



# Západočeské muzeum v Plzni

příspěvková organizace

## Výroční zpráva 2014





## **Západočeské muzeum v Plzni, příspěvková organizace**

Příspěvková organizace Plzeňského kraje  
zapsaná v Obchodním rejstříku vedeném u Krajského soudu v Plzni,  
oddíl Pr, vložka 758, zapsaná 9.3.2012

### **Kontaktní adresa:**

Západočeské muzeum v Plzni  
Kopeckého sady 2  
301 00 Plzeň

**IČ:** 00 22 87 45

**DIČ:** CZ 00 22 87 45

**Tel.:** +420 378 370 111

**Fax:** +420 378 370 150

**E-mail:** [info@zcm.cz](mailto:info@zcm.cz)

**URL:** <http://www.zcm.cz>

**ISBN** 978-80-7247-112-6



## Obsah

Úvod	4
Sbírkotvorná činnost	5
Odborná činnost	14
Vědeckovýzkumná činnost	28
Evidence sbírek	31
Ochrana sbírek	35
Restaurování, konzervace a preparace sbírek	37
Expozice a výstavy	40
Knihovna Západočeského muzea v Plzni	49
Fotoateliér	50
Oddělení uměleckoprůmyslové	50
Muzejní pedagog	51
Ostatní činnost muzea	52
Publicita muzea	66
Ediční a publikační činnost muzea	79
Oddělení vnějších vztahů	84
Výchovná a vzdělávací činnost	85
Ekonomika	92
Kontrolní činnost	95
Opravy a udržování budov muzea	98
Seznam pracovníků muzea a dislokace k 31.12.2014	99
Příloha č.1 - poskytování informací dle zák. č.106/1999 Sb.	101
Příloha č.2 - Výstavy pořádané (spolupořádané) muzeem	102

### Úvod



Západočeské muzeum v Plzni, příspěvková organizace Plzeňského kraje předkládá veřejně přístupnou výroční zprávu o své činnosti za rok 2014 v souladu se zákonem 122/2000 Sb. v platném znění a ve smyslu Vyhlášky ministerstva financí ČR č. 323/2005 Sb. v platném znění. Výroční správa je současně zveřejněna ve sbírce listin obchodního rejstříku v souladu s §21a zákona č. 563/1992 ve znění pozdějších předpisů. Západočeské muzeum v Plzni, p. o. naplnilo ve vykazovaném období hlavní úkoly své činnosti v souladu s ročním i střednědobým plánem činnosti a v souladu s Konceptí rozvoje muzeí v Plzeňském kraji na léta 2012 – 2017, která byla schválena Usnesením Rady Plzeňského kraje č. 4926/11 ze dne 08.12.2011.

Sbírky byly rozšiřovány především vlastním sběrem a to hlavně na archeologických a přírodovědných pracovištích. Nákup sbírek byl limitován objemem finančních prostředků a byly zakupovány především předměty, které zhodnocují stávající sbírkové celky. Archeologická pracoviště nejen rozšiřovala sbírky záchrannými výzkumy na stavbách, ale současně dokumentovala souvislosti vývoje krajiny v minulosti. Archeologické výzkumy prováděné muzeem jako oprávněnou organizací k provádění archeologických výzkumů podle zákona 20/1989 Sb. v platném znění jsou prováděny na celém území Plzeňského kraje. V roce 2014 byly prováděny především drobnější záchranné výzkumy na menších investičních stavbách i stavbách občanské vybavenosti a stavbách prováděných soukromými nepodnikatelskými subjekty, které byly prováděny z prostředků muzea. Podnikatelské stavby pak byly ve výši nákladů hrazeny investory. Muzeum jako výzkumná organizace zpracovávalo řadu vědeckých projektů jak archeologických, tak především přírodovědných. Tyto projekty jsou úzce propojeny i se sbírkotvornou činností. Archeologická pracoviště se podílela na výzkumných grantech a projektech, kde lze jako příklad uvést grant MŠT realizovaný ve spolupráci se Západočeskou univerzitou v Plzni, Univerzitou Palackého v Olomouci, „Partnerství ve výzkumu a prezentaci archeologického kulturního dědictví“, který byl financován z prostředků EU prostřednictvím Operačního programu vzdělávání pro konkurenceschopnost. V rámci tohoto programu proběhly odborné praxe a stáže studentů archeologie na terénních výzkumech muzea. Z prostředků Plzeňského kraje byl financován průvodce archeologickou expozicí Západočeského muzea. Přírodovědné výzkumy probíhaly na základě výzkumných grantů získaných u Grantové agentury ČR. Byl to především projekt Sekulární změny vegetace v merklínské pánvi nebo projekty: Paleontologický a stratigrafický výzkum vybraných lokalit ordoviku Rokycanska a Plzeňska; Fossil plant assemblage from Mont Sénegra (France) locality preserved in volcanic facies of Pennsylvanian period; Geologicko-paleontologický průzkum nalezišť

sapropelitového uhlí náranské sloje a tufů spodní radnické sloje na lokalitách severně od Nýřan; dále na mezinárodním projektu (National Museum Wales) Pennsylvanian terrestrial and biotas of Southeastern Euroamerica. Řada dalších výzkumných úkolů byla řešena i se zahraničními partnery např. s Přírodovědeckým muzeem v Chemnitz s HEMA v Turecku, zaměřeném na výzkum paleobotů při těžbě černého uhlí v oblasti Amasry a především spolupráce s Akademií věd Čínské lidové republiky na výzkumu lokality Wuda ve Vnitřním Mongolsku, jejímž výsledkem je i výměna vzorků z lokality Wuda a Ovčín u Radnic, ale i pomoc při realizaci expozice ve městě Wuhai. Botanické pracoviště pak řešilo grant GA ČR „Představují lišejníková společenstva ekologické gildy založené na lokálně adaptovaných fotobiontech. Národopisné oddělení navázalo na ukončený grant americké Conference On Jewish Material Claims Against Germany o židovském etniku na Sušicku projektem Dokumentace svědectví o holocaustu v nežidovském prostředí s United States Holocaust Memorial Museum. Do muzea bylo v roce 2014 získáno množství předmětů zapsaných pod 1083 přírůstkovými čísly, z toho bylo jen 294 zakoupeno. Inventarizací prošlo 57 799 evidenčních položek, byly zahájeny generální inventarizace v dvou odděleních – národopisného a uměleckoprůmyslového. Ostatní inventarizace probíhaly podle dlouhodobého harmonogramu. Muzeum se v průběhu roku stále potýkalo s nedostatkem depozitárních prostor. Významným přínosem bude dokončený depozitář ve Zbirohu, který uvolní některé dosud využívané nevyhovující prostory.

Pracovníci Západočeského muzea úzce spolupracují se Západočeskou univerzitou v Plzni a Jihočeskou univerzitou v Českých Budějovicích při realizaci studentských konferencí, poskytováním odborných stáží a studentské praxe. Sedm pracovníků muzea působí jako externí učitelé na katedrách Filozofické a Pedagogické fakulty, vedou bakalářské a magisterské práce a zasedají ve zkušebních komisích státních zkoušek. Pro práci s mládeží a školami byla již v polovině loňského roku zřízena pracovní pozice muzejního pedagoga, která výrazně zlepšila komunikaci se školským prostředím a projevila se i na návštěvnosti muzea mladou generací. Pro školy jsou realizovány programy nejen pro žáky a studenty, ale i úvodní programy pro učitele základních i středních škol. Jsou připravovány komentované prohlídky i hravé programy pro nižší stupně základních škol. Muzejní pedagožka je i zástupcem České republiky v mezinárodním sdružení dětských muzeí (Hands On International Association Children in muzeum se sídlem ve Štýrském Hradci. Pro děti byl uspořádán v muzeu týdenní příměstský tábor s archeologickou a historickou náplní, který se setkal s mimořádně kladnou odezvou. V rámci Festivalu muzejních nocí se uskutečnila 29.května Muzejní noc ve všech přístupných objektech Západočeského muzea s volným vstupem. Muzeum pořádalo několik odborných konferencí a workshopů z oblasti archeologie,

přírodních věd a etnologie. Muzeum bylo organizátorem třídenního Celostátního pracovního setkání archeologů z muzeí a památkové péče v Městském muzeu ve Stříbře; zasedání Západočeské pobočky České archeologické společnosti v Plzni. Muzeum zajišťuje přeshraniční kulturní spolupráci s Bavorskem – Dolním Bavorskem a Horní Falcí prostřednictvím kulturního manažera Plzeňského kraje a spoluprací na projektu Kultura bez hranic v Schönsee v Horní Falcí. V rámci mezinárodní kooperace spolupracuje paleontologické oddělení na výzkumu fosilní flóry permského období s Přírodovědným muzeem v Chemnitz a na přípravě environmentálního centra pro širokou veřejnost v Chemnitz. Oddělení pravěku úzce spolupracuje s archeologickým skanzenem v Bernau (Bavorsko), kde archeolog muzea působí i ve správní radě skanzenu. Muzeum je členem českého výboru ICOM při UNESCO a Sdružení evropských muzeí NEMO, jeho řádné zasedání se uskutečnilo v roce 2015 v Západočeském muzeu v Plzni jako příspěvek muzea k EHMK Plzeň 2015.

Podrobný výčet všech aktivit a prezentace muzea je podrobně obsažen v jednotlivých kapitolách předkládané výroční zprávy za rok 2014. V uplynulém roce byla činnost muzea limitována přiděleným rozpočtem muzea, které limituje aktivity muzejních pracovníků. Muzeum spravovalo 3 pobočky a je umístěno v devíti objektech. Objekt Národopisného muzea umístěného ve dvou městských domech nutně vyžaduje rekonstrukci obou objektů. Určitou překážkou je skutečnost, že jeden objekt je ve vlastnictví Plzeňského kraje a druhý města Plzně i když oba jsou prostorově propojeny a jejich provoz na sobě závislý. V závěru roku pak Rada a Zastupitelstvo Plzeňského kraje rozhodly o sloučení Západočeského muzea v Plzni s Muzeem Dr. Bohuslava Horáka v Rokycanech a vybudování vědeckého paleontologického pracoviště. Tento úkol znamená v roce 2015 značné zatížení práce muzea a nové úkoly, které bude nutno řešit, aby muzeum splnilo všechny náročné úkoly, které znamenají i optimalizaci využití muzejních prostor a vyřešení letitých problémů s uložením sbírek a jejich ochranou, ale i zajištění dalšího rozvoje odborné a prezentační činnosti nově vzniklého celku. Stávající pobočka Západočeského muzea v Plzni – Muzea Dr. Šimona Adlera v Hartmanicích – Dobré Vodě byla k 31.12. 2014 předána Muzeu Šumavy v Sušici.

Závěrem mi dovoluji, abych poděkoval všem pracovníkům muzea za obětavou práci, dále všem těm, kteří ze strany zřizovatele vytvořili pro práci muzea příznivé podmínky pro práci a široké veřejnosti za podporu a ocenění naší práce.

PhDr. František Frýda  
Ředitel muzea



## Sbírkatvorná činnost

### Oddělení prehistorie

Významným přírůstkem obohacujícím sbírku je soubor nálezů z více jak 100 nových lokalit pozdního paleolitu a mezolitu z povodí horní Otavy od J. Eignera, který zde prováděl sběry pro svoji diplomovou práci.

Několik lokalit bylo prozkoumáno na stavbě Modernizace železniční trati Rokycany-Plzeň, nejvýraznější kolekci přinesl archeologický výzkum na stavbě přístupové komunikace k Energocentru tunelů.

V rámci sbírkatvorné činnosti byly také prováděny cílené sběry na neolitických a eneolitických lokalitách (Plzeň-Černice, Plzeň-Litice, Ondřejov a Plzeň-Křimice) a také prospekce na vytypovaných polohách a lokalitách, jejichž cílem bylo rozšířit a doplnit obraz pravěkého osídlení regionu.

Převzaty, zpracovány a zapsány byly soubory nálezů ze sběrů od spolupracovníků muzea (M. Řezáče, R. Trnky a dalších). Část těchto povrchových sběrů byla prováděna na žádost oddělení a část z vlastních aktivit autorů. Zpracovány byly lokality z povodí Dnešického potoka a Merklínky.

Převzaty byly kolekce nálezů z chamských výšinných lokalit z Katedry archeologie ZČU, z výzkumných a prospekčních akcí J. Johna.

Souhrnný přehled přírůstků, výzkumů s pozitivními nálezy a převzatého materiálu. Všechny jsou zapsány do přírůstkové knihy a byla na ně vypracována hlášení o nálezech a doklady o nabytí sbírek:

- » RP 1/2014 Plzeň-Černice (okr. Plzeň-město), Písecká ulice, sběr vlastní.
- » RP 2/2014 Ondřejov (okr. Plzeň-sever), ostrožna nad Střelou, sběr vlastní.
- » RP 3/2014 Kokořov (okr. Plzeň-jih), dvůr Žitín, předal Labrys.
- » RP 4/2014 Vochov (okr. Plzeň-sever), poloha C, předal OZAV.
- » RP 5/2014 Vochov (okr. Plzeň-sever), poloha D, předal OZAV.
- » RP 6/2014 Vochov (okr. Plzeň-sever), poloha G, předal OZAV.
- » RP 7/2014 Vochov (okr. Plzeň-sever), polohy B, M, L, předal OZAV.
- » RP 8/2014 Plzeň-Litice (okr. Plzeň-město), jižně od Kotlíku, sběr vlastní.
- » RP 9/2014 - Vochov (okr. Plzeň-sever), Lobkovická cihelna, předal OZAV.
- » RP 10/2014 - Horní Bříza (okr. Plzeň-sever), poloha „Draha“, předal R. Trnka.
- » RP 11/2014 Chotěšov (okr. Plzeň-jih), Dobřanská pole, předal M. Cuper.
- » RP 12/2014 Soběkury (okr. Plzeň-jih), ZSV „Tuřany“, sběr M. Cuper a M. Řezáč.
- » RP 13/2014 Třemošná (okr. Plzeň-sever), poloha „Na Skále“, sondáž.
- » RP14/2014 Vochov (okr. Plzeň-sever), hliniště Lobkovické cihelny, předal M. Řezáč.

## 6 | Výroční zpráva 2014

- » RP 15/2014 Bujesily (okr. Plzeň-sever), ostrožna SV od Bujesil, předal M. Řezáč.
- » RP16/2014 Oplot (okr. Plzeň-jih), poloha „Půlhlavice“, předal OZAV.
- » RP 17/2014 Bojanovice (okr. Klatovy), ppč. 328/1, předal J. Eigner.
- » RP 18/2014 Bojanovice (okr. Klatovy), ppč. 309/1 a 310/3, předal J. Eigner.
- » RP 19/2014 Bojanovice (okr. Klatovy), ppč. 190/1, předal J. Eigner.
- » RP 20/2014 Bojanovice (okr. Klatovy), Za Pasekami, ppč. 190/1, předal J. Eigner.
- » RP 21/2014 Bojanovice (okr. Klatovy), ppč. 913/1, předal J. Eigner.
- » RP 22/2014 Bojanovice (okr. Klatovy), pole „Za Smrčínami“, ppč. 1166, předal J. Eigner.
- » RP 23/2014 Čimice (okr. Klatovy), lokalita 1, předal J. Eigner.
- » RP 24/2014 Čimice (okr. Klatovy), lokalita 2, předal J. Eigner.
- » RP 25/2014 Čimice (okr. Klatovy), lokalita 3, předal J. Eigner.
- » RP 26/2014 Dražovice (okr. Klatovy), lokalita 1, předal J. Eigner.
- » RP 27/2014 Dražovice (okr. Klatovy), lokalita 2, předal J. Eigner.
- » RP 28/2014 Dražovice (okr. Klatovy), lokalita 3, předal J. Eigner.
- » RP 29/2014 Hejná (okr. Klatovy), lokalita 1, předal J. Eigner.
- » RP 30/2014 Hejná (okr. Klatovy), lokalita 2, předal J. Eigner.
- » RP 31/2014 Horažďovice (okr. Klatovy), lokalita 2, předal J. Eigner.
- » RP 32/2014 Kadešice (okr. Klatovy), lokalita 1, předal J. Eigner.
- » RP 33/2014 Malé Hydčice (okr. Klatovy), lokalita 1, předal J. Eigner.
- » RP 34/2014 Malé Hydčice (okr. Klatovy), lokalita 2, předal J. Eigner.
- » RP 35/2014 Malé Hydčice (okr. Klatovy), lokalita 4, předal J. Eigner.
- » RP 36/2014 Malé Hydčice (okr. Klatovy), lokalita 5, předal J. Eigner.
- » RP 37/2014 Malé Hydčice (okr. Klatovy), lokalita 6, předal J. Eigner.
- » RP 38/2014 Malé Hydčice (okr. Klatovy), lokalita 7, předal J. Eigner.
- » RP 39/2014 Malé Hydčice (okr. Klatovy), lokalita 8, předal J. Eigner.
- » RP 40/2014 Malé Hydčice (okr. Klatovy), lokalita 9, předal J. Eigner.
- » RP 41/2014 Malé Hydčice (okr. Klatovy), lokalita 10, předal J. Eigner.
- » RP 42/2014 Rabí (okr. Klatovy), lokalita 1, předal J. Eigner.
- » RP 43/2014 Rabí (okr. Klatovy), lokalita 2, předal J. Eigner.
- » RP 44/2014 Rabí (okr. Klatovy), lokalita 3, předal J. Eigner.
- » RP 45/2014 Rabí (okr. Klatovy), lokalita 4, předal J. Eigner.
- » RP 46/2014 Rabí (okr. Klatovy), lokalita 5, předal J. Eigner.
- » RP 47/2014 Rabí (okr. Klatovy), lokalita 6, předal J. Eigner.
- » RP 48/2014 Rozsedly (okr. Klatovy), lokalita 1, předal J. Eigner.
- » RP 49/2014 Strašín (okr. Klatovy), lokalita 1, předal J. Eigner.
- » RP 50/2014 Sušice (okr. Klatovy), lokalita 3, předal J. Eigner.
- » RP 51/2014 Sušice (okr. Klatovy), lokalita 4, předal J. Eigner.
- » RP 52/2014 Sušice (okr. Klatovy), lokalita 5, předal J. Eigner.
- » RP 53/2014 Sušice (okr. Klatovy), lokalita 6, předal J. Eigner.
- » RP 54/2014 Sušice (okr. Klatovy), lokalita 7, předal J. Eigner.
- » RP 55/2014 Týnec (okr. Klatovy), lokalita 1, předal J. Eigner.
- » RP 56/2014 Týnec (okr. Klatovy), lokalita 2, předal J. Eigner.
- » RP 57/2014 Týnec (okr. Klatovy), lokalita 3, předal J. Eigner.
- » RP 58/2014 Týnec (okr. Klatovy), lokalita 4, předal J. Eigner.
- » RP 59/2014 Týnec (okr. Klatovy), lokalita 6, předal J. Eigner.
- » RP 60/2014 Týnec (okr. Klatovy), lokalita 7, předal J. Eigner.
- » RP 61/2014 Týnec (okr. Klatovy), lokalita 8, předal J. Eigner.
- » RP 62/2014 Velká Chmelná (okr. Klatovy), lokalita 1, předal J. Eigner.
- » RP 63/2014 Velká Chmelná (okr. Klatovy), lokalita 2, předal J. Eigner.
- » RP 64/2014 Velká Chmelná (okr. Klatovy), lokalita 4, předal J. Eigner.
- » RP 65/2014 Velká Chmelná (okr. Klatovy), lokalita 5, předal J. Eigner.
- » RP 66/2014 Velká Chmelná (okr. Klatovy), lokalita 6, předal J. Eigner.
- » RP 67/2014 Velké Hydčice (okr. Klatovy), lokalita 3, předal J. Eigner.
- » RP 68/2014 Velké Hydčice (okr. Klatovy), lokalita 4, předal J. Eigner.
- » RP 69/2014 Velké Hydčice (okr. Klatovy), lokalita 5, předal J. Eigner.
- » RP 70/2014 Velké Hydčice (okr. Klatovy), lokalita 6, předal J. Eigner.
- » RP 71/2014 Velké Hydčice (okr. Klatovy), lokalita 7, předal J. Eigner.
- » RP 72/2014 Velké Hydčice (okr. Klatovy), lokalita 8, předal J. Eigner.
- » RP 73/2014 Velké Hydčice (okr. Klatovy), lokalita 9, předal J. Eigner.

- » RP 74/2014 Velké Hydčice (okr. Klatovy), lokalita 10, předal J. Eigner.
- » RP 75/2014 Zářečí u Horažďovic (okr. Klatovy), lokalita 1, předal J. Eigner.
- » RP 76/2014 Zářečí u Horažďovic (okr. Klatovy), lokalita 2, předal J. Eigner.
- » RP 77/2014 Žihobce (okr. Klatovy), lokalita 1, předal J. Eigner.
- » RP 78/2014 Žihobce (okr. Klatovy), lokalita 2, předal J. Eigner.
- » RP 79/2014 Žichovice (okr. Klatovy), lokalita 1, předal J. Eigner.
- » RP 80/2014 Žichovice (okr. Klatovy), lokalita 2, předal J. Eigner.
- » RP 81/2014 Žichovice (okr. Klatovy), lokalita 3, předal J. Eigner.
- » RP 82/2014 Žichovice (okr. Klatovy), lokalita 4, předal J. Eigner.
- » RP 83/2014 Žichovice (okr. Klatovy), lokalita 5, předal J. Eigner.
- » RP 84/2014 Žichovice (okr. Klatovy), lokalita 6, předal J. Eigner.
- » RP 85/2014 Žichovice (okr. Klatovy), lokalita 7, předal J. Eigner.
- » RP 86/2014 Žichovice (okr. Klatovy), lokalita 8, předal J. Eigner.
- » RP 87/2014 Žichovice (okr. Klatovy), lokalita 9, předal J. Eigner.
- » RP 88/2014 Žichovice (okr. Klatovy), lokalita 10, předal J. Eigner.
- » RP 89/2014 Žichovice (okr. Klatovy), lokalita 11, předal J. Eigner.
- » RP 90/2014 Žikov (okr. Klatovy), lokalita 1, předal J. Eigner.
- » RP 91/2014 Hrádek (okr. Klatovy), lokalita 1, předal J. Eigner.
- » RP 92/2014 Jindřichovice (okr. Klatovy), lokalita 1, předal J. Eigner.
- » RP 93/2014 Jindřichovice (okr. Klatovy), lokalita 2, předal J. Eigner.
- » RP 94/2014 Jindřichovice (okr. Klatovy), lokalita 3, předal J. Eigner.
- » RP 95/2014 Jindřichovice (okr. Klatovy), lokalita 4, předal J. Eigner.
- » RP 96/2014 Kolinec (okr. Klatovy), lokalita 1, předal J. Eigner.
- » RP 97/2014 Kolinec (okr. Klatovy), lokalita 3, předal J. Eigner.
- » RP 98/2014 Malonice (okr. Klatovy), lokalita 1, předal J. Eigner.
- » RP 99/2014 Malonice (okr. Klatovy), lokalita 2, předal J. Eigner.
- » RP 100/2014 Nemilkov (okr. Klatovy), lokalita 1, předal J. Eigner.
- » RP 101/2014 Tedražice (okr. Klatovy), lokalita 1, předal J. Eigner.
- » RP 102/2014 Tedražice (okr. Klatovy), lokalita 2, předal J. Eigner.
- » RP 103/2014 Tedražice (okr. Klatovy), lokalita 3, předal J. Eigner.
- » RP 104/2014 Velhartice (okr. Klatovy), lokalita 1, předal J. Eigner.
- » RP 105/2014 Velhartice (okr. Klatovy), lokalita 2, předal J. Eigner.
- » RP 106/2014 Velhartice (okr. Klatovy), lokalita 3, předal J. Eigner.
- » RP 107/2014 Velhartice (okr. Klatovy), lokalita 4, předal J. Eigner.
- » RP 108/2014 Velhartice (okr. Klatovy), lokalita 6, předal J. Eigner.
- » RP109/2014 Útušice (okr. Plzeň-jih), pole „K Radobyčicům“, předal OZAV.
- » RP 110/2014 Ves Touškov (okr. Plzeň-jih), jižně od obce, sběr vlastní.
- » RP 111/2014 Stod (okr. Plzeň-jih), stavba prodejny Tesco, výzkum vlastní.
- » RP 112/2014 Pernarec (okr. Plzeň-sever), ostrožna nad Úterským potokem, předal KAR ZČU.
- » RP 113/2014 Mířkov (okr. Domažlice), „Racovský vrch“, předal KAR ZČU.
- » RP 114/2014 Hrádek u Manětína-Brdo (okr. Plzeň-sever), předal KAR ZČU.
- » RP 115/2014 Srby (okr. Plzeň-jih), ostrožna, hrana lomu, předal KAR ZČU.
- » RP 116/2014 Vlkošov (okr. Plzeň-sever), ostrožna nad Manětínským potokem, předal KAR ZČU.
- » RP 117/2014 Nadryby (okr. Plzeň-sever), nad soutokem Berounky a Korečnického potoka, předal KAR ZČU.
- » RP 118/2014 Ondřejov (okr. Plzeň-sever), ostrožna nad Chladnou, předal KAR ZČU.
- » RP 119/2014 Vlkov (okr. Plzeň-jih), „Babiny“, předal KAR ZČU.
- » RP 120/2014 Milínov (okr. Plzeň-jih), hrad „Lopata“, předal KAR ZČU.
- » RP121/2014 Stříbro (okr. Tachov), „U Butovské hájovny“, výzkum vlastní.
- » RP 122/2014 Hradec u Stoda (okr. Plzeň-jih), I. etapa kanalizace, výzkum vlastní.
- » RP 123/2014 Horní Kamenice (okr. Domažlice), pole „Na Vrchu“, předal KAR ZČU.
- » RP 124/2014 Chotěšov (okr. Plzeň-jih), „Dobřanská pole“, předal OZAV.
- » RP 125/2014 Chotěšov (okr. Plzeň-jih), východně od vodárny, předal M. Řezáč.
- » RP 126/2014 Chotěšov (okr. Plzeň-jih), „Dobřanská pole“, mezi vodotečemi, předal M. Řezáč.
- » RP 127/2014 Chotěšov (okr. Plzeň-jih), jižně od „Kravského vrchu“, předal M. Řezáč.
- » RP 128/2014 Chotěšov (okr. Plzeň-jih), les „Dubovec“, předal M. Řezáč.
- » RP 129/2014 Chotěšov (okr. Plzeň-jih), pole „U Lesa“, předal M. Řezáč.
- » RP 130/2014 Chotěšov (okr. Plzeň-jih), východně od ZSV Bolemil, předal M. Řezáč.
- » RP 131/2014 Vodní Újezd (okr. Plzeň-jih), poloha 1, předal OZAV.
- » RP 132/2014 Vodní Újezd (okr. Plzeň-jih), poloha 2,

## 8 | Výroční zpráva 2014

- předal OZAV.
- » RP 133/2014 Vodní Újezd (okr. Plzeň-jih), poloha 3, předal OZAV.
  - » RP 134/2014 Vodní Újezd (okr. Plzeň-jih), poloha 4, předal OZAV.
  - » RP 135/2014 Vodní Újezd (okr. Plzeň-jih), poloha 7, předal M. Řezáč.
  - » RP 136/2014 Vodní Újezd (okr. Plzeň-jih), poloha 9 a 10, předal M. Řezáč.
  - » RP 137/2014 Vodní Újezd (okr. Plzeň-jih), poloha 5 a 11, předal M. Řezáč.
  - » RP 138/2014 Stod (okr. Plzeň-jih), poloha E, předal M. Řezáč.
  - » RP 139/2014 Stod (okr. Plzeň-jih), poloha F, předal M. Řezáč.
  - » RP 140/2014 Stod (okr. Plzeň-jih), S od silnice do Chotěšova, předal M. Řezáč.
  - » RP 141/2014 Stod (okr. Plzeň-jih), pole „U Lomu“, předal M. Řezáč
  - » RP 142/2014 Stod (okr. Plzeň-jih), poloha B, předal M. Řezáč.
  - » RP143/2014 Stod (okr. Plzeň-jih), pole „Za Družstvem“, předal M. Řezáč
  - » RP 144/2014 Stod (okr. Plzeň-jih), poloha D, předal M. Řezáč.
  - » RP 145/2014 Dnešice (okr. Plzeň-jih), pole „Za Rybníkem“, předal M. Řezáč.
  - » RP 146/2014 Dnešice (okr. Plzeň-jih), poloha 1B, předal M. Řezáč.
  - » RP 147/2014 Dnešice (okr. Plzeň-jih), poloha I, předal M. Řezáč.
  - » RP 148/2014 Dnešice (okr. Plzeň-jih), S od polohy „Draha“, předal M. Řezáč.
  - » RP 149/2014 Dnešice (okr. Plzeň-jih), SZ od polohy „Draha“, předal M. Řezáč.
  - » RP 150/2014 Dnešice (okr. Plzeň-jih), na březích Suchanovského potoka, předal M. Řezáč.
  - » RP 151/2014 Dnešice (okr. Plzeň-jih), Z od obce, předal M. Řezáč.
  - » RP 152/2014 Dnešice (okr. Plzeň-jih), JZ od obce, předal OZAV.
  - » RP 153/2014 Dnešice (okr. Plzeň-jih), poloha 4, předal M. Řezáč.
  - » RP 154/2014 Dnešice (okr. Plzeň-jih), východně od Přestavlk, předal OZAV.
  - » RP 155/2014 Dnešice (okr. Plzeň-jih), poloha 6, předal M. Řezáč.
  - » RP 156/2014 Dnešice (okr. Plzeň-jih), poloha 7, předal M. Řezáč.
  - » RP 157/2014 Dnešice (okr. Plzeň-jih), poloha 8, předal M. Řezáč.
  - » RP 158/2014 Dnešice (okr. Plzeň-jih), poloha 9, předal M. Řezáč.
  - » RP 159/2014 Dnešice (okr. Plzeň-jih), poloha 10, předal M. Řezáč.
  - » RP 160/2014 Černotín (okr. Plzeň-jih), poloha „Šmikous“, předal OZAV.
  - » RP161/2014 Černotín (okr. Plzeň-jih), pole „U Časného kříže“, předal OZAV.
  - » RP 162/2014 Černotín (okr. Plzeň-jih), Vrabina a Kačí louže, předal M. Řezáč.
  - » RP 163/2014 Černotín (okr. Plzeň-jih), S od obce, poloha 5A, předal M. Řezáč.
  - » RP 164/2014 Černotín (okr. Plzeň-jih), S od obce, poloha 5B, předal M. Řezáč
  - » RP 165/2014 Černotín (okr. Plzeň-jih), pole „U Rybníčku“, předal M. Řezáč.
  - » RP 166/2014 Černotín (okr. Plzeň-jih), J od obce, předal M. Řezáč.
  - » RP 167/2014 Černotín (okr. Plzeň-jih), V svah Slepíčího vrchu, předal OZAV.
  - » RP 168/2014 Vstiš (okr. Plzeň-jih), Z od Nového vstišského rybníka, předal M. Řezáč.
  - » RP 169/2014 Vstiš (okr. Plzeň-jih), úvoz k Vachtlovu mlýnu, předal OZAV.
  - » RP 170/2014 Vstiš (okr. Plzeň-jih), poloha III, předal OZAV.
  - » RP 171/2014 Vstiš (okr. Plzeň-jih), poloha IV, předal OZAV.
  - » RP 172/2014 Vstiš (okr. Plzeň-jih), poloha V, předal OZAV.
  - » RP 173/2014 Vstiš (okr. Plzeň-jih), poloha VI, předal OZAV.
  - » RP 174/2014 Vstiš (okr. Plzeň-jih), u hráze Kostelského rybníka, předal OZAV.
  - » RP 175/2014 - Vstiš (okr. Plzeň-jih), pole „V Alejích“, předal OZAV.
  - » RP 176/2014 Vstiš (okr. Plzeň-jih), JZ od obce, u Vachtlova mlýna, předal M. Řezáč.
  - » RP 177/2014 Vstiš (okr. Plzeň-jih), u Vachtlova mlýna, předal OZAV.
  - » RP 178/2014 Vstiš (okr. Plzeň-jih), S od cesty k Vachtlovu mlýnu, předal OZAV.
  - » RP 179/2014 Malesice (okr. Plzeň-město), RD na Z okraji obce, výzkum vlastní.
  - » RP 180/2014 – Litolavy (okr. Rokycany), pole „Na Luzích“, předal R. Seidl.
  - » RP 181/2014 Kyšice (okr. Plzeň-město), Rozplet, železniční koridor, výzkum vlastní.
  - » RP 182/2014 Plzeň-Bukovec (okr. Plzeň-město), Energocentrum, železniční koridor, výzkum vlastní.
  - » RP 183/2014 Plzeň-Doubravka (okr. Plzeň-město), Výjezdový portál, železniční koridor, výzkum vlastní.
  - » RP 184/2014 Plzeň-Bukovec (okr. Plzeň-město), Energocentrum – příjezdová komunikace, výzkum vlastní.
  - » RP 185/2014 Kyšice (okr. Plzeň-sever), Železniční koridor, trať, výzkum vlastní.
  - » RP 186/2014 Kyšice (okr. Plzeň-sever), Železniční koridor, cesta k lomu, výzkum vlastní.
  - » RP 187/2014 Merklín (okr. Plzeň-jih), poloha „Psovorna“, předal M. Řezáč.
  - » RP 188/2014 Merklín (okr. Plzeň-jih), S od hřbitova, předal M. Řezáč.
  - » RP 189/2014 Žákava (okr. Plzeň-jih), poloha „Na Kole“, předal K. Škrábek.
  - » RP 190/2014 Potín (okr. Tachov), „U Kovárny“, předal OZAV.



- » RP 191/2014 Podzámčí (okr. Domažlice), hrad Rýzmbek, předal M. Řezáč.
- » RP 192/2014 Chotěšov (okr. Plzeň-jih), „Dobřanská pole“, předal M. Cuper.
- » RP 193/2014 Lisov (okr. Plzeň-jih), poloha 2, předal OZAV.
- » RP 194/2014 Lisov (okr. Plzeň-jih), poloha 5, předal OZAV.
- » RP 195/2014 Lisov (okr. Plzeň-jih), poloha 1, předal OZAV.
- » RP 196/2014 Kotovice (okr. Plzeň-jih), poloha 3, předal OZAV.
- » RP 197/2014 Kotovice (okr. Plzeň-jih), poloha 1, předal OZAV.
- » RP 198/2014 Kotovice (okr. Plzeň-jih), poloha 6, předal OZAV.
- » RP 199/2014 Kotovice (okr. Plzeň-jih), poloha 5, předal OZAV.
- » RP 200/2014 Kotovice (okr. Plzeň-jih), poloha 4, předal OZAV.
- » RP 201/2014 Kotovice (okr. Plzeň-jih), poloha 2, předal OZAV.
- » RP 202/2014 Horní Bříza (okr. Plzeň-sever), pole „U Zeleného kříže“, předal R. Trnka.
- » RP 203/2014 Vochov (okr. Plzeň-sever), Lobkovická cihelna, sběr vlastní.
- » RP 204/2014 Ostrov u Stříbra (okr. Tachov), SZ od obce, sběr vlastní.
- » RP 205/2014 Radobyčice (okr. Plzeň-město), pole ppč. 576, sběr vlastní.
- » RP 206/2014 Křimice (okr. Plzeň-město), před čp. 50/7, plynovod, výzkum vlastní.
- » RP 207/2014 Ostrov u Stříbra (Tachov), V od obce, sběr vlastní.
- » RP 208/2014 Losina (okr. Plzeň-jih), poloha V, předal M. Řezáč.
- » RP 209/2014 Losina (okr. Plzeň-jih), poloha III, předal M. Řezáč.
- » RP 210/2014 Losina (okr. Plzeň-jih), poloha II, předal M. Řezáč.
- » RP 211/2014 Losina (okr. Plzeň-jih), poloha I, předal M. Řezáč.
- » RP 212/2014 Zbůch (okr. Plzeň-sever), pole „Za Dvorem“, předal M. Řezáč.
- » RP 213/2014 Zbůch (okr. Plzeň-sever), JZ okraj obce, předal M. Řezáč.
- » RP 214/2014 Horušany (okr. Plzeň-jih), pole „Nad Ovčínem“, předal M. Řezáč.
- » RP 215/2014 Žerovice (okr. Plzeň-jih), pole „V Dubech“, předal M. Řezáč.
- » RP 216/2014 Ptenín (okr. Plzeň-jih), SV od rybníka Strašný, předal M. Řezáč.
- » RP 217/2014 Štěnovice (okr. Plzeň-jih), „V Záměstí“, předal OZAV.
- » RP 218/2014 Štěnovice (okr. Plzeň-jih), SV od hradiště, předal OZAV.
- » RP 219/2014 Líšina (okr. Plzeň-jih), J od Líšinského kopce, předal M. Řezáč.
- » RP 220/2014 Líšina (okr. Plzeň-jih), hřbet S od obce, předal M. Řezáč.
- » RP 221/2014 Hradec u Stoda (okr. Plzeň-jih), S svah návrší Vinice, poloha B, předal OZAV.
- » RP 222/2014 Hradec u Stoda (okr. Plzeň-jih), S svah návrší Vinice, poloha A, předal OZAV.
- » RP 223/2014 Ves Touškov (okr. Plzeň-jih), SZ od hřbitova, předal OZAV.
- » RP 224/2014 Ves Touškov (okr. Plzeň-jih), JV od obce, předal M. Řezáč.
- » RP 225/2014 Ves Touškov (okr. Plzeň-jih), V od obce, předal M. Řezáč.
- » RP 226/2014 Ves Touškov (okr. Plzeň-jih), J od obce, předal M. Řezáč.
- » RP 227/2014 Ves Touškov (okr. Plzeň-jih), J od obce, předal M. Řezáč.
- » RP 228/2014 Ves Touškov (okr. Plzeň-jih), J od obce, předal M. Řezáč.
- » RP 229/2014 Město Touškov (okr. Plzeň-sever), pole „U Křížku“, předal J. Duchek.
- » RP 230/2014 Kozolupy (okr. Plzeň-sever), JZ od továrny, předal J. Duchek.
- » RP 231/2014 Dolánky (okr. Louny), vrch Rubín, předalo oddělení starších dějin.
- » RP 232/2014 Merklín (okr. Plzeň-jih), vrchol „Merklínská hůra“, předal J. Šalom.
- » RP 233/2014 Merklín (okr. Plzeň-jih), S svah „Merklínské hůry“, předal J. Šalom.
- » RP 234/2014 Merklín (okr. Plzeň-jih), V svah „Merklínské hůry“, předal J. Šalom.
- » RP 235/2014 Merklín (okr. Plzeň-jih), poloha „Kvíčová“, předal J. Šalom.
- » RP 236/2014 Merklín (okr. Plzeň-jih), pole „U Gotharda“, předal J. Šalom.

## Oddělení záchranných archeologických výzkumů

### Záchranné archeologické výzkumy v městských jádrech:

- » Domažlice (okres Domažlice), Hradská ulice, rekonstrukce kanalizace, v profilu výkopu byly sledovány vrstvy s nálezy střeptů a zvířecích kostí z 15. století. Část situace ve výkopu byla zničena zásahy a pokládkami inženýrských sítí od 18. do 20. století.
- » Plzeň – Újezd (okres Plzeň – město), pole severně od Zábělské ulice a severovýchodně od záchranné stanice pro zraněná zvířata, okolí vyústění budoucího železničního tunelu, sběry kontrolován rozsah sídliště z období středního paleolitu.
- » Radnice (okres Rokycany), Pražská ulice, náměstí Kašpara Šternberka, kanalizace, výkop porušil dvě trasy dřevěného potrubí z počátku 18. a 19. století, dále dokumentován novověký zděný kanál.
- » Rokycany (okres Rokycany), ulice Na Spilce, celková rekonstrukce. V průběhu archeologického výzkumu byla zachycena část městského opevnění, pozůstatky středověkých domů (dřevěné konstrukce, zaniklé

požárem) a na ně navazující barokní kamenná zástavba. Dále byl ve výkopech pro inženýrské sítě zdokumentován řez větší částí prostranství, ve kterém byla mimo jiné zachycena mohutná vrstva odpadu související se zpracováním dřeva. V závěru výzkumu byla zdokumentována středověká studna, z jejíž výplně byl vyzvednut soubor pozdně středověké keramiky a zlomky dřevěných předmětů. Dále byl zachycen a dokumentován dřevěný vodovod, dendrochronologicky datovaný do roku 1590.

- » Rokycany (okres Rokycany), Litohlavská ulice a další, rekonstrukce plynovodu. Ve vyústění Gottliebovy ulice bylo zachyceno středověké zdivo, s největší pravděpodobností zbytek zbořené městské brány.
- » Rokycany (okres Rokycany), rekonstrukce domu čp. 47. Rekonstrukce v jádře středověkého domu s průčelím do Smetanovy ulice. Původně středověký dům byl podstatně přestavěn v období baroka. Při archeologickém výzkumu bylo zachyceno několik úrovní dlažeb, základy otopného zařízení, podlaha zahlobeného sklepa. Během výzkumu byly doloženy doklady požárů.
- » Stříbro (okres Tachov), náměstí T. G. Masaryka, Pivovarská ulice, plynovod, dokumentovány pozůstatky středověkých vrstev, dlažeb a domu, středověká keramika.
- » Stříbro (okres Tachov), ppč. 36/2, 36/13, stavba domu a prodejny, plošný výzkum, na parcele zachyceno zaniklé sklepení, dřevěný vodovod a odpadní kanálky pravděpodobně novověkého stáří. V navážce objeveno několik zlomků novověké a středověké keramiky a zvířecí kosti.

### **Záchranné výzkumy v areálech feudálních sídel a sakrálních staveb**

- » Chudenice (okres Klatovy), kostel sv. Jana Křtitele. Záchranný archeologický výzkum, doplněný dílčím stavebně-historickým průzkumem, byl vyvolán celkovou obnovou objektu. Prozkoumána byla část středověkého a novověkého pohřebiště, ohradní zeď na jihozápadní straně, dvě jámová ossaria a kamenný kanalizační systém z období baroka. Významným zjištěním byl nález pohřbu ve spodním hrobovém horizontu, porušený základovým zdívkem lodi. V interiéru byl proveden geofyzikální průzkum. Objeveny byly dvě krypty a jeden vyzděný hrob; všechny prostory byly podrobeny kamerovému průzkumu a dokumentaci. Naopak nebyly zachyceny žádné doklady přítomnosti předpokládaného staršího předchůdce gotického kostela.
- » Kokašice (okres Tachov), zřícenina hradu Švamberka, sběry na východním svahu, neolitická a pozdně halštatská keramika.
- » Labuť (okres Tachov), povrchový průzkum ruiny zámku.
- » Milevsko (okres Písek), premonstrátský klášter, tzv. Zámeček na II. nádvoří, kontrola vyklizení sklepa a výkopů pro izolaci podle západní stěny renesanční

budovy, nálezy středověké keramiky.

- » Mlázovy (okres Klatovy), kostel sv. Jana Křtitele, dokumentace novověké hrobky, narušené při obnově omítek. Hrobka je přístupná jednak z lodi kostela (zde je krytá kamennou deskou, jednak vstupem s předsíní připojenou k jižní stěně lodi. V kryptě se nachází kamenný sokl s dřevěnou rakví dospělého jedince, dětská rakev, vyplněná druhotně umístěnými kostmi, a množství dalších kostí je umístěno na schodišti z lodi kostela. V prostoru krypty se dochovala část mobiliáře, především zachovalá dřevěná hřbitovní lucerna.
- » Nepomuk (okres Plzeň-jih), Přesanické náměstí čp. 1 – děkanství. Na místě současné barokní stavby bylo doloženo osídlení nejpozději ve 13. století (kruhová jáma s keramikou). Středověká fara pravděpodobně beze zbytku ustoupila barokní novostavbě. Ze starší budovy se podařilo zdokumentovat pouze část kamenné zdi s interiérovou omítkou. Převážná část zdiva však byla odstraněna při zakládání barokního děkanství.
- » Planá nade Mží (okres Plzeň-sever), areál fary, rekonstrukce podlahy – nález a dokumentace barokní podlahy z pálené dlažby.
- » Plzeň (okres Plzeň – město), kostel Nanebevzetí Panny Marie, základy kaple sv. Anny, středověké a novověké pohřebiště.
- » Sušice (okres Klatovy), kostel sv. Václava. Zjišťovací archeologický výzkum v exteriéru kostela navázal na dříve provedený geofyzikální výzkum v interiéru a na stavebně-historický průzkum. V průběhu archeologického výzkumu byla odkryta a zdokumentována část hradby městského opevnění, založená do fluvialních sedimentů na zděných pilířích propojených arkádami. Základy kostela narušily kulturní souvrství ze 13. století. Překvapením byl objev masivní kamenné konstrukce, stratigraficky předcházející jižní boční lodi kostela. V průběhu archeologického výzkumu nebyly nalezeny žádné doklady pohřbívání, což s vysokou pravděpodobností vylučuje přítomnost staršího raně středověkého kostela v této části města.

### **Ostatní lokality**

- » Břetislav (okres Tachov), sběry získány artefakty ze sídliště středního paleolitu.
- » Hromnice (okres Plzeň-sever), sběry vymezen rozsah osídlení z období paleolitu a mladší doby bronzové.
- » Chlum (okres Rokycany), rekonstrukce polní cesty, nález pozdně středověké a novověké keramiky.
- » Krsy (okres Plzeň-sever), rekonstrukce polní cesty, nález pozdně středověké a novověké keramiky.
- » Luženice (okres Domažlice), ppč. 269, poloha „K Luženicím“, plocha pro budoucí rozšíření hliněného lomu, zdokumentováno a z části prokopáno 234 sídlištních objektů od kůlových jamek po větší sídlištní jámy, vzhledem ke kyselému podloží nalezeno pouze malé množství keramiky

- z mladší doby bronzové.
- » Nýřany (okres Plzeň-sever), průmyslová zóna U Mexika, areál Volvo, zachycena kulturní vrstva s keramikou z mladší doby bronzové.
  - » Ostrov u Stříbra (okres Tachov), kruhová křižovatka. Při stavbě průmyslové zóny byl proveden archeologický průzkum v místě kruhové křižovatky, přeložky komunikace a kanalizačního přivaděče. Prozkoumána byla řada zahloubených objektů, datovaných převážně do doby bronzové až časně laténské. Ojedinelé byly zachyceny doklad osídlení z neolitu a raného středověku.
  - » Podmokly (okres Rokycany), rekonstrukce polní cesty, nález pozdně středověké a novověké keramiky.
  - » Popov u Stříbra – Ostrov u Stříbra (okres Tachov), optické propojení, zemní práce, dozor, zachyceny dva zahloubené objekty, nalezeny četné zlomky keramiky, mazanice a skleněný korálek z pozdní doby bronzové.
  - » Plasy (okres Plzeň-sever), letiště, sběry kontrolován rozsah sídliště středního paleolitu
  - » Prašný Újezd (okres Rokycany), rekonstrukce polní cesty, nález pozdně středověké a novověké keramiky, nález štípané industrie.
  - » Radčice (okres Plzeň-město), ppč. 570, stavba RD, byla položena 1 sonda, v nadloží nalezeny pravěké a novověké keramické zlomky, zbytky zpevnění terénu valouny a maltou.
  - » Radčice (okres Plzeň-město), ppč. 571, stavba RD, bylo položeno 6 sond, ve stojícím objektu na parcele zachyceno zdivo starší, datované vrstvami do II. poloviny 15. století, další sondy zachytily obvodové zdi a části interiérů uzavřeného statku zachyceného na stabilním katastru a odpadové jímky v okolí.
  - » Šipín (okres Tachov), sběrem získány atypické pravěké a raně středověké keramické zlomky.
  - » Stříbro (okres Tachov), poloha Praporec, sběry získány artefakty z období středního paleolitu.
  - » Stříbro (okres Tachov), stavba sídliště RD na severním okraji města, ppč. 1779, záchranný výzkum, v základových rýhách inženýrských sítí pro RD ojedinelé kamenné artefakty, střední paleolit.
  - » Terešov (okres Rokycany), rekonstrukce polní cesty, nález pozdně středověké a novověké keramiky.
  - » Vochov (okres Plzeň-sever), sběrem získaná neolitická keramika.
  - » Vochov (okres Plzeň-sever), povrchové sběry v ploše laténského sídliště.
  - » Zvíkovec (okres Rokycany), rekonstrukce polní cesty, nález pozdně středověké a novověké keramiky.
  - » Žebnice (okres Plzeň-sever), sběry kontrolován rozsah osídlení z období středního paleolitu.

## Oddělení starších dějin

Sbírkový fond Historická archeologie (a částečně i u fondu Numismatika) byly rozšiřovány vesměs archeologickými výzkumy a sběry. To se týká hlavně ZAV ve Starém Plzenci (PJ) při úpravě kanalizace na Malé

Straně, dobíhal rovněž starší výzkum „U Zvonu“ v Plzni při obnovách tramvajových tratí. Během roku nastaly i různé menší archeologické akce, tj. menší ZAV, dozory, sběry aj. v terénu, zejm. v Plzni (celkem v Plzni 39 výzkumů a dohledů) a v okolí (vícekrát např. Horšovský Týn, Starý Plzenec, Chotíkov, Plasy, Holoubkov, Vejprnice atd. – celkem 49 akcí) podle aktivity stavebníků. Sbírkatelných bylo však jen minimum výzkumů, z toho 3 v Plzni, 1 v St. Plzenci, velmi mnoho dalších bylo bez nálezů, tedy negativních (pouze terénní a stratigrafické poznatky) – to bylo dokonce 84 výzkumů a dozorů.

Dalším zdrojem bylo přebírání materiálu archeologického původu od oddělení pravěku, resp. i od odd. záchranných archeologických výzkumů ZČM (4 přír. čísla), V tomto případě došlo k předání souboru ze ZSO Borek (RO) od KAR FF ZČU v Plzni (1 přír. číslo, celkem 8 krabic archeologických artefaktů)

Bylo pokračováno i v doplňování sbírkového fondu ve fondech AN (tj. Numismatika), AZ (Militária) a AC (Historie) především vlastním sběrem a převody, částečně i nákupem (podle přidělených finančních prostředků). Využívanou formou byla návštěva různých sběratelských burz a veletrhů za účelem drobných „korunových“ nákupů nebo výměn pro sbírky ZČM (vykazováno jako vlastní sběr). Zde všude jsme se řídili schválenou akviziční politikou (novelizace z 15. 9. 2010), tedy byly to akvizice nákupy, sběry, převody a dary především u fondů MP, F, DP, Z a ZU a to jak regionáliemi, tak obecnými artefakty pro dokumentaci vzájemných vztahů a zejména ty se vztahem k naší historii. Okrajově (s převahou mimorozpočtových prostředků) a pouze se vztahem k regionu a naší historii byly doplňovány fondy M, N a C. Fond S nebyl doplňován, fondy J, HT, MZ a MZZ jsou uzavřené. Problémem bylo zajištění finanční dotace na nákup sbírek, která je dlouhodobě podceněná a nedostatečná a činí cca 1/5 prostředků z doby před r. 1989, a to i tehdy byla nedostatečná.

V květnu 2014 byl získán depot grošových mincí (Ostrov u Bezručic- Pláň), protože však celý půlrok probíhalo čištění a rozvolňování slepenců mincí, nebyl nález zapsán do přír.knihy, ale prozatím do knihy pomocné a doprovodné evidence pod. č. SSF 80/ 2014 a bude zapsán v roce 2015 po zjištění celkového stavu.

Během roku bylo na oddělení zapsáno celkem 107 přírůstkových čísel, což je 1501 předmětů (+ jeden pár bot) a 523 sáčků archeologického materiálu. Konkrétně u divize Numismatiky to bylo 73 přír. čísel (1448 předmětů), u divize Militária to bylo 27 čísel (47 ks + pár bot), u divize Historie pak 1 přír. číslo (1 předmět) a konečně v divizi Historická archeologie pak 6 přír. čísel (5 ks + 523 sáčků archeologického materiálu; střepů, kostí, fragmentů aj. nespočítáno). Vlastním sběrem, resp. terénním výzkumem bylo získáno (z celkového počtu) 36 přír. čísel (78 jednotlivin), převodem od různých organizací a subjektů 6 přír. čísel (11 předmětů + 523 sáčků), dosud nezapsaný starý stav muzea 7 přír. čísel (1334 předmětů) a konečně nákupem 58 přír. čísel (a 78 kusů plus pár bot). U nákupů je to cca 54 % přírůstků (podle čísel) a pouze 3,9 % přírůstků

podle počtu předmětů, většina věcí byla tedy získána mimorozpočtovými prostředky! Za nákup sbírkových předmětů bylo utraceno celkem 66 823 Kč, tyto prostředky byly přibližně z 1/3 směřovány do úseku Numismatika (papírová platidla a vyznamenání) a přibližně cca 2/3 do úseku Militária, což zhruba odpovídá i jiným letům, kdy většina směřovala právě do úseku militárií.

Z nejvýznamnějších akvizic můžeme vyjmenovat:

- » Bankovka rakousko-uherská 50 K 1902 (RR) – př.č. AN 60/2014
- » Limogéské kování, raný středověk, nález Kladruby – př. č. AHA 1/ 2014
- » USA, samonabíjecí karabina M1 ráže 7.62 mm – př. č. AZ 8/2014
- » Kanada, opakovací puška Ross M 1910 s bodákem – př. č. AZ 9/ 2014
- » Německo, pár erárních bot pro vězně koncentračních táborů – př. č. AZ 16/ 2014

Soupis sbírkotvorných akcí archeologické divize oddělení:

- » Plzeň – U Zvonu, rekonstrukce tramvajové trati (Orna)
- » Plzeň, Pražská – obnova vodovodu a přípojek (Orna)
- » Plzeň, sady Petatřicátníků, Bezručova, Sedláčkova – horkovod (Orna)
- » Starý Plzenec, Malá Strana – kanalizace a vodovod (Orna)

### Oddělení novějších dějin

Rozšíření sbírkového fondu dle koncepce oddělení. Zvláště o předměty technické povahy a předmětů běžného denního použití. Sběr dokumentů a předmětů vztahujících se k významným plzeňským a regionálním událostem kulturního, politického, průmyslového či sportovního života.

Sbírkový fond oddělení byl v roce 2014 obohacen o soubor časopisů ze šedesátých let 20. století (Mladý svět, Vlasta, Dějiny a současnost z let 1965 – 1969), sokolské pamětní šátky ze sokolských sletů v roce 1948 a Dělnické olympiády v roce 1927, z technických přístrojů přibýlo do sbírky tzv. Horské slunce, a další.

### Oddělení uměleckoprůmyslové

Rozšiřování a doplňování sbírkových fondů uměleckoprůmyslové a orientální sbírky vycházelo z dané celkové koncepce a oborového zaměření oddělení. Průzkum trhu se starožitnostmi i systematické sledování vývoje současného užitého umění a designu přináší četné možnosti, zpravidla je však získání nových přírůstků do sbírek limitováno nedostatečnými a omezenými finančními možnostmi oddělení.

Poradní sbor pro sbírkotvornou činnost uměleckoprůmyslového odd. se sešel na zasedání 26. 11. a schválil nákup následujících předmětů do fondů keramiky a skla:

- » plastika Létání, práce plzeňské rodačky E. Roučky, 2014

- » keramické vázy, absolventské práce L. Vostalové a M. Kalivodové, studentek ateliéru keramiky FDU LS ZČU
- » soubor stolního skla, ucelený soubor podle návrhu L. Sutnaru pro Krásnou jizbu Družstevní práce, 1930-1935

Pro zařazení do orientální sbírky byly vytipovány a určeny předměty nacházející se v nesbírkových fondech uměleckoprůmyslového oddělení ZČM v Plzni. Jedná se o 7 fotografií japonského fotografa – Ogawa Kazumasa (1860 – 1929), fotografie japonských pamětihodností (chrámové okrsy, interiéry chrámů, hrad).

### Oddělení národopisné

Již zakladatel Národopisného muzea Plzeňska Ladislav Lábek se snažil vznikající sbírkový fond zaměřit na dokumentaci každodenního života obyvatel města Plzně a širšího Plzeňska. Svou současnou sbírkotvornou koncepcí národopisné oddělení na původní myšlenku navazuje a vzhledem k dějinnému vývoji ji dále rozvíjí. Etnografická podsírka Západočeského muzea v Plzni, p. o. v současné době představuje na českém území jeden z nejrozsáhlejších a nejucelenějších souborů, dokumentujících tradice, zvyky a každodenní život obyvatel městského a venkovského prostředí západních Čech.

V roce 2014 byla podsírka obohacena z větší části staršími terénními sběry, zařazenými doposud v jejich pomocných fondech. Současně s tím však pracovníci oddělení prováděli pravidelnou prospekční činnost, směřující zejména k doplnění sbírkových fondů kuchyňského náčiní, bytových doplňků, dětských hraček a řemeslného nářadí.

V průběhu roku byla etnografická podsírka obohacena v tomto směru také mnohými dary. Největším přijatým souborem se stala kolekce propagačních materiálů n. p. Západočeské konzumní družstvo z let 1969 – 1992, představující komplexní a ve svém celku unikátní průřez marketingovou činností tohoto podniku. Vzhledem k rozsáhlosti tohoto souboru, čítajícího několik tisíc jednotlivin, bude jeho odborné zpracování probíhat také v roce 2015. Druhým početně rozsáhlým souborem byl dar soukromé sbírky cigaret z let 1923 – cca 1970 čítající 45 jednotlivin. Oba tyto soubory vhodným způsobem doplnily již existující sbírkové fondy obchodních památek a kuřáckých potřeb.

V souladu se sbírkotvornou koncepcí a dosavadním rozčleněním etnografické podsírky, došlo v roce 2014 k vytvoření jednotné struktury sbírkových fondů s pevně daným názvoslovím. Zcela rozpuštěny byly sbírkové fondy, čítající v některých případech pouze jednotky (maximálně však do deseti) inventárních čísel. Tyto fondy nejenže neodpovídaly sbírkotvorné koncepci oddělení, ale současně s tím vytvářely paralely s již existujícími a doplňovanými sbírkovými celky. Struktura podsírky (odrážející rovněž další směr akviziční činnosti oddělení a kombinující

v sobě jak materiálové třídění, tak tematické celky) byla k 31. 12. 2014 následovná:

1. Betlémy
2. Brýle
3. Deštníky, Slunečníky
4. Formani
5. Fotografie
6. Hodiny
7. Hole, čakany, biče
8. Hračky a hry
9. Hudebniny
10. Kalendáře
11. Keramika
12. Knihy psané
13. Knihy tištěné
14. Kočárky
15. Košíky, krabice, skříňky
16. Kutilství
17. Loutky
18. Mapy a plány
19. Medaile a odznaky
20. Míry a váhy
21. Módy
22. Nábytek městský
23. Nábytek lidový
24. Nářadí kuchyňské
25. Nářadí řemeslné
26. Nářadí zemědělské
27. Nástroje hudební
28. Obrazy
29. Památky náboženské
30. Památky obchodní
31. Památky právnícké
32. Památky stavební
33. Památky technické
34. Památky tiskařské
35. Pečeti a pečetidla
36. Peněženky, tobolky
37. Písemnosti
38. Písně
39. Pohlednice
40. Porcelán
41. Pošta
42. Potřeby k šití
43. Potřeby kuřácké
44. Potřeby psací
45. Potřeby sportovní
46. Potřeby toaletní
47. Práce z kovu
48. Práce z nerostů
49. Práce z vosku
50. Řezby
51. Sklo
52. Školství
53. Šperky
54. Stroje šicí
55. Textil a oděvy městské
56. Textil lidový
57. Tiskopisy

58. Tramping
59. Válka I a II.
60. Vějíře
61. Výšivky
62. Zbraně
63. Zvykosloví
64. Železnice
65. Filmy

## Oddělení paleontologické

V roce 2014 byly sbírky obohaceny z vlastních sběrů a nákupem sbírky pana Kozáka.

Přírůstky v roce 2014:

- » 1/14 Sběry karbonských a permských rostlin z lokality ze Sárské uhelné pánvi (RNDr. Josef Pšenička, Ph.D.)
- » 2/14 Sběry karbonských rostlin z lomu Piesberg v Německu (RNDr. Josef Pšenička, Ph.D.)
- » 3/14 Sběry fosilií rostlin na odvalech dolů v Polsku v Hornoslezské uhelné pánvi (RNDr. Josef Pšenička, Ph.D., Lucie Pšeničková)
- » 4/14 sběr fosilních rostlin na Sardinii, karbon a perm (RNDr. Josef Pšenička, Ph.D.)
- » 5/14 Sběry na lokalitách v okolí Rokycan, spodní paleozoikum (Doc. Dr. Petr Kraft, CSc.)
- » 6/14 Koupená sbírka fosilií ze staršího paleozoika od pana Kozáka čítající cca 1300 ks sbírkových předmětů.
- » 7/14 Sběry v uhelné oblasti Amasra v Turecku. Vzorky rostlin a živočichů z vrtů (RNDr. Josef Pšenička, Ph.D.)

## Oddělení botanické

Sbírkový fond byl v roce 2014 obohacen především sběry pracovníků oddělení botaniky (dokladový materiál k výzkumným úkolům, materiál z pracovních i soukromých terénních cest a také např. dokumentace druhů nových letničkových záhonů v Plzni-Bolevci).

Podsbírka cévnatých rostlin se rozrostla nákupem o herbář Josefa Škrábka (539 sb. předmětů), obsahující sběry především ze západních Čech.

Problematické druhy byly revidovány specialisty.

## Oddělení zoologické

Sbírkotvorná činnost byla zaměřena na získávání materiálu bezobratlých ze západočeského regionu. Značnou část představují sběry spojené s ústavním úkolem „Pavouci (Araneae) a vybrané čeledi brouků (Coleoptera) údolní nivy říčky Křemelné na Šumavě“, další materiál byl získán například z lokalit PR Zlín na Plzeňsku a PR Pod Volfštejnem.

## Knihovna Západočeského muzea v Plzni

Sbírkový fond regionální literatury (RL) byl navýšen o 232 svazků. Z toho bylo 84 sv. získáno koupí, 148 sv. bylo získáno zdarma, 5 sv. převedeno ze studijního

fondu a 1 sv., převeden z fondu výměn. Celkový stav sbírkového fondu RL je tedy ke konci roku 2014 celkem 8.430 svazků. Fond RL je průběžně zpracováván do počítačové databáze Kpwin-SQL, celkem je ke konci roku 8.849 záznamů (př.č.).

Sbírkový fond starých tisků (ST) vzrostl o 228 svazků. Podle druhu akvizice bylo 101 svazků získáno koupí, 10 darem, 40 převedeno ze studijního fondu a 77 převedeno z oddělení uměleckoprůmyslového. Všechny získané svazky byly zaevidovány. Celkový stav fondu ST je k 31. 12. 2014 celkem 2.729 sv. V r. 2011 bylo započato se zpracováním fondu do dtb a za vykázané období (tj. r. 2014) bylo zpracováno celkem 357 jednotek. Celkem je v dtb zpracováno 1.622 záznamů (př.č.).

Za rok 2014 bylo získáno do sbírkových fondů knihovny celkem 460 svazků. Celkový stav sbírek knihovny je 11.159 svazků.

Převod zbývajících knižních dokumentů z oddělení umprum nebyl z důvodů zaneprázdnění pracovníků oddělení realizován, naopak bylo nutno dočasně přesunout již dohledané a umístěné tisky z knihovny zpět na oddělení umprum kvůli probíhající generální inventuře. Bylo přislíbeno jejich vrácení.

## Odborná činnost

### Ředitelství

- » Frýda – zpracování katalogových hesel středověkých a renesančních skleněných pohárů pro výstavu českého skla v Seulu v Korejské republice. Výstava „Story of Bohemian Glass“.
- » Frýda zpracování nálezového materiálu ze zaniklé sklářské huti Vogelsang u Kašperských Hor.
- » Frýda zpracování nálezového souboru středověkého skla ze studny Plzeň, Františkánská ul. 5/2
- » Mergl – odborné zpracování a příprava exponátů pro výstavu
- » Mergl – Tradiční historická řemesla na Šumavě, Brusel, 7. 1. – 9. 1. sklo z fondu uměleckoprůmyslového a národopisného odd. ZČM
- » Mergl Mezi nouzí a blahobytem – sociální otázka v Plzni 19. století, 1. 3. – 27. 4. – výběr a odborné zpracování uměleckořemeslných předmětů, malířství, dokumentace
- » Mergl - Malé známé i neznámé tváře, 24. 7. – 12. 10. – soubor miniatur ve sbírkách uměleckoprůmyslového a národopisného odd. ZČM
- » Mergl – odborná revize a nové zpracování sbírkových předmětů z fondů uměleckoprům. odd. – sklo, kresba a grafika, varia, kovy ad., příprava doprovodných komentářů a textů pro elektronického průvodce expozic – v souvislosti s přípravou stálé expozice Umělecké řemeslo a užité umění
- » Mergl – odborné zpracování předmětů v souvislosti s přípravou kapitol o plzeňském uměleckém řemesle 19. století v připravované publikaci Dějiny Plzně

### Oddělení prehistorie

#### Vypracované a odevzdané nálezové a antropologické zprávy:

- » Liblín, okr. Rokycany. Archeologický dozor na stavbě veřejného osvětlení, II. etapa, 2. část. Nálezová zpráva (A. Zelenka).
- » Nepomuk, okr. Plzeň-jih, Zelenodolská ulice. Archeologický dozor při pokládce zemního kabelu NN. Nálezová zpráva (A. Zelenka).
- » Bukovec, okr. Plzeň-město. Modernizace trati Rokycany-Plzeň, stavba Energo centra tunelů. Nálezová zpráva (A. Novotná).
- » Nezabylice, okr. Chomutov. Výzkum pohřebiště z doby římské z let 2011, 2012 a 2014. Antropologická analýza spálených kosterních pozůstatků (L. Šmolíková).
- » Snopoušovy, okr. Plzeň-jih. Rozšiřování pískovny, výzkum 1993. Antropologická analýza spálených kosterních pozůstatků (L. Šmolíková).
- » Nýřany, okr. Plzeň-sever. Mladě bronzové pohřebiště v poloze „K Mexiku“, stavba areálu DAF v roce 2006. Antropologická analýza spálených kosterních pozůstatků (L. Šmolíková).
- » Vejpřnice, okr. Plzeň-sever. Mohylové a popelnicové

- pohřebiště mladší doby bronzové v „pískovně II“, výzkum 2002. Antropologická analýza žárových kosterních pozůstatků (L. Šmolíková).
- » Horní Kamenice, okr. Domažlice. Popelnicové pohřebiště mladší doby bronzové a pozdní doby halštatské v poloze „Na Ovčárně“, výzkum 2011-2012. Antropologická analýza spálených kosterních pozůstatků (L. Šmolíková).
  - » Horní Kamenice, okr. Domažlice. Žárové pohřebiště mladší doby bronzové v poloze „V Aleji“, záchranný výzkum v roce 2011. Antropologická analýza žárových kosterních pozůstatků (L. Šmolíková).
  - » Doubravka, okr. Plzeň-město. Modernizace trati Rokycany-Plzeň, stavba výstupního portálu „Pod Chlumem“ (SO 32-28-28). Nálezová zpráva (A. Junková).
  - » Kyšice, okr. Plzeň-sever. Modernizace trati Rokycany-Plzeň, stavba rozpletu železniční trati (SO 32-32-01). Nálezová zpráva (A. Zelenka).

#### Přehled dozorovaných akcí:

Na všech níže uvedených stavebních akcích byl v průběhu roku proveden archeologický dozor a byly na ně vypracovány zprávy o provedení a výsledcích dozoru:

- » Poloučany (okr. Tachov), rekonstrukce polní cesty (AV 114/14).
- » Lužná (okr. Tachov), rekonstrukce polní cesty VPC1 extravilánu obce (AV 111/14).
- » Lužná (okr. Tachov), rekonstrukce polní cesty VPC3 extravilánu obce (AV 112/14).
- » Plzeň-Křimice (okr. Plzeň-město), okružní křižovatka Křimická, Chebská, Prvomájová ul. (AV 119/14).
- » Vránov (okr. Domažlice), polní cesta HPC1 (AV 45/14).
- » Vidice a Miřkov (okr. Domažlice), rekonstrukce komunikace II/200 Horšovský Týn Vidice, 2. úsek.
- » Velešice (okr. Klatovy), obnova sítě VN, NN, TS (AV 121/14).
- » Chodská Lhota (okr. Domažlice), polní cesta HPC2 (AV 44/14).
- » Blovice (okr. Plzeň-jih), kabel NN v lokalitě Kamensko (AV 54/14).
- » Oplotec (okr. Domažlice), kabel NN v intravilánu obce (AV 42/14).
- » Nepomuk (okr. Plzeň-jih), kabel NN v Klášterské ulici (AV 25/14).
- » Nepomuk (okr. Plzeň-jih), kabel NN v Zelenodolské ulici (AV 24/14).
- » Dobřany (okr. Plzeň-jih), DTS, vNN, kNN v Průmyslové ulici.
- » Sedlec (okr. Plzeň-sever), zemní kabel, zaústění TS Ovčín (AV 7/14).
- » Plzeň-Doudlevice (okr. Plzeň-město), kabel NN v poloze K Malé Homolce, ppč. 447/3-8 (AV 6/14).
- » Klenčí pod Čerchovem (okr. Domažlice), rekonstrukce silnice II/189 v intravilánu obce (AV 113/13).
- » Plzeň-Slovany (okr. Plzeň-město), rekonstrukce a modernizace úpravny vody Malostranská ulice (AV 51/14).

- » Koloveč (okr. Domažlice), kabel NN v intravilánu obce.
- » Liblín (okr. Rokycany), veřejné osvětlení obce.
- » Stříbro (okr. Tachov), kabel NN a TS u sv. Petra a Palackého ulici (AV 132/14).

#### Ostatní

- » Do databáze „Archiv“ byla přepsána a doplněna hlášení o nálezech a archeologických akcích za rok 2013 (63 položek). Data byla odeslána do Archeologického ústavu v Praze. Databáze je podkladem pro Výzkumy v Čechách 2013 (M. Metlička, L. Šmolíková).
- » Pro zamýšlenou publikaci o neolitickém osídlení jihozápadních Čech byly nakresleny soubory nálezů z Plzně-Litic – poloha J od Kotlíku; z Plzně-Černic SZ od OC Olympie; z Chotěšova V od vodárny; ze sběrů v Merklíně „U Hřbitova“; v Kotovicích a ve Vochově (M. Mašková).
- » Byl proveden záchranný archeologický výzkum v Horní Bříze, PS, v poloze „Na Horách“, kde byl zjištěn orbou porušený objekt 13. století (A. Zelenka ve spolupráci s R. Trnkou).
- » Nakreslen byl soubor keramiky a dalších artefaktů z výzkumu příkopového areálu (rondelu) v Plzni-Křimicích „Pod Rozvodnou“ (M. Mašková).
- » Pro chystané zpracování hmotné náplně chamské kultury byly nakresleny soubory nálezů z výšinných sídlišť Bzí-Velká skála (4 krabice) a z Ondřejova-Vrážného (M. Mašková).
- » V rámci projektu „Partnerství pro archeologii...“ byl načisto nakreslen materiál z výzkumu ZČU v Plzni z výzkumu opevnění na hradišti v Plzni-Hradišti Pod Homolkou (J. Tycová, M. Mašková, P. Peterková).
- » Začalo laboratorní zpracovávání mohylových a plochých popelnicových hrobů z výzkumu v pískovně II ve Vejprnicích z roku 2002 (P. Peterková).
- » Proběhlo zpracování a evidence výzkumu z Dobřan, okr. PJ, stavba haly f. Loma z roku 2008 (L. Šmolíková, P. Peterková, J. Tycová).
- » Pro chystanou publikaci byly nakresleny halštatské sekery s křídélky a s tulejí z Vráže, Plaňan, Jablonné, Předměřivsi nad Jizerou, Chloumku u Mladé Boleslavi, Lisic, Poohří a Nakleřovského průsmyku (M. Metlička, M. Mašková).
- » V rámci zpracovávání rekonstruované mohyly 1 ze Stříbra – Petrského lesa byla provedena dokumentace starých nálezů a v jejím rámci bylo pro Městské muzeum ve Stříbře opraveno 5 nádob (P. Peterková).
- » Kresebně byla rekonstruována výbava mohylového pohřbu 2 z pohřebiště u Strahova (M. Mašková).
- » Do Muzea Českého lesa v Tachově byly zhotoveny dvě kopie štípané industrie pro výstavu na zámku v Tachově (P. Peterková, M. Metlička).
- » Pro nálezce depotu z Litohlav, okr. Rokycany, který jej předal do sbírek ZČM byly zhotoveny kopie pěti bronzových předmětů (P. Peterková).
- » Pro expozici bylo vyjednáno zapůjčení části bronzové

- nádoby ze zlatého keltského pokladu nalezeného v r. 1771 u Podmokel (M. Metlička),
- » Vybrány a upraveny byly fotografie artefaktů a připraveny byly grafické podklady pro sazbu průvodce Pohledy do minulosti Plzeňského kraje – Archeologie od počátku do 10. století (M. Metlička).
  - » Digitalizován a graficky upraven byl kresebný plán výzkumu neolitického sídliště zkoumaného v roce 2008 v Dobřanech u psychiatrické léčebny (L. Šmolíková).
  - » Statisticky byl vyhodnocen rozsáhlý soubor nálezů z výzkumu výšinného sídliště pozdní doby bronzové v Karlových Varech-Drahovicích na Sovích skalách. Na čisto byl překreslen celý soubor nálezů (M. Metlička, P. Peterková).
  - » Pro publikaci o nových depotech doby bronzové byly překresleny bronzové artefakty z depotů z Písku, stavba Logry (45 ks), Písku Píseckých hor (19 ks) a Písku Ostrého vrchu (23 ks), hřivny z Křtětic (30 ks), z Kletečné (2 ks), artefakty z depotu u Strápole (32 ks), z Hroznětína (2 ks), z Drahotína (18ks), ze Štáhlavic (26 ks), z Pleše (12 ks), ze Stříbra-Petrského potoka (4 ks), ze Svržna-Černého vrchu (6 ks), ze Statenic-Černého Vola (4 ks), z Lysé nad Labem (4 ks) z depotu u Slap nad Vltavou (22 ks), z depotu v Plzni-Radčicích-Na Sytné (39 ks) a z depotu ze Senomat (168 ks) (M. Metlička, P. Peterková).
  - » Průběžně jsme třídili materiál ze sběrů M. Řezáče, který byl připravován k zapsání do přírůstkové knihy (M. Metlička).
  - » Pro články do AZČ byly nakreslena terénní dokumentace a nálezy z výzkumu J. Boudy v Netunicích a z výzkumu sklářské huti ve Staré Huti-Vogelsangu (P. Peterková, M. Mašková, M. Metlička).
  - » Byla dokončena investorská zpráva k výzkumu ve Stříbře, Palackého ulici – pokládka zemního elektrického kabelu mezi městem a kostelem sv. Petra (A. Zelenka).
  - » V průběhu roku probíhala příprava dalších čísel sborníku „Archeologie západních Čech“ (AZČ 7 a 8). Byly svolány dvě redakční rady, probíhala recenzní řízení, byly dopracovávány připomínky, přeložena resumé a doplněna klíčová slova a abstrakty. Po sazbě a závěrečných korekturách byla obě čísla předána do tisku (M. Metlička, T. Bernhardt).
  - » Pro disertaci A. Zelenky jsme z Archeologického ústavu v Praze převzali nálezový soubor z výzkumu T. Durdíka na hradě Krašov, k. ú. Bohy z let 1970-1971 (A. Zelenka).
  - » Geodeticky bylo zaměřeno mohylové pohřebiště v Babině (okr. Klatovy) v lese „Opěš“ a byl zhotoven plán pohřebiště a dokumentace s popisem mohyl (M. Metlička, J. Metličková, L. Šmolíková).
  - » Pro nálezovou zprávu a následnou publikaci bylo provedeno vyhodnocení středověkého materiálu z výzkumu v Horšovském Týně-náměstí z roku 1993. Byly sestaveny tabulky nálezů a zpracována terénní dokumentace (A. Zelenka, M. Mašková).
  - » Ze Západočeské univerzity v Plzni byl převezen materiál z výzkumu zaniklé středověké vesnice Dolany, k. ú. Studená, okr. PS (M. Metlička, A. Zelenka).
  - » Bylo provedeno roztřídění, laboratorní zpracování a příprava materiálu k evidenci z výzkumu ZIP o.p.s. v Bdeněvsi III a materiál byl zaevidován (A. Junková, R. Rejchová).
  - » Byl digitalizován a graficky upraven kresebný plán ukončeného výzkumu neolitického sídliště ve Stodu, na stavbě prodejny Tesco. Plán byl digitalizován a doplněna byla čísla objektů (L. Šmolíková).
  - » Pro nálezové zprávy byly vyhotoveny plány výzkumů na stavbě Modernizace železničního koridoru Rokycany-Plzeň – výzkumy v Kyšicích, Plzni-Bukovci a Plzni-Doubravce (L. Šmolíková).
  - » Pro ÚAPP v Mostě bylo provedeno rozebrání a dokumentace in situ vyzvednutého hrobu 66 z pohřebiště doby římské v Nezabylicích. Popelnice a kovové artefakty byly zrestaurovány a zkonzervovány (M. Metlička, J. Metličková, I. Kolmanová).
  - » Nakreslen byl materiál z výzkumu neolitického a pozdně bronzového sídliště z Plzně-Černic, severovýchodně od OC Olympie z roku 2006 (M. Mašková).
  - » Ve spolupráci s R. Trnkou byl proveden drobný výzkum orbou narušeného středověkého objektu na zaniklé středověké vesnici Kamenice u Blovic (A. Zelenka).
  - » Byla provedena kontrola materiálu a datování souborů nálezů z výzkumu v Plzni-Křimicích v poloze „Pod Rozvodnou“ z let 2012 a 2013. Materiál byl uložen do depozitáře ve Zbiroze (L. Šmolíková, A. Novotná).
  - » V rámci projektu „Partnerství pro archeologii ...“ byla dokončena rekonstrukce mohyly I ze střední doby bronzové v poloze „U Butovské hájovny“ v Petrském lese u Stříbra. Byla zhotovena a osazena informační tabule prezentující tuto archeologickou památku (M. Metlička, L. Šmolíková, J. Metličková).
  - » Bylo popsáno 55 beden s nově zaevidovanými nálezy za léta 2010-2011 a sepsány podklady pro nové lokační seznamy (M. Mašková).
  - » Laboratorně byl zpracován nálezový fond ze záchraného archeologického výzkumu z Dobřan, okr. PJ na stavbě haly f. Loma z roku 2008 (P. Peterková, J. Tycová).
  - » Ve spolupráci s Archeologickým ústavem v Praze byl podán grantový projekt z programu Podpora regionální spolupráce krajů a ústavů AV ČR nazvaný: Pravěký vliv člověka na vývoj vegetace ve vrcholové části Šumavy. Archeologický a paleoekologický výzkum laténského sídliště ve Sklářském údolí, okr. Klatovy. Projekt nebyl z finančních důvodů přidělen (M. Metlička).
  - » Zpracován byl antropologický materiál z porušených hrobů při výzkumu Muzea Dr. Hostaše v Klatovech při odvodnění arciděkanského kostela Narození Panny Marie v Klatovech (L. Šmolíková).



» Dokončena byla preparace, dokumentace a laboratorní zpracování „in situ“ vyzvednutých žárových hrobů mladší doby bronzové z Nýřan „U Mexika“, stavba haly DAF z výzkumu M. Čechury v letech 2006-2007. Vypreparovány a rozebrány byly hroby 208 a 214, které byly laboratorně zpracovány (M. Metlička, P. Peterková, J. Tycová).

## Oddělení záchranných archeologických výzkumů

### Záchranné archeologické výzkumy

» Benešovice (okres Tachov), realizace vrtané studny, ppč. 75/1, dozor, negativní situace.

» Bořice (okres Domažlice), intravilán obce, kanalizace, dozor, negativní situace nebo jen novověké vrstvy.

» Bukovec (okres Plzeň-město), ppč. 324/8, výstavba rodinného domu, dozor, negativní situace.

» Břasy (okres Rokycany), rekonstrukce sil. II/232 Břasy – Liblín, etapa 1, recentní navážky.

» Březí (okres Domažlice), intravilán obce, rekonstrukce vozovky, dozor, recentní vrstvy.

» Čemíny (okres Plzeň-sever), rekonstrukce komunikace a dvora v bývalém zámku – negativní zjištění.

» Červený Hrádek (okres Plzeň-město), stavební úpravy domu 36/33, negativní zjištění.

» Dobřany (okres Plzeň-jih), parc.č. 1538/3, rekonstrukce propustku, navážka 20.století a kamenné štětování.

» Dobřany (okres Plzeň-jih), rekonstrukce ul. Stromořadí III. etapa, dozor, negativní situace.

» Dobřany (okres Plzeň-jih), Třída 1. Máje, rekonstrukce CS Benzina, recentní navážky.

» Dobřany (okres Plzeň-jih), ulice Průmyslová, Výrobní závod na obrábění plastů – přístavba ke stávající hale, zpevněné plochy, dešťová kanalizace, negativní situace.

» Domažlice (okres Domažlice), Baarova ulice, stpč. 1549, stavba rodinného domu, dozor, negativní situace.

» Domažlice (okres Domažlice), Branská ulice, rekonstrukce ulice, dozor, recentní navážky.

» Domažlice (okres Domažlice), Hradská ulice, rekonstrukce ulice, dozor, recentní navážky.

» Domažlice (okres Domažlice), Chodská ulice, rekonstrukce ulice, dozor, dvě kamenné zdi nejspíše středověkého stáří neznámého účelu a spáleništní vrstva podle starších výzkumů z 15. století.

» Domažlice (okres Domažlice), Kostelní ulice, rekonstrukce vedení NN, dozor, recentní navážky.

» Domažlice (okres Domažlice), Kovařovicova ulice, rekonstrukce vedení NN, dozor, recentní navážky.

» Domažlice (okres Domažlice), Máchova ulice, kanalizace, dozor, negativní situace.

» Domažlice (okres Domažlice), Máchova ulice, rekonstrukce ulice, dozor, recentní navážky.

» Domažlice (okres Domažlice), Palackého ulice, STL

plynovod, dozor, novověké navážky.

» Domažlice (okres Domažlice), Paroubkova a Švabinského ulice, optické připojení pro okresní soud, dozor, novověké navážky.

» Domažlice (okres Domažlice), ulice Prokopa Velikého, metropolitní optická síť, dozor, novověké navážky.

» Domažlice (okres Domažlice), odvodnění kaple Nejsvětější Trojice na Baldovském návrší, dozor, negativní situace.

» Domažlice (okres Domažlice), kostel Narození Panny Marie, zásypy kleneb, dozor, negativní situace.

» Dýšina (okres Plzeň-město), ppč. 1241/32, stavby RD, negativní situace.

» Hrádek u Rokycan (okres Rokycany), Reko SKAO, negativní situace.

» Hunčice (okres Plzeň-sever), prodloužení veřejného osvětlení, dozor, negativní situace.

» Kařízek (okres Rokycany), parc.č. 4048/27, RD, negativní situace.

» Klabava (okres Rokycany), č.p.28, domácí ČOV, dokumentován zahloubený objekt s obsahem strusky.

» Kout na Šumavě (okres Domažlice), intravilán obce, kanalizace, dozor, novověké navážky.

» Kout na Šumavě (okres Domažlice), intravilán obce, přeložka kabelu NN, dozor, novověké navážky.

» Líně (okres Plzeň-sever), parc.č. 1217/127, RD, negativní situace.

» Líně (okres Plzeň-sever), stavba rodinného domu, negativní zjištění.

» Líně (okres Plzeň – sever), ulice Školní, ulice Plovární, rekonstrukce elektrického vedení, recentní navážky.

» Lithlavy (okres Rokycany), parc.č. 1095/19 a 1095/20, RD, negativní situace

» Luženičky (okres Domažlice), parcely č. 91/45, 91/47 a 91/48, stavby rodinných domů, dozor, negativní situace.

» Mačice (okres Klatovy), stavba hnojiště, negativní situace.

» Mrákov (okres Domažlice), intravilán obce, kanalizace, dozor, negativní situace.

» Netunice (okres Plzeň-jih), ppč. 13, přístavby k RD, negativní situace.

» Nýřany (okres Plzeň-sever), průmyslová zóna U Mexika, kabel ČEZ – negativní zjištění.

» Oprechtice (okres Domažlice), intravilán obce, plynovod, dozor, negativní situace, příp. novověké navážky.

» Pavlovsko (okres Rokycany), parc.č. 42/1, RD, negativní situace.

» Plzeň (okres Plzeň-město), Doudlevecká ulice, oprava plynovodu, negativní.

» Plzeň (okres Plzeň-město), Pecháčkova ulice, rekonstrukce vodovodu, recentní navážky a negativní situace

» Plzeň (okres Plzeň-město), Plovární ulice, přestavba RD a dílenského objektu, negativní

» Plzeň (okres Plzeň-město), Štruncovy sady, dostavba

tribuny, recentní navážky

- » Plzeň (okres Plzeň-město), Úslavská ulice, stavba MŠ, recentní navážky
- » Plzeň (okres – Plzeň – město), ulice U Nové Hospody, Daikin R&D Center Plzeň, přístavba haly, negativní situace.
- » Plzeň (okres – Plzeň – město), ulice U Nové Hospody, JTEK na ppč. 1496/415, ocelové přístřešky, negativní situace.
- » Plzeň (okres Plzeň-město), Valcha, stavba rodinných domů a inženýrských sítí, negativní situace.
- » Plzeň – Lobzy (okres Plzeň-město), kanalizační přípojka – negativní zjištění.
- » Přeštice (okres Plzeň-jih), ppč. 208/165, výstavba rodinného domu, dozor, negativní situace.
- » Přeštice (okres Plzeň-jih), třída 1.máje, pokládka kabelu, negativní situace
- » Ptenín (okres Plzeň-jih), m. č. Újezdec, ppč. 600/1 a 603, výstavba rodinného domu,
- » dozor, negativní situace.
- » Radnice (okres Rokycany), kalvárie, pokládka el. kabelu, negativní situace.
- » Rokycany (okres týž), Barákova ulice, pokládka kabelu, z profilu výkopu získány druhotně uložené zlomky středověké keramiky.
- » Rokycany (okres Rokycany), přístavba výrobní haly Aweld., negativní zjištění.
- » Rokycany (okres Rokycany), přístavba výrobní haly Brusivo a.s., negativní zjištění.
- » Rokycany (okres Rokycany), stavba cyklostezky u areálu koupaliště, negativní zjištění.
- » Rokycany (okres Rokycany), ulice Čechova + 6, rekonstrukce NTL a STL plynovodů a přípojek, recentní navážky.
- » Rokycany (okres Rokycany), parc.č. 1662/18 a 1662/19, RD, negativní situace.
- » Rokycany (okres Rokycany), parc.č. 430/14, 430/2 a 4065, RD, recentní navážka a negativní situace.
- » Rokycany (okres Rokycany), ulice Mládežníků, rekonstrukce plynovodu, novověké a recentní navážky.
- » Rokycany (okres Rokycany), ulice Na pátku, č.p.75, RD, dokumentovány novověké navážkové vrstvy a spáleništní vrstva pravděpodobně novověkého stáří.
- » Rokycany (okres Rokycany), ulice Pod ohradou, pokládka kabelu, negativní situace.
- » Roupov (okres Plzeň-jih), ppč. 2183/3, výstavba rodinného domu, dozor, negativní situace.
- » Rybnice (okres Plzeň-sever), severní kraj obce, zasíťování budoucí obytné zóny, negativní situace.
- » Semněvice (okres Domažlice), ppč. 1226/11, obnova původního toku a výstavba MVN, dozor, negativní situace.
- » Sobětice (okres Klatovy), propojovací komunikace silnice I/22 Sobětice – Lažánky, negativní situace.
- » Svojkovice (okres Rokycany), ppč. 237/4 a 333, negativní situace.
- » Těškov (okres Rokycany), parc.č. 99/21, RD, negativní

situace.

- » Třemošná (okres Plzeň-sever), ulice 9. května, rekonstrukce kanalizace, recentní navážky.
- » Velhartice (okres Klatovy) ppč. 845/60, 845/61, 845/103, 845/107, hnojiště a silážní žlab, negativní situace.
- » Volduchy (okres Rokycany), parc.č. 42/3, RD, situace narušena předchozí zástavbou 2. poloviny 20.st., zbytek plochy negativní.
- » Zahořany (okres Domažlice), ppč. 1911/5, stavba rodinného domu, dozor, negativní situace.
- » Zruč-Senec (okres Plzeň-sever), infrastruktura pro rodinné domy a komunikace, negativní zjištění.
- » Ždírec (okres Plzeň-jih), ppč. 189/25, výstavba rodinného domu, dozor, negativní situace.

### **Záchranné výzkumy a dozory v extravilánech, větších liniové stavby**

- » Ejpovice (okres Rokycany), rozšiřování dobývacího prostoru lomu Kyšice I, dozor, negativní situace.

### **Letecká prospekce a fotodokumentace**

- » Prováděna byla letecká prospekce a dokumentace v okresech Plzeň-město, Plzeň-sever, Plzeň-jih, Rokycany, Domažlice, Tachov.
- » Dokumentace mikroregionu „povodí říčky Hromnice“ (okres Plzeň – sever).

### **Nálezové a investorské zprávy**

Číslo jednacích oddělení záchranných archeologických výzkumů, fond uložen v archivu oddělení:

- » 1/2014 Bukovec (okres Plzeň-město), ppč. 324/7, stavba rodinného domu, nálezová zpráva (Smetana)
- » 2/2014 Koloveč (okres Domažlice), polní cesta NPC 3.5, nálezová zpráva (Hereit)
- » 3/2014 Koloveč (okres Domažlice), polní cesty NPC 2.3 a VPC 2.6, nálezová zpráva (Hereit)
- » 4/2014 Domažlice (okres Domažlice), čp. 135, vodovodní přípojka, nálezová zpráva (Hereit)
- » 6/2014 Mýto (okres Rokycany), garáž s ing. zázemím, ppč. 4048, zpráva o dozoru (Kordíková)
- » 9/2014 Stupno (okres Rokycany), technická infrastruktura pro rodinné domy, investorská zpráva (Kordíková)
- » 10/2014 Hunčice (okres Plzeň-sever), prodloužení veřejného osvětlení, investorská zpráva (Matějková)
- » 11/2014 Volduchy (okres Rokycany), stavba garáže a pergoly, hlášení (Čechura)
- » 12/2014 Přeštice (okres Plzeň-jih), ppč. 208/165, stavba rodinného domu, zpráva o dozoru (Smetana)
- » 13/2014 Benešovice (okres Tachov), realizace vrtané studny, ppč. 75/1, zpráva o dozoru (Matějková)
- » 15/2014 Vísky (okres Rokycany), rekonstrukce transformátoru, investorská zpráva (Čechura)
- » 16/2014 Bukovec (okres Plzeň-město), ppč. 324/8, stavba rodinného domu, zpráva o dozoru (Smetana)
- » 17/2014 Nýřany (okres Plzeň-sever), Volvo servis centre, investorská zpráva (Čechura)
- » 20/2014 Domažlice (okres Domažlice), Kovařovicova

- ulice, kabel NN, investorská zpráva (Hereit)
- » 22/2014 Volduchy (okres Rokycany), ppč. 42/3, stavba rodinného domu, zpráva o dozoru (Kordíková)
- » 23/2014 Rokycany (okres Rokycany), ppč. 1662/18 a /19, stavba rodinného domu, zpráva o dozoru (Kordíková)
- » 24/2014 Bořice (okres Domažlice), stavba kanalizace, závěrečná investorská zpráva (Hereit)
- » 25/2014 Bořice (okres Domažlice), poloha „Pod vsí“, sběr, hlášení (Břicháček-Řezáč-Hereit)
- » 26/2012 Litohlavy (okres Rokycany), ppč. 1095/19 a 1095/20, stavba rodinného domu, zpráva o dozoru (Kordíková)
- » 27/2014 Mačice (okres Klatovy), jímka, investorská zpráva (Sochorová)
- » 28/2014 Sobětice (okres Klatovy), propojovací komunikace silnice I/22 Sobětice – Lažánky, investorská zpráva (Sochorová)
- » 29/2014 Radčice (okres Plzeň-město), ppč. 570 a 571, stavba rodinných domků, zpráva o dozoru, investorská zpráva (Matějková)
- » 30/2014 Plzeň (okres Plzeň-město), Úslavská ulice, stavba mateřské školy, investorská zpráva (Kordíková)
- » 31/2014 Rokycany (okres Rokycany), ulice Mládežníků, rekonstrukce NTL plynovodu, investorská zpráva (Kordíková)
- » 32/2014 Rokycany (okres Rokycany), ulice Pod Ohradou, před čp. 923, kabel Telefonica, zpráva o dozoru (Kordíková)
- » 34/2014 Domažlice (okres Domažlice), Máchova ulice, kanalizace, zpráva o dozoru (Hereit)
- » 35/2014 Oprechtice (okres Domažlice), plynofikace obce, závěrečná investorská zpráva (Hereit)
- » 36/2014 Přeštice (okres Plzeň-jih), třída 1. Máje, kabel Telefonica, investorská zpráva (Kordíková)
- » 37/2014 Domažlice (okres Domažlice), Baarova ulice, stpč. 1549, stavba rodinného domu, zpráva o dozoru (Hereit)
- » 38/2014 Roupov (okres Plzeň-jih), ppč. 2182/3, stavba rodinného domu, zpráva o dozoru (Smetana)
- » 39/2014 Sobětice (okres Klatovy), propojovací komunikace silnice I/22 Sobětice – Lažánky, investorská zpráva (Sochorová)
- » 40/2014 Líně (okres Plzeň-sever), rekonstrukce Školní ulice, investorská zpráva (Sochorová)
- » 42/2014 Luženičky (okres Domažlice), ppč. 91/45, stavba rodinného domu, zpráva o dozoru (Hereit)
- » 43/2014 Luženičky (okres Domažlice), ppč. 91/47, stavba rodinného domu, zpráva o dozoru (Hereit)
- » 44/2014 Domažlice (okres Domažlice), Hradská ulice, rekonstrukce kanalizace, investorská zpráva (Hereit)
- » 45/2014 Březí (okres Domažlice), rekonstrukce silnice I/26 a kanalizace, investorská zpráva (Hereit)
- » 46/2014 Domažlice (okres Domažlice), Palackého ulice, rekonstrukce NTL plynovodu, investorská zpráva (Hereit)
- » 47/2014 Mrákov (okres Domažlice), stavba kanalizace, II. etapa, stavba v roce 2014, investorská zpráva (Hereit)
- » 48/2014 Luženičky (okres Domažlice), ppč. 91/48, stavba rodinného domu, zpráva o dozoru (Hereit)
- » 49/2014 Domažlice (okres Domažlice), optický kabel pro okresní soud, investorská zpráva (Hereit)
- » 51/2014 Domažlice (okres Domažlice), rekonstrukci kaple Nejsvětější Trojice na Baldově, investorská zpráva (Hereit)
- » 52/2014 Svojkovice (okres Rokycany), stavba rodinného domu, hlášení (Sochorová)
- » 53/2014 Netunice (okres Plzeň-jih), stavba rodinného domu, hlášení (Sochorová)
- » 54/2014 Radnice u Rokycan (okres Rokycany), kanalizace a ČOV, I. etapa, předběžná investorská zpráva (Kordíková)
- » 55/2014 Rokycany (okres Rokycany), Barákova ulice, pokládka kabelu, investorská zpráva (Kordíková)
- » 56/2014 Pavlovsko (okres Rokycany), ppč. 42/1, stavba rodinného domu, zpráva o dozoru (Kordíková)
- » 57/2014 Domažlice (okres Domažlice), ulice Prokopa Velikého, optická síť, zpráva o dozoru (Hereit)
- » 58/2014 Dýšina (okres Plzeň-sever), stavba rodinného domu, hlášení (Sochorová)
- » 59/2014 Dobřany (okres Plzeň-jih), rekonstrukce ulice Stromořadí, III. etapa, investorská zpráva (Smetana)
- » 62/2014 Ždírec (okres Plzeň-jih), ppč. 189/25, stavba rodinného domu, zpráva o dozoru (Smetana)
- » 63/2014 Plzeň (okres Plzeň-město), Pecháčkova ulice, rekonstrukce vodovodu, investorská zpráva (Kordíková)
- » 64/2014 Domažlice (okres Domažlice), Kostelní ulice, kabel NN, zpráva o dozoru (Hereit)
- » 66/2014 Domažlice (okres Domažlice), kostel Narození Panny Marie, klenební zásypy, zpráva o dozoru (Hereit)
- » 67/2014 Plzeň (okres Plzeň-město), Borská pole, JTEK, ocelové přístavby, hlášení (Sochorová)
- » 69/2014 Zahořany (okres Domažlice), ppč. 1911/5, stavba rodinného domu, zpráva o dozoru (Hereit)
- » 70/2014 Semněvice (okres Domažlice), výstavba malé vodní nádrže, zpráva o dozoru (Hereit)
- » 71/2014 Rokycany (okres Rokycany), AWELD, přístavba haly, investorská zpráva (Čechura)
- » 72/2014 Litohlavy (okres Rokycany), pod Vršičkem, hlášení (Čechura)
- » 73/2014 Hrádek u Rokycan (okres Rokycany), rekonstrukce SKAO, investorská zpráva (Sochorová)
- » 74/2014 Plzeň (okres Plzeň-město), odvlhčení severní strany kostela Nanebevzetí Panny Marie, předběžná investorská zpráva (Sochorová)
- » 75/2014 Stříbro (okres Tachov), Mánesova ulice, ppč. 36/2, 36/13, stavba domu a prodejny, investorská zpráva (Matějková)
- » 76/2014 Popov u Stříbra – Ostrov u Stříbra (okres Tachov), optické propojení, zemní práce, investorská zpráva (Matějková)
- » 77/2014 Bukovec (okres Plzeň-město), ppč. 324/6, stavba rodinného domu, náleзовá zpráva (Smetana)

## 20 | Výroční zpráva 2014

- » 79/2014 Domažlice (okres Domažlice), rekonstrukce Máchovy ulice, zpráva o dozoru (Hereit)
- » 80/2014 Domažlice (okres Domažlice), rekonstrukce Hradské a Branské ulice, zpráva o dozoru (Hereit)
- » 81/2014 Ejpovice (okres Rokycany), rozšíření dobývacího prostoru lomu Kyšice, investorská zpráva (Smetana)
- » 82/2014 Ptenín (okres Plzeň-jih), m. č. Újezdec, ppč. 600/1 a 603, stavba rodinného domu, zpráva o dozoru (Smetana)
- » 83/2014 Domažlice (okres Domažlice), rekonstrukce Chodské ulice, zpráva o dozoru (Hereit)
- » 84/2014 Plzeň (okres Plzeň-město), Štruncovy sady, dostavba tribuny, zpráva o dozoru (Kordíková)
- » 85/2014 Rybnice u Kaznějova (okres Plzeň-sever), obytná zóna, infrastruktura, zpráva o dozoru (Kordíková)
- » 86/2014 Rokycany (okres Rokycany), ppč. 430/14, stavba rodinného domu, zpráva o dozoru (Kordíková)
- » 88/2014 Luženice (okres Domažlice), ppč. 269, rozšíření lomu na hlínu, investorská zpráva (Hereit)
- » 89/2014 Rokycany (okres Rokycany), rekonstrukce NTL a STL plynovodu Čechova ulice + 6, investorská zpráva (Sochorová)
- » 90/2014 Dobřany (okres Plzeň-jih), přístavba průmyslové haly, investorská zpráva (Sochorová)
- » 91/2014 Plzeň (okres Plzeň-město), Františkánská ulice, kostel Nanebevzetí Panny Marie, investorská zpráva (Sochorová)
- » 92/2014 Plzeň (okres Plzeň-město), Valcha, obytná zóna, investorská zpráva (Sochorová)
- » 93/2014 Dobřany (okres Plzeň-jih), třída 1. máje, čerpací stanice, investorská zpráva (Sochorová)
- » 94/2014 Plzeň (okres Plzeň-město), Daikin, výrobní hala, investorská zpráva (Sochorová)
- » 95/2014 Sušice (okres Klatovy), kostel sv. Václava, nálezořá zpráva (Čechura)
- » 96/2014 Rokycany (okres Rokycany), Osecká ulice, komunikace kolem FC, nálezořá zpráva (Čechura)
- » 97/2014 Kout na Šumavě (okres Domažlice), přeložka kabelu NN, zpráva o dozoru (Hereit)
- » 98/2014 Kout na Šumavě (okres Domažlice), kanalizace, II. etapa, investorská zpráva (Hereit)
- » 99/2014 Velhartice (okres Plzeň-město), silážní žlab, investorská zpráva (Sochorová)
- » 100/2014 Břasy (okres Rokycany), Rekonstrukce sil. II/232 Břasy – Liblín, etapa 1 (Sochorová)
- » 101/2014 Klabava (okres Rokycany), č.p.28, domácí ČOV, zpráva o dozoru (Kordíková)
- » 102/2014 Třemošná (okres Plzeň-sever), ul. 9.května, reko kanalizace, investorská zpráva (Kordíková)
- » 103/2014 Dobřany (okres Plzeň-jih), p.č. 1538/3, reko propustku, zpráva o dozoru (Kordíková)
- » 104/2014 Radnice (okres Rokycany), kanalizace a ČOV, I.etapa, předběžná investorská zpráva (Kordíková)
- » 105/2014 Rokycany (okres Rokycany), Na Pátku čp. 75, výstavba RD, zpráva a vyjádření ke kolaudaci

(Kordíková)

- » 106/2014 Stříbro (okres Tachov), Pivovarská ul., Masarykovo náměstí, stavba plynovodu, investorská zpráva (Břicháček-Matějková-Smetana)

### Odborné zpracování nálezových souborů a další výzkumná činnost

- » Albrechtice (okres Klatovy), kostel sv. Petra a Pavla – základní laboratorní zpracování nálezového fondu, zahájeno antropologické vyhodnocení osteologického souboru (Čechura)
- » Hromnice (okres Plzeň-sever), zpracování nálezového fondu pravěká keramika a štípaná industrie středního paleolitu (Čechura)
- » Nepomuk (okres Plzeň-jih) – zpracování keramického materiálu (Čechura)
- » Rokycany (okres Plzeň-jih), Na Spilce – laboratorní ošetření keramiky a železných artefaktů, zahájena byla konzervace keramiky (lepení, sádrování) a kresebná dokumentace nálezů z jímký (Čechura)
- » Zpracován a do ARÚ AV ČR odeslán soubor 10 nálezových zpráv ze záchranných výzkumů v roce 2013 (P. Hereit).
- » Postupné zpracování výzkumu v Domažlicích z let 2010 – 2012 do podoby nálezořá zprávy (P. Hereit).
- » Zahájeno zpracování nálezů ze sběrů pana M. Řezáče. Do podoby zprávy zpracován prozatím soubor keramiky z mladší doby bronzové z polohy „Pod vsí“ u obce Bořice (okres Domažlice), čj. 25/2014 OZAV (společně s P. Břicháčkem a M. Řezáčem).
- » Zpracování nálezových zpráv z výzkumů PhDr. P. Břicháčka v Milevsku (okres Písek) do digitální podoby (T. Matějková)
- » Zpracování terénní dokumentace, archeologického materiálu a kreslení keramiky z výzkumu v Radčicích (okres Plzeň-město) z roku 2014 a příprava nálezořá zprávy (T. Matějková)
- » Zpracování terénní dokumentace a archeologického materiálu z dozoru na stavbě rodinného domu v Mánesově ulici ve Stříbře (okres Tachov) z roku 2014 (T. Matějková)
- » Zpracování terénní dokumentace a archeologického materiálu nalezeného při archeologickém dozoru v Ostrově u Stříbra (okres Tachov) z roku 2014 a příprava článku (T. Matějková)
- » Spolupráce na zpracování terénní dokumentace a archeologického materiálu získaného z výzkumu Mgr. M. Čechury v Ostrově u Stříbra (okres Tachov) z roku 2014 (T. Matějková)
- » Zpracování keramiky z výzkumu PhDr. P. Břicháčka na náměstí ve Stříbře (okres Tachov) v letech 2011 – 2012 (T. Matějková).

### Vypracované posudky a vyjádření

#### Archeologické výzkumy

- » Březí (okres Domažlice), rekonstrukce komunikace a kanalizace, návrh rozpočtu na archeologický výzkum, čj. 14/2014 (Hereit)

- » Domažlice (okres Domažlice), rekonstrukce místní sítě Palackého + 1 výměna STL plynovodu a přípojek, návrh rozpočtu na archeologický výzkum, čj. 7/2014 (Hereit)
- » Domažlice (okres Domažlice), položení nadzemního přechodu STL plynovodu v Kozinově ulici do země, zpráva pro kolaudaci, čj. 18/2014 (Hereit)
- » Domažlice (okres Domažlice), stavba ocelového přístřešku pro techniku v areálu Povodí Vltava, zpráva pro kolaudaci, čj. 19/2014 (Hereit)
- » Domažlice (okres Domažlice), rekonstrukci kanalizace v ulici Hradská, návrh rozpočtu na archeologický výzkum, čj. 21/2014 (Hereit)
- » Domažlice (okres Domažlice), rekonstrukci kaple Nejsvětější Trojice na Baldově, návrh rozpočtu na archeologický výzkum, čj. 50/2014 (Hereit)
- » Domažlice (okres Domažlice), rekonstrukce pivovaru, návrh rozpočtu na archeologický výzkum, čj. 60/2014 (Hereit)
- » Domažlice (okres Domažlice), rekonstrukce ulice Boženy Němcové – oprava opěrné zdi a schodiště, návrh rozpočtu na archeologický výzkum, čj. 61/2014 (Hereit)
- » Domažlice (okres Domažlice), Palackého ulice, přepojení vodovodu u budovy bazénu, zpráva pro kolaudaci, čj. 65/2014 (Hereit)
- » Havlovice (okres Domažlice), rekonstrukce mostu jihovýchodně od m. č. Valcha, zpráva pro kolaudaci, čj. 68/2014 (Hereit)
- » Horní Kamenice (okres Domažlice), rekonstrukci trasového uzávěru VTL plynovodu, zpráva pro kolaudaci, čj. 33/2014 (Hereit)
- » Chudenice (okres Klatovy), kostel sv. Jana Křtitele – kanalizace, odvodnění (Čechura)
- » Litohlavy (okres Rokycany), vodovod a kanalizace obytné zóny Pod Vršíčkem (Čechura)
- » Nýřany (okres Plzeň-sever), Volvo, přístavba haly, vyjádření, čj. 8/2014 (Čechura)
- » Plzeň (okres Plzeň-město), Klatovská 110, rekonstrukce BD, návrh rozpočtu na archeologický výzkum, čj. 78/2014 (Kordíková)
- » Plzeň (okres Plzeň-město), Františkánská ulice, kostel Narození Panny Marie, vyjádření, čj. 87/2014 (Sochorová)
- » Podzámčí (okres Domažlice), ppč. 1861/3, stavba rodinného domu, zpráva pro kolaudaci, čj. 41/2014 (Hereit)
- » Rekonstrukce silnice Břasy – Liblín (Čechura)
- » Rekonstrukce silnice Všeruby – Chudenín (Čechura)
- » Rokycany (okres týž), ulice Na pátku, č.p.75, RD, zpráva pro kolaudaci, čj. 105/2014
- » Útušice (okres Plzeň-jih), rekonstrukce VTL plynovodu, vyjádření, čj. 5/2014 (Čechura)
- » Útušice (okres Plzeň-jih), Reko VTL Útušice, čj. 5/2014 (Čechura)

#### Recenzní posudky pro odborný tisk

- » 2 posudky pro recenzní řízení časopisu Archaeologia historica (Čechura)

#### Zpracování databáze IDTAV

- » Zpracování týdenních výpisů z IDTAV a aktualizace databáze (A. Kordíková).

### Oddělení starších dějin

Jako odborná činnost jsou vykazovány nálezkové zprávy archeologických výzkumů (ať se sbírkotvorným efektem, či bez něj), dokumentační činnost při zpracování sbírek (zejm. systematická evidence v db. DEMUS), investorské zprávy o ZAV, hlášení o archeologických nálezech, posudky, různé rešerše atp. ZAV probíhaly během celého roku.

Základní výzkum probíhal mj. v souvislosti s přípravou výstav a expozic. V první řadě to je doladění stálé expozice, tedy studium a sběr dat k doplnění infopointů v stálé expozici „Pohledy do minulosti Plzeňského kraje Historie 10. až 19.století“, dále studium k běžným výstavám ZČM, např. k historii různých sociálně-charitativních společností v Plzni k výstavě „Mezi nouzí a blahobytem ...“ (počátek 2014; dr. M. Hus a mgr. T. Bernhardt, výstava byla otevřena v únoru 2014), o 1.světové válce „Velká válka očima Pětatřicátníků B. Krse a L. Lábka“ (první pololetí 2014, otevřena v září 2014; dr. M. Hus a mgr. T. Bernhardt), o středověkých ozdobných kachlech „Víra která hřeje“ (první pololetí 2014, MCUPD; mgr. J.Orna, otevřeno v červnu 2014) a peníze z období habsburské monarchie „Jak se žilo v Plzni za císaře Procházky“ (počátek 2014; dr. M.Hus a mgr. T. Bernhardt, otevřeno v dubnu 2014). Patří sem autorské podíly na výstavách jiných oddělení i cizích subjektů. Odbornou činností je také studium struktury, uniforem a hodnostního označení celní správy pro plánované účasti na konferencích a k revitalizaci Celního muzea v Plzni, rsp. numismatické a militární podklady i studium pro různé přednášky a účasti na konferencích ostatních pracovníků.

Z dřívějších úkolů pokračoval sběr dat k chystanému budoucímu katalogu stuh řádů a vyznamenání Československa a států sousedních, předchozích a nástupnických (dr. M. Hus; zatím nebyl podán jako ústavní úkol ani grant z nedostatku času). Rovněž pokračuje soupis medailí ve sbírce ZČM podle autorů a ražeben (dosavadní katalog medailí je utříděn podle lokalit, podle oblastí veřej. života atd., nikoliv podle autorů). Jako odborný úkol byl bezpochyby podíl na kolektivní práci „Dějiny města Plzně – díl II. 1788 – 1918“ (studium, sběr dat, dokumentace atd. jednak k obecné historii města – mgr. T. Bernhardt – a k vojenské minulosti města – dr. M. Hus). Z archeologické divize sem patří příprava různých ZAV a investorských zpráv, (mgr. J. Orna, mgr. V. Dudková), studium archeol. artefaktů pro přednášky (mgr. Orna, mgr. V. Dudková) apod.

#### Nesbírkotvorné záchranné archeologické výzkumy

- » Plzeň, p.č. 2053/83 kabely NN (Orna)
- » Plzeň, Bolevecká náves, rekonstrukce komunikací – část C,D (Orna)
- » Plzeň, Cukrovarská + 2, reko MS (Orna)

## 22 | Výroční zpráva 2014

- » Plzeň Černice, obnova výtlačného řadu ČS Úhlovská, 2. etapa (Orna)
- » Plzeň, Červenohrádecká, obnova vodovodu (Orna)
- » Plzeň DJKT, reko STL/NTL + přípojky (Orna)
- » Plzeň, Divadelní terasy (Orna)
- » Plzeň, GREENWAYS (Orna)
- » Plzeň, Chrástecká, reko MS (Orna)
- » Plzeň, Chválenická + 1, reko MS (Orna)
- » Plzeň, Kostelní, reko MS – HP (Orna)
- » Plzeň, Křížíkovy a Šafaříkovy sady, závlahový systém (Orna)
- » Plzeň, Lazaretní, reko MS HP (Orna)
- » Plzeň Litice, Klatovská, obnova vodovodního přivaděče (Orna)
- » Plzeň, Lochotínský amfiteátr, rekonstrukce (Orna)
- » Plzeň, Na Vyhliďce + 3, reko MS (Orna)
- » Plzeň, Nad Přehradou + 2, reko MS (Orna)
- » Plzeň, Mohylová + 1, reko MS (Orna)
- » Plzeň, nám. Milady Horákové, reko MS (Orna)
- » Plzeň, oprava fontány Rusalka (Orna)
- » Plzeň, Partyzánská, reko MS (Orna)
- » Plzeň, Plaská-Na Roudné-Chrástecká, 1. etapa (Orna)
- » Plzeň, Plzeňský vědecko technologický park III (Orna)
- » Plzeň. Pod Záhorskem, Bolevecká, reko MS (Orna)
- » Plzeň, Politických vězňů, reko MS (Orna)
- » Plzeň, Pražská, obnova TT (Orna)
- » Plzeň, Pražská, reko MS (Orna)
- » Plzeň, Radobyčická + 3, reko MS (Orna)
- » Plzeň, Sady Pětatřicátníků, obnova kanalizace (Orna)
- » Plzeň, Škroupova, obnova kanalizace (Orna)
- » Plzeň, Terezie Brzkové, reko MS (Orna)
- » Plzeň, Těšínská VDJ Dýšina, obnova výtlačného řadu, 4. etapa (Orna)
- » Plzeň, Tovární 4, horkovodní přípojka (Orna)
- » Plzeň, Tylova 10, horkovodní přípojka (Orna)
- » Plzeň, U Zvonu, reko MS (Orna)
- » Plzeň, Wilsonův most, rekonstrukce (Orna)
- » Bukovec u Horšovského Týna, kruhové jímky na kejdu skotu (Dudková)
- » Bušovice, Sedlecko, p 342/12, kNN (Orna)
- » Číhaná, u hřbitova č.k. 1153, kNN (Orna)
- » Dobřany – Loudů+1, reko MS (Orna)
- » Dobřany, Stromořadí III. etapa, reko MS (Orna)
- » Dolní Vlkyš, kaple sv. Jiří, stavební úpravy (Orna)
- » Dražeň, Bažantnice poz.č.3320 (Dudková)
- » Holoubkov č.p. 21 kabel NN (Orna)
- » Holoubkov, kabel NN u DCK (Orna)
- » Holýšov, ul. Luční, p.819/59 kNN (Dudková)
- » Horní Bříza, Ryplička č.k. 101/10 – kNN (Orna)
- » Horšov, odkanalizování (Dudková)
- » Horšovský Týn, ppč. 1906/12, stavba skladu zahradní techniky (Dudková)
- » Horšovský Týn, Jiráskova ul., zřízení chodníku
- » Horšovský Týn, OZ Lidická (Dudková)
- » Horšovský Týn, Pivovarská ul. 22, kanalizační přípojka (Dudková)
- » Horšovský Týn, Plzeňská, rekonstrukce (Dudková)
- » Horšovský Týn, Vrchlického, novostavba obč. vybavenosti Penny market (Dudková)
- » Horšovský Týn, Zahradní, reko MS (Dudková)
- » Chodov vedení NN (Dudková)
- » Chotíkov, Horkovod ZEVO (Dudková)
- » Chotíkov, vodojem (Orna)
- » Chotíkov, ZEVO (v rámci areálu skládky Chotíkov) (Orna)
- » Kařez, rekonstrukce vedení NN (Orna)
- » Kout na Šumavě, úprava silnice III/0222a pod podjezdem 0222a-1 (Dudková)
- » Kožlany, Nádražní, TS ZNZP, TS + vzd.NN (Dudková)
- » Kyšice, p640/29, kNN (Orna)
- » Kyšice Nouzov, parc.č. 640/58 vNN (Orna)
- » Lithlavy, p 595/1, kNN (Orna)
- » Losiná 73, Kučera, vNN (Orna)
- » Město Touškov, reko VTL RS (Orna)
- » Nýřany, reko SKAO (Orna)
- » Plasy, kostel sv. Václava s hrobkou Metternicha, část A (Dudková)
- » Plasy, NKP klášter Plasy – II. fáze realizace úpravy zeleně v prostoru bývalé klášterní zahrady v Plasích, včetně mlatového povrchu, mobiliáře a zájmových objektů (Dudková)
- » Pučlice, polní cesty se záchytnými příkopy a zadržovací hrázkou (Dudková)
- » Radonice vedení NN (Dudková)
- » Rokycany Lithlavy, náhradní zdroj pitné vody (Orna)
- » Starý Plzenec, areál firmy Lubricant (Orna)
- » Starý Plzenec, Jiráskova, kanalizace (Orna)
- » Starý Plzenec, MKDS (Orna)
- » Starý Plzenec, reko VTL RS 1 (Orna)
- » Tlučná, Hlavní ul., kabel NN (Orna)
- » Tlučná, Hornická č.k. 829, 830, kNN (Orna)
- » Úherce, reko přemístění SKAO (Orna)
- » Vejprnice, Mírová čp. 110, kNN (Orna)
- » Vejprnice, Podmostní 103, kNN (Orna)
- » Všeruby, p1539/4, kNN (Orna)
- » Zbiroh, výstavba garáží s dílnou včetně kotelny (Orna)

### **Nálezové a investorské zprávy, zprávy o provedení výzkumu, vyjádření k provedení záchranného archeologického výzkumu:**

- » 1/2014 Plzeň, Selská náves č.p. 21/2 – kNN, vyjádření k provedení výzkumu (Orna)
- » 2/2014 Plzeň, K Lutové, parc. č. 1458/4 – kNN, vyjádření k provedení výzkumu (Orna)
- » 3/2014 Vejprnice, parc. č. 1203/4, výkop a uložení kabelové přípojky NN, vyjádření k provedení výzkumu (Orna)
- » 4/2014 Bořice u Domažlic, KoPÚ, vyjádření k provedení výzkumu (Dudková)
- » 5/2014 Prapořiště, KoPÚ, vyjádření k provedení výzkumu (Dudková)
- » 6/2014 Přívozec, KoPÚ, vyjádření k provedení výzkumu (Dudková)
- » 7/2014 Zichov, KoPÚ, vyjádření k provedení výzkumu

- (Dudková)
- » 8/2014 Pavlovsko, parc. č. 272/8, výstavba rodinného domu, vyjádření k provedení výzkumu (Dudková)
  - » 9/2014 Domažlice, reko VTL TUZ vyjádření k provedení výzkumu (Dudková)
  - » 10/2014 Plzeň, Písecká, parc. č. 1395/1 kVN, TS, kNN, vyjádření k provedení výzkumu (Orna)
  - » 11/2014 Nýřany 2, Staročeské náměstí, reko RS, vyjádření k provedení výzkumu (Orna)
  - » 12/2014 Luženice, 354/1, Duchoň vedení NN, vyjádření k provedení výzkumu (Dudková)
  - » 13/2014 Chodský Újezd, č.k. 2, kNN, vyjádření k provedení výzkumu (Dudková)
  - » 14/2014 Luženičky, p.č. 91/45, stavba RD, vyjádření k provedení výzkumu (Dudková)
  - » 15/2014 Plzeň, Ovesná, parc. č. 1393/2 – kNN, vyjádření k provedení výzkumu (Orna)
  - » 16/2014 Liblín, víceúčelová budova tábořiště Kobylka, vyjádření k provedení výzkumu (Orna)
  - » 17/2014 Kříše přípojka 22 kV pro TS Obec, RO 0304, vVN, vyjádření k provedení výzkumu (Orna)
  - » 18/2014 Plzeň, Těšínská VDJ Dýšina, obnova vytlačného řadu, 4. etapa, zpráva o provedení výzkumu (Orna)
  - » 19/2014 Plzeň, Chrástecká, reko MS, zpráva o provedení výzkumu (Orna)
  - » 20/2014 Plzeň, Zábělská, reko VTL, vyjádření k provedení výzkumu (Orna)
  - » 21/2014 Poběžovice, Spojenecké náměstí – NN, vyjádření k provedení výzkumu (Dudková)
  - » 22/2014 Plzeň Černice, Selská návěs 29/4, stavební úpravy zimní restaurace, vyjádření k provedení výzkumu (Orna)
  - » 23/2014 Horní Bříza, Ryplička č.k. 101/10 – kNN, zpráva o provedení výzkumu (Orna)
  - » 24/2014 Krašovice, rodinný dům a kanalizační přípojka, zpráva o provedení výzkumu (Orna)
  - » 25/2014 Vejprnice, Podmostní 103, kNN, zpráva o provedení výzkumu (Orna)
  - » 26/2014 Plzeň, Wilsonův most, rekonstrukce, zpráva o provedení výzkumu (Orna)
  - » 27/2014 Horšovský Týn, prodejna, vyjádření k provedení výzkumu (Dudková)
  - » 28/2014 Plzeň, Heyrovského, reko STL RS, vyjádření k provedení výzkumu (Orna)
  - » 29/2014 Kožlany, Nádražní, TS ZNTP, TS + vzd.NN, zpráva o provedení výzkumu (Dudková)
  - » 30/2014 Horšovský Týn, OZ Lidická, zpráva o provedení výzkumu (Dudková)
  - » 31/2014 Všeruby, p1539/4, kNN, zpráva o provedení výzkumu (Orna)
  - » 32/2014 Holoubkov č.p. 21 kabel NN, zpráva o provedení výzkumu (Orna)
  - » 33/2014 Holýšov, ul. Luční, p.819/59 – kNN, zpráva o provedení výzkumu (Dudková)
  - » 34/2014 Dražeň, Bažantnice poz.č.3320, zpráva o provedení výzkumu (Dudková)
  - » 35/2014 Kyšice Nouzov, parc.č. 640/58 – vNN (Orna)
  - » 36/2014 Litohlavy, p 595/1, kNN, zpráva o provedení výzkumu (Orna)
  - » 37/2014 Ejpovice, Zemská, p855/50, kNN, vyjádření k provedení výzkumu (Orna)
  - » 38/2014 Česká Kubice, 1398,p. Kruml – NN, vyjádření k provedení výzkumu (Dudková)
  - » 39/2014 Plískov, stavební úpravy a přístavba rodinného domu č.p. 80, vyjádření k provedení výzkumu (Orna)
  - » 40/2014 Dolní Vlkyš, kaple sv. Jiří, stavební úpravy, zpráva o provedení výzkumu (Orna)
  - » 41/2014 Zbiroh, výstavba garáží s dílnou včetně kotelny, zpráva o provedení výzkumu (Orna)
  - » 42/2014 Tlučná, Hlavní ul., kabel NN, zpráva o provedení výzkumu (Orna)
  - » 43/2014 Plzeň, Měnírna Bory RZ Husovo, kVN, vyjádření k provedení výzkumu (Orna)
  - » 44/2014 Horšovský Týn, hřiště, vyjádření k provedení výzkumu (Dudková)
  - » 45/2014 Plzeň. Pod Záhorskem, Bolevecká, reko MS, zpráva o provedení výzkumu (Orna)
  - » 46/2014 Plzeň, Škroupova, obnova kanalizace, zpráva o provedení výzkumu (Orna)
  - » 47/2014 Klenčí pod Čerchovem, pč. 586/2, kabely NN, vyjádření k provedení výzkumu (Dudková)
  - » 48/2014 Plzeň, U Zvonu, reko MS, zpráva o provedení výzkumu (Orna)
  - » 49/2014 Plzeň Litice, Klatovská, obnova vodovodního přívaděče, zpráva o provedení výzkumu (Orna)
  - » 50/2014 Plzeň, Červenohrádecká, obnova vodovodu, zpráva o provedení výzkumu (Orna)
  - » 51/2014 Mrchojedy parc. č. 288, 290/2, stavba RD, vyjádření k provedení výzkumu (Orna)
  - » 52/2014 Starý Plzenec, reko VTL RS 1, zpráva o provedení výzkumu (Orna)
  - » 53/2014 Kyšice, p640/29, kNN, zpráva o provedení výzkumu (Orna)
  - » 54/2014 Želčany rozšíření VO, vyjádření k provedení výzkumu (Orna)
  - » 55/2014 Plzeň, p.č. 2053/83 kabely NN, zpráva o provedení výzkumu (Orna)
  - » 56/2014 Horšovský Týn, ppč. 1906/12, stavba skladu zahradní techniky, zpráva o provedení výzkumu (Dudková)
  - » 57/2014 Vejprnice, Mírová čp. 110, kNN, zpráva o provedení výzkumu (Orna)
  - » 58/2014 Plzeň, Nad Přehradou + 2, reko MS, zpráva o provedení výzkumu (Orna)
  - » 59/2014 Zdemyslice ZD – VN, vyjádření k provedení výzkumu (Orna)
  - » 60/2014 Němčovice Obec RO 0366, TS, vyjádření k provedení výzkumu (Orna)
  - » 61/2014 Bušovice, stavební úpravy zámku, vyjádření k provedení výzkumu (Orna)
  - » 62/2014 Horšovský Týn, Pivovarská ul.22, kanalizační přípojka, zpráva o provedení výzkumu (Dudková)
  - » 63/2014 Město Touškov, reko VTL RS, zpráva o provedení výzkumu (Orna)
  - » 64/2014 Chotíkov, ZEVO (v rámci areálu skládky Chotíkov), investorská zpráva (Orna)

## 24 | Výroční zpráva 2014

- » 65/2014 Chodov vedení NN, zpráva o provedení výzkumu (Dudková)
- » 66/2014 Plzeň, Libušina ul. kabel NN, vyjádření k provedení výzkumu (Orna)
- » 67/2014 Rokycany, Plzeňská, p1010, kNN, vyjádření k provedení výzkumu (Orna)
- » 68/2014 Plzeň, Radobyčická + 3, reko MS, zpráva o provedení výzkumu (Orna)
- » 69/2014 Plzeň, Cukrovarská + 2, reko MS, zpráva o provedení výzkumu (Orna)
- » 70/2014 Rokycany Litohlavy, náhradní zdroj pitné vody, zpráva o provedení výzkumu (Orna)
- » 71/2014 Semněvice vedení NN, vyjádření k provedení výzkumu (Orna)
- » 72/2014 Mirošov Janov, reko MS, vyjádření k provedení výzkumu (Orna)
- » 73/2014 Plzeň, GREENWAYS, zpráva o provedení výzkumu (Orna)
- » 74/2014 Losiná 73, Kučera, vNN, zpráva o provedení výzkumu (Orna)
- » 75/2014 Kařez, rekonstrukce vedení NN, zpráva o provedení výzkumu (Orna)
- » 76/2014 Plzeň, Sady Pětatřicátníků, obnova kanalizace, zpráva o provedení výzkumu (Orna)
- » 77/2014 Plzeň, Terezie Brzkové, reko MS, zpráva o provedení výzkumu (Orna)
- » 78/2014 Plzeň, Francouzská + 1, reko MS, vyjádření k provedení výzkumu (Orna)
- » 79/2014 Plzeň, Šeříková, reko MS, vyjádření k provedení výzkumu (Orna)
- » 80/2014 Puclice, polní cesty se záchytnými příkopy a zadržovací hrázkou, zpráva o provedení výzkumu (Dudková)
- » 81/2014 Plzeň DJKT, reko STL/NTL + přípojky, zpráva o provedení výzkumu (Orna)
- » 82/2014 Zbiroh, p1274, kNN, vyjádření k provedení výzkumu (Orna)
- » 83/2014 Plzeň, Koterovská ul., PM\_0331 TS, kVN, vyjádření k provedení výzkumu (Orna)
- » 84/2014 Plzeň, Radčická, kab. do PM\_0465 – kVN, vyjádření k provedení výzkumu (Orna)
- » 85/2014 Domažlice, Pelnářova – NN, vyjádření k provedení výzkumu (Dudková)
- » 86/2014 Starý Plzenec, MKDS, zpráva o provedení výzkumu (Orna)
- » 87/2014 Plzeň, Plzeňský vědecko technologický park III, zpráva o provedení výzkumu (Orna)
- » 88/2014 Plzeň, propoj VN, k TS PM\_0678 Vinice T66, vyjádření k provedení výzkumu (Orna)
- » 89/2014 Úherce, reko přemístění SKAO, zpráva o provedení výzkumu (Orna)
- » 90/2014 Plzeň, Na Vyhliďce + 3, reko MS, zpráva o provedení výzkumu (Orna)
- » 91/2014 Nevřeň – Vrchy – místní komunikace, vyjádření k provedení výzkumu (Orna)
- » 92/2014 Plzeň, Tovární 4, horkovodní přípojka, zpráva o provedení výzkumu (Orna)
- » 93/2014 Horšovský Týn, Valdorfská, parc. č. 816/34, kNN, vyjádření k provedení výzkumu (Dudková)
- » 94/2014 Kout na Šumavě, úprava silnice III/0222a pod podjezdem 0222a-1, zpráva o provedení výzkumu (Dudková)
- » 95/2014 Plzeň, Partyzánská, reko MS, zpráva o provedení výzkumu (Orna)
- » 96/2014 Dobřany, Stromořadí III. etapa, reko MS, zpráva o provedení výzkumu (Orna)
- » 97/2014 Horšovský Týn, Zahradní, reko MS, zpráva o provedení výzkumu (Dudková)
- » 98/2014 Plzeň, nám. Milady Horákové, reko MS, zpráva o provedení výzkumu (Orna)
- » 99/2014 Plzeň, Plaská-Na Roudné-Chrástecská, 1. etapa, investorská zpráva (Orna)
- » 100/2014 Zbiroh, TR Zbiroh, nová vodovodní přípojka, vyjádření k provedení výzkumu (Orna)
- » 101/2014 Rokycany, Jiráskova + 2, reko MS, vyjádření k provedení výzkumu (Orna)
- » 102/2014 Plzeň, Křížkovy a Šafaříkovy sady, závlahový systém, investorská zpráva (Orna)
- » 103/2014 Číhaná, u hřbitova č.k. 1153, kNN, zpráva o provedení výzkumu (Orna)
- » 104/2014 Hostouň, Petra Bezruče, parc.č.232/2 – kNN, vyjádření k provedení výzkumu (Dudková)
- » 105/2014 Úboč, 1856/1, Umprecht – kNN, vyjádření k provedení výzkumu (Orna)
- » 106/2014 Podzámčí, 1861/3, Vejvodová – NN, vyjádření k provedení výzkumu (Orna)
- » 107/2014 Plzeň, Pod Třešňovkou parc. č. 1044/1 – vNN, vyjádření k provedení výzkumu (Orna)
- » 108/2014 Hrádek u Rokycan, Janovská, kNN, vyjádření k provedení výzkumu (Orna)
- » 109/2014 Hrádek u Rokycan, rekonstrukce VTP DN 200, 2. Etapa, vyjádření k provedení výzkumu (Orna)
- » 110/2014 Starý Plzenec, Malá Strana, Sedlec, rozšíření kanalizace a vodovodu, zpráva o provedení výzkumu (Orna)
- » 111/2014 Plzeň, Chválenická + 1, reko MS, zpráva o provedení výzkumu (Orna)
- » 112/2014 Plzeň, Lazaretní, reko MS – HP, zpráva o provedení výzkumu (Orna)
- » 113/2014 Plzeň, Tylova 10, horkovodní přípojka, zpráva o provedení výzkumu (Orna)
- » 114/2014 Plzeň, Pražská, U Zvonu, přeložka kabelovodu, zpráva o provedení výzkumu (Orna)
- » 115/2014 Dobřany – Loudů+1, reko MS, zpráva o provedení výzkumu (Orna)
- » 116/2014 Plzeň, Mohylová + 1, reko MS, zpráva o provedení výzkumu (Orna)
- » 117/2014 Tlučná, Hornická č.k. 829, 830, kNN, zpráva o provedení výzkumu (Orna)
- » 118/2014 Chrást, parc. č. 527/12 kabel NN, vyjádření k provedení výzkumu (Orna)
- » 119/2014 Holoubkov, kabel NN u DCK, zpráva o provedení výzkumu (Orna)
- » 120/2014 Starý Plzenec, parc. č. 345/87, stavba rodinného domu, vyjádření k provedení výzkumu (Orna)
- » 121/2014 Mirošov, Janov, p1639/13, TS, vyjádření k provedení výzkumu (Orna)



- » 122/2014 Plzeň, Lochotínská, přemístění TS, VN, NN, vyjádření k provedení výzkumu (Orna)
- » 123/2014 Plzeň, Písecká parc. č. 1412/10, 11 – kNN, vyjádření k provedení výzkumu (Orna)
- » 124/2014 Železná Ruda Královácká + 1, reko MS, vyjádření k provedení výzkumu (Orna)
- » 125/2014 Rokycany Nad Starou hutí, vymístění VTP, RS lokalita za prádelnou, vyjádření k provedení výzkumu (Orna)
- » 126/2014 Plzeň, Kostelní, reko MS – HP, zpráva o provedení výzkumu (Orna)
- » 127/2014 Nýřany, reko SKAO, zpráva o provedení výzkumu (Orna)
- » 128/2014 Chotíkov, vodojem, zpráva o provedení výzkumu (Orna)
- » 129/2014 Dýšina u Plzně, parcelní číslo 1241/18, stavba rodinného domu, vyjádření k provedení výzkumu (Orna)
- » 130/2014 Štěnovice, p.p.č. 936/8, novostavba RD, vyjádření k provedení výzkumu (Orna)
- » 131/2014 Plzeň, Pražská, reko MS, nálezoá zpráva (Orna)
- » 132/2014 Plzeň, Pražská, obnova vodovodu a vodovodních přípojek, nálezoá zpráva (Orna)
- » 133/2014 Horšovský Týn, Jiráskova ul., zřízení chodníku, zpráva o provedení výzkumu (Dudková)
- » 134/2014 Plzeň, Pivovarská, Jubilejní – kNN, vyjádření k provedení výzkumu (Orna)
- » 135/2014 Bušovice, Sedlecko, p 342/12, kNN, zpráva o provedení výzkumu (Orna)
- » 136/2014 Horšovský Týn, Vrchlického, novostavba obč. vybavenosti Penny market, zpráva o provedení výzkumu (Dudková)
- » 137/2014 Chrást, Ke Skupovně, kNN, vyjádření k provedení výzkumu (Orna)
- » 138/2014 Chrást č.p. 100, rekonstrukce a odbahnění rybníka, vyjádření k provedení výzkumu (Orna)
- » 139/2014 Plzeň, Úněšovská – Studentská ulice, propojení horkovodů, zpráva o provedení výzkumu (Orna)
- » 140/2014 Plzeň, ul. Politických vězňů, reko MS, zpráva o provedení výzkumu (Orna)
- » 141/2014 Plzeň Černice, obnova výtlačného řadu ČS Úhlovská, 2. etapa, zpráva o provedení výzkumu (Orna)
- » 142/2014 Starý Plzenec, areál firmy Lubricant, zpráva o provedení výzkumu (Orna)
- » 143/2014 Čermná u Staňkova, p. 63/8 – kNN, vyjádření k provedení výzkumu (Orna)
- » 144/2014 Brůdek vedení NN, vyjádření k provedení výzkumu (Orna)
- » 145/2014 Plzeň, Pražská, obnova TT, nálezoá zpráva (Orna)
- » 146/2014 Plzeň, oprava fontány Rusalka, zpráva o provedení výzkumu (Orna)
- » 147/2014 Bukovec u Horšovského Týna, kruhové jímky na kejdu skotu, zpráva o provedení výzkumu (Dudková)
- » 148/2014 Močerady, reko VTL RS, vyjádření k provedení výzkumu (Orna)
- » 149/2014 Horšovský Týn, Plzeňská, rekonstrukce, nálezoá zpráva (Dudková)
- » 150/2014 Horšovský Týn, Plzeňská, rekonstrukce, nálezoá zpráva (Dudková)
- » 151/2014 Přimda – šibenice, konzervace předmětů, konzervační zpráva (Dudková)
- » 152/2014 Radonice vedení NN, zpráva o provedení výzkumu (Dudková)
- » 153/2014 Plzeň, Nová Valcha, 3. fáze, 1. část RD – kNN, vyjádření k provedení výzkumu (Orna)
- » 154/2014 Starý Plzenec, Jiráskova, kanalizace, zpráva o provedení výzkumu (Orna)
- » 155/2014 Rokycany, Soukenická + 5, reko MS, vyjádření k provedení výzkumu (Orna)
- » 156/2014 Plzeň, sady Pětatřicátníků, Bezručova, Sedláčkova, horkovod, nálezoá zpráva (Orna)
- » 157/2014 Štítary, 169/1, Věbr vedení NN, vyjádření k provedení výzkumu (Orna)

#### Jiná odborná vyjádření

- » Během roku bylo rovněž zpracováno jedno odborné vyjádření pro Muzeum Chodska v Domažlicích. Konkrétně: Hodnostní označení sovětských železnic 1932 1954 (dr. M. Hus, únor 2014).
- » Dále probíhala odborná pomoc při určování antických a orientálních mincí pro MBH v Rokycanech, šlo o několik desítek kusů (dr. M. Hus) a odborná vedení studentů FF ZČU.

#### Oddělení novějších dějin

- » Zpracovávání tématu Poutních míst a míst zvláštní zbožnosti. Zpracováno 71 lokalit (Krčmář).
- » Průběžné doplňování databáze s fotografiemi rozšíření kultu sv. Jana Nepomuckého (Krčmář).
- » Dokumentace, historie a stavební podoba Plzně – předpokládaný publikační výstup (Krčmář).
- » Zpracování témat současné neonacistické scény (Krčmář).

#### Oddělení uměleckoprůmyslové

Odborná činnost byla omezena z důvodu mimořádné generální inventury sbírkového fondu.

Odborná činnost oddělení zaměřená na přípravu stálé uměleckoprůmyslové expozice pro hlavní budovu Západočeského muzea v Plzni v Kopeckého sadech byla v rámci generální inventury částečně pozastavena.

Při přípravě a konzervaci předmětů zámečnického oddělení probíhala současně konzultace s uměleckým kovářem a zámečníkem S. Sedlákem, členem Kovářského společenstva České republiky (Kotorová).

Odborně byly revidováno určení předmětů z orientální sbírky a doplňovány informace do elektronické databáze Demus. V souvislosti s přípravami monografie Kovolijectví a kovotepectví v zemích Blízkého východu a v Indii byly formou nedestruktivní metody změřeny kovy blízkovýchodních předmětů z orientální sbírky ZČM a dodané výsledky pomohly

upřesnit materiály, které byly použity pro jejich výrobu. U řady předmětů došlo k přehodnocení materiálu, ze kterého byl předmět vyroben, u dalších pak potvrzeny materiály zapsané v evidenci (Mleziva).

Pokračovala spolupráce s Náprstkovým muzeem asijských afrických a amerických kultur Národního muzea na publikaci Kovotepectví a kovolijectví na Blízkém východě a v Indii – tvorba databáze, odborných popisů jednotlivých předmětů (celkem ca 1200 položek), revize popisů a jejich překladů do anglického jazyka, příprava textů do monografie. Dílčí výsledky spolupráce byly prezentovány na konferenci Orientalia Antiqua Nova na KBV FF ZČU v Plzni (Mleziva).

## Oddělení národopisné

Hlavní odbornou činnost pracovníků národopisného oddělení představovalo v roce 2014 průběžné odborné zpracování a zhodnocování již evidovaných sbírkových předmětů etnografické podsbírkky. Vzhledem k novým poznatkům byla systematicky doplňována elektronická evidence etnografické podsbírkky o metadata, zaznamenaná doposud v pomocné evidenci, popř. v dílčích výstupech odborné práce zaměstnanců oddělení z předcházejících let. Zpřesňovány byly záznamy o dataci, provenienci, popř. účelu jednotlivých sbírkových předmětů, a u několika desítek inventárních čísel došlo také k novému odbornému určení.

O informačně cenná metadata byly obohaceny evidenční záznamy sbírkového fondu dětských hraček, a nutné identifikační a provenienční údaje byly doplněny rovněž do elektronických evidenčních záznamů sbírkového fondu stavebních památek.

Novým způsobem byla v roce 2014 zpracována rovněž unikátní sbírka judaik, čítající více jak dvě desítky sbírkových předmětů, pocházejících převážně ze tří obsáhlejších souborů, získaných v roce 1929 od Národní jednoty českožidovské v Plzni, v témže roce od p. Berty Šmolkové (část někdejšího vybavení zaniklé modlitebny ve Střezimíři na Benešovsku) a konečně v roce 1937 od Plzeňského obchodníka Emila Ehrlicha (pravděpodobně z bývalé synagogy v Poběžovicích).

Nového odborného zpracování se dostalo také souboru zvykoslovných předmětů, vztahujících se zejména k lidovému léčitelství a současně s tím také unikátní pozůstalosti po někdejším řediteli první české školy v Plzni Janu Rychtářikovi, spolu s dochovanými fragmenty jím sestaveného perpetua mobile.

Vyjma odborného zhodnocení jednotlivých celků etnografické podsbírkky, realizovali pracovníci oddělení v roce 2014:

- » výběr vhodného fotografického materiálu pro přípravu nového kalendáře Západočeského muzea v Plzni, p. o. na rok 2015, spolu s přípravou doprovodných textů (Jana Slámová, Tomáš Bernhardt);
- » rešerši pro přípravu výstavy „Jak se žilo v Plzni za císaře Procházky“ spolu s přípravou části technického scénáře (Michal Chmelenský, Jana

Slámová, Michaela Oliberiusová);

- » přípravu scénáře k výstavě „Umění umírat aneb O posledních věcech člověka“ (Michal Chmelenský);
- » přípravu části scénáře k výstavě „Mezi nouzí a blahobytem: sociální otázka v Plzni 19. století“ (Michal Chmelenský, Jana Slámová, Tomáš Bernhardt);
- » přípravu části scénáře k výstavě „První světová válka očima Pětatřicátníků Ladislava Lábka a Bohumila Krse“ (Tomáš Bernhardt).

Pozornost pracovníků oddělení byla v roce 2014 zaměřena také na rekatologizaci a zhodnocení starších terénních sběrů, zařazených do pomocných fondů etnografické podsbírkky. Přípravné práce byly zahájeny již v roce 2013 a v průběhu roku 2014 bylo překročeno ke komplexní revizi tohoto souboru ve vztahu k jeho částečnému převzetí do sbírkové evidence. K dosažení podrobnější a přehlednější katalogizace byl zaveden nový systém pomocné evidence, uplatňovaný zejména při badatelském využívání pomocných fondů rodového archivu, předmětového archivu a místopisného archivu. Na přípravných katalogizačních pracích se pod vedením jednotlivých odborných pracovníků podíleli také externí spolupracovníci národopisného oddělení, zejména z řad vysokoškolských studentů. Nejrozsáhlejším souborem, k jehož zpracování bylo v roce 2014 překročeno, je pomocný fond skleněných negativů, čítající několik tisíc jednotlivin.

## Oddělení paleontologické

V průběhu roku bylo odborně zpracováno 1080 sbírkových předmětů (RNDr. Josef Pšenička, Ph.D., Doc. RNDr. Petr Kraft, Csc., Ing Jan Bureš).

## Oddělení botanické

- » Cílený či příležitostný floristický průzkum, ověřování výskytu vzácných druhů apod.: Plzeňsko, Český les, Slavkovský les, PP Valcha, Rokycansko, Podbořansko, Český kras atd. – desítky dílčích lokalit (O. Peksa, S. Pecháčková, I. Matějková).
- » Výzkum lučních společenstev v Krkonoších – zpracování rhizologických vzorků z lučních porostů, dlouhodobý projekt ve spolupráci s BÚ AVČR (S. Pecháčková).
- » Fotodokumentace ohroženého druhu *Radiola linoides* a návrh managementu na lokalitě, ve spolupráci s ČBS a LB Minerals (S. Pecháčková).
- » Květena Brd – společný projekt Hornického muzea Příbram (R. Hlaváček), ZČM a dalších institucí – úprava databáze lokalit, tvorba komentářů k nalezeným druhům (S. Pecháčková, J. Nesvadbová, J. Sofron).
- » Monitoring populace *Spiranthes spiralis* na NPP Pastviště u Finů – dlouhodobý projekt, jehož hlavním řešitelem je J. Brabec z Muzea Cheb (I. Matějková).
- » Terénní průzkum a fotodokumentace lokalit se zanikajícím typem vegetace na Plzeňsku – především vřesoviště (S. Pecháčková, O. Peksa).
- » Výzkum lišejníků starých porostů Českého lesa

(projekt ve spolupráci s kolegy z PřF UK v Praze, AV ČR, NM; podporován AOPK ČR; O. Peksa).

- » Výzkum epifytických lišejníků v oblasti Labských pískovců (dlouhodobý projekt ve spolupráci s kolegy z PřF UK v Praze a NM; podporován Správou NP České Švýcarsko; O. Peksa).
- » Výzkum lišejníků brdských sutí (projekt ve spolupráci s kolegy z PřF UK v Praze; podporován ČSOP).
- » Preparace a determinace sebraného materiálu (O. Peksa, S. Pecháčková, I. Matějková).
- » Kultivace fotobiontů pro výzkum strigolaktonů (I. Smýkalová, Agritec Šumperk), izolace a kultivace řas rodu *Vulcanochloris* gen. nov. (spolupráce s PřF UK v Praze) (O. Peksa).

#### Posudky:

- » Oponentní hodnocení zprávy k projektu KONTAKT II z programu VaVal na podporu mezinárodní spolupráce ve výzkumu MŠMT (O. Peksa).
- » Hodnocení žádostí o projekty Záchranných programů MŽP (I. Matějková).

#### Příprava publikací:

Kromě publikací, které vyšly v roce 2014, bylo připravováno několik impaktových a recenzovaných publikací, které vyjdou v roce 2015, např.:

- » Malíček J., Bouda F., Liška J., Palice Z. & Peksa O.: Contribution to the lichen flora of Romanian Carpathians. – Herzogia.
- » Steinová J., Bouda F., Malíček J., Palice Z., Peksa O., Svoboda D. & Vondrák L.: Poznámky k rozšíření a ekologickým preferencím zástupců skupiny *Cladonia coccifera* v České republice. – Bryonora.
- » Škaloud P., Steinová J., Řídká T., Vančurová L. & Peksa O.: Assembling the challenging puzzle of algal biodiversity: species delimitation within the genus *Asterochloris* (Trebouxiophyceae, Chlorophyta). – Journal of Phycology.
- » Pecháčková S. & Peksa O.: Vegetace borů Plzeňska: diverzita, stav a vývoj. – Sborník Západočeského muzea v Plzni, Příroda.
- » Matějková I., Nesvadbová J., Brabec J. & Somol V.: Vegetační změny v NPP Pastviště u Finů v letech 1987 až 2012. – Sborník Západočeského muzea v Plzni, Příroda.

### Oddělení zoologické

Sčítání zimujících vodních ptáků (R. Vacík). Jedná se o součást pravidelného mezinárodního sčítání (IWC).

Kontrola zimovišť netopýrů v západních Čechách (R. Vacík, I. Hradská). Výsledky jsou součástí pravidelného celostátního sčítání. Zoologické oddělení akci organizuje v Plzeňském kraji.

Shromažďování faunistických údajů z území západních Čech (R. Vacík, I. Hradská, I. Těšál) – vlastním pozorováním, sběry a od spolupracovníků. Všechny údaje jsou zapisovány do databáze, část publikována.

Zpracovávání tématu doktorandského studia:

Karbonští pavoukovci (I. Hradská).

### Knihovna Západočeského muzea v Plzni

Knihovna se podílela prostřednictvím svého vedoucího na tvorbu a rozšiřování informační oborové brány ART. Jde o významný projekt, celkem 9 velkých muzejních i vysokoškolských knihoven, který je třetím svého druhu v ČR. Svým portálem umožňuje uživatelům nejen široké vyhledávací možnosti v souborném katalogu, ale i informační servis v oblasti umění, architektury, uměleckého řemesla, teorie a kritiky umění, památkové péče atd. V bráně byla samozřejmě prezentována i činnost Západočeského muzea (výstavy, publikace, přednášky).

V r. 2011 začala smluvní spolupráce knihovny s Národním úložištěm šedé literatury, která vytváří centrální digitální repozitář šedé literatury. Západočeské muzeum je z oblasti muzeí a galerií první instituce, které je do projektu zapojena.

Vedoucí knihovny je členem Rady Společenstva českých knihářů a podílí se na její činnosti.

Jako člen ve funkci regionálního jednatele se vedoucí zúčastňuje práce Spolku českých bibliofilů, kde svojí činností zastupuje zájmy Západočeského muzea. Na půdě knihovny se postupně konsoliduje regionální sekce spolku a byla provedena již řada setkání členů Spolku.

### Muzeum loutek

Odborná činnost Muzea loutek se v roce 2014 soustředila na další zpracování informací k životu a dílu Jaroslava Suchého pro plánovanou výstavu v roce 2015 a na život a dílo Jiřího Trnky, rovněž z důvodu plánovaných výstav. Průběžně v Muzeu loutek zpracováváme informace k regionálním dějinám loutkářství.

## Vědeckovýzkumná činnost

### Oddělení prehistorie

#### Granty a výzkumné projekty

Ukončen byl grantový projekt s katedrou archeologie ZČU v Plzni, Univerzitou Palackého v Olomouci a AC Olomouc „Partnerství ve výzkumu a prezentaci archeologického kulturního dědictví“. Projekt je financován z prostředků EU, prostřednictvím „Operačního programu vzdělávání pro konkurenceschopnost“. Proběhly odborné praxe a stáže studentů archeologie na terénních výzkumech ZČM, byl realizován workshop „Muzejní činnost a zpracování archeologického materiálu“. V jeho rámci proběhla prohlídka pracovišť, nově otevřených stálých expozic a exkurze na rekonstruovanou mohylu střední doby bronzové u Stříbra. Z projektu bylo financováno vydání dvou čísel časopisu Archeologie západních Čech a jednoho monograficky zaměřeného supplementa časopisu. Ve spolupráci se studenty a doktoranty bylo dokončeno muzejní zpracování a evidence výzkumu opevnění v Plzni-Hradišti. (M. Metlička, A. Novotná).

#### Ostatní projekty

Od Plzeňského kraje byla získána účelová dotace v rámci finanční podpory Plzeňského kraje nositelům projektů Plzeň – Evropské hlavní město kultury 2015 na přípravu a tisk průvodce „Pohledy do minulosti Plzeňského kraje. Archeologie – od počátku do 10. století“ s anglických a německým resumé (M. Metlička, J. Metličková, A. Junková).

### Oddělení záchranných archeologických výzkumů

#### Ústavní výzkumné úkoly

UU 11A-C/2011 Západočeského muzea v Plzni: Vývoj osídlení parcely v intravilánu obce od neolitu do středověku (2011-13) (M. Sochorová, M. Šmejdomá, P. Schneiderwinklová)

Podána a schválena žádost o odložení odevzdání výsledků projektu na rok 2015 a uskutečnění výstavy na rok 2016 z důvodu odchodu dvou spoluřešitelů na rodičovskou dovolenou – Mgr. M. Šmejdomá (2010), Mgr. P. Schneiderwinklová (2012).

#### Oddělení starších dějin

Probíhaly práce, zpracovávány podklady, dokumentace atd. pro ústavní úkol a jeho dokončení (ÚÚ 2012/4) „Od špitálu k činžáku – archeologické poznání vývoje lokality v Plzni „U Zvonu“. Samostatnými řešiteli mgr. J. Orna a mgr. V. Dudková.

Z minulých let částečně, ale jen po první tři měsíce, pokračoval grant GAČR P 406/11/0782 „Repertorium rukopisů 17. a 18. století z muzejních sbírek v Čechách III“ (spoluřešitel mgr. T. Bernhardt, hlav. řešitel dr. A.

Anderlová-Fidlerová, FF UK Praha, plán prací 2011/15), který bude ještě pokračovat a po přechodu mgr. Bernhardta bude přenesen do odd. národopisu ZČM.

Oddělení se nezúčastnilo žádné vědecko-výzkumné expedice ani u nás, ani v zahraničí. V oboru numismatiky a militarií nebyly žádné granty ani ústavní úkoly ani žádná výrazná vědecko-výzkumná práce, nepočítáme-li zpracovávání depotů grošů ze Strážova 2011 a Pláně 2014.

Původně uvažovaná spolupráce s ČNS na dokončení zpracování nálezů pražských grošů z Partoltic (PJ, z r. 1889, 1901 a 1913), což mělo být zpracováno jako ústavní úkol nebo výhledově grant, nebyla v roce 2014 realizována (úkol závisí i na volném čase dotčených spolupracovníků z ČNS). Depoty jsou rozpracované.

### Oddělení novějších dějin

#### Ústavní výzkumné úkoly

- » UUP 2011/02 - Ikonografický výzkum historických skleněných diapositivů s námětem podoby města Plzně. Řešitel: Krčmář. Dokončení rukopisu publikace Plzeň na historických černobílých diapositivech zhodnocující z ikonografického hlediska nejvýznamnější soubory zpracovávaných historických černobílých diapositivů.
- » UUP 2013/01 – Amatérský fotograf Vojtěch Houda. Řešitel I. Tománková 2. rok projektu - v rámci projektu ústavního úkolu bylo v roce digitalizováno 526 ks fotografií výše zmíněného autora; digitalizováno je 99% celkového množství fotografií V. Houdy, které se nacházejí ve sbírce oddělení novějších dějin. Fotografie jsou digitalizovány v rozlišení 1200 dpi a uloženy v počítači a externím disku ve formátu jpg a tiff.

#### Ostatní

Odborná spolupráce (muzejní sekce, sekce starších i novějších dějin) na vybudování trvalé expozice k dějinám Němců v českých zemích v Ústí nad Labem (garant Collegium Bohemicum ve spolupráci s MZV ČR a dalšími vědeckými subjekty ČR a Německa) – (Krčmář).

### Oddělení uměleckoprůmyslové

#### Ústavní výzkumné úkoly

- » ÚÚ 2013/03: Bechyňská keramika (2013 – 2014), řešitelka: Lenka Merglová Pánková; výstupy projektu: výstava Keramika z Bechyně 1884-1947, 5. 12. 2014 – 15. 2. 2015, dokončeno; doprovodná publikace – ediční spolupráce se SUPŠ Bechyně nerealizována, finanční náklady na vydání zajištěny sponzorsky, publikace v redakci, realizace 3/2015

#### Ostatní

Kovotepectví a kovolijectví na Blízkém východě a v Indii – s Náprstkovým muzeem asijských afrických a amerických kultur Národního muzea na stejnojmenně

publikaci. Tvorba databáze pro katalog a příprava odborných textů (Mleziva).

## Oddělení národopisné

V průběhu roku 2014 bylo volně navázáno na výzkum historie zaniklých židovských komunit v oblasti bývalého politického okresu Sušice, realizovaný v letech 2011 – 2013 v rámci grantového projektu č. 132-8204-1, přiznaného Západočeskému muzeu v Plzni, p. o. organizací Conference On Jewish Material Claims Against Germany. V návaznosti na proběhlý výzkum pokračovalo národopisné oddělení ve spolupráci s United States Holocaust Memorial Museum na projektu dokumentace svědectví o holocaustu v nežidovském prostředí (lokality Velhartice na Šumavě). Ve spolupráci s o. s. Hazkara byly započaty přípravné práce na sestavení katalogu náhrobků a jejich epitafů na „starém“ židovském hřbitově v Sušici, a dne 28. 4. 2014 realizovali pracovníci národopisného oddělení ve spolupráci s o. s. Rašelina a Muzeem Šumavy v Sušici pietní vzpomínkový akt Jom ha-šoa. Národopisné oddělení převzalo v roce 2014 odbornou záštitu také nad připravovaným projektem případné revitalizace objektu bývalé synagogy v Podmoklech u Sušice.

Současně s tím bylo pokračováno v řešení grantu s názvem Příprava a vydání Repertoria rukopisů 17. a 18. století z muzejních sbírek v Čechách III (P–S) (GA ČR P406/11/0782, 2011–2015, řešitelka A. A. Fidlerová, spoluřešitel T. Bernhardt). Grant je věnován soupisu všech rukopisů z období let 1600–1800, které jsou uloženy ve sbírkách českých muzeí, a navazuje na předchozí tři granty, jejichž výstupem byly první dva díly Repertoria (každý o dvou svazcích), vydaných nakladatelstvím Carolinum v letech 2003 a 2007. Rukopisy daného období ve sbírkách muzeí představují jako celek velký studijní fond (první dva díly přinesly informace o 3298 rukopisech uložených ve sbírkách 94 muzeí), jehož bohatství však dosud unikalo pozornosti. Jedním z muzeí zahrnutým do dalšího dílu je i Západočeské muzeum v Plzni, p. o. Kolekce rukopisů daného období dochovaná v jeho sbírkách bude největší v rámci třetího dílu Repertoria a jedna z největších vůbec, proto muzeum přistoupilo ke grantu jako spoluřešitelská instituce. Nedílnou součástí grantu je také jeho pedagogické zaměření. Významnou roli hráli při soupisu studenti (zejm. FF UK), kteří pod vedením zkušených pracovníků celoročně excerpovali sbírkové fondy vybraných institucí, a pořizovali aktuální a kompletní soupisy.

## Oddělení paleontologické

### Ústavní výzkumné úkoly

UU2013/06 - Sekulární změny vegetace v merklínské pánvi; řešitelé Mgr. Jaroslava Nesvadbová, Ing. Jan Bureš, PhDr. Helena Svitavská – Svobodová, CSc.: Botanický ústav AV ČR, v.v.i. Botanický ústav AV ČR, v.v.i., Zámek, Průhonice; V r. 2014 jsme odeslali vzorky

a vyhodnotili výsledky absolutního datování vzorků svrchní části rašelinného profilu na lokalitě Merklín. H. Svobodová – Svitavská determinovala pylová spektra ze svrchní části profilu. Vznikl tak úplný pylový diagram z období 5000 let před současností až po současnost. Výsledky pylového diagramu jsme interpretovali vzhledem k vlivu jednotlivých archeologických kultur zaznamenaných v okolí profilu. Uskutečnili jsme kopanou sondou do sídliště Chamské kultury na Čelákovské hoře u Merklína za účelem odebrání vzorků uhlíků. V okolí rašeliniště jsme dokončili dokumentaci recentní vegetace. Předběžné výsledky komplexního výzkumu jsme prezentovali na „9th European Palaeoecology nad Palynology Conference“, Padova, Itálie, srpen 2014 prostřednictvím prezentace posteru How a forest hollow reflects the prehistoric human settlement: A case study from the Western Bohemia (Czech Republic). Připravili jsme veškeré potřebné materiály potřebné k sepsání plánovaného odborného článku.

UUP 2012/05 - Paleontologický a stratigrafický výzkum vybraných lokalit ordoviku Rokycanska a Plzeňska; řešitel Doc. Dr. Petr Kraft, CSc.; Aktivita v posledním roce ústavního úkolu byly v souladu s plánem upřesněným v průběžné zprávě za rok 2013. Ve druhém pololetí byla uskutečněna avizovaná rozsáhlá terénní akce. Jednalo se o výkop v černých břidlicích dobrotivského souvrství u jižního břehu zatopeného železnorudného dolu severně od obce Ejpovice. Tato lokalita byla již dříve vybrána jako nejlepší místo pro komplexní výzkum společenstva daného souvrství v oblasti severozápadního okraje jihozápadního segmentu pražské pánve. Podle předchozích zkušeností se rovněž jevila jako bohatý zdroj stratigraficky důležitých fosilií, především graptolitů, které je nutno nashromáždit pro ověření vnitřního členění dobrotivského souvrství. Proto bylo nutno prozkoumat dostatečný objem horniny z dostupného profilu a výzkum strukturovat podle stratigrafických úrovní vymezených podle předchozích maloobjemových a orientačních výzkumů při zohlednění drobné lokální tektoniky. Celkem je v současnosti shromážděn získaný materiál ve 40 bednách, každá po pěti platech. Tento nebývale rozsáhlý materiál je neformátovaný a neprotříděný a bude nadále zpracováván. Podle dohody se na jeho zpracování bude podílet F. Tichávek z paleontologického oddělení. Odhadem bylo sebráno kolem 1500 kusů fosilií. Po protřídění a formátování zbude kolem osmi set. Kromě hmotné dokumentace byly na místě zaznamenány veškeré nálezy fosilií včetně okolností jejich výskytu. Tím vznikla databáze několika tisíc údajů, v této chvíli přepsaná do elektronické podoby na oddělení paleontologie. Množství materiálu a dat bude ještě získáno z materiálu deponovaného v objektu firmy Tarkus. Tato kolekce je tak již v této chvíli jedna z nejcennějších z celého dobrotivského souvrství a skýtá potenciál pro řadu odborných studií pro následující léta, ale i do budoucna. Tím se paleontologické sbírky muzea zaslouženě zhodnocují.

UUP 2013/07 - Fossil plant assemblage from Mont Sènege (France) locality preserved in volcanic facies related to Pennsylvanian period; řešitel RNDr. Josef Pšenička, Ph.D.; projekt byl vzhledem k nedostatku financí na rok přerušeno.

UUP 2013/01 - Geologicko - paleontologický průzkum nalezišť sapropelitového uhlí nýřanské sloje a tuří spodní radnické sloje na lokalitách severně od Nýřan; řešitel Ing. Jan Bureš; V r. 2014 bylo vypreparováno a zdokumentováno v laboratoři oddělení paleontologie ZČM více než 1000 ks vzorků karbonské flóry z výkopu, který proběhl v říjnu 2013 na lokalitě severně od Nýřan (výkop Doubrava 1). Vypreparované vzorky flóry byly pourčovány a fotograficky zdokumentovány. Velké zkameněliny kordaitu, kapradosemenné rostliny a plavuně byly sestaveny a zafixovány na podklad do dřevěných rámců. Na elektronovém mikroskopu jsme zdokumentovali detailní anatomické struktury kordaitu. Ze zachovalých částí oddenku byly vytvořeny výbrusy. V terénu severně od Nýřan pokračovala práce na prognóze dalších míst vhodných k paleontologickým výkopům. Předběžné výsledky výzkumů byly předneseny v rámci přednáškových cyklů na katedře paleontologie Karlovy univerzity, katedře botaniky Jihočeské univerzity a v Městské knihovně v Nýřanech. K připravované odborné publikaci týkající se výsledků výkopu byl vytvořen počítačový model náleží jednotlivých rostlin.

### Granty a výzkumné projekty

IGCP 575 - (mezinárodní projekt); Pennsylvanian terrestrial habitats and biotas of Southeastern Euramerica; nositel Dr Christopher J. Cleal (National Museum Wales); spolupracovník na projektu RNDr. Josef Pšenička, Ph.D.; doba řešení 2010 - 2015; internetový odkaz na projekt <http://igcp575.org/index.htm>. V roce 2014 byl organizován pracovní workshop, který se uskutečnil v Bukurešti v Rumunsku. V rámci projektu byla zpracována paleoflóra z lokality Jesenice ve Slovinsku. Výsledky byly publikovány v muzejním odborném periodiku Folia (viz. publikační činnost).

GAČR P210/12/2053 - Floristické změny jako důsledek vývoje klimatu v průběhu svrchnopaleozoické doby ledové zaznamenané v pánvích Českého masívu; doba řešení 4 roky; druhý rok projektu. V rámci projektu bylo ukončeno vkládání dat do databáze FC MafDat sloužící pro zadávání fosilních rostlinných druhů ve spojitosti s jejich stratigrafickou polohou. V rámci projektu byl také zčásti zpracován fosilní materiál ze sbírky přírodovědného muzea v Berlíně v Německu a Rakouské geologické služby ve Vídni. Na konci roku 2014 se již začali připravovat odborné výstupy.

### Ostatní

Spolupráce na výzkumu permské fosilní flóry organizované Přírodovědeckým muzeem v Chemnitz (Německo). V rámci této spolupráce se paleontologické oddělení v roce 2014 podílelo na tafonomickém

studium lokality v centru města Chemnitz. Tato lokalita je připravována pro budoucí environmentální centrum, které bude sloužit široké veřejnosti.

Spolupráce s Akademií věd Čínské lidové republiky. Spolupráce se týká výzkumu lokality Wuda v provincii Vnitřní Mongolsko. Studovaná lokalita je svými geologickými poměry podobná s lokalitou Ovčín na Radnicku. Díky tomuto faktu dochází k úzkému propojení výzkumů mezi Západočeským muzeem a místními vědci. Vyvrcholením spolupráce je výměna vzorků a pomoc při realizaci expozice paleontologie ve městě Wuhai.

Spolupráce s těžební formou HEMA (Turecko). Spolupráce je zaměřena na výzkum paleobioty při těžbě černého uhlí v oblasti Amasry v Turecku. V roce 2014 proběhly výzkum několika vrtů o celkové délce cca 1 km. Vzorky z těchto vrtů jsou uloženy v Západočeském muzeu v Plzni.

## Oddělení botanické

### Granty a výzkumné projekty

GP13-39185P – Představují lišejníková společenstva ekologické gildy založené na lokálně adaptovaných fotobiontech? (2013–2015, GA0-GAČR) – druhý rok řešení: především sběr materiálu na lokalitách v ČR, SR, Rakousku, Německu; preparace sběrů, izolace DNA, sekvenace vzorků; analýza dat; tvorba publikací – podrobnosti v Dílčí zprávě ke druhému roku řešení – [www.gacr.cz](http://www.gacr.cz) (O. Peksa).

### Ústavní výzkumné úkoly

UU 2011/06 - Vřesoviště – ohrožený biotop Plzeňska: mezioborová studie diverzity organismů. Řešitelé: O. Peksa, S. Pecháčková (odd. botaniky), I. Hradská, I. Těťál (odd. zoologie). Zakončení výzkumu – vypracování závěrečné zprávy; doplnění dalších fytoocenologických snímků, příprava publikací.

UU 2013/06 - Sekulární změny vegetace v Merklínské pánvi – druhý rok řešení – analýza profilů, vegetace (J. Nesvadbová, J. Bureš).

## Oddělení zoologické

### Ústavní výzkumné úkoly

» Rozšíření, početnost a ekologické nároky ptáků v zemědělské krajině podél toku řeky Radbuzy – řešitel: R. Vacík; doba řešení: 2012–2014; stav plnění projektu: ukončení sběru dat v terénu, zpracování výsledků.

» Vřesoviště – ohrožený biotop Plzeňska: mezioborová studie diverzity organismů (I. Hradská, I. Těťál) – řešitelé: O. Peksa, I. Hradská, další řešitelé: S. Pecháčková, I. Těťál; doba řešení: 2011–2014; stav plnění projektu: zpracování a publikace výsledků.

» Pavouci (Araneae) a vybrané čeledi brouků (Coleoptera) údolní nivy říčky Křemelné na Šumavě – řešitelé: I. Hradská, I. Těťál; doba řešení: 2014–2015,

stav plnění projektu: rozpracovaný, sběr materiálu v terénu.

## Knihovna Západočeského muzea v Plzni

### Granty a výzkumné projekty

Grantový projekt ze skupiny VISK6 na rok 2014 z oblasti rukopisů byl schválen (příspěvek 22.000,-) a tak bylo digitalizováno 15 rukopisných zlomků. Byl schválen rovněž grantový projekt VISK6 na digitalizaci tisků (příspěvek 74.000,-) a byla provedena digitalizace celkem 5 titulů (všechny ranné 16. st.). Budou rovněž začleněni do další digitální knihovny „Historické tisky“. Všechny digitalizované dokumenty jsou součástí portálu Manuscriptorium.

Celkem je již zdigitalizováno 206 dokumentů ze sbírek knihovny.

Dále byl schválen a realizován grantový projekt ze skupiny VISK3 na upgrade online katalogu knihovny (příspěvek 74.000,-). Systém byl úspěšně implementován a online katalog Portaro dnes nabízí komfortnější přístup a nové služby čtenářům.

Knihovna je dále spoluúčastníkem v grantovém projektu VISK8B, který řeší provoz a rozvoj informační oborové brány ART. Také tento projekt byl úspěšně rozšířen a všechny plánované práce byly realizovány.

### Ústavní výzkumné úkoly

V roce 2013 byla podána přihláška na nový ústavní výzkumný úkol UU 2014/01 „Soupis vzácných a bibliofilských tisků Západočeského muzea v Plzni“. Bylo v tomto roce započato s přípravnými pracemi, stanovením metodiky a systémových opatření. Byly provedeny konzultace na vrcholových pracovištích a u kolegů, dlouhodobě zpracovávajících uvedenou tematiku. Ze sbírkového fondu knihovny byl vyexcerpován hrubý seznam titulů, který následně bude doplňován o další tituly, nalezené ve studijním fondu. Po převedení zbytku knižních dokumentů z oddělení uměleckoprůmyslového, bude proveden podrobný průzkum také v oddělení národopisném. Současně budou zahájeny práce na úvodu, který by měl zmapovat historii plzeňských bibliofilských a vzácných tisků.

## Evidence sbírek

### Oddělení prehistorie

evidence chronologická	236 př. č.
z toho počet zakoupených	0 př.č.
celkové náklady na nákup	0,- Kč
evidence systematická	6 105 inv.č.
sbírkový fond k 31.12.2014	100 707 inv. č.
z toho v počítačové databázi	100 707 inv. č. (100%)
inventarizace	7 201 inv. č.
vyřazeno	0 inv.č.

Do databáze lokačních seznamů byly zapsány nově uložené sbírkové předměty za uplynulý rok a nové lokační seznamy (62 karet) byly vytištěny a zařazeny do kartoték (A. Junková).

V průběhu roku se konečně podařilo zajistit rozdělení archeologické podsbírkky v rámci CES, kterým došlo k oddělení fondu oddělení starších dějin a prehistorie. Byly provedeny dva změnové zápisy do CES. Zapsány byly nové přírůstky a provedeno nahrazení přírůstků inventárními čísly (A. Zelenka).

V rámci inventarizace sbírky probíhalo doplňování údajů do databáze evidence u záznamů přepsaných ze starých inventárních knih. Doplněny a zrevidovány byly karty inv. čísel 6.375 – 14.741 (J. Metličková).

Do databáze evidenčních karet byly provedeny opravné záznamy o poslední revizi a doplněny chybějící údaje (L. Šmolíková, J. Metličková).

Do evidenčních knih byly svázány nově vytištěné evidenční karty (inv.č. 30.000-70.000) s novými lokacemi předmětů po přestěhování (A. Junková, L. Šmolíková).

Vytištěny a do evidenčních knih byly svázány evidenční karty zapsané za rok 2013 – celkem 6.519 evidenčních karet a knihy byly opatřeny autentizačními záznamy (A. Junková, L. Šmolíková).

### Oddělení záchranných archeologických výzkumů

Materiál je většinou po základním zpracování předán dalším oddělením (pravěk, starších dějin), nebo místně příslušným regionálním muzeím (Stříbro, Domažlice, Blovice).

Na základě smlouvy mezi Západočeským a Jihočeským muzeem bylo zahájeno postupné předávání jihočeského fondu bývalé Expozitury Archeologického ústavu AVČR pro jižní a západní Čechy do Jihočeského muzea v Českých Budějovicích.

### Registrace:

Základní registrace je provedena před předáním nálezu dalším institucím, u nichž jsou uloženy. Podstatná část materiálu je převedena přímo pravěkému oddělení a oddělení starších dějin Západočeského muzea v Plzni.

## 32 | Výroční zpráva 2014

V roce 2014 zapsáno 68 registračních čísel.

Bylo zahájeno zpracování přírůstkových katalogů někdejší expozitury Archeologického ústavu ČSAV v Plzni do digitální podoby (T. Matějková).

### Pomocná evidence v roce 2014

- » Soupis negativů a popis fotografií – 319 kusů Domažlicko.

## Oddělení starších dějin

evidence chronologická	107 př. č.
z toho počet zakoupených	58 př.č.
celkové náklady na nákup	57 070,- Kč
evidence systematická	3 281 inv.č.
sbírkový fond k 31.12.2014	101 215 inv. č.
z toho v počítačové databázi	50 247 inv. č. (49,65%)
inventarizace	7 503 inv. č.
vyřazeno	794 inv.č.

Během roku docházelo ke klasickému průběžnému vedení evidence chronologické i systematické, u té pomoci dbf. DEMUS. U všech podsbírek byly přednostně zpracovávány nové přírůstky. Jmenovitě u fondu Historická archeologie jsme se soustředili na zpracování výzkumů Plzeň - U Zvonu a Starý Plzenec – Blochův statek a různých starších drobných výzkumů a sběrů z okolí Plzně. Průběžně byly opravovány, doplňovány a „zahušťovány“ staré evidenční záznamy, vesměs doplněním citace literatury, autorů, zapsána přesnější datace, analogie, historie předmětu atd. Bylo nutno následně svázat hotové nové evidenční karty první kopie, pokračovat v aktualizaci lokačních seznamů, v souvislosti s ukončováním stěhování také bylo třeba pokračovat v inventarizaci u všech fondů – např. dokončovat rozpracovanou revizi u fondu N, provést velkou část u fondu HA a také u podsbírkou AC (MP, G, C, S). U fondů Z / ZU, MZ, MZZ a HT je již sice inventura celé podsbírkou de facto ukončena již v minulém roce, ale byla provedena každoroční inventura sbírky nábojů a střelbyschopných zbraní (fond tak byl během tří let zinventován dvakrát!). Rovněž byla zlepšována dokumentace připojením obrazové dokumentace k evidenčním záznamům zejm. doplněním fotografií (např. u úseku Militárie to bylo mnoho desítek ks fondu Z a ZU kdysi dokumentovaných starou technikou s špatným rozlišením, u fondů AC a fondů AN nebylo toto prováděno a u fondu HA provedena nová fotodokumentace rovněž až u několika set předmětů různých inv. čísel. U fondu AHA došlo k zrušení 777 inventárních čísel (i z dbf DEMUS) a u fondu AC 17 čísel, resp. zde byly zjištěny při inventuře některé duplicity, celkem tak bylo vyřazeno 794 čísel. Na úseku numismatiky byl přednostně evidován fond odznaků (DP) aby byl dokončen pokud možno ke konci roku nebo nejpozději počátkem roku 2015, což bylo de facto splněno a chybí dodělat jen několik desítek

kusů – během roku bylo zaevidováno přes 1250 inv. čísel odznaků). Z toho důvodu nebylo pokračováno v zpracování (evidence II. stupně) tzv. „Kubalovy“ sbírky (celkem 2425 kusů mincí a medailí) pouze k opravám starších záznamů a rozřídění pro další práci.

V květnu 2014 byl získán depot grošových mincí (Ostrov u Bezručic- Pláň), protože však celý půlrok probíhalo čištění a rozvolňování slepenců mincí, nebyl nález zapsán do přír.knihy, ale prozatím do knihy pomocné a doprovodné evidence pod. č. SSF 80/ 2014 a bude zapsán v roce 2015 po zjištění celkového stavu.

V knihách pomocné evidence, tj. XXDF1 „Fotografie a negativy“, XXDF2 „Diapozitivy“, XXDF3 „Současné mapy a plány“ nebyl zapsán za uplynulý rok žádný přírůstek (první dvě knihy se již nepoužívají), v knize pomocné evidence XXDF4 Kopie a odlitky nebylo zapsáno žádné číslo, v knize pomocné evidence SSF (Studijní a srovnávací fond) bylo zapsáno 1 číslo, tj. 472 kusů (grošové mince z depotu Pláň 2014)

## Oddělení novějších dějin

evidence chronologická	55 př. č.
z toho počet zakoupených	0 př.č.
celkové náklady na nákup	0,- Kč
evidence systematická	54 inv.č.
sbírkový fond k 31.12.2014	34 412 inv. č.
z toho v počítačové databázi	6 697 inv. č. (19,5%)
inventarizace	3 158 inv. č.
vyřazeno	0 inv.č.

## Oddělení uměleckoprůmyslové

evidence chronologická	10 př. č.
z toho počet zakoupených	7 př.č.
celkové náklady na nákup	38 400,- Kč
evidence systematická	10 inv.č.
sbírkový fond k 31.12.2014	26 313 inv. č.
z toho v počítačové databázi	22 410 inv. č. (85,2%)
inventarizace	11 823 inv. č.
vyřazeno	0 inv.č.

### Zvláště významné:

- » porcelánová souprava Triplex Bohemia, návrh Jiří Pelcl, cena za design – EDIDA 2011 a v soutěži Elle Deco International Design Awards, výroba Český porcelán a.s., Royal Dux Bohemia
- » soubor stolního skla, ucelený soubor podle návrhu L. Sutnaru pro Krásnou jizbu Družstevní práce, 1930-1935

Z důvodu přípravy podkladů pro generální inventuru bylo do elektronické databáze Demus doplněny formou základního záznamu (inventární číslo, fond) chybějící inventární čísla. Tyto záznamy slouží jako podklady pro



inventurní seznamy určené pro generální inventuru. V souvislosti se zpracováním denních inventurních seznamů jsou jednotlivé záznamy do Demusu dále doplňovány. Současně jsou prováděny opravy starších záznamů.

Ve sledovaném období byla od března započata generální inventura sbírkového fondu. Do konce roku proběhla fyzická generální inventura v depozitáři keramiky, grafiky, varií a textilu, hodin a orientální sbírky, celkem inventarizováno 11823 inv. č.

Současně probíhala kontrola lokačních seznamů v depozitáři grafiky, po přestěhování části fondu kovů byl vypracován nový lokační seznam v depozitáři varií. Do konce sledovaného roku byl proveden či opraven zápis o stavu a kontrole předmětů v databázi Demus a současně porovnán identifikační popis se základní evidencí I. stupně u 3500 inv. čísel.

## Oddělení národopisné

evidence chronologická	162 př. č.
z toho počet zakoupených	42 př.č.
celkové náklady na nákup	1 423,- Kč
evidence systematická	161 inv.č.
sbírkový fond k 31.12.2014	77 433 inv. č.
z toho v počítačové databázi	50 049 inv. č. (64,6%)
inventarizace	19 713 inv. č.
vyřazeno	0 inv.č.

Rozhodnutím ředitele č. 8/2013 (č. j. 99/2013) byla s platností od 1. 1. 2014 nařízena generální inventarizace podsbírkou etnografické sbírky Západočeského muzea v Plzni, p. o. Výše uvedené rozhodnutí stanovilo také členy dílčí inventarizační komise pro sbírky národopisného odd. Bezprostředně po vydání rozhodnutí bylo přikročeno k přípravám sbírkových fondů, depozitárních prostor a podkladů pro zahájení generální inventarizace. V měsících lednu a únoru 2014 byla provedena tato opatření:

- » tvorba nových lokací v interních depozitářích sdružených fondů a depozitářích sbírkových fondů fotografií, písemností a pomocného fondu skleněných negativů;
- » provedena předběžná inventarizace sbírkového fondu sklo;
- » z inventurních knih byla do programu elektronické evidence zaznamenána všechna inventurní čísla předmětů (zejm. u doposud nepřešpaných evidenčních karet) s vyznačenou příslušností do patřičného sbírkového fondu, spolu se záznamem o případném vyřazení z podsbírkou);
- » pořízeny byly seznamy všech inventurních čísel sb. předmětů, rozdělené mezi jednotlivé sbírkové fondy;
- » zhotoveno bylo autentizační razítko pro opatřování sbírkových předmětů (zejm. písemné povahy) příslušností k etnografické podsbírkou, sbírky ZČM v Plzni, p. o.

S ohledem na charakter sbírkové evidence, vedené při národopisném oddělení, bylo při zasedáních inventarizační komise u každého inventarizovaného sbírkového předmětu:

- » provedeno zapsání inventurního čísla předmětu do inventarizačního deníku (spolu s počtem kusů);
- » zaznamenán údaj o inventarizaci v celkových seznamech předmětů (dle jejich příslušnosti do konkrétního sbírkového fondu);
- » pořízena fotografická dokumentace s uvedeným inventurním číslem předmětu;
- » předměty (jejichž charakter to dovozoval) byly opatřeny autentizačním razítkem;
- » do elektronické evidence zaznamenán stav předmětu, aktuální lokace, datum manipulace s předmětem a záznam o opatření předmětu autentizačním razítkem.

V dalších dnech (mimo zasedání inventarizační komise) pracovníci odd.:

- » opatřili pořízené fotografie (v názvu) inventurním číslem;
- » zkontrolovali záznamy v programu Demus se záznamy v inventarizačním deníku;
- » fotografickou dokumentaci uložili na (pro tuto příležitost zvláště zřízené) elektronické uložště.

## Souhrnná data z průběhu inventarizace

- » celkem zinventarizováno: 19713 inv. č.
- » celkem zinventarizováno: 31617 jednotlivin
- » záznamy provedeny na 21114 evidenčních kartách elektronické evidence
- » v rámci inventarizace odpracováno: 1580 pracovních hodin

## Digitalizace sbírkových fondů

V roce 2014 pořídili pracovníci národopisného oddělení v souvislosti s generální inventarizací podsbírkou etnografické fotografickou dokumentaci u sbírkových předmětů zaevidovaných pod 19713 inventurními čísly.

Vyjma toho byla ve spolupráci s Digitales Forum Mittel- und Osteuropa e. V. pořízena plošná digitalizace 58 rozměrných sbírkových předmětů z fondu tiskopisů a digitalizováno bylo také 339 kusů skleněných negativů a fotografií podsbírkou a jejich pomocných fondů.

## Oddělení paleontologické

evidence chronologická	7 př. č.
z toho počet zakoupených	1 př.č.
celkové náklady na nákup	193 000,- Kč
evidence systematická	1 inv.č.
sbírkový fond k 31.12.2014	31 900 inv. č.
z toho v počítačové databázi	31 900 inv. č. (100%)
inventarizace	2 065 inv. č.
vyřazeno	0 inv.č.

V roce 2014 Ing. Jana Mlnářková zpracovávala sbírku

## 34 | Výroční zpráva 2014

Dr. Erdtmanna za odborného vedení doc. RNDr. Petra Krafta, CSc. Marie Spáčilová dokumentovala nové sběry RNDr. Josefa Pšeničky, PhD. a Ing. Jana Bureše.

Průběžně probíhala fotodokumentace sbírkového fondu oddělení (Ing. Jana Mlnářiková a Marie Spáčilová).

Všechny sbírkové předměty společně s fotodokumentací byly zapsány do databázového programu Demus. Současně je vedena tištěná forma karet jako záloha, aby nedošlo ke ztrátě dat.

### Oddělení botanické

evidence chronologická	3 př. č.
z toho počet zakoupených	1 př.č.
celkové náklady na nákup	10 780,- Kč
evidence systematická	733 inv.č.
sbírkový fond k 31.12.2014	85 766 inv. č.
z toho v počítačové databázi	41 067 inv. č. (47,9%)
inventarizace	4 778 inv. č.
vyřazeno	0 inv.č.

Ve spolupráci s CITeM Brno byly upraveny tiskové sestavy evidenčních karet a sched v programu Demus.

Byly vytištěny nové evidenční karty podsbírký BC, rod 1–158.

Focení herbářových položek: ca 320 sbírkových předmětů (S. Pecháčková, R. Bláhová).

### Oddělení zoologické

evidence chronologická	43 př. č.
z toho počet zakoupených	0 př.č.
celkové náklady na nákup	0,- Kč
evidence systematická	22 inv.č.
sbírkový fond k 31.12.2014	16 126 inv. č.
z toho v počítačové databázi	14 748 inv. č. (91,5%)
inventarizace	1 398 inv. č.
vyřazeno	0 inv.č.

### Knihovna Západočeského muzea v Plzni

evidence chronologická	460 př. č.
z toho počet zakoupených	185 př.č.
celkové náklady na nákup	129 911,- Kč
z toho zvlášť významné	28 000,- Kč
evidence systematická	460 inv.č.
sbírkový fond k 31.12.2014	11 159 inv. č.
z toho v počítačové databázi	8 849 inv. č. (79,3%)
inventarizace	160 inv. č.
vyřazeno	0 inv.č.

Všechny přírůstky, jak studijního i sbírkových fondů,

jsou průběžně evidovány a zpracovávány do katalogů (1. a 2. stupeň evidence). Studijní fond, prochází průběžnou inventarizací, větší část je nově signována a celý fond je zároveň průběžně rekatologizován do databáze. V databázi bylo za r. 2014 zpracováno 7.446 záznamů (z toho bylo 1.657 letošních přírůstků). Celkově má databáze knihovního fondu k 31. 12. 2014 40.172 záznamů o celkovém počtu 88. 131 exemplářů (přír.č.).

Záznamy v katalogu OPAC jsou průběžně revidovány a upravovány dle platných standardů. Díky nové verzi systému je aktualizace prováděna okamžitě, tzn., že záznamy vytvořené v reálném čase, jsou ihned k dispozici uživatelům online katalogu. Dle statistiky přístupů je vykázáno za rok 2014 celkem 5.016 přístupů na online katalog.

Byla provedena inventarizace části sbírkového fondu Staré tisky – signatury 501, 502, 503. Dle inventarizačního protokolu č. j. 19/2015 ze dne 20. 1. 2015 bylo inventarizováno celkem 160 jednotek.

### Souhrn za celé muzeum

evidence chronologická	1 083 př. č.
z toho počet zakoupených	294 př.č.
celkové náklady na nákup	430 584,- Kč
evidence systematická	11 906 inv.č.
sbírkový fond k 31.12.2014	485 584 inv. č.
z toho v počítačové databázi	326 674 inv. č. (67,3%)
inventarizace	57 799 inv. č.
vyřazeno	794 inv.č.

## Ochrana sbírek

- » Počet obrazově zdokumentovaných sbírek 63 006 inv.č.

## Oddělení prehistorie

- » Byl prohlédnut stav fondu celých nádob čítající 2.977 ks, k opravě a konzervaci v keramické laboratoři bylo vybráno 6 nádob (P. Peterková, J. Tycová).
- » Do evidenční databáze, poddatabáze konzervačních karet byly provedeny záznamy o konzervačních zásadách na kovových artefaktech provedených na sbírkových předmětech v roce 2013 (L. Šmolíková).
- » Vedle rozsáhlého souboru nálezů z výzkumu ve Stodu (sezóny 2012-2014) byl umyt, roztříděn a u rozsáhlejších akcí také popsán číslu nálezů veškerý materiál z nových přírůstků za rok 2014, který byl následně uložen v příručním depozitáři (M. Metlička, M. Mašková, brigádníci).
- » V depozitářích kovových artefaktů, zlomkové keramiky a celých nádob je průběžně měřena teplota a vlhkost (J. Metličková).
- » Průběžně byly laboratorně ošetřovány a zpracovávány menší soubory přírůstků za rok 2011, které byly připravovány k systematické evidenci (P. Peterková, J. Tycová).
- » V expozici Pravěk jihozápadních Čech v hlavní budově muzea jsou pravidelně měřeny teplota a vlhkost. Pro dosažení přijatelné vlhkosti byly zakoupeny dva zvlhčovače vzduchu (M. Metlička, J. Metličková, průvodci).

## Oddělení starších dějin

Nové půdní depositáře na pracovišti Zborovská 40 v Plzni jsou sice vybudovány, ale nevyřešily nedostatek místa – jsou určeny jen pro archeologickou podsídku (ta byla do nových prostor stěhována s problémy průběžně po celý rok, úkol bude pokračovat i v následujících letech). Nebyl tak zcela vyřešen problém uložení sbírkových předmětů z jiných fondů, tj. podsídky historické a podsídky militárií, kde je pocítován nedostatek místa, je nutno totiž uložit část fondů Z (bedny na zbraně, truhlíky na náboje a granáty, podstavce na pušky aj.- to je stále většinou v depu Částkova, část byla již přestěhována do depositáře na Zborovské) a část fondů MP a C (např. by mělo být převezeno z Nepomuka 18 ks cechovních truhlic a několik zvonů aj., aby byl sjednocen sbírkový fond).

U fondů MP, G a částečně i DP pokračovalo např. přeložení a nové uložení map a grafiky (prokládací papíry, obálky, nové desky, police) a nové uložení odznaků (nové krabice) atd. s využitím nového obalového materiálu získaného v minulosti z prostředků ISO MK ČR. Bylo pokračováno ve vypracování nových lokačních seznamů.

V depozitáři ZU (uniformy) nebyly během roku změny.

## Oddělení novějších dějin

Na rok 2014 byla naplánovaná rekonstrukce depozitáře č. 6 odd. novějších dějin. Z finančních důvodů k realizaci rekonstrukce nedošlo.

### Digitalizace filmů

Oddělení má ve svém sbírkovém fondu ca 200 ks filmů z období 20. - 70. let 20. století. Aby zůstaly filmy zachovány do dalších let a mohlo s nimi být manipulováno (promítání, přednášky), došlo v roce 2012 k jednání s Plzeňskou televizí s.r.o., týkající se možnosti jejich digitalizace. V roce 2012 prošlo digitalizací 21 ks filmů, v roce 2013 2 ks filmů, v roce 2014 byly digitalizovány 4 ks. Filmy byly promítnuty a digitalizovány snímáním druhou kamerou. Výraznější spolupráce bude pokračovat v roce 2015 (Tománková, Morgensternová).

- » Digitalizace a odborné zpracování fotografií – 526 ks (Tománková).
- » Digitalizace fotografií - 40 ks a negativů - 15 ks (Křčmář).

## Oddělení uměleckoprůmyslové

Od března tohoto roku probíhala generální inventura v depozitářích grafiky, varií a textilu. Fond varií a cínu byl na základě rozhodnutí a zjištění při generální inventuře vyčleněn z depozitáře textilu a nově uložen do samostatného prostoru na Bolevecké návsi (Objekt A).

Probíhala generální inventura a na základě zjištěného stavu předmětů byly vytipovány předměty nutné k urychlenému i pravidelnému ošetření a konzervaci.

Z depozitáře grafiky byly, dle charakteru materiálu, vyčleněny a nově uloženy některé předměty do depozitáře porcelánu nebo do CD v Nepomuku.

V jednotlivých depozitářích je pravidelně kontrolována teplota, vlhkost a stav předmětů. V depozitáři textilu na Bolevecké návsi 17 byla zajištěna a provedena pravidelná preventivní desinsekce. V depozitáři sbírky orientu (Bolevecká náves, č. dveří 14) bylo instalováno nové osvětlení. V trezorové místnosti na hlavní budově v Kopeckého sadech 2 proběhla pravidelná revize vstupních dveří.

## Oddělení národopisné

Ve vztahu k nedostatkům ve správě a fyzickém zabezpečení sbírkových předmětů podsídky etnografické, zjištěným v průběhu roku 2013 při komplexním zhodnocení průběhu desetiletého cyklu periodické inventarizace (2003 – 2013), provedli v roce 2014 pracovníci oddělení revizi způsobu uložení sbírkových fondů v interních depozitářích prostorách Národopisného muzea Plzeňska. V přímé návaznosti na průběh vyhlášené generální inventarizace podsídky etnografické byly k ochraně sbírkových předmětů před zcizením a případným poškozením učiněny následující kroky.

- » Počátkem roku 2014 došlo ke kompletnímu

přebudování zamykacího systému generálního klíče v celém objektu Národopisného muzea Plzeňska a interních depozitářích národopisného oddělení.

- » Interní depozitáře sdružených fondů a sb. fondu textilu byly vybaveny trezorovou skříní a novým úložným regálovým a zamykatelným skříňovým systémem v počtu několika desítek kusů. Regálový a skříňový úložný systém byl využit k novému deponování sbírkových fondů typářů a razítek, kalendářů, řemeslného náčiní a městského textilu.
- » Úložné boxy v interním depozitáři fotografií a pomocného fondu skleněných negativů byly opatřeny samostatným zamykacím systémem.
- » S využitím vhodného PH neutrálního obalového materiálu s alkalickou rezervou byl nově uspořádán a uložen sbírkový fond tiskopisů a část fondu obrazů (zejména drobnější grafiky, akvarely a barvotisky).
- » Z grantového programu Integrovaného systému ochrany movitého kulturního dědictví, vyhlášeného MK ČR byl v roce 2014 získán příspěvek na nákup nového adiabatického zvlhčovače Brune B300, který byl v závěru roku instalován ve stálé expozici Národopisného muzea Plzeňska. Díky tomuto kroku došlo k částečnému vyřešení problému s nepříznivými klimatickými změnami v expozici v průběhu zimních měsíců.
- » Dne 25. 4. 2014 bylo provedeno plošné preventivní desinsekční plynování depozitářních a prezentačních prostor Národopisného muzea Plzeňska. Oproti roku 2013 bylo preventivní ošetření provedeno pouze v jedné (zcela dostačující) etapě.
- » Ve spolupráci s pracovníky odd. konzervace došlo v roce 2014 k dvojmu sanačnímu a plošnému ošetření sbírkových předmětů fondu zemědělského nářadí v externím depozitáři v Plzni na Bolevci. V základních konzervačních pracích v tomto depozitáři bude v nacházejícím roce pokračováno.
- » V samotném závěru roku 2014 byla v prostorách Národopisného muzea Plzeňska provedena částečná rekonstrukce EZS, při které došlo k nové úpravě bezpečnostního režimu depozitářních a expozičních prostor muzea.
- » Další kroky ve vztahu k ochraně sbírkových předmětů podsbírkou etnografické, realizované pracovníky národopisného oddělení v roce 2014, byly bezprostředně spjaty s počátkem generální inventarizace, nařízené Rozhodnutím ředitele č. 8/2013 (č. j. 99/2013). V závislosti na postupu inventarizace byly průběžně novým způsobem uspořádány a uloženy sbírkové fondy:
  - » hračky a hry (Michaela Oliberiusová);
  - » betlémy (Jana Slámová);
  - » tiskopisy (Michal Chmelenský);
  - » část fondu řemeslného nářadí (Michal Chmelenský);
  - » část fondu kuchyňského nářadí (Jana Slámová, Michaela Oliberiusová);
  - » části fondů keramiky a stavebních památek (všichni pracovníci odd.).

## Oddělení botanické

- » Průběžné ošetřování celé sbírky vymrazováním; průběžné sledování teplot a vlhkosti v depozitáři (R. Bláhová, A. Čížková).

## Oddělení zoologické

Sbírky byly vyplynovány Coopexem dodavatelkou firmou Desinsekta. Některé předměty byly navíc ošetřeny v návaznosti na výsledky inventarizace a namátkových kontrol sbírek dalšími přípravky dle potřeby. Depozitáře byly pravidelně kontrolovány (teplota, vlhkost, stav sbírek) a zjištěné nedostatky byly odstraňovány (I. Hradská, I. Těžal, R. Vacík, Š. Vančurová).

## Knihovna Západočeského muzea v Plzni

Oba sbírkové fondy jsou uloženy ve vhodných prostorách. Sbírkový fond ST je zabezpečen vlastní klimatizační jednotkou, která udržuje v daném prostoru příznivé klimatizační podmínky (17° C, 55% vlhkosti).

Během července a srpna byly v knihovně prováděny drobné restaurátorské práce (tukování) pracovníci restaurátorského oddělení.

Fotografická dokumentace pro program ISO v r. 2014 nebyla realizována z důvodu zaneprázdněnosti fotografky.

## Oddělení konzervace

V roce 2014 byly provedeny oddělením konzervace 3 namátkové kontroly klimatu v prostorách muzea a to v depozitáři UMPRUM v odd. textilu (správce I. Kotorová) 3.7.2014 s výsledkem vyhovujícím (20oC/46% rV). Následná konzervace byla doporučena u hedvábných předmětů.

Dále uskladnění předmětů národopisného oddělení v Bolevci, kde byla provedena opětovná hromadná dezinfekce uložených předmětů. Oproti minulému zjištěn byl prostor temperován na teplotu cca 16oC/65% rV.

Rovněž byl monitorován prostor, v němž byla dočasně umístěna výstava ak. mal. Jiřího Trnky (hl.b.muzea 17,5oC/47% rV).

V MCU byly na základě kontroly ze dne 14.10.2013 v průběhu jara 2014 před hlavní turistickou sezonou opraveny polychromované plastiky - celkem 14 ks. Vzhledem ke klimatickým podmínkám v MCU bylo opět upozorněno na nutnost průběžné kontroly ornátů a pluviálu v tzv. klenotnici. Cínové předměty byly před nadcházející zimou deponovány do vhodnějších klimatických podmínek.

Stav sbírky cca 1500 obrazů v CD Nepomuk je setrvalý, tj. nepodařilo se pořídit ze zdrojů ISO MK ani z vlastních zdrojů vakuový vyhřívání stůl, aby mohl být proveden hromadný konzervační zásah tj. dublování obrazů na nové plátno.

Pouze během roku byla provedena ruční rentoaláž u 22 ks olejomalb pro potřebu dílčích výstav.

## Restaurování, konzervace a preparace sbírek

### Oddělení prehistorie

- » Celkem bylo v konzervátorské laboratoři prehistorického oddělení ZČM zkonzervováno 413 a zrestaurováno 30 sbírkových předmětů.
- » Celkem bylo v keramické laboratoři prehistorického oddělení ZČM zrestaurováno 67 nádob či jejich torz.
- 1) Ze sbírek oddělení bylo v konzervační laboratoři zkonzervováno a zrestaurováno 131 artefaktů z bronzu, železa, skla a jantaru (I. Kolmanová).
- 2) Pro jiná oddělení ZČM bylo v laboratoři zkonzervováno:
  - » pro odd. ZAV – 8 železných předmětů z výzkumu ve Stříbře a jiných archeologických akcí.
  - » pro odd. starších dějin byl zkonzervován 4 stříbrné a bronzové mince.
  - » Celkem tak bylo pro jiná oddělení ZČM zkonzervováno 12 sbírkových předmětů (I. Kolmanová).
- 3) Pro Muzeum Dr. Hostaše v Klatovech bylo v rámci metodické pomoci muzeím v regionu zkonzervováno 43 železných předmětů z Chanovic a 18 bronzových předmětů z depotu ze Švihova (I. Kolmanová).
- 4) Pro Muzeum severního Plzeňska v Mariánské Týnici v rámci metodické pomoci muzeím v regionu byly zkonzervovány 2 bronzové předměty (I. Kolmanová).
- 5) Pro Městské muzeum v Nýrsku byla provedena konzervace dvou železných středověkých zbraní (I. Kolmanová).
- 6) Pro Muzeum T.G.M. v Rakovníku byla zkonzervována a zrestaurována výbava halštatského hrobu ze Senomat (24 artefaktů) a z místa bitvy u Rakovníka (22 předmětů) (I. Kolmanová).
- 7) Pro ZIP o.p.s. bylo zkonzervováno 6 bronzových artefaktů z výzkumu v Klášteře u Nepomuka (I. Kolmanová).
- 8) Pro Oblastní muzeum v Chomutově a ÚAPP v Mostě byl nakonzervován 1 stříbrný, 6 kostěných a 4 želené předměty z výbavy hrobu 66 z doby římské z Nezabylic (I. Kolmanová).
- 9) Pro Muzeum Karlovy Vary bylo zkonzervováno 39 železných, 28 skleněných a 96 drobných bronzových z výzkumu hradu Hartenberg (k.ú. Hřebeny), z Lokte a z kostela sv. Linharta u Karlových Varů (I. Kolmanová).
- 10) Pro Městské muzeum ve Stříbře byla zrestaurována a nakonzervována bronzová břitva a dvě keramické nádoby (I. Kolmanová, J. Tycová).
- 11) Pro Národní památkový ústav, odborné pracoviště v Lokti byly zkonzervovány 4 železné a bronzové artefakty (I. Kolmanová).
- 12) Pro Národní památkový ústav, odborné pracoviště v Plzni bylo zkonzervováno 6 železných předmětů z Velhartic (I. Kolmanová).
- 13) Pokračovalo opravování fondu celých nádob po jejich přestěhování do depozitáře ve Zborovské ulici. K novému zrestaurování bylo vybráno 6 nádob, na kterých byly odstraněny sádrové či cementové přetoky z lepení a doplňování na začátku 20. století. Opravené nádoby pochází z mohylových pohřebišť Štáhlavy-Hájek, Milínov-Javor, Žákava-Sváreč a z plochého pohřebiště v Nynicích (P. Peterková, J. Tycová).
- 14) Z nově zpracovávaných výzkumů byly zrekonstruovány keramické nádoby a jejich torza z následujících výzkumů:
  - » výzkumu v Dobřanech na stavbě haly f. Loma z roku 2008 byly zrekonstruovány 3 celé nádoby z objektu 27 a 7 torz nádob objektu 46 (J. Tycová).
  - » z Nýřan, okr. PS, poloha „U Mexika“, stavba DAF byla zrekonstruována 1 nádoba z hrobu 208, 6 nádob z hrobu 214, (P. Peterková, J. Tycová).
  - » z výzkumu v pískovně ve Vejprnicích byla z hrobu III zrestaurována 1 nádoba a 2 torza (P. Peterková).
  - » v rámci přípravy materiálu převzatého výzkumu v Bdeněvsí III, okr. PS k evidenci byla zrekonstruována 1 miska a 1 přeslen (J. Tycová).
  - » Starý Plzenec, okr. Plzeň-jih, Vrchlického ulice ppč. 149/1, bylo zrekonstruováno 1 torzo nádoby (P. Peterková).
  - » z výzkumu mohyly 1 u Stříbra, okr. TC v lese U Butovské hájovny bylo pro Městské muzeum ve Stříbře v rámci metodické pomoci zrestaurováno 5 nádob z výbavy hrobu (P. Peterková).
  - » z Plzně-Nové Hospody byla restaurována keramická lžice (J. Tycová).
  - » z Horní Kamenice, okr. DO byla z hrobu 1 restaurována 1 miska (P. Peterková).
  - » z pohřebiště z Nezabylic, okr. Chomutov byla pro ÚAPP v Mostě zrestaurována popelnice z hrobu 66 (P. Peterková).
  - » z mohyly u Strahova, okr. TC byl zrestaurován 1 okřín a 2 torza (J. Tycová).
- 15) Pro Krajské muzeum v Liberci bylo zrekonstruováno 12 rozpadlých a rozbitých nádob z pohřebiště mladší doby bronzové v Kruzích (J. Tycová, P. Peterková).

### Oddělení záchranných archeologických výzkumů

- » Podle finančně a kapacitně omezených možností jsou průběžně zpracovávány jak velké soubory získané dříve, tak i nové nálezy z probíhajících výzkumů.
- » Restaurováno bylo celkem 28 keramických nádob (M. Sochorová). Tyto práce probíhaly v omezené míře díky plnému vytížení na archeologických výzkumech.

### Oddělení starších dějin

Celkem bylo pro vlastní účely konzervováno či překonzervováno za rok 4741 předmětů (vše vlastní kapacitou – u podsírký Historická archeologie 739

předmětů (většinou jde o 472 ks mincí z depotu Pláně), u podsbírký Militárií 3675 ks, u podsbírký Historie nic a u fondů Numismatiky pak prošla konzervací část starého fondu DP a nových přírůstků, tedy 245, rsp. 82 ks.

Dále jako každý rok bylo provedeno (na přelomu prosince 2014 a ledna 2015) kompletní chemické ošetření proti hmyzu a mikroorganismům u fondu ZU (uniformy) v depositáři chemicky plynofikací Coopex vlastními silami. Jako každý rok byla provedena vlastními (koncem března 2014) jednorokní překonzervace včetně pravidelné údržby expozice Městské zbrojnice (zde 1058 předmětů – nejsou vykázány v přehledu konzervace, tj. toto je navíc, nejedná se však o klasickou konzervaci).

V laboratorním zpracování u fondu HA bylo pokračováno ve zpracování fondu HA (hotové ZAV, např. Plzeň U Zvonu, pak z drobných akcí a sběrů a tak bylo nakonzervováno 37 různých artefaktů a 230 archeol. želez fondu HA. I zde probíhalo překonzervování, rsp. předkonzervování u předmětů určených pro výstavy v ZČM, v Diecézním muzeu, rsp. i jinde.

Bylo samozřejmě pokračováno v nakonzervování, rsp. překonzervování či vyčištění nových přírůstků fondů AZ a AN a také podle výsledků inventur a dle fyzického stavu probíhala překonzervace některých předmětů fondů AN (překonzervováno celkem 245 ks, počet všech překonzervovaných předmětů u numismatické podsbírký byl tak 327). Všechny výše uvedené práce byly prováděny vlastními silami, s ohledem na finanční možnosti nebylo počítáno s dodavatelským restaurováním a konzervací.

Z oboru Historické archeologie a Numismatiky byla poskytnuta pomoc při čištění, konzervaci a restaurování archeologických a numismatických artefaktů z výzkumů a nálezů i jiných organizací či oddělení. Šlo o tyto práce:

- » Vyčištění, konzervace a určení chebských střv. mincí pro odd. pravěku ZČM z různých drobných sběrů na hradě Hartenberg (7 ks, dr. M. Hus)
- » Konzervace historické vitráže z fondu odd. UMPRUM ZČM Plzeň, 1 ks (M. Beránková)
- » Konzervace skleněných artefaktů střv. skla z fondu NPÚ Plzeň, 9 ks (M. Beránková)
- » Konzervace 15 fragmentů střv. skla a 34 předmětů z organického materiálu pro VMH v Klatovech (M. Beránková a M. Zemánková)
- » Konzervace kovových artefaktů NPÚ Plzeň, 19 ks (M. Beránková a M. Zemánková)
- » Vyčištění, konzervace a určení pozdně střv. mincí pro odd. OZAV ZČM z ZAV v Rokycanech-Spilce (4 ks, dr. M. Hus)
- » Vyčištění, konzervace a určení různých střv. mincí pro KAR ZČU ze ZAV Drahoňův Újezd (4 ks, dr. M. Hus)  
Na úseku HA a N tak bylo pro cizí organizace či oddělení nakonzervováno či vyčištěno (a určeno) 93 předmětů.

## Oddělení novějších dějin

- » vlastní: 5 ks

## Oddělení uměleckoprůmyslové

- » Restaurování – 1 inv. č. (UMP1355 – vitraj, M. Beránková)
- » 399 inventárních čísel bylo ošetřeno konzervátorským oddělením Západočeského muzea v Plzni.
- » V roce 2014 nebyl schválen žádný z návrhů podaných do programu ISO Ministerstva kultury.

Výběr předmětů pro konzervaci prováděnou konzervátorskými pracovišti muzea byl zaměřen na přípravu předmětů pro budoucí uměleckoprůmyslovou expozici (části japonských zbraní a čínské šperky, celkem 121 inv. č.). K průzkumu a ošetření byly předány předměty na základě zjištění při běžné kontrole depozitářů – ošetřeny byly 3 ks koptských textilií. Kromě těchto sbírkových předmětů prošly konzervátorským zásahem i položky zapůjčené na výstavy mimo muzeum – oprava silně poškozeného alabastrového modelu Tádž Mahal (inv. č. O/1096) včetně výroby nového podstavce a ochranného poklopu (pro výstavu Rituály smrti v Národním muzeu).

V roce 2015 pokračovala na základě výběru předmětů pro stálou expozici konzervace a adjustace předmětů z oddělení zámečnictví na repasované kazety z vitrín.

Následně byly ošetřené předměty zabaleny, uloženy do depozitáře a připraveny pro zpětnou adjustaci do vitrín.

Kromě těchto sbírkových předmětů prošly konzervátorským zásahem i položky zapůjčené na výstavy mimo muzeum.

## Oddělení národopisné

Prostřednictvím oddělení konzervace Západočeského muzea v Plzni došlo v roce 2013 ke konzervování 83 sbírkových předmětů podsbírký etnografické. Přímým konzervátorským zásahem prošly zejména sbírkové předměty, určené pro realizaci krátkodobých výstav.

Po konzultacích s pracovníky odd. konzervace prováděli zaměstnanci národopisného oddělení celoročně drobnou konzervátorskou činnost, spočívající v základním sanačním ošetřování vybraných předmětů, napadených plísněmi, popř. dřevokazným hmyzem.

Ve spolupráci se Západočeskou galerií v Plzni, p. o. došlo v měsíci listopadu 2014 k převozu deseti kusů portrétních maleb plzeňského malíře Gottfrieda Lindauera do restaurátorských dílen Ateliéru restaurování Akademie výtvarných umění v Praze. Portréty byly restaurovány za účelem přípravy výstavy „Gottfried Lindauer (1839–1926), plzeňský malíř novozélandských Maorů“, která se uskuteční v termínu od 6. května do 20. září 2015 ve výstavní síni Masné krámy, Pražská 18, Plzeň.

## Oddělení paleontologické

V průběhu roku byly preparovány a restaurovány vzorky:

- » velkorozměrné vzorky z lokality Ovčín (Lucie

- Pšeničková);
- » vzorky z lokalit z Polska a Itálie transportu z USA do Česka, 36 předmětů (Lucie Pšeničková); 2) byly preparovány vzorky z lokality Mont Sénegra (Francie), 84 předmětů (Lucie Pšeničková);
  - » Vypreparováno a zdokumentováno cca 1000 menších vzorků karbonské fosílií flóry a sestaveny tři velkorozměrné fosílie do dřevěných rámu (Cordaites, Dicksonites, Lepidodendron), Ing. Jan Bureš a František Tichávek.
- » Faust – NMP 65 723
  - » Hamlet – NMP 67 285
  - » Hastrman – NMP 76 695
  - » Král - NMP 71 832
  - » Selský chasník – NMP 71942
  - » Muž – NMP 75 943
  - » Zbrojnoš – NMP 71 919
  - » Starý lovec – NMP 71 943

## Oddělení botanické

Vlastními silami bylo preparováno cca 1000 sbírkových předmětů (sběry cévnatých rostlin a lišejníků).

## Oddělení zoologické

- » vlastní: 4204 ks
- V průběhu roku bylo vypreparováno 1116 brouků (l. Těťál), do lihu uloženo 2847 pavouků (l. Hradská), zpreparováno 36 obratlovců a preparátorkou ošetřeno 205 položek (Š. Vančurová).

## Knihovna Západočeského muzea v Plzni

V r. 2014 byly restaurovány na pracovišti muzea v rámci grantových projektů VISK6 dva staré tisky (oba konvoluty po 2 a 3 přívazcích). Šlo o drobné práce jako průzkum, vyčištění, srovnání listů atd.

## Oddělení konzervace

celkem bylo konzervováno a restaurováno z vlastního sbírkového fondu 486 ks z toho:

- » oddělení národopisu 82 ks
- » oddělení novějších dějin 5 ks
- » oddělení umprum 399 ks

## Muzeum loutek

V roce 2014 byly restaurovány a konzervovány následující položky:

### Konzervované loutky – celkem 12 ks:

- » Babička velká molitanová – 76 760
- » Duch – NMP 76 631
- » Kočka – NMP 76 743
- » Rokokový pán – NMP 71941
- » Krejčí – NMP 71 934
- » Stará žena – NMP 71 936
- » Venkovské děvče – NMP 71 932
- » Čert – NMP 71 834
- » Sedlák – NMP 71 836
- » Mnich – NMP 71 929
- » Čaroděj – NMP 71 925
- » Venkovanka- NMP 71 837

### Restaurované loutky – celkem 9 ks:

- » Šlechtic - NMP 76 626

## Expozice a výstavy

### Návštěvnost

Muzeum Š. Adlera	2 952
Národopisné muzeum	6 810
Muzeum loutek	21 875
Muzeum církevního umění plzeňské diecéze	2 976
Knihovna	601
Kulturní programy	12 584
hl. budova ZČM	26 911
<b>Celkem</b>	<b>61 524</b>
z toho zlevněné vstupné	25 925
www stránky muzea	63 710

### Expozice

#### Hlavní budova

#### JUBILEJNÍ SÁL - PORCELÁN VE ZNAMENÍ ZKŘÍŽENÝCH MEČŮ



Míšeňský historický porcelán ze sbírek Západočeského muzea v Plzni.

Sbírka míšeňského historického porcelánu v Západočeském muzeu má více jak stoletou tradici. V průběhu let byla postupně rozšiřována o nákupy na starožitnických aukcích, obchodech

Antikva i od soukromých osob. Sbírka patří mezi nej kvalitnější soubory v rámci muzeí ČR. Jsou v ní zastoupeny artefakty unikátní jak v evropském, tak i světovém měřítku (např. ukázky z prvopočátečního období pokusů a výroby tzv. Böttgerovy kameniny, práce malíře J. G. Höroldta, modelérů J. J. Kaendlera, F. E. Meyera, J. F. Eberleina aj.). Ojedinělým kusem je zmenšený porcelánový model jezdeckého pomníku saského kurfiřta a polského krále Friedricha Augusta II., zhotovený jako zkušební výpal pro sochu v dvojnásobné životní velikosti. Také další vývojové etapy historie míšeňského porcelánu jsou dokumentovány cenným sbírkovým materiálem od doby pozdního baroka, rokoka, klasicismu a empirie, biedermeieru, přes období historizujících stylů až po secesi a art deco. Sbírka čítá více jak 400 položek.

#### PLZEŇSKÁ MĚSTSKÁ ZBROJNICE



Plzeňská městská zbrojnice patří k nejlépe dochovaným zbrojnicím evropských středověkých měst. Její počátky sahají do roku 1363, kdy císař Karel IV. plánovitě budoval v českých městech zbrojnice městské hotovosti. Obsahuje nejstarší soubor palných zbraní v Evropě z konce 14. a počátku 15. století; většina byla vyrobena právě v Plzni, jak dokládají výrobní značky na zbraních.

Další část zbrojnice tvoří hákovnice s luntovým

zámkem z poloviny 16. století a soubor mušket z období třicetileté války, dále zbroje plzeňských měšťanů, zejména množstvím prsních a zádočných plátů oděni, ochran ramen a rukou či řadou přileb různého typu.

Působivým doplňkem expozice jsou domovní portály, které dříve zdobily dnes již zbořené domy na plzeňském náměstí. Přímo z expozice je možné se po schodech dostat do suterénu, kde byla zachována část původních hradeb staré Plzně. Celou kompozici dotváří panoramatický obraz znázorňující Dobytí Plzně Arnoštem Mansfeldem r. 1618.

#### POHLEDY DO MINULOSTI PLZEŇSKÉHO KRAJE - EXPOZICE ARCHEOLOGIE



Expozice odhaluje tajemství pravěkého osídlení jihozápadních Čech od nejstarších dob do raného středověku. Představují zde artefakty získané do sbírek muzea během více jak 130 let terénních archeologických výzkumů. Mezi

vystavenými exponáty jsou takové unikáty jako bronzový štít z Plzně-Jíkalky, hliněná neolitická plastika ženy z Vochova, bronzové maskovité spony z Kyšic a Dýšiny, zlaté předměty z mohylových pohřebišť střední doby bronzové a mnoho dalších výjimečných předmětů vyrobených pravěkým člověkem. Expozice je doplněna rekonstrukcemi odkrytých hrobů, dřevěnou konstrukcí vodní cisterny z Vladaře a kamennou slovanskou pecí. Samostatně je prezentována metodika archeologické práce. K oživení jistě přispívají i figuríny s rekonstrukcí pravěkých oděvů zdobených replikami bronzových předmětů, model neolitického dlouhého domu, model odkrývané pravěké mohyly a opevnění hradiště na Černém vrchu u Svržna.

Úvodní dvojité projekce návštěvníky vizuálně vtáhne do tajů odkrývání archeologických lokalit a ukáže krásu pravěkých artefaktů. Další je seznámí s metodou archeologické a muzejní práce, ale také s pravěkými výrobními technikami – výrobou kamenných štípaných a broušených kamenných nástrojů, výrobou keramiky, tavením a odléváním bronzu a hutněním železa.

Malí i velcí návštěvníci si mohou na replikách prakticky vyzkoušet tkaní na vertikálním stavu a drcení obilí kamennými drtidly a žernovem.

Projekt byl podpořen Plzeňským krajem a spolufinancován Evropskou unií z Regionálního evropského fondu – Jihozápad.

#### POHLEDY DO MINULOSTI PLZEŇSKÉHO KRAJE - EXPOZICE HISTORIE

Expozice seznamuje návštěvníky muzea nejen s významnými dějinnými událostmi, které se na území dnešního Plzeňského kraje odehrály od 10. do poloviny 19. století, ale také s hmotnými doklady minulosti, především předměty každodenní potřeby. V rámci expozice je možné zhlédnout projekci 3D rekonstrukce přemyslovského mocenského centra Staré Plzně, ale i porovnat rozdíl mezi bydlením ve středověké vesnické



dymné jizbě a městské světnici s kachlovými kamny a černou kuchyní. Širokou veřejnost jistě zaujme replika tiskařského lisu, který odkazuje na počátky knihtisku v Plzni. Z významnějších exponátů stojí za pozornost unikátní archeologické nálezy z Plzně – středověká zrcadla, sáňky, koturn a prubířské kameny, kolekce gotických a renesančních skleněných nádob, militaria z období husitství a třicetileté války, cechovní truhlíce nebo mučící nástroje. Závěr expozice tvoří netradičně pojatý mincovní kabinet.

Připraveny jsou i doplňkové programy pro děti a řada dalších informací je k dohledání v dotykových infopointech.

Projekt byl podpořen Plzeňským krajem a spolufinancován Evropskou unií z Regionálního evropského fondu – Jihozápad.

### Národopisné muzeum Plzeňska

#### JAK SE ŽILO NA PLZEŇSKU



Expozice je umístěna v historických prostorách Chotěšovského, Gerlachovského a Bartlovského domu na náměstí Republiky. Návštěvníky čeká mimořádně rozsáhlá prohlídka, která čítá dvacet místností se zajímavými historickými interiéry.

První část představuje vývojovou řadu měštanských interiérů, tj. nábytek a interiérové doplňky, portréty a drobný inventář z období gotiky, renesance, baroka, empiru, biedermeieru a první třetiny 20. století. Exponáty jsou velmi cennou kolekcí předmětů denní potřeby, dokreslující všední život v plzeňských měštanských domácnostech.

Druhá část je věnována životu lidu na venkově a tvoří ji dvě lidové světnice zařízené nábytkem charakteristickým pro oblast Plzeňska, expozice krojů z plzeňského regionu, ukázky lidového stavitelství a expozice prezentující zvyky a tradice venkovského lidu v 19. a na počátku 20. století. Zpestřením pak mohou být dvě menší expozice ukazující městskou černou kuchyni z první třetiny 19. století a secesní lékárnu s ukázkami nejen profesionálního, ale také lidového lékařství.

### Muzeum loutek

#### PŘÍBĚH NA NITI



Muzeum loutek v Plzni těží z místní bohaté loutkoherecké tradice a mapuje činnost loutkových divadel hrajících v Plzni a jejím nejbližším okolí.

Příběh loutek, který muzeum vypráví, začíná již na počátku 19. století, kdy se Plzeňané mohli těšit z divadelních představení kočovných lidových loutkářů. Část expozice je věnována vývoji plzeňského loutkářství na konci 19. století, kdy vzniklo první stálé loutkové divadlo - Škodovo divadlo, které je v expozici představeno unikátním oživeným modelem, který je zhotoven podle

dochovaného negativu. Příběh loutkových divadel pokračuje ve druhém patře, kde se na pomyslné časové ose novým fenoménem stávají rodinná divadélka, ve kterých se při hře setkával svět dětí a dospělých.

Významná část expozice je věnována Loutkovému divadlu feriálních osad, v němž působili umělci Karel Novák, Josef Skupa a Jiří Trnka. Na jeho jevišti také poprvé stanuly loutky Spejbla a Hurvínka. Atmosféru divadla Karla Nováka v době jeho největší slávy evokuje nově vytvořený „loutkomat“ s vybranými marionetami z původního fundusu. O tom, že bohatá loutkářská tradice Plzně neskončila, se můžete přesvědčit v místnosti věnované nejen amatérským souborům. Ve třetím patře se vám představí současné profesionální Divadlo Alfa a jeho loutky z mnoha oceňovaných autorských inscenací. Vedle tradičně pojatých výstavních prostor je v muzeu multifunkční sál, kde je možné s loutkami manipulovat a seznámit se s různými technikami vodění.

#### EXPEDICE NA NITI



Expedice na niti je novým zážitkovým rodinným programem pro každého.

Cílem je zpříjemnit návštěvníkům s dětmi prozkoumávání muzea

v souladu s tématem expozice. Rodina obdrží v recepci ke vstupenkám tzv. deník výpravy. Deník výpravy by mělo mít každé dítě v rodině, aby mohlo cestou muzeem plnit expediční úkoly a sbírat razítka za úspěšné splnění. Rolí rodičů je pomáhat a popřípadě kontrolovat. Po úspěšném zdolání celé expedice dítě dostane na recepci muzea diplom. Zároveň si rodina může vypůjčit expediční kufr a vyrobit si talisman (na dvoře či v kavárně muzea dle počasí)

Projekt byl podpořen Magistrátem města Plzně.

### Muzeum církevního umění plzeňské diecéze

#### PO STOPÁCH VÍRY FRANTIŠKÁNSKÝM KLÁŠTEREM



Muzeum se nachází v objektu původně minoritského a posléze františkánského kláštera v Plzni, jedné z nejvýznamnějších a nejstarších středověkých památek města. Vystavena jsou zde významná výtvarná díla přibližující historické a svaté osoby, některé události ze života svatých a dějin spásy člověka. Představena je Panna Maria, apoštolové, světcí i život Krista.

Další část expozice je věnována plzeňské diecézi, jejímu patronovi blahoslavenému Hroznatovi, dějinám křesťanské víry na jejím území, samotnému klášteru a františkánskému řádu. Rovněž přibližuje liturgický rok a svátosti. Vrcholem prohlídky muzea je „klenotnice“ vystavující na odiv nejcenější umělecká díla evropského významu, liturgické předměty a roucha z farností Biskupství plzeňského a depozitářů Západočeského

muzea v Plzni.

Z nejvýznamnějších interiérů kláštera je veřejnosti zpřístupněna kapitulní síň s původními gotickými nástěnnými malbami a kaple sv. Barbory. Návštěvník může obdivovat i zachovalé klášterní ambity, letní refektář, sloužící jako výstavní síň nebo mobiliář původní historické klášterní knihovny.

### Muzeum Dr. Šimona Adlera

#### ŽIVOT ŽIDOVSKÉ MENŠINY V ZÁPADOČESKÉM POHRANIČÍ



Muzeum je věnováno památce 110-ti zaniklých komunit v západočeském pohraničí a originální formou seznamuje se životem židovské menšiny na Šumavě. Součástí expozice je i rekonstruovaná původní košer

porážka a interiér pošumavské hospody. Předposlední část na unikátních exponátech představuje návštěvníkovi především židovské sakrální předměty ze sbírek Západočeského muzea. Dokumentace života židovské rodiny je rozdělena na nejdůležitější mezníky: narození, obřizka chlapců, bar – micva, svatba a závěr života. Závěr expozice tvoří rekonstrukce interiéru, dokumentující každodenní život Židů v daném regionu na přelomu 19. a 20. století. Pojetí expozice je přínosem pro poznání mnohonárodnostního obyvatelstva Šumavy a ukazuje, že lidé různého vyznání a různých národností, žijící v jednom geografickém prostředí mohou tvořit jednotnou sídelní komunitu, pokud se nestanou předmětem politické manipulace. Muzeum je umístěno v rekonstruovaném rodném domě židovského historika a rabína Dr. Šimona Adlera.

## Výstavy

### Oddělení výstavnictví

Práce výstavního oddělení stejně jako jiné roky spočívá v přípravě a vypracování výtvarného a technického řešení každé výstavy podle obdrženého scénáře, které je následně, většinou svépomocí, realizováno v konkrétní podobě. Výtvarné řešení výstavy kromě výsledné vizuální stránky výstavy zahrnuje i praktickou instalaci předmětů ve vitrínách, obrazových materiálů na panelech, kapách, volných i velkoformátových tiscích, tj. grafickou úpravu textů, skenování, pořizování a úpravu fotografií a zpracování dalších doprovodných informací a stále častěji využívání audiovizuální techniky. Podstatnou částí je také příprava propagačních materiálů -pozvánka, plakát, skládanka, transparent, baner, infopanely..., podle požadavků k jednotlivé akci. Technické řešení obsahuje nejen hledání technických možností instalace a zajišťování vhodných materiálů a služeb, ale i samotné praktické využití a přemístování výstavního fundusu, výrobu doprovodných prvků a dekorací pro výstavu, aby bylo vytvořeno prostředí, podporující téma a image

dané instalace.

U převzatých výstav probíhá spolupráce podle dohody formou nejrůznější výpomoci.

Po skončení výstavy se pracovníci podílejí na její deinstalaci.

### Výstava v Bruselu Evropský parlament:

- » Šumava – zelená střecha Evropy 7. 1. – 10. 1. 2014

### Výstavy instalované v roce 2013, které přešly do roku 2014, pracovníci výstavnictví provedli deinstalaci:

- » Komiksová Plzeň (8x) 14. 11. 2013 – 2. 2. 2014 – Výstavní sál 1
- » Angličáci Matchbox 28. 11. 2013 – 2. 2. 2014 – Výstavní sál 2
- » Kuchyně naší prababičky 12. 12. 2013 – 2. 2. 2014 – Výstavní sál NMP

### Výstavy v prostorách hlavní budovy Západočeského muzea v Plzni v Kopeckého sadech 2:

- » Mezi nouzí a blahobytem – Sociální otázka v Plzni 19. století 1. 3. – 6. 4. 2014
- » Šangri-la (Nepál – Tibet – Bhútán – Indie) 13. 5. 2014 – 1. 2. 2015
- » Prize volumes – 2. mezinárodní výstava uměleckých knižních vazeb 28. 2. – 6. 4. 2014
- » Poklady z hlubin země 8. 5. – 31. 8. 2014
- » První světová válka očima pětatřicátníků Ladislava Lábka a Bohumila Krse 18. 9. – 23. 11. 2014
- » Keramika z Bechyně 1884 – 1948, – Výstava ke 130. výročí založení Státní odborné školy keramické v Bechyni 5. 12. 2014 – 15. 2. 2015

### Výstavy v Národopisném muzeu Plzeňska na náměstí Republiky 13:

- » Trapulky do bulky – Zapomenutá karetní hra 14. 2. – 13. 4. 2014
- » Jak se žilo v Plzni za císaře „Procházky“ 29. 4. – 13. 7. 2014
- » Malé známé i neznámé tváře – Výstava ke 200. výročí narození malíře miniatur Jana Zachariáše Quasta 24. 7. – 12. 10. 2014
- » Umění umírat aneb O posledních věcech člověka 30. 10. 2014 – 5. 4. 2015
- » 150 let českého dobrovolného hasičstva 29. 5. – 30. 6. 2014
- » Dívám se a vidím – Eva Roučka: keramika, bronzy, kresba 4. 7. – 30. 9. 2014
- » Nevšední tvář radosti 2. 12. – 31. 12. 2014

### Muzeum církevního umění plzeňské diecéze, Františkánská 11:

- » Poustevníci a poustevny v Plzeňském kraji 1. 4. – 1. 6. 2014
- » Víra která hřeje – Náboženské motivy na gotických a renesančních kachlích ze sbírek Západočeského muzea v Plzni 11. 6. – 2. 11. 2014

**Muzeum Dr. Šimona Adlera, Dobrá voda 5:**

- » Zapomenutí hrdinové 23. 4. – 31. 5. 2014
- » Pohledy 1989: dvacet let po pádu železné opony 10. 7. – 30. 8. 2014
- » Zkouška odvahy – Příběhy nezletilých politických vězňů padesátých let 8. 9. – 3. 10. 2014
- » Židovské komunity na Sušicku 13. 11. 2014 – 28. 2. 2015

**Instalace příležitostných výstav v prostorách kavárny Západočeského muzea v Plzni:**

- » Eva Hubatová – fotoinformel
- » Plakáty muzejních výstav
- » Indie krabička na koníčka
- » Předmět měsíce – doprovodné instalace ve vitríně k cyklu přednášek

**Menší akce:**

Drobnější práce pro chod muzea, např. různé grafické úpravy – loga, razítka, vizitky, plakáty, pozvánky, skládky, tisky, laminování, hlavičkový papír.. k příležitostným akcím, doplňky pro školní dílny, přípravy pro muzejní noc, vyplňování svatebních listin.. vyvěšení vlajek a banerů, zimní kontroly a uvedení do provozu diecézního muzea, různé technické opravy a stěhování po budově apod.

**Ředitelství****Vlastní výstavy**

- » Mergl - Malé známé i neznámé tváře, 24. 7. – 12. 10, Západočeské muzeum.
- » Spoluúčast na výstavách jiných organizátorů v muzeu i mimo muzeum
- » Mergl – Mezi nouzí a blahobytem – sociální otázka v Plzni 19. století, 1. 3. – 27. 4.; kurátor výstavy, spoluautoři T. Bernhardt, M. Hus, M. Chmelenský, L. Krčmář, J. Slámová, I. Tománková
- » Mergl – kurátorská příprava výstavy Trapulky do bulky – zapomenutá karetní hra, s Clubem sběratelů hracích karet, Praha, 13.2.-13.4.
- » Mergl – kurátorská příprava výstavy Eva Roučka – Dívám se a vidím, 3.7 – 7.9.
- » Mergl – příprava výstavy Keramika z Bechyně 1884-1947, autorka L. Merglová Pánková, 5. 12. 2014 - 15. 2. 2015
- » Mergl – výběr exponátů pro výstavu Alfons Mucha: Théâtrédéco, Muzeum Radnice

**Příprava výstav a expozic:**

- » Mergl – příprava stálé expozice Umělecké řemeslo a užité umění – scénář, odborná příprava exponátů
- » Mergl – příprava výstavního projektu Ladislav Sutnar – návrat – ve spolupráci s Fakultou designu a umění Ladislava Sutnara ZČU a Galerií města Plzně
- » Mergl – příprava expozice západočeského skla pro instalaci Země fantazie v interiéru expozice krajů v pavilonu České republiky na EXPO 2015 v Miláně

**Oddělení prehistorie****Výstavy**

- » Pro nově otevřené informační středisko v Bezručicích byla instalována výstava o pravěkém osídlení regionu. Pro výstavu bylo zhotoveno 36 kopií archeologických předmětů ze sbírek ZČM a Městského muzea ve Stříbře (M. Metlička, P. Peterková, J. Tycová).
- » Pro výstavu o raně vrcholném osídlení Českého lesa v Geschichtspark Bärnau byly zhotoveny kopie a poskytnuty fotografické a textové podklady (M. Metlička, P. Peterková).

**Oddělení záchranných archeologických výzkumů****Práce na expozicích či výstavách v dalších muzeích**

- » „Historie města Stříbra“, Městské muzeum Stříbro, trvalá expozice, spoluúčast na tvorbě (P. Břicháček – T. Matějková).
- » „Svět tajemných Baltů“, výstava v Moravském zemském muzeu v Brně, 3.12 2013 – 30.9. 2014 (zapůjčení nálezů jantaru ze sídliště starší doby bronzové v Hostech – P. Břicháček).
- » Od Alexandra k Tamerlánovi. Válečná tažení na Hedvábné cestě, Muzeum Ostrava 18.12. 2014 – 28.2. 2015. (zapůjčení nálezů, zpracování popisů a datování předmětů – P. Břicháček),
- » Obrazový svět pozdního středověku, RM Český Krumlov, 1.1 – 15.5. 2014 (zapůjčení kachlů z Milevska na výstavu – P. Břicháček)

**Oddělení starších dějin**

V předloňském roce skončily práce na výstavbě nové historické expozice „Pohledy do minulosti plzeňského kraje“, která byla fyzicky realizována a vernisáž byla 18.dubna 2013. Na pracích se podílelo celé oddělení, ale práce dílčím způsobem pokračují – zejm. obrazové, mapové a textové náplně do infopointů atd.

Vlastní výstavy byly 4 plus 1 putovní přecházející z let 2013/14 (a 2x realizovaná); naše výstavy byly jak autorské, tak společné celého ZČM, resp. i jiných muzeí - podíleli jsme se tu nejen zápůjčkou exponátů, ale i spoluprací na scénáři. Podíleli jsme se i na 2 výstavách v ZČM, které ovšem realizoval jiný subjekt.

Průběžně jsme řešili zápůjčky i do jiných muzeí a památkových objektů (12 nových a 14 přetrvávalo z minula), tak jak během roku přišly žádosti (téměř by bylo lépe napsat „požadavky“ – velká část muzeí se zcela samozřejmě spoléhá na benevolenci ZČM, naplánuje si výstavu, ač nemají vlastní exponáty a jsme pak postaveni často i pouhých několik týdnů před plánovanou vernisáží před hotovou věc a máme tak půjčit – a nejen půjčit, i vyčistit, nakonzervovat a připravit - často i desítky předmětů, vzhledem k různým výročím byl loni velký zájem). Autorsky (dr. M. Hus) jsme se podíleli jen na jedné výstavě jiných subjektů, tj. nejen zápůjčkou exponátů, ale i sepsáním dílčího scénáře či

libreta, rešeršemi, poskytnutím obrazové dokumentace, recenzí, opravami atd. Neplánovali a neprovedli jsme žádnou vlastní výstavu v zahraničí, ale zapůjčili věci na jednu do ciziny (Jižní Korea).

Celkem tak bylo realizováno námi nebo s naší pomocí 20 a z minula přecházelo 14 výstav a expozic a jedna naše vlastní expozice.

### **VLASTNÍ VÝSTAVY V ZČM, tj. autorské nebo s autorským podílem:**

- » Vlastní samostatná výstava (pouze naše oddělení) v prostorách ZČM – „Víra která hřeje“ v prostorách MCUPD, červen až listopad 2014 (mgr. J.Orna, 30 předmětů)
- » Spoluúčast na společné výstavě ZČM ke Smetanovským dnům 2014: „Mezi nouzí a blahobytem. Sociální otázka v Plzni v 19.století“, únor až duben 2014 (podíl na scénáři aj. dr. M. Hus a mgr. T. Bernhardt, 54 ks a 40 kopií)
- » Spoluúčast na společné výstavě ZČM s podílem Archivu Plzeňského Prazdroje a AmP „Velká válka očima Pětatřicátníků L. Lábka a B. Krse“, září až listopad 2014, (podíl na scénáři aj. dr. M. Hus, 145ks)
- » Spoluúčast na společné výstavě ZČM a PeF ZČU „Jak se žilo v Plzni za císaře, Procházky“ , duben až srpen 2014 (podíl na scénáři aj. dr. M. Hus, 34 ks)

### **VÝSTAVY JINÉ V ZČM, tj. bez autorského podílu, jen zápůjčky předmětů:**

- » Výstava odd. novověku, realizováno v MCUPD „Poustevny a poustevníci Plzeňského kraje“, duben až červen 2014, zapůjčeny 4 ks z fondu numismatiky
- » Výstava odd.národopisu, realizována tamtéž „Umění umírat...“, od října 2014 dosud, zapůjčeno 7 exponátů z fondu historické archeologie.

### **SPOLEČNÁ VÝSTAVA MUZEÍ PLZEŇSKÉHO KRAJE**

Jde o výstavu „Češi a Němci ve 20.století ve stínu dvou totalit“. Autorský podíl na scénáři aj. za ZČM dr. M. Hus, zapůjčeno mnoho desítek exemplářů. Výstava putovní, v roce 2014 realizována 2x:

- » Muzeum Českého lesa v Tachově, duben až červen 2014, 135 předmětů
- » Obec Svojšíň u Stříbra, zámek, červen až listopad 2014, 112 předmětů

### **PŘEHLED VÝSTAV A EXPOZIC JINÝCH SUBJEKTŮ MIMO ZČM, KAM BYLY ZAPŮJČENY SBÍRKY:**

- » Okresní muzeum Sokolov, výstava „100. výročí 1. sv. války“, od března do října 2014, 79 předmětů
- » Národní galerie Praha, výstava „Otevři zahradu rajskou“, od října 2014 dosud, 8 předmětů
- » Okresní muzeum Blovice, výstava „Za císaře pána a jeho rodinu“, od května do listopadu 2014, 15 předmětů
- » Pivovarské muzeum Plzeň, výstava „Vzpomínka na c.k. vojáky...“, od května do října 2014, 9 předmětů
- » Dům historie Přešticka, výstava „Přeštice před 100 lety“, od července 2014 do ledna 2015, 5 předmětů

- » Okresní muzeum Mariánská Týnice, výstava „1. Sv. válka na severním Plzeňsku“, od srpna do listopadu 2014, 50 předmětů
- » Národní muzeum v Praze, výstava „Příběh českého skla“, od září 2014 dosud, 5 předmětů – výstava bude realizována v zahraničí (Soul, Korejská republika)
- » Okresní muzeum Blovice, výstava „Přijijme si vesele...“, od října 2014 dosud, 18 předmětů
- » Okresní muzeum Český Krumlov, výstava „Gotické a renesanční kachle“, od února do března 2014, 7 předmětů
- » Federace židovských náboženských obcí – expozice ve Staré synagoze Plzeň, od března 2014 stále, 7 předmětů
- » Město Ostrov n.Ohří – expozice zámek, od července 2014 stále, 31 předmětů
- » NPÚ České Budějovice – expozice státní hrad Velhartice, od listopadu 2014 stále, 11 předmětů

### **Přesah zápůjček do stálých expozic z minulých let:**

- » NPÚ České Budějovice – expozice státní hrad Velhartice, obnoveno od listopadu 2014, ale zapůjčeno již dříve, 11 předmětů
- » Okresní muzeum Mariánská Týnice, expozice, 1 předmět od 2013
- » Muzeum Králíky, pevnostní muzeum U Cihelny, expozice, 4 předměty od 2010
- » Věžnice Plzeň-Bory, síň tradic, 1 předmět od 2012
- » MKS Habartov, Muzeum bezpečnostních sborů, expozice, 6 předmětů od 2012
- » Celnické muzeum Plzeň, expozice, 7 předmětů od 2009
- » Okresní muzeum Louny, expozice, 3 předměty od 2013
- » Karlovarské muzeum – mincovna Jáchymov, expozice, 41 předmětů od 2008
- » Karlovarské muzeum – pobočka Žlutice, expozice, 4 předměty od 2013
- » Karlovarské muzeum, hlavní expozice, 12 předmětů od 2010
- » Plzeňský Prazdroj – Plzeňské historické podzemí, expozice, 58 předmětů od 2009
- » Plzeňský Prazdroj - Pivovarské muzeum Plzeň, expozice, 3 předměty od 2008
- » Husitské muzeum Tábor, expozice, 2 předměty od 2010
- » Město Kašperské Hory – hrad Kašperk, expozice, 32 předmětů od 2013
- » Gastro Žofín – zámek Zbiroh, expozice, 5 předmětů od 2005

### **ZÁPŮJČKY Z JINÝCH DŮVODŮ**

- » Studijní účely: 1 zápůjčka (KAR FF ZČU, 6 ks mincí)
- » Reprezentace a propagace: 1 inv.číslo (1 ks) – přechází z roku 2001 - Město Plzeň, zapůjčen historický primátorský řetěz na reprezentaci primátora
- » Kreativní a pedagogické účely: 1 zápůjčka, projekt „Archeologická dílna ZČM“, 5 střv. nádob a 11 kopií Za výstavy a půjčování exponátů na výstavy jiných

subjektů z oboru Historické archeologie zodpovídal především mgr. J. Orna, příp. mgr. V. Dudková a mgr. J. Šneberger (samozřejmě i obě dokumentátorky), za výstavy a výpůjčky z oboru Numismatiky odpovídal dr. M. Hus, za výstavy a výpůjčky v oboru militárií zodpovídal zbrojář B. Diviš, příp. i vedoucí oddělení, za výstavy a výpůjčky z oboru historie, map, plánů a grafiky odpovídal mgr. T. Bernhardt, ovšem jen po dobu působení na oddělení.

### Oddělení novějších dějin

#### Vlastní výstavy oddělení

- » Poustevníci a poustevny v Plzeňském kraji. Muzeum církevního umění plzeňské diecéze, letní refektář 1.4. – 1.6. 2014 (Krčmář).
- » Poutní místa a místa zvláštní zbožnosti na severním Plzeňsku. Muzeum a galerie severního Plzeňska v Mariánské Týnici, kostel Zvěstování Panny Marie 29.4. – 15.6. 2014 (Krčmář).
- » Poustevníci a poustevny v Plzeňském kraji. Zámek Svojsín, 2 zámecké místnosti 12.6. – 2.11. 2014 (Krčmář).

#### Spoluúčast na jiných výstavách ZČM

- » Mezi nouzí a blahobytem. Sociální otázka v Plzni 19. století. Západočeské muzeum v Plzni – výstavní sál Přírodověda, 28. 2. – 6. 4. 2014, zpracována část „Sociální otázka a působení církve“ (Krčmář) a „Chudinství, dobročinné a blahodějné ústavy, Mecenáši plzeňští, Sociální otázka 19. století“ (Tománková).

#### Spoluúčast na výstavách jiných organizátorů v muzeu i mimo muzeum

- » Jak se žilo v Plzni za císaře „Procházky“, Národopisné muzeum Plzeňska, květen 2014 - výstava Západočeské univerzity v Plzni, Fakulta pedagogická, PhDr. J. Stočes, Mgr. E. Mušková (Tománková, Morgensternová).

#### Zápůjčky na výstavy jiných organizací

- » Muzeum Českého lesa v Tachově – stálá expozice, 1 ks
- » Český rozhlas Plzeň – stálá expozice Muzeum plzeňského rozhlasu, 3 ks
- » Muzeum jižního Plzeňska v Blovicích – výstava „Za císaře pána a jeho rodinu“, červen – říjen 2014, 50 ks
- » Jak se žilo v Plzni za císaře „Procházky“, Národopisné muzeum Plzeňska, květen 2014 - výstava Západočeské univerzity v Plzni, Fakulta pedagogická, 39 ks

#### Příprava výstav a expozic

- » Příprava výstavy Poutní místa a místa zvláštní zbožnosti na Tachovsku, Muzeum Českého lesa v Tachově (Krčmář).
- » Příprava výstavy o zvonech a zvonařství v Plzni, Muzeum církevního umění plzeňské diecéze

(Krčmář).

- » Přípravy výstavy – Plzeňané a II. sv. válka (Tománková, Morgensternová).

#### Počty zapůjčených sbírkových předmětů mimo Západočeské muzeum v roce 2014

celkem 178 ks, z toho:

- » výstavy tuzemské: 94
- » vědecké zpracování: 89

#### Počet poskytnuté digitalizované dokumentace sbírkových předmětů pro publikační účely jiným subjektům na základě smlouvy o poskytnutí reprodukčního práva:

- » 218 ks

#### Oddělení uměleckoprůmyslové

##### Expozice

- » Porcelán ve znamení zkřížených mečů – míšeňský historický porcelán ze sbírek ZČM v Plzni
- » Zapůjčení předmětů do expozice Muzea církevního umění plzeňské diecéze a do historické expozice Západočeského muzea v Plzni.

##### Vlastní výstavy

- » Keramika z Bechyně 1884 – 1948. Výstava k 130. výročí založení Státní odborné školy keramické v Bechyni (dnes SUPŠ Bechyně), autorka L. Merglová Pánková (ZČM, 5. 12. 2014 – 15. 2. 2015)

#### Spoluúčast na výstavách jiných organizátorů v muzeu i mimo muzeum.

- » Malé známé i neznámé tváře (ZČM, 25. 7. – 2. 6. 2013)
- » V srdci Hedvábné stezky (Muzeum Českého ráje v Turnově, 12. 6. 2014 – 18. 1. 2015)
- » Umění umírat aneb O posledních věcech člověka (ZČM, 31. 10. 2014 – 1. 2. 2015)

#### Zápůjčky na výstavy jiných organizací:

- » Město Nepomuk (expozice městského muzea) – 11 inv. č.
- » Chateau Zbiroh (expozice na zámku Zbiroh) – 25 inv. č.
- » Město Přeštice (expozice) – 25 inv. č.
- » Krajský soud v Plzni (reprezentační prostory) – 3 inv. č.
- » Obec Žihobce – 1 inv. č.
- » Muzeum Šumavy v Sušici, Kašperské Hory (Ikony) – 20 inv. č.
- » Muzeum Šumavy v Sušici, Kašperské Hory (Umění gotiky v krajích Otavy a Úhlavy) – 3 inv. č.
- » Západočeská galerie v Plzni (Obrazy krásy a spásy) – 3 inv. č.
- » Západočeská galerie v Plzni (Na okraji davu) – 1 inv. č.
- » Západočeská galerie v Plzni (Karikatura a její příbuzní. Kreslíři a společnost v Čechách 19. století) – 1 inv. č.

- » Národní galerie (Obrazy krásy a spásy) – 2 inv. č.
- » Národní galerie (Japonismus v českém umění) – 6 inv. č.
- » Národní galerie (Otevři zahradu rajskou) – 1 inv. č.
- » Muzeum východních Čech v Hradci Králové (Zámečnická škola. Řemeslo je umění) – 4 inv. č.
- » Západočeská univerzita v Plzni (Jak se žilo v Plzni za císaře Procházky) – 11 inv. č.
- » Prácheňské muzeum v Písku (Velmi křehké obrazy. Život a dílo Jana Zachariáše Quasta 1814 - 1891) – 44 inv. č.
- » Národní muzeum (Rituály smrti) – 1 inv. č.
- » Město Radnice (Alfons Mucha) – 8 inv. č.
- » Bergbau- und Gotikmuseum Leogang (Gotische Löwenmadonen) – 1 inv. č.
- » Celkem: 160 inv. č.

#### Počty zapůjčených sbírkových předmětů mimo Západočeské muzeum v roce 2014

celkem: 167, z toho:

- » výstavy tuzemské 159
- » výstavy zahraniční 1
- » restaurování /konzervace 4
- » prezentační (včetně reprezentace) 3

#### Počet poskytnuté digitalizované dokumentace sbírkových předmětů pro publikační účely jiným subjektům na základě smlouvy o poskytnutí reprodukčního práva:

- » 10

#### Příprava výstav a expozic:

Z důvodu technické nepřipravenosti expozičních prostor ve II. poschodí hlavní budovy ZČM a závad na mobiliárním vybavení byla i v roce 2014 instalace stálé expozice Užité umění a umělecké řemeslo opětovně odložena.

Odborná a konzervátorská příprava exponátů pokračovala průběžně, pokračovalo rovněž detailní propracování scénáře expozice, opět v návaznosti na technické možnosti instalace.

#### Oddělení národopisné

##### Expozice

Národopisné oddělení Západočeského muzea v Plzni, p. o. mimo svou odbornou činnost zajišťuje provoz stálé expozice Národopisného muzea Plzeňska s názvem „Jak se žilo na Plzeňsku“. Jednotliví pracovníci oddělení jsou také odbornými garanty její náplně. Stálá expozice je umístěna ve dvou památkově chráněných objektech v samotném centru Plzně, v tzv. Chotěšovském domě a domě Gerlachovském. Expozice je tematicky rozdělena na několik samostatných celků, dokumentujících každodenní život obyvatel městských i venkovských oblastí širšího Plzeňska.

V roce 2014 byla realizována částečná revitalizace prostor a úprava stálé expozice Národopisného muzea Plzeňska v prvním nadzemním podlaží Gerlachovského

domu. V průběhu rekonstrukčních prací, při kterých došlo k částečnému znepřístupnění expozice muzea, byla provedena také reinstalace sbírkových předmětů a úprava dosavadního scénáře stálé expozice.

#### Vypůjčky sbírkových předmětů pro přípravu stálých expozic jiných organizací

- » Stálá expozice „Staré“ synagogy v Plzni (Smetanovy sady 5, Plzeň), realizátor: Federace židovských obcí v ČR. Z podsbírký etnografické zapůjčeno: 7 inv. č.
- » Vybavení reprezentačních prostor Obecního úřadu Dýšina, realizátor: Obec Dýšina. Z podsbírký etnografické zapůjčeno: 4 inv. č. (18 jednotlivin).
- » Stálá expozice Pivovarského muzea v Plzni, realizátor: Plzeňský prazdroj, a. s. Z podsbírký etnografické zapůjčeno: 18 inv. č.
- » Stálá expozice SZ Kozel, SZ Nebílovy, SZ Manětín a NKP Klášter Kladruby, realizátor: Národní památkový ústav / Územní památková správa v Českých Budějovicích. Z podsbírký etnografické zapůjčeno: 30 inv. č. (41 jednotlivin).
- » Stálá expozice v Domě historie Přešticka, realizátor: Město Přeštice. Z podsbírký etnografické zapůjčeno: 24 inv. č.
- » Stálá expozice Městského muzea a galerie Nepomuk, realizátor: Město Nepomuk. Z podsbírký etnografické zapůjčeno: 45 inv. č. (70 jednotlivin).
- » Stálá expozice Muzea středního Pootaví Strakonice, p. o. Z podsbírký etnografické zapůjčeno: 2 inv. č.
- » Stálá expozice Muzea Českého lesa v Tachově, p. o. Z podsbírký etnografické zapůjčeno: 1 inv. č.
- » Stálá expozice Muzea a galerie severního Plzeňska v Mariánské Týnici, p. o. Z podsbírký etnografické zapůjčeno: 1 inv. č.
- » Stálá expozice Městského muzea Františkovy Lázně, realizátor: Město Františkovy Lázně. Z podsbírký etnografické zapůjčeno: 101 inv. č. (126 jednotlivin).
- » Vybavení reprezentačních prostor Obecního úřadu Úterý, realizátor: Obec Úterý. Z podsbírký etnografické zapůjčeno: 4 inv. č. (13 jednotlivin).
- » Vybavení reprezentačních prostor Dvora Gigant v Záluží. Z podsbírký etnografické zapůjčeno: 5 inv. č.
- » Vybavení reprezentačních prostor Magistrátu města Plzně, realizátor: Magistrát města Plzně Z podsbírký etnografické zapůjčeno: 14 inv. č.
- » Stálá expozice Muzea jižního Plzeňska v Blovicích, p. o. Z podsbírký etnografické zapůjčeno: 5 inv. č.
- » Stálá expozice Muzea Dr. Bohuslava Horáka v Rokycanech, p. o. Z podsbírký etnografické zapůjčeno: 6 inv. č.
- » Stálá expozice zámku Zbiroh, realizátor: Chateau Zbiroh, s. r. o. Z podsbírký etnografické zapůjčeno: 28 inv. č.
- » Stálá expozice Muzea Cheb, realizátor: Krajské muzeum Karlovarského kraje, p. o. Z podsbírký etnografické zapůjčeno: 11 inv. č.
- » Stálá expozice Muzea Lamberské stezky, realizátor: Obec Žihobce. Z podsbírký etnografické zapůjčeno: 1 inv. č. (4 jednotliviny).

- » Stálá expozice Šlikovského zámku v Ostrově, realizátor: Město Ostrov. Z podsbírky etnografické zapůjčeno: 8 inv. č.
- » Stálá expozice Třebechovického muzea betlémů, realizátor: Město Třebechovice. Z podsbírky etnografické zapůjčeno: 59 inv. č.

#### **Autorské výstavy instalované v objektech organizace**

- » „Kuchyně naší prababičky“, výstavní sál Národopisného muzea Plzeňska, autorky scénáře: Tamara Hájková, Jana Slámová (13. 12. 2013 – 2. 2. 2014). Instalované sbírkové předměty: 156 inv. č. (158 jednotlivin)
- » „Židovské komunity na Sušicku“, výstavní sál Muzea Dr. Šimona Adlera na Dobré Vodě, autor scénáře: Michal Chmelenský (13. 11. – 31. 12. 2014). Instalované sbírkové předměty: 0 inv. č.
- » „Umění umírat aneb O posledních věcech člověka“, výstavní sál Národopisného muzea Plzeňska, autor scénáře: Michal Chmelenský (31. 10. – 31. 12. 2014). Instalované sbírkové předměty: 204 inv. č.

#### **Autorské výstavy instalované mimo objekty organizace**

- » „Židovské komunity na Sušicku“, Galerie Sirkus – Sušice, autor scénáře: Michal Chmelenský (20. 11. 2013 – 17. 1. 2014).
- » „Židovské komunity na Sušicku“, Zámek Hrádek u Sušice, autor scénáře: Michal Chmelenský (14. 2. – 16. 3. 2014).
- » „Židovské komunity na Sušicku“, Městský úřad Kašperské Hory, autor scénáře: Michal Chmelenský (1. 6. – 30. 6. 2014).
- » „Židovské komunity na Sušicku“, Informační centrum Strašín, autor scénáře: Michal Chmelenský (3. 7. – 19. 7. 2014).
- » „Židovské komunity na Sušicku“, Muzeum řemeslné výroby v Nezdicích na Šumavě, autor scénáře: Michal Chmelenský (21. 7. – 1. 8. 2014).
- » „Lékař a fotograf MUDr. Karel Kafka (1811 – 1983)“, Muzeum řemeslné výroby v Nezdicích na Šumavě, autor scénáře: Michal Chmelenský (21. 7. – 1. 8. 2014).
- » „Židovské komunity na Sušicku“, Kulturní dům Podmokly u Sušice, autor scénáře: Michal Chmelenský (23. 9. – 12. 10. 2014).

#### **Autorská spolupráce na výstavách v rámci organizace**

- » „Šumava, zelená střecha Evropy / Šumava, Green Roof of Europe“, Evropský Parlament – Brusel, autoři scénáře: Michal Chmelenský, Jan Mergl (6. 1. – 10. 1. 2014). Instalované sbírkové předměty: 53 inv. č.
- » „Mezi nouzí a blahobytem: sociální otázka v Plzni 19. století“, výstavní sál hlavní budovy ZČM v Plzni, p. o., kolektiv autorů (1. 3. – 6. 4. 2014). Instalované sbírkové předměty: 84 inv. č.
- » „První světová válka očima Pětatřicátníků Ladislava Lábků a Bohumila Krse“, výstavní sál hlavní budovy

ZČM v Plzni, p. o., autoři scénáře: Tomáš Bernhardt, Miroslav Hus, Adam Skála, Anna Peřinová (18. 9. – 23. 11. 2014). Instalované sbírkové předměty: 51 inv. č.

#### **Výpůjčky sbírkových předmětů pro přípravu výstav v rámci organizace**

- » „Trapulky do bulky: zapomenutá karetní hra“, Národopisné muzeum Plzeňska, autoři scénáře: Club sběratelů hracích karet, Jan Mergl (14. 2. – 13. 4. 2014). Z podsbírky etnografické zapůjčeno: 12 inv. č.
- » „Poustevníci a poustevny v Plzeňském kraji“, Muzeum církevního umění plzeňské diecéze, autor scénáře: Luděk Krčmář (2. 4. – 1. 6. 2014). Z podsbírky etnografické zapůjčeno: 4 inv. č.
- » „Malé známé i neznámé tváře: Výstava ke 200. výročí narození malíře miniatur Jana Zachariáše Quasta“, Národopisné muzeum Plzeňska, autor scénáře: Jan Mergl (25. 7. – 12. 10. 2014). Z podsbírky etnografické zapůjčeno: 4 inv. č.

#### **Výpůjčky sbírkových předmětů pro přípravu výstav jiných organizací**

- » Tematická vánoční výstava v mázhauzu plzeňské radnice, realizátor: RLA Stallion, s. r. o. (7. 12. 2013 – 10. 1. 2014). Z podsbírky etnografické zapůjčeno: 2 inv. č.
- » „Jak se v Pekařově narodila hudba aneb Hrátky s hracími stroji“, Vlastivědné muzeum v Šumperku (10. 12. 2013 – 16. 2. 2014). Z podsbírky etnografické zapůjčeno: 1 inv. č.
- » „Jak se žilo v Plzni za císaře Procházky“, Národopisné muzeum Plzeňska, autorka scénáře: Eva Mušková (3. 4. – 13. 7. 2014). Z podsbírky etnografické zapůjčeno: 108 inv. č.
- » „150 let dobrovolné požární ochrany v Čechách“, Národopisné muzeum Plzeňska, autoři scénáře: členové Sdružení hasičů Čech, Moravy a Slezska / Městského sdružení hasičů Plzeň (29. 5. – 30. 6. 2014). Z podsbírky etnografické zapůjčeno: 17 inv. č.
- » „Svět mechanické hudby aneb Zlaté časy automatofonů“, Muzeum Českého krasu v Berouně, p. o. (12. 11. 2014 – 12. 4. 2015). Z podsbírky etnografické zapůjčeno: 1 inv. č.
- » „Karikatura a její příbuzní“, Západočeské galerie v Plzni, p. o. (8. 10. 2014 – 18. 1. 2015). Z podsbírky etnografické zapůjčeno: 2 inv. č.

#### **Výpůjčky sbírkových předmětů z jiných než výstavních důvodů**

- » Projekt digitalizace sbírkových fondů českých a moravských pamětových institucí a jejich využití při tvorbě digitálních databází Digitales Forum Mittel- und Osteuropa e. V., Marin-Opitz-Bibliothek v Herne, Deutsche Digitale Bibliothek (DDB) a Europeana 1989. Realizátor: Digitales Forum Mittel- und Osteuropa e. V. Z podsbírky etnografické zapůjčeno: 58 inv. č.
- » Digitalizace skleněných negativů z pomocných

fondů etnografické podsbírky, realizátor: Jan Schýbal, Fotografika, Letkovská 33, 326 00 Plzeň - Božkov. Z pomocného fondu podsbírky etnografické zapůjčeno: 25 inv. č.

- » Restaurování olejomalb plzeňského malíře Gottfrieda Lindauera za účelem přípravy výstavy „Gottfried Lindauer (1839–1926), plzeňský malíř novozélandských Maorů“, realizátor: Západočeská galerie v Plzni, p. o. Z podsbírky etnografické zapůjčeno: 10 inv. č.

### Počet vystavených sbírkových předmětů v rámci organizace

autorské výstavy oddělení: 360 inv. č. (362 jednotlivin)  
výpůjčky mimo národopisné oddělení: 208 inv. č.  
celkem: 568 inv. č. (570 jednotlivin)

### Počet zapůjčených sbírkových předmětů mimo organizaci

výstavy a stálé expozice: 505 inv. č. (592 jednotlivin)  
za jiným účelem: 68 inv. č.  
celkem: 573 inv. č. (660 jednotlivin)  
předměty z pomocných fondů podsbírky: 25

### Oddělení paleontologie

#### Výstavy

Výstava „Poklady z hlubin Země“ (8. dubna - 31. srpna 2014) - Výstava představovala unikátní nálezy Českých vědců a sběratelů ze Západočeského muzea v Plzni, společností GEOSVĚT a PALAIA. Na výstavě byly vystavené unikátní minerály a zkameněliny, nebo jejich odlitky, z celého světa. Za zmínku stojí replika 1,5 m dlouhého Ichtyosaura z Holzmadenu, meteority pocházející z Argentiny, Švédska nebo Ruska, nálezy pyritů z Elby. Neméně významné byly i unikátní nálezy z okolí Plzně, odkud byly vystavené jak největší vzorek kordaitové větve na světě nebo největší nalezenou vážku z území Česka. Návštěvníka určitě potěšili pohledy na úžasné krystaly fluoritů ze Španělska nebo největší evropský krystal berylu z Portugalska. Další exponáty pocházely třeba z Číny, Polska, Kanady, Francie, Mali nebo Ukrajiny.

mediální výstupy:

- » <http://www.zcm.cz/vystava/poklady-z-hlubin-zeme>
- » <http://www.astro.zcu.cz/cs/clanky/clanek/240/>
- » <http://www.kdykde.cz/calendakdykde/295231-poklady-z-hlubin-zeme>

### Oddělení botanické

#### Vlastní výstavy oddělení

- » Gloria musealis – Zvláštní ocenění v kategorii Výstava roku 2013 pro výstavu „Džungle za plotem“ – vyhlášení Praha, Obecní dům, 15. 5. 2014.

### Počty zapůjčených sbírkových předmětů mimo Západočeské muzeum v roce 2014

celkem: 654, z toho: studijní: 654

### Oddělení zoologické

#### Spoluúčast na výstavách jiných oddělení a organizátorů v muzeu i mimo muzeum:

- » Mezi nouzí a blahobytem (výstava národopisného oddělení) – zápůjčka 2 sbírkových předmětů.
- » Umění umírat (výstava národopisného oddělení) – zápůjčka 3 sbírkových předmětů.
- » Zápůjčky na výstavy jiných organizací: 4 zápůjčky, 22 sbírkových předmětů

### Počty zapůjčených sbírkových předmětů mimo Západočeské muzeum v roce 2014

celkem: 22, z toho: výstavy tuzemské: 22

### Knihovna Západočeského muzea v Plzni

#### Vlastní výstavy

V průběhu roku bylo v prostorách knihovny uspořádáno 10 drobných výstavek s ukázkami starých a vzácných tisků, případně ukázkami ze vzácných tisků studijního fondu v prostoru knihovny pro školní exkurze ze všech typů škol (od základních přes učňovské a střední až po univerzitu).

#### Spoluúčast na výstavách ZČM

Příprava a výběr knižních dokumentů pro výstavu „Trapulky do bulky“. Vybrány a zapůjčeny celkem 2 svazky vzácných tisků ze sbírkového fondu. Na výstavu „Mezi nouzí a blahobytem“ byly vybrány a zapůjčeny celkem 2 ks vzácných tisků opět ze studijního fondu. Na výstavu „Ladislav Sutnar“ bylo zapůjčeno celkem 21 svazků a na výstavu „Keramika z Bechyně 1884-1948“ byly zapůjčeny 3 svazky.

#### Spoluúčast na výstavách jiných organizací

Na výstavu „Na okraji davu“, kterou instalovala Západočeská galerie byl vybrán a zapůjčen 1 ks ze vzácných tisků. Na výstavu NG v Praze „Japonismus v českém umění“ byly zapůjčeny 4 ks vzácných svazků. Na výstavu Domu historie v Přešticích „Přeštice před 100 lety“ byly zapůjčeno 5 svazků. Na výstavu v Klatovech v Městském kulturním středisku „Seifert“ bylo zapůjčeno 10 svazků.

Celkem se knihovna podílela na 8 výstavách

### Muzeum loutek

Výstava fotografií Paměť loutky – Plzeňský kraj

V červnu 2014 proběhla výstava velkoformátových fotografií z cyklu Paměť loutky, ve které Muzeum loutek prostřednictvím loutek představilo zajímavá místa Plzeňského kraje – například Rabštejn nad Střelou, Velhartice, Švihov, Mariánskou Týnici, Konstantinovy Lázně a další. Loutky, které se staly průvodci cestou po kraji, pocházejí ze sbírek Muzea loutek a z fundusu



Divadla Alfa. Fotografem projektu byl Jan Pohribný, který vystavuje a přednáší nejen v České republice, ale i po celé Evropě. Výstava proběhla při příležitosti jubilejního 30. ročníku festivalu Skupova Plzeň ve Smetanových sadech.

Paměť loutky III.- Loutky na cestě / Les Marionnettes en voyage

Po projektech Paměť loutky – Příběh města Plzně a Paměť loutky – Plzeňský kraj, ze kterých vznikly výstavy (Plzeň, Regensburg, Mariánská Týnice, Praha, Schonsee), presentační sady, kalendáře, webové presentace, promítání a výukový program jsme v roce 2015 pokračovali třetím dílem cyklu – Loutky na cestě / Les Marionnettes en voyage, který spojil dvě města kultury 2015 Plzeň a Mons. Princip zůstal zachován – průvodcem je loutka, tentokrát zástupce Plzně – Kašpárek, který provádí po městě Mons. Ve spolupráci s Mons 2015 Fondation byly vybrány nejzajímavější místa města, na kterých dělala průvodce originální a typická loutka z Plzně. Výhodou je, že loutky jsou společným kulturním fenoménem v Plzni a v Mons a téma je blízké na obou stranách. Dalším pozitivem je, že princip je úspěšně vyzkoušen a že třetí část doplnila a uzavřela již existující velký projekt. Výsledkem projektu je cyklus, který bude prezentovat Mons v Plzni a Plzeň v Mons.

V roce 2014 se nám podařilo ještě přidat nový projekt a to ve spolupráci s českými školami v zahraničí. Školám posíláme Kašpárka a děti se s ním fotografují a sami vyrábějí průvodce městem, ve kterém žijí. Do jara 2015 takto bude popsáno více než 20 měst světa.

Celý projekt bude završen publikací Paměť loutky, která byla v roce 2014 připravena a na počátku roku 2015 bude vytištěna.

Výstava historických koloběžek

Čechy jsou zemí koloběžek. Na koloběžce jezdil nejen Hurvínek či Werichova moudrá Zdenička (Královna koloběžka první), ale také Josef Čapek či Václav Havel. Navíc dnes je Česká republika světovou velmocí ve výrobě koloběžek pro dospělé. Výrobci navazují na bohatou historii, kterou se snaží zmapovat Jakub Bostl, šéfkonstruktér značky Yedoo. Jeho sbírka již čítá na 50 modelů, některé z nich byly v srpnu 2014 vystaveny v Muzeu loutek.

Kinetický dvorek 2015

V roce 2014 jsme se intenzivně věnovali přípravě projektu Kinetický dvorek 2015, konkrétně výběru vhodného umělce/zhotovitele. Jako vhodná kandidátka byla vybrána Marianna Stránská, která spolupracuje např. s Petrem Niklem. Za plzeňské umělce byl vybrán Vladimír Sosna, s tím, že možná spolupráce těchto dvou umělců bude diskutována v roce 2015.

Návštěvnost v roce 2014: 21 875 osob

## Knihovna Západočeského muzea v Plzni

### Čtenáři

Ke konci roku je v evidenci 1.020 čtenářů, z toho 50 zaměstnanců. Nově se zaregistrovalo 17 nových čtenářů. Knihovnu navštívilo celkem 601 čtenářů, 110 účastníků exkurzí a ca 1000 návštěvníků při akci Muzejní noc, celkem tedy 1 229 návštěvníků.

Za čtenářské průkazy čtenářů bylo vybráno v r. 2014 celkem 1.600,- Kč. Rozmnožovací služby v knihovně přinesly finanční úhradu v hodnotě 994,- Kč a kopie, zasílané na fakturu 781,- Kč. Celkem byly tržby za knihovnu 3.375,- Kč.

Opět upozorňuji na nevyhovující otevírací dobou knihovny. Její žádoucí změna je ovšem podmíněna podstatnou změnou personálního obsazení knihovny.

### Expedice

Do skladu bylo přijato celkem 3.980 kusů publikací od 8 titulů publikací (Erica 19, Sborník Příroda 116, Folia Geologica 46, Archeologie ZČ 3 a 4, Soupis tisků 16. století, XIV. Trienále knižní vazby, Pohledy do minulosti Plzeňského kraje). Do výše uvedeného počtu je zahrnut titul Plzeň průvodce architekturou (300 ks), který ovšem muzeum nevydalo, nemá tam uveden copyright ani ISBN.

Za účelem prodeje bylo vyskládněno celkem 1363 kusů nových publikací v celkové hodnotě 117.828,- Kč a 76 starých publikací v hodnotě 1.166,- Kč, tržby prodej celkem byly 118.994,- Kč. Výměnou, povinnými a pracovními výtisky a pro účely propagace bylo rozesláno 2.333 kusů nových publikací a 5 starých titulů. Z knihovny bylo vyexpedováno za rok 2014 celkem 3.777 kusů publikací.

Metodická činnost

V rámci metodické pomoci bylo uspořádáno 1 setkání regionálních knihovníků muzeí a galerií na počátku prosince. Na schůzce byli seznámeni s novinkami v oboru a seminářem ve Frýdku-Místku. V průběhu roku byla poskytována metodická pomoc na základě vyžádání všemi technickými prostředky.

## Fotoateliér

### Oddělení vnějších vztahů

- » foto pracovníků a pracoven na WEB, hl. budova a Tylova ul. – 199 obr.
- » Muzejní noc – 348 obr.
- » delegace z Číny – 65 obr.
- » předání obrazu Madony po restaurování do Diecézního muzea -33 obr.

### Vernisáže

- » Mezi nouzí a blahobytem – 92obr.
- » Trapulky do bulky – 86 obr.
- » Knižní vazba, tisková konference – 104 obr.
- » Poutníci a poutní místa – 125 obr.
- » Jak se žilo za císaře Procházky -41 obr.
- » Poklady z hlubin země -60 obr.
- » Šangri-la 264obr.
- » Víra která zahřeje -39 obr.
- » Keramický dvoreček – 119 obr.
- » Malé známé i neznámé tváře -39 obr.
- » První světová válka – 105 obr.
- » Umění umírat – 61 obr.
- » Keramika z Bechyně – 75 obr.

### Výstavy

- » Trapulky do bulky, tisková konference -147 obr.
- » Knižní vazba – 39 obr.
- » Mezi nouzí a blahobytem – 30 obr.
- » Poutníci a poutní místa – 57 obr.
- » Jak se žilo za císaře Procházky – 55 obr.
- » Poklady z hlubin země – 94 obr.
- » Šangri-la – 159 obr.
- » Víra která zahřeje – 19 obr.
- » Dobrovolní hasiči – 35 obr.
- » Keramický dvoreček – 28 obr.

### Oddělení novějších dějin

- » plakáty ISO – 244 obr.,TISK
- » rekonstrukce Wilsonova mostu na Americké tř. – 20 obr.
- » práce u Vekého a Nového divadla – 29 obr.
- » výstavba a rekonstrukce Jateční ul. a jezírka na Košutce – 74 obr.
- » přivezení a vyložení zvonu Hroznata – 125 obr.
- » sbírkové předměty na zapůjčení – 34 obr.,TISK
- » výstavba a přestavba Plzně, rekonstrukce tramvajových tratí – 163 obr.
- » pochod Vendelín při otevření Nového divadla – 305 obr.
- » kolotoč z Francie na nám. Republiky – 24 obr.
- » pavlačový dům na Jateční ul.,
- » rekonstrukce železniční trasy a mostu v Bolevci – 54 obr
- » cvičení záchranářů a hasičů v Novém divadle – 30 obr.
- » přivezení a vyložení zvonů Prokop a Bartoloměj, vyzvednutí zvonu na věž -142 obr.

### Oddělení botanické

- » herbářové položky, zápůjčka – 460 obr., TISK

### Knihovna

- » reprodukce vzorníku pro tisk na textil – 21 obr.,TISK
- » reprodukce obrázku Plzně – 4 obr.,TISK

### Národopis

- » sbírkové předměty na zapůjčení – 4 obr.,TISK

### Výstavnictví

- » pozvánka, plakát na výstavu Mezi nouzí a blahobytem – 58 obr.

### Paleontologie

- » kapradina po konzervaci – 4 obr.,TISK
- » pařež po konzervaci – 21 obr.

### Muzejní pedagog

- » Letní příměstský tábor - 119 obr.

### Oddělení uměleckoprůmyslové

- » dokumentace prostoru a vitrin pro novou expozici – 64 obr.
- » grafika a vitráže – 17 obr.,TISK
- » grafika – 2 obr.,TISK
- » socha a kování + detaily – 10 obr.,TISK
- » orientální nádoby+ detaily – 25 obr.,TISK
- » reprodukce knihy o kovech a předlohy – 41 obr.TISK
- » miniatury před restaurováním Quasi- 7 obr.,TISK
- » miniatury a detaily Quasi – 43 obr.,TISK
- » vitráže+detaily Quasi – 17 obr.,TISK
- » Google Art – 134 obr.,TISK
- » keramika,grafika a plakáty pro výstavu Bechyně – 445 obr.,TISK

Zajištění ostatních prací spojených s fotografováním.  
Digitální fotografie na ISO a TISK – 1 591obr.  
Digitální fotografie dokumentární – 3 603obr.

## Muzejní pedagog

Nabídka programů pro školy se v roce 2014 rozšířila:

1. 4. 2014 proběhla v rámci výstavy Poustevníci a poustevny výtvarná soutěž pro školy Plzeňského kraje s názvem Těžký život poustevníka. Výsledkem soutěže byly výtvarné třírozměrné objekty na dané téma, které tvořily součást výstavy v Muzeu církevního umění Plzeňské diecéze. Výstava spolu s dětskými pracemi dále pokračovala na zámku ve Svojšíně, kde byla až do konce září 2014. soutěže se zúčastnilo 128 dětí ze 7 plzeňských i mimoplzeňských škol.

V dubnu a květnu 2014 se uskutečnily komentované vycházky s názvem Na kupecké stezce ve Starém Plzenci. Vycházky kopírovaly naučnou stezku Stará Plzeň a kupci a byla zaměřena na období raného středověku, na obchodní stezky, které tímto územím procházely – Řezenskou a Norimberskou a na význam tohoto přemyslovského hradiště v počátcích vzniku Českého státu. Součástí výukového programu byla návštěva kostela Narození Panny Marie, kterým provázel plzeňský kronikář K. Kilberger a farář P. Franta a prohlídka interiéru rotundy Sv. Petra a Pavla na vrchu Hůrka. Celkem se zúčastnilo cca 400 dětí a jejich pedagogů.

V červenci proběhl pětidenní příměstský tábor s názvem Dobrodružství archeologie. Celkem bylo přijato 23 dětí, více nebylo z kapacitních důvodů možno. Tábor byl zaměřen na archeologii, na její metody a způsoby výzkumu. Během týdne děti navštívily depozitáře ZČM, konzervační oddělení, fotografické oddělení, expozice Západočeského muzea, stezku Stará Plzeň a kupci ve Starém Plzenci a zoologickou zahradu Plzeň, zejména část věnovanou pravěku.

V říjnu a listopadu 2014 se uskutečnily dva dvoutýdenní workshopy s názvy: Pravěk, pravěk, pravěk a Zažij středověk... Oba workshopy měly obrovský ohlas a zúčastnilo se jich přes 1400 dětí ze základních škol a víceletých gymnázií. V obou programech si děti zkoušely pravěká a středověká řemesla a činnosti (výroba záušnic, odlévání pečetí, mletí obilí na pravěkých mlýncích) i práci archeologů a konzervátorů (zakreslování kostry, datace nádob, rekonstrukce nádob).

Od června do prosince probíhal doprovodný program k výstavě Víra, která hřeje s názvem Přijďte se ohřát. Výstava byla věnována středověkému souboru kachlů z Plzně. Celkem se zúčastnilo přes 400 dětí ze základních a středních škol.

Celoročně probíhají programy pro mateřské, základní a střední školy s názvy Cesta do pravěku Plzeňského kraje a Ať žije středověk ve stálých expozicích Archeologie a Historie. Oba edukační programy jsou připraveny dle zásad moderního neformálního vzdělávání a jsou plně v souladu s ŠVP a RVP. Během roku navštívilo tyto programy celkem přes 1600 dětí.

Mujejní pedagog je členem Komise pro práci

s veřejností a muzejní pedagogiku při Asociaci muzeí a galerií ČR a členem a ambasadorem mezinárodní asociace Hands On International Association Children in museum se sídlem v Gratzu.

## Ostatní činnost muzea

### Odborné konference a semináře pořádané ZČM

#### Oddělení prehistorie

V rámci projektu Partnerství pro archeologii... byl ve dnech 17. a 18. dubna uskutečněn v přednáškovém sále ZČM workshop „Muzejní činnost a zpracování archeologického materiálu“. V jeho rámci proběhla prohlídka pracovišť, nově otevřených stálých expozic a exkurze na rekonstruovanou mohylu střední doby bronzové u Stříbra (celé oddělení).

Uspořádáno bylo zasedání Západočeské pobočky České archeologické společnosti, které se konalo 25. ledna v přednáškovém sále Západočeského muzea v Plzni. V rámci zasedání proběhly komentované prohlídky archeologických expozic (A. Zelenka).

Ve dnech 4. - 6. 6. jsme uspořádali ve spolupráci s Městským muzeem ve Stříbře 42. setkání archeologů z muzeí a institucí památkové péče. Seminář byl zaměřen na uzavírání nových smluv oprávněných organizací s Akademií věd ČR a na přípravu nového památkového zákona. V rámci semináře byly předneseny přednášky o pravěké osídlení Stříbrska (M. Metlička) a o historii města Stříbra (P. Břicháček). Proběhla také prohlídka muzea ve Stříbře, na exkurzi byly navštíveny nejvýznamnější lokality v regionu a pro zájemce byla zajištěna v ZČM prohlídka nových expozic a návštěva stříbrných dolů ve Stříbře (M. Metlička, J. Metličková, A. Junková, A. Zelenka, A. Novotná, L. Šmolíková).

#### Oddělení botanické

- » III. čs. lichenologické konference, 12.–14. 2., terénní stanice BÚ AVČR Lužnice (organizátor O. Peksa). Založen web konference v rámci [www.zcm.cz](http://www.zcm.cz).
- » Jarní setkání Bryologicko-lichenologické sekce ČBS Nečtiny 10.–13. 4. (organizátor O. Peksa).

### Účast na odborných a vědeckých konferencích

#### Ředitelství

- » Mergl - Sympozium k uměleckému kovářství, Muzeum východních Čech, Hradec Králové, 5. 9., přednáška Firma Michálek a Jaroš z Plzně
- » Mergl - seminář k současnému českému designu sanitární keramiky - Severočeské muzeum v Liberci, 17. 9.
- » Mergl - symposium Design Meeting, Fakulta designu a umění Ladislava Sutnara ZČU, 4. 11., přednáška Ladislav Sutnar – plzeňská stopa
- » Mergl – studijní seminář k problematice evropských fajánsí 17.- 19. století – Germanisches Nationalmuseum, Norimberk – 27. – 29. 10.

#### Oddělení prehistorie

Zúčastnili jsme se celostátního kolokvia Archeologické výzkumy v Čechách 2012 v Národním muzeu v Praze, kde A. Novotná přednesla referát o výzkumu neolitického sídliště v Křimicích-Pod Rozvodnou (A. Novotná, A. Zelenka).

Ve dnech 13. a 14. března jsme se zúčastnili konference „Neolitizace aneb setkání generací“, konané na půdě FF UK v Praze. Přednesen byl referát o neolitickém osídlení jihozápadních Čech (M. Metlička, A. Novotná).

Účastnili jsme se workshopu (20. - 21. 3.), který hodnotil výsledky společného projektu KAR ZČU v Plzni, ZČM, AC Olomouc a UJEP v Olomouci „Partnerství pro archeologii...“. (A. Novotná, M. Metlička).

Ve dnech 18.-21. června jsem se účastnil 24. konference ARGE (Archäologische Arbeitsgemeinschaft Ostbayern / West- und Südböhmen / Oberösterreich), které se tentokrát konalo v Lázních Bechyně. Tématem zasedání byly depoty a deponování (M. Metlička).

Dne 9. - 11. září se konzervátorka I. Kolmanová účastnila každoroční Konference konzervátorů-restaurátorů konané v Ústí nad Labem.

#### Oddělení záchranných archeologických výzkumů

- » Dějiny staveb 2014, Nečtiny, 21. – 23. 3. 2014 (M. Čechura; účast s referátem Archeologický výzkum středověkého mostu v Kaznějově).
- » 33. Niederbayerischer Archäologentag, Deggendorf (SRN), 25. – 27. dubna 2014 (P. Hereit – účast).
- » „Konference konzervátorů a restaurátorů“, Ústí nad Labem, 9. – 11. září 2014 (A. Kordíková, M. Sochorová – účast).
- » Workshop „Muzejní činnost a zpracování archeologického materiálu“, ZČM v Plzni, 17. - 18. 4. 2014 (A. Kordíková, M. Sochorová – účast).
- » XLII. seminář archeologů muzeí a institucí památkové péče, Městské muzeum Stříbro, 4. 6. 2014 (P. Břicháček – referát o středověku Stříbrska; T. Matějková, M. Sochorová – účast).
- » X. Letní škola mediévistických studií Sázavský klášter, Sázava, 7.-9.9.2014 (M. Čechura).
- » 46. Mezinárodní konference archeologie středověku, Prešov, Slovenská republika, 15. – 19.9.2014, (M. Čechura - účast s příspěvkem Torzální církevní architektura - stav odborného poznání a památkové ochrany).
- » Mezinárodní symposium „100. výročí studie Jaroslava Pallardiho o relativní chronologii neolitu a neolitu“, Moravské Budějovice, 15. – 18. září 2014 (A. Kordíková, M. Sochorová – účast).
- » Odborná konference „Záchranné archeologické výzkumy“, NPÚ v Plzni, 30.9.2014 (A. Kordíková, M. Sochorová – účast s referátem Přeštice (PJ), Rybova ul. záchranný archeologický výzkum polokulturní lokality).
- » Seminář „Prezentace a rekonstrukce archeologických objektů“, Deštné v Orlických horách, 14. -16. 11. 2014

(M. Sochorová – účast s referátem Realizace výstavby tábořiště lovců a sběračů včetně obydlí).

### Oddělení starších dějin

- » XXXIII. Smetanovské dny – „Útisk – charita – vyloučení.“, FF UK + SVK Plzeň, 25. – 28. 2. 2014
- » „Textil v muzeu – stejnokroje, vlajky, prapory“, Technické muzeum Brno, 10. – 11. 6. 2014 (účast dr. M. Hus, přednesen referát)
- » „Nové nálezy mincí ve střední Evropě“, poř. AV ČR + UK Praze, jednání v Bechyni, 11. – 12. 9. 2014. (dr. M. Hus, účast bez přednášky)
- » Seminář k 125.výročí vzniku muzea Louny, Louny 2. 10. 2014 (dr. M. Hus, účast bez přednášky)
- » IX. Konference policejní historie, Policejní muzeum Praha, 16. – 19. 10. 2014 (dr. M. Hus, účast bez přednášky)
- » Veřejná schůze Západočeské pobočky České archeologické společnosti, ZČM v Plzni, 25. ledna 2014 (mgr. J. Orna, bez příspěvku)
- » 1. kolokvium o vrcholně a pozdně středověké keramice, KAR FF ZČU v Plzni, 3. – 4. března 2014, bez příspěvku)
- » „The meaning of things: artefacts and narratives, Theoretical Archaeology Group“ (TAG Czech Republic ZČU v Plzni, 3. – 4. března 2014 (mgr. J. Šneberger, bez příspěvku)
- » „Forum Archaeologiae Post-Mediaevalis“, téma Duchovní svět a hmotná kultura novověku, ARCHAIA Praha o.p.s., palác Unitaria Praha, 29. – 30. dubna 2014 (mgr. J. Orna a mgr. V. Dudková, přednesen referát)
- » Mezinárodní seminář „Veřejné prostory ve středověku“, NPÚ, ú. o. p. v Olomouci a KHistArch FF UP v Olomouci a Muzeum umění Olomouc a Arcidiecézní muzeum Olomouc, 4. – 5. 6. 2014, (mgr. J. Orna a mgr. V. Dudková, přednesen referát.)
- » 46. Mezinárodní konferencia archeologie stredoveku - Výskum a obnova torzálnej architektury, PÚ Slovenskej republiky - KPÚ Prešov, Evanjelické kolegium Prešov, 16. - 19. září 2014, (mgr. J. Orna, mgr. V. Dudková, přednes. referát)
- » Seminář pro učitele základních a středních škol s názvem „Představujeme Západočeské muzeum v Plzni“, pořad. KPÚ Plzeň, 3. 10. 2014 (dr. M. Hus, mgr. J. Orna a mgr. V. Dudková, předneseny referáty)
- » 5. mezinárodní studentská vědecká konference s podtitulem „Krajina v minulosti, minulost v krajině“, KAR FF ZČU v Plzni, přednáškový sál ZČM v Plzni, 15. – 16. 10. 2014 (účast mgr. J. Šneberger, bez příspěvku)
- » 42. seminář archeologů z muzeí a institucí památkové péče s tématem „Nové dohody oprávněných organizací s archeologickými ústavy o provádění výzkumů“, (Stříbro, červen 2014) (mgr. J. Orna, mgr. V. Dudková, bez referátu).

### Oddělení novějších dějin

- » Pouť do Santiaga de Compostela: duchovní,

kulturní a historické souvislosti. Egon Schiele Art Centrum, Český Krumlov 23. 1. 2014, přednesen příspěvek Plzeň a západní Čechy v souvislosti se svatojakubskou cestou a poutnictvím všeobecně (Krčmář).

- » Dějiny staveb 2014, Klub Augusta Sedláčka a Sdružení pro stavebně historický průzkum, Nečtiny 21. – 23. 3. 2014 (Krčmář).
- » Vzpomínky na 1. světovou válku, Jihočeské muzeum v Českých Budějovicích, České Budějovice 16. 10. 2014 (Krčmář).
- » Možnosti a trendy cestovního ruchu (nejen v Českém lese), Škola obnovy venkova Šumava – Český les, město Hartmanice a společnost AgAkcent, s.r.o., Babylon 20. 11. 2014, přednesen příspěvek Poustevníci a poustevny v Českém lese (Krčmář).

### Oddělení uměleckoprůmyslové

- » seminář restaurátorů pracovní skupiny Textil spojeném s prezentací restaurovaných předmětů na výstavě Secese. Vitální umění 1900. v Obecním domě v Praze (Kotorová).
- » symposium k výstavě Zámečnická škola. Řemeslo je umění v Muzeu Východních Čech v Hradci Králové, 5. 9., (Kotorová)
- » seminář k současnému českému designu sanitární keramiky Severočeské muzeum v Liberci, 17. 9. (Merglová Pánková)
- » Orientalia Antiqua Nova, XIV. ročník, KBS FF ZČU v Plzni, 2. – 3. 4.; příspěvek Blízkovýchodní kovové nádoby a jejich materiálové určení pomocí nových metod – sbírka Západočeského muzea v Plzni (Mleziva)
- » seminář Orientální koberce ve sbírkách hradů a zámků. Inventarizace, preventivní péče, restaurování, Národní památkový ústav ÚPS v Praze a Státní hrad Karlštejn, 30. 7. (Kotorová, Mleziva).

### Oddělení národopisné

- » Jana Slámová. „Předměty léčebné magie ve sbírkách ZČM“. V rámci Jarního semináře Etnografické komise Asociace muzeí a galerií v ČR. Hlinsko v Čechách – SLS Vysočina (23. – 24. 4. 2014).
- » Michal Chmelenský. „Židovské komunity na Sušicku, aneb oživení dávno ztracené paměti“. V rámci Jarního semináře Etnografické komise Asociace muzeí a galerií v ČR“. Hlinsko v Čechách – SLS Vysočina (23. – 24. 4. 2014).
- » Michal Chmelenský: „Judaikum či běžně užívané kuchyňské náčiní?“. V rámci Jarního semináře Etnografické komise Asociace muzeí a galerií v ČR“. Hlinsko v Čechách – SLS Vysočina (23. – 24. 4. 2014).

### Oddělení paleontologické

- » XIII. Hornsteinterffen in Chemnitz – Workshop, Museum für Naturkunde Chemnitz, 2.5.-4.5..2014; účastníci: RnDr. Josef Pšenička, Ph.D.
- » 9th European Palaeobotany - Palynology Conference, Padova, Sardinie - 25. srpna - 9. září

2014 - příspěvky: 1) Bek, J., Opluštil, S., Pšenička, J. 2014. Reconstruction of plant assemblages on miospore record using conversion factors (R-values) from the Pennsylvanian of Czech Republic: Preliminary results. Abstract book of 9th European Palaeobotany - Palynology, printed by CLEUP sc, Padova, 15-16; 2) Pšenička, J., Frojdová, J. 2014. Sporangia of leptosporangiate ferns. Abstract book of 9th European Palaeobotany - Palynology, printed by CLEUP sc, Padova, 68.

- » Management a obnova travinných ekosystémů, Praha, 29. – 30. listopadu 2014. Ing. Jan Bureš.
- » Seminář SCOPUS Praha - 18.11. 2014. RNDr. Josef Pšenička, Ph.D.
- » Konference RaD Evaluation Methodology and Funding Principles - Praha, 29.10. 2014. RNDr. Josef Pšenička, Ph.D., RNDr. Ondřej Peksa.

### Oddělení botanické

- » 15. výjezdní interdisciplinární seminář pořádaný NTC ZČU Plzeň – Nečtiny: Život je boj? Nezbytnost konfliktů v přírodě, společnosti a vědě, 20.–23. 1. (O. Peksa, S. Pecháčková).
- » Mezinárodního lichenologický workshop v lužních lesích na soutoku Dyje a Moravy, 29.–31. 3. (O. Peksa).
- » Seminář o herbářích (P. Mráz) – PřF UK Praha, 15. 4. (S. Pecháčková).
- » Seminář muzejních botaniků AMG ČR – Varín, M. Fatra, 2.–6. 6. (O. Peksa, S. Pecháčková).
- » Floristický kurs České botanické společnosti – Podbořany, 29. 6. – 4. 7. (S. Pecháčková).
- » Seminář PřF JU o kapradinách (L. Ekrť, J. Košnar) – PřF JU Č. Budějovice, 3.11. (S. Pecháčková).
- » Konference ČBS Praha – Management a obnova travinných ekosystémů, 29.–30. 11., Praha (I. Matějková – prezentace posteru „Uplatnění lučních a vzácných druhů rostlin na výsypkách po těžbě černého uhlí na Plzeňsku“).
- » Série seminářů „Lichenological journal club“ na katedře botaniky PřF UK v Praze (O. Peksa).
- » Zaškolení k programu JUICE – PřF UK Praha (S. Pecháčková, O. Peksa)
- » Úvodní seminář k projektu MŠMT IPN Metodika; 29. 10. (O. Peksa).

### Oddělení zoologické

- » 4. Setkání přátel a příznivců Českého lesa (přednáškový seminář), 6. 11. 2014, Holýšov (R. Vacík)
- » 113. seminář České arachnologické společnosti, 8. 11. 2014, Praha (I. Hradská)

### Knihovna Západočeského muzea v Plzni

- » Inforum 2014, 20. ročník konference o profesionálních informačních zdrojích, Praha VŠE, 27. – 28. května (I. Šedo)
- » 39. celostátní seminář knihovníků muzeí a galerií, Frýdek-Místek 4.-6. září (I. Šedo – přednáška Regionální literatura v muzejních knihovnách)

- » Knihovny současnosti 2014, Olomouc 10.-12. září (I. Šedo)
- » VI. mezinárodní interdisciplinární konference Knihy v proměnách času v Českém Krumlově 23.-26. října (I. Šedo)
- » 23. ročník konference Bibliotheca Antiqua: problematika historických a vzácných knižních fondů, Olomouc, říjen, (I. Šedo)

### Muzeum loutek

- » Vzdělávací obsah v muzejní edukaci, 23. – 24. 4. 2014 Olomouc, Katedra výtvarné výchovy Pedagogické fakulty Univerzity Palackého v Olomouci
- » NEMO - výroční konference 6-8. listopadu 2014, Bologna
- » Muzeo 50 – Mezinárodní muzeologická konference, 25.11.2014–26.11.2014 Brno, Filozofická fakulta MU

### Oddělení konzervace

- » Seminář Brno TMB – textil – čištění stejnokrojů 10.-11.6.2014 (G. Šmolíková)
- » Seminář Konzervátorů a restaurátorů AMG 8.9.-11.9.2014 Ústí nad Labem nad Labem (M. Nauš, E. Podzemná, V. Vondrovský)
- » Seminář ústav makromolekulární chemie AV ČR - Nové nedestruktivní metody diagnostiky a sanace dřevěných konstrukcí. 24.-25.9.2014 (M. Nauš)
- » Čištění maleb – Národní galerie Praha listopad 2014 (J. Špinka, E. Podzemná)

## Přednášková činnost pracovníků a exkurze

### Ředitelství

#### Přednášky v muzeu:

- » Mergl – 5. 2. – přednáška o ZČM, Vernetzungstreffen – Deutsches Kulturforum östliches Europa, Postupim
- » Mergl - 18. 3. Mischkovy taroky, v cyklu Příběhy předmětů
- » Mergl - 26. 9. – prohlídka hlavní budovy ZČM pro německé žurnalisty - akce Deutsches Kulturforum östliches Europa, Postupim
- » Mergl - 7. 10. Jan Zachariáš Quast – poslední český miniaturista, v cyklu Příběhy předmětů

#### Přednášková činnost ve spolupráci se FFUK Praha a ZČU v Plzni:

- » Mergl - Ústav dějin umění FFUK Praha, přednášky Umělecké řemeslo 1, Umělecké řemeslo 2
- » Mergl – Fakulta designu a umění Ladislava Sutnara ZČU, přednášky Dějiny keramiky, Dějiny šperku a umělekořemeslného zpracování kovu; seminář Vybrané kapitoly z dějin umění
- » Mergl – Ústav celoživotního vzdělávání ZČU, přednášky v cyklech Významné osobnosti českého výtvarného umění a Osobnosti světového designu

**Přednášková činnost mimo muzeum:**

- » Mergl – 30. 8.. přednáška Eduard Stellmacher – sochař a keramik, v cyklu Den architektury 2014 - Zmizelé Trnovany a jejich tvůrci, Teplice

**Oddělení prehistorie**

- » Na výroční schůzi Západočeské pobočky ČAS byla přednesena přednáška Nově objevený rondeloid v Plzni-Křimicích (A. Novotná).
- » V sále budovy základní školy v Horní Bříze prezentována přednáška Doba železná v západních Čechách pořádaná občanským sdružením Betula Viridis (A. Zelenka).
- » Na konferenci Neolitizace aneb setkání generací, byl přednesen referát Neolitické osídlení jihozápadních Čech (M. Metlička, A. Novotná).
- » Na kolokviu Archeologické výzkumy v Čechách v Praze, přednesla A. Novotná příspěvek Nově objevený rondeloid v Plzni-Křimicích – ZAV v poloze „Pod elektrickou rozvodnou“.
- » V rámci projektu Partnerství pro archeologii bylo na workshop „Muzejní činnost a zpracování archeologického materiálu“ předneseno 6 příspěvků (M. Metlička, P. Peterková, J. Metličková, A. Zelenka, L. Šmolíková, A. Novotná, A. Junková).
- » V rámci cyklu Příběhy předmětů proběhla přednáška Zlato v mohylách střední doby bronzové (A. Junková).
- » Na 42. setkání archeologů z muzeí a institucí památkové péče ve Stříbře přednesl M. Metlička referát Pravěké osídlení Stříbrska.
- » V rámci cyklu Příběhy předmětů přednesl M. Metlička referát Keltský zlatý poklad z Podmokel a nejstarší mince u nás.
- » V listopadu proběhla na oddělení přednáška pro amatérské spolupracovníky ZČM, kde byly prezentovány možnosti další spolupráce (M. Metlička).
- » Pro sdružení Betula Viridis v Horní Bříze se konala přednáška A. Zelenky Doba římská, stěhování národů a příchod Slovanů v západních Čechách.
- » Přednáška o archeologii pro žáky na 18. základní školy v Plzni-Bolevci (A. Junková).
- » Pro pracovníky Archeologického ústavu v Praze proběhla exkurze na pracoviště, do depozitářů a do nově otevřených expozic pravěku a středověku (M. Metlička).
- » V dubnu proběhla exkurze na pracoviště a do expozic pro studenty archeologie FF UK Praha vedené Z. Bláhou, které se účastnilo 21 studentů (M. Metlička).

**Oddělení záchranných archeologických výzkumů****Přednášky v muzeu:**

- » Příběh železné koule a pohanské urny – Počátky archeologických výzkumů na Plzeňsku. Přednáška z cyklu: Příběhy předmětů, 11. 11. 2014 (M. Čechura).

**Přednášková činnost v rámci spolupráce s vysokými školami:**

- » Jihočeská univerzita České Budějovice: výuka období raného středověku, historie opevněných sídel a sakrální architektury (P. Břicháček).
- » FF UK Praha, Ústav pro archeologii: Kostel jako archeologický pramen: Odras liturgických a neliturgických funkcí v archeologických a stavebně-historických pramenech. 11.12.2014, v cyklu semináře Svět středověkých artefaktů (M. Čechura).

**Ostatní:**

- » Historie a historické pozadí svatomouřenecké kostnice. Kostel sv. Mouřence, Annín, 9. 8. 2014 (M. Čechura). Text přednášky zveřejněn na <http://www.pratelemourence.cz/leto-na-mourenci-st-maurenzner-sommer-texty-prednasek-vortragetexte/historie-mourenecke-kostnice/>.
- » Přednáška o pravěké a středověké keramice na „akci pro děti“ u hrádku Milkov u Domaslavy (okres Tachov), 12. září 2014 (T. Matějková).
- » Pravěk západních Čech, Základní škola Dolní Bělá, 31.3 (P. Břicháček).

**odborné exkurze**

- » Pravěk západních Čech (Domažlicko, Stříbrsko), pro U Linec, 31.8 (P. Břicháček).

**Oddělení starších dějin****Přednášky v muzeu:**

- » mgr. J. Orna – mgr. V. Dudková, 6. 5. 2014, „Archeologické doklady obléhání Plzně husity“, cca 28 posluchačů
- » dr. M. Hus, mgr. J. Orna a mgr. V. Dudková, „Pohledy do dějin západních Čech“ a „Mincovní historie západních Čech“ 3. 10. 2014, seminář pro učitele základních a středních škol s názvem „Představujeme Západočeské muzeum v Plzni“, pořadatel KPÚ Plzeň, cca 30 posluchačů

**Přednášky mimo muzeum:**

- » mgr. J. Orna + mgr. V. Dudková + mgr. M. Omelka + dr. O. Řebounová (oba AHI.m.P), 29. 4. 2014, přednáška „Hrobové nálezy z novověkého pohřebiště u kostela sv. Máří Magdaleny v Plzni“ v rámci konference Forum Archaeologiae Post-Medaevalis v Praze, cca 52 posluchačů
- » dr. M. Hus, 13. 3. 2014, přednáška „Věčná a stále jiná. 25 podob československé a české koruny 1918 – 1993“ v rámci cyklu Mistrovská dílna, PeF ZČU v Plzni, cca 20 posluchačů
- » mgr. J. Orna + mgr. V. Dudková, 4. 6. 2014, přednáška „Archeologické výzkumy na nám. Republiky v Horšovském Týně“ v rámci semináře Veřejné prostory ve středověku, Muzeum umění

a Arcidiecézní muzeum v Olomouci, cca 28 posl.

- » dr. M. Hus, 5. 6. 2014, přednáška „Čeští vojáci v rakousko-uherské armádě během 1. Světové války“, vernisáž výstavy, Pivovarské muzeum v Plzni, cca 25 posluchačů
- » dr. M. Hus, 11. 6. 2014, přednáška „Sbírka uniforem ZČM v Plzni a vzácnější uniformy bezpečnostních sborů“ v rámci semináře Textil v muzeu, Technické muzeum v Brně, cca 40 posluchačů
- » dr. M. Hus, 7. 10. 2014, přednáška „1. Světová válka 1914 – 18“, cyklus přednášek Archivu m. Plzně, klub ÚmP, cca 40 posluchačů
- » mgr. J.Orna, 21. 11. 2014, přednáška „Archeologické výzkumy ve Starém Plzenci v letech 2012 - 14“ v rámci výroční schůze Občanského sdružení Hůrka a Hradiště, hasičská zbrojnice Starý Plzenec, cca 55 posluchačů
- » mgr. V. Dudková, 17. 12. 2014, přednáška „Zaniklé sídelní struktury v regionu v období středověku a novověku“, cyklus Univerzita Třetího věku, SOA Plasy, cca 44 posluch.
- » dr. M. Hus, 13. 3. 2014, „I, a II. národní odboj“, ZŠ nám. Míru Rokycany, cca 30 posl.
- » dr. M. Hus, 21. 3. 2014, „I, a II. národní odboj“, ZŠ TGM Rokycany, cca 30 posluchačů
- » dr. M. Hus, 16. 4. 2014, „I, a II. národní odboj“, ZŠ Jižní předměstí Rokycany, cca 30 posluchačů (7. třída)
- » dr. M. Hus, 25. 4. 2014, „I, a II. národní odboj“, ZŠ Jižní předměstí Rokycany, cca 30 posluchačů (8. třída)

#### **Přednášky v zahraničí - Slovensko:**

- » mgr. J.Orna + mgr. V. Dudková, 17. 9. 2014, přednáška „Nové poznatky k osídlení levobřežního suburbia Staré Plzně“ v rámci 46. Mezinárodní konference archeologie středověku, Evanjelické kolegium a NPÚ Prešov, cca 17 posluchačů
- » mgr. J.Orna + mgr. V. Dudková + mgr. M. Waldmannová (NPÚ Plzeň), 19. 9. 2014, přednáška „Torzální architektura v historickém jádru Plzně na příkladu špitálního kostela sv. Máří Magdaleny“ v rámci 46. Mezinárodní konference archeologie středověku, Evanjelické kolegium a NPÚ Prešov, cca 26 posluchačů

#### **Přednášková činnost ve spolupráci se ZČU v Plzni:**

V roce 2014 probíhala obvyklá výuka předmětu „Základy numismatiky“, kterou dlouhodobě vyučuje dr. M. Hus, tentokrát byla přesunuta do letního semestru

#### **Oddělení novějších dějin**

#### **Přednášky v muzeu:**

- » Krčmář, Fotografický pramen k úpravě hradu Buben Klubem československých turistů. Cyklus Příběhy předmětů. Západočeské muzeum v Plzni – přednáškový sál. Plzeň 15. 4. 2014.
- » Krčmář, Poustevníci a poustevny v Plzni. Přednáška v rámci doprovodného programu k výstavě Poustevníci a poustevny v Plzeňském kraji, projekční

místnost Muzea církevního umění plzeňské diecéze, Plzeň 17. 4. 2014.

- » Krčmář, Po stopách poustevníka sv. Vintíře. Přednáška v rámci doprovodného programu k výstavě Poustevníci a poustevny v Plzeňském kraji, projekční místnost Muzea církevního umění plzeňské diecéze, Plzeň 15. 5. 2014.
- » Krčmář, Plzeňské kostely a kláštery. Přednáška pro Gymnázium Plzeň – Mikulášské náměstí, Muzeum církevního umění plzeňské diecéze, Plzeň 24. 6. 2014.
- » Krčmář, Poustevníci a poustevny na Tachovsku. Přednáška v rámci doprovodného programu k výstavě Poustevníci a poustevny v Plzeňském kraji ve Svojsíně, projekční místnost Muzea církevního umění plzeňské diecéze, Plzeň 2. 10. 2014.
- » Krčmář, Ikonografický pramen k poustevnám v Radnicích a na Vršíčku u Rokycan. Cyklus Příběhy předmětů. Západočeské muzeum v Plzni – přednáškový sál. Plzeň 14. 10. 2014.
- » Krčmář, Poutní místa a místa zvláštní zbožnosti na severním Plzeňsku. Západočeské muzeum v Plzni - přednáškový sál, 18. 12. 2014.

#### **Přednášky mimo muzeum:**

- » Krčmář, Epifanie, slavnost Zjevení Páně a svátek Tří Králů. Arcibiskupské gymnázium, Praha 8. 1. 2014.
- » Krčmář, Plzeň a západní Čechy v souvislosti se svatojakubskou cestou a poutnictvím všeobecně. V rámci série přednášek Pouť do Santiaga de Compostela: duchovní, kulturní a historické souvislosti. Egon Schiele Art Centrum, Český Krumlov 23. 1. 2014.
- » Krčmář, Poutní místa Zelená Hora a Nepomuk – „Svaté“ místo jižního Plzeňska. Městské muzeum a galerie Nepomuk, Nepomuk 24. 4. 2014.
- » Krčmář, Poustevníci a poustevny v Plzni. Klub Augusta Sedláčka, Riegrova 3. Plzeň 7. 5. 2014.
- » Krčmář, „Putování je IN“ / „Pilgern ist „in““. Fara Neukirchen beim Heiligen Blut, Neukirchen beim Heiligen Blut (Německo) 12. 5. 2014.
- » Krčmář, Božkovem po „stopách Jiráka a Prahy“. Základní škola a mateřská škola Plzeň-Božkov, Plzeň 14. 5. 2014
- » Krčmář, Poutní místo Klášter Teplá a další místa s ním spjatá. Muzeum a galerie severního Plzeňska v Mariánské Týnici, Mariánská Týnice 10. 6. 2014.
- » Krčmář, Poustevníci a poustevny na Tachovsku. Svojsín, zámek, 2. 8. 2014.
- » Krčmář, Poustevníci a poustevny na hradech v Plzeňském kraji. Klub Augusta Sedláčka – A.C.W. Saloon, Plzeň 3. 9. 2014.
- » Krčmář, O dolanském poustevníkovi, poutním místu a okolních poustevnách. Akce Dolany ozdobou české krajiny, Dolany, kostel sv. Petra a Pavla 21. 9. 2014.
- » Krčmář, Obrazy z dějin Božkova aneb Božkov není jen rum. Základní škola a mateřská škola Plzeň-Božkov, Plzeň 1. 10. 2014.
- » Krčmář, Historie a geografie Českého lesa. Vzdělávací kurz Objevujeme Český les, Horšovský Týn, 30. 10.



2014.

- » Krčmář, Poustevny a poustevníci na Nepomucku a Blovicu. Městské muzeum a galerie Nepomuk, Nepomuk, 13. 11. 2014.
- » Krčmář, Poustevníci a poustevny v Českém lese. V rámci semináře Možnosti a trendy cestovního ruchu (nejen v Českém lese) Babylon, 20. 11. 2014.
- » Krčmář, Poutní místa a místa zvláštní zbožnosti na severním Plzeňsku. Městská knihovna Kralovice, Kralovice 11. 12. 2014.

#### Oddělení uměleckoprůmyslové

##### Přednášky v muzeu:

- » Blízkovýchodní kovové nádoby a jejich materiálové určení pomocí nových metod – sbírka Západočeského muzea v Plzni, Orientalia Antiqua Nova, ZČU v Plzni, 3. 4. (Mleziva)
- » Slon z Persie, Příběhy předmětů – cyklus ZČM v Plzni, 3. 6. (Mleziva)
- » Keramika z Bechyně, Příběhy předmětů – cyklus ZČM v Plzni, 25. 11. (Merglová Pánková)
- » komentovaná prohlídka výstavy Keramika z Bechyně 1884 – 1948 pro veřejnost 9. 12. (Merglová Pánková)
- » komentované prohlídky výstavy Keramika z Bechyně 1884 – 1948 pro studenty ZČU, 11. 12., 16. 12., 17. 12. (Merglová Pánková)

##### Přednášková činnost ve spolupráci se ZČU v Plzni:

- » Fakulta designu a umění Ladislava Sutnara ZČU, přednášky Dějiny umění – Evropské umění renesanční, České a evropské umění 19. století (Merglová Pánková)
- » Ústav umění a designu ZČU, přednášky Dějiny umění – Evropské umění barokní; zimní semestr (Merglová Pánková)
- » Ústav celoživotního vzdělávání ZČU, přednášky z cyklu Osobnosti českého výtvarného života (Merglová Pánková)
- » Pedagogická fakulta ZČU, přednášky Dějiny umění – Evropské umění renesanční a barokní pro pedagogické pracovníky (Merglová Pánková)

#### Oddělení národopisné

##### Přednášky v muzeu:

- » Jana Slámová. „Perpetuum mobile - smělý plán Jana Rychtářika“. V rámci cyklu Příběhy předmětů aneb Co skrývají sbírky ZČM. Přednáškový sál ZČM v Plzni, p. o. (21. 10. 2014).
- » Tomáš Bernhardt. „Kalsrova panoramatická fotografie Plzně z r. 1893“. V rámci cyklu Příběhy předmětů aneb Co skrývají sbírky ZČM. Přednáškový sál ZČM v Plzni, p. o. (26. 2. 2014).
- » Tomáš Bernhardt. komentované prohlídky výstavy „První světová válka očima Pětatřicátníků Ladislava Lábka a Bohumila Krse“. (listopad – prosinec 2014).

#### Přednášky realizované mimo muzeum

- » Michal Chmelenský. „Oběti holocaustu ze školních lavic“. V rámci Dne památky šoa a hrdinství. Muzeum Šumavy Sušice (28. 4. 2014).

#### Oddělení paleontologické

##### Přednášky mimo muzeum

- » RNDr. Josef Pšenička, PhD. - 18.1.. 2014. - Čína - Setkání důchodců, hasičský dům Břasy
- » RNDr. Josef Pšenička, Ph.D. - 17.9. - Exkurze do pravěkého tropického pralesa - Science café Plzeň
- » RNDr. Josef Pšenička, PhD. - 12.11.. 2014. - Putování po Itálii a Švýcarských Alpách - Setkání důchodců, hasičský dům Radnice
- » Ing. Jan Bureš - 2014 - Paleontologické zajímavosti Nýřanska ve světle aktuálních výzkumů. Přednáška proběhla v únoru společně se spisovatelem J. Drnkem v Městské knihovně v Nýřanech.
- » Ing. Jan Bureš - 2014 - Paleobotanické výzkumy v karbonu Plzeňské pánve. Předneseno v dubnu na katedře botaniky Jihočeské univerzity. 1)
- » Ing. Jan Bureš - 2014 - Zkřemenělá dřeva Plzeňské pánve. Předneseno v listopadu na katedře paleontologie Karlovy univerzity.

#### Oddělení botanické

##### Přednášky mimo muzeum:

- » Přednáška na III. čs. lichenologické konferenci „Lišejníky borů a vřesovišť Plzeňska“, 13. 2. (O. Peksa).
- » Přednáška „Jak vyrobit džungli“ – botanická komise AMG, 3. 6. 2014, Varín, Slovensko (S. Pecháčková).

##### Přednášková činnost ve spolupráci se ZČU v Plzni a dalšími vysokými školami

- » Kurz Metody studia kořenových systémů – podíl na výuce, PŘF JČU (S. Pecháčková)
- » Praktikum „Fotobionti“ v rámci kurzu Cvičení z protistologie na katedře botaniky PŘF UK v Praze, 14. 4. (O. Peksa).
- » Vedení přednášky/praktika „Rod Stereocaulon“ v rámci Vybraných kapitol z lichenologie na katedře botaniky PŘF UK v Praze, 24. 4. (O. Peksa).
- » Spoluúčast na vedení Speciální lichenologické exkurze katedry botaniky PŘF UK v Praze, 23.–25. 9., Capartice (O. Peksa).
- » Přednáška a spoluúčast na vedení Bryologicko-lichenologické exkurze CBG PF ZČU, 10.–11. 10. (O. Peksa).
- » Přednáška pro studenty geobotaniky PŘF UK Praha: „C-S-R model v muzejní botanice“, 21. 11. (S. Pecháčková)

#### Oddělení zoologické

##### Přednášky v muzeu:

- » Za kolihami do Srbska, 1. 4. 2014, přednáška v rámci

cyklu Příběhy předmětů (R. Vacík)

### Přednášky mimo muzeum:

- » Pavouci Plzeňského kraje, 29. 5. 2014, Gymnázium Blovice (I. Hradská)
- » Městský balkon – nečekaný entomologický hotspot centra Plzně, 30. 6. 2014, Roubanálie 2014, Chudenice (I. Těťál)
- » Ochrana ptáků, 19. 11. 2014, pedagogický seminář, Krajské centrum vzdělávání (KCVJŠ) Plzeň (R. Vacík)

### Knihovna Západočeského muzea v Plzni

#### Přednášky v muzeu

V průběhu roku bylo v prostorách knihovny uspořádáno 13 přednášek, doprovázených výstavkami s ukázkami starých a vzácných tisků, případně ukázkami ze vzácných tisků studijního fondu v prostoru knihovny pro školní exkurze ze všech typů škol (od základních přes učňovské a střední až po univerzitu).

V rámci pravidelného cyklu muzejních přednášek byla v červnu provedena jedna přednáška na téma Rukopisná kultura v Knihovně Západočeského muzea v Plzni.

### Účast pracovníků muzea v poradních sborech, edičních radách a profesních sdruženích

#### Ředitelství

#### Poradní sbory a profesní sdružení:

- » Frýda – člen Senátu Asociace muzeí a galerií České republiky
- » Frýda – místopředseda Odborné komise pro dějiny skla ČAS při AV ČR
- » Frýda – Poradní sbor pro sbírkotvornou činnost Oblastního muzea v Lounech
- » Frýda – Komise pro depozitární prostory MM v Žatci.
- » Frýda – člen Redakční rady Časopisu přítel starožitností.
- » Mergl – Poradní sbor pro sbírkotvornou činnost Uměleckoprůmyslového muzea v Praze
- » Mergl – Sbírkotvorná komise Chebského muzea, Cheb (předseda)
- » Mergl – Správní rada Galerie města Plzně

#### Vědecké a odborné komise:

- » Frýda – člen zkušebních komisí státních závěrečných zkoušek na ZČU – FF, katedra archeologie
- » Frýda – člen zkušební komise Muzejní školy AMG
- » Mergl – člen zkušebních komisí teoretických předmětů státních závěrečných zkoušek a klauzurních zkoušek na Fakultě designu a umění Ladislava Sutnara ZČU
- » Mergl – člen Akademie designu ČR

#### Oddělení prehistorie

#### Práce v profesních sdruženích:

- » v předsednictvu Oborové komise muzejních archeologů (OKMA) při Asociaci muzeí a galerií ČR (M. Metlička – člen výboru).
- » ve výboru západočeské pobočky České archeologické společnosti (A. Zelenka – předseda pobočky, M. Strnad – jednatel pobočky).

#### Práce v odborných komisích:

- » Krajská archeologická komise při Národním památkovém ústavu, územním odborném pracovišti v Plzni (M. Metlička – předseda).
- » člen odborné komise pro realizaci a výstavbu archeologického skanzenu „Geschichtspark Bärnau-Tachov“, kde jsou budovány repliky staveb raně a vrcholně středověké vesnice včetně vodním příkopem opevněné tvrze (motte) a dřevěného kostela (M. Metlička).

#### Členství v edičních a redakčních radách:

- » M. Metlička je odpovědný redaktor nového časopisu „Archeologie západních Čech“. Během roku vyšlo 7. a 8. číslo časopisu a 1 monografická suplementa časopisu. Další číslo časopisu je v přípravě. V průběhu roku se uskutečnily dvě zasedání redakční rady, která určila recenzenty a schválila náplně jednotlivých čísel.

#### Oddělení záchranných archeologických výzkumů

#### Členství ve vědeckých a odborných komisích

- » Člen poradního sboru pro sbírkotvornou činnost Městského muzea ve Stříbře (Čechura)
- » Člen koreferentské komise archeologického výzkumu v areálu hospodářského dvora kláštera v Plasích, výzkum společnosti ZIP o.p.s. (Čechura)
- » Oborová komise muzejních archeologů při AMG (P. Hereit)
- » Česká archeologická společnost, pobočka Plzeň (všichni členové oddělení)
- » Muzejní rada OM Jindřichův Hradec (P. Břicháček)

#### Členství v redakčních a edičních radách odborných periodik

- » Vlastivědný sborník Jindřichohradecka, Třeboňska a Dačicka (P. Břicháček)
- » Ediční rada ZČM v Plzni (P. Břicháček).

#### Oddělení starších dějin

#### Práce v profesních sdruženích:

- » dr. M. Hus, Numismatická oborová komise AMG
- » dr. M. Hus, Vojenskohistorická oborová komise AMG (nevyvíjela činnost)
- » mgr. J. Orna a mgr. V. Dudková, Archeologická oborová komise AMG

### Členství v profesních organizacích v zastoupení muzea:

- » Česká numismatická společnost (dr. M. Hus)
- » Česká společnost přátel drobné plastiky (dr. M. Hus)
- » Evropská numismatická asociace (dr. M. Hus)
- » Německá společnost pro studium řádů DGO, dříve BDOS (dr. M. Hus)
- » Společnost přátel starožitností českých (dr. M. Hus, mgr. J. Orna)
- » Česká archeologická společnost (mgr. J. Orna)

### Práce v odborných komisích:

- » Poradní sbor pro akv.činnost MaG Severního Plzeňska, Mar. Týnice (dr. M. Hus)
- » Poradní sbor pro akviziční činnost VM dr. Hostaše v Klatovech (mgr. J. Orna)
- » Západočeská regionální archeologická komise (mgr. J. Orna, mgr. V. Dudková)
- » Poradní sbor pro akviziční činnost Archivu m. Plzně (mgr. T. Bernhardt \*)

### Členství v edičních a redakčních radách:

- » Sborník ZČM - Historie (dr. M. Hus a mgr. T. Bernhardt \*, oba redakční i ediční rada)
- » Ediční rada Pivovarského muzea Plzeň (dr. M. Hus) – nevyvíjela činnost
- » Redakční rada sborníku Minulostí západočeského kraje (mgr. T. Bernhardt)
- » Redakční rada Archeologie západních Čech (mgr. T. Bernhardt \*, mgr. J. Orna)
- » Odborný redaktor sborníku Scamna super Misam, PeF ZČU (mgr. T. Bernhardt \*)
- » Redakční rada sborníku Jižní Plzeňsko (mgr. J. Orna)
- » Redakční rada monografie „Dějiny Plzně“ (mgr. T. Bernhardt)

### Členství v komisích veřejně prospěšných organizací a sdužení a v komisích veřejné správy:

- » Historická komise Regionální jednoty ČSOL Plzeň (dr. M. Hus)
- » Komise pro symboliku Republikového výboru ČSOL Praha (dr. M. Hus)
- » Komise pro výchovu a vzdělávání MO Plzeň-2 (dr. M. Hus)
- » Komise pro rozvoj okrajových částí a podpory památkových objektů a území obvodu MO Plzeň-2 (dr. M. Hus)
- » Kulturní komise Nadace 700 let města Plzně (dr. M. Hus)
- » Krajská sekce Sdružení historických sídel Čech, Moravy a Slezska (dr. M. Hus)
- » Vlastivědná společnost „Regio“ (mgr. J. Orna – předseda)

### Oddělení novějších dějin

#### Práce v profesních sdruženích:

- » Komise muzejních historiků AMG - člen (Krčmář).

### Práce v odborných komisích

- » Poradní sbor pro sbírkotvornou činnost Muzea města Ústí nad Labem (Krčmář).
- » Pracovní skupina při Collegium Bohemicum pro přípravu expozice k dějinám Němců v českých zemích (Krčmář).
- » Rada Muzea církevního umění plzeňské diecéze (Krčmář).
- » Konzultační skupina pro posuzování zákonnosti nahlášených shromáždění a pochodů při magistrátu města Plzně (Krčmář).

### Členství v edičních a redakčních radách

- » Ediční rada Západočeského muzea v Plzni (Krčmář).

### Členství v komisích veřejně prospěšných organizací a sdužení a komisích veřejné správy

- » Nadační fond Dominanty – člen správní rady (Krčmář).
- » Česká společnost Josepha Haydna – člen výboru, pořadatel mezinárodního hudebního festivalu staré hudby Haydnovy hudební slavnosti, správa financí společnosti (Tománková).

### Oddělení uměleckoprůmyslové

#### Vědecké a odborné komise

- » Merglová Pánková – členka zkušebních komisí teoretických předmětů státních závěrečných zkoušek a klauzurních zkoušek na Fakultě designu a umění Ladislava Sutnara ZČU

### Oddělení národopisné

- » Michal Chmelenský - Etnografická komise Asociace muzeí a galerií České republiky
- » Jana Slámová - Etnografická komise Asociace muzeí a galerií České republiky
- » Jana Slámová - Poradní sbor pro sbírkotvornou činnost Muzea a galerie severního Plzeňska v Mariánské Týnici
- » Jana Slámová - Komise pro ochranu nemateriálních statků tradiční lidové kultury Plzeňského kraje
- » Tomáš Bernhardt - Redakční rada sborníku Minulostí západočeského kraje
- » Tomáš Bernhardt - Redakční rada sborníku Archeologie západních Čech
- » Tomáš Bernhardt - Redakční rada monografie Dějiny Plzně
- » Tomáš Bernhardt - Nákupní komise Archivu města Plzně

### Oddělení paleontologické

#### Členství v poradních sborech?

- » RNDr. Josef Pšenička, PhD. - člen Rady pro centrální evidenci sbírek MK ČR

### Členství v edičních a redakčních radách:

- » RNDr. Josef Pšenička, PhD. člen ediční rady

Západočeského muzea v Plzni

- » RNDr. Josef Pšenička, PhD. člen redakční rady mezinárodního impaktovaného časopisu Bulletin of Geosciences
- » RNDr. Josef Pšenička, PhD. šéfredaktor recenzovaného časopisu Západočeské muzea v Plzni Folia musei rerum naturalium bohemiae occidentalis: geologica et paleobiologica
- » RNDr. Josef Pšenička, PhD. člen redakční rady recenzovaného časopisu Západočeského muzea v Plzni Erika

#### Oddělení botanické

##### Práce v profesních sdruženích:

- » Výbor Bryologicko-lichenologické sekce České botanické společnosti (O. Peksa).
- » Výbor Západočeské pobočky ČBS (S. Pecháčková).

##### Členství v edičních a redakčních radách

- » Časopis Erica – O. Peksa, vedoucí redaktor; I. Matějková, výkonná a technická redaktorka; S. Pecháčková, redaktorka.
- » Redakční rada časopisu Bryonora (vydává Bryologicko-lichenologické sekce ČBS) – O. Peksa, redaktor.
- » Časopis Calluna (vydává Západočeská pobočka ČBS) – S. Pecháčková, vedoucí redaktorka.
- » Redakční rada Sborníku Západočeského muzea, Příroda – S. Pecháčková, O. Peksa.

#### Oddělení zoologické

##### Poradní sbory:

- » Poradní sbor pro sbírkotvornou činnost Muzea Dr. Bohuslava Horáka v Rokycanech (R. Vacík – člen).

##### Profesní sdružení:

- » Západočeská pobočka České společnosti ornitologické při Západočeském muzeu v Plzni (R. Vacík – předseda)
- » Česká společnost ornitologická (R. Vacík – člen)
- » Česká zoologická společnost (R. Vacík – člen)
- » Česká společnost pro ochranu netopýrů (I. Hradská, Říšová – členky)
- » Česká arachnologická společnost (I. Hradská – členka)
- » Česká společnost entomologická (I. Těšál – člen)

##### Ediční a redakční rady

- » Ediční rada Západočeského muzea v Plzni (R. Vacík – člen)
- » Sborník ZČM – Příroda (R. Vacík – vedoucí redaktor, I. Hradská – členka redakční rady časopisu)
- » Erica (R. Vacík – člen redakční rady časopisu)
- » Západočeské entomologické listy (I. Těšál – člen redakční rady internetového časopisu)

#### Knihovna Západočeského muzea v Plzni

##### Profesní sdružení:

- » vedoucí knihovny je členem Spolku českých bibliofilů, na jehož činnosti se podílí organizačně i jako konzultant.
- » vedoucí knihovny je členem a byl zvolen do Rady Společenstva českých knihářů

##### Členství v edičních radách:

- » vedoucí knihovny je členem ediční rady časopisu Bulletin SKIP

##### Muzeum loutek

- » Mgr. Markéta Formanová – člen Exekutivy AMG, člen Komise pro práci s veřejností a muzejní pedagogiku při AMG – účast na zasedáních komise, Exekutivy, Senátu a jednání s příslušnými ministerstvy.

#### Oddělení konzervace

##### Práce v profesních sdruženích:

- » Unie výtvarných umělců Plzeňské oblasti (Jiří Špínka)
- » Asociace restaurátorů ČR (Jiří Špínka)
- » Asociace umělců medailérů (Jiří Špínka)
- » Komise konzervátorů - restaurátorů AMG ČR – člen výboru (Eva Podzemná)
- » Komise konzervátorů - restaurátorů AMG ČR - Západočeská sekce, (předseda Eva Podzemná)
- » Práce v odborných komisích:
- » Poradní sbor Muzea Jižního Plzeňska v Blovicích – (člen Jiří Špínka)

#### Badatelská činnost

##### Oddělení prehistorie

V průběhu roku bylo na oddělení 29 badatelských návštěv, kterým bylo předloženo ke studiu 161 sbírkových předmětů.

- |  |    |
|--|----|
| Počet odborných badatelských návštěv celkem      | 29 |
| z toho studentů                                  | 20 |
| počet registrovaných uživatelů příruční knihovny | 14 |
- » Na oddělení byl zpracováván materiál pro bakalářskou práci E. Hojdanové: Broušené nástroje z Vochova a Plzně-Křimic (KAR ZČU v Plzni), jejímž cílem bylo kompletní zpracování broušených nástrojů z obou lokalit (M. Metlička).
  - » Pro bakalářskou práci M. Kalmaninové Neolitická drtidla ze sídelního areálu v Plzni-Křimicích (KAR ZČU v Plzni) byl poskytnut soubor drtidel z této lokality (M. Mašková).
  - » V rámci společného projektu „Partnerství pro archeologii...“ byly poskytovány informace a archeologický materiál pro doktorandy ZČU v Plzni – M. Augustýnovou, D. Hlásku, V. Schöningerovou a P. Menšíka.

**Oddělení záchranných archeologických výzkumů**

- » Celkem 22 badatelských návštěv odborných a vědeckých pracovníků (10 na výzkumech a 12 na pracovišti), z toho 5 zahraničních (na výzkumech a na pracovišti).

**Oddělení starších dějin**

V roce bylo 13 badatelských návštěv (tj. s vypsáním badatelským listem)

**Počet předmětů, ke kterým byla poskytnuta práva reprodukce:**

- » Během roku byla poskytnuta 3 práva k reprodukci k celkem 101 předmětům, rsp. fotografiím

**Žadosti o řešerše, konzultace, odhady, telefonické a e-mailové dotazy:**

- » Oddělení zpracovalo celkem 225 různých dotazů, řešerší, konzultací, určování a rad na různá témata z různých oborů dějin, konkrétně vlastní historie (12), archeologie a protohistorie (43), militárií (143, z toho 42 přímo od ved.oddělení) a z numismatiky, faleristiky a uniformologie apod. (27).
- » Z badatelských úkonů byl 1 do zahraničí (mgr. Monika Broszko, Instytut archeologii, Uniwersytet Rzeszowski, Polsko. Téma střv. kachle, vyřizoval mgr. Orna) a 4 pro studenty (vesměs archeologie, vyřizoval mgr. Orna)
- » celkem badatelské návštěvy a drobné konzultace, řešerše a dotazy = 238 bez svolení k reprodukci

**Oddělení novějších dějin**

Počet odborných badatelských návštěv celkem: 33  
z toho studentů: 3

Počet předmětů, k nimž byla poskytnuta práva reprodukce: 218 ks

**Oddělení uměleckoprůmyslové**

počet odborných badatelských návštěv celkem: 6  
z toho studentů: 3

počet předmětů, k nimž byla poskytnuta práva reprodukce: 10

žadosti o řešerše: 19

**Oddělení národopisné**

V důsledku zahájení generální inventarizace podsbírky etnografické, nařízené rozhodnutím ředitele č. 8/203 (č. j. 99/2013), došlo v roce 2014 k omezení vyřizování žádostí o badatelské zpřístupňování doposud nezinventarizovaných sbírkových předmětů. Aktuální informace o zpřístupňování etnografické podsbírky externím badatelům byly zveřejněny na profilu národopisného oddělení webového portálu Západočeského muzea v Plzni, p. o.

S platností od 1. 1. 2014 byl pro vyřizování badatelských dotazů zaveden nový systém badatelských listů a ohlašování badatelských návštěv, specifikovaný v příloze č. 1 Badatelského řádu Západočeského muzea

v Plzni, p. o.

V roce 2014 bylo národopisné oddělení jediným odborným oddělením muzea s pevně stanoveným badatelským dnem pro veřejnost. Obdobně jako v minulých letech byla oficiálním badatelským dnem každá středa v měsíci (vyjma státem uznaných svátků). Návštěvníkové hodiny byly nově upraveny na 09:00 – 15:00 hod.

I přes částečné omezení v poskytování badatelských služeb, zodpověděli pracovníci oddělení písemnou formou několik desítek odborných badatelských dotazů. Při osobních návštěvách badatelů byly zájemcům předkládány jednotliviny zejména z pomocných fondů etnografické podsbírky (sign. RA1-2, PA1-2 a MA1).

- » počet fyzicky obslužených badatelů: 45
- » počet odborných badatelských návštěv: 82
- » počet korespondenčních badatelských dotazů: 76
- » počet uzavřených smluv o poskytnutí reprodukčního práva: 28
- » počet poskytnutých digitalizátů sbírkových předmětů: 138
- » počet poskytnutých digitalizátů předmětů pomocného fondu podsbírky: 361

**Oddělení paleontologické**

- » počet odborných badatelských návštěv celkem: 36
- » z toho zahraničních: 5

**Oddělení botanické**

- » počet odborných badatelských návštěv celkem: 10
- » žádosti o řešerše: 3

**Oddělení zoologické**

- » počet počet odborných badatelských návštěv celkem: 31
- » žádosti o řešerše: 7

**Knihovna Západočeského muzea v Plzni**

Za rok 2014 bylo v knihovně muzea evidováno celkem 5 badatelských návštěv. Badatelům bylo zpřístupněno celkem 24 svazky ze sbírky Starých tisků.

**Spolupráce s jinými organizacemi****Ředitelství****Spolupráce s muzei, galeriemi a archívy**

- » Mergl – Západočeská galerie v Plzni – odborná spolupráce na výstavě Obrazy krásy a spásy. Gotika v jihozápadních Čechách
- » Mergl – Muzeum severního Plzeňska, Mariánská Týnice – odborná spolupráce při zpracování sbírek
- » Mergl – Prácheňské muzeum, Písek – odborná spolupráce při přípravě výstavy k 200. výročí narození J. Z. Quasta
- » Mergl – příprava výstavy Ladislav Sutnar – knižní tvorba – pro Galerii Ladislava Sutnara ZČU

## Oddělení prehistorie

### s Národním památkovým ústavem, územním odborným pracovištěm v Plzni:

- » spolupráce na památkové ochraně v regionu, zaměřování lokalit, koordinace archeologické činnosti a výzkumů.
- » realizace výzkumů z programu KOVPAN v regionu (M. Metlička).

### a územním odborným pracovištěm v Lokti:

- » na konzervaci archeologických nálezů.
- » na zpracování materiálu pozdní doby bronzové z horního Poohří (lokality Drahovice, Jakubov).

### s Archeologickým ústavem AV ČR v Praze v.v.i.:

- » s M. Chytráčkem na muzejním zpracování halštatského materiálu z jihozápadních Čech, na zpracování jantarových nálezů z doby halštatské a při konzervaci dřevěných konstrukcí z rybníčku na předhradí hradiště Vladař u Žlutic.
- » s M. Dobešem na zpracování materiálu z chamského výšinného sídliště v Městě Touškově.
- » s N. Profantovou – zpracování starohradištních až středohradištních nálezů z regionu.
- » s L. Jiráněm – na zpracovávání nově nalezených depotů doby bronzové v Čechách.
- » s I. Pavlů – neolitické osídlení jihozápadních Čech, publikace Neolitický sídelní areál ve Vochově.
- » s P. Kočárem na určování rostlinných makrozbytků a uhlíků, v roce 2014 byly zpracovány vzorky z výzkumů na stavbě železničního koridoru Rokycany-Plzeň.

### s Národním muzeem v Praze:

- » s oddělením archeologie (M. Tisuckou) na zpracování jantaru z doby bronzové a konzultacích při studiu nálezových fondů z obou organizací.
- » s oddělením antropologie na zpracovávání antropologického materiálu – pohřebiště ve Snopoušovech (P. Velemínský).

### s Jihočeským muzeem v Českých Budějovicích:

s O. Chvojkou na zpracování nově nalezených depotů doby bronzové v Čechách.

### s Muzeem jižního Plzeňska v Blovicích:

- » s J. Boudou při terénních výzkumech, na konzervaci sbírkového fondu a na výstavní činnosti.

### se Západočeskou univerzitou v Plzni, katedrou archeologie:

- » vydávání časopisu Archeologie západních Čech (P. Vařeka, J. John).
- » s L. Šmejdou a P. Křišťufem spolupráce v rámci projektu „Partnerství pro archeologii“ – výzkum opevnění v Plzni-Hradišti
- » konzultace při určování nálezových souborů, pomoc studentům při bakalářských a magisterských

pracích.

### s Muzeem Chodska v Domažlicích:

- » spolupráce při provádění záchranného výzkumu na hradě Rýzmbek a při evidenci sbírkového fondu.

### s Krajským muzeem Karlovarského kraje v Karlových Varech:

- » výstavy, prospekce archeologických lokalit, zpracovávání výzkumu z Drahovice a Jakubova a na konzervaci sbírkových předmětů.

### s Muzeem Dr. Hostaše v Klatovech:

- » s J. Hůrkovou na konzervaci bronzových a železných nálezů, určování nálezů.

### s Oblastním muzeem v Chomutově a ÚAPP severozápadních Čech v Mostě:

- » s L. Ondráčkovou a M. Půlpánem na konzervaci a zpracování archeologických nálezů z římského pohřebiště v Nezabylicích.

### s Muzeem TGM v Rakovníku:

- » konzervace souboru bronzových a železných artefaktů z halštatského hrobu ze Senomat, okr. Rakovník a z bojiště třicetileté války u Rakovníka.

### s Muzeem Královského hvozdu Nýrsko:

- » konzervace archeologických nálezů, určování a zpracovávání nálezů štipané industrie.

### s Muzeem Středních Brd ve Strašicích:

- » určování a evidence archeologických nálezů.

### s Městským muzeem ve Stříbře:

- » konzervace starého sbírkového fondu, zpracování nálezů z mohyly u Stříbra a Strahova a rekonstrukce mohyly v Petrském lese.

## Oddělení záchranných archeologických výzkumů

- » Archeologický ústav AV ČR Praha, spolupráce na tvorbě databáze Archiv a databáze IDTAV, na výzkumné činnosti a při specializované konzervaci nálezů
- » Jihočeská univerzita České Budějovice, Filozofická fakulta, katedra archeologie, výuka oboru, vedení a posuzování bakalářských a diplomových prací (P. Břicháček)
- » Jihočeské muzeum České Budějovice – zpracování recenzních posudků, rekonstrukce nálezových zpráv Expozitury ARÚ AV ČR v Plzni (P. Břicháček)
- » Magistrát města Plzně, ochrana archeologických památek v areálu MPR a v předměstské zóně.
- » Muzeum Chodska v Domažlicích, spolupráce při realizaci záchranných výzkumů, povrchový průzkum regionu.
- » Muzeum Dr. Bohuslava Horáka v Rokycanech, spolupráce při realizaci záchranných výzkumů, povrchový průzkum regionu.

- » Národní památkový ústav Praha, spolupráce na tvorbě SAS a ochraně archeologických památek.
- » Národní památkový ústav, územní odborné pracoviště Plzeň a České Budějovice, ochrana a evidence archeologického kulturního dědictví.
- » Referáty kultury obcí s rozšířenou působností památek (Domažlice, Kralovice, Stříbro, Písek, Č. Budějovice, Tábor ad.; včetně účasti na památkových komisích) a stavební úřady Plzeňského kraje – ochrana archeologických památek.
- » Policie ČR – Krajské ředitelství, odbor OKTE, spolupráce při evidenci sbírkových zbraní PČR, konzultace, poskytování literatury, zápůjčky technického materiálu atd. (B. Diviš)
- » Muzeum a galerie sev. Plzeňska v Mariánské Týnici – spolupráce na výstavách, soupisových pracích o barokní architektuře regionu, numismatické konzultace, historické konzultace, pomoc při odborných vyjádřeních a odhadech atd. (dr. M. Hus, mgr. T. Bernhardt, celoročně)

#### Oddělení starších dějin

- » Celní ředitelství Plzeň – revitalizace stálé expozice Celnického muzea, průběžné konzultace, pomoc při zpracování koncepce sbírkové činnosti atd. (dr. M. Hus, po celý rok průběžně)
- » Česká numismatická společnost – různé konzultace k regionálním jetonům, českým denárům, nálezy mincí v regionu, spolupráce při akvizicích atd. (dr. M. Hus, průběžně)
- » Odbor památkové péče MmP, spolupráce na památkové ochraně MPR v centru města (mgr. J. Orna, mgr. V. Dudková) a VPR na území městských obvodů (dr. M. Hus)
- » Čsl.obec legionářská – dlouhodobá spolupráce, účast v různých komisích, spolupráce na zorganizování různých akcí ČsOL (dr. M. Hus)
- » PeF ZČU Plzeň – dlouhodobý projekt „Historická dílna“ spolupráce při organizování (mgr. T. Bernhardt po dobu působení na oddělení, průběžně)
- » Archiv m. Plzně – vzájemné konzultace, podíl na přípravě výstav, spolupráce na přednáškách, studium kronik IR 35 atd. (dr. M. Hus, celoročně)
- » Archeologický ústav v Praze – celoroční spolupráce na tvorbě dbf „Archiv“, revize ADČ plus spolupráce při poznávání krajiny a při koordinaci archeol. výzkumů (mgr. J. Orna, mgr. V. Dudková).
- » NPÚ o.ú.p. Plzeň – dlouhodobá spolupráce na památkové ochraně regionu, koordinace archeologické činnosti, spolupráce na prohlášení kulturních památek (např. býv. kostel sv. Máří Magdaleny v Plzni, zde mgr. J. Orna + mgr. V. Dudková)
- » FF ZČU – spoluúčast na výuce, na vedení a konzultacích studentských pracích, např. bakalářských a dále Katedra antropologie FFUK – odd.biologické antropologie. praxe studentů při zpracování archeologických výzkumů (dr. M. Hus, mgr. J. Orna, mgr. T. Bernhardt, mgr. J. Šneberger)
- » Muzeum dr. B.Horáka v Rokycanech – určování střív. a antických mincí, upřesnění evidence, konzultace, rešerše, recenze aj. (dr. M.Hus)
- » Muzeum již. Plzeňska v Blovicích – celoroční spolupráce při provádění ZAV a koordinace archeologické činnosti (mgr. J. Orna)
- » Pivovarské muzeum v Plzni (a.s. plzeňský Prazdroj) – revitalizace expozice prohlídkového okruhu PHP a býv. Vodárenské věži (celá archeologická divize) a poskytování obrazové dokumentace pro expozici tamtéž (mgr. T. Bernhardt).
- » Archaia JIH, o.p.s. – spolupráce při ZAV St.Plzenec – Malá Strana (mgr. J. Orna, mgr. V. Dudková)
- » Společnost pro studium nábojů – vzájemné konzultace a rešerše při určování nábojů, průběžně během roku (B. Diviš)
- » Muzeum gen. Pattona v Plzni- Patton memorial Pilsen, vzájemné konzultace a rešerše při určování militarií, bojové cesty US Army aj., (dr. M. Hus, B. Diviš, průběžně během roku)
- » Muzeum Sokolov, spolupráce na výstavách, soupisových pracích o vojenských památkách regionu, numismatické a historické konzultace, pomoc při odborných vyjádřeních a odhadech atd. (dr. M. Hus, B. Diviš, celoročně)
- » Plzeň – EHMK 2015, spolupráce na programu „Skryté město“ – konzultace, umožnění skenů bankovek, rešerše aj., (dr. M. Hus, srpen až říjen 2014)

#### Oddělení novějších dějin

- » Biskupství plzeňské – činnost Muzea církevního umění Plzeňské diecéze, příprava publikace (Krčmář).
- » Nadace Dominanty při Plzeňském biskupství – činnost nadace (Krčmář).
- » Národní památkový ústav – územní pracoviště Plzeň a ústřední pracoviště – historická fotodokumentace a konzultace (Krčmář).
- » Odbor bezpečnosti a prevence kriminality města Plzně – konzultace, situační analýzy (Krčmář).
- » Katedra právních dějin Právnické fakulty ZČU – konzultace, příprava publikace, přednáška (Krčmář).
- » Katedra archeologie Filozofické fakulty ZČU – příprava publikace a přednášek (Krčmář).
- » Klub Augusta Sedláčka – členská činnost, přednášky (Krčmář).
- » Společnost přátel starožitností – členská činnost (Krčmář).
- » Atelier Soukup – konzultace, činnost Muzea církevního umění Plzeňské diecéze (Krčmář).
- » Collegium Bohemicum o.p.s. – příprava expozice (Krčmář).
- » Jihočeské muzeum v Českých Budějovicích – příprava expozice pro Collegium Bohemicum (Krčmář).
- » Plzeňská televize s.r.o. – digitalizace filmového fondu (Tománková, Morgensternová).
- » Česká společnost Josepha Haydna – členská výborová činnost, pořadatel mezinárodního hudebního festivalu staré hudby Haydnovy hudební slavnosti, správa financí ČSJH (Tománková).

- » Spolupráce s Národním památkovým ústavem, územní pracoviště Plzeň, zámek Nebílovy (Tománková).
- » Západočeská galerie v Plzni – zápůjčky, vyhledávání předmětů (Morgensternová, Tománková).
- » Spolupráce s klubem Balon – klub Praha – Pragobalon (Tománková).
- » Policie ČR – odborná vyjádření (Krčmář).
- » Muzeum a galerie severního Plzeňska – příprava výstavy, publikace, přednášky (Krčmář).
- » Hvězdárna a planetárium Plzeň – příspěvky, konzultace (Krčmář).
- » Maják Plzně – konzultace, vyhledávání předmětů, přednášky (Krčmář).
- » Městské muzeum a galerie Nepomuk – přednášky (Krčmář).
- » Obec Svojšín – přednáška, výstava (Krčmář).
- » Základní škola Plzeň – Božkov – přednášky, exkurze (Krčmář).
- » Základní škola Nezvěstice – besedy (Krčmář).
- » Gymnázium Plzeň – Mikulášské náměstí – přednáška, exkurze (Krčmář).
- » Archiv města Plzně – příprava publikace Dějiny Plzně II (Krčmář).
- » Státní oblastní archiv v Plzni – vyhledávání materiálů (Tománková), recenze (Krčmář).
- » Společnost AgAkcent, s.r.o. – přednášky (Krčmář).
- » Plzeň 2015, o.p.s. – umožnění badatelské činnosti, příprava sbírkových předmětů, příprava exkurzí, konzultace (Krčmář, Morgensternová, Tománková).
- » Dům historie Přešticka – materiál pro výstavu (Tománková, Krčmář).
- » Muzeum jižního Plzeňska v Blovicích – materiál pro výstavu, konzultace (Morgensternová, Tománková).
- » Pedagogická fakulta ZČU – spolupráce na výstavě (Tománková, Morgensternová).
- » Památník obětem nacismu v Drážďanech „Gedenkstätte Münchner Platz“ (Německo) – příprava didaktické činnosti, vyhledávání předmětů (Krčmář, Morgensternová).
- » MF Dnes – podklady k článkům, krátké historické rešerše (Krčmář, Morgensternová).
- » Spolupráce s Poliklinikou Denisovo nábřeží, spol.s.r.o (Tománková).

#### Oddělení národopisné

- » Ústav českého jazyka a teorie komunikace FF UK v Praze - Spolupráce na realizaci grantového projektu Příprava a vydání Repertoria rukopisů 17. a 18. století z muzejních sbírek v Čechách III (P–S) (GA ČR P406/11/0782, 2011–2015, řešitelka A. A. Fidlerová, spoluřešitel T. Bernhardt).
- » Katedra německého jazyka PF ZČU v Plzni - Spolupráce s PhDr. Jiřím Stočesem, Ph.D. a Mgr. Evou Muškovou, Ph.D. na přípravě výstavy „Jak se žilo v Plzni za císaře Procházky“, Národopisné muzeum Plzeňska, autorka scénáře: Eva Mušková (3. 4. – 13. 7. 2014).
- » Česká národopisná společnost, o. s. - Spolupráce při

- pořádání konference ČNS s názvem „Válka pohledem etnografie“ (16. – 18. září 2014).
- » Centrum judaistických studií Kurta a Ursuly Schubertových, FF UPOL - Spolupráce na výzkumu věnovaného historii zaniklých židovských komunit v Plzeňském kraji.
- » Západočeská galerie v Plzni, p. o. - Spolupráce na přípravě výstavy „Gottfried Lindauer (1839–1926), plzeňský malíř novozélandských Maorů“ (termín realizace: 2015).
- » Archiv města Plzně - Spolupráce na přípravě výstavy „První světová válka očima Pětatřicátníků Ladislava Lábka a Bohumila Krse“ (18. 9. – 23. 11. 2014).
- » Plzeňský prazdroj, a. s. (Pivovarské muzeum v Plzni) - Spolupráce na přípravě výstavy „První světová válka očima Pětatřicátníků Ladislava Lábka a Bohumila Krse“ (18. 9. – 23. 11. 2014).
- » United States Holocaust Memorial Museum Washington (USA) - Spolupráce na projektu dokumentace svědectví o holocaustu v nežidovském prostředí.
- » Muzeum Šumavy Sušice, p. o. - Spolupráce na přípravě tematických výstav a vědeckovýzkumných aktivitách pracovníků národopisného odd.
- » Sdružení hasičů Čech, Moravy a Slezska / Městské sdružení hasičů Plzeň - Volná spolupráce na přípravách doprovodných aktivizačních programů v Národopisném muzeu Plzeňska.
- » Střední průmyslová škola strojnická a Střední odborná škola profesora Švejcara, Plzeň - Spolupráce při získávání odborné praxe studentů studijních oborů Veřejnosprávní činnost a Informační služby – Knihovnictví.
- » Ledovec, o. s. - Volná spolupráce na přípravách doprovodných aktivizačních programů v Národopisném muzeu Plzeňska.
- » Sdružení boleveckých rodáků - Volná spolupráce na přípravách doprovodných aktivizačních programů v Národopisném muzeu Plzeňska.
- » Rašelina – Kulturní spolek - Spolupráce na přípravách a organizaci vzpomínkové akce s názvem Jom ha-šoa v Sušici.

#### Oddělení uměleckoprůmyslové

Kovolijectví a kovotepectví v zemích Blízkého východu a v Indii (DKRVO Národní muzeum, 00023272) – spolupráce na monografii pojednávající o zpracování kovů na Blízkém východě a v Indii se zaměřením na blízkovýchodní kovy ve sbírce Náprstkova muzea asijských, afrických a amerických kultur, Národního muzea a kovy ve sbírce uměleckoprůmyslového oddělení ZČM v Plzni.

#### Oddělení paleontologické

- » National Museum Wales, Cardiff; Institute of Geology and Palaeontology, UK.
- » Universita Karlova, Přírodovědecká fakulta, Praha.
- » Národní muzeum, Praha;
- » Geologický ústav AV ČR; Institute of Geology and



- Palaeontology,
- » Česká geologická služba, Praha;
- » Smithsonian Institut, Washington, USA
- » Fakulta pedagogická, katedra geografie, ZČU v Plzni;
- » Laboratoire de Botanique et bioinformatique de l'architecture des plantes, CIRAD, Montpellier, Francie
- » Yunnan Key Laboratory for Palaeobiology, Yunnan University, Kunming, China
- » Nanjing Institute of Geology and Palaeontology, Chinese Academy of Sciences, Nanjing, China
- » Firma HEMA

#### **Oddělení botanické**

- » Vedení bakal. práce: P. Steierová (O. Peksa), L. Vlk a K. Troppová (S. Pecháčková) z CBG ZČU; A. Hrdinová z PřF UK v Praze (O. Peksa).
- » Školitelský posudek a oponentský posudek Bc prací CBG ZČU, účast na obhajobách (S. Pecháčková); školitelský posudek na práci A. Hrdinové z PřF UK (O. Peksa).
- » Oponentský posudek Bc práce CBG ZČU (I. Matějková)
- » Školitelský posudek na práci A. Hrdinové z PřF UK; oponentský posudek Bc práce ČZU Praha, PřF UK v Praze; účast na obhajobách 9. 6., 8. 8. (O. Peksa).
- » Konzultace k diplomovým a disertačním pracím na PřF UK (O. Peksa, S. Pecháčková).
- » BÚ AV ČR Průhonice – konzultace metodiky studia kořenových systémů, výzkum v terénu (S. Pecháčková).
- » Západočeská pobočka ČBS – spolupráce s členy při floristickém průzkumu; organizace výroční schůze a přednášek přístupných veřejnosti – zajištění zázemí v ZČM (S. Pecháčková).
- » Připomínky k návrhu Evaluation Methodology v rámci projektu MŠMT IPN Metodika (S. Pecháčková, O. Peksa).

#### **Oddělení zoologické**

- » Katedra biologie Pedagogické fakulty ZČU Plzeň – výuka (Praktická cvičení ze zoologie bezobratlých), vedení bakalářských a diplomových prací, konzultace (I. Hradská)
- » Ústav geologie a paleontologie Přírodovědecké fakulty UK Praha – spolupráce při zpracování tématu disertační práce (I. Hradská)
- » Katedra ekologie FŽP ČZU Praha – spolupráce při monitoringu zimujících vodních ptáků v ČR (R. Vacík).
- » Národní muzeum Praha – spolupráce při kroužkování ptáků (R. Vacík), spolupráce při výzkumu pavouků Šumavy (I. Hradská)
- » Městské muzeum Mariánské Lázně – spolupráce při determinaci entomologických sběrů (I. Těťál)
- » Muzeum Chodska v Domažlicích – spolupráce při determinaci entomologických sběrů (I. Těťál)
- » Muzeum Vysočiny v Jihlavě – spolupráce při determinaci entomologických sběrů (I. Těťál)
- » Národní park Šumava – spolupráce při kontrole zimovišť netopýrů (R. Vacík, I. Hradská).

- » Agentura ochrany přírody a krajiny České republiky (RP SCHKO Český les) – spolupráce při kontrole zimovišť netopýrů (R. Vacík, I. Hradská).

#### **Muzeum loutek**

- » Plzeň 2015 o.p.s. – spolupráce na projektech roku 2014 a přípravě roku 2015.
- » Divadlo Alfa p.o. – spolupráce na festivalu Skupova Plzeň 2014.

#### **Oddělení konzervace**

- » Centrum nových technologií při ZČU Plzeň.
- » VŠCHT Praha
- » Metodické centrum Brno při MTB.
- » Muzeum Jižního Plzeň Bílovice - metodické pomoc – technologické postupy
- » Muzeum Radnice - metodická pomoc
- » Fara Nepomuk - restaurování, konzervace

## Publicita muzea

### Přehled zpráv 1.1.2014 - 1.2.2014

#### 5plus2

- » Letošní zima? Zlatý déšť a bláto 24.1.2014 5plus2 str. 3 Křížem kráčem Lucie Sýkorová
- » Letošní zima? Zlatý déšť a bláto 24.1.2014 5plus2 str. 5 Zaostřeno Lucie Sýkorová

#### Glanc

- » KAM A ZA KÝM příštích 14 dní 2.1.2014 Glanc str. 83 Zábava & Cesty – diář ADÉLA VEDRALOVÁ

#### Haló noviny

- » Šumava v Bruselu 31.1.2014 Haló noviny str. 11 Píšete nám

#### Chebský deník

- » Nahlédněte do kuchyně prababiček 6.1.2014 Chebský deník str. 4 Region MIROSLAVA VEJVODOVÁ

#### IN magazín

- » Pá 8.1.2014 IN magazín str. 4 Tento týden v česku -NIŠ

#### Klatovský deník

- » Začala výstava o židovských obcích 23.1.2014 Klatovský deník str. 3 Klatovsko (dl)

#### Lidové noviny

- » Plzeň už vyhlíží Modrého jezdce 3.1.2014 Lidové noviny str. 6 Kultura VILÉM FALTÝNEK
- » Komiksový příběh Plzně 1.2.2014 Lidové noviny str. 32 Orientace/výběr JUDITA MATYÁŠOVÁ

#### Magazín Víkend DNES

- » Vzpomínky na angličáky 4.1.2014 Magazín Víkend DNES str. 18 Inspirace PETR ČERMÁK
- » PŘÍŠTÍ VÍKEND 25.1.2014 Magazín Víkend DNES str. 4

#### Mladá fronta DNES

- » Víkendové tipy Zábava pro děti, tříkrálové akce, výstavy, filmy 4.1.2014 Mladá fronta DNES str. 3 Kraj Plzeňský
- » Legendární bašta opět stojí. Ale jen v malém modelu 9.1.2014 Mladá fronta DNES str. 2 Kraj Plzeňský Barbora Němcová
- » Cyklus cestopisů nabídne přednášku o Petrohradu 14.1.2014 Mladá fronta DNES str. 3 Kraj Plzeňský (jis)

#### Moje rodina

- » tipy na víkend 11.1.2014 Moje rodina str. 3

#### Plzeňský deník

- » O putování po Ekvádoru a Galapágách 3.1.2014 Plzeňský deník str. 2 Plzeňsko (her)

- » Nahlédněte do kuchyně prababiček 4.1.2014 Plzeňský deník str. 1 Titulní strana MIROSLAVA VEJVODOVÁ
- » Muzeum opět pořádá Výpravy za poznáním 8.1.2014 Plzeňský deník str. 8 Kultura regionu (haj)
- » Dobrá zpráva pro Plzeň 10.1.2014 Plzeňský deník str. 1 Titulní strana
- » Výpravy za poznáním pokračují 14.1.2014 Plzeňský deník str. 2 Plzeňsko (her)
- » Výpravy za poznáním zvou do Petrohradu 16.1.2014 Plzeňský deník str. 8 Kultura regionu (haj)
- » Plzeň bude mít nové Dějiny. Už v dubnu 18.1.2014 Plzeňský deník str. 1 Titulní strana (ez, čtk)
- » Ve výstavní síni 13 zítra besedují Jan Hosnedl a Vladimír Prokop 22.1.2014 Plzeňský deník str. 5 Region (jš)
- » O Aljašce v Západočeském muzeu 23.1.2014 Plzeňský deník str. 2 Plzeňsko (her)
- » Burianovy písně v novém kabátě 27.1.2014 Plzeňský deník str. 2 Plzeňsko (her)
- » Smetanovské dny startují 27.1.2014 Plzeňský deník str. 61 Příloha – Kultura (haj)
- » Tradice české známkové tvorby 27.1.2014 Plzeňský deník str. 82 Příloha – Kultura – programy (jo)
- » Výpravy za poznáním pokračují 28.1.2014 Plzeňský deník str. 16 Kultura Region – inzerce
- » O cestě po poutních stezkách 29.1.2014 Plzeňský deník str. 2 Plzeňsko (her)
- » Muzeum prodloužilo výstavu Angličáci Matchbox 29.1.2014 Plzeňský deník str. 8 Kultura regionu (haj)
- » Angličáci jsou prodloužení 31.1.2014 Plzeňský deník str. 2 Plzeňsko (her)

#### Víkend HN

- » Tipy 17.1.2014 Víkend HN str. 34 Chutě / Vůně

#### Vlasta

- » SEDM SUPER TIPŮ PRO TENTO TÝDEN 15.1.2014 Vlasta str. 6 aktuálně KAREL ČERNÝ, JITKA MUSILOVÁ A DANIEL FOLDESSI

### Přehled zpráv 4.2.2014 - 1.3.2014

#### 5plus2

- » Hra obrozenců válku přežít nedokázala 28.2.2014 5plus2 str. 4 Křížem kráčem Ladislav Vaindl

#### Blesk pro ženy

- » TÝDEN si užít 24.2.2014 Blesk pro ženy str. 54 Sezona

#### Domažlický deník

- » Trappolu milovali Neruda i Smetana 15.2.2014 Domažlický deník str. 4 Region MIROSLAVA VEJVODOVÁ
- » Výpravy za poznáním zvou do Norska 26.2.2014 Domažlický deník str. 8 Kultura regionu (haj)

### Haló noviny

- » Smetanovské dny 24.2.2014 Haló noviny str. 10 Servis – TV programy (the)

### Chebský deník

- » Smetanovské dny nabídnou program tisícovkám posluchačů 24.2.2014 Chebský deník str. 8 Kultura regionu HANA JOSEFOVÁ

### Klatovský deník

- » Na zámku připomenou život Židů 13.2.2014 Klatovský deník str. 3 Klatovsko (dl)

### Mladá fronta DNES

- » Tipy na víkend Divadlo, sport, výstavy i zábava pro děti 7.2.2014 Mladá fronta DNES str. 3 Kraj Plzeňský (tr)
- » Mariáš? Žolíky? Ne. České hráče po staletí vzrušovala trappola 13.2.2014 Mladá fronta DNES str. 4 Kraj Plzeňský Barbora Němcová
- » V muzeu zažijete cestu do Namibie 13.2.2014 Mladá fronta DNES str. 4 Kraj Plzeňský (tr)
- » Rok 2015: Nový cirkus, Trnka i baroko 19.2.2014 Mladá fronta DNES str. 2 Kraj Plzeňský Barbora Němcová
- » Smetanovské dny hledají sociální témata 19. století 24.2.2014 Mladá fronta DNES str. 4 Kraj Plzeňský Gabriela Špalková
- » Smetanovské dny: Hudba také ve výstavních síních 27.2.2014 Mladá fronta DNES str. 4 Kraj Plzeňský Gabriela Špalková
- » Plzni projdou radikálové, do centra míří i jejich odpůrci 28.2.2014 Mladá fronta DNES str. 3 Kraj Plzeňský Petr Ježek

### Plzeňský deník

- » Muzeum zve do Oregonu 4.2.2014 Plzeňský deník str. 8 Kultura regionu (haj)
- » V muzeu o cestování po Oregonu 6.2.2014 Plzeňský deník str. 2 Plzeňsko (her)
- » Putování po Namibii 12.2.2014 Plzeňský deník str. 2 Plzeňsko (her)
- » Trappolu milovali Neruda i Smetana 14.2.2014 Plzeňský deník str. 2 Plzeňsko MIROSLAVA VEJVODOVÁ
- » Pro cestovatele večer v muzeu 18.2.2014 Plzeňský deník str. 2 Plzeňsko (her)
- » Muzeum zve na výlet po cestě Via Carolina 19.2.2014 Plzeňský deník str. 8 Kultura regionu (haj)
- » Smetanovské dny nabídnou program tisícovkám posluchačů 20.2.2014 Plzeňský deník str. 8 Kultura regionu HANA JOSEFOVÁ
- » Hudebníci dnes pográtulují Jaroslavu Fialovi k narozeninám 24.2.2014 Plzeňský deník str. 8 Kultura regionu DANIELA MANDYSOVÁ
- » Sojka s Třískou dali vzniknout krásné knize 24.2.2014 Plzeňský deník str. 67 Příloha – Kultura VLADIMÍR GARDAVSKÝ

- » Smetana zve na víkend do Plzně 28.2.2014 Plzeňský deník str. 6 Tipy na víkend
- » Historický snímek Plzně bude hlavním motivem přednášky v muzeu 28.2.2014 Plzeňský deník str. 8 Kultura regionu (haj)
- » Dobrá zpráva pro Plzeň 1.3.2014 Plzeňský deník str. 1 Titulní strana

### Plzeňský deník – Plzeň-jih, sever

- » Nýřany se vrátí do života v prvohorách 25.2.2014 Plzeňský deník - Plzeň-jih, sever str. 4 Plzeňsko (mš)

### Právo

- » Muzeum představuje trapulky na bulku 14.2.2014 Právo str. 13 Jihozápadní Čechy Ivan Blažek
- » Smetanovské dny: filharmonici i Cimrman 20.2.2014 Právo str. 15 Jihozápadní Čechy Ivan Blažek
- » Čeští umělci na okraji davu 27.2.2014 Právo str. 15 Kultura Peter Kováč
- » Trapulky do bulky aneb Výstava zapomenuté karetní hry 28.2.2014 Právo str. 7 Příloha – Víkend Věnceslava Dezortová

### Týdeník školství

- » EXOD 2014 5.2.2014 Týdeník školství str. 2

### Veřejná správa

- » Aktivní komunikace mezi samosprávou a policií 13.2.2014 Veřejná správa str. 18 Dobrá praxe Jiří Reichl

## Přehled zpráv 4.3.2014 - 29.3.2014

### 5plus2

- » Muzeum oživuje zapomenutou hru 7.3.2014 5plus2 str. 22 Servis Ladislav Vaindl
- » Bývalá hejtmanka uháčkuje Hurvínka i draka 21.3.2014 5plus2 str. 2 Stalo se (lus)

### Haló noviny

- » Evropský parlament měl zelenou střechu 24.3.2014 Haló noviny str. 12 Mozaika (eh)

### Mladá fronta DNES

- » Tipy na víkend Pořady pro děti, vítání jara, volné bruslení 7.3.2014 Mladá fronta DNES str. 4 Kraj Plzeňský
- » Knihvazače inspiroval Shakespeare, muzeum ukazuje jejich práce 10.3.2014 Mladá fronta DNES str. 5 Kraj Plzeňský (ČTK)
- » Příběhy předmětů v Západočeském muzeu 17.3.2014 Mladá fronta DNES str. 4 Kraj Plzeňský (ban)
- » Vydejte se stopem až do Šanghaje 25.3.2014 Mladá fronta DNES str. 3 Kraj Plzeňský (jis)
- » Setkání Karlováků bude mít tentokrát slavnostní ráz 27.3.2014 Mladá fronta DNES str. 2 Kraj Plzeňský

(ned)

- » Víkendové tipy Nabízí se divadlo, výstavy i přednáška 29.3.2014 Mladá fronta DNES str. 3 Kraj Plzeňský (tr)

### Plzeňský deník

- » Přijďte do muzea na projížďku Paříží 6.3.2014 Plzeňský deník str. 2 Plzeňsko (her)
- » Krásné knihy vystavuje muzeum 6.3.2014 Plzeňský deník str. 10 Kultura Regionu HANA JOSEFOVÁ
- » Doprovodný pořad k výstavě v ZČM 7.3.2014 Plzeňský deník str. 2 Plzeňsko (her)
- » Hudební blahopřání k narozeninám docenta J. Fialy 7.3.2014 Plzeňský deník str. 10 U nás doma Vlasta Bokůvková
- » Portugalský večírek s Burianem 11.3.2014 Plzeňský deník str. 2 Plzeňsko (her)
- » V muzeu se bude vyprávět o zdolání pákistánské osmitisícovky 12.3.2014 Plzeňský deník str. 8 Kultura regionu (haj)
- » Muzeum představí Mischkovy taroty 18.3.2014 Plzeňský deník str. 8 Kultura (haj)
- » Z muzea mizely knihy 19.3.2014 Plzeňský deník str. 1 Titulní strana (řím)
- » Dnes o Brazílii v muzeu 20.3.2014 Plzeňský deník str. 2 Plzeňsko (her)
- » Muzeum uzavře na týden zbrojnici 21.3.2014 Plzeňský deník str. 12 Kultura regionu (haj)
- » Západočeské muzeum zve tento týden na komentovanou prohlídku i přednášku 25.3.2014 Plzeňský deník str. 8 Kultura regionu (haj)
- » Karlováci chystají slavnostní sešlost 26.3.2014 Plzeňský deník str. 2 Plzeňsko (ez)
- » Památky zvou k prohlídkám 28.3.2014 Plzeňský deník str. 6 Tipy na víkend OD NAŠICH ZPRAVODAJŮ

### Právo

- » Plzeň představuje mistrovské knižní vazby 4.3.2014 Právo str. 11 Jihozápadní Čechy Ivan Blažek
- » Z muzea v Plzni někdo čtyři roky kradl knihy 18.3.2014 Právo str. 5 Zpravodajství Patrik Biskup

### Přehled zpráv 4.4.2014 – 30.4.2014

#### 5plus2

- » Domy na prodej v centru došly 18.4.2014 5plus2 str. 4 LUCIE SÝKOROVÁ

#### Domažlický deník

- » Západočeské muzeum zve na dvě přednášky 15.4.2014 Domažlický deník str. 8 Kultura regionu (haj)
- » Nová kniha představuje i poustevníky z Domažlicka 16.4.2014 Domažlický deník str. 2 Domažlicko STANISLAV ŠEBEK
- » Koloběžky jsou opět k půjčení v ulicích. Zatím díky Majálesu 25.4.2014 Domažlický deník str. 4 Region MIROSLAVA TOLAROVÁ

#### Chebický deník

- » Postava z Matrixu navštívila galerii 22.4.2014 Chebický deník str. 5 Region (haj)

#### Chvilka pro tebe

- » Krutý konec paličských bratrů 30.4.2014 Chvilka pro tebe str. 38 Krimi příběh Vladimír Šindelář

#### Klatovský deník

- » FARMÁŘI NA NÁMĚSTÍ V PLZNI 14.4.2014 Klatovský deník str. 1 Titulní strana (pra)

#### KOKTEJL

- » AKCE 30.4.2014 KOKTEJL str. 98 Tipy pro vás

#### Kroměřížský deník

- » Muzejní noc má představit pokladnice muzei 25.4.2014 Kroměřížský deník str. 2 Zlínský kraj ZPRAVODAJOVÉ DENÍKU

#### Metro

- » Plzeň se promění v léte v Benátky 16.4.2014 Metro str. 14 Plzeň XXL MARTIN ŠTĚRBA

#### Mladá fronta DNES

- » Kraj byl protkaný poustevnami, představuje je unikátní výstava 4.4.2014 Mladá fronta DNES str. 4 Kraj Plzeňský Barbora Němcová
- » Smetanovské dny zakončil strhující koncert Slovenské filharmonie 7.4.2014 Mladá fronta DNES str. 4 Kraj Plzeňský Gabriela Špalková
- » UNIKÁTNÍ OBJEV Paleontologové našli cenné kusy starých zkamenělých rostlin 12.4.2014 Mladá fronta DNES str. 1 Kraj Plzeňský
- » Pod popelem z vulkánu ležel poklad 12.4.2014 Mladá fronta DNES str. 2 Kraj Plzeňský (ČTK)
- » Novozélandčan se vydal po plzeňské stopě malíře Lindauera 17.4.2014 Mladá fronta DNES str. 1 Kraj Plzeňský Barbora Němcová
- » Po Plzni na koloběžce z automatické půjčovny 24.4.2014 Mladá fronta DNES str. 2 Kraj Plzeňský (ČTK)

#### Plzeňský deník

- » Badatelé a děti vystavují spolu 7.4.2014 Plzeňský deník str. 8 Kultura regionu HANA JOSEFOVÁ
- » Zříceniny hradu Buben 8.4.2014 Plzeňský deník str. 7 Servis LUDĚK KRČMÁŘ
- » FARMÁŘI PRODÁVALI NA NÁMĚSTÍ 14.4.2014 Plzeňský deník str. 1 Titulní strana (pra)
- » MUZEUM OŽILO TRADICEMI 16.4.2014 Plzeňský deník str. 1 Titulní strana
- » Postava z Matrixu navštívila galerii 16.4.2014 Plzeňský deník str. 8 Kultura regionu (haj)
- » Národopisné muzeum bude zavřeno 23.4.2014 Plzeňský deník str. 8 Kultura regionu
- » Koloběžky jsou ve městě opět k půjčení 24.4.2014 Plzeňský deník str. 2 Plzeňsko MIROSLAVA

**TOLAROVÁ**

- » Letnice spojují v Plzni umění i křesťanské poselství 28.4.2014 Plzeňský deník str. 68 Příloha – Kultura (haj)
- » Mariánská Týnice představí poutní místa 29.4.2014 Plzeňský deník str. 9 Kultura regionu (haj)
- » VÝSTAVA UKÁŽE ŽIVOT ZA CÍSAŘE PROCHÁZKY 30.4.2014 Plzeňský deník str. 4 Plzeňsko (pra)
- » Při oslavách počítejte s omezeními v dopravě 30.4.2014 Plzeňský deník str. 5 Region

**Právo**

- » Nalezené fosilie paleontologové připravují 22.4.2014 Právo str. 16 Jihozápadní Čechy (ČTK)
- » Do Plzně míří půjčovny koloběžek 24.4.2014 Právo str. 13 Jihozápadní Čechy Ivan Blažek

**Týdeník Domažlicko**

- » Nová kniha představuje i poustevníky z Domažlicka 23.4.2014 Týdeník Domažlicko str. 3 STANISLAV ŠEBEK

**Přehled zpráv 2.5.2014 - 2.6.2014**

**5plus2**

- » Kraj ušetří, Němci litují 16.5.2014 5plus2 str. 1 Titulní strana LUCIE SÝKOROVÁ
- » Záhada: proč zanikla vesnice? 16.5.2014 5plus2 str. 6 LUCIE SÝKOROVÁ

**Českobudějovický deník**

- » Trpaslík má v hlavě Trnkovu Zahradu 7.5.2014 Českobudějovický deník str. 7 Jižní Čechy VÁCLAV KOBLENC

**Domažlický deník**

- » VÝSTAVA UKÁŽE ŽIVOT ZA CÍSAŘE PROCHÁZKY 2.5.2014 Domažlický deník str. 4 Region (pra)
- » Muzejní noc: Šance zdarma vidět zajímavé výstavy a expozice 28.5.2014 Domažlický deník str. 8 Kultura regionu HANA JOSEFOVÁ

**Havlíčkobrodský deník**

- » Ožije Zahrada Jiřího Trnky 2.6.2014 Havlíčkobrodský deník str. 12 Kultura (čtk)

**Hospodářské noviny**

- » Hravá Zahrada Jiřího Trnky ožije v Plzni v podobě interaktivní výstavy 6.5.2014 Hospodářské noviny str. 4 Česko ČTK

**Hradecký deník**

- » Ožije Zahrada Jiřího Trnky 2.6.2014 Hradecký deník str. 17 Kultura / Zábava (čtk)

**KOKTEJL**

- » TIPY pro vás 30.5.2014 KOKTEJL str. 98 Tipy pro vás

**Krkonošský deník**

- » Muzeum Českého ráje chce přiblížit Hedvábnou stezku 22.5.2014 Krkonošský deník str. 2 Krkonoše a Český ráj (njt)

**Liberecký deník**

- » Ožije Zahrada Jiřího Trnky 2.6.2014 Liberecký deník str. 17 Kultura (čtk)

**Metro**

- » Vnuk Trnky. Chce oživit knihu svého dědy Zahrada 2.6.2014 Metro str. 13 Kultura ČTK

**Mladá fronta DNES**

- » Trnka, jeho syn a vnuk 5.5.2014 Mladá fronta DNES str. 8 Kultura Václav Hnátek
- » ZÁPADOČESKÉ MUZEUM Objevujte Poklady z hlubin Země 10.5.2014 Mladá fronta DNES str. 3 Kraj Plzeňský (ČTK)
- » Muzeum se změnilo v mystickou svatyni 26.5.2014 Mladá fronta DNES str. 4 Kraj Plzeňský Barbora Němcová
- » Krátce 28.5.2014 Mladá fronta DNES str. 1 Kraj Plzeňský (ban)
- » Muzejní noc už zítra 29.5.2014 Mladá fronta DNES str. 2 Kraj Plzeňský (ban)
- » Tipy Plzeňská muzejní noc 30.5.2014 Mladá fronta DNES str. 3 Kraj Plzeňský (tr)

**Plzeňský deník**

- Dobrá zpráva
- » 21.5.2014 Plzeňský deník str. 1 Titulní strana
- » MUZEUM SE PROMĚNILO V BÁJNOU ŠANGRI-LA 23.5.2014 Plzeňský deník str. 4 Plzeňsko (mš)
- » Džungle za plotem Západočeského muzea získala ocenění 23.5.2014 Plzeňský deník str. 12 Kultura (haj)
- » výročí 26.5.2014 Plzeňský deník str. 72 Příloha – Kultura
- » Muzeum ukazuje život za císaře Procházky i poklady z hlubin Země 26.5.2014 Plzeňský deník str. 78 Příloha – Kultura (haj)
- » 30. SKUPOVA PLZEŇ • 15. – 19. 6. 26.5.2014 Plzeňský deník str. 80 Příloha – Kultura
- » ZÁBAVNÉ POŘADY a JINÉ AKCE 26.5.2014 Plzeňský deník str. 81 Příloha – Kultura
- » MUZEA 26.5.2014 Plzeňský deník str. 85 Příloha – Kultura

**Právo**

- » Vítejte v časech Františka Josefa I. 6.5.2014 Právo str. 10 Jihozápadní Čechy Ivan Blažek
- » V Plzni ožije Zahrada Jiřího Trnky 7.5.2014 Právo str. 10 Jihozápadní Čechy Ivan Blažek
- » Chcete okusit Nepál? Jeďte do Plzně 24.5.2014 Právo str. 12 Region Čechy Ivan Blažek

### Tachovský deník

- » Svojšíň vystaví poustevny 17.5.2014 Tachovský deník str. 4 Tachovsko (jk)

### Přehled zpráv 3.6.2014 - 1.7.2014

#### 5plus2

- » Velká válka je v muzeu 13.6.2014 5plus2 str. 6 Plzeň a Plzeňsko LADISLAV VAINDL
- » Muzeum připomíná válku 13.6.2014 5plus2 str. 8 (pep)
- » Indie všemi smysly 20.6.2014 5plus2 str. 30 Plzeň a Plzeňsko (luc)
- » Na Tachovsku žila poustevnice 27.6.2014 5plus2 str. 2 LUCIE SÝKOROVÁ

#### Art + antiques

- » Sláva muzejní 4.6.2014 Art + antiques str. 34 Téma Jana Jebavá

#### Českobudějovický deník

- » Udělal jsem správnou věc, opakoval střelec 28.6.2014 Českobudějovický deník str. 14 Česká republika IVO CHRÁSTECKÝ

#### Domažlický deník

- » LOUTKY ZVOU NA PROCHÁZKU KRAJEM 5.6.2014 Domažlický deník str. 4 Region
- » DĚTI ZAUJALA PARNÍ LOKOMOTIVA I MLETÍ MOUKY 6.6.2014 Domažlický deník str. 2 Domažlicko
- » Principův úmrtní list je v Plzni 28.6.2014 Domažlický deník str. 1 Titulní strana DAVID RŮŽIČKA

#### Hradecký deník

- » Udělal jsem správnou věc, opakoval střelec 28.6.2014 Hradecký deník str. 14 Česká republika IVO CHRÁSTECKÝ

#### Hudební rozhledy

- » SMETANOVSKÉ DNY 3.6.2014 Hudební rozhledy str. 12 Festivaly, koncerty Tomáš Kuhn

#### Jablonecký deník

- » Na hedvábnou stezku do Turnova 9.6.2014 Jablonecký deník str. 8 U nás doma (rud)

#### Kladenský deník

- » Muzeum láká na výstavu o pytlácích 3.6.2014 Kladenský deník str. 3 Kladensko (dan)

#### Klatovský deník

- » Atentátník navždy změnil světové dějiny, Plzeň má jeho úmrtní list 28.6.2014 Klatovský deník str. 5 Region DAVID RŮŽIČKA

#### KOKTEJL

- » TIPY pro vás 27.6.2014 KOKTEJL str. 98 Tipy pro vás

### Mladá fronta DNES

- » Skupova Plzeň. To nejlepší z loutkových divadel 10.6.2014 Mladá fronta DNES str. 2 Kraj Plzeňský Gabriela Špalková
- » Indický večer doprovodí výstavu v muzeu 25.6.2014 Mladá fronta DNES str. 1 Kraj Plzeňský (pol)

### Moravskoslezský deník

- » Udělal jsem správnou věc, opakoval střelec 28.6.2014 Moravskoslezský deník str. 12 Zpravodajství IVO CHRÁSTECKÝ

### Olomoucký deník

- » Udělal jsem správnou věc, opakoval střelec 28.6.2014 Olomoucký deník str. 12 Česká republika IVO CHRÁSTECKÝ

### Plzeňský deník

- » LOUTKY ZVOU NA PROCHÁZKU KRAJEM 4.6.2014 Plzeňský deník str. 3 Plzeňsko
- » Žáci z Trnky vystavují 5.6.2014 Plzeňský deník str. 8 Kultura regionu (haj)
- » Projděte si město s průvodcem 7.6.2014 Plzeňský deník str. 3 Plzeňsko (pra)
- » TŘICET PLZŇSKÝCH, ALE SKUPOVÝCH 10.6.2014 Plzeňský deník str. 2 Plzeňsko
- » Skupova Plzeň začíná 11.6.2014 Plzeňský deník str. 8 Kultura (haj)
- » Pětatřicátníci u slavných vítězství i porážek 17.6.2014 Plzeňský deník str. 9 Publicistika (mh)
- » Rozhovor s autorem výstavy Šangrila 20.6.2014 Plzeňský deník str. 1 Titulní strana
- » Výstava Šangrila: Himálaj – krásné hory i krásní lidé 20.6.2014 Plzeňský deník str. 19 Zábava (haj)
- » Plzeňská muzejní noc 23.6.2014 Plzeňský deník str. 10 U nás doma Vladimír Křivka
- » Indický večer v Šangrila 24.6.2014 Plzeňský deník str. 2 Plzeňsko (red)
- » Sladké časy vydržely půl století 24.6.2014 Plzeňský deník str. 9 Publicistika (mh)
- » Atentátník změnil světové dějiny, Plzeň má jeho úmrtní list 28.6.2014 Plzeňský deník str. 1 Titulní strana DAVID RŮŽIČKA
- » Udělal jsem správnou věc, opakoval střelec 28.6.2014 Plzeňský deník str. 14 Zpravodajství IVO CHRÁSTECKÝ
- » Keramický dvoreček Evy Roučky 30.6.2014 Plzeňský deník str. 68 Příloha - Kultura – výtvarné umění (haj)
- » Pětatřicátníci ve válečných zákopech 1.7.2014 Plzeňský deník str. 8 Publicistika

### Pražský deník

- » Udělal jsem správnou věc, opakoval střelec 28.6.2014 Pražský deník str. 14 Zpravodajství IVO CHRÁSTECKÝ

### Ústecký deník

- » Udělal jsem správnou věc, opakoval střelec

28.6.2014 Ústecký deník str. 12 Česká republika IVO CHRÁSTECKÝ

## Přehled zpráv 2.7.2014 - 31.7.2014

### 5plus2

- » Na stezce najdete i staré střepy nádob 18.7.2014 5plus2 str. 9 Plzeňský kraj LUCIE SICHINGEROVÁ

### Haló noviny

- » Rozbor paleopůd v Turecku 21.7.2014 Haló noviny str. 11 Věda, příroda (čtk)

### Chebský deník

- » TÁBOR PLNÝ ARCHEOLOGIE 24.7.2014 Chebský deník str. 4 Region

### Mladá fronta DNES

- » Eva Roučka: Macatky aneb Dívám se a vidím 7.7.2014 Mladá fronta DNES str. 3 Kraj Plzeňský (ČTK)
- » Tip: Výlet po nové naučné stezce 12.7.2014 Mladá fronta DNES str. 1 Kraj Plzeňský (ls)
- » Muzejní knihovna má zavřeno do 15. září 12.7.2014 Mladá fronta DNES str. 2 Kraj Plzeňský (jis)
- » Výstava Malé známé i neznámé tváře 25.7.2014 Mladá fronta DNES str. 1 Kraj Plzeňský (tr)
- » Portrétní miniatury jsou svědectvím života v předminulém století 26.7.2014 Mladá fronta DNES str. 2 Kraj Plzeňský (ČTK)

### Plzeňský deník

- » Západočeské muzeum v Plzni se rozveselilo dětskými písněmi 2.7.2014 Plzeňský deník str. 10 U nás ve škole Kateřina Nováková
- » Pětatřicátníci na nové frontě 8.7.2014 Plzeňský deník str. 8 Region (ke, are, mh)p
- » Srbsko poraženo, ale už v květnu začala válka v Itálii (7) 15.7.2014 Plzeňský deník str. 8 Publicistika (ke, are)
- » Naším čtenářům 21.7.2014 Plzeňský deník str. 7 Servis
- » Pětatřicátníci v bojích s Itálií na frontě u Tolminu (8) 22.7.2014 Plzeňský deník str. 8 Region (ke, are)
- » Plzeňany zahřívá víra i kamna 22.7.2014 Plzeňský deník str. 15 Kultura regionu (haj)
- » TÁBOR PLNÝ ARCHEOLOGIE 23.7.2014 Plzeňský deník str. 3 Prázdniny
- » Yetti navštíví výstavu Šangrila 24.7.2014 Plzeňský deník str. 10 Kultura (red)
- » Eva Roučka vystavuje na dvorku 28.7.2014 Plzeňský deník str. 61 Příloha – Kultura (haj)
- » Pětatřicátníci se v bojích osvědčili jako nejstatečnější (9) 29.7.2014 Plzeňský deník str. 8 Publicistika (ke, are)
- » DÍVÁM SE A VIDÍM 31.7.2014 Plzeňský deník str. 10 U nás doma Vladimír Křivka

### Právo

- » Těžbu uhlí mapuje nová stezka 17.7.2014 Právo str. 10 Jihozápadní Čechy (ib)
- » KRÁLOVSTVÍ MINIATUR. 25.7.2014 Právo str. 12 Jihozápadní Čechy (ib)

### Rokycanský deník

- » Karbonský les včera ožil u Břas 14.7.2014 Rokycanský deník str. 1 Titulní strana VÁCLAV HAVRÁNEK
- » Baštu obsadili znalci přírodních památek 15.7.2014 Rokycanský deník str. 5 Region Václav Havránek
- » STEZKA KOLEM BŘAS LÁKÁ PĚŠÍ I CYKLISTY 18.7.2014 Rokycanský deník str. 2 Rokycansko
- » Strašičtí absolvovali první příměstský tábor 30.7.2014 Rokycanský deník str. 2 Rokycansko VÁCLAV HAVRÁNEK

### Sokolovský deník

- » Na výstavě si mohou zájemci vyzkoušet váhu velké polní 31.7.2014 Sokolovský deník str. 3 Sokolovsko ROMAN CICHOCKI

### Tachovský deník

- » Na Tachovsku bylo devět poustev 26.7.2014 Tachovský deník str. 2 Tachovsko (red)

## Přehled zpráv 1.8.2014 - 28.8.2014

### 5plus2

- » Hurá na tábor! 1.8.2014 5plus2 str. 3 (lsi)

### Chebský deník

- » Malé tváře na porcelánu 28.8.2014 Chebský deník str. 8 Kultura regionu HANA JOSEFOVÁ

### Mladá fronta DNES

- » HAGAR A IZMAEL NA POUŠTI Plzeň ukázala jeden z nejrozměrnějších obrazů ze sbírek Západočeského muzea 7.8.2014 Mladá fronta DNES str. 2 Kraj Plzeňský
- » OPRAVA 8.8.2014 Mladá fronta DNES str. 2 Kraj Plzeňský (red)
- » Do Kladrub dorazí Felix Slováček 9.8.2014 Mladá fronta DNES str. 2 Kraj Plzeňský (tr)
- » Vydejte se na Malé známé i neznámé tváře 26.8.2014 Mladá fronta DNES str. 1 Kraj Plzeňský (red)

### Plzeňský deník

- » CO DĚLÁM V LÉTĚ 2.8.2014 Plzeňský deník str. 3 Prázdniny (mrak)
- » Bitva u Caporetta byla největší porážkou italských vojsk (10) 5.8.2014 Plzeňský deník str. 8 Region (ke, are)
- » Kde navěky odpočívá strýc Josef? 12.8.2014 Plzeňský deník str. 8 Region (ke)
- » Co dělat, když venku prší? 13.8.2014 Plzeňský deník str. 3 Prázdniny MARTIN ŠVEC

## 72 | Výroční zpráva 2014

- » Naším čtenářům 18.8.2014 Plzeňský deník str. 7 Servis
- » Pětatřicátníci na frontě u Tomašova a na Dněstru (12) 19.8.2014 Plzeňský deník str. 8 Region
- » Padesátník Forman miluje překvapení 23.8.2014 Plzeňský deník str. 1 Titulní strana MIROSLAVA TOLAROVÁ
- » Malé tváře na porcelánu 25.8.2014 Plzeňský deník str. 8 Kultura regionu HANA JOSEFOVÁ
- » Vojáci se v zákopech těšili na jídlo a poštu z domova (13) 26.8.2014 Plzeňský deník str. 8 Publicistika (ke, amp)

### Tachovský deník

- » Dívám se a vidím... 1.8.2014 Tachovský deník str. 10 U nás doma Vladimír Křivka

## Přehled zpráv 3.9.2014 - 1.10.2014

### Berounský deník

- » Obří kolotoč z Paříže poprvé v České republice 15.9.2014 Berounský deník str. 17 Kultura HANA JOSEFOVÁ

### Betynka

- » Kam vzít a kam zase kluky holky? 24.9.2014 Betynka str. 110 Rodina – Muzea Radka Wallerová

### Brněnský deník

- » Obří kolotoč z Paříže poprvé v Česku 15.9.2014 Brněnský deník str. 20 Kultura HANA JOSEFOVÁ

### COT business

- » Plzeň 2015 láká programem i podnikatelskými příležitostmi 4.9.2014 COT business str. 82 Regiony – Plzeňský kraj Martina Vampulová
- » Když se řekne Plzeň... 4.9.2014 COT business str. 86 Regiony – Plzeňský kraj

### Českobudějovický deník

- » Obří kolotoč poprvé v Česku 15.9.2014 Českobudějovický deník str. 17 Zábava HANA JOSEFOVÁ

### Děčínský deník

- » Unikát. Obří kolotoč z Paříže zavítal poprvé do Česka 15.9.2014 Děčínský deník str. 17 Kultura HANA JOSEFOVÁ

### Domažlický deník

- » MARIÁNSKÁ TÝNICE PŘIPOMÍNÁ 100 LET OD VÁLKY 13.9.2014 Domažlický deník str. 4 Region

### Havlíčkobrodský deník

- » Obří kolotoč z Paříže poprvé v Česku 15.9.2014 Havlíčkobrodský deník str. 20 Kultura HANA JOSEFOVÁ

### Hradecký deník

- » Obří kolotoč z Paříže poprvé v Česku 15.9.2014 Hradecký deník str. 17 Kultura – zábava HANA JOSEFOVÁ

### Lidové noviny

- » Jak dva Pětatřicátníci viděli válku 22.9.2014 Lidové noviny str. 9 Kultura JINDŘICH ROSENDORF

### Mladá fronta DNES

- » Válka očima Pětatřicátníků 25.9.2014 Mladá fronta DNES str. 4 Kraj Plzeňský Barbora Němcová
- » Podpořte nás, žádal lidi v Plzni šéf sociální demokracie Sobotka 1.10.2014 Mladá fronta DNES str. 2 Kraj Plzeňský Jaroslav Nedvěd

### Moravskoslezský deník

- » Obří kolotoč z Paříže poprvé v Česku 15.9.2014 Moravskoslezský deník str. 12 Zábava HANA JOSEFOVÁ

### Olomoucký deník

- » Obří kolotoč z Paříže poprvé v Česku 15.9.2014 Olomoucký deník str. 21 Kultura / zábava HANA JOSEFOVÁ

### Plzeňský deník

- » Kolotoč je postaven, svezte se 5.9.2014 Plzeňský deník str. 9 Kultura regionu HANA JOSEFOVÁ
- » 1. světová válka se vrací. Do muzea 8.9.2014 Plzeňský deník str. 2 Plzeňsko (mš)
- » Plzni pochodovaly stovky oživlých mrtvol 8.9.2014 Plzeňský deník str. 3 Plzeňsko LUKÁŠ MATOUŠEK
- » MARIÁNSKÁ TÝNICE PŘIPOMÍNÁ 100 LET OD VÁLKY 12.9.2014 Plzeňský deník str. 4 Plzeňsko
- » Obří kolotoč z Paříže poprvé v Česku 15.9.2014 Plzeňský deník str. 19 Zábava HANA JOSEFOVÁ
- » Jaroslav Hausner propojil starou a novou Plzeň 18.9.2014 Plzeňský deník str. 16 kultura regionu inzerce BEDŘIŠKA TEREZIE BRŮHOVÁ
- » VOLEBNÍ SERVIS 24.9.2014 Plzeňský deník str. 3 Plzeňsko (red)
- » Dva Pětatřicátníci ve válce 29.9.2014 Plzeňský deník str. 8 Kultura regionu (haj)
- » PŘEDNÁŠKY BESEDY 29.9.2014 Plzeňský deník str. 71 Příloha – kultura – programy
- » Plzeňské oslavy vzniku republiky 28. 10. 2014 29.9.2014 Plzeňský deník str. 72 Příloha – kultura – programy
- » MUZEA 29.9.2014 Plzeňský deník str. 74 Příloha – kultura – programy
- » KNIHOVNY 29.9.2014 Plzeňský deník str. 79 Příloha – kultura – programy

### Právo

- » FOTO 25.9.2014 Právo str. 12 Jihozápadní Čechy (ib)



### **Pražský deník**

- » Obří kolotoč z Paříže poprvé v Česku 15.9.2014 Pražský deník str. 17 Kultura HANA JOSEFOVÁ

### **Přerovský a hranický deník**

- » Kolotoč obřích rozměrů z Paříže se poprvé roztočil v Česku 15.9.2014 Přerovský a hranický deník str. 21 Kultura / zábava HANA JOSEFOVÁ

### **Rokycanský deník**

- » Koho najdete na rokycanských kandidátkách 23.9.2014 Rokycanský deník str. 3 Rokycansko

### **Tachovský deník**

- » Půl století sledování přineslo plody, muzeum chystá výstavu o ptácích 25.9.2014 Tachovský deník str. 2 Tachovsko (př)

### **Týdeník školství**

- » Putování kašpárka Pimprlete aneb Jak lépe poznat vlastní město 3.9.2014 Týdeník školství str. 10 Helena SCHWARZOVÁ Simona KUBIKOVÁ

### **Ústecký deník**

- » Obří kolotoč z Paříže poprvé v Česku 15.9.2014 Ústecký deník str. 17 Kultura HANA JOSEFOVÁ

## **Přehled zpráv 7.10.2014 - 3.11.2014**

### **5plus2**

- » Poutní místa lákají především Němce 10.10.2014 5plus2 str. 1 Titulní strana LUCIE SÝKOROVÁ
- » Pouť dnes znamená kolotoče, duchovní význam se vytratil 10.10.2014 5plus2 str. 6 LUCIE SÝKOROVÁ
- » Ke kostelu sv. Štěpána v Mýtě dříve jezdili poutníci na koních 10.10.2014 5plus2 str. 27 L. SÝKOROVÁ, L. SICHINGEROVÁ
- » Dnes jsou poutě jen kolotoče 17.10.2014 5plus2 str. 8 Plzeň a Plzeňsko LUCIE SÝKOROVÁ
- » Tradice končí 24.10.2014 5plus2 str. 1 Titulní strana LUCIE SICHINGEROVÁ
- » „Stačí ořezat, co kde překáží a nová loutka je na světě“ 24.10.2014 5plus2 str. 4 Tachovsko M. SIHELSKÁ, L. VAINDL
- » Lang: Proč ale celé muzeum? 31.10.2014 5plus2 str. 4 Rokycansko (Isi)
- » Rokycany o nic nepřijdou 31.10.2014 5plus2 str. 4 Rokycansko (Isi)
- » Muzeum poučí o smrti 31.10.2014 5plus2 str. 5 Plzeň a Plzeňsko LADISLAV VAINDL
- » O svérázném bádání učitele nevěděli ani jeho sousedé 31.10.2014 5plus2 str. 7 Plzeňský kraj LADISLAV VAINDL

### **Art + antiques**

- » Lötz v Klatovech 8.10.2014 Art + antiques str. 58 Antiques Martina Lehmannová

### **Domažlický deník**

- » Plzeň nabídne v příštím roce unikátní výstavy 8.10.2014 Domažlický deník str. 8 Kultura regionu HANA PRAŽÁKOVÁ
- » V úterý 28. října bude v Plzni otevřeno všude 17.10.2014 Domažlický deník str. 4 Region DANA VESELÁ
- » Jaroslav Hausner vidí Plzeň po svém, dnes nahlíží do příbytků bezdomovců 21.10.2014 Domažlický deník str. 4 Region JIŘÍ ŠANTORA
- » Rokycanské muzeum se spojí s plzeňským 21.10.2014 Domažlický deník str. 5 Region (tom)
- » Státní svátek můžete strávit za 28 korun v plzeňské zoo 27.10.2014 Domažlický deník str. 6 Publicistika PAVEL KORELUS

### **KOKTEJL**

- » Výstavy 30.10.2014 KOKTEJL str. 97

### **Metro**

- » Trnka. Jeho syn a vnuk chystají v Plzni výstavy 29.10.2014 Metro str. 9 Kultura ČTK

### **Mladá fronta DNES**

- » Do tunelu? Rok zpoždění 10.10.2014 Mladá fronta DNES str. 1 Kraj Plzeňský Petr Ježek
- » Chtěl jsem umožnit lidem snít. Zrodil se výtvarný kolotoč 16.10.2014 Mladá fronta DNES str. 3 Kraj Plzeňský Barbora Němcová
- » Chtěl umožnit lidem snít. Tak se zrodil výtvarný kolotoč 17.10.2014 Mladá fronta DNES str. 3 Kraj Karlovarský Barbora Němcová
- » Rokycany budou hlavním městem paleontologie 23.10.2014 Mladá fronta DNES str. 1 Kraj Plzeňský Lucie Sichingerová
- » Plzeň oslaví vznik státu ohňostrojem 27.10.2014 Mladá fronta DNES str. 1 Kraj Plzeňský Petra Petříková
- » Plzeňané slavili vznik republiky v muzeu i na ulici 29.10.2014 Mladá fronta DNES str. 1 Kraj Plzeňský (pp)
- » Kauza Plán na sloučení muzeí vyvolává rozporné názory 30.10.2014 Mladá fronta DNES str. 3 Kraj Plzeňský Lucie Sichingerová
- » Kauza Plán na sloučení muzeí vyvolává rozporné názory 30.10.2014 Mladá fronta DNES str. 3 Kraj Plzeňský Lucie Sichingerová
- » Výstava v muzeu ukazuje, jak se lidé vyrovnávali se smrtí 1.11.2014 Mladá fronta DNES str. 3 Plzeňský kraj Barbora Němcová

### **Písecký deník**

- » Malíř miniatur, skla a porcelánu 10.10.2014 Písecký deník str. 9 Písecko (kol)

### **Plzeňský deník**

- » Muzeum zahajuje cyklus Příběhy předmětů 7.10.2014

- Plzeňský deník str. 8 Kultura regionu (haj)
- » Poustevna nad Radnicemi 8.10.2014 Plzeňský deník str. 7 Servis LUDĚK KRČMÁŘ
  - » Výstava ukázala um Františka Pečeného 11.10.2014 Plzeňský deník str. 4 Plzeňsko
  - » Pokračuje cyklus Příběhy předmětů 14.10.2014 Plzeňský deník str. 2 Plzeňsko (haj)
  - » 28. října bude otevřeno všude 16.10.2014 Plzeňský deník str. 2 Plzeňsko DANA VESELÁ
  - » Jaroslav Hausner vidí Plzeň po svém, dnes nahlíží do příbytků bezdomovců 20.10.2014 Plzeňský deník str. 17 Zábava JIŘÍ ŠANTORA
  - » Dobrá zpráva pro Plzeň 21.10.2014 Plzeňský deník str. 1 Titulní strana
  - » Rokycanské muzeum se spojí s plzeňským 21.10.2014 Plzeňský deník str. 4 Plzeňsko (tom)
  - » Spisovatelka Jitka Prokšová bude číst z knihy Odvážní a čekatelé 22.10.2014 Plzeňský deník str. 8 Kultura Regionu (haj)
  - » Geocachingové putování dějinami 23.10.2014 Plzeňský deník str. 2 Plzeňsko (pra)
  - » Dobrá zpráva pro Plzeň 24.10.2014 Plzeňský deník str. 1 Titulní strana
  - » Státní svátek můžete strávit prohlídkami i v trolejbusu 27.10.2014 Plzeňský deník str. 3 Plzeňsko PAVEL KORELUS
  - » Exotický večer na výstavě Šangrila 27.10.2014 Plzeňský deník str. 8 Kultura regionu (red)
  - » Plzeň slavila svátek za dvacet osm korun 29.10.2014 Plzeňský deník str. 3 Plzeňsko PAVEL KORELUS
  - » Smrt je součástí života, ukazuje nová výstava o umírání 1.11.2014 Plzeňský deník str. 1 Titulní strana MIROSLAVA VEJVODOVÁ
  - » Nesýčkej! aneb Když smrt klepe na dveře 1.11.2014 Plzeňský deník str. 4 Plzeňsko (mv)

### Právo

- » Město kultury přinese stovky akcí 7.10.2014 Právo str. 10 Jihozápadní Čechy Ivan Blažek
- » Plzeňská Techmania nabízí nově Entropu i expozici pro mrňata 17.10.2014 Právo str. 16 Příloha - Víkend – tip na výlet Bohuslav Smítka
- » Sloučení muzeí budí naděje i obavy 22.10.2014 Právo str. 11 Jihozápadní Čechy Ivan Blažek
- » Výstava v Plzni se věnuje umírání 3.11.2014 Právo str. 16 Z regionů (ČTK)

### Rokycanský deník

- » Rokycanské muzeum řeší pozití kraj 18.10.2014 Rokycanský deník str. 1 Titulní strana BOŽENA ŠOPEJSTALOVÁ
- » Muzeum jako pobočka by byl barbarský čin 20.10.2014 Rokycanský deník str. 2 Rokycansko RNDr. Martin Lang
- » Radní kraje odsouhlasili sloučení muzeí 21.10.2014 Rokycanský deník str. 2 Rokycansko (naš)
- » Rokycanští: Horáka zabili nyní úředníci 22.10.2014 Rokycanský deník str. 1 Titulní strana BOŽENA ŠOPEJSTALOVÁ

## Přehled zpráv 4.11.2014 - 29.11.2014

### 5plus2

- » Muzeum ukazuje betlém z Peru 14.11.2014 5plus2 str. 3 JANA FUKSOVÁ
- » Odmítl navrhovat paneláky, dal jako první zrušil Stavoprojekt 21.11.2014 5plus2 str. 2 LUCIE SÝKOROVÁ

### Domažlický deník

- » Bezdomovci odmítají pomoc 5.11.2014 Domažlický deník str. 4 Region KLÁRA MRÁZOVÁ
- » Sutnar se vrátil zpět do Plzně 7.11.2014 Domažlický deník str. 4 Region HANA PRAŽÁKOVÁ
- » Čiňany zajímá lavička Havla, ale i Viktoria 14.11.2014 Domažlický deník str. 4 Region (ez)

### Haló noviny

- » FOTO 27.11.2014 Haló noviny str. 3 Z domova

### Karlovarské radniční listy

- » Karlovy Vary fandí Plzni 20.11.2014 Karlovarské radniční listy str. 9 Naši sousedé/inzerce

### Lidové noviny

- » Jiskření ve smutku Rudolfa Dzurka 29.11.2014 Lidové noviny str. 12 Orientace – Výběr JUDITA MATYÁŠOVÁ

### Mladá fronta DNES

- » Rodáci vzpomínají na zaniklou čtvrť Karlov 11.11.2014 Mladá fronta DNES str. 2 Kraj Plzeňský (ned)
- » Listopad 1989 Plzeň měla zpoždění, vzpomíná historik 12.11.2014 Mladá fronta DNES str. 1 Kraj Plzeňský Petr Ježek
- » Podzimní sklizeň veze díla Petra Nikla i Trpaskop 14.11.2014 Mladá fronta DNES str. 2 Kraj Plzeňský Barbora Němcová
- » Jak v minulosti vznikala keramika 21.11.2014 Mladá fronta DNES str. 1 Kraj Plzeňský (jis)
- » Odmítal jsem projektovat paneláky 21.11.2014 Mladá fronta DNES str. 3 Kraj Plzeňský Lucie Sýkorová
- » Velké stavby bez architektonické soutěže? Jedním z argumentů je cena 26.11.2014 Mladá fronta DNES str. 1 Kraj Plzeňský Jitka Šrámková
- » Rodné Plzni zůstal jeho um utajen. Proslavil se na Novém Zélandu 26.11.2014 Mladá fronta DNES str. 2 Kraj Plzeňský Barbora Němcová
- » Rodné Plzni zůstal jeho um utajen. Proslavil se na Novém Zélandu 28.11.2014 Mladá fronta DNES str. 4 Kraj Karlovarský Barbora Němcová
- » Tipy, kam vyrazit v promrzlých předvánočních dnech 28.11.2014 Mladá fronta DNES str. 4 Jižní Čechy

### Plzeňský deník

- » Bezdomovci odmítají pomoc 4.11.2014 Plzeňský

deník str. 1 Titulní strana KLÁRA MRÁZOVÁ

- » Pavel Horváth jako Malý princ s růží 6.11.2014 Plzeňský deník str. 1 Titulní strana KLÁRA FAISTOVÁ
- » Sutnar se vrátil zpět do Plzně 6.11.2014 Plzeňský deník str. 3 Plzeňsko HANA PRAŽÁKOVÁ
- » V Radnicích vystaví díla Alfonse Muchy 10.11.2014 Plzeňský deník str. 2 Plzeňsko (pra)
- » Muzeum zve na přednášku o archeologiích 10.11.2014 Plzeňský deník str. 8 Kultura regionu (haj)
- » V Nepomuku je beseda o poustevnách 12.11.2014 Plzeňský deník str. 2 Plzeňsko (mš)
- » Poustevny a poustevníci u Nepomuku 13.11.2014 Plzeňský deník str. 2 Plzeňsko (pk)
- » Čiňany zajímá lavička Havla, ale i Viktoria 13.11.2014 Plzeňský deník str. 3 Plzeňsko (dr, ez)
- » Animácie zahajuje Podzimní sklizeň 14.11.2014 Plzeňský deník str. 3 Plzeňsko HANA PRAŽÁKOVÁ
- » OHLÉDNUTÍ – O ČEM SE PSALO PŘED DESETI, DVACETI A TŘICETI LETY 19.11.2014 Plzeňský deník str. 4 Plzeňsko
- » Galerie hledá díla Gottfrieda Lindauera 24.11.2014 Plzeňský deník str. 8 Kultura regionu HANA JOSEFOVÁ
- » Končí letošní cyklus přednášek v muzeu 24.11.2014 Plzeňský deník str. 8 Kultura regionu (haj)
- » Smrt se připomíná i o Vánocích, upozorňuje výstava v Národopisném muzeu Plzeňska 24.11.2014 Plzeňský deník str. 58 Příloha – Kultura (haj)

#### Právo

- » Opozice tentokrát slovo nedostala 24.11.2014 Právo str. 11 Jihozápadní Čechy Ivan Blažek

#### Překvapení

- » KALENDÁŘ AKCÍ aneb Co se kde děje 25.11.2014 Překvapení str. 58

#### Rokycanský deník

- » Bojovníci za svobodu řešili památníky 4.11.2014 Rokycanský deník str. 2 Rokycansko BOŽENA ŠOPEJSTALOVÁ
- » Lang & spol. nevzdávají boj o rokycanské muzeum. Sepsali petici 5.11.2014 Rokycanský deník str. 2 Rokycansko (naš)
- » Muzeum dr. Horáka pořádá letošní finále 12.11.2014 Rokycanský deník str. 2 Rokycansko (naš)
- » Muzeum Horáka dnes zve nejen na výstavu 13.11.2014 Rokycanský deník str. 2 Rokycansko (naš)
- » Podpisy pro Muzeum Horáka přibývají 15.11.2014 Rokycanský deník str. 2 Rokycansko (naš)
- » Rokycansko dotační tituly zvládlo 21.11.2014 Rokycanský deník str. 3 Rokycansko BOŽENA ŠOPEJSTALOVÁ

#### Tachovský deník

- » Pravěká mohyla je jako nová 29.11.2014 Tachovský

deník str. 1 Titulní strana JIŘÍ KOHOUT

## Přehled zpráv 2.12.2014 – 31.12.2014

### 5plus2

- » Paneláky projektovat nechtěl 5.12.2014 5plus2 str. 8 LUCIE SÝKOROVÁ
- » Návrh prošel. Muzeum je Plzně 12.12.2014 5plus2 str. 1 Titulní strana LUCIE SICHINGEROVÁ
- » Jiřího Trnku uctí dvě výstavy 12.12.2014 5plus2 str. 5 LADISLAV VAINDL
- » V kině ožije Trnkova velryba, v galerii pak jeho slavný ateliér 12.12.2014 5plus2 str. 6 LADISLAV VAINDL
- » Plzeň uctí svého rodáka Trnku 12.12.2014 5plus2 str. 8 LADISLAV VAINDL
- » V kině ožije Trnkova velryba 12.12.2014 5plus2 str. 8 LADISLAV VAINDL
- » Malíř ztvárnil i svůj rodný dům 19.12.2014 5plus2 str. 4 LUCIE SÝKOROVÁ

### Art + antiques

- » Sutnarovy návraty 10.12.2014 Art + antiques str. 75 Staveniště (pl)

### Domažlický deník

- » Muzea začnou přijímat dary 3.12.2014 Domažlický deník str. 4 Region MARTIN ŠVEC

### Chebský deník

- » Keramika v muzeu 18.12.2014 Chebský deník str. 8 Kultura regionu (haj)

### IN magazín

- » TENTO TÝDEN V ČESKU 17.12.2014 IN magazín str. 4 V Česku -NIŠ

### Mladá fronta DNES

- » Protesty nepomohly. Kraj sloučí muzea v Plzni a Rokycanech 10.12.2014 Mladá fronta DNES str. 2 Kraj Plzeňský Lucie Sichingerová
- » Kniha prozradí i to, jak kdysi vypadal malířův dům 18.12.2014 Mladá fronta DNES str. 4 Kraj Plzeňský Lucie Sýkorová
- » Plzeňský klon slavného festivalu 18.12.2014 Mladá fronta DNES str. 65 Kraj Plzeňský - Jaroslav Nedvěd

### Plzeňský deník

- » Muzea začnou přijímat dary 2.12.2014 Plzeňský deník str. 4 Plzeňsko MARTIN ŠVEC
- » O Vánocích můžete potěšit děti i handicapované 6.12.2014 Plzeňský deník str. 3 Plzeňsko HANA PRAŽÁKOVÁ
- » Radní Šobr: Nikomu nic nebereme, sbírky patří kraji 10.12.2014 Plzeňský deník str. 5 Region MIROSLAVA TOLAROVÁ
- » Rokycanské muzeum přišlo o samostatnost 10.12.2014 Plzeňský deník str. 5 Region MIROSLAVA TOLAROVÁ
- » Adventní dílny v Národopisném muzeu 11.12.2014



- 5plus2.cz, [http://www.5plus2.cz/pamatky-sochy-cirkevni-umeni-djk-/kratke-zpravy.aspx?c=A140325\\_224339\\_ppd-kratke-zpravy\\_p2lad](http://www.5plus2.cz/pamatky-sochy-cirkevni-umeni-djk-/kratke-zpravy.aspx?c=A140325_224339_ppd-kratke-zpravy_p2lad) 25. 3. 2014.
- » Ouředníková A.: Sezónu v muzeu církevního umění plzeňské diecéze zahájí výstava „Poustevníci a poustevny v plzeňském kraji“ 1.4.-1.6. 2014. Plzeňská diecéze, <http://www.bip.cz/sezonu-v-muzeu-cirkevniho-umeni-plzenske-dieceze-zahaji-vystava-poustevnici-a-poustevny-v-plzenskem-kraji-1-4-1-6-2014/> 26. 3. 2014.
  - » Das Museum für Kirchenkunst der Diözese Pilsen läutet die Sasion 2014 ein / Muzeum církevního umění plzeňské diecéze zahajuje sezonu 2014. Centrum Bavaria Bohemia, <http://www.bbkult.net/redaktion/details/13958518016110.html> 27. 3. 2014.
  - » Nová výstava v Plzni představí poustevníky v našem kraji. K vidění bude i interiér poustevny. iko, Plzen.cz <http://www.plzen.cz/zpravy/clanky/Nova-vystava-v-Plzni-predstavi-poustevniky-v-nasem-kraji-K-videni-bude-i-interier-poustevny-18046> 31. 3. 2014.
  - » AO.: Výstava přestaví poustevníky a poustevny v plzeňském kraji. QAP.cz, <http://www.qap.cz/zabava/object/vystava-predstavi-poustevniky-a-poustevny-v-plzenskem-kraji-57945/article.htm> 31.3. 2014
  - » L. Krčmář, Poustevníci. Malá cela a umrlčí postel. Ivan Blažek, Právo, <http://www.pravo.cz/p078o11b.php> 2. 4. 2014.
  - » vlu/ČTK (rozhovor s L. Krčmářem a P. Rožmberským): V plzeňském muzeu ukazují staré poustevny a poustevníky v kraji. Christnet.cz, [http://www.christnet.cz/zpravy/26208/v\\_plzenskemu\\_muzeu\\_ukazuji\\_stare\\_poustevny\\_a\\_poustevniky\\_v\\_kraji.url](http://www.christnet.cz/zpravy/26208/v_plzenskemu_muzeu_ukazuji_stare_poustevny_a_poustevniky_v_kraji.url) 2. 4. 2014.
  - » Kaše J.: Na otázku, kde se v Plzeňském kraji nacházely poustevny, odpovídá nová výstava. Novinky.cz, <http://www.novinky.cz/vase-zpravy/plzensky-kraj/plzen-mesto/124-23805-na-otazku-kde-se-v-plzenskem-kraji-nachazely-poustevny-odpovida-nova-vystava.html> 2. 4. 2014.
  - » Polauf S.: Natěšená Plzeň aneb Jak se město připravuje na titul EHMK. Webmagazín Rozhledna, <http://www.webmagazin.cz/index.php?stype=all&id=14024> 2. 4. 2014.
  - » Poustevníci a poustevny v Plzeňském kraji. TV Noe, <http://www.tvnoe.cz/detail-akce/poustevnici-a-poustevny-v-plzenskem-kraji.html> 2. 4. 2014.
  - » Eremiten und Einsiedelein id der Region Pilsen / Poustevníci a poustevny v Plzeňském kraji. Centrum Bavaria Bohemia, <http://www.bbkult.net/kalender/details/13983274410298.html> 2. 4. 2014.
  - » Vaicenbacherová S.: Páteční kulturní tipy. Český rozhlas Plzeň, [http://www.rozhlas.cz/plzen/kultura/\\_zprava/patecni-kulturni-tipy--1335364](http://www.rozhlas.cz/plzen/kultura/_zprava/patecni-kulturni-tipy--1335364) 4. 4. 2014.
  - » Poustevníci. Malá cela a umrlčí postel. Novina.cz, <http://www.novina.cz/8746593/poustevnici-mala-cela-a-umrlci-postel.aspx> 2. 4. 2014.
  - » Němcová B (rozhovor s L. Krčmářem, P. Rožmberským a D. Brejchovou): Unikátní výstava ukazuje, jak kdysi v Plzeňském kraji žili poustevníci. iDnes.cz, [http://plzen.idnes.cz/vystava-muzeum-poustevnik-poustevny-plzen-fmz-/plzen-prilohy.aspx?c=A140407\\_155757\\_plzen-prilohy\\_pp&fb\\_action\\_ids=10201907835840440&fb\\_action\\_types=og.likes](http://plzen.idnes.cz/vystava-muzeum-poustevnik-poustevny-plzen-fmz-/plzen-prilohy.aspx?c=A140407_155757_plzen-prilohy_pp&fb_action_ids=10201907835840440&fb_action_types=og.likes) 8. 4. 2014.
  - » ČTK, Jan Červinka (rozhovor a L. Krčmářem a P. Rožmberským): Výstava v Plzni se zaměřila na staré poustevny. Propamátky, <http://www.propamatky.info/cs/zpravodajstvi/cela-cr/tipy-a-inspirace/vystava-v-plzni-se-zamerila-na-stare-poustevny/2023/> 8. 4. 2014.
  - » Příběhy předmětů – Mgr. Luděk Krčmář: Fotografický pramen k úpravě hradu Buben Klubem československých turistů. Akce.cz, <http://www.akce.cz/akce/427583/pribehy-predmetu-mgr-ludek-krcmar-fotograficky-pramen-k-uprave-hradu-buben-klubem-ceskoslovenskych-turistu>
  - » Příběhy předmětů – Mgr. Luděk Krčmář: Fotografický pramen k úpravě hradu Buben Klubem československých turistů. Kulčava, <http://www.kulcava.cz/ostatni>
  - » Poustevníci a poustevny v Plzeňském kraji. Kulčava, <http://www.kulcava.cz/muzea>
  - » Havlíček Š. (natáčení s L. Krčmářem a P. Rožmberským), Poustevníci a poustevny v Plzeňském kraji. Radio Proglas, Videogalerie, <http://www.youtube.com/h?v=MB00tQ019rA&list=UUMGxWQFuxt50mlCE0D1G7sA> a <http://www.youtube.com/user/RaPgonTube> 7. 4. 2014.
  - » Havlíček Š. – Beránková J. (rozhovor s L. Krčmářem): Poustevnictví v Plzeňském kraji. Zvuková pohlednice, Radio Proglas <http://www.proglas.cz/?cmd=shared.web.fulltext&query=Poustevn%C3%ADci> 11. 4. 2014.
  - » Poustevníci a poustevny v plzeňském kraji. Plzeňský kraj turistů ráj, <http://www.turisturaj.cz/clanek/poustevnici-a-poustevny-v-plzenskem-kraji> 24. 4. 2014
  - » Poustevníci a poustevny v Plzeňském kraji. kdykde, <http://www.kdykde.cz/calendar/kdykde/303729-poustevnici-a-poustevny-v-plzenskem-kraji>
  - » Motejzík P.: Tip na knihu o poustevnících a poustevnách. Spálenopoříčský zpravodaj, roč. 4, č. 4, s. 8. [http://www.spaleneporici.cz/a-dokument/1398839839\\_Duben%202014-.pdf](http://www.spaleneporici.cz/a-dokument/1398839839_Duben%202014-.pdf)
  - » Poustevníci a poustevny v Plzeňském kraji – přednáška Mgr. Luděk Krčmář – Po stopách poustevníka sv. Vintíře. kdykde, <http://www.kdykde.cz/calendar/kdykde/303732-poustevnici-a-poustevny-v-plzenskem-kraji-prednaska-mgr-ludek-krcmar-po-stopach-poustevnika-sv-vintire> 15. 5. 2014
  - » Ein Pilgerbüchlein als Brückenbauer. Mittelbayerische, <http://www.mittelbayerische.de/nachrichten/regensburg/katholikentag-2014-ressort/artikel/ein-pilgerbuechlein-als-brueckenbauer/1061202/ein-pilgerbuechlein-als>

## 78 | Výroční zpráva 2014

brueckenbauer.html 13. 5. 2014.

- » Poustevníci a poustevny ve Svojšíně. Český pohled, rubrika Tipy pro volný čas <http://www.ceskyphled.eu/?p=1290> 5. 6. 2014.
- » Velká výstavná soutěž „Těžký život poustevníka“. Integrovaná střední škola živnostenská, <http://www.issziv.cz/2014/04/velka-vytvarna-soutez-tezky-zivot-poustevnika/> 16. 4. 2014.
- » Vaicenbecherová S.: Úterní kulturní tipy., [www.rozhlas.cz](http://www.rozhlas.cz), [http://www.rozhlas.cz/plzen/kultura/\\_zprava/uterni-kulturni-tipy--1360712](http://www.rozhlas.cz/plzen/kultura/_zprava/uterni-kulturni-tipy--1360712) 10. 6. 2014
- » Dolany ozdobou české krajiny. Akcu.cz <http://www.akcu.cz/udalosti/422259/dolyn-ozdobou-ceskekrajiny> 12. 9. 2014.
- » Dolany ozdobou české krajiny. Kudyznudy.cz <http://www.kudyznudy.cz/Aktivita-a-akce/Akce-Dolany-ozdobou-ceske-krajiny.aspx> 12. 9. 2014.

### Oddělení uměleckoprůmyslové

- » Propagační televizní reportáž – upoutávka na výstavu Keramika z Bechyně 1884 – 1948, TV Plzeňská 1, 30/12/2014 (Merglová Pánková)

### Oddělení národopisné

Za účelem zvýšení publicity Západočeského muzea v Plzni, p. o. spravovali pracovníci oddělení v roce 2014 vlastní profil Národopisného muzea Plzeňska na sociální síti Facebook, založený v předcházejícím roce. Současně s tím přispívali k vytváření náplně profilu Západočeského muzea v Plzni, p. o., zřízeného na téže sociální síti, a prostřednictvím pracovníků odd. vnějších vztahů také k náplni webové prezentace muzea na [www.zcm.cz](http://www.zcm.cz).

### Rozhlas

- » Frýda, František; Chmelenský, Michal. „Západočeské muzeum v Plzni digitalizuje svou kartotéku“. Český rozhlas Plzeň. 10. 12. 2014.
- » Bernhardt, Tomáš. „O knize Zmizelá Plzeň“. Český rozhlas Plzeň. 16. 10. 2014.
- » Bernhardt, Tomáš. „Chceme z Plzně kulturní město nebo nákupní a průmyslovou zónu u dálnice do Prahy?“ (v rámci cyklu Fejetony). Český rozhlas Plzeň. 24. 1. 2014.
- » Bernhardt, Tomáš. „Že je historie 19. století nudná? Ale kdeže...“ (v rámci cyklu Fejetony). Český rozhlas Plzeň. 28. 2. 2014.
- » Bernhardt, Tomáš. „Že to radši nezboříte“ (v rámci cyklu Fejetony). Český rozhlas Plzeň. 9. 5. 2014 /vyšlo také tiskem v Týdeníku Rozhlas 26/2014, s. 4/.
- » Bernhardt, Tomáš. „Hudba v minulém režimu“ (v rámci cyklu Fejetony). Český rozhlas Plzeň 11. 7. 2014.

### Televize

- » Příprava scénáře a účast Michala Chmelenského při natáčení televizního pořadu „Záhady Toma Wizarďa“. Díl s názvem „Tajemství umrlčích prken“.

Česká televize. 31. 3. 2014.

- » Reportáž s Janou Slámovou. „Adventní dílny v Národopisném muzeu Plzeňska“. TV Plzeňská 1. 17. 12. 2014.
- » Reportáž s Michalem Chmelenským. „O posledních věcech člověka“. TV Plzeňská 1. 6. 11. 2014.
- » Reportáž s Tomášem Bernhardtem. „První světová válka očima Pětatřicátníků“. TV Plzeňská 1. 21. 10. 2014.

### Oddělení botanické

- » Český rozhlas Plzeň: „Co obnáší práce vědce?“ – Rádio Junior, 13. 1., S. Pecháčková a O. Peksa hosty S. Juríka.
- » Články o *Spergula morisonii* na web a Facebook muzea, ve spolupráci s veřejností (S. Pecháčková).
- » Fotoreportáž z Floristického kursu ČBS na Facebook muzea (S. Pecháčková).

## Ediční a publikační činnost muzea

Pokračovalo se s přidělováním nové řady čísel ISBN. V roce 2014 bylo přiděleno celkem 8 čísel ISBN. Jde o následující tituly (řazeno dle čísel ISBN):

- » 978-80-7247-102-7 – Trapulky do bulky
- » 978-80-7247-103-4 – Archeologie ZČ 5
- » 978-80-7247-104-1 – Archeologie ZČ 6
- » 978-80-7247-105-8 – Archeologie ZČ Suppl 1
- » 978-80-7247-106-5 – Výroční zpráva ZČM za rok 2013
- » 978-80-7247-107-2 – Archeologie ZČ 7
- » 978-80-7247-108-9 – Erica 21
- » 978-80-7247-109-6 – Archeologie ZČ 8
- » 978-80-7247-110-2 – Pohledy do minulosti

U prvního čísla ISBN pro titul „Trapulky do bulky“ došlo vinou spoluvydavatele k tomu, že naše číslo nebylo v publikaci uvedeno.

Vydáno bylo celkem 4 tituly periodik – z přírodovědných Erica č. 21 (náklad 200 ks). Ze společenských publikací byla vydána Archeologie západních Čech 7 a 8 a Archeologie západních Čech Supplement 1 (náklad po 300 ks). Dále byla vydána monografická publikace Pohledy do minulosti Plzeňského kraje: Archeologie (v nákladu 1.000 ks). A nakonec Výroční zpráva za r. 2013 v nákladu 30 ks. Celkem tedy 2 monografických publikací.

Stále nebyly vydány publikace Atlas hnízdního rozšíření ptáků v Plzni, které bylo přiděleno číslo ISBN a Sborník Zpč. muzea Příroda 114, jejichž vydání bylo plánováno na r. 2009.

Povinné výtisky jsou pravidelně předávány dle zákona.

## Ředitelství

### Publikační činnost

- » Frýda – Importy středověkého skla v nálezech z Plzně. In: Sborník ke 125. výročí založení Oblastního muzea v Lounech, Louny 2014, s. 64 – 71
- » Frýda – Zaniklá sklárna Stará huť u Podlesí (Vogelsang), k.ú. Lídlovy Dvory, o. Klatovy. In: Archeologie západních Čech 8, Plzeň 2014, s.144 – 154.
- » Frýda – recenzent monografie: Anna Žďárská, Středověké sklo z Prahy. Praha 2014.
- » Mergl – Středověké výtvarné umění. Umělecké řemeslo. In: Malivánková Wasková M. / Douša, J. (eds.), Dějiny města Plzně 1, Plzeň 2014, s. 357-364
- » Mergl – Výtvarné umění renesance. Umělecké řemeslo. In: Malivánková Wasková M. / Douša, J. (eds.), Dějiny města Plzně 1, Plzeň 2014, s. 457-464
- » Mergl – Výtvarné umění baroka. Umělecké řemeslo. In: Malivánková Wasková M. / Douša, J. (eds.), Dějiny města Plzně 1, Plzeň 2014, s. 691-698
- » Mergl – Kalich se znaky pánů z Hradce a Rožmberka. In: Jindra, P. / Ottová, M. (eds.), Obrazy krásy a spásy. Gotika v jihozápadních Čechách, Plzeň 2014, s. 378

- » Mergl – Sbírká prací Jana Zachariáše Quasta v Západočeském muzeu v Plzni. In: Hořava J. (ed.), Velmi křehké obrazy. Život a dílo Jana Zachariáše Quasta 1814-1891, Písek 2014, s. 129-131

## Oddělení prehistorie

### Monografie:

- » Byla vydána publikace Dobeš, M. – Metlička, M.: Raný eneolit v jihozápadních Čechách. Archeologie západních Čech, Supplementum 1. Plzeň 2014.
- » Metlička, M.: Pohledy do minulosti Plzeňského kraje – Archeologie, od počátku do 10. století. Plzeň 2014.

### Vydávaná periodika:

- » Do tisku byla odevzdána 2 čísla časopisu „Archeologie západních Čech“ (AZČ 7 a 8), ve kterých bylo publikováno 36 recenzovaných odborných článků. Čísla byla věnována životním jubileím P. Břicháčka a P. Šebesty (M. Metlička, T. Bernhardt).

### Odborné články:

#### recenzované

- » Časopis Archeologie západních Čech byl zařazen do Seznamu recenzovaných periodik vydávaných v ČR.
- » Novotná, A. – Smetana, J.: Povrchové sběry na sídlišti kultury s lineární keramikou v Útušicích, okr. Plzeň-jih v poloze „K Radobyčicům“. In: Archeologie západních Čech 7, s. 34-38. Plzeň 2014.
- » Eigner, J. – Metlička, M. – Řezáč, M. – Trnka, R.: Paleolitické a mezolitické osídlení v povodí říčky Třemošné na severním Plzeňsku. In: Archeologie ve středních Čechách 18, s. 7-32. Praha 2014.
- » Pankovská, A. – Galeta, P. – Šmolíková, L. – Šneberger, J. – Jurman, K.: Hodnocení shody identifikace lidských stálých zubů v závislosti na jejich zachovalosti. In: Česká stomatologie. Praktické zubní lékařství 114/62, s. 15-23. Praha.

#### nerecenzované

- » Novotná A. (v tisku): Nově objevený rondeloid v Plzni-Křimicích. Otázky neolitu a eneolitu našich krajín 2013. Nitra.
- » Metlička, M.: Nové odkrytí a prezentace mohyly zkoumané v roce 1936 u Stříbra. In: Veřejná archeologie 5/2014, s. 100-105. Plzeň 2014.
- » Břicháček, P. – Metlička, M.: Záchraný výzkum na slovanském kostrovém pohřebišti v Rokycanech – Malém náměstí. In: Sborník ke 125. výročí založení oblastního muzea v Lounech (K poctě PhDr. Bedřicha Štaubera), s. 40-52. Louny 2014.
- » Šmolíková, L.: Antropologická analýza kosterních pozůstatků z Rokycan – Malého náměstí. In: Sborník ke 125. výročí založení oblastního muzea v Lounech (K poctě PhDr. Bedřicha Štaubera), s. 53-55. Louny 2014.
- » Novotná, A.: Nově objevený rondeloid v Plzni-Křimicích – ZAV v poloze „Pod Elektrickou

rozvodnou“. In: Archeologické výzkumy v Čechách 2013, s. 19. Praha 2014.

- » Metlička, M. (v tisku): Pravěké osídlení Horní kamenice a okolí. Sborník výročí obce Horní Kamenice.

## Oddělení záchranných archeologických výzkumů

### Kapitola v odborné knize

- » Břicháček, P.: části kapitol: Sociální souvislosti nálezů kachlů na Písecku, Náboženské motivy, Žánrové motivy, Fantaskní a exotická zvířata a bájná bytosti. Jiřík, J. – Kypta, J. (ed.): Gotické kamenné kachle na Písecku. Výběrový katalog výstavy „Obrazový svět pozdního středověku“, 29-36; 41-67; 78-91.
- » Břicháček, P.: O lidech práce a služby boží. Kolektiv: Milevsko – 830 let (1184 – 2014), Milevsko 2014, 59-73.
- » Břicháček, P. (v tisku): Depoty: Stříbro, Trpísty, Potín. Nové hromadné nálezy v Čechách, Praha 2015.
- » Čechura, M.: Hmotná kultura husitského věku. In: Pavlína Cermanová, Robert Novotný, Pavel Soukup (eds.): Husitské století. Nakladatelství Lidové Noviny, Praha 2014, s. 519-545.
- » Čechura, M. v tisku: Newborn Burials in Medieval and Post-medieval Bohemia: Archaeological Contribution to the Perception of Children in Historical Society.

### Článek ve sborníku

- » Braun, P. – Smetana, J.: Doklady výroby kamenné broušené industrie na neolitickém sídlišti v Radobyčicích „V Lahošti“ (okr. Plzeň-město). Havrlant, J. (ed.): Sborník ke 125. výročí založení Oblastního muzea v Lounech k počtě PhDr. Bedřicha Štaubera, Louny 2014, 29-33.
- » Břicháček, P. – Metlička, M.: Záchranný výzkum na slovanském kostrovém pohřebišti v Rokycanech-Malém náměstí (okr. Rokycany). Havrlant, J. (ed.): Sborník ke 125. výročí založení Oblastního muzea v Lounech k počtě PhDr. Bedřicha Štaubera, Louny 2014, 40-52.
- » Břicháček, P. (v tisku): Kachel s vyobrazením Adama a Evy z hradu Landštejna (okr. Jindřichův Hradec). Vlastivědný sborník Jindřichohradecka, Třeboňska a Dačicka 26/2014.
- » Břicháček, P. (v tisku): Byzantská přezka typu Sucidava z Opolan (okr. Nymburk), Studia Mediaevalia Pragensia 2015.
- » Sochorová, M. (v tisku): Halštatská vesnička v ZOO a BZ v Plzni, sborník Veřejná archeologie 7.
- » Čechura M. 2013: Zánik a znovuzrození kostela sv. Prokopa v Prášílech ve světle historického a archeologického výzkumu. Dějiny staveb. Plzeň 2013, s. 190-196.
- » Sochorová, M. (v tisku): Dobřanech, hřiště pro Pétanque a Dýšíně kostel Nejsvětější Trojice, Supplementum Zpráv ČAS.

### Článek v recenzovaném časopise

- » Břicháček, P. (v tisku): Kamenný kadlub na odlévání seker se srdčítým schůdkem z Přívozce (okr. Domažlice). Archeologie v západních Čechách 8.
- » Čechura, M. 2014: Plzeňsko a Domažlicko na Archeologické mappě království Českého z roku 1856. Archeologie západních Čech 7, s. 148-158.
- » Čechura, M. 2014: Pavel Břicháček šedesátiletý. Archeologie západních Čech 7.
- » Čechura, M. – Militký, J. 2014: Nález mincí u kostela sv. Ducha ve Všerubech (okr. Plzeň-sever). Numismatický sborník 28-1, 2014, s. 136-137.
- » Čechura, M. 2014: (rec.): Jan Klápště, The Czech Lands in Medieval Transformation. Brill, Leiden-Boston 2012. Studia mediaevalia Bohemica 5/2013, č. 1, s. 153.
- » Čechura, M. v tisku: Přehled výzkumů plzeňské expozitury Archeologického ústavu ČSAV v letech 1973-1987. Minulostí západočeského kraje 2014.
- » Hereit, P.: Nález části městského opevnění v Domažlicích v roce 2009. Archeologie západních Čech 7, Plzeň 2014, s. 115-120.
- » Matějková, T. (v tisku): Nové nálezy pravěké keramiky na hradě Švamberku. Archeologie v západních Čechách 8.

### Ostatní

- » Čechura, M. – Smetana, J. 2013: Kopytovitý klín ze Štěnovic “V černém lese”. in: Jižní Plzeňsko 11, 2013, p. 170-171.

## Oddělení starších dějin

### Tiskoviny zařazené do Seznamu recenzovaných neimpaktovaných periodik vydávaných v České republice a do mezinárodních databází Ulrich's web Global Serials Directory, EBSCO a SCOPUS

- » Dudková, V. – Orna, J. – Netolický, P. 2014: Špitální areál sv. Máří Magdalény v Plzni. In: Archaeologia historica 39/2014/2, 221- 239.
- » Šneberger, J. – Pankowská, A. 2014: Agreement in Scoring of Dental Caries by Dentists and Anthropologists. In: Interdisciplinaria archaeologica, 49 –58.

### Tiskoviny zařazené do Seznamu recenzovaných neimpaktovaných periodik vydávaných v České republice

- » Orna, J. – Dudková, V. 2014: Kachle s náboženskými motivy z Plzně čp. 138. In: Archeologie západních Čech 8, 107 – 112.
- » Pankowská, A. – Galeta, P. – Šmolíková, L. – Šneberger, J. – Jurman, K. 2014: Hodnocení shody identifikace lidských stálých zubů v závislosti na jejich zachovalosti. In: Česká stomatologie, 15 – 23.

### Ostatní

- » Orna, J. 2014: Kachel z Krašovic se znakem rodu



Wettinů. In: Sborník ke 125. výročí založení Oblastního muzea v Lounech. K poctě PhDr. Bedřicha Štaubera, 88 – 91.

- » Hus, M.: Ponorkoví kapitáni K.u.K. Kriegsmarine ze západních a severních Čech a vyznamenání se vztahem k české námořní historii. In: Sborník ke 125. výročí založení Oblastního muzea v Lounech. K poctě PhDr. Bedřicha Štaubera, s. 143- 160
- » Hus, M.: Věčná a stále jiná. Československá a česká koruna a její osudy 1918 – 2013. In: Historická dílna IX, PeF ZČU Plzeň 2015 (v tisku)
- » Hus, M.: Sbírká uniforem ZČM v Plzni a vzácnější uniformy bezpečnostních sborů. In: Textil v muzeu XX, technické muzeum Brno 2015 (v tisku)

#### Jiné samostatné publikace a knihy

- » „1. Světová válka na severním Plzeňsku“ (spoluautor dr. M. Hus, samostatná kniha, nakl. OMG PS Mariánská Týnice, Kralovice 2014)
- » „Dějiny města Plzně, díl II. Spoluautorství, konkrétně autorství kapitoly o vojenství v Plzni během „dlouhého“ 19.století (Dr. M. Hus, v tisku, vyjde 2015)

#### Recenze a posudky na jiná díla

- » „Zaniklá středověká a časně novověká ves Rovný na Zbizožsku (okr. Rokycany)“, sborník Archeologie západních Čech (recenzoval Mgr. J. Orna)
- » „Interdisciplinární výzkum archeologických artefaktů pomocí moderních technologií“ časopis AntropoWebzín (recenzoval mgr. J. Orna)
- » „Keramický sortiment turnovských domácností. Možnosti zpracování keramických souborů z městských souvrství“, sborník Archaeologia historica 39 (recenzoval mgr. J. Orna)
- » „Nález parohového „šperku“ na polykulturním sídlišti v Dolních Břežanech“, sborník Archeologie západních Čech (recenzovala mgr. V. Dudková)
- » „Dřevěné provozní vybavení z hradu ve Veselí nad Moravou“, sborník Archaeologia historica 39 (recenzoval mgr. J. Orna)
- » „Paměť krajiny IX. Soupis drobných památek Chrástecka. Periodikum OMG PS Mariánská Týnice (recenzoval dr. M. Hus)
- » „Senátor Karel Rušavý“, sborník Minulosti západočeského kraje XXXIX (recenzoval dr. M. Hus)

### Oddělení novějších dějin

#### Publikace

- » Rožmberský P. – Krčmář L.: Poustevníci, poustevny a pouště v Plzeňském kraji. Nakladatelství Českého lesa v Domažlicích, Domažlice 2014.
- » Krčmář L.: Pilgern ist „in“. Wallfahrtsorte und Gebetsstätten der Diözese Pilsen. Ordinariat Pilsen zum Eigengebrauch Zweite, ins Deutsche übersetzte Auflage, Pilsen 2014.
- » Krčmář L.: Poutní místa a místa zvláštní zbožnosti na severním Plzeňsku. Ashram s.r.o., Kralovice 2014.

#### Příspěvky

- » Karel T. – Knoll V. – Krčmář L.: Příspěvek k lokalizaci panského sídla v Týništi. Hláska, roč. 25, č. 2, s. 22-34.
- » Krčmář L.: Ikonografický pramen k poznání městského opevnění u dominikánského kláštera v Plzni. Dějiny staveb 2013, s. 48-54, Plzeň 2014.
- » Krčmář L.: Historický fotografický materiál jako pramen poznání minulosti regionu. Historická dílna VII. Sborník příspěvků přednesených v roce 2012. Západočeská univerzita v Plzni, s. 182-199, Plzeň 2013.
- » Krčmář L.: Astronomická observatoř Jantar Mantar. Zpravodaj. Hvězdárna a planetárium Plzeň, leden 2014, s. 1, 7-8.

#### Internet

- » Krčmář L.: Svatý Jan Nepomucký. <http://www.kostelsmolnice.cz/co-mozna-nevite/> 20. 8. 2014
- » Krčmář L.: Historie a geografie území Českého lesa. <http://www.regiondv.info/objevujeme-cesky-les/index.php?page=studijni-podklady> 30. 10. 2014
- » Krčmář L.: Astronomická observatoř Jantar Mantar. [http://hvezdarna.plzen.eu/ukazy/clanky/2014/jantar\\_mantar/jantar\\_mantar.html](http://hvezdarna.plzen.eu/ukazy/clanky/2014/jantar_mantar/jantar_mantar.html) 20. 2. 2014

#### Drobné články v periodickém tisku

- » Krčmář L.: Zbytky hradu obklopuje vodní nádrž Skalka. Plzeňský deník 8. 1. 2014, Servis, křížem krážem českým západem, s. 7.
- » Krčmář L.: Panská sídla jsou dnes součástí světa pod vodní hladinou. Plzeňský deník 14. 1. 2014, Servis, křížem krážem českým západem, s. 7.
- » Krčmář L.: Paladium Domažlic a Chodska. Plzeňský deník 21. 1. 2014, Servis, křížem krážem českým západem, s. 7.
- » Krčmář L.: Zbytky hradu leží vysoko nad Kraslicemi. Plzeňský deník 29. 1. 2014, Servis, křížem krážem českým západem, s. 7.
- » Krčmář L.: Poutní kostel pomalu ožívá. Plzeňský deník 4. 2. 2014, Servis, křížem krážem českým západem, s. 7.
- » Krčmář L.: Ke kapli se váže pověst o soše zasažené střelou. Plzeňský deník 11. 2. 2014, Servis, křížem krážem českým západem, s. 7.
- » Krčmář L.: Rozhledna nabízí výhled na Brdy. Plzeňský deník 18. 2. 2014, Servis, křížem krážem českým západem, s. 7.
- » Krčmář L.: Kříže připomínají selskou vzpouru. Plzeňský deník 25. 2. 2014, Servis, křížem krážem českým západem, s. 7.
- » Krčmář L.: Zachovalé tvrziště Doubravka. Plzeňský deník 4. 3. 2014, Servis, křížem krážem českým západem, s. 7.
- » Krčmář L.: V Mlýnku dosud existují pozůstatky středověké tvrze. Plzeňský deník 11. 3. 2014, Servis, křížem krážem českým západem, s. 7.
- » Krčmář L.: Tvrz stála v místech rybníku. Plzeňský deník 18. 3. 2014, Servis, křížem krážem českým západem, s. 7.

- západem, s. 7.
- » Krčmář L.: Pozůstatky poustevny ve Strašíně. Plzeňský deník 25. 3. 2014, Servis, křížem krážem českým západem, s. 7.
  - » Krčmář L.: Pohřebiště barabů v Železné Rudě. Plzeňský deník 2. 4. 2014, Servis, křížem krážem českým západem, s. 7.
  - » Krčmář L.: Zříceniny hradu Buben. Plzeňský deník 8. 4. 2014, Servis, křížem krážem českým západem, s. 7.
  - » Krčmář L.: Poustevníci od Všech svatých v Plzni. Plzeňský deník 15. 4. 2014, Servis, křížem krážem českým západem, s. 7.
  - » Krčmář L.: Poutní místo Klášter u Nepomuku. Plzeňský deník 23. 4. 2014, Servis, křížem krážem českým západem, s. 7.
  - » Krčmář L.: Milostný obraz v Městě Touškově. Plzeňský deník 29. 4. 2014, Servis, křížem krážem českým západem, s. 7.
  - » Krčmář L.: Studánka v Chlumu Svaté Maří. Plzeňský deník 6. 5. 2014, Servis, křížem krážem českým západem, s. 7.
  - » Krčmář L.: Vintířova poustevna u Rabí. Plzeňský deník 13. 5. 2014, Servis, křížem krážem českým západem, s. 7.
  - » Krčmář L.: Starý zámek v Děpoltovicích. Plzeňský deník 20. 5. 2014, Servis, křížem krážem českým západem, s. 7.
  - » Krčmář L.: Nový zámek v Děpoltovicích. Plzeňský deník 27. 5. 2014, Servis, křížem krážem českým západem, s. 7.
  - » Krčmář L.: Zachovalé tvrziště se nachází nedaleko Hluboké. Plzeňský deník 3. 6. 2014, Servis, křížem krážem českým západem, s. 7.
  - » Krčmář L.: Zámek v Mostově slouží jako hotel. Plzeňský deník 10. 6. 2014, Servis, křížem krážem českým západem, s. 7.
  - » Krčmář L.: Poustevna u svatého Petra. Plzeňský deník 17. 6. 2014, Servis, křížem krážem českým západem, s. 7.
  - » Krčmář L.: Tvrziště se ukrývá v „nepropustném pralese“. Plzeňský deník 24. 6. 2014, Servis, křížem krážem českým západem, s. 7.
  - » Krčmář L.: Zámek v Paliči v sobě ukrývá renesanční tvrz. Plzeňský deník 1. 7. 2014, Servis, křížem krážem českým západem, s. 7.
  - » Krčmář L.: Zdemolovaný zámek v Pořejově. Plzeňský deník, 8. 7. 2014, Servis, křížem krážem českým západem, s. 7.
  - » Krčmář L.: Poutní místo Svatá Anna u Pořejova. Plzeňský deník, 15. 7. 2014, Servis, křížem krážem českým západem, s. 7.
  - » Krčmář L.: Pokonice připomíná už jen tvrziště. Plzeňský deník 22. 7. 2014, Servis, křížem krážem českým západem, s. 7.
  - » Krčmář L.: Starobylá poustevna v Českém lese. Plzeňský deník 29. 7. 2014, Servis, křížem krážem českým západem, s. 7.
  - » Krčmář L.: Místo dalekého výhledu na Kozichu. Plzeňský deník 5. 8. 2014, Servis, křížem krážem českým západem, s. 7.
  - » Krčmář L.: Mohutná tvrz v Kraticích. Plzeňský deník 12. 8. 2014, Servis, křížem krážem českým západem, s. 7.
  - » Krčmář L.: Muzeum představuje i unikátní vojenský objekt upravený v dobách studené války. Plzeňský deník 19. 8. 2014, Servis, křížem krážem českým západem, s. 7.
  - » Krčmář L.: V obci jsou doložena dvě panská sídla s dvory. Plzeňský deník 26. 8. 2014, Servis, křížem krážem českým západem, s. 7.
  - » Krčmář L.: Pozůstatky hradu se nachází na vyvýšené skále. Plzeňský deník 2. 9. 2014, Servis, křížem krážem českým západem, s. 7.
  - » Krčmář L.: Tvrziště najdeme při Horním hrádeckém rybníku. Plzeňský deník 9. 9. 2014, Servis, křížem krážem českým západem, s. 7.
  - » Krčmář L.: Dolanský kostelík byl zřejmě poutním místem zvláštní zbožnosti s poustevnou. Plzeňský deník 16. 9. 2014, Servis, křížem krážem českým západem, s. 7.
  - » Krčmář L.: Zbytky tvrže u Božkova zanikly v osmdesátých letech minulého století. Plzeňský deník 23. 9. 2014, Servis, křížem krážem českým západem, s. 7.
  - » Krčmář L.: U sv. Apoleny jsou zbytky poustevny. Plzeňský deník 30. 9. 2014, Servis, křížem krážem českým západem, s. 7.
  - » Krčmář L.: Poustevna nad Radnicemi. Plzeňský deník 8. 10. 2014, Servis, křížem krážem českým západem, s. 7.
  - » Krčmář L.: Kruhová stěla v Jesenici. Plzeňský deník 14. 10. 2014, Servis, křížem krážem českým západem, s. 7.
  - » Krčmář L.: Jetelový kříž v Mešně. Plzeňský deník 21. 10. 2014, Servis, křížem krážem českým západem, s. 7.
  - » Krčmář L.: Rozhledna na Kotli. Plzeňský deník 4. 11. 2014, Servis, křížem krážem českým západem, s. 7.
  - » Krčmář L.: Poustevna nad Dožicemi. Plzeňský deník 11. 11. 2014, Servis, křížem krážem českým západem, s. 7.
  - » Krčmář L.: V Těšovicích rozpoznáme místo po bývalé tvrzi. Plzeňský deník 19. 11. 2014, Servis, křížem krážem českým západem, s. 7.
  - » Krčmář L.: Kaple sv. Floriána v Číhaně je opředená pověstmi. Plzeňský deník 25. 11. 2014, Servis, křížem krážem českým západem, s. 7.
  - » Krčmář L.: Hubenov postavili cisterciáci z Plas. Plzeňský deník 2. 12. 2014, Servis, křížem krážem českým západem, s. 7.
  - » Krčmář L.: Mléčnice v Hubenově. Plzeňský deník 9. 12. 2014, Servis, křížem krážem českým západem, s. 7.
  - » Krčmář L.: Úcta k Černé matce Boží v Rabštejně. Plzeňský deník 19. 12. 2014, Servis, křížem krážem českým západem, s. 7.
  - » Krčmář L.: Kaple sv. Anny v Čisté. Plzeňský deník 30. 12. 2014, Servis, křížem krážem českým západem, s. 7.

## Oddělení národopisné

### Monografie

- » Bernhardt, Tomáš; Domanická, Jana; Domanický, Petr. Plzeň I. díl, Historické jádro. Praha; Litomyšl: Paseka, 2014. ISBN 978-80-7432-449-9.

### Články a studie

- » Slámová, Jana. „Pokus o sestrojení samohybu“. In. Dějiny a současnost: historicko-vlastivědná revue Československé společnosti pro šíření politických a vědeckých znalostí a ministerstva školství a kultury. Roč. 9/2014. Praha: Občanské sdružení pro podporu historické literatury a časopisu Dějiny a současnost, 2014.
- » Chmelenský, Michal. „Židé na Sušicku / O Putovní výstavě Židovské komunity na Sušicku / Vybrané židovské památky Sušicka“. In. Židovské listy. Leden 2014. Praha: Občanské sdružení MAGEN. s. 24 – 29.

## Oddělení uměleckoprůmyslové

- » Mleziva, Jindřich. Litina ve sbírce uměleckoprůmyslovém oddělení Západočeského muzea v Plzni. In: Sborník Muzea Dr. Bohuslava Horáka v Rokycanech, Suppl. Historie 14/2013. Tradice a současnost železářské výroby VII. Rokycany: Muzeum Dr. Bohuslava Horáka, 2014.
- » Mleziva, Jindřich. Sběrka uměleckého řemesla Blízkého východu v Západočeském muzeu v Plzni. In: Orientalia Antiqua Nova XIII. Plzeň (v redakci)
- » Mleziva, Jindřich. Blízkovýchodní kovové nádoby a jejich materiálové určení pomocí nových metod – sbírka Západočeského muzea v Plzni. In: Orientalia Antiqua Nova XIV. Plzeň (v redakci).

## Oddělení paleontologické

### Ediční činnost

- » Folia musei rerum naturalium bohemiae occidentalis, geologica et paleobiologica, Vol. 48, No 1-2. (4 články)
- » 4 čísla Bulletin of Geosciences, Vol. 89, Nos 1 - 4. - impaktovaný časopis

### Článek v impaktovaném časopisu (Jimp)

- » Opluštil, S., Pšenička, J., Bek, J., Wang, J., Feng, Z., Libertin, M., Šimůnek, Z., Bureš, J., Drabkova, J. 2014. T0 peat-forming plant assemblage preserved in growth position by volcanic ash-fall: A case study from the Middle Pennsylvanian of the Czech Republic. Bulletin of Geosciences 89(4), 773–818
- » Bek, J., Opluštil, S., Drabkova, J., Pšenička, J. 2015. The sub-arborescent lycopsid *Omphalophloios feistmantelii* (O. Feistmantel) comb. nov. emend. from the Middle Pennsylvanian of the Czech Republic. Bulletin of Geosciences 90(1), 227–279.

### Článek v recenzovaném časopisu (Jneimp)

- » Pšenička, J., Jurkovšek, Opluštil, S., T-K, Novak, M. 2014. Stephanian fossil flora from paralic Carboniferous deposits from Jesenice area (Slovenia) and its comparison with Czech localities. Folia musei rerum naturalium bohemiae occidentalis, geologica et paleobiologica, Vol. 48, No 1-2.

### Abstrakta

- » Svitavská, H., Bureš, J., Nesvadbová, J., Bezděk, M. 2014. How a forest hollow reflects the prehistoric human settlement: A case study from the Western Bohemia (Czech Republic). Abstract book of 9th European Palaeobotany - Palynology, printed by CLEUP sc, Padova, 269.
- » Bek, J., Opluštil, S., Pšenička, J. 2014. Reconstruction of plant assemblages on miospore record using conversion factors (R-values) from the Pennsylvanian of Czech Republic: Preliminary results. Abstract book of 9th European Palaeobotany - Palynology, printed by CLEUP sc, Padova, 15-16
- » Pšenička, J., Frojdová, J. 2014. Sporangia of leptosporangiate ferns. Abstract book of 9th European Palaeobotany - Palynology, printed by CLEUP sc, Padova, 68.

## Oddělení botanické

### Impaktované tiskoviny

- » Řídká T., Peksa O., Rai H., Upreti D. K. & Škaloud P. (2014): Photobiont diversity in Indian Cladonia lichens, with special emphasis on the geographical patterns. - In: Rai H. & Upreti D. K. (eds), Terricolous Lichens in India, Volume 1: Diversity Patterns and Distribution Ecology, pp. 53-71, Springer Verlag.

### Recenzované tiskoviny

- » Wagner B., Peksa O., Svoboda D. & Ritterová-Zelinková J. (2014): Lišejníky vrchu Lovoše v Českém středohoří. – Bryonora 54: 1–10.

### Ostatní

- » Matějková I.: Zdebořická draha – místo s romantickými výhledy a tajemnou džunglí jalovců. – Ročenka města Plánice, leden 2014.
- » Pecháčková S. (ed.) (2014): Zajímavé floristické nálezy. – Calluna 19/1: 23–26.
- » Nesvadbová J. & Pecháčková S. (2014): První lokalita invazního starčku úzkolistého (*Senecio inaequidens*) v západních Čechách. – Calluna 19/1: 22.
- » Článek do zpravodaje Kulturní informace pro Chrást (Kulich), květen 2014, o herbáři nalezeném Chrástu (S. Pecháčková).

## Oddělení zoologické

### Recenzované neimpaktované tiskoviny

- » Hradská I., Neumannová V., 2014: Pavouci (Araneae)

evropsky významné lokality Těchonická dráha. – Erica, 21: 103–111.

- » Janák J., Těšál I., 2014: Faunistic records from the Czech Republic. – Klapalekiana, 50: 249–250.
- » Ostatní
- » Těšál I., 2014: Nový nález vzácného parazitického mravence *Myrmica hirsuta* v západních Čechách (Hymenoptera, Formicidae). – Západočeské entomologické listy, 5: 15–16. Online: <http://www.zpcse.cz/entolisty/entolisty.html>, 28. 5. 2014.

## Oddělení vnějších vztahů

Oddělení vydává a zpracovává tiskové zprávy a propagační materiály (včetně letáků a plakátů) ke všem výstavám a všem kulturním akcím a přednáškovým cyklům pořádaných Západočeským muzeem v Plzni. Zajišťuje tiskové konference muzea. Průběžně zajišťuje vstupy pracovníků muzea pro TV redakce a redakce rozhlasu. Zajišťuje veškeré výstupy muzea na veřejnost.

Zajišťuje provoz a pronájem přednáškového sálu muzea i využívání ostatních prostor muzea a jeho poboček pro kulturní a společenské akce, včetně organizace a pořádání svatebních obřadů v muzejních prostorách. Pro významné hosty města a kraje zajišťuje provádění v muzejních prostorách.

Zajišťuje výstavy v kavárně muzea. Zajišťuje spoluorganizaci odborných seminářů a konferencí. V roce 2014 se podařilo zorganizovat řadu návštěvnických úspěšných výstav. Například „Angličáci Matchbox“, „Jak se žilo za císaře Procházky“, „Kuchyně naší prababičky“ a výstava „Šangri-la – Hledání ztraceného ráje“. Úspěšně také probíhaly výukové programy pro školy ve stálých expozicích „Pohledy do minulosti Plzeňského kraje – expozice Archeologie a expozice Historie“ pod vedením muzejního pedagoga Mgr. Denisy Břejchové. Velkému zájmu veřejnosti neuniká ani každoročně pořádaná Muzejní noc, při které rok od roku stoupá počet návštěvníků. V roce 2014 jsme na pořádání Muzejní noci úspěšně spolupracovali s EHMK 2015, které doplnilo program večera v přednáškovém sále muzea.

## Výchovná a vzdělávací činnost

### Oddělení starších dějin

#### Komentované prohlídky k výstavám:

- » Stálá historická expozice, pro PeF ZČU (garant mgr. Novotná) 28. 4. 2014, lektorování dr. M. Hus, cca 20 studentů
- » Komentovaná prohlídka výstavy „Velká válka očima Pětatřicátníků L. Lábka a B. Krse“ a stálé historické expozice v ZČM pro 1. radu velvyslanectví Slovenské republiky mgr. S. Konobejla, 18. 9. 2014 (dr. M. Hus)  
Mgr. J. Orna se podílel na tvorbě programu pro příměstský dětský tábor v červenci 2014 pod názvem „Dobrodružství archeologie“

### Oddělení novějších dějin

#### Komentované prohlídky k expozici a výstavě

- » Výstava Poustevníci a poustevny v Plzni a expozice Muzea církevního umění plzeňské diecéze, pro Svaz důchodců České republiky – organizace Plzeň – Bory, 23. 4. 2014 (Krčmář).
- » Expozice Muzea církevního umění plzeňské diecéze, pro Gymnázium Plzeň – Mikulášské náměstí, 24. 6. 2014 (Krčmář).

#### Přednášky a exkurze pro ZŠ a SŠ

- » Epifanie, slavnost Zjevení Páně a svátek Tří Králů. Přednáška v rámci Tříkrálového koncertu Arcibiskupského gymnázia, Praha 8. 1. 2014 (Krčmář).
- » Plzeňské kostely a kláštery. Přednáška v Muzeu církevního umění plzeňské diecéze a následná exkurze po Plzni, pro Gymnázium Plzeň – Mikulášské náměstí, Plzeň 24. 6. 2014 (Krčmář).
- » Božkovem po „stopách Jiráskova a Prahy“. Přednáška a následná vycházka po Božkově pro Základní školu Plzeň-Božkov, Plzeň 14. 5. 2014 (Krčmář).

#### Besedy pro ZŠ

- » Beseda k 10. ročníku Měsíce filmu na školách věnovaná 25. výročí Sametové revoluce, součást projektu Jeden svět na školách společnosti Člověk v tísni o.p.s., Základní škola Nezvěstice, Nezvěstice, 25. 11. 2014 (Krčmář).

### Oddělení národopisné

#### Programy pro děti a mládež

- » „Velikonoční jarmark“ (15. – 16. 4. 2014) Aktivizační program, určený zejména žákům plzeňských základních škol a rodinám s dětmi. Samostatná výtvarná akce na bázi tvůrčích dílen s účastí lektorů, doplněná prohlídkami stálé expozice Národopisného muzea Plzeňska. Návštěvnost: 506 osob.

- » „Adventní dílny (14. – 19. 12. 2014) Aktivizační program, určený žákům plzeňských základních škol a rodinám s dětmi. Samostatná výtvarná akce na bázi tvůrčích dílen s účastí lektorů. Návštěvnost: 698 osob.

#### Veřejné prezentace

- » - „Muzejní noc v Národopisném muzeu Plzeňska“ (30. 5. 2014)
- » Bezplatné zpřístupnění stálé expozice a výstav probíhajících v Národopisném muzeu Plzeňska. Tematický doprovodný program s názvem „Jak se nerodí grafika“, určený všem návštěvníkům akce. V průběhu akce vystoupila folklórní skupina Lidová muzika z Chrástu. Další doprovodné programy zajišťovali členové Sdružení hasičů Čech, Moravy a Slezska / Městského sdružení hasičů Plzeň.
- » Návštěvnost: 580 osob.

#### Přednáškové cykly

- » Jana Slámová. „Perpetuum mobile - smělý plán Jana Rychtářika“. V rámci cyklu Příběhy předmětů aneb Co skrývají sbírky ZČM. Přednáškový sál ZČM v Plzni, p. o. (21. 10. 2014).
- » Tomáš Bernhardt. „Kalsrova panoramatická fotografie Plzně z r. 1893“. V rámci cyklu Příběhy předmětů aneb Co skrývají sbírky ZČM. Přednáškový sál ZČM v Plzni, p. o. (26. 2. 2014).
- » Tomáš Bernhardt. komentované prohlídky výstavy „První světová válka očima Pětatřicátníků Ladislava Lábka a Bohumila Krse“. (listopad – prosinec 2014).

## Muzeum loutek

#### Stínové divadlo

V rámci projektu jsme divadlo muzea obohatili o nový výrazný prvek – stínové divadlo, které již od září slouží nejen skupinám při výukových programech, ale i všem ostatním návštěvníkům. Divadlo je navíc zpracováno jako součást expozice a je demontovatelné. Stínové divadlo doplnilo chybějící část expozice a například při doprovodných dílnách ke kolotoči Manége Carré Senart si s ním zahrálo s vlastními loutkami více než 1800 dětí.

#### Kramářská píseň

Kramářská píseň se stala příspěvkem Muzea loutek v Roku české hudby. Podařilo se nám vytvořit zcela současnou kramářskou píseň a tím vzkřísit zaniklý druh městského folkloru. Projekt se rozdělil do odborné a praktické roviny. Z hlediska odborného byl prozkoumán fond Západočeského muzea a vznikla odborná stať, která bude v roce 2015 publikována o kramářské písni jako hudebním útvaru. V praktické rovině vznikla současná píseň na aktuální téma, která ale pečlivě dodržuje všechny znaky formy tradiční kramářské písně. Autorem textu a zpěvu a hudby je Marek Hlavica, aranžoval Jáchym Bašek a autorem výtvarného doprovodu je Vladimír Líbal.

### Příběh na niti I, II, III

Muzeum loutek poskytuje tři varianty výukového programu Příběh na niti určeného pro mateřské školy a dva stupně základní školy. V rámci výukového programu žáci aktivně vstřebávají informace z expozice, sami nacházejí odpovědi na otázky a zkoušejí si pohyb s loutkami na jevišti. Výstupem je pracovní list, který může dále sloužit k výuce.

### Loutková Plzeň - školní výlet na míru

Muzeum loutek a Divadlo Alfa nabízejí nově společný produkt – školní výlet Loutková Plzeň. Na podzim roku 2014 byl tento odzkoušený produkt prezentován školám nejen v regionu, ale v celé ČR. Výlet Loutková Plzeň může směle konkurovat komerčním nabídkám, protože nabízí kreativní zábavu, edukativní program i představení. Školní výlet na míru Loutková Plzeň se skládá z výukového programu v Muzeu loutek, který je přizpůsoben nejen věku žáků, ale i aktuálním podmínkám výletu (zvláštní otevírací doba, vyšší kapacita prohlídky, parkování) a z následného představení v Divadle Alfa, popř. prohlídky zázemí divadla Alfa. Žáci tak při jednom výletu proniknou do historie loutkářství v Plzni, vyzkouší si ovládat různé druhy loutek a vidí představení v profesionálním divadle. S sebou si odváží pracovní list vhodný pro další práci ve škole a propagační tiskoviny města jako inspiraci pro rodiče. Muzeum loutek a Divadlo Alfa zajišťují souhrnnou platbu a organizační zajištění vždy z jednoho místa.

### Expedice na niti – zážitkový rodinný program

Expedice na niti je interaktivní rodinný zážitkový program, který kompletně provází celým muzeem. Návštěvníci obdrží „deník výpravy“, pomocí kterého prozkoumávají muzeum a plní úkoly, související s tématem expozice. Za každý úkol si mohou do deníku umístit razítko z expedičních kufříků a po vyplnění celého deníku získají diplom. Program podporuje spolupráci v rodině a bonusem je výroba talismanu.

### Doprovodné akce a programy:

#### Výtvarné dílny pro návštěvníky kolotoče Le Manége Carré Sénart.

V rámci spolupráce s Plzní 2015 o.p.s. Muzeum loutek nabídlo návštěvníkům kolotoče doprovodný program pro školní skupiny v divadle muzea. Děti si mohly vyrábět svou vlastní plošnou loutku a vyzkoušet si ji v novém stínovém divadle muzea.

#### Paměť loutky – geocachingový průvodce městem

Nový geocachingový průvodce městem Plzní připravilo Muzeum loutek v Plzni ve spolupráci s plzeňskou geokomunitou gc-plzen.net a s finanční podporou Magistrátu města Plzně. Cache Paměť loutky – příběh města Plzně mapuje slavné okamžiky z historie města Plzně od založení až po současnost a představuje autentická místa, která byla přímo dějištěm těchto

důležitých událostí. Vypravěčem se staly loutky, které ve svém loutkovém životě vyprávěly už tisíce různých příběhů, ale nyní je jim Plzeň jevištěm a příběh Plzně dramatem. Cesta návštěvníky zavede do různých částí města. Loutky jsou vždy vyfotografovány před objektem, v interiéru nebo v určitém prostředí, které pomohou odpovědět na otázku. Ke každému zastavení (fotografii) se pak váže jedna otázka, jejímž správným zodpovězením účastníci získají jednu indicii. Indicie je na závěr zavedou k pokladu. Celá cesta, od výchozích souřadnic přes všechna zastavení, finále a návrat zpět na výchozí souřadnice, měří při optimálním postupu kolem 18 km, ale nejvíce zastavení je v centru města, kde pěšky návštěvníci urazí asi 3,5 km. Projekt vycházel z fotografií cyklu Paměť loutky – Příběh města Plzně, na kterých byla postavena celá geocachingová hra. Ihned po zalistování na web geocaching.com byla casch odlovena a celá mystery tour se těší velkému zájmu. Stali jsme se prvním muzeem, které takový produkt cestovního ruchu nabízí a jsme také jediným městem v ČR, který disponuje tak rozsáhlým projektem.

- » Muzejní noc 30.5.2014 – prohlídky s programem
- » 1. 6. 2014 – Dětský den v Muzeu loutek v Plzni
- » 16. 6. a 17. 6. - představení TYJÁTR, Nitra (Slovensko) - Hra lidových loutkářů: Hekules alebo Dobytie pekla – v rámci festivalu Skupova Plzeň
- » 21.6.2014 – koncert kapely Sedm nedostatečných v rámci Svátku hudby - Alliance française de Plzeň
- » Neděle s principálem, srpen 2014.
- » Všechny srpnové neděle principál divadla V Boudě Jiří Fiala učil děti i dospělé vodit loutky.
- » Prázdninová štafeta- jedno z kontrolních míst
- » 18.9.2014 – přednáška Ivana Nesvedy: Cesty ožvlýchlých stínů
- » Výročí vzniku republiky, Den památek Plzeňského kraje
- » 1. – 2. 10. 2014 Prezentace turistických cílů, regionální gastronomie a řemesel Plzeňského kraje na 16. ročníku Svatováclavských dní ve Vídní

### Oddělení konzervace

- » Stáž Bc. Aleny Czöszové (absolvent oboru technologie restaurování památek VŠCHT).
- » Ukázky konzervace v rámci muzejní noci 2014 (Nauš, Podzemná, Šmolíková)
- » Ukázky konzervace v rámci příměstského letního tábora pořádaného ZČM.

### Oddělení vnějších vztahů

#### Cyklus přednášek

Pořádá Západočeské muzeum v Plzni

#### Příběhy předmětů aneb co skrývají sbírky Západočeského muzea:

Mgr. Tomáš Bernhardt: Plzeň v roce 1893 4. 3. v 17 hod.  
Panoramatický snímek Plzně pořídil zdejší lékárník



Edvard Kalser, majitel lékárny u Bílého jednorožce na náměstí. Je cenný zejména tím, že zobrazuje město jako celek na počátku rychlého rozvoje za purkmistra V. Petáka (zvolen v r. 1892), a také na počátku systematictějšího uplatňování

územního plánu. Snímek tak zobrazuje některé rysy města, které byly dalším vývojem setřeny, jako jsou například koncentrace sídel v blízkosti průmyslových podniků nebo monumentalita některých staveb (např. škol). Snímek je vhodným doplňkem k soudobým mapám, neboť umožňuje lépe pochopit prostorové vztahy soudobé Plzně.



PhDr. Jan Mergl: Mischkovy taroky 18. 3. v 17 hod.

Tiskové desky karetních her patří k vzácně dochovaným památkám kartářského řemesla. Dřevěná deska pro tisk tarokových karet

s motivy plzeňské architektury, uložená ve sbírkách uměleckoprůmyslového oddělení ZČM, patří k unikátním dokladům tvorby zdejšího kartýře Martina Mischky, činného kolem roku 1850.

Přednáška je součástí doprovodného programu k výstavě "TRAPULKY DO BULKY - Zapomenutá karetní hra" v Národopisném muzeu Plzeňska.



RNDr. Roman Vacík: Za kolihami do Srbska 1. 4. v 17 hod.

Druhy obývající mokřady patří v současné době k nejohroženějším organismům, nejinak je tomu i se zdejšími ptáky. Kolihy velké jsou

toho příkladem v ČR, kolihy tenkozobá je jedním z nejvzácnějších ptáků celého světa.

Přednáška navazuje na loňskou, ve které byla představena nejen historie výskytu kolihy velké v ČR, ale také další ptačí druhy našich mokřadů. Druhá část přednášky je věnována expedici ornitologů do Srbska. Zde v září 2010 hledali nejen kolihu tenkozobou, ale ve spolupráci se srbskými kolegy též pozorovali velké množství dalších druhů, zdržujících se v období tahu ve Vojvodině.



Mgr. Luděk Krčmář: Fotografický pramen k úpravě hradu Buben Klubem československých turistů 15. 4. v 17 hod.

Jak probíhaly mnohdy často živelné úpravy hradů či jiných památek v první polovině

minulého století je možné se přesvědčit na příkladu hradu Buben nedaleko Plzně.

V depozitáři ZČM – oddělení novějších dějin se

zachoval ojedinělý soubor černobílého fotografického materiálu, který úpravy dokumentuje, což v té době až takovým zvykem nebylo. Pro mnohé návštěvníky bude překvapením, jak se hrad měnil a jaké důsledky to mělo pro jeho dnešní poznání.



Veronika Dudková – Jiří Orna: Archeologické doklady obléhání Plzně husity 6. 5. v 17 hod.

O událostech v Plzni v období husitství nám poskytují písemné zprávy poměrně velké množství informací. Hmotné doklady

či archeologické situace, které bychom mohli spojit s tímto obdobím, však zatím evidujeme v množství spíše marginálním. Přednáška shrne dosavadní archeologické prameny získané v plzeňském prostředí, které lze vztáhnout k období husitských válek. Z vlastního města jde především o stavební keramiku s motivy plzeňského znaku z let 1434–1466, jehož obohacení o figuru velblouda souvisí s obléháním města v letech 1433–1434. Dokladem útoku na Plzeň jsou pak střely z bombard, jejichž geologický rozbor naznačuje využití lokálních zdrojů pro jejich výrobu. Archeologický výzkum lokality U Zvonu odkryl požárem zaniklou situaci související se špitálním areálem sv. Máří Magdaleny, kterou keramický materiál datuje do období husitských válek.



Andrea Junková: Zlato v mohylách střední doby bronzové 20. 5. v 17 hod.

Předměty z drahých kovů, především ze zlata, ukládané

do hrobů s ostatními milodary vždy přitahovaly více pozornosti než jiné nálezy. Pro svou výjimečnost a cennost byly v minulosti často jedinými předměty, o nichž se psalo. Přednáška seznámí posluchače s nálezy zlatých předmětů z výzkumů mohylových hrobů českofalcké mohylové kultury v západních Čechách.



Jindřich Mleziva: Slon z Persie 3. 6. v 17 hod.

V orientální sbírce muzea je řada kovových předmětů z oblasti Blízkého východu.

Mezi nimi nalezneme i ocelového slona z 19. století pocházejícího z oblasti dnešního Íránu. Jde o příklad volné plastiky, která je v islámském umění neobvyklá. Přednáška představí nejen využití železa a oceli v blízkovýchodním uměleckém řemesle, ale i způsob zobrazení dalších zvířat v islámském umění.



PhDr. Jan Mergl, Ph.D.: Jan Zachariáš Quast – poslední český miniaturista 7. 10. v 18 hod.

Přednáška k tématu právě probíhající výstavy Malé známé i neznámé tváře přiblíží na vybraných ukázkách vývoj

portrétní miniatury – tohoto zvláštního uměleckého žánru vzkvétajícího během 1. poloviny 19. století. Představení budou přední čeští miniaturisté doby empiru a biedermeieru jako J. Adámek, J. Bekel, J. Zumsande či švihovský rodák A. Suchý. Dohasínající slávu miniaturistického umění pak doloží přehled tvorby J. Z. Quasta, zejména jeho jedinečné malby na porcelánu.



Mgr. Luděk Krčmář: Ikonografický pramen k poustevnám v Radnicích a na Vršíčku u Rokycan 14. 10. v 18 hod.

Při zpracování neotřelého tématu poustevníků a pousteven v Plzeňském kraji bylo využito i zajímavého a velmi cenného ikonografického zdroje, který

tvorí dva historické kolorované diapozitivy ze souboru uloženého v oddělení novějších dějin Západočeského muzea v Plzni, p.o. Zvláště v případě poustevny na Vršíčku u Rokycan se jedná o unikátní ikonografický pramen pro poznání její podoby. Přednáška zároveň představí i historii obou významných pousteven, které jsou součástí známých poutních míst Rokycanska, včetně další doprovodné obrazové dokumentace.



Mgr. Jana Slámová: Perpetuum mobile – smělý plán Jana Rychtaříka 21. 10. v 18 hod.

Učitel Jan Rychtařík byl v Plzni známý jako ředitel české školy a propagátor češtiny ve výuce. Po skončení pedagogické kariéry se dal na dráhu vynálezce: jeho snem bylo sestrojít perpetuum mobile. Jeho pozůstalost obsahuje nejen množství výkresů a součástek záhadného stroje, ale také zápisky představující autorovy názory na povahu vesmírných těles a jejich vztahů.



RNDr. Josef Pšenička, Ph.D.: Sběrání v Kanadě – Cape Breton (Nové Skotsko) 4. 11. v 18 hod.

V letech 2007 až 2011 se Západočeské muzeum v Plzni podílelo na paleontologickém výzkumu Apalačské a Illinoiské uhelné pánve v USA. Díky tomu se sbírky muzea rozrostly o několik tisíc sbírkových předmětů z těchto pánví. Přijďte si poslechnout, jak taková spolupráce probíhá, a jak se vedou paleontologické výzkumy v USA. Navštívíme obrazem několik států a seznámíme se s přírodou a vybranými národními parky USA.



Mgr. Martin Čechura: Příběh železné koule a pohanské urny 11. 11. v 18 hod.

Počátky archeologických výzkumů na Plzeňsku. Přednáška je věnována dějinám archeologických výzkumů na Plzeňsku. Představeny budou životní osudy a činnost významných archeologů 19. století, kteří svůj život

věnovali záchraně památek a podíleli se na vytváření pravěkých a středověkých sbírek Západočeského muzea.



Mgr. Milan Metlička: Keltský zlatý poklad z Podmokel a nejstarší mince na českém území 18. 11. v 18 hod.

Poklad uložený v bronzovém kotli obsahoval podle odhadů až 40 kg zlatých keltských mincí (asi 5.000 kusů) tzv. duhovek, nejstarších mincí ražených na českém území. Přijďte si poslechnout poutavý příběh, který se k objevu tohoto pokladu váže. Kromě jiného se dozvíte i o vývoji keltského mincovnictví v Čechách a na Moravě.



Mgr. Lenka Merglová Pánková: Bechyňská keramika 25. 11. v 18 hod.

130 let Státní odborné školy keramické v Bechyni. Roku 1884 byla založena první česká odborná škola zaměřená na výrobu keramiky.

Práce žáků školy, které jsme našli v depozitářích Západočeského muzea, nám pomohou představit si, jak se studenti střední školy připravovali na své budoucí povolání kamnáře nebo hrnčíře v dobách c.k. mocnářství.

### Cyklus cestopisných přednášek

Pořádá Západočeské muzeum v Plzni

### VÝPRAVY ZA POZNÁNÍM



EKVÁDOR A GALAPÁGY – příroda, treky i vysoké hory na rovníku 9. 1. v 18 hod.

Neopakovatelné zážitky z putování s batohem na zádech bez ohledu na věk vám bude vyprávět Jan Krabec starší (73) i mladší (40), a možná se přidají i další členové výpravy.

PETROHRAD – Skvost na řece Něvě 16. 1. v 18 hod.

Cestovatel a fotograf Martin Loew vás tentokrát zavede do „Města mostů“ (je jich zde na tři stovky) k carským palácům i pravoslavným chrámům. Podniknete také výlety k Ladožskému a Oněžskému jezeru a na jejich ostrovy Kiži a Valaam s kláštery a lidovou dřevěnou architekturou.



ALJAŠKA A ZÁPADNÍ KANADA 23. 1. v 18 hod.

Aljaška a západní Kanada patří k nejkrásnějším místům světa. Nedotčené přírodní

scenérie lemované nejvyššími severoamerickými vrcholy sem lákají romantiky i dobrodruhy.

S Miloslavem Martanem navštívíte národní park Denali s nejvyšší horou severní Ameriky a další krásné parky a rezervace, nekonečné lesy plné divoké zvěře a stovky ledovců padajících do vod oceánu.



ŠPANĚLSKEM A PORTUGALSKEM DO COMPOSTELY 30. 1. v 18 hod.

Přijďte si vychutnat atmosféru méně známých poutních stezek, které jsou úzce spjaty se životem sv. Jakuba a jeho šířením Kristova poselství v Portugalsku a Španělsku. Šéfredaktorka časopisu Cykloturistika Slávka Chrpová se v loňském roce vydala na sólo cestu po španělské Via de la Plata ze Sevilly do Salamancy a v roce 2010 spolu se dvěma dalšími ženami projela trasu z Porta do Santiga de Compostela.

ZÁPAD USA – OREGON 6. 2. v 18 hod.

Spolu s cestovatelem a fotografem Martinem Loewem podniknete jarní cestu od pobřeží Pacifiku k nejvyšším vrcholům zasněženého Kaskádového pohoří. Čeká na vás putování od kráterového jezera k velké řece Columbia, poznáte vysoké sopky, malebné vodopády, hluboké lesy či zrcadlová jezera a ochutnáte i dobré pivo.

ZÁPAD USA – OREGON 7. 2. v 18 hod.

Spolu s cestovatelem a fotografem Martinem Loewem podniknete jarní cestu od pobřeží Pacifiku k nejvyšším vrcholům zasněženého Kaskádového pohoří. Čeká na vás putování od kráterového jezera k velké řece Columbia, poznáte vysoké sopky, malebné vodopády, hluboké lesy či zrcadlová jezera a ochutnáte i dobré pivo.



NAMIBIE – Zapomenutý klenot Afriky 13. 2. v 18 hod.

Vydejte se s námi přes vyprahlé pouště Kalahari a Namib do jedné z nejzajímavějších zemí černého kontinentu. Neopakovatelné zážitky ze společnosti domorodých kmenů Sanů a Himbů vám přiblíží Kateřina Lhotová.

PANEVROPSKÁ TRASA PRAHA – PAŘÍŽ 20. 2. v 18 hod.

František Šesták, člen Klubu českých turistů, bude tentokrát vyprávět a promítat fotografie o své sólové cyklistické jízdě na trase Praha–Plzeň–Norimberk–Štrasburk–Paříž, která symbolicky připomíná bývalou obchodní Zlatou stezku mezi Čechami a Bavorskem a korunovační cestu Karla IV. – Via Carolina.

NORSKO – na kole, autem i lodí 27. 2. v 18 hod.

Přijměte pozvání do země fjordů a hor, jezer a sněhových plání, kde v létě nezapadá slunce a v zimě se objevuje polární záře. Spolu s cestovatelem a fotografem Jakubem Kaslem prožijete v podání krásných snímků neopakovatelnou atmosféru severní Evropy.

PAŘÍŽ NA KOLE 6. 3. v 18 hod.

Spolu se Štěpánem Popelem podniknete cestu po místech známých i neznámých cyklostezkami francouzské metropole. Čeká na Vás vyprávění o tom, jak příjemně se jezdí po Paříži na kole a jak hezké to

tam je, když na jaře kvetou pod Eiffelovkou kaštiny a zmarlíky či na podzim žloutnou platany na nábřežích Seiny.



EXPEDICE GASHERBRUM I – PÁKISTÁN 13. 3. v 18 hod.

Gasherbrum I.(8086 m) je jedenáctou nejvyšší horou světa a třetím nejvyšším vrcholem Pákistánu, hned po K2 a Nanga Parbat. Právě o tento vrchol se v létě 2009 pokusila skupina českých horolezců, a to hned

dvěma výstupovými cestami.

Neopakovatelné zážitky z expedice, na které se může přihodit cokoliv, vám přiblíží Honza Tráva Trávníček.

BRAZÍLIE 20. 3. v 18 hod.

Největší země Jižní Ameriky nabízí netušenou paletu zážitků – přírodních, historických, a především lidských. S cestovatelkou Sašou Ryvolovou navštívíte jižní část země s jejími světoznámými vodopády Iguazú, horský kaňon Itambezinho i bažinatou pánev Pantanal, plnou zvířete a ptactva. Setkáte se tu s aligátory, kapybarami, mravenečnickem i anakondou. Na závěr prožijete vzrušující chvíle ve městě, proslulém svými plážemi, Cukrovou homolí, sochou Krista a zejména ohromujícími karnevaly – v Riu de Janeiru.



STOPEM DO ŠANGHAJE 27. 3. v 18 hod.

Dobrodružství, které začalo na náměstí v Plzni zmáčknutím andělíčka pro štěstí a skončilo v džungli mrakodrapů čínské metropole. Napínavé i humorné vyprávění cestovatelů Jakuba Síváka a Tomáše Chmelíka o téměř 40ti denní cestě městy i přírodou vám napoví, jaké to je, neustále se pohybovat z místa na místo, s batohem na zádech jak šnek s ulitou, přemísťovat se stopem, vlakem, autobusem, na koni i pěšky. Dozvíte se, proč do transsibiřské magistrály nastoupit jen s velkým balením čaje, jak se dnes žije v kdysi slavné říši Čingischána nebo čemu se vyhnout v čínském jídelníčku.

### Přednášky

Pořádá Západočeské muzeum v Plzni

### Přednášky oddělení botaniky

Pořádá Západočeské muzeum v Plzni a Západočeská pobočka České botanické společnosti

- » Biosférické rezervace Bulharska 14. 1. v 16.30 hod. Přednášku České botanické společnosti uvede Zdeňka Chocholoušková.
- » Červená kniha květeny jižní části Čech 15. 2. v 11.30 hod. Přednášku České botanické společnosti uvede P. Lepší, M. Lepší, K. Boublík, M. Štech a V. Hans.
- » Borovice v České republice 25. 3. v 16.30 hod. Nástin problematiky a výsledky dlouhodobého hodnocení představí Jiří Velebil.
- » Za květenou Kapska 8. 4. v 16.30 hod. Přednášku

České botanické společnosti uvede Lenka Pivoňková.

- » Současnost a budoucnost botanické zahrady v Plzni 12. 11. v 16.30 hod. Přednášku České botanické společnosti uvede Václava Pešková.

### Přednášky oddělení zoologie

Pořádá Západočeské muzeum v Plzni a České společnosti ornitologické

- » Plnění snu 29. 3. v 10.30 hod. Přednáška Jiřího Filípka o postupném průjezdu zeměmi při západním pobřeží Evropy, odhalí přírodu, objekty a zážitky z míst nalézajících se většinou mimo standardní turistické cíle. Fotodokumentace, mapové podklady a verbální komentář budou kromě jiného upozorňovat na vhodné cíle i pro potencionální návštěvníky.
- » Extremadura a národní park Doñana – ptačí ráje Španělska 29. 11. v 11.00 hod. Přednáška Ing. Dětmara Jägera přiblíží zážitky z cesty po Španělsku, pořádané saskými ornitology ve dnech 5.–12. dubna 2013, které se autor přednášky zúčastnil. Prezentace je doprovázena více než 330 fotografiemi, převážně od německého kolegy G. Färbera. Návštěvníci mají možnost zhlédnout na snímcích nejen záběry malebné krajiny, ale především řadu, pro nás exotických, ptačích druhů (např. supy, straky modré, skalníky, dropy, stepokury, orebice a další).

### Přednášky oddělení novověku

- » Poutní místa a místa zvláštní zbožnosti na severním Plzeňsku 18. 12. v 17 hod. Přednáška s obrazovým doprovodem poprvé uceleně představí poutní místa a místa zvláštní zbožnosti na severním Plzeňsku; od těch nejznámějších až po ta téměř opomíjená. Největší pozornost bude věnována místům s výraznou mariánskou úctou; zmíněna budou i netradiční zjevení či svatovojtěšské stopy. V rámci přednášky bude představena i stejnojmenná kniha. Přednáší: Mgr. Luděk Krčmář

### Ostatní kulturní programy

Pořádá Západočeské muzeum v Plzni

#### Shakespeareovy Sonety aneb Všechny podoby lásky

7. 3. v 16 hod. literárně - hudební pořad. Profesor Martin Hilský přiblíží proměny sonetů při jejich cestě Evropou od sicilských notářů a provensálských trubadúrů až do renesanční Anglie k W. Shakespeareovi. Prozradí, jak Shakespeareovy Sonety číst, jak je interpretovat, jak jim naslouchat a jak porozumět jejich vnitřním minidramatům. Přednáška je součástí doprovodného programu k výstavě "PRIZE VOLUMES - MEZINÁRODNÍ SOUTĚŽNÍ VÝSTAVA 2013" Pořádá: Západočeské muzeum v Plzni ve spolupráci s British Council.

#### BURIANOVA KULTURNÍ OZDRAVOVNA

- » S Novým rokem nové písně v novém kabátě. 28. 1. v 19 hod. Další písničky, texty a fejetony

v pravidelném pořadu Jana Buriana.



- » Portugalský večer 11. 3. v 19 hod. Jan Burian bude vyprávět a komentovat své čerstvé fotografie z návštěvy země s nejstaršími hranicemi v Evropě, země, která zrodila Vasco da Gamu, Fernanda Pessou či trenéra Mourinha. Podělí se s Vámi i o ukázky z literatury, která stojí za to.
- » Autorské čtení 13. 5. v 19 hod. Ukázky z tvorby vydané i nevydané na témata aktuální i nadčasová.

### Ostatní kulturní programy

Pořadatelem není Západočeské muzeum v Plzni

#### INDICKÝ VEČER

25. 6. v 19 hod. Doprovodná akce k výstavě ŠANGRI-LA. Večerem provází Rudolf Švaříček. Pořádá: Rudolf Švaříček a CK Livingstone, [www.livingstone.cz](http://www.livingstone.cz)

#### INDICKÁ SHOW – SPANDAN



26. 8. v 19 hod. Doprovodná akce k výstavě ŠANGRI-LA. Atraktivní indické tanečnice a exotičtí hudebníci ze souboru SPANDAN ve strhující show plné barev, tradičních nástrojů, exkluzivních kostýmů, ladných pohybů, náročných kreačí a špičkové akrobacie. Součástí večera bude i degustace exotické kuchyně a promítání cestopisu „Indický Himálaj: Chrámy a exotika“. Pořádá: Rudolf Švaříček a CK Livingstone, [www.livingstone.cz](http://www.livingstone.cz)

#### EXOTICKÝ VEČER

29. 10. v 18.30 hod. Doprovodná akce k výstavě ŠANGRI-LA. Můžete se těšit na indické a nepálské tance, mongolské zpěvy, eskymácké a šamanské rituály, aztécké tance. Součástí večera bude i degustace exotické kuchyně Indie. Večerem provází Rudolf Švaříček.

Pořádá: Rudolf Švaříček a CK Livingstone, [www.livingstone.cz](http://www.livingstone.cz)

#### EXOTICKÝ KONCERT

5. 11. v 18.30 hod. Doprovodná akce k výstavě ŠANGRI-LA. Můžete se těšit na mongolské zpěvy, orientální bubny, tance Střední Asie, songy východu, indickou performerku, malířku a zpěvačku Papiu Goshal ... Během večera vystoupí také britský kytarista James Harries a Vladka Bauerová. Součástí večera bude i degustace exotické kuchyně Indie. Večerem provází Rudolf Švaříček. Pořádá: Rudolf Švaříček a CK Livingstone, [www.livingstone.cz](http://www.livingstone.cz)

#### EXOTICKÉ VÁNOCE V ŠANGRI-LA

17. 12. v 18.30 hod. Doprovodná akce k výstavě ŠANGRI-LA. Netradiční vánoční pohlázení provoněné indickým cukrovím a exotickými nápoji. Můžete se těšit na vánoční songy, mongolské zpěvy, orientální tance ... Během večera vystoupí britský kytarista James Harries, Vladka Bauerová, Pavlína Jíšová a přátelé, dívčí trio

Přelet M.S., Jen tak Plzeň... A možná přijde i vánoční yetti ...? Součástí večera bude i degustace exotické kuchyně Indie. Večerem provází Rudolf Švaříček. Pořádá: Rudolf Švaříček a CK Livingstone, www.livingstone.cz

## KONCERTY

Pořadatelem není Západočeské muzeum v Plzni

- » Koncert žáků ZUŠ T. Brzkové 20. 1. v 18 hod. Pořádá: ZUŠ T. Brzkové, Plzeň.
- » Koncert vítězů školního kola soutěže ZUŠ 27. 1. v 18 hod. Pořádá: ZUŠ T. Brzkové, Plzeň.
- » Koncert žáků ZUŠ T. Brzkové 17. 2. v 18 hod. Pořádá: ZUŠ T. Brzkové, Plzeň.
- » Koncert k 85. narozeninám pedagoga, hudebního vědce a publicisty doc. PhDr. Jaroslava Fialy 24. 2. v 19.30 hod. Účinkují: Karel Friesl, Věra Müllerová, Romana Feiferlíková, Daniela Mandysová a další. Průvodní slovo PhDr. Zuzana Zatloukalová. Pořádá: Západočeské hudební centrum.
- » Koncert žáků ZUŠ T. Brzkové 17. 3. v 18 hod. Pořádá: ZUŠ T. Brzkové, Plzeň.
- » Koncert oddělení dechových nástrojů ZUŠ T. Brzkové 14. 4. v 18 hod. Pořádá: ZUŠ T. Brzkové, Plzeň.
- » Koncert dětského pěveckého sboru Zvoneček 23. 4. v 18 hod. Pořádá: ZŠ Plzeň - Újezd.
- » Koncert houslových nadějí 24. 4. v 18 hod. Přehlídka nejnadanějších mladých houslistů Plzeňského kraje. Pořádá: ZUŠ Starý Plzenec.
- » Koncert žáků ZUŠ T. Brzkové 28. 4. v 18 hod. Pořádá: ZUŠ T. Brzkové, Plzeň.
- » Jarní koncert dětského pěveckého sboru Rolničky při 14. ZŠ Plzeň 29. 4. v 18 hod. Vede Eva Markvartová, na klavír doprovází Markéta Kourová. Pořádá: 14. ZŠ Plzeň.
- » Absolventský koncert žáků ze třídy Václava Kapusty 30. 4. v 18 hod. Pořádá: ZUŠ Sokolovská 54, Plzeň.
- » Koncert vítězů krajského kola soutěže Hra na kytaru 5. 5. v 17 hod. Pořádá: Středisko služeb školám Plzeň.
- » Absolventský koncert žáků ze tříd Taťány Vaněčkové, Martiny Jindrové a Milana Srba 7. 5. v 18 hod. Pořádá: ZUŠ Sokolovská 54, Plzeň.
- » Výchovné koncerty pro MŠ 13. 5. v 9 a 10.30 hod. Pořádá: ZUŠ T. Brzkové, Plzeň.
- » Výchovné koncerty pro MŠ 14. 5. v 9 a 10.30 hod. Pořádá: ZUŠ T. Brzkové, Plzeň.
- » Koncert oddělení smyčcových nástrojů 14. 5. v 18 hod. Pořádá: ZUŠ Chválenická, Plzeň.
- » Koncert oddělení smyčcových nástrojů 19. 5. v 18 hod. Pořádá: ZUŠ T. Brzkové, Plzeň.
- » Absolventský koncert žáků ze tříd Dany Šaškové, Jana Podroužka a Pavla Samiece 22. 5. v 18 hod. Pořádá: ZUŠ Sokolovská 54, Plzeň.
- » Koncert žáků ZUŠ T. Brzkové 26. 5. v 18 hod. Pořádá: ZUŠ T. Brzkové, Plzeň.
- » Slavnostní koncert k 75. narozeninám skladatele Jana Slimáčka 2. 6. v 18 hod. V programu zazní autorovy skladby v podání: D. Mandysové–soprán, R. Feiferlíkové–alt, M. Baroše–baryton, V. Müllerové, E. Vimrové, H. Bezděkové, J. Kubeše–klavír a pěveckých sborů 15. ZŠ v Plzni–Berušky, sbormistryně H. Macháčková, a Marielly, sbormistryně M. Nováková Pořádá: Západočeské hudební centrum.
- » Absolventský koncert 5. 6. v 18 hod. Pořádá: ZUŠ Chrást.
- » Koncert absolventů ZUŠ T. Brzkové 9. 6. v 18 hod. Pořádá: ZUŠ T. Brzkové, Plzeň.
- » Koncert pěveckého sboru Gymnázia L. Pika Plzeň 11. 6. v 18 hod. z cyklu Zpíváme Vám pro radost Jako hosté vystoupí Kryštof Kohout a Jitka Dyková. Rovněž je pro Vás přichystáno překvapení – Sboreček GLP, složený ze žáků primy. Program sestavila a nastudovala sbormistryně Mgr. Miriam Sudková, Ph.D., na klavír doprovází MgA. Klára Gaierová. Pořádá: Gymnázium L. Pika Plzeň.
- » Mistři instrumentální hudby 19. 6. v 19 hod. IV. koncert z cyklu Pocta české hudbě pořádaného Katedrou hudební kultury FPE ZČU k Roku české hudby – projekt Pocta české hudbě B. Program: J. A. Benda, L. Janáček, J. Suk, P. Eben Účinkují: Komorní orchestr KHK a jeho sólisté, dirigent Mgr. Vít Aschenbrenner, Ph.D.
- » Koncert žáků ZUŠ T. Brzkové 13. 10. v 18 hod. Pořádá: ZUŠ T. Brzkové, Plzeň.
- » Koncert žáků ZUŠ T. Brzkové 10. 11. v 18 hod. Pořádá: ZUŠ T. Brzkové, Plzeň.
- » Koncert žáků ZUŠ T. Brzkové 8. 12. v 18 hod. Pořádá: ZUŠ T. Brzkové, Plzeň.
- » Předvánoční koncert „Malí velcí umělci“ 10. 12. v 18 hod. Západočeské hudební centrum srdečně zve na tradiční předvánoční koncert „Malí velcí umělci“. Na koncertu zazní skladby 20. a 21. století pro různé hudební nástroje v interpretaci žáků plzeňských základních uměleckých škol. Pořádá: Západočeské hudební centrum.
- » Benefiční vánoční koncert 12. 12. v 16.30 hod. Účinkují: soubor mladých lidí s handicapem Hudební laboratoř, Dětský pěvecký sbor DJKT Plzeň a skupina Jen tak. Vstupné: 50,- Kč. Výtěžek z koncertu bude použit na podporu občanského sdružení Ty a já. Pořádá: Občanské sdružení Ty a Já.
- » Koncert žáků, učitelů a rodičů ZUŠ T. Brzkové 15. 12. v 18 hod. Pořádá: ZUŠ T. Brzkové, Plzeň.

## Ekonomika

### Náklady (v Kč)

Spotřeba materiálu	1 640 033,50
Spotřeba energie	5 189 683,82
Prodané zboží	249 897,18
Opravy a udržování	1 284 104,36
Cestovné	606 104,99
Náklady na reprezentaci	102 707,78
Ostatní služby	7 343 690,40
Mzdové náklady	29 668 997,00
Zákonné sociální pojištění	9 365 539,00
Ostatní sociální pojištění	78 534,94
Zákonné sociální náklady	901 099,85
Daň silniční	1 600
Jiné daně a poplatky	29 768,99
Smluvní pokuty a úroky z prodlení	8 012,00
Manka a škody	29 262,00
Ostatní náklady z činnosti	1 155 559,20
Odpisy dlouhodobého nehmotného a hmotného majetku	6 153 892,00
Náklady z drobného dlouhodobého majetku - do 40 000,- Kč	477 025,86
Kurzové ztráty	1 429,25
<b>Náklady celkem</b>	<b>64 286 942,12</b>

### Výnosy (v Kč)

Výnosy z prodeje služeb	4 718 050,23
Výnosy z pronájmů	51 000,00
Výnosy z prodaného zboží	272 224,23
Smluvní pokuty a úroky z prodlení	579,00
Výnosy z prodeje materiálů	100,00
Výnosy z prodeje dlouhodobého hmotného majetku	500,00
Čerpání fondu - reprodukční fond	1 942 641,47
Ostatní výnosy z činnosti	271 263,50
Úroky	31 265,04
Ostatní finanční výnosy	17 428,00
Výnosy vybraných místních institucí z transferů-ÚSC-ostatní	57 277 622,65
<b>Výnosy celkem</b>	<b>64 582 674,12</b>

**Hospodářský výsledek: 295 732,00 Kč**

**Přepočtený stav pracovníků: 108**

**Fyzický stav pracovníků: 120**

**Průměrný plat: 21 134 Kč**

### Neinvestiční příspěvky a dotace zaslané prostřednictvím účtu zřizovatele

příspěvek na provoz od zřizovatele (závazný ukazatel)	52 300 000
poskytování služeb reprezentanta PK v Centru Bavaria Schönsee	645 200
oprava fasády Národopisného muzea	295 000
oprava zabezpečení EZS Národopisného muzea	297 262
zpracování žádosti o dotace z Norských fondů	62 000
náklady-realizace převodu Muzea dr.B.Horáka pod správu Zčm Plzeň	196 000
projekt Muzea loutek-Kinetický dvorek	20 000
projekt Muzea loutek-Paměť loutek publikace	50 000
projekt Pohledy do minulosti PK-průvodce a katalog	130 000
projekt Výstava Ladislav Sutnar	80 000
ostatní dotace celkem (s ÚZ)	173 198
v tom jednotlivé tituly (dle ÚZ):	
veř.inf.slужba knihoven VISK 6,ú.z. 34053	96 000
upgrade online katalogu Knihovny Zčm VISK 3,ú.z.34053	74 000
ISO-ph neutrální papír,ú.z.34013	3 198

### Investiční příspěvky a dotace zaslané prostřednictvím účtu zřizovatele

Zvlhčovač vzduchu Brune B300,ú.z.34941	22 000
--	--------

### Neinvestiční dotace od jiného poskytovatele včetně programů (ISPROFIN)

GAČR - Floristické změny v pánvích Českého masivu	454 000
GAČR - Představují lišejníková společenstva ekologické gildy založené na lokálně adaptovaných fotobiontech?	580 000
GAČR - Příprava a vydání Repertoria rukopisů	92 000
Plzeň 2015 o.p.s.-Paměť loutky III-Loutky na cestě	70 000
Plzeň,statut.město-dotační program na podporu výchovy,vzdělávání	16 000
Plzeň,statut.město-projekt Muzea loutek-Stínové divadlo	40 000
Plzeň,statut.město-projekt Muzea loutek-Paměť loutky III.	50 000
Plzeň,statut.město-projekt Muzea loutek-Kramářská píseň	50 000
Plzeň,statut.město-projekt Muzea loutek-Paměť loutel-geocachig.prův.	47 000
Plzeň,statut.město-projekt Muzea loutek-Loutková Plzeň	65 500
Plzeň,statut.město-projekt Adventní dílny v Národopisném muzeu	15 000

**Žádosti o dotace****ISO/D Vybavování a zkvalitňování restaurátorských pracovišť**

	<b>Cena celkem</b>	<b>Žádost o dotaci</b>	<b>Přiděleno</b>
Stereoskopický mikroskop s hlavicí STM, stativem ST, kamerou a osvětlením	157 000,00 Kč	157 000,00 Kč	0,00 Kč
Parní čistič Elmasteam	68 000,00 Kč	68 000,00 Kč	0,00 Kč

**ISO/D Restaurování**

	<b>Cena celkem</b>	<b>Žádost o dotaci</b>	<b>Přiděleno</b>
Společnost v zámeckém interieru, inv. č. UMP 19812, olejomalba na dubové desce, 74x104 cm, neznámý autor, Vlámsko, konec 16. stol.	21 000,00 Kč	10 000,00 Kč	0,00 Kč
Krajina s přístavem, inv. č. UMP 6183, olejomalba na dřevěné desce, 49,5 x 64 cm (v rámu za sklem) neznámý autor, Holandsko, pol. 17. stol.	29 000,00 Kč	14 000,00 Kč	0,00 Kč
Ukřižování, inv. č. UMP 6175, olejomalba na dřevěné desce, 47,5x34 cm, neznámý autor, jižní Německo, konec 16. stol.	15 000,00 Kč	7 000,00 Kč	0,00 Kč
Přístav, inv. č. UMP 19 822, olejomalba na dubové desce, 112x62 cm, Abraham Willaerts, Utrecht, Holandsko, pol. 17. stol.	22 000,00 Kč	11 000,00 Kč	0,00 Kč
Krajina se slavností, inv.č. UMP 19 815, olejomaba na plátně, 56x68 cm, neznámý autor, Holandsko, konec 17. stol.	19 000,00 Kč	9 000,00 Kč	0,00 Kč
Slepička, inv. č. UMP 19 826, olejomalba na plátně, 61 x 62 cm, Jacob Bouttats, Vlámsko, poč. 18. stol.	19 000,00 Kč	9 000,00 Kč	0,00 Kč
Kohoutek, inv. č. UMP 19 827, olejomalba na plátně, 62 x 60 cm, Jacob Bouttats, Vlámsko, poč. 18. stol.	19 000,00 Kč	9 000,00 Kč	0,00 Kč
Soubor secesních velkoformátových plakátů (La Trappistine, La Dame aux Camelias, Hamlet, Medee, Lorenzaccio, Monaco - Monte Carlo, Waverley Cycles, Hosp. výst. v Hořicích, Cassan Fils, La Samaritaine), UMP 1340, UMP 1341, UMP 1342, UMP 1343, UMP 9202, UMP 9203, UMP 9205, UMP 9210, UMP 9212, UMP 9420, Alfons Mucha, 10 kusů, rozměr max. 209 x 77, 3 cm, Francie/Čechy 1896 - 1903.	201 700,00 Kč	100 000,00 Kč	0,00 Kč
NMP 1392 obchodní regálová skříň z pol. 19. stol.	150 645,00 Kč	75 000,00 Kč	0,00 Kč
NMP 258 olejomalba Madonna, polovina 18. stol.	57 475,00 Kč	28 000,00 Kč	0,00 Kč
NMP 11635 podmalba na skle, sv. Valentin	15 004,00 Kč	7 000,00 Kč	0,00 Kč
NMP 14957 podmalba na skle, nástroje umučení Krista	11 116,00 Kč	5 000,00 Kč	0,00 Kč
ISO/D Vybavování depozitářů a stálých expozic			
adiabatický zvlhčovač a čistič vzduchu s automatickou regulací zvlhčování a UV-C technologií, zn. Brune B 300 3 Ks	135 074,00 Kč	67 000,00 Kč	22 000,00 Kč
role nekyselého papíru Ceiba 99 cm x 5000 cm k balení a uchovávání sb. Př.	9 072,00 Kč	4 000,00 Kč	3 198,00 Kč
<b>Celkem</b>	<b>949 086,00 Kč</b>	<b>580 000,00 Kč</b>	<b>25 198,00 Kč</b>

## **Dodatek k příloze účetní závěrky sestavené za rok 2014 k datu 31.12.2014 příspěvkové organizace Západočeské muzeum v Plzni.**

### **Účel ke kterému byla organizace zřízena:**

Západočeské muzeum v Plzni plní funkci muzea ve smyslu ustanovení § 10 odst. 6 zákona č. 122/2000 Sb., o ochraně sbírek muzejní povahy a o změně některých dalších zákonů. Zřizuje se za účelem získávat, shromažďovat, trvale uchovávat, evidovat, odborně zpracovávat a zpřístupňovat veřejnosti sbírky muzejní povahy, včetně doplňkových služeb odborné i široké veřejnosti.

V současné době je veškerá činnost organizace realizována v rámci předmětu hlavní činnosti podle Řířizovací listiny z 12.12.2001 včetně dodatků.

- 1) Západočeské muzeum postupovalo při sestavování roční závěrky důsledně podle zákona 563/91 sb. o účetnictví a jeho pozdějších dodatků. Uzávěrkovým dnem byl 31.12.2014. Účtování respektovalo směrnou účtovou osnovu platnou pro příspěvkové organizace. Účtový rozvrh byl vypracován a je uložen v dokumentaci k účetní závěrce Západočeského muzea. Účetnictví věrně a poctivě zobrazuje skutečnosti účtovaných operací i finanční situaci organizace. Sestavení rozvahy a výsledovky zcela odpovídá obsahu § 7 bod 4) zákona o účetnictví, t.zn. že v průběhu roku 2014 nedošlo k žádným změnám předmětu podnikání. Organizace potvrzuje, že nevznikla situace, z níž by bylo možné odvozovat existenci nejistých podmínek - viz § 19 odst. 5 písmeno b).
- 2) Pořizovaný hmotný a nehmotný majetek byl oceňován v souladu s § 25 bod l) zákona o účetnictví, t.j. pořizovacími cenami. Oceňování zásob:
  - » reprodukční cenou u „starých“ publikací nabytých zdarma
  - » pořizovací cenou Peněžní prostředky a ceny byly oceňovány nominálními cenami.
- 3) Odpisování majetku bylo prováděno na základě sestaveného odpisového plánu. Byla použita metoda lineárního odepisování účetními odpisy. Veškerý majetek je ve vlastnictví Plzeňského kraje a do správy Západočeského muzea byl svěřen řířizovací listinou. Kromě toho má ZČM vypůjčené od Magistrátu MP tyto budovy:
  - » Hlavní budova ZČM – Kopeckého sady 2 – výpůjčka na 99 let.
  - » Budova národopisného muzea – Dřevěná 4 – výpůjčka na 99 let.
  - » Budova Zborovská 40 – výpůjčka na 50 let.
  - » Budova muzea loutek – nám. Republiky 23 – výpůjčka na 84 let.

U budov Kopeckého sady a Dřevěné je uzavřena s Magistrátem MP dohoda o odpisování. U budovy Zborovská byla dokončena celková rekonstrukce

a o smlouvě o odpisech se s Magistrátem stále jedná. Pokud nebude uzavřena dohoda o odepisování investic, hrozí riziko, že v případě ukončení smlouvy nedojde k jejich náhradě a tyto budou jednorázově odepsány do nákladů muzea.

- 4) Při přepočtu cizí měny na českou měnu při úhradě cestovních nákladů pracovníků muzea bylo postupováno podle pravidel stanovených zákonem, který umožňuje použít kurz vyhlášený ČNB. Stejně bylo postupováno při převodu finančních prostředků ze zahraničí.
- 5) Při nákupu sbírkových předmětů (pořizovací náklady cca 431 tis. Kč) muzeum postupovalo dle novely zákona 563/1991 Sb. o účetnictví, platné od 1.1.2009, která v nově zařazeném písmenu k) § 25 zákona, upravila oceňování kulturních památek a sbírek muzejní povahy
- 6) V průběhu roku nebyl pořízen žádný hmotný majetek formou finančního pronájmu.
- 7) Žádná položka hmotného majetku Západočeského muzea není zatížena zástavním právem ani věcným břemenem.
- 8) Úhrnná celková výše pohledávek vykázaných k 31.12.2014 činí 1 712 959,84 Kč, z toho pohledávky splatné do 30 dnů jsou vykázány částkou 1 144 990,- Kč, starší 30 dnů do 60 dnů činí 448 884,- Kč. Pohledávky po lhůtě splatnosti byly obeslány upomínkami. Pohledávky přes 60 dnů doposud neuhrazené ve výši 119 085,84 Kč jsou tyto:
  - » nedoplatek ve výši 117 241,84 Kč za archeologický výzkum administrativní budovy Černice a vodovodu Dýšina - tato pohledávka byla částečně vyřízena konkurzem a to ve výši 223 431,- Kč
  - » ve výši 1 844,- Kč dluh společnosti VIK s.r.o. za provedení archeologický výzkum - již řešeno podáním návrhu na exekuci k soudu
- 9) Úhrnná celková výše závazků vykázaných k 31.12.2014 činí 1 282 561,31 Kč. Starší 30-ti dnů jsou 2 závazky ve výši 171 959,- Kč, ostatní jsou do lhůty splatnosti 30 dnů. U výše uvedených 2 případů závazků po lhůtě splatnosti se vlastně jedná o pozastávky ze stavebních prací, které jsou provedeny na základě ustanovení v uzavřené Smlouvě o dílo. Jedná se o:
  - » společnost ZOLT s.r.o. – pozastávka ve výši 76 079,- Kč
  - » společnost Plzeňské stavby s.r.o. – pozastávka ve výši 95 880,- Kč Ostatní závazky byly uhrazeny dle splatnosti uvedené na fakturách.

## Kontrolní činnost

Zpráva o výsledcích finančních kontrol provedených v Západočeském muzeu v Plzni v roce 2014 je zpracována a předkládána v souladu se zákonem 320/2002 S. a jeho prováděcí vyhláškou 416/2004 Sb.

### Zhodnocení výsledků řídicí kontroly

#### § 26 zákona 320/2001 Sb. – předběžná kontrola

Systém centralizovaného vystavování objednávek dodávek materiálu a služeb, s jehož pomocí je zajišťována předběžná kontrola plánovaných a připravovaných operací na základě ustanovení § 26 zákona 320/2002 Sb. se plně osvědčil a byl proto používán i v roce 2014. Požadavky uplatněné Centrálním nákupem (příspěvková organizace zřízená KÚ PK) byly centralizovaným systémem respektovány (uložena povinnost nákupu materiálu i služeb u dodavatele, který nabídne nejvhodnější cenové podmínky).

#### § 27 zákona 320/2001 Sb. – průběžná a následná kontrola

Pracovní kolektiv Západočeského muzea je stabilizovaný a v průběhu roku 2014 proto nedošlo k žádným změnám na funkcích, kde se provádí předběžná, průběžná nebo následná finanční kontrola. Z toho důvodu nemusely být upravovány podpisové vzory pracovníků, kteří odpovídají za správnost realizovaných zakázek a operací.

Během roku 2014 nebylo kontaktováno žádné státní zastupitelství ani další orgány činné v trestním řízení s upozorněním na nesprávné použití veřejných finančních prostředků, protože kontroly provedené interním auditorem, jakož i hloubková kontrola zřizovatele, nezjistily žádné závady, které by tomuto oznámení odpovídaly a proto nebylo nutné žádat o prošetření nezákonných jednání.

Způsoby provádění průběžné i následné kontroly nebyly v průběhu roku 2014 upravovány, jelikož úkoly uložené v § 27 zákona o finanční kontrole č. 320/01 Sb. byly již dříve rozpracovány v interní směrnici č. 1 (upravuje účetní postupy, zpracování účetních dat, přezkušování účetních dokladů, oběh účetních dokladů, rozsah pravomocí, podpisové vzory, účetní záznamy apod.) a v interní směrnici č. 12, která podrobně určila postupy finanční kontroly. Úplnost i obsah obou zmíněných interních směrnic byla již dříve (v roce 2013) prověřena zřizovatelem při veřejnoprávní kontrole, kdy nezjistila žádné závady.

Finanční náklady, které byly v průběhu roku 2014 zachyceny v účetnictví a kterým je třeba průběžně věnovat potřebnou pozornost, byly zapsány na účetním rozvrhem stanovené účty třídy 5, přičemž na vybraných nákladových účtech bylo účtováno tak, že k datu 31.12.2014 byly vykázány tyto zůstatky:

- » na účtu 541 (smluvní pokuty a úroky z prodlení) 8 012 Kč
- » na účtu 547 (škody) 29 262 Kč

- » na účtu 563 (kurzové ztráty) 1 356,10 Kč

Rozhodující položka zaúčtovaná na účtu 541 – smluvní pokuty a úroky z prodlení, vznikla z kontrolního zjištění Finančního úřadu Plzeň v roce 2013, kdy FÚ kontroloval správnost odvodů daně z příjmů právnických osob. Případ se podařilo uzavřít až v roce 2014 tak, že byl Finanční úřad v Plzni požádán o zohlednění nově zjištěných skutečností, na jejichž základě FÚ pak vrátil smluvní pokutu, avšak žádosti o odpuštění a vrácení vyčíslených úroků z prodlení již nevyhověl a proto musel být případ řešen ve škodní komisi. Její návrh na způsob náhrady vzniklé škody ředitel ZČM přijal. Čtyřem pracovníkům bylo umožněno škodu uhradit formou měsíčních srážek z platu. Škodní komise jednala ještě o dalších dvou drobných škodách (jednalo se o ztrátu svěřených předmětů), které byly vypořádány jednorázově.

Částka 29 262 Kč zachycená na účtu 547 představuje škodu vzniklou úderem blesku do objektu Muzea Šimona Adlera v Hartmanicích. Pojistná událost byla předána pojišťovně k likvidaci, případ není dosud uzavřen. Kurzové rozdíly vykázané na účtu 563 ve výši 1 356,10 Kč vznikly při účtování zahraničních faktur, nejedná se o škodu.

Při inventarizaci hospodářských prostředků provedené k datu 31.12.2014 nebyly zjištěny inventurní rozdíly a do účetnictví nevstupovaly žádné operace, jimiž by bylo nutné tyto rozdíly zachytit. Nebylo účtováno ani o přecenění majetku. Ochrana svěřeného majetku byla věnována potřebná pozornost, a již dříve přijatá opatření, jimiž se sledovalo snižování míry rizik, byla účinná.

#### § 28 a 29 zákona 320/2001 Sb.

Zaměření kontrolní činnosti vycházelo především z ročního plánu vnitřního auditu ZČM sestaveného pro rok 2014. Činnost interního auditu zajišťoval v průběhu roku 2014, stejně jako v letech předchozích, 1 pracovník s úvazkem 0,5.

Provedené interní audity se opět zaměřily především na hospodárnost provozu vozidel vnitrozávodové dopravy a na dodržování norem spotřeby pohonných hmot. Dalším podrobně sledovaným okruhem byla kontrola správnosti vyplacených cestovních náhrad poskytovaných zaměstnancům při tuzemských pracovních cestách. Pozornost interního auditu se upřela i na správnost a způsob čerpání dovolené (dodržování ustanovení zákoníku práce) a na správnost tvorby a užití finančních prostředků FKSP a dodržování schváleného rozpočtu. V rámci prováděné kontroly byly podrobně prověřovány namátkově vybrané dodavatelské faktury a pokladní doklady. Číselné údaje o činnosti interního auditu obsahuje tabulka tvořící přílohu této zprávy označená jako č. 3.

### Přiměřenost a účinnost vnitřního kontrolního systému

Soubor 20 základních interních směrnic, s nimiž ZČM

pracovalo v roce 2013 a dříve, zůstal v platnosti i v roce 2014 a tyto interní směrnice tak zůstávají základnou vnitřního kontrolního systému. Pro rok 2015 však bude nutno přistoupit k jejich výrazné aktualizaci, aby byl plně a správně zachycen stav, který přinese organizační změna, při níž bude do Západočeského muzea Plzeň k datu 1.1.2015 začleněno Muzeum Dr. Bohuslava Horáka v Rokycanech.

Kromě souboru interních směrnic byl dalším důležitým pilířem vnitřního kontrolního systému Plán hlavních kontrolních úkolů ZČM vydaný 13.2.2014 jako Rozhodnutí ředitele č. 3/2014. Plán obsahoval 12 základních úkolů, které se podařilo beze zbytku v průběhu roku 2014 splnit.

V souvislosti s hodnocením výsledků řídicí kontroly je třeba se rovněž zabývat následujícími otázkami:

### **Vytváření podmínek pro příznivé kontrolní prostředí**

V roce 2014 nevznikly žádné překážky, které by bránily provádění kontroly. Již tradičně je tento oddíl spojován s výsledky kontroly veřejnosti, která svými podněty, připomínkami nebo stížnostmi objektivně hodnotí výsledky práce Západočeského muzea nejen v Plzni, ale i na odloučených pracovištích – Muzeu Šimona Adlera v Hartmanicích, Národopisném muzeu v Plzni, Muzeu loutek v Plzni a Muzeu církevního umění plzeňské diecéze (bylo veřejnosti zpřístupněno od 15.6.2012). Je možno vyslovit plně uspokojení, neboť v průběhu celého roku 2014, byla přijata pouze 1 stížnost (porucha plošiny pro přepravu tělesně handicapovaných osob v hlavní budově). Žádné další stížnosti, odmítavé nebo kritické podněty návštěvníků přijaty nebyly. Veřejně přístupné prostory, výstavy a expozice navštívilo za rok 2014 61 524 osob.

### **Fungování systému zjišťování, vyhodnocování a minimalizování rizik**

Vypracovaný seznam rizik byl v závěru roku 2014 doplněn, rozšířen a rizika vyhodnocena. Pro udržení přijatelné míry rizik nemusely být provedeny žádné nové zásadní kroky a ZČM pokračovalo v dříve ověřených postupech – především pojištění majetku včetně havarijního pojištění provozu dopravních prostředků. Pojišťovnou byly v průběhu roku 2014 poukázány náhrady v rozsahu 79 530 Kč, když rozhodující položkou byla náhrada škody vzniklá poškozením parket ve výstavním sálu, kde příčinou vzniku škody byl prasklý teplovodní rozvod.

Pro minimalizaci rizika poškození nebo zkrácení majetku a především muzejních sbírek požárem nebo krádeží, je používán systém ochrany (EVS i EPS) pracující s počítačovým programem ALVIS, v němž byly chráněny následující objekty ZČM: hlavní budova Kopeckého sady v Plzni, pracoviště Tylova 22 v Plzni, náměstí Republiky v Plzni (oddělení národopisu), pracoviště a depozitáře na Zborovské třídě v Plzni, Muzeum loutek Náměstí republiky v Plzni a Diecéšní muzeum ve Františkánské ulici v Plzni.

Depozitáře v Nepomuku a pracoviště Bolevecká

náves 13 v Plzni jsou napojeny na pult ochrany Policie ČR, stejně jako Muzeum Šimona Adlera v Dobré Vodě. V průběhu roku 2014 bylo zprůvozněno napojení EVS a EPS v depozitáři Zbiroh.

Řídicí jednotka ALVISU je umístěna v hlavní budově, v níž je nepřetržitá 24 hodinová služba, tzn. je vytvořen systém optimální ochrany. Pokud by instalovaná technika vyslala jakýkoliv signál o narušení nebo jiném nebezpečí, okamžitě by se na místo vzniku signálu dostavila výjezdová skupina bezpečnostní agentury HLS, která tuto nepřetržitou ochranu majetku smluvně zajišťuje.

Kamerový systém chránící vnější plášť hlavní budovy byl v průběhu roku 2012 vylepšen – tehdy došlo k výměně 5 ks kamer s tím, že zbylé nevyměněné kamery budou z důvodu ztráty rozlišovací schopnosti v nočních hodinách, vyměněny v dalších letech. Tento záměr se však zatím nepodařilo realizovat (v roce 2013 došlo k výraznému zkrácení provozního příspěvku – o 2 mil. Kč, a dopad tohoto krácení se promítl i do roku 2014).

### **Organizace odpovědností příslušných vedoucích a ostatních zaměstnanců**

Jedna ze základních interních směrnic určující systém zpracování účetnictví a oběh dokladů, obsahuje i povinnosti a postupy určených pracovníků včetně popisu jejich pracovních činností, nebyla v průběhu roku 2014 upravována a s ohledem na stabilizovaný pracovní kolektiv nebyly doplňovány a upravovány ani podpisové vzory zmocňující tyto vybrané pracovníky k provádění činností spojených s finanční kontrolou.

### **Zajištění informačních funkcí v rámci systému finanční kontroly**

ZČM pracovalo v průběhu roku 2014 s finančními prostředky přidělenými zřizovatelem formou základního provozního příspěvku; tyto zdroje se podařilo rozšířit o 3 velké granty GAČR a 8 menších grantů města Plzně (úhrnná dotace téměř 1,5 mil. Kč). Dalším zdrojem se staly účelové prostředky KÚ v hodnotě téměř 2 mil. Kč. Všechny tyto prostředky byly položkově vyúčtovány.

Podezření na předkládání chybných nebo neúplných informací, které by měly za následek porušení pravidel pro nakládání s veřejnými prostředky v průběhu roku 2014 nevzniklo.

### **Průběžné sledování a prověřování systému finanční kontroly**

Vnitřní kontrolní systém splňuje požadavky na něj kladené, a je dostatečně pružný, aby zajistil všechny nově se vyskytující úkoly. Proto není nutné měnit jeho základní prvky, tzn. plánování konkrétních kontrolních úkolů probíhá vždy na počátku běžného roku; úprava, doplnění a novelizace interních směrnic bude prováděna v průběhu dalších měsíců roku 2015, kdy musí být sjednocena pravidla pro hospodaření sloučených příspěvkových organizací tak, aby úkoly určené finanční kontrolou byly beze zbytku zajištěny.



## Realizace doporučení jednotlivých typů interního auditu

Všechny zprávy z provedených auditů předkládal interní auditor průběžně řediteli ZČM, vybrané zprávy (zejména o výsledcích kontroly jednotlivých účetních dokladů) zástupci ředitele. Učiněná zjištění nebyla natolik zásadní, aby bylo nutno přijímat nová důrazná opatření, s výjimkou jednoho případu, kdy bylo nutno na jednom oddělení opakovat kontroly dodržování pracovní doby.

## Zhodnocení výsledků veřejnosprávních kontrol

V průběhu roku 2014 provedl v ZČM zřizovatel 2 veřejnosprávní kontroly, když ve II. čtvrtletí odbor investic a majetku KÚ PK se zaměřil na nakládání s majetkem, na zveřejňování veřejných zakázek a na dodržování pravidel čerpání investičních prostředků. Přestože kontrolované období zahrnuje léta 2009 – 2014, nebyly shledány nedostatky a proto nebyla stanovena žádná opatření k nápravě.

Ekonomický odbor a jeho oddělení přezkoumávání hospodaření a kontroly provedl ve II. čtvrtletí komplexní kontrolu hospodaření, která zahrnuje období let 2011 až 2013. Zde však již některé závady zjištěny byly, možnosti a způsoby jejich odstranění byly projednány a byla přijata nápravná opatření, která byla zřizovateli předložena ve stanoveném termínu říjen 2014. Okruhy, kterých se zjištění týkala zahrnují:

inventury majetku a závazků, dokladové inventury, účtování záloh, nedodržování lhůt předkládání a likvidace cestovních účtů a analytické zachycení prostředků FKSP. Ve všech těchto případech se však jednalo o administrativní nepřesnosti, nikoliv o chybné použití finančních prostředků.

Navržená opatření zřizovatel přijal a jmenovitě určení pracovníci ZČM budou zajišťovat jejich plnění. Výsledky budou k dispozici v průběhu roku 2015. Žádné další kontroly externí orgány v ZČM v průběhu roku 2014 neprovedly.

## Hlavní nedostatky, které by mohly podstatně ohrozit plnění rozhodujících úkolů

Konkursní řízení Českomoravské správcovské a obchodní nebylo uzavřeno ani v roce 2014, tzn.

nevypořádaná pohledávka představuje částku 117 241,34 Kč. Možnosti ZČM ovlivnit průběh konkursního řízení jsou však nulové. V dalším konkursním řízení vedeném s firmou VIK Stavby vodovodů a kanalizací Plzeň je přihlášena pohledávka 1 844,50 Kč, která však svojí výší nemůže výrazně negativně ovlivnit hospodářský výsledek roku 2015.

Z ostatních krátkodobých pohledávek jsou ke konci roku 2014 evidovány 2 nezaplacené odběratelské faktury za firmou Metrostav Praha (archeologické

výzkumy v úhrnné výši 200 tis. Kč, které měly stanovenou dobu splatnosti na počátku 11. měsíce). Do 30 dnů po splatnosti, je třeba zařadit fakturu na firmu Panattoni Czech Republic Development vystavenou na částku 247,8 tis. Kč. Poslední z větších faktur (rovněž 30 dnů po splatnosti) byla vystavena na částku 23 tis. Kč na firmu Muzeum TGM Rakovník. Ostatní 3 nezaplacené faktury svými částkami nemohou ovlivnit hospodaření organizace (jejich úhrn představuje částku 17 tis. Kč).

Všem dlužícím odběratelům byly odeslány upomínky, a pokud by dlužné částky nebyly v dohledné době vypořádány, přistoupí ZČM k jejich vymození soudní cestou. Tuto formu již muselo uplatnit při vymáhání dlužného nájemného u fyzické osoby Václav Bartoš, Plzeň (žalovaná částka 35 tis. Kč).

Oblast pohledávek a jejich struktura, přestože je o ní v tomto bodu hovořeno, však nepředstavuje velkou a reálnou hrozbu, která by narušila hospodářské výsledky.

V závěru je nutno zdůraznit, že nebyly zaznamenány žádné pokusy ovlivňování zaměstnanců ZČM vykonávajících finanční kontrolu, které by ztížily nebo ohrozily jejich objektivní rozhodování.

Pohyby finančních prostředků byly plně transparentní, inventarizace hmotného majetku byla ukončena a žádné inventurní rozdíly nebyly zjištěny.

Schvalovací i kontrolní procesy jsou podrobně rozpracovány v interních směrnících ZČM, které nepřipouštějí, aby rozhodování o užití veřejných financí prováděla pouze jedna osoba. Důsledné uplatňování tohoto postupu vylučuje možnost, že by došlo k jejich nesprávnému použití.

## Opatření přijatá ke zkvalitnění řízení a zabezpečení účinnosti vnitřního kontrolního systému

Skutečnosti, které jsou předmětem účetnictví, byly v roce 2014 opět ověřovány formou průběžného externího auditu a ke správnosti sestavení roční účetní závěrky se externí auditor vyjádří až po termínu odevzdání této zprávy. Lze však předpokládat, že jeho výrok bude, tak jako v letech předchozích bez výhrad.

Provádění předběžné, průběžné a následné kontroly uložené zákonem 320/2001 Sb je trvalým úkolem, který byl v roce 2014 zajišťován podle postupů rozpracovaných v interní směrnici ZČM č. 12. Tento způsob kontroly bude používán i v roce 2015, neboť komplexní kontrola zřizovatele mj. konstatovala:

- » namátkovou kontrolou veřejných zakázek nebyly zjištěny nedostatky
- » v oblasti hospodářného vynakládání finančních prostředků nebyly zjištěny nedostatky
- » kontrolou vnitřních směrnic nebyly zjištěny nedostatky

Pro rok 2015 bude zpracován plán hlavních kontrolních úkolů a plán kontrol prováděných interním auditorem a proto se žádná další opatření nestanovují.

## Opravy a udržování budov muzea

### Kopeckého sady 2 – hlavní budova

- » spolupráce při realizaci expozice UMPRUM
- » demontáž, úprava a zpětná montáž všech zámků do vitrín v exp. UMPRUM
- » oprava pantů ve dveřích vitrín v exp. UMPRUM
- » montáž a seřízení závěsného systému u vitrín v exp. UMPRUM
- » oprava zámků do vitrín - dodavatelsky v exp. UMPRUM

### Bolevecká náves 17

- » úprava areálu
- » spolupráce při instalaci výstav odd. UMPRUM
- » údržba a opravy zařízení tech. oddělení a odd. UMPRUM
- » oprava expanzní nádoby v kotelně odd. UMPRUM – dodavatelsky
- » montáž regálů v depozitáři odd. UMPRUM

### Tylova 22

- » spolupráce při instalaci výstav jednotlivých oddělení
- » zazdění otvoru ve štítu – dodavatelsky
- » opravy a údržba dle požadavků jednotlivých oddělení

### Národopisné muzeum Náměstí republiky 13

- » montáž nových regálů v depozitářích
- » spolupráce při instalaci výstav
- » přeprava sbírkových předmětů pro muzeum
- » údržba dle požadavků národopisného muzea

### Muzeum loutek Náměstí republiky 23

- » zajištění výměny expanzní nádoby v kotelně – dodavatelsky
- » oprava podia v divadélku a jeho montáž
- » údržba vybavení dle požadavků muzea
- » oprava systémového oddělovače v kotelně – dodavatelsky

### Muzeum církevního umění Františkánská 11

- » opravy a údržba zařízení dle požadavků muzea
- » úprava areálu

### Zborovská 40

- » stěhování sbírek a regálů z depozitáře v Částkovo ul.
- » spolupráce při instalaci výstav jednotlivých oddělení

### Centrální depozitář Nepomuk

- » převoz sbírkových předmětů dle požadavků

jednotlivých oddělení

- » opravy a údržba zařízení a vybavení CD Nepomuk

### Hartmanice

- » převoz sbírkových předmětů dle požadavků muzea
- » opravy a údržba vybavení dle požadavků muzea

### Zbiroh

- » převoz sbírek a regálů z depozitáře v Částkovo ul.

### Částkova 49

- » vyklízení prostor a stěhování sbírek a regálů do depozitáře ve Zbiroze

### Údržba

- » výtahy a plošiny
- » EPS, EZS, CCTV
- » Spolupráce při realizaci expozice oddělení UMPRUM

### Služby (revize):

- » EPS, EZS, CCTV + rozhlas
- » výtahy a plošiny
- » FIDES dálkové spojení
- » VZT + klimatizace
- » SHZ stabilní hasicí zařízení – knihovna
- » klima jednotka – knihovna
- » klima jednotky v expozicích
- » PHP + hydranty
- » trezor ve sklepě
- » UPS záložní zdroj
- » požární klapky

## Seznam pracovníků muzea a dislokace k 31.12.2014

### Ředitelství Západočeského muzea:

Adresa: Plzeň, Kopeckého sady 2  
 ředitel muzea: PhDr. František Frýda  
 ekonom muzea- zástupce ředitele: Ing. Karel Beneš  
 náměstek pro věci odborné: PhDr. Jan Mergl  
 sekretariát ředitele: Eva Marešová  
 agenda ISO, OBP, PO: Jana Radová  
 systémový inženýr: Bc. Tomáš Hejduk  
 vnitřní audit: Ing. Václav Pošta (část.uv.)  
 fotodokumentace: Ivana Michnerová  
 muzejní pedagog.: Mgr. Denisa Brejchová  
 vedoucí Diecézního muzea – Mgr. Václav Engler

### Oddělení vnějších vztahů:

Adresa: Plzeň, Kopeckého sady 2  
 vedoucí: Romana Němečková  
 pracovníci: Mgr. Jakub Šmíd  
 Martina Burešová

### Ekonomické oddělení:

Adresa: Plzeň, Kopeckého sady 2  
 hlavní účetní: Vojtěch Kristýn  
 pokladna, komisní prodej,  
 mzdy, vyplaty: Pavla Lohrová  
 správa majetku muzea, fakturace: Darja Rácová

### Investiční technik:

Adresa: Plzeň, Kopeckého sady 2  
 stavební dozor investora při opravě  
 hlavní budovy muzea, správa  
 a technické zajištění provozu  
 hl. budovy muzea, zajištění EZS  
 a EPS pro objekty ZČM: Josef Blahout

### Průvodci

Muzeum loutek: Jaroslava Froydová (část. uvazek)  
 Tomáš Pfeifer (část. uvazek)  
 Jarmila Pašková (část. uvazek)  
 Ludmila Borusíková (část. uvazek)  
 Výstavní sál  
 a expozice nám. Republiky 13: Jana Pistoriusová  
 Alena Novotná  
 Expozice Plzeňská zbrojnice,  
 Kopeckého sady 2: Ludmila Němcová

### Oddělení prehistorie

Adresa: Plzeň, Zborovská 40  
 Vedoucí: Mgr. Milan Metlička  
 Zástupce vedoucího: Mgr. Antonín Zelenka  
 Pracovníci: Mgr. Andrea Junková  
 Mgr. Alena Novotná

Jarmila Metličková  
 Mgr. Renata Rejchová (část. uvazek)  
 Bc. Lenka Šmolíková  
 Petra Peterková (část. uvazek)  
 Marcela Mašková  
 Jana Tycová (část. uvazek)  
 Ing. Ivana Kolmanová - konzervace  
 Jitka Šimová (část. uvazek) - uklízečka

### Oddělení starších dějin

Adresa: Plzeň, Zborovská 40  
 Vedoucí: PhDr. Miroslav Hus  
 Pracovníci: Mgr. Jiří Orna  
 Marie Beránková  
 Magdalena Kuldová  
 Mgr. Veronika Dudková  
 Monika Zemánková  
 Mgr. Jiří Šneberger  
 Bohumil Diviš

### Oddělení záchranných archeologických výzkumů

Adresa: Plzeň, Zborovská 40  
 Vedoucí: PhDr. Pavel Břichaček  
 Pracovníci: Mgr. Alena Kordíková  
 Mgr. Martin Čechura  
 Bc. Petr Hereit  
 Mgr. Marketa Sochorová  
 Mgr. Jiří Smetana  
 Mgr. Tereza Matějková

### Oddělení novějších dějin

Adresa: Plzeň, Tylova 22  
 Vedoucí: Mgr. Luděk Krčmář  
 Pracovníci: Dagmar Morgensternová  
 Iva Tománková

### Oddělení uměleckoprůmyslové

Adresa: Plzeň, Bolevecká náves 17  
 Vedoucí: PhDr. Jan Mergl  
 Pracovníci: Bc. Ludmila Kotorová  
 Mgr. Lenka Merglová  
 Mgr. Jindřich Mleziva

### Oddělení národopisné

Adresa: Plzeň, nám. Republiky 13  
 Vedoucí: Mgr. Michal Chmelenský  
 Pracovníci: Mgr. Jana Slámová  
 Michaela Oliberiusová (část. uv.)  
 Mgr. Tomáš Bernhardt  
 Mgr. Marie Klečatská

### Oddělení botaniky

Adresa: Plzeň, Tylova 22  
 Vedoucí: Mgr. Ondřej Peksa, Ph.D.  
 Pracovníci: RNDr. Sylvie Pecháčková, PhD.

Renata Bláhová  
Alena Čížková  
Mgr. Ivona Matějková

Kopeckého sady 2:

Ivana Hammerová  
Drahuše Hegnerová  
Drahomira Čonková  
Alena Hájková

Tylova 22:

## Oddělení zoologie

Adresa: Plzeň, Tylova 22  
Vedoucí: RNDr. Roman Vacík  
Pracovníci: Mgr. Ivana Hradská  
Ivo Tětal  
Eva Kašparová (část. úvazek)  
Bc. Šarka Vančurová

## Centrální depozitáře Nepomuk

správce objektu:

Martin Beránek

## Muzeum loutek

Adresa: nám. Republiky 23 Plzeň  
Vedoucí: Mgr. Markéta Formanová  
Pracovníci: Elen Kudrová  
Ivana Švecová (část. úvazek)  
Hana Beková (část. úvazek)

## Oddělení paleontologické

Adresa: Plzeň, Tylova 22  
Vedoucí: RNDr. Josef Pšenička, Ph.D.  
Pracovníci: Ing. Jana Mlnařiková  
Ing. Jan Bureš  
Marie Spáčilová,  
Doc. RNDr. Petr Kraft, CSc.  
Lucie Pšeničková

## Muzeum Dr. Šimona Adlera

Adresa: Dobrá voda u Hartmanic  
Vedoucí: Veronika Rubínková  
Průvodkyně: Ing. Miroslav Baránek  
Uklízečka: Zdeňka Vacherlonová (část.úv.)

## Knihovna Západočeského muzea

Adresa: Plzeň, Kopeckého sady 2  
Vedoucí: PhDr. Ila Šedo  
Pracovníci: Lenka Šimicová  
Mgr. Gabriela Šmídová  
Mgr. Jana Kuželková

## Šatnářky

Kopeckého sady 2:

Vondrákova Marie (část. úv.)  
Lesová Marie (část. úv.)  
Zemanová Marta (část. úv.)

## Oddělení konzervace

Adresa: Plzeň, Tylova 22  
Vedoucí: Bc. Eva Podzemná  
Pracovníci: Jiří Špínka, m.u.ř.  
Gabriela Šmoliková  
Bc. Martin Nauš, DiS  
Václav Vondrovský

## Průvodkyně expozice HB

Rumlová Ludmila (část. úv.)  
Brunová Milada (část.úv.)  
Ivanová Anna (část. úv.)  
Bláhová Alena (část.úv.)

## Oddělení výstavnictví

Adresa: Plzeň, Kopeckého sady 2  
Vedoucí: BcA. Ludmila Kristová  
Pracovníci: Bc. Miroslav Tříška  
David Lang  
Ing. Miroslav Hakr

## Oddělení technické a údržby budov

Adresa: Plzeň, Bolevecká náves 17  
Vedoucí: Vlastimil Kudra  
Pracovníci: Miroslav Hytha  
Jiří Rod  
Vladimír Duchek  
Antonín Povondra  
Stanislav Smolík  
František Mencák

## Uklízečky

Muzeum loutek: Marie Divišová  
odd. národopisné: Alena Potůčková

## Příloha č.1 - poskytování informací dle zák. č.106/1999 Sb.

Zákon 106/1999 Sb. ukládá ve svém § 18 bod 1) každému povinnému subjektu zveřejnit výroční zprávu za předcházející kalendářní rok o své činnosti v oblasti poskytování informací. Uvedený zákon dále ukládá každému povinnému subjektu zveřejnit v souladu s obsahem § 5 bod 1) další informace, informující veřejnost o rozhodujících údajích týkajících se povinného subjektu, obsahující zejména popis organizační struktury, místo a způsob získávání příslušných informací.

Západočeské muzeum všem těmto povinnostem uloženým citovaným zákonem dostalo, když vydalo interní směrnici označené číslem 18, která je pro všechny zájemce přístupná v klasické tištěné formě v sekretariátu ředitele Západočeského muzea v Plzni a v recepci v hlavní budově Západočeského muzea v Plzni. V digitální podobě je interní směrnice přístupná na vnitřní elektronické síti Západočeského muzea v Plzni.

Výroční zpráva, která hodnotí oblast poskytování informací podle zákona 106/1999 Sb. v průběhu roku 2014 je zcela jednoznačná, neboť informace byly poskytovány takto:

a) počet podaných žádostí o informace § 4 odst. 1) zákona:	0
b) počet vydaných rozhodnutí o odmítnutí žádostí § 15 zákona:	0
c) počet podaných odvolání proti rozhodnutí § 16 zákona:	0
d) žádná žádost nebyla řešena soudem § 16 odst. 4 zákona:	0
e) výčet poskytnutých výhradních licencí § 14 a) zákona:	0
f) počet podaných stížností § 16a) zákona:	1
g) Další informace vztahující se k uplatňování zákona 106/1999 Sb.:	0

Vzhledem ke svému obsahu bude tato výroční zpráva zařazena do celkové Výroční zprávy Západočeského muzea v Plzni, v níž jsou hodnoceny výsledky všech činností realizovaných v průběhu roku 2014 včetně hodnocení rozhodných ekonomických ukazatelů.

## Příloha č.2 - Výstavy pořádané (spolupořádané) muzeem

### Trapulky do bulky - Zapomenutá karetní hra (14. 2. - 13. 4. 2014)

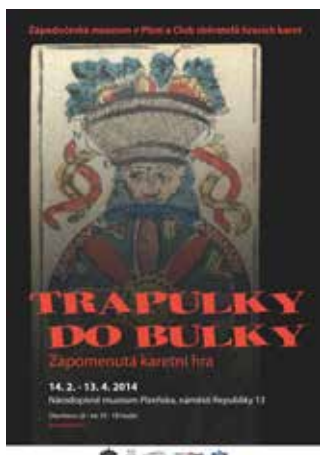

Jana Nerudu, Bedřicha Smetanu, Václava Klimenta Klicperu, ale i další velikány z českých národních dějin – ty všechny spojovala vášně pro dnes téměř zapomenutou karetní hru.

Unikátní výstavu připravili sběratelé z Clubu sběratelů hracích karet. K vidění jsou např. trapulky s tematikou křížáckých výprav, nátisk hry trappolových karet slezského typu z Chebu z roku 1713 nebo ukázky z karetní produkce napříč Rakousko-Uherskou monarchií. Mnohé vzácné exponáty ze soukromých sbírek i muzejních depozitářů tu jsou vystaveny poprvé.

K nejzajímavějším exponátům patří zejména hry s ojedinělým výtvarným zpracováním; např. hra výtvarníka Johana Zisera z konce 18. století, která kombinuje karetní obraz s veršovaným textem. Za jedinečný exponát lze označit dřevěnou desku pro tisk trappolových karet z 19. století, která byla pro výstavu zapůjčena z archivu vídeňské továrny na výrobu hracích karet Wiener Spielkartenfabrik Ferd. Piatnik & Söhne GmbH & Co KG, Vídeň.

### Prize Volumes - Mezinárodní výstava umělecké knižní vazby (1. 3. - 6. 4. 2014)

Co uvidíte? Celkem 82 knižních vazeb, které představují výběr toho nejlepšího z 2. ročníku soutěže pořádané v roce 2013 společností Designer Bookbinders a knihovnou Bodleian Library v Oxfordu. Po svém uvedení v Londýně, Bruselu a estonském Tallinnu je tento exkluzivní výběr k vidění i v Plzni.

Do soutěže bylo přihlášeno celkem 253 vazeb z 31 zemí. Umělci byli požádáni, aby vytvořili vazbu knihy na shakespearovské téma dle vlastního výběru. Výsledkem jsou mnohdy značně překvapivé a rozmanité interpretace.

Mezi 82 nejlepších výtvorů se dostaly i práce čtyř českých knihařů: Elišky Čabalové-Hlaváčové, jejíž knižní vazba získala zvláštní cenu, Jarmily a Jana Sobotových a Ivany Vyhnalové. Gratulujeme!



### Mezi nouzí a blahobytem (1. 3. - 6. 4. 2014)



Sociální otázka v Plzni 19. století. Rychlý rozvoj západočeské metropole v 19. století přinášel mnohé změny v životních podmínkách jejích obyvatel. Výstava inspirovaná tématem 34. Plzeňského symposia se soustředí na sledování společenských kontrastů a přiblížení snah o řešení sociální otázky v Plzni.

Úvodní část přibližuje odraz sociální struktury Plzně v podobě města. Ukazuje na podstatné rozdíly mezi městskými čtvrtěmi jako na doklad odlišných životních podmínek různých společenských vrstev, doprovodné statistické údaje o počtech obyvatel ilustrují skladbu a rozložení různých sociálních skupin a jejich místo v organismu města.

Dalším tématem jsou zdroje bohatství a možnosti finančních příjmů výše situovaných vrstev, kontrastně k tomu tíživé hledání obživy a nejisté existenční podmínky plzeňské chudiny. V té souvislosti jsou připomenuty i vzestupy a pády soudobých plzeňských podnikatelů a změny v postavení na společenském žebříčku.

## Poustevníci a poustevny v Plzeňském kraji (2. 4. - 1. 6. 2014)

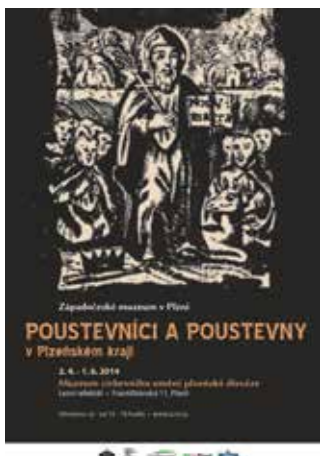

Výstava seznamuje s nejvýznamnějšími lokalitami, v nichž se poustevny nacházely a představuje samotný život a osud poustevníků. Nechybí ani legendy a pověsti, které tato místa provázejí.

Výstavu doplňují předměty z muzejních sbírek a výběr toho „nejlepšího“ z výtvarné soutěže žáků a studentů na téma „Těžký život poustevníka“. Zajímavým zpestřením výstavy je ukázka interiéru poustevny včetně zpodobněného poustevníka, kterého vytvořili studenti střední uměleckoprůmyslové školy Zámek v Plzni.

## Jak se žilo v Plzni za císaře „Procházky“ (30. 4. - 13. 7. 2014)

Výstava představuje stavební a industriální rozvoj města v letech 1860-1918. Tematicky je zaměřena na dopravu, oblékání, životní styl, stravování, kulturu, školství, sport, volnočasové aktivity aj. Určena je zejména žákům základních škol a nižších stupňů víceletých gymnázií. Pro děti jsou připravené soutěže, pracovní listy, úkoly apod.



## Poklady z hlubin Země (8. 5. - 31. 8. 2014)



Výstava zaujme každého, komu imponují zářivé krystaly a zajímavé zkameněliny. Představuje unikátní nálezy českých vědců a sběratelů ze Západočeského muzea v Plzni a společností GEOSVĚT a PALAIA.

Vystavené exponáty pocházejí z celého světa. Jedná se převážně o minerály a zkameněliny, eventuálně o jejich odlitky. K vidění je tu např. replika 1,5 m dlouhého Ichtyosaura z Holzmadenu, meteority objevené ve Švédsku, Argentíně, Rusku, pyrity z Elby, překrásné krystaly fluoritů ze Španělska, největší evropský krystal berylu z Portugalska a další exponáty objevené v Číně, Polsku, Kanadě, Francii, Mali a Ukrajině.

Představeny jsou i neméně významné nálezy z okolí Plzně. Za všechny lze jmenovat největší vzorek kordaitové větve na světě či dokonale zachovaný otisk křídla prvohorní vážky, jediný nález svého druhu na území České republiky.

## Šangri-la: Hledání ztraceného ráje (23. 5. 2014 - 1. 2. 2015)



Výstava cestovatele Rudolfa Švaříčka je největší autorskou výstavou svého druhu ve Střední Evropě.

Představuje magickou cestu za bájným údolím věčného štěstí ŠANGRI-LA, skrytým „někde v Himaláji“. Podává komplexní přehled o Nepálu, Tibetu, Bhútánu a Indii.

Zážitek instalace provází stovky velkoplošných fotografií instalovaných moderně i netradičně a tisíce cenných sbírkových předmětů.

Vše je zabalené do poutavého příběhu, který příjemně unáší expozicí. Jako byste unikátní místa navštívili ve skutečnosti...

Je zajímavá pro návštěvníky všech věkových kategorií se zájmy o kulturu, přírodu, fotografování, aktivní prožití života... Obrovský ohlas má u škol.

Užijte si exotiku, svět plný barev, historii, geografické exkurze, romantiku i perličky, informace a zamyšlení o vzdálených zemích.

## 150 let českého dobrovolného hasičstva (29. 5. 2014 - 30. 6. 2014)

Výstavu připravili členové Městského sdružení hasičů Plzeň ve spolupráci s pracovníky Národopisného muzea Plzeňska. Vystavené exponáty pochází převážně z let 1850 – 1945 a kromě několika nejstarších exemplářů je na výstavu zapůjčilo již zmíněné Městské sdružení hasičů Plzeň, jehož členové jsou zároveň autory výstavy.



## Víra, která hřeje (11. 6. 2014 - 2. 11. 2014)



Západočeské muzeum v Plzni

### VÍRA, KTERÁ HŘEJE

Náboženské motivy na gotických a renesančních kachelích ze sbírek Západočeského muzea v Plzni

11. 6. - 2. 11. 2014  
Muzeum církevního umění plzeňské diecéze  
Letní refektář • Františkánská 11, Plzeň

Otevřeno úter - ne 10 - 18 hodin • www.zcm.cz

Výstava seznamuje s náboženskými motivy, které v období pozdního středověku a časného novověku zdobily výhřevné stěny komorových kachelů.

Kachlová kamna, jedna z nejvýraznějších inovací období vrcholného středověku, byla do jisté míry znakem společenského postavení majitele.

Reliéfní motivy komorových kachelů vedle estetického působení často nesly také symbolické poselství.

Výstava prezentuje pouze exponáty ze sbírek ZČM. Většina z nich je vystavena vůbec poprvé.



## Eva Roučka – Dívám se a vidím (4. 7. 2014 - 7. 9. 2014)

Eva Roučka, plzeňská rodačka žijící dnes převážně ve francouzské Provence, je mnohostranná autorka. Její výstava v prostorách Národopisného muzea Plzeňska představí především figurativní keramické práce, které tvoří podstatnou část její tvorby, ale chybět nebudou ani její kresby. Autorka čerpá náměty ke svým dílům z nevyčerpatelné studnice života. Svoji tvorbou nastavuje kritické zrcadlo člověku dnešní společnosti.



## Malé známé i neznámé tváře (25. 7. 2014 - 12. 10. 2014)



Výstava ke 200. výročí narození malíře miniatur Jana Zachariáše Quasta

Výstava nabídne ucelený přehled Quastovy miniaturistické tvorby – od porcelánových desek s malebnými portréty měšťanů doby doznívajícího druhého rokoka přes sklomalby s citlivě podanými náboženskými tématy až ke kompozicím s precizně zachycenými motýly a hmyzem. Představu o miniaturním a drobném portrétu ucelí výběr mistrovských děl dalších významných osobností tohoto zvláštního uměleckého žánru vzkvétajícího během 1. poloviny 19. století – Adalberta Suchého, Alexandra Clarota, Josefa Bekla či Josefa Zumsande.

## První světová válka očima Pětatřicátníků Ladislava Lábka a Bohumila Krse (18. 9. 2014 - 23. 11. 2014)

Výstava ke 200. výročí narození malíře miniatur Jana Zachariáše Quasta

Výstava nabídne ucelený přehled Quastovy miniaturistické tvorby – od porcelánových desek s malebnými portréty měšťanů doby doznávajícího druhého rokoka přes sklomalby s citlivě podanými náboženskými tématy až ke kompozicím s precizně zachycenými motýly a hmyzem. Představu o miniaturním a drobném portrétu ucelí výběr mistrovských děl dalších významných osobností tohoto zvláštního uměleckého žánru vzkvétajícího během 1. poloviny 19. století – Adalberta Suchého, Alexandra Clarota, Josefa Bekla či Josefa Zumsande.

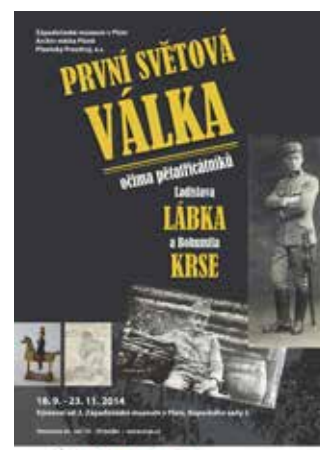

## Nevšední tvář radosti (2. 12. 2014 - 31. 12. 2014)



Putovní výstava Hannah Bártíkové a Luboše Tona z Asociace poskytovatelů hospicové paliativní péče se věnuje aktuálnímu tématu a výjimečným způsobem ukazuje mnohdy skrytou tvář vyprovázení nemocných a umírajících v českých hospicových zařízeních.

## Keramika z Bechyně 1884 – 1948 (5. 12. 2014 - 15. 2. 2015)

Výstava k 130. výročí založení Státní odborné školy keramické v Bechyni (dnes SUPŠ Bechyně)

Výstava představuje kolekci keramiky ze sbírek uměleckoprůmyslového oddělení Západočeského muzea, kterou se podařilo doplnit o zápůjčky z depozitářů Střední uměleckoprůmyslové školy v Bechyni a Městského muzea Bechyně. Vybrané ukázky reprezentují jednotlivé stylové epochy: od historismu, secese, přes dekorativismus a nový klasicismus až k projevům civilismu.





Vydalo Západočeské muzeum v Plzni v roce 2015  
Kopeckého sady 2, 301 00 Plzeň  
odp. redaktor: PhDr. František Frýda  
redakce: Eva Marešová  
typografická úprava: Bc. Tomáš Hejduk  
ISBN 978-80-7247-112-6  
© Západočeské muzeum v Plzni, příspěvková organizace  
interní tisk - neprodejné