



STATISTIK OM STOCKHOLM

BEFOLKNING

Befolkningsprognos 2013

FÖRORD

Sweco Eurofutures redovisar här befolkningsprognosen för Stockholm och dess stadsdelsområden åren 2013-2022. Prognosen utgår från den verkliga befolkningen 2012-12-31.

Prognosen anger trolig utveckling under valda förutsättningar, såsom antaganden om framtida fruktsamhet, dödlighet och flyttning, utvecklingen av boendetätheten samt Sweco Eurofutures tolkning av stadens bostadsförsörjningsplanering.

Antagandet om bostadsbyggandet under prognosperioden (antal inflyttningsklara lägenheter) redovisas för hela staden och per byggprojekt.

I rapporten finns en tabellbilaga med prognosuppgifter för vissa åldersklasser för staden, stadsdelsområdena och stadsdelarna.

Rapporterna finns också att ladda ner från Stockholms stads statistiksida www.statistikomstockholm.se. Användare inom staden kan även nå prognosuppgifter i statistiksystemet OmrådesDataSystemet (ODS) och själv kombinera valfria åldersklasser och delområden. I ODS lagras prognosen på ettårsklasser och kön på lägst basområdesnivå. Prognososäkerheten ökar emellertid ju mindre områdena är.

Prognosen har tagits fram av Christian Skarman, Eva Carlström, Frida Saarinen, Lina Sjölin och Jeanette Bandel.

Stockholm i juni 2013

Maria Gårdlund, verkställande direktör SWECO Eurofutures

INNEHÅLL

FÖRORD.....	1
INNEHÅLL.....	2
INLEDNING.....	3
PROGNOSRESULTAT	3
Hela staden.....	3
<i>Befolkningsförändringar i åldersklasser.....</i>	<i>4</i>
<i>Barn och ungdom</i>	<i>5</i>
<i>Befolkningen 20-64 år.....</i>	<i>7</i>
<i>Befolkningen 65 år och äldre</i>	<i>8</i>
Prognosresultat för stadsdelsnämnderna	9
<i>Barn 1-5 år.....</i>	<i>9</i>
<i>Barn 6-15 år.....</i>	<i>10</i>
<i>Äldre 65-79 år</i>	<i>10</i>
<i>Äldre 80+ år</i>	<i>11</i>
PROGNOSANTAGANDEN.....	12
Fruksamhet.....	12
Stadsdelarnas fruktsamhet	14
Dödlighet.....	14
Flyttning	15
Boendetäthet.....	17
ANTAGANDE OM INFLYTTNINGSKLARA BOSTÄDER	17
Bostadsprojekten efter typ och läge (tabell 2).....	20
JÄMFÖRELSE MED FÖRRA ÅRETS PROGNOSES	20
Resultat i Prognos 2012 jämfört med Prognos 2011	20
Skillnad mellan prognoserna på stadsdelsområdesnivå.....	22

INLEDNING

I föreliggande rapport presenteras årets befolkningsprognos, Prognos 13, för Stockholms stad med delområden. Metoden som används för Stockholms stads befolkningsprognos innebär att prognosen genomförs i flera steg. I det första steget skapas en prognos för hela stadens befolkning uppdelat på ålder och kön. Prognosen bygger på en rad antaganden om hur befolkningen kommer att flytta, föda barn och avlida. Därefter prognostiseras antalet personer som antas flytta in i de nyproducerade bostäder som planeras under prognosperioden. Samtidigt görs en prognos för stadsdelsförvaltningar för den befolkning som väntas bo i de bostäder som finns idag. Denna prognos stäms av mot kommunprognosen. Sist görs en delområdesprognos för mindre områden, så kallade basområden, som stäms av mot prognosen för respektive stadsdelsnämnd.

Prognosen utgår ifrån befolkningen uppdelat på kön och ålder vid slutet av år 2012 och prognostiserar utvecklingen under perioden 2013-2022. I rapporten presenteras resultatet för olika åldersklasser för hela staden och för stadens 14 stadsdelsnämnder.

PROGNOSRESULTAT

I det här avsnittet presenteras resultatet av årets prognos för hela staden och för stadens stadsdelsområden för olika åldersgrupper. Se bilagan för en mer geografiskt detaljerad redovisning av prognosen.

Hela staden

I slutet av år 2012 hade staden 881 235 invånare. Under de närmsta tio åren prognostiseras befolkningen öka med drygt 129 000 personer för att år 2022 precis ha passerat en miljon. Befolkningsökningen väntas bli som störst de första åren. Detta är en något högre ökningstakt jämfört med förra årets prognos vilket beror både på ett större födelseöverskott och på en större inflyttning. Av den befolkningsökning som prognostiseras för staden väntas över 100 000 invånare bo i nyproducerade bostäder som planeras bli färdigställda under de kommande tio åren.

Diagram 1 Befolkning i Stockholms stad år 2012 samt prognos för perioden 2013-2022

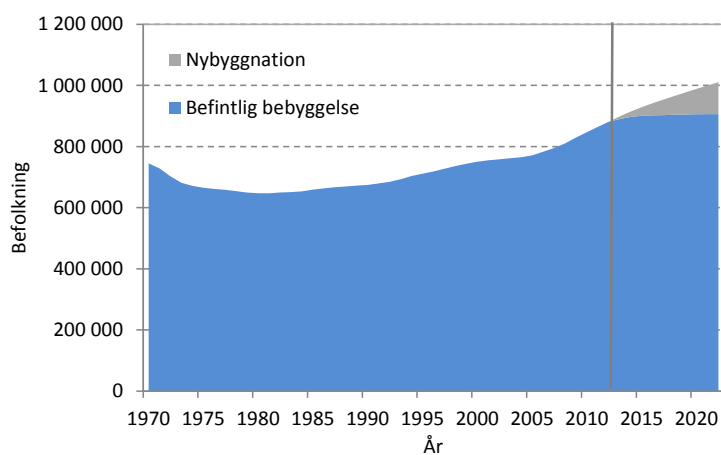

Totalt sett under prognosperioden är det framförallt födelsenettet, det vill säga att det föds fler barn än vad det är invånare som dör, som är anledningen till den relativt höga befolkningsökningen. Födelsenettet väntas öka något från dagens nivå på 7 500 till omkring 8 400. Ökningen beror på att antalet kvinnor i barnafödande åldrar blir fler under de kommande tio åren. Även flyttnettet, det vill säga inflyttare minus utflyttare, väntas bidra till befolkningsökningen under hela perioden och under de första åren kommer det troligen att vara högre än födelsenettet. Under år 2013 väntas flyttnettet bli nästan 10 000 personer för att sedan succesivt sjunka till omkring 2 500 i slutet av prognosperioden. Se vidare om de antaganden som ligger bakom resultaten i avsnittet nedan om prognosantaganden.

Befolkningstillväxten respektive år i prognosen

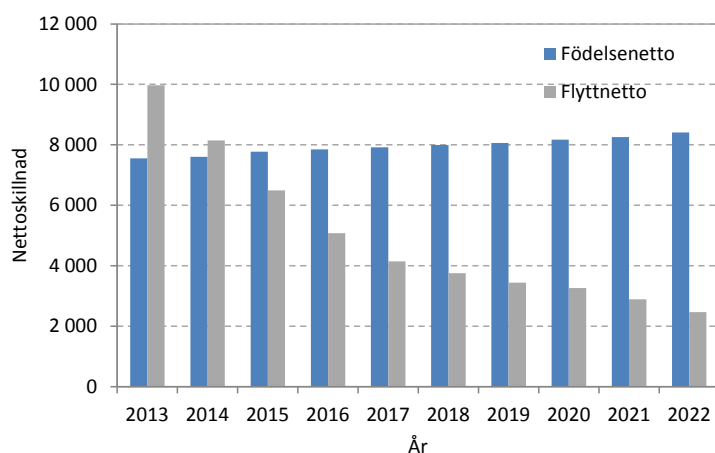

Befolkningsförändringar i åldersklasser

I stort sett alla åldersgrupper väntas öka under prognosperioden, både på fem års och på tio års sikt. Undantagen är de allra äldsta, över 80 år, och unga vuxna, 19-24 år. Antalet gymnasieungdomar förväntas att öka på tio års sikt men ökningen kommer först i slutet av perioden. Att antalet i gruppen 19-24 år sjunker beror på att de som idag är runt 20 år föddes i slutet av 1980-talet och början av 1990-talet då fruktsamheten var högre än 10 år senare. Likaså beror ökningen i åldersgruppen 80 år och över på att de som idag är i sjuttioårsåldern föddes under 1930-talet, då födelsetalen var låga. Av dem som idag är 80-90 år kommer de flesta ha avlidit om 10 år, och tillskottet från 30-talisterna är inte tillräckligt för att ersätta dem fullt ut. De stora barnkullar som föddes på 1940-talet får åldersgruppen yngre pensionärer att öka rejält, eftersom 40-talisterna är betydligt fler än 30-talisterna.

Årskullarnas storlek är också den främsta orsaken till skolbarnens ökning under prognosperioden. Även om många ur de senaste årens rekordgeneration kommer att flytta från Stockholm innan de börjar skolan förväntas de ändå bli betydligt fler än dagens skolbarn.

Förändring av befolkningen i Stockholm till år 2017 och 2022, fördelat på ålder

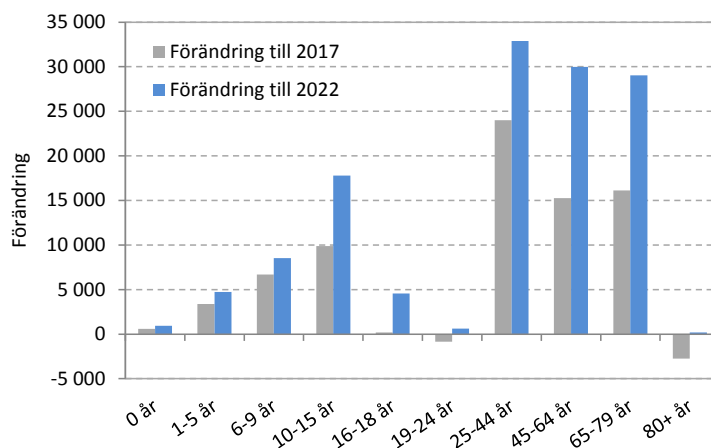

Barn och ungdom

Utvecklingen av antalet förskolebarn i prognosen hänger starkt samband med de senaste årens barnafödande och hur denna utveckling prognostiseras för de kommande åren. Under andra halvan av 1990-talet minskade fruktsamheten vilket ledde till att antalet barn i förskoleåldern också minskade. Under 2000-talet ökade fruktsamheten för varje år ända fram till år 2010 då den nådde sin topp på 1,92 barn per kvinna. De senaste två åren har fruktsamheten sjunkit och under prognosperioden väntas den sjunka ytterligare till 1,74 barn per kvinna i slutet av perioden. Se vidare i avsnittet om antaganden om fruktsamhetsutvecklingen.

Den höga fruktsamheten under 2000-talet och inflyttningen av unga kvinnor i familjebildande ålder medför att antalet barn i förskoleåldern, 1-5 år, ökar. Även om fruktsamheten antas minska under prognosperioden fortsätter antalet barn att öka beroende på att antalet kvinnor i barnafödande åldrar ökar.

Barn i åldern 1-5 år

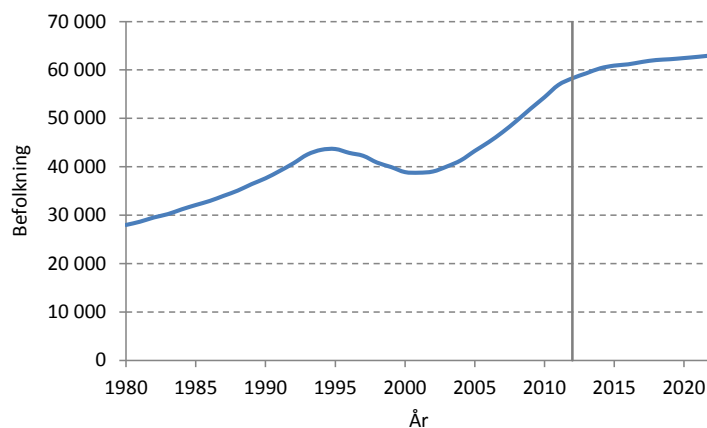

Svängningarna i födelsetalen under 1990-talet avspeglar sig också i förändringar av antalet skolbarn. Antalet 6-15-åringar nådde en topp år 2002 på drygt 78 000 barn. Nedgången i fruktsamhet under andra halvan av 1990-talet medförde att skolbarnen minskade till 74 600 år 2008. Den höga fruktsamheten under 2000-talet medför att antalet skolbarn återigen ökar och år 2012 var de 82 100. Under hela prognosperioden förväntas de fortsätta öka till 108 400 år 2022.

Barn i åldern 6-15 år

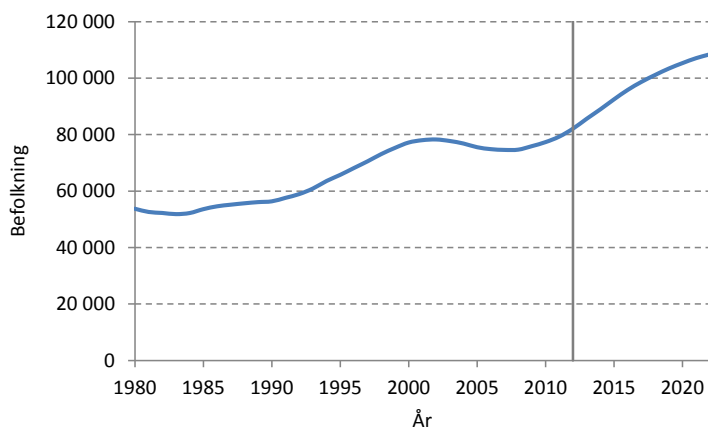

Diagrammet över skolbarn i olika åldrar nedan visar tydligt hur olika årskullar passerar genom skolans stadier. De som föddes i slutet av 90-talet, då fruktsamheten var som lägst, var i mitten av 2000-talet 6-9 år. Några år senare fanns de flesta i åldersgruppen 10-12 år och ytterligare tre år senare, det vill säga idag, har de kommit upp i högstadieåldern. På samma sätt fick den stigande fruktsamheten under 2000-talet som konsekvens att antalet 6-9-åringar började öka igen från mitten av 2000-talet och att antalet högstadiebarn beräknas börja öka om något år.

Antalet yngre skolbarn, 6-9 år, har redan börjat öka, och fortsätter att öka från 36 700 till 45 200 under prognosperioden, en ökning med 8 500 barn. Den största ökningen sker i början av prognosperioden. Mellanstadiebarnen, 10-12 år, ökar från 23 500 till 32 300 under samma period. Antalet barn i högstadieåldrarna, 13-15 år, är idag 21 900. År 2022 beräknas antalet 13-15-åringar uppgå till 30 900.

Barn i åldrarna 6-9 år, 10-12 år och 13-15 år

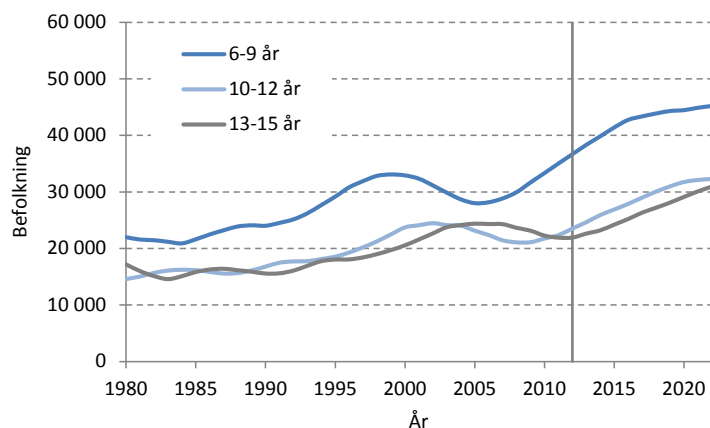

Antalet ungdomar i gymnasieåldern, 16-19 år, prognostiseras att minska något från 34 200 personer år 2012 till 34 000 personer år 2017. Därefter väntas de att börja öka igen och år 2022 beräknas de vara omkring 39 500. Totalt ökar åldersgruppen med 5 200 personer under prognosperioden. Anledningen till svängningarna i antalet ungdomar i åldersgruppen är svängningarna i antalet barn som föddes på 90-talet.

Ungdomar i åldern 16-19 år

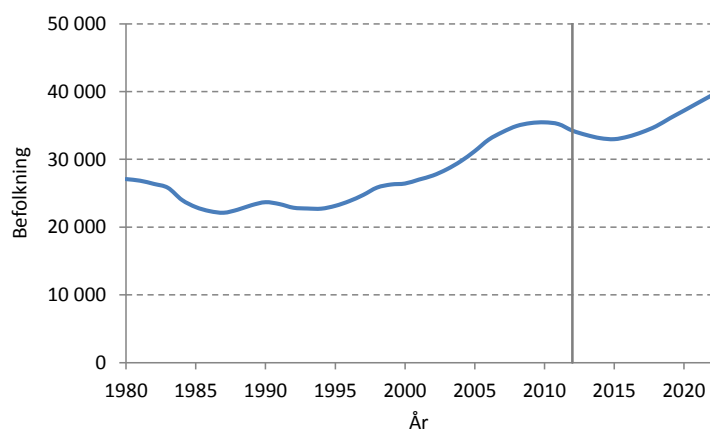

Befolkningen 20-64 år

I prognosantagandena är flyttnettot högst de första åren och det påverkar framför allt tillväxten av 20-44-åringar. Under årens lopp blir invånarna i gruppen äldre och påverkar också storleken på åldersgruppen 45-64 år. Under prognosperioden går de som är födda i slutet av 40-talet och början av 50-talet i pension. I Stockholm är dock detta en mindre grupp än de yngre åldersklasserna i yrkesverksam ålder, så även 45-64-åringarna ökar under hela prognosperioden. År 2022 beräknas antalet 20-44 -

åringar vara 392 400 personer, och antalet 45-64-åringar 238 100, en ökning med 32 800 respektive 30 000 personer.

Befolkningen 20-64 år

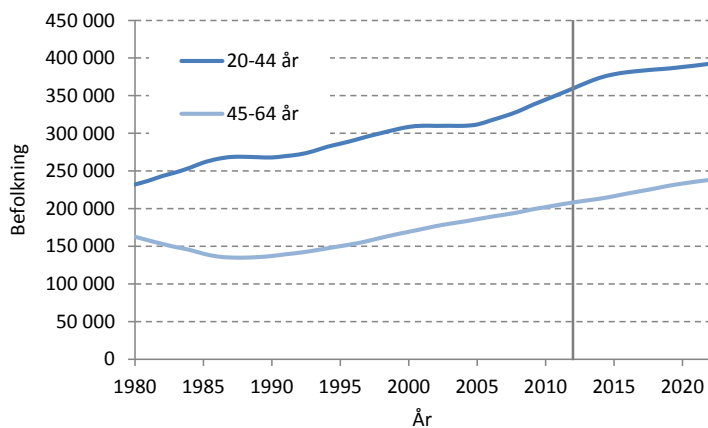

Befolkningen 65 år och äldre

Gruppen yngre pensionärer, 65-79 år, minskade under lång tid. Från år 2005 har dock 40-talskullarna börjat nå pensionsåldern och från år 2015 är det 50-talskullarna som börjar nå pensionsåldern. Detta leder till att åldersgruppen 65-79 år ökar under hela prognosperioden med hela 29 200 personer till 154 700 år 2022. Pensionärer i åldern 80 år och äldre blir färre för varje år under den första halvan av prognosperioden. Därefter ökar antalet och år 2022 beräknas antalet vara ungefär detsamma som idag.

Befolkningen 65-79 år och 80 år och äldre

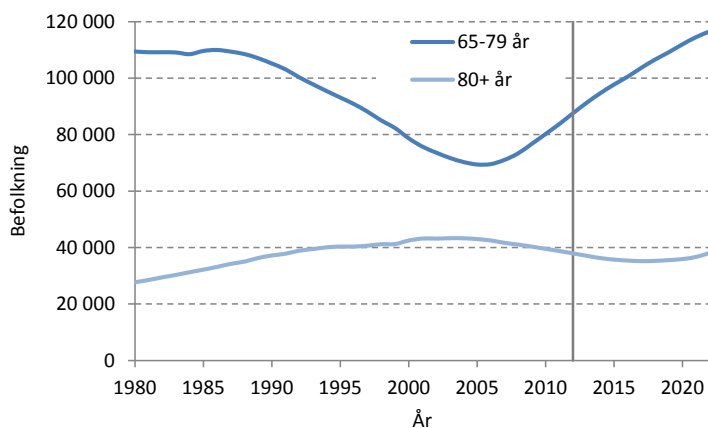

Prognosresultat för stadsdelsnämnderna

Stockholms stad är indelad i fjorton stadsdelsområden. Stadsdelsområdena är mycket olika stora. Det största stadsdelsområdet, Södermalm, är befolkningsmässigt mer än fyra gånger så stor som det minsta, Älvsjö.

Stadsdelsområdenas befintliga befolkning år 2012 och förväntade befolkningsökning till 2022

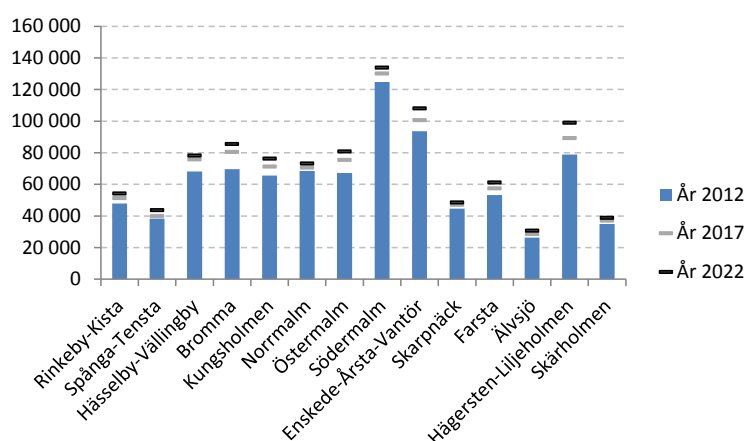

Befolkningsförändringar i delar av staden är ofta mer dramatiska än i hela staden. Stadsdelsområdenas befolkningsstruktur präglas av bostädernas ålder och av fördelningen mellan flerbostadshus och småhus. Större förändringar under prognosperioden har oftast ett samband med bostädernas ålder. Till exempel ökar antalet barn mest i områden där nyproduktion förväntas under prognosperioden, eller där nya bostäder byggts de senaste åren, som i Hägersten- Liljeholmen och Bromma.

Barn 1-5 år

Gruppen 1-5-åringar ökar framför allt i stadsdelar med nybyggnation under prognosperioden, som Hägersten-Liljeholmen, Östermalm, Bromma och Enskede-Årsta-Vantör. På Södermalm och Norrmalm minskar i stället antalet barn. Detta är områden som i dagsläget har väldigt mycket barn i denna ålder. När barnen växer upp går de in i gruppen skolbarn som kommer att öka, samtidigt som gruppen 1-5 år minskar.

Förändring av antalet invånare i åldersgrupperna 1-5 år 2013-2022

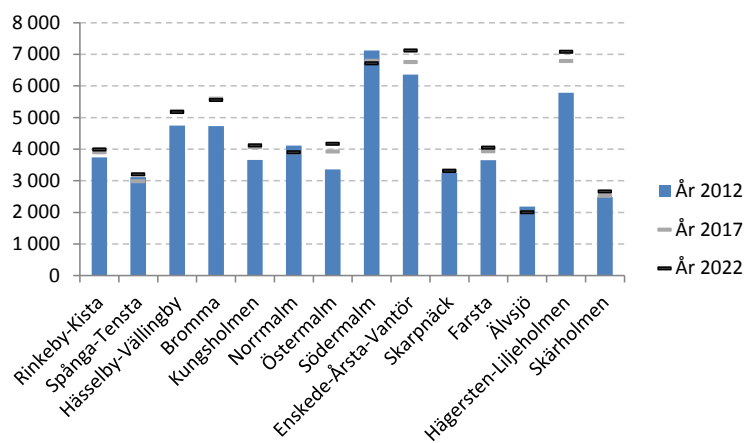

Barn 6-15 år

Skolbarnen i åldern 6-15 år ökar i alla stadsdelar, på grund av att många av dem som idag är i skolåldern är födda under det sena nittiotalet då födelsetalen var låga. De som kommer upp i skolåldern i slutet på prognosperioden är den stora generation som fötts under det sena 2000-talet, samt barn som kommer att födas i början av 2010-talet.

Förändring av antalet invånare i åldersgrupperna 6-15 år 2013-2022

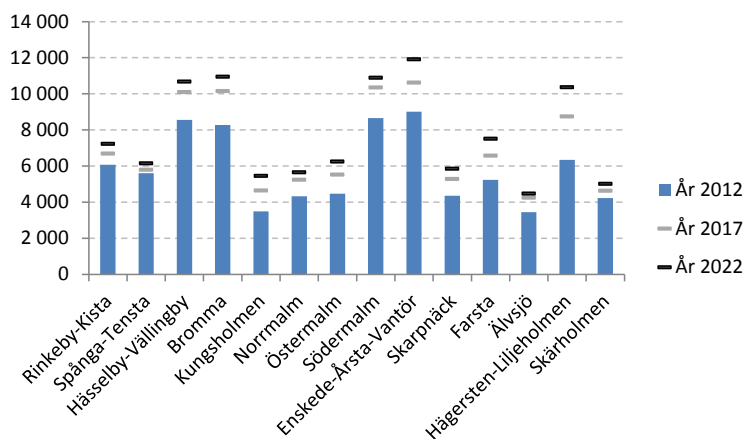

Äldre 65-79 år

Gruppen yngre pensionärer, 65-79 år, ökar under hela prognosperioden. Under lång tid antalet yngre pensionärer varit relativt litet, vilket berott på de låga födelsetalen under 1930-talet. De som under prognosperioden kommer in i pensionsåldern är födda 1948 eller senare då födelsetalen var betydligt högre, vilket leder till att gruppen ökar.

Förändring av antalet invånare i åldersgrupperna 65-79- år 2013-2022

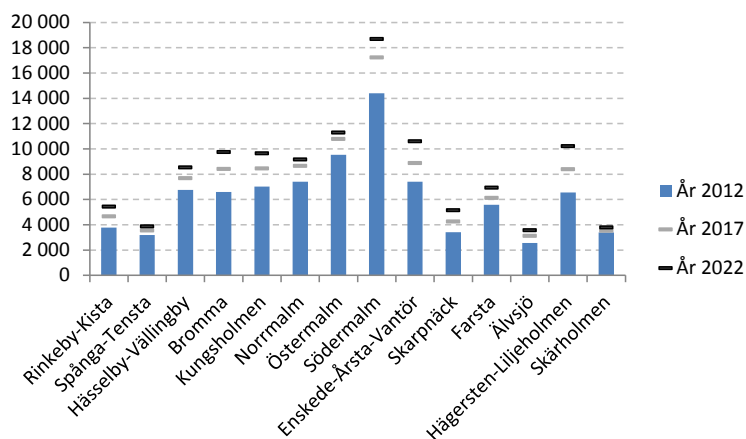

Äldre 80+ år

På kortare sikt minskar de allra äldsta, 80 år och äldre, i de flesta områden under prognosperioden. Det beror på som tidigare nämnts på befolkningsstrukturen. Under 1930-talet minskade födelsetalen och varje ny årskull var mindre än året innan. I somliga stadsdelar är dock antalet som idag är i sjuttioårsåldern betydligt fler än i åttioårsåldern, vilket särskilt gäller stadsdelar som byggdes under 1960-talet. En del av dem som flyttade in då har bott kvar och börjar komma upp i en hög ålder under prognosperioden. På Södermalm beror fenomenet på Södra Hammarbyhamnen, som har en väldigt liten befolkning som är över 80 år i dagsläget. Däremot är det många som har flyttat in i de bekväma lägenheterna i tidiga 70-årsåldern som kommer att uppnå 80 år och över under prognosperioden, och därför ökar åldersgruppen. På längre sikt, fram till prognosperiodens slut, ökar antalet 80-åringar i alla stadsdelsområden utom Hässelby-Vällingby, Enskede-Årsta-Vantör, Skarpnäck och Farsta.

Förändring av antalet invånare i åldersgrupperna 80- år 2013-2022

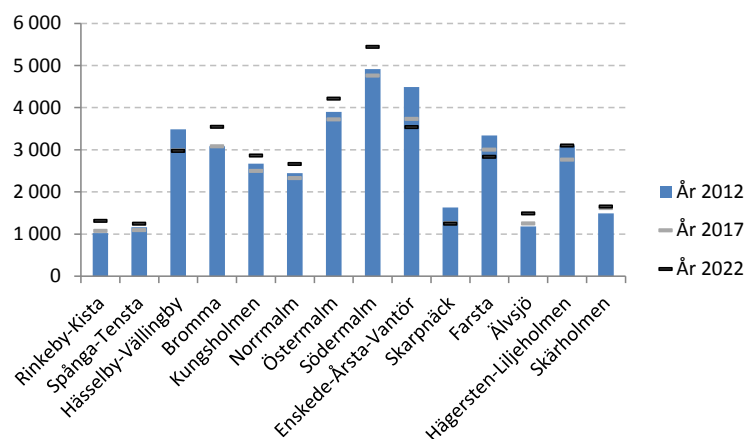

PROGNOSANTAGANDEN

Folkmängden kan ändras genom att någon dör, det föds barn, någon flyttar in eller någon flyttar ut. Förutom det förändras befolkningens åldersstruktur då invånarna åldras och då de som flyttar ut inte är i samma åldrar som de som flyttar in.

En viktig del i prognosarbetet är att ta fram antaganden för dessa händelser så att antalet födda, döda, inflyttade och utflyttade kan beräknas för prognosperioden. För stadsdelsområden och basområden görs även antaganden om hur befolkningen utvecklas beroende på bostadsbeståndet och områdets karaktär i övrigt. Vid sidan av prognosen som rör befolkningen i det befintliga bostadsbeståndet, görs antaganden om antalet nybyggda lägenheter av olika typ och befolkningsutvecklingen i dessa.

I detta avsnitt ges en översiktlig beskrivning av framtagandet av de antaganden som ligger till grund för befolkningsprognosen.

Fruksamhet

Summerad fruktsamhet är ett mått som anger det antal barn som en kvinna skulle få under sin livstid om hon följde det mönster som för tillfället råder och inte avlider innan hon fyllt 50 år. Det har varit stora svängningar i fruktsamheten både i Stockholms stad och i övriga riket de senaste årtiondena. År 1999 nådde den sin lägsta nivå sedan slutet på 1970-talet. Sedan dess har den ökat för varje år och år 2010 nådde fruktsamheten 1,92 barn per kvinna. Historiskt sett är detta en extremt hög nivå för Stockholms stad. År 2011 bröts den ökande trenden och under förra året sjönk fruktsamheten ytterligare ner till 1,83. Frågan är om nedgången är tillfällig eller om fruktsamheten kommer att fortsätta sjunka den kommande prognosperioden.

I diagrammet nedan visas antalet födda barn i Stockholms stad under det första kvartalet för respektive år. Dessa uppgifter har visat sig ge en god fingervisning om hur den summerade fruktsamheten kommer att förändras under året. Under hela 2000-talet ökade antalet födda under det första kvartalet med undantag för år 2005 och 2009. Samtidigt ökade även den summerade fruktsamheten för varje år. År 2011 och 2012 sjönk antalet födda under första kvartalet, vilket också följdes av minskande fruktsamhet under dessa år. I år indikerar det första kvartalet ett ökande antal födda vilket ligger till grund för antagandet om en något högre fruktsamhet i år jämfört med år 2012. Dessutom studeras Stockholms läns landstings prognos över kommande förlossningar under året, vilken också indikerar ett ökat antal födda under år 2013.

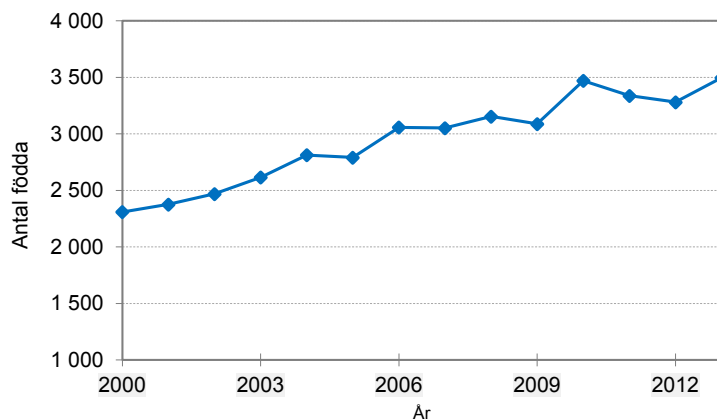
Antal födda barn i Stockholms stad under första kvartalet åren 2000-2013

På längre sikt prognostiseras den summerade fruktsamheten att fortsätta sjunka något från de senaste årens relativt höga nivå. Historiskt sett är dock den prognostiserade fruktsamheten på en hög nivå. Detta motiveras av att det uppskjutna barnafödandet till högre åldrar som vi sett under senare delen 1990-talet och början av 2000-talet, nu har stannat av. Samtidigt har barnafödandet ökat bland de äldre fruktsamma åldrarna. Det finns ännu så länge inget som tyder på att senareläggningen av barnafödandet skulle få konsekvenser för hur stor andel av kvinnorna som förblir barnlösa. Idag är cirka 25 procent av de 50-åriga kvinnorna boende i Stockholm stad barnlösa vilket är i stort sett samma nivå som år 1990. Nedan visas den summerade fruktsamheten sedan år 1970 fram till idag och prognostiserat fram till år 2022 för Stockholm och riket¹.

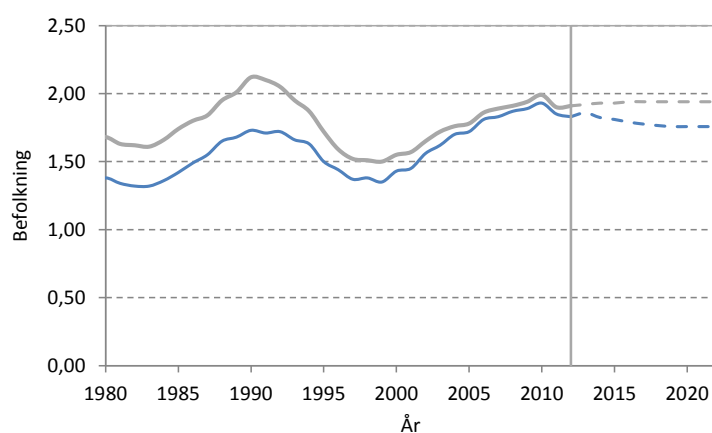
Summerad fruktsamhet i Stockholms stad och riket, historiskt 1970-2012 och prognos 2013-2022

¹ Prognosen för riket är hämtad från SCB:s prognos 2012

Stadsdelarnas fruktsamhet

Variationen i fruktsamhet är stor mellan stadens olika delområden, dock har stadsdelarna närmat sig varandra under de senaste åren och skillnaderna har minskat. Högst är fruktsamheten i områden med en hög andel invånare med utländsk bakgrund, i småhusområden och nybyggda områden. Fruktsamheten är lägst i områden med små lägenheter. I prognosen tas hänsyn till att fruktsamheten varierar mellan olika områden. Tabellen nedan visar fruktsamhetsnivån år 2012 i stadsdelsområdena.

Summerad fruktsamhet i stadsdelsnämnderna år 2012

Stadsdelsnämnd	Antal barn per kvinna
Rinkeby-Kista	1,98
Spånga-Tensta	2,12
Hässelby-Vällingby	1,82
Bromma	1,89
Kungsholmen	1,79
Norrmalm	1,88
Östermalm	1,73
Södermalm	1,68
Enskede-Årsta-Vantör	1,84
Skarpnäck	1,85
Farsta	1,79
Älvsjö	1,95
Hägersten-Liljeholmen	1,94
Skärholmen	1,82
Hela staden	1,83

Dödlighet

Medellivslängden har ökat under många år tack vare befolkningens förbättrade hälsa. Som diagrammet nedan visar har medellivslängden för kvinnor varit högre än för män historiskt sett, År 2012 var medellivslängden i Stockholm stad 79,8 år för män och 84,0 år för kvinnor. Skillnaden mellan mäns och kvinnors livslängd har följt en minskande trend sedan mitten på 70-talet. År 1977 var skillnaden i medellivslängd drygt 8 år till kvinnornas fördel och år 2012 hade skillnaden minskat till 4,2 år.

Medellivslängd för invånare i Stockholms stad

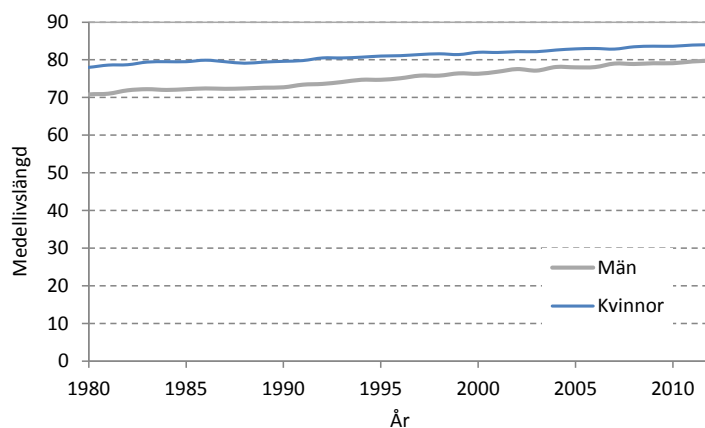

Det finns geografiska skillnader i dödlighet inom staden och dödligheten på stadsdelnivå analyseras regelbundet för att förändringar över tid ska upptäckas. Östermalm har sedan länge en dokumenterat lägre dödlighet än övriga stadsdelsormåden. På senare år har även utvecklingen i Bromma varit sådan att dödligheten är lägre än i hela staden, medan dödligheten på Södermalm är högre.

Förklaringen till skillnaderna ligger i att personer med högre social bakgrund har bättre hälsa och därmed lägre dödlighet. Skillnaderna blir tydliga efter pensionsåldern, vilket innebär att Södermalms förbättrade socioekonomiska status för befolkningen i förvärsarbetande åldrar de senaste decennierna inte haft någon större påverkan på dödligheten för den äldre befolkningen.

Viktigast för dödlighetsantagandet är hälsoutvecklingen och med den dödligheten i åldrarna över 50 år. Mer hälsosam livsstil i kombination med medicinska framsteg har påverkat dödlighetsutvecklingen i positiv riktning för bland annat hjärt- och kärlsjukdomar. Den medicinska utvecklingen kommer säkerligen att fortsätta med både bättre livskvalitet och en ökad livslängd som följd. Men dödlighetsutvecklingen kan också påverkas i negativ riktning. Nya livsstilmönster ger anledning till oro såsom ökad andel överviktiga och ökad stress i arbetslivet. De olika tendenser som kan påverka dödligheten i positiv eller i negativ riktning har ett långsamt förlopp och under prognosperioden antar vi en fortsatt minskad dödlighet. I prognosen antas samma årliga reduktion av dödligheten för hela staden och för de olika stadsdelsormådena, som SCB antar för riket. Skillnaderna mellan Östermalm, Bromma och Södermalm och övriga staden antas bestå under hela prognosperioden, men följer stadens och rikets utveckling utifrån sin specifika nivå.

Flyttning

Flyttningsrörelserna i Stockholm är omfattande då var sjätte stockholmare flyttar under ett år. Under 2012 flyttade 95 300 personer inom staden, 64 671 personer till staden och 54 801 från staden. Nettot av flyttningarna blev därmed 9 870 fler invånare i Stockholm.

Antagandet om stadens in- och utflyttningar under prognosperioden baseras på historiska mönster och bedömningar om framtiden om vad som kommer att hända med flyttningarna dels mellan Stockholm och övriga länet och riket och mellan Stockholm och övriga världen.

De flesta som flyttar in till eller ut ur Stockholms stad håller sig inom länet, 28 000 flyttade in till Stockholms stad från Stockholms län och 30 100 flyttade ut. Flyttningsrörelserna inom Sverige till och från Stockholm varierar kraftigt mellan åren och de beror mer på konjunkturen än på tillgången på bostäder. Under 1990-talet var till exempel bostadsbyggandet lågt men lågkonjunkturen gav ett högt flyttningstillskott från övriga Sverige. Under 2008 och 2009 års lågkonjunktur hade Stockholm också ett högt flyttnetto, detta framför allt på grund av minskad utflyttning. Under år 2010 vände trenden och under de senaste två åren har nettoflyttningen från riket minskat.

Under prognosperioden väntas flyttnettot gentemot övriga länet och riket minska ytterligare från dagens relativt höga nivåer. En bidragande orsak till detta är att antalet personer i Sverige i 20-30-årsåldern väntas bli färre till följd av den minskande fruktsamheten på 90-talet. Merparten av flyttarna är mellan tjugo och trettio år och det är framförallt i dessa åldrar som staden har ett positivt flyttnetto gentemot övriga riket. När antalet personer i dessa åldrar minskar i riket minskar också antalet personer som väntas flytta till Stockholm.

Sedan år 2006 har invandringen varit mycket hög sett ur ett längre tidsperspektiv. Den rekordstora invandringen har haft flera orsaker så som krigen i Irak, Afghanistan och tillsammans med oron på Afrikas horn, utvidgningen av EU, tillfällig ändring i asyllagen, ökat antal utrikesstudier, ny lag som underlättar arbetskraftsinvandring och den ekonomiska krisen i EU. Senaste året har Syrien trätt fram som det vanligaste födelselandet bland de som invandrade till riket, näst efter återinvandringen av personer födda i Sverige. Stockholms stad har en större andel arbetskraftsinvandring och vanligaste födelseländerna bland de som invandrar är Polen, Indien, Kina, Finland och Grekland. Därefter kommer Irak på en sjätteplats och Syrien på en sjundeplats.

År 2012 invandrade 15 648 personer och 8 463 utvandrade, vilket ger en nettoinvandring på 7 185 personer.

Även de närmsta åren väntas invandringen till riket, att fortsätta vara hög både på grund av oroshärdar i världen med efterföljande ökad asyl- och anhöriginvandring och på grund av fortsatt hög arbetskraftsinvandring². För Stockholms del antas invandringen ligga kvar på en hög nivå de närmaste åren men inte fullt ut följa den ökning som migrationsverket och SCB prognostiserar. Det beror på att det främst är invandring från Syrien och Afghanistan som antas ligga bakom ökning till riket, vilka

² Migrationsverkets Verksamhets- och kostnadsprognos, 4 februari 2013

är relativt små invandrargrupper för Stockholms stads del. På längre sikt är läget betydligt mer osäkert och nettoinvandringen väntas sjunka även om den fortfarande ligger på en hög nivå historiskt sett.

I diagrammet nedan redovisas nettoflyttningen till Stockholm gentemot övriga länet, övriga riket och utlandet under perioden 1980-2012 och som den prognostiseras under perioden 2012-2022.

Flyttnetto till Stockholms stad gentemot övriga länet, övriga riket och utlandet perioden 1980-2012, samt prognos 2013-2022

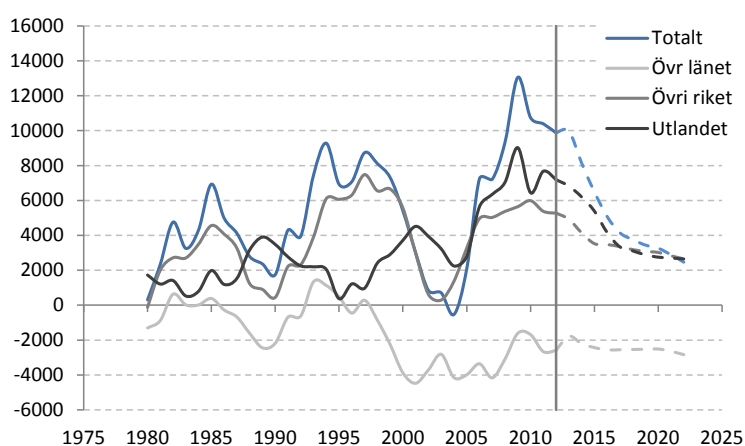

Boendetäthet

Under 1970-talet och i flera årtionden framåt minskade boendetätheten i Stockholm, men under 1990-talet började den öka igen. Boendetätheten räknas i antal personer per rumsenhet och som rumsenhet räknas även köket. Två rum och kök räknas alltså som tre rumsenheter.

År 1970 var boendetätheten 0,67 personer per rumsenhet, 1980 och 1990 bodde det 0,53 respektive 0,51 personer per rumsenhet. När man under 1990-talet började bo tätare igen ökade boendetätheten långsamt och år 2012 låg den på 0,56 personer per rum. Osäkerheten om hur boendet utvecklas i framtiden är stor. Det bostadsantagande som använts i prognosen innebär en fortsatt svag förtätning i befintligt bostadsbestånd i början av prognosperioden.

ANTAGANDE OM INFLYTTNINGSKLARA BOSTÄDER

Antagandet om antalet inflyttningsslara lägenheter har tagits fram utifrån uppgifter om pågående byggande enligt stadens ny- och ombyggnadsregister och underlag från stadsbyggnadskontoret och exploateringskontoret om pågående planarbete. Utifrån dessa uppgifter har Sweco bedömt när inflyttning kan antas ske i de olika projekten.

År 2012 var nettotillskottet av bostäder 5 208 stycken, varav 4 356 i nyproduktion och 852 genom ombyggnad. Utfallet stämmer relativt väl med det antagande som gjordes i förra årets prognos, att 4 991 lägenheter skulle färdigställas under året.

Vid slutet av år 2012 var ca 5 900 bostäder under byggande i nyproduktion, och ca 650 i olika typer av ombyggnads- eller tillbyggnadsprojekt i Stockholms stad. Majoriteten av dessa antas vara inflyttningsklara år 2013 eller 2014.

Den pågående nyproduktionen är relativt jämnt fördelad mellan Inre staden, Söderort och Västerort, med en viss övervikt mot Inre staden och Söderort. 29 procent av nyproduktionen sker i Västerort.

När det gäller ombyggnadsaktiviteten äger två tredjedelar rum i Inre staden, drygt 20 procent i Söderort och 10 procent i Västerort.

Under år 2013 antas 3 891 lägenheter bli inflyttningsklara i staden. De stadsdelsområden som väntas få störst tillskott av bostäder under året är Hägersten-Liljeholmen, Östermalm och Kungsholmen, med 600-700 lägenheter i vardera område. Även stadsdelsområdet Bromma väntas få ett relativt stort tillskott av bostäder under året, närmare 500 stycken.

I Bromma byggs de nya bostäderna framför allt i Mariehäll. På i stadsdelsområdena Östermalm och Kungsholmen finns de framför allt i Norra Djurgårdsstaden respektive Nordvästra Kungsholmen. I Hägersten-Liljeholmen är nyproduktionen mer spridd – till områden som Årstadal, Telefonplan, Örnberg och Fruängen.

Inflyttningsklara lägenheter år 2013 per stadsdelsområde

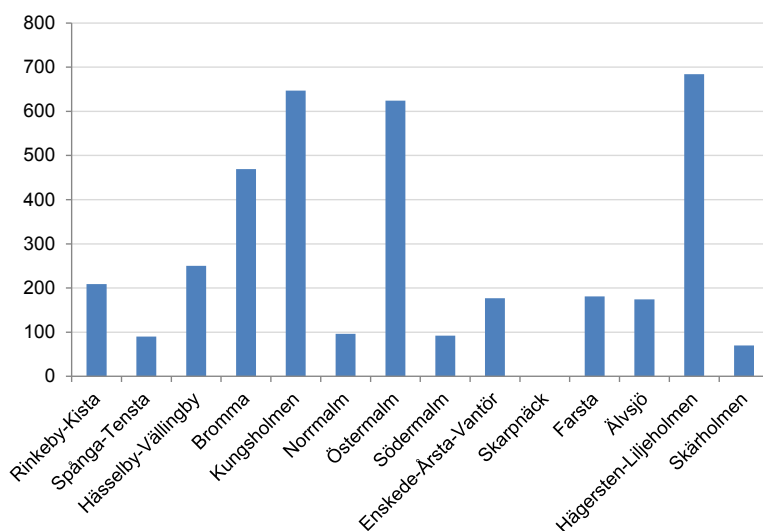

Över hela prognosperioden 2013-2022 antas totalt 48 923 lägenheter bli inflyttningsklara genom nyproduktion och genom kända planer på om- och tillbyggnad, ett snitt om 4 892 lägenheter per år. Utöver dessa antas ca 500 lägenheter per år tillkomma genom om- och tillbyggnader. Dessa lägenheter hanteras inte explicit i antagandet. Skälet är att det är svårt att förutse i vilka basområden ombyggnaderna kommer att ske. Istället tolkas en del av den förtätning i antalet personer per lägenhet som prognosen innebär, som att det i själva verket finns ytterligare lägenheter som tillkommit genom om- och tillbyggnader.

Jämförelse med tidigare byggantagande (hela staden per inflyttningsår)

	<i>Hela p-perioden</i>	2012	2013	2014	2015	2016	2017	2018	2019	2020	2021	2022
P13	48 923		3 891	4 018	4 786	5 094	5 118	5 124	5 018	5 303	5 256	5 315
P12	48 202	4 991	4 459	4 821	4 846	4 926	5 101	4 719	4 758	4 796	4 785	

Sett över hela prognosperioden tillkommer drygt 40 procent av bostäderna i Söderort, och strax under 30 procent vardera i Inre staden respektive Västerort.

De nya lägenheternas geografiska fördelning

	<i>Hela P-perioden</i>	2013	2014	2015	2016	2017	2018	2019	2020	2021	2022
Inre staden	14 529	1 459	798	1 512	1 016	1 464	1 778	1 668	1 191	1 716	1 927
Söderort	20 223	1 286	1 618	1 645	2 119	2 082	1 891	2 189	2 605	2 327	2 461
Västerort	14 171	1 146	1 602	1 629	1 959	1 572	1 455	1 161	1 507	1 213	927
Totalt	48 923	3 891	4 018	4 786	5 094	5 118	5 124	5 018	5 303	5 256	5 315

Det är stadsdelsområdet Hägersten-Liljeholmen som antas få det största tillskottet av bostäder sett över hela prognosperioden, ca 8 000 stycken, relativt jämnt fördelat mellan första och andra halvan av prognosperioden. Därefter kommer Östermalm med strax under 7 000 och Bromma med drygt 6 000. I Bromma antas majoriteten av de nya bostäderna bli inflyttningsklara under den första halvan av prognosperioden, ca 4 000 stycken.

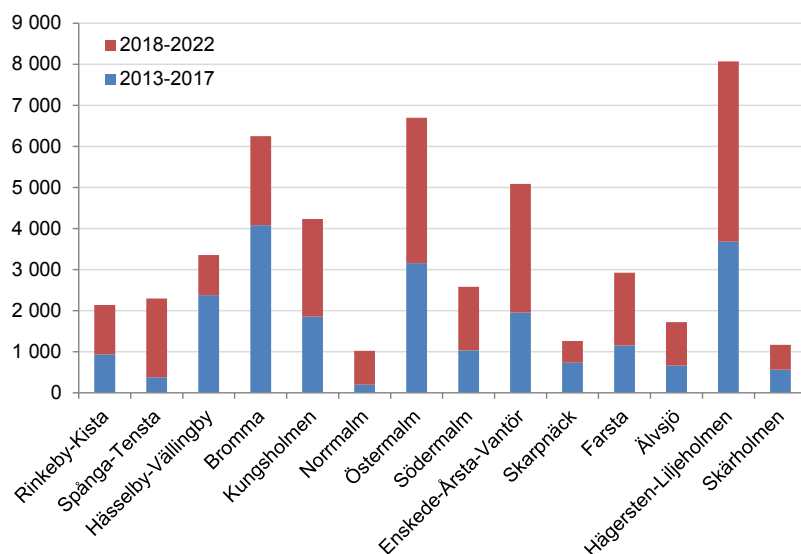
Inflyttningsklara lägenheter år 2013-2022 per stadsdelsområde**Bostadsprojekten efter typ och läge (tabell 2)**

I tabell 2 i bilagan redovisas det för prognosen förutsatta bostadsbyggandet projektvis efter läge. Sist i tabellen finns även summering per typ.

Byggantagandet är uppdelat på lägenhetstyperna: bostadsrätt, hyresrätt, småhus, ungdoms-/studentbostäder, äldre- och seniorbostäder. I antagandet är 58 procent av lägenheterna bostadsrätter, 27 procent hyresrätter, 4 procent småhus, 10 procent ungdoms-/studentbostäder och 2 procent äldre- eller seniorbostäder. I de fall då uppgift om lägenhetstyp saknats i underlagen har lägenheterna fördelats enligt samma proportioner som totalen.

JÄMFÖRELSE MED FÖRRA ÅRETS PROGNOSEN

Innan starten av det årliga prognosarbetet görs en utvärdering av föregående års prognos och prognosantaganden för att eventuella större avvikelser ska upptäckas och justeringar ska kunna göras till den nya prognosen. Utvärderingen av 2012 års prognos visade inte några onormalt stora skillnader mellan prognos och utfall för år 2012 och endast mindre justeringar har gjorts av prognosantagandena i årets prognos. Bland annat har nettoflyttningen och fruktsamheten höjts något. Därför är årets prognos något högre än förra årets även om skillnaderna är relativt små.

Resultat i Prognos 2012 jämfört med Prognos 2011

I Prognos 13 är befolkningen år 2021 11 700 personer fler än i Prognos 2012.

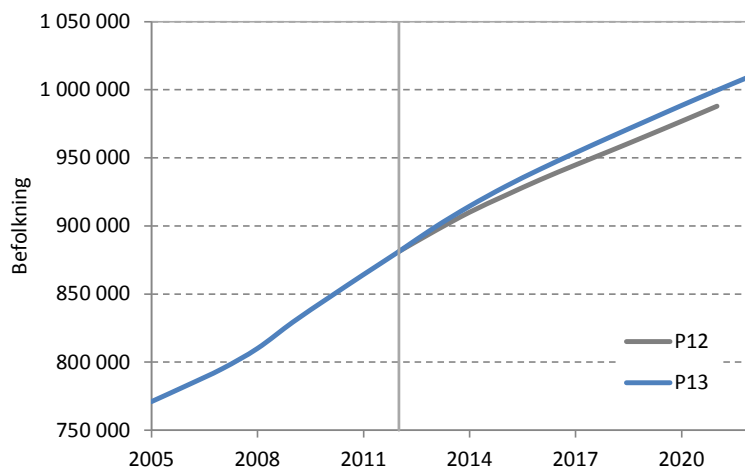
Befolkningsutvecklingen Prognos13 respektive Prognos 12 (OBS! Bruten skala)

En jämförelse av de båda prognoserna för år 2015 visar att det främst är i åldersgrupperna 20-44 år som antalet personer är fler i prognos 2013 än i prognos 2012. En förklaring till skillnaden är att i prognos 13 har antagandet om invandring höjts samtidigt som invandringen främst påverkar denna åldersgrupp. Det höjda antagandet om barnafödande i kombination med fler personer i fruktsam ålder antas ge ett ökat antal barn. År 2021 är antalet barn i åldern 1-5 år cirka 2 781 fler i årets prognos jämfört med prognos 12.

Befolkningen 2021 i Prognos 13 jämfört med Prognos 12

	2012	2015			2021		
	befolkning	P12	P13	skillnad	P12	P13	skillnad
0 år	13 500	13 498	14 046	548	13 599	14 374	775
1-5 år	58 281	60 256	60 896	640	59 931	62 712	2 781
6-15 år	82 096	92 485	92 483	-2	106 435	107 074	639
16-19 år	34 235	33 035	32 976	-59	38 511	38 327	-184
20-44 år	359 545	374 140	378 431	4 291	384 599	390 100	5 501
45-64 år	208 120	215 801	216 505	704	234 985	235 845	860
65-79 år	87 536	97 300	97 721	421	113 414	114 525	1 111
80-w år	37 922	35 747	35 717	-30	36 438	36 661	223
summa	881 235	922 262	928 774	6 512	987 912	999 618	11 706

I diagrammen nedan visas skillnaderna för de yngre barnen för varje år i prognosperioden. Det första diagrammet visar att skillnaderna för 1-5-åringar ökar under hela prognosperioden och är som störst år 2021. Som ovan nämnts förklaras skillnaden av att det i årets prognos finns fler i barnafödande ålder i kombination med antaganden om ökad fruktsamhet i staden.

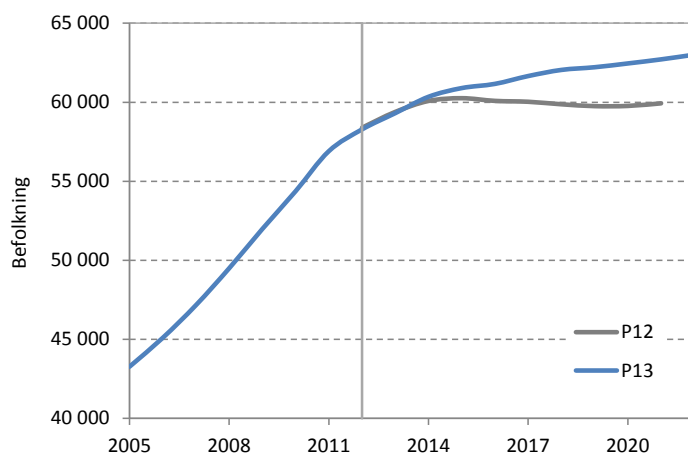
Befolkningsutvecklingen för barn 1-5 år i Prognos13 respektive Prognos 12 (OBS! Bruten skala)

För barn i skolåldrarna är skillnaderna mellan prognoserna relativt små. De skillnader som finns ökar och är som störst mot slutet av perioden då de barn som är i förskoleåldrarna i mitten av prognosperioden kommer upp i skolåldrarna.

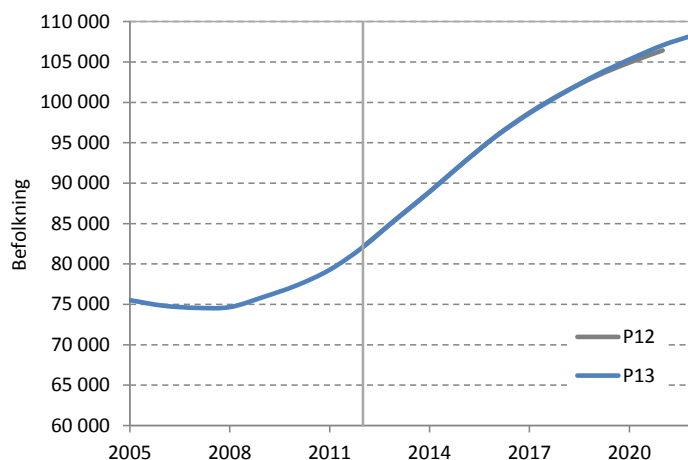
Befolkningsutvecklingen för barn 6-15 år i Prognos13 respektive Prognos 12 (OBS! Bruten skala)**Skillnad mellan prognoserna på stadsdelsområdesnivå**

Årets prognos ger en större befolkning år 2021 än förra årets prognos i elva av de totalt fjorton stadsdelsområdena. Störst är skillnaden på Södermalm, Kungsholmen och i Rinkeby-Kista som förväntas få runt 2000 - 3500 fler per stadsdel. I stadsdelsområdena Hägersten, Älvsjö, Bromma och Spånga-Tensta är befolkningen däremot lägre.

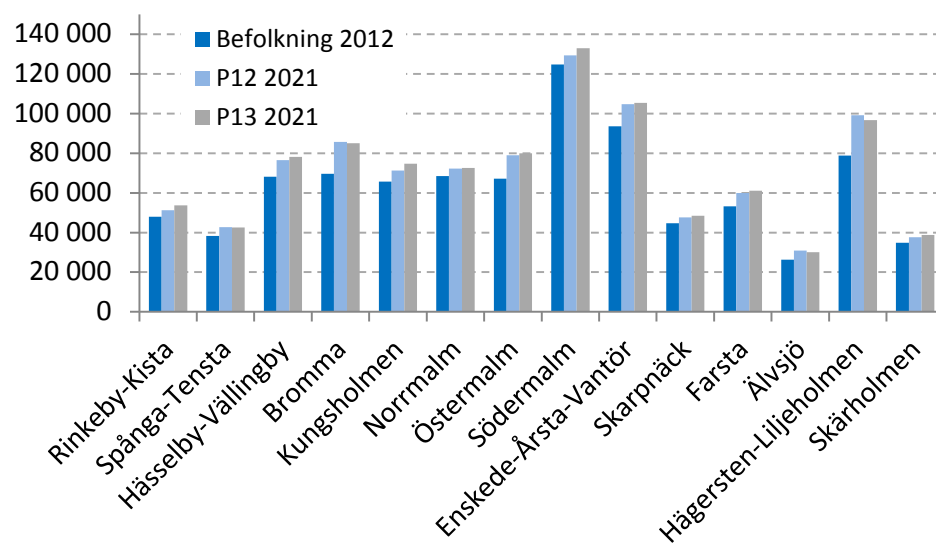
Prognostiserad befolkning år 2021 per stadsdelsområde i Prognos 12 respektive Prognos 13.

Tabellbilaga

Tabellbilagan innehåller två tabeller, tabell 1 visar den prognostiserade befolkningen totalt och i nybyggnation i hela Stockholms stad, i stadsdelsområdena och i Stockholms stadsdelsområden.

Tabell 2 visar det bostadsantagande som ligger till grund för nybyggnadsprognosen, per projekt och summerat till stadsdelsområden.

Tabell 1 innehåll

Hela staden	29	Alvik	48
		Höglandet	48
Rinkeby-Kista SDO	30	Nockeby	49
Rinkeby	30	Nockebyhov	49
Akalla	31	Olovslund	50
Husby	31	Smedslätten	50
Kista	32		
		Stora Mossen	51
Spånga-Tensta SDO	32	Traneberg	51
Bromsten	33	Ulvsunda	52
Flysta	33	Ålsten	52
Lunda	34	Äppelviken	53
Solhem	34	På Västerleds församling skrivna	53
Sundby	35		
Tensta	35	Kungsholmen SDO	53
På Spånga-Kista församling skrivna	35	Kungsholm	54
		På Kungsholms församling skrivna	54
Hässelby-Vällingby SDO	36	Östra S:t Görans	54
Grimsta	36	Marieberg	55
Kälvesta	37	Stadshagen	55
Nälsta	37	Kristineberg	56
Räcksta	38	Fredhäll	56
Vinsta	38	På S:t Görans församling skrivna	56
Vällingby	39	Lilla Essingen	57
På Vällingby församling skrivna	39	Stora Essingen	57
Hässelby Gård	39	På Essinge församling skrivna	57
Hässelby Strand	40		
Hässelby Villastad	40	Norrmalm SDO	58
På Hässelby församling skrivna	40	Klara	58
		Jakob	59
Bromma SDO	41	På Domkyrkoförsamlingen skrivna	59
Abrahamsberg	41	Södra Johannes	59
Beckomberga	42	Norra Johannes	60
Blackeberg	42	På Johannes församling skrivna	60
Bromma Kyrka	43	Södra Adolf Fredrik	60
Bällsta	43	Norra Adolf Fredrik	61
Eneby	44	På Adolf Fredrik församling skrivna	61
Mariehäll	44	Gustav Vasa	61
		På Gustav Vasa församling skrivna	61
Norra Ängby	45	Östra Matteus	62
Riksby	45	Västra Matteus	62
Södra Ängby	46	På Matteus församling skrivna	62
Ulvsunda Industriområde	46	Roslagstull	63
Åkeshov	47		
Åkeslund	47	Östermalm SDO	63
På Bromma församling skrivna	48	Stureplan - Lärkstaden	64

Tekniska Högskolan	64	Flaten	83
Universitetet	65	Kärrtorp	84
Hjorthagen-Värtahamnen	65	Orhem	84
På Engelbrekt församling skrivna	65	Skarpnäcks Gård	85
Hedvig Eleonora	66	Bagarmossen	85
På Hedvig Eleonora församling skrivna	66	Skrubba	86
		På Skarpnäcks församling skrivna	86
Oscars k:a	66		
Djurgården	67	Farsta SDO	86
Gärdet	67	Fagersjö	87
På Oscar församling skrivna	67	Farsta	87
		Farsta Strand	88
Södermalm SDO	68	Farstanäset	88
Storkyrkan	68	Gubbängen	89
Mariatorget	69		
Södra Station	69	Hökarängen	89
På Maria församling skrivna	69	Larsboda	90
Norra Högalid	70	Sköndal	90
Mellersta Högalid	70	Svedmyra	91
Södra Högalid	71	Tallkrogen	91
Reimersholme-Långholmen	71	På Farsta församling skrivna	91
På Högalid församling skrivna	71		
		Älvsjö SDO	92
Västra Katarina	72	Herrängen	92
Östra Katarina	72	Liseberg	93
På Katarina församling skrivna	72	Långbro	93
Norra Sofia	73	Längsjö	94
Södra Sofia	73	Solberga	94
Södra Hammarbyhamnen	74	Älvsjö	95
På Sofia församling skrivna	74	Örby Slott	95
		På Brännkyrka församling skrivna	95
Enskede-Årsta-Vantör SDO	74		
Östberga	75		
Bandhagen	75	Hägersten-Liljeholmen SDO	96
Högdalen	76	Aspudden	96
Rågsved	76	Gröndal	97
Stureby	77	Hägersten	97
Örby	77	Hägerstensåsen	98
Hagsätra	78	Liljeholmen	98
På Vantör församling skrivna	78		
		Midsommarkransen	99
Enskedefältet	78	Mälärhöjden	99
Enskede Gård	79	Västberga	100
Gamla Enskede	79	På Hägerstens församling skrivna	100
Johanneshov	80	Fruängen	100
Årsta	80	Västertorp	101
Blåsut (del av Hammarbyhöjden)	81		
På Enskede församling skrivna	81	Skärholmen SDO	101
		Bredäng	102
Skarpnäck SDO	81	Sätra	102
Östra Hammarbyhöjden	82	Skärholmen	103
Björkhagen	82	Värberg	103
Enskededalen	83	på Skärholmen församling skrivna	103

Stadsdelar och stadsdelsområden i bokstavsordning

Abrahamsberg	41	Hässelby Strand	40
Akalla	31	Hässelby Villastad	40
Alvik	48	Hässelby-Vällingby SDO	36
Aspudden	96	Högdalen	76
Bagarmossen	85	Högländet	48
Bandhagen	75	Hökarängen	89
Beckomberga	42	Jakob	59
Björkhagen	82	Johanneshov	80
Blackeberg	42	Kista	32
Blåsut (del av Hammarbyhöjden)	81	Klara	58
Bredäng	102	Kristineberg	56
Bromma Kyrka	43	Kungsholm	54
Bromma SDO	41	Kungsholmen SDO	53
Bromsten	33	Kälvesta	37
Bällsta	43	Kärrtorp	84
Djurgården	67	Larsboda	90
Eneby	44	Liljeholmen	98
Enskede Gärd	79	Lilla Essingen	57
Enskededalen	83	Liseberg	93
Enskedefältet	78	Lunda	34
Enskede-Årsta-Vantör SDO	74	Långbro	93
Fagersjö	87	Långsjö	94
Farsta	87	Mariatorget	69
Farsta SDO	86	Marieberg	55
Farsta Strand	88	Mariehäll	44
Farstanäset	88	Mellersta Högalid	70
Flaten	83	Midsommarkransen	99
Flysta	33	Mälärhöjden	99
Fredhäll	56	Nockeby	49
Fruängen	100	Nockebyhov	49
Gamla Enskede	79	Norra Adolf Fredrik	61
Grimsta	36	Norra Högalid	70
Gröndal	97	Norra Johannes	60
Gubbängen	89	Norra Sofia	73
Gustav Vasa	61	Norra Ångby	45
Gärdet	67	Normalm SDO	58
Hagsåtra	78	Nälsta	37
Hedvig Eleonora	66	Olovslund	50
Hela staden		Orhem	84
Herrängen	92	Oscars k:a	66
Hjorthagen-Värtahamnen	65	På Adolf Fredrik församling skrivna	61
Husby	31	På Bromma församling skrivna	48
Hägersten	97	På Brännkyrka församling skrivna	95
Hägersten-Liljeholmen SDO	96	På Domkyrkoförsamlingen skrivna	59
Hägerstensåsen	98	På Engelbrekt församling skrivna	65
Hässelby Gärd	39	På Enskede församling skrivna	81

Stadsdelar och stadsdelsområden i bokstavsordning

På Essinge församling skrivna	57	Stureby	77
På Farsta församling skrivna	91	Stureplan - Lärkstaden	64
På Gustav Vasa församling skrivna	61	Sundby	35
På Hedvig Eleonora församling skrivna	66	Svedmyra	91
På Hägerstens församling skrivna	100	Sätra	102
På Hässelby församling skrivna	40	Södermalm SDO	68
		Södra Adolf Fredrik	60
På Högalid församling skrivna	71	Södra Hammarbyhamnen	74
På Johannes församling skrivna	60	Södra Högalid	71
På Katarina församling skrivna	72	Södra Johannes	59
På Kungsholms församling skrivna	54		
På Maria församling skrivna	69	Södra Sofia	73
På Matteus församling skrivna	62	Södra Station	69
		Södra Ängby	46
På Oscar församling skrivna	67	Tallkrogen	91
På S:t Görans församling skrivna	56	Tekniska Högskolan	64
På Skarpnäcks församling skrivna	86	Tensta	35
på Skärholmen församling skrivna	103		
På Sofia församling skrivna	74	Traneberg	51
På Spånga-Kista församling skrivna	35	Ulvsunda	52
		Ulvsunda Industriområde	46
På Vantör församling skrivna	78	Universitetet	65
På Vällingby församling skrivna	39	Vinsta	38
På Västerleds församling skrivna	53	Vårberg	103
Reimersholme-Långholmen	71		
Riksby	45	Vällingby	39
Rinkeby	30	Västberga	100
		Västertorp	101
Rinkeby-Kista SDO	30	Västra Katarina	72
Roslagstull	63	Västra Matteus	62
Räcksta	38	Åkeshov	47
Rågsved	76		
Skarpnäck SDO	81	Åkeslund	47
Skarpnäcks Gård	85	Ålsten	52
		Årsta	80
Skrubba	86	Älvsjö	95
Skärholmen	103	Älvsjö SDO	92
Skärholmen SDO	101	Äppelviken	53
Sköndal	90		
Smedslätten	50	Örby	77
Solberga	94	Örby Slott	95
		Östberga	75
Solhem	34	Östermalm SDO	63
Spånga-Tensta SDO	32	Östra Hammarbyhöjden	82
Stadshagen	55	Östra Katarina	72
Stora Essingen	57		
Stora Mossen	51	Östra Matteus	62
Storkyrkan	68	Östra S:t Göran	54

Tabell 2 (Byggantagandet) Innehåll

Kungsholmen	104	Skarpnäck	106
Södermalm	104	Skärholmen	107
Norrmalm	104	Älvsjö	107
Östermalm	104	Bromma	107
Enskede-Årsta-Vantör	105	Hässelby-Vällingby	108
Farsta	105	Rinkeby-Kista	108
Hägersten-Liljeholmen	106	Spånga-Tensta	108

Tabell 1: Prognostabeller

Befolkningen 2012 och prognostiserad befolkning 2013-2022 för Stockholms stad, stadsdelsområden och stadsdelar.

Prognostiserad befolkning i nyproduktion även i särskild tabell.

Hela staden

Folkmängd 31 december

år	0 år	1-5 år	6- 9 år	10-12 år	13-15 år	16-18 år	19-24 år	25-44 år	45-64 år	65-79 år	80- år	summa
2012	13 500	58 281	36 662	23 510	21 924	24 938	68 411	300 431	208 120	87 536	37 922	881 235
2013	13 942	59 310	38 322	24 641	22 625	24 200	69 258	307 368	210 767	91 264	37 071	898 768
2014	13 941	60 345	39 829	25 906	23 204	24 048	69 333	313 703	213 289	94 656	36 257	914 511
2015	14 046	60 896	41 392	26 882	24 209	24 087	68 863	318 457	216 505	97 721	35 717	928 775
2016	14 069	61 161	42 732	27 883	25 205	24 668	68 230	321 728	220 124	100 519	35 381	941 700
2017	14 102	61 657	43 354	28 978	26 328	25 142	67 575	324 421	223 374	103 668	35 167	953 766
2018	14 142	62 045	43 864	30 048	27 200	26 012	67 162	326 474	226 732	106 568	35 269	965 516
2019	14 194	62 215	44 306	30 968	28 106	26 896	67 118	328 165	230 359	109 165	35 535	977 027
2020	14 292	62 454	44 458	31 748	29 108	27 903	67 386	329 998	233 234	111 969	35 917	988 467
2021	14 374	62 712	44 876	32 110	30 088	28 685	68 060	331 682	235 845	114 525	36 661	999 618
2022	14 441	63 010	45 200	32 289	30 931	29 499	69 032	333 313	238 091	116 580	38 106	1 010 492

därav i bostäder som beräknas produceras

år	0 år	1-5 år	6- 9 år	10-12 år	13-15 år	16-18 år	19-24 år	25-44 år	45-64 år	65-79 år	80- år	summa
2013	258	709	286	207	222	234	819	4 151	1 286	383	150	8 705
2014	519	1 537	600	424	448	453	1 483	8 133	2 743	932	326	17 598
2015	809	2 607	999	674	723	722	2 172	12 922	4 528	1 527	578	28 261
2016	1 099	3 858	1 521	973	1 028	1 018	2 903	17 886	6 421	2 187	935	39 829
2017	1 341	5 050	2 050	1 264	1 314	1 307	3 600	22 579	8 467	2 870	1 240	51 082
2018	1 529	6 102	2 591	1 544	1 570	1 573	4 282	26 763	10 503	3 606	1 592	61 655
2019	1 687	7 046	3 154	1 839	1 819	1 833	4 934	30 775	12 666	4 431	1 971	72 155
2020	1 838	7 920	3 754	2 173	2 084	2 093	5 610	34 684	14 995	5 396	2 353	82 900
2021	1 982	8 709	4 338	2 514	2 362	2 352	6 166	38 543	17 487	6 453	2 762	93 668
2022	2 132	9 447	4 898	2 864	2 651	2 610	6 698	42 356	20 079	7 649	3 218	104 602

I prognostabellerna anges de framtida invånartalen på enstaka personer när. Naturligtvis finns ingen sådan noggrannhet i prognoserna utan alla värden bör tolkas avrundade.

Folkmängden i de nybyggda bostäderna redovisas ackumulerad och utgör således inte årliga tillskott.

Ovanstående tabeller innehåller summan av de redovisade prognoserna för delområdena. Denna summering uppvisar vissa små skillnader i förhållande till den totalprognos för kommunen som beräkningen utgått från. Skillnaderna har uppkommit vid utjämningsräkningarna och genom avrundning.

Rinkeby-Kista SDO

Folkmängd 31 december

år	0 år	1-5 år	6-9 år	10-12 år	13-15 år	16-18 år	19-24 år	25-44 år	45-64 år	65-79 år	80- år	Summa
2012	762	3 743	2 524	1 775	1 784	1 860	4 366	15 579	10 686	3 770	1 023	47 872
2013	785	3 804	2 619	1 783	1 789	1 892	4 410	15 913	10 839	3 953	1 030	48 817
2014	778	3 866	2 665	1 806	1 791	1 854	4 425	16 001	10 860	4 115	1 035	49 195
2015	786	3 867	2 744	1 850	1 802	1 867	4 453	16 253	10 998	4 307	1 050	49 978
2016	793	3 868	2 813	1 928	1 814	1 874	4 475	16 527	11 067	4 496	1 058	50 712
2017	795	3 897	2 855	1 998	1 847	1 883	4 448	16 655	11 148	4 655	1 077	51 259
2018	789	3 910	2 907	2 004	1 880	1 892	4 416	16 698	11 163	4 816	1 100	51 576
2019	780	3 889	2 907	2 041	1 935	1 897	4 381	16 674	11 184	4 963	1 139	51 791
2020	798	3 946	2 933	2 114	2 011	1 941	4 420	17 040	11 277	5 149	1 191	52 822
2021	812	3 975	2 964	2 167	2 034	1 981	4 455	17 259	11 413	5 311	1 245	53 617
2022	814	3 987	2 985	2 167	2 075	2 033	4 459	17 310	11 489	5 433	1 311	54 063

därv i bostäder som beräknas produceras

år	0 år	1-5 år	6-9 år	10-12 år	13-15 år	16-18 år	19-24 år	25-44 år	45-64 år	65-79 år	80- år	Summa
2013	13	37	16	13	12	12	49	208	69	28	8	465
2014	13	44	16	13	13	11	36	205	77	31	11	470
2015	28	87	31	26	28	26	91	455	186	77	22	1 057
2016	46	154	57	43	47	44	139	732	300	120	35	1 717
2017	57	217	86	58	62	59	175	933	381	146	45	2 219
2018	58	256	109	66	70	67	182	1 020	429	160	53	2 471
2019	53	267	125	72	73	71	185	1 063	475	183	63	2 630
2020	74	354	182	107	101	96	269	1 488	616	243	91	3 622
2021	92	408	219	133	123	114	307	1 788	778	317	118	4 396
2022	97	442	245	150	138	124	311	1 934	888	371	143	4 844

Stadsdelar som ingår i Rinkeby-Kista stadsdelsområde är: Rinkeby, Akalla, Husby, Kista

Rinkeby

Folkmängd 31 december

år	0 år	1-5 år	6-9 år	10-12 år	13-15 år	16-18 år	19-24 år	25-44 år	45-64 år	65-79 år	80- år	Summa
2012	307	1 642	1 120	803	817	767	1 399	4 879	3 083	935	216	15 968
2013	311	1 645	1 157	784	823	785	1 444	5 000	3 122	951	233	16 252
2014	309	1 634	1 182	798	799	802	1 470	5 004	3 168	976	236	16 378
2015	306	1 601	1 207	808	791	804	1 490	4 994	3 211	988	244	16 444
2016	302	1 561	1 231	825	772	804	1 500	5 019	3 189	1 024	241	16 469
2017	300	1 535	1 238	841	783	784	1 502	5 005	3 205	1 055	236	16 484
2018	298	1 526	1 231	848	792	780	1 499	4 992	3 216	1 080	243	16 506
2019	299	1 523	1 216	870	810	772	1 505	5 030	3 243	1 115	248	16 632
2020	308	1 554	1 216	898	835	791	1 521	5 176	3 273	1 137	269	16 979
2021	315	1 574	1 219	912	850	806	1 536	5 284	3 317	1 176	279	17 269
2022	319	1 593	1 229	905	872	824	1 543	5 360	3 355	1 203	294	17 498

därv i bostäder som beräknas produceras

år	0 år	1-5 år	6-9 år	10-12 år	13-15 år	16-18 år	19-24 år	25-44 år	45-64 år	65-79 år	80- år	Summa
2013	3	14	8	5	4	3	13	59	9	3	3	124
2014	4	15	8	5	4	3	9	59	11	3	4	125
2015	3	16	9	5	4	3	8	58	12	3	5	126
2016	3	16	9	5	4	3	7	57	13	4	5	127
2017	3	15	10	5	4	3	7	55	15	4	5	127
2018	3	15	10	6	4	4	7	53	16	5	5	127
2019	5	21	12	9	7	6	18	98	37	14	7	234
2020	14	60	33	21	17	15	51	255	64	22	16	568
2021	22	88	46	29	26	22	68	379	108	39	24	851
2022	27	113	58	36	33	28	79	475	146	53	33	1 081

Akalla

Folkmängd 31 december

år	0 år	1-5 år	6-9 år	10-12 år	13-15 år	16-18 år	19-24 år	25-44 år	45-64 år	65-79 år	80- år	Summa
2012	103	477	362	214	244	254	659	2 595	2 313	922	244	8 387
2013	110	508	346	240	241	258	689	2 599	2 287	958	234	8 472
2014	109	534	355	249	222	270	711	2 621	2 240	988	239	8 538
2015	109	537	375	255	227	260	706	2 648	2 196	1 022	238	8 573
2016	107	531	376	268	245	258	702	2 653	2 156	1 057	233	8 587
2017	106	533	389	272	252	246	700	2 657	2 104	1 095	241	8 596
2018	109	545	407	279	262	254	695	2 708	2 073	1 131	248	8 713
2019	108	543	409	279	272	269	685	2 701	2 046	1 154	258	8 724
2020	108	540	407	295	277	276	675	2 697	2 014	1 187	257	8 733
2021	107	537	411	301	280	281	674	2 686	2 005	1 195	261	8 738
2022	106	533	413	300	281	289	683	2 668	1 993	1 201	270	8 739

därav i bostäder som beräknas produceras

år	0 år	1-5 år	6-9 år	10-12 år	13-15 år	16-18 år	19-24 år	25-44 år	45-64 år	65-79 år	80- år	Summa
2013	0	0	0	0	0	0	0	0	0	0	0	0
2014	0	0	0	0	0	0	0	0	0	0	0	0
2015	0	0	0	0	0	0	0	0	0	0	0	0
2016	0	0	0	0	0	0	0	0	0	0	0	0
2017	0	0	0	0	0	0	0	0	0	0	0	0
2018	4	13	7	4	4	4	11	47	11	1	0	105
2019	3	15	8	4	4	4	8	47	13	1	0	106
2020	3	15	9	5	4	4	6	45	14	2	0	107
2021	2	15	10	5	4	4	5	44	16	2	0	107
2022	2	15	10	6	5	4	5	41	18	2	0	106

Husby

Folkmängd 31 december

år	0 år	1-5 år	6-9 år	10-12 år	13-15 år	16-18 år	19-24 år	25-44 år	45-64 år	65-79 år	80- år	Summa
2012	212	979	642	486	440	473	1 112	4 079	2 678	877	225	12 203
2013	195	944	647	456	437	476	1 167	4 084	2 763	921	237	12 328
2014	194	915	648	439	451	440	1 217	4 134	2 785	958	246	12 426
2015	193	882	642	439	447	443	1 220	4 131	2 828	996	258	12 478
2016	191	861	634	444	430	442	1 219	4 139	2 834	1 035	269	12 497
2017	189	848	621	453	419	452	1 195	4 129	2 858	1 069	274	12 509
2018	189	839	614	446	421	450	1 180	4 141	2 855	1 112	279	12 525
2019	188	836	597	449	428	440	1 172	4 137	2 849	1 158	284	12 538
2020	188	834	588	445	436	434	1 161	4 134	2 835	1 202	290	12 547
2021	188	833	583	441	432	436	1 160	4 118	2 832	1 224	303	12 550
2022	188	833	580	432	434	443	1 153	4 109	2 819	1 244	314	12 547

därav i bostäder som beräknas produceras

år	0 år	1-5 år	6-9 år	10-12 år	13-15 år	16-18 år	19-24 år	25-44 år	45-64 år	65-79 år	80- år	Summa
2013	0	0	0	0	0	0	0	0	0	0	0	0
2014	0	0	0	0	0	0	0	0	0	0	0	0
2015	0	0	0	0	0	0	0	0	0	0	0	0
2016	0	0	0	0	0	0	0	0	0	0	0	0
2017	0	0	0	0	0	0	0	0	0	0	0	0
2018	0	0	0	0	0	0	0	0	0	0	0	0
2019	0	0	0	0	0	0	0	0	0	0	0	0
2020	0	0	0	0	0	0	0	0	0	0	0	0
2021	0	0	0	0	0	0	0	0	0	0	0	0
2022	0	0	0	0	0	0	0	0	0	0	0	0

Kista

Folkmängd 31 december

år	0 år	1-5 år	6-9 år	10-12 år	13-15 år	16-18 år	19-24 år	25-44 år	45-64 år	65-79 år	80- år	Summa
2012	140	645	400	272	283	366	1 196	4 026	2 612	1 036	338	11 314
2013	169	706	469	303	289	372	1 110	4 230	2 666	1 123	327	11 765
2014	166	783	480	321	318	343	1 026	4 242	2 668	1 194	314	11 853
2015	178	848	520	348	337	359	1 038	4 481	2 763	1 301	310	12 484
2016	192	915	572	390	367	370	1 054	4 716	2 888	1 379	316	13 159
2017	200	980	607	431	392	402	1 051	4 864	2 982	1 437	325	13 671
2018	194	999	655	431	405	407	1 041	4 858	3 019	1 492	330	13 832
2019	185	987	684	443	425	416	1 019	4 806	3 047	1 536	349	13 896
2020	195	1 019	722	476	462	440	1 063	5 034	3 154	1 623	376	14 564
2021	202	1 031	750	513	472	458	1 086	5 170	3 259	1 716	402	15 060
2022	200	1 028	763	531	488	478	1 080	5 173	3 323	1 784	433	15 280

därav i bostäder som beräknas produceras

år	0 år	1-5 år	6-9 år	10-12 år	13-15 år	16-18 år	19-24 år	25-44 år	45-64 år	65-79 år	80- år	Summa
2013	9	23	8	8	8	8	36	149	60	25	5	341
2014	9	28	8	8	9	8	27	146	66	28	7	344
2015	24	72	22	21	23	23	83	397	174	74	17	931
2016	43	138	48	38	42	41	132	675	288	116	29	1 590
2017	54	202	76	52	58	56	169	878	367	142	39	2 092
2018	51	228	93	57	62	60	164	921	402	154	47	2 239
2019	45	232	105	59	62	61	159	918	425	168	55	2 290
2020	58	278	141	82	79	77	212	1 188	538	220	75	2 948
2021	67	305	163	98	93	88	234	1 366	653	276	93	3 437
2022	68	315	177	108	100	93	228	1 418	724	316	110	3 657

Spånga-Tensta SDO

Folkmängd 31 december

år	0 år	1-5 år	6-9 år	10-12 år	13-15 år	16-18 år	19-24 år	25-44 år	45-64 år	65-79 år	80- år	Summa
2012	554	3 116	2 279	1 715	1 615	1 695	3 348	10 852	8 755	3 192	1 161	38 282
2013	577	3 086	2 370	1 648	1 652	1 657	3 467	11 128	8 867	3 261	1 163	38 877
2014	573	3 050	2 411	1 648	1 642	1 689	3 465	11 263	8 961	3 343	1 132	39 177
2015	575	3 012	2 445	1 679	1 687	1 661	3 470	11 390	9 057	3 435	1 105	39 515
2016	570	2 978	2 485	1 694	1 626	1 681	3 499	11 464	9 127	3 473	1 102	39 699
2017	565	2 980	2 446	1 725	1 629	1 671	3 501	11 520	9 175	3 552	1 092	39 856
2018	565	2 986	2 417	1 744	1 656	1 708	3 476	11 616	9 283	3 589	1 101	40 141
2019	570	2 991	2 397	1 805	1 680	1 674	3 509	11 767	9 402	3 648	1 105	40 546
2020	583	3 017	2 394	1 816	1 721	1 695	3 593	12 010	9 529	3 712	1 135	41 205
2021	611	3 113	2 453	1 818	1 768	1 747	3 736	12 540	9 696	3 809	1 173	42 465
2022	634	3 202	2 502	1 814	1 841	1 787	3 787	12 958	9 863	3 873	1 243	43 504

därav i bostäder som beräknas produceras

år	0 år	1-5 år	6-9 år	10-12 år	13-15 år	16-18 år	19-24 år	25-44 år	45-64 år	65-79 år	80- år	Summa
2013	6	24	13	8	6	6	23	100	15	4	5	211
2014	6	26	14	8	7	5	16	100	18	5	6	213
2015	11	48	27	15	13	11	32	184	35	9	11	395
2016	13	57	33	18	15	13	67	238	42	11	14	519
2017	13	66	39	21	17	15	97	294	51	12	15	642
2018	17	81	48	28	23	21	136	401	80	22	17	874
2019	24	105	60	38	32	29	184	563	135	43	21	1 235
2020	37	147	79	53	46	43	283	842	224	79	29	1 862
2021	66	257	130	87	80	75	431	1 403	389	137	49	3 104
2022	90	360	176	117	111	101	498	1 860	560	200	71	4 144

Stadsdelar som ingår i Spånga-Tensta stadsdelsområde är: Bromsten, Flysta, Lunda, Solhem, Sundby, Tensta

Bromsten

Folkmängd 31 december

år	0 år	1-5 år	6-9 år	10-12 år	13-15 år	16-18 år	19-24 år	25-44 år	45-64 år	65-79 år	80- år	Summa
2012	72	463	319	245	211	219	459	1 637	1 558	546	284	6 013
2013	84	469	339	252	223	222	481	1 691	1 545	579	277	6 162
2014	84	466	366	251	235	242	456	1 706	1 523	605	274	6 209
2015	83	461	386	253	254	235	450	1 709	1 532	607	274	6 244
2016	82	459	400	247	255	240	452	1 699	1 538	615	275	6 263
2017	81	460	394	265	254	248	446	1 679	1 549	629	273	6 278
2018	80	460	385	281	256	263	435	1 662	1 562	645	268	6 296
2019	82	464	385	300	256	268	453	1 712	1 590	660	272	6 443
2020	86	470	388	301	275	271	471	1 755	1 617	678	279	6 591
2021	93	496	404	303	297	281	501	1 872	1 655	701	296	6 897
2022	100	524	419	305	319	287	526	1 997	1 692	716	317	7 202

därav i bostäder som beräknas produceras

år	0 år	1-5 år	6-9 år	10-12 år	13-15 år	16-18 år	19-24 år	25-44 år	45-64 år	65-79 år	80- år	Summa
2013	2	10	6	3	3	2	10	43	7	2	2	90
2014	3	11	6	3	3	2	7	43	8	2	3	91
2015	3	13	7	4	3	3	7	47	10	2	3	102
2016	3	14	8	5	4	3	7	50	12	3	4	113
2017	3	15	10	5	4	4	7	53	15	3	4	123
2018	3	16	11	6	5	4	8	56	17	4	4	134
2019	7	26	15	10	8	8	22	116	43	14	6	275
2020	10	38	19	14	12	11	33	175	72	26	8	418
2021	18	68	32	23	21	19	59	308	116	43	16	722
2022	26	100	47	32	31	27	78	439	164	61	25	1 029

Flysta

Folkmängd 31 december

år	0 år	1-5 år	6-9 år	10-12 år	13-15 år	16-18 år	19-24 år	25-44 år	45-64 år	65-79 år	80- år	Summa
2012	24	155	175	130	80	88	180	535	645	205	51	2 268
2013	26	163	152	129	101	81	170	562	653	208	51	2 297
2014	27	157	150	127	118	84	158	586	653	211	49	2 320
2015	28	166	136	132	123	86	153	596	651	226	45	2 342
2016	29	169	138	118	122	102	147	596	663	229	44	2 357
2017	29	168	146	105	121	117	145	604	663	234	40	2 371
2018	29	171	139	106	127	121	145	597	677	234	42	2 387
2019	29	171	146	103	116	122	154	597	683	236	44	2 401
2020	29	172	148	107	105	122	165	602	674	245	44	2 415
2021	29	172	148	104	106	127	168	604	672	253	42	2 427
2022	29	173	150	109	105	119	177	608	669	253	46	2 439

därav i bostäder som beräknas produceras

år	0 år	1-5 år	6-9 år	10-12 år	13-15 år	16-18 år	19-24 år	25-44 år	45-64 år	65-79 år	80- år	Summa
2013	0	0	0	0	0	0	0	0	0	0	0	0
2014	0	0	0	0	0	0	0	0	0	0	0	0
2015	0	1	0	0	0	0	1	3	1	0	0	7
2016	0	2	1	1	1	0	1	6	2	0	0	14
2017	1	3	2	1	1	1	2	9	3	0	0	21
2018	1	4	2	1	1	1	2	12	4	0	0	28
2019	1	5	3	2	1	1	2	15	5	1	0	35
2020	1	6	4	2	2	1	3	18	6	1	0	42
2021	1	6	4	2	2	2	3	20	7	1	0	50
2022	1	7	5	3	2	2	3	22	9	1	0	56

Lunda

Folkmängd 31 december

år	0 år	1-5 år	6-9 år	10-12 år	13-15 år	16-18 år	19-24 år	25-44 år	45-64 år	65-79 år	80- år	Summa
2012	1	1	1	0	0	0	2	4	4	0	0	13
2013	0	2	1	0	0	0	1	5	4	0	0	13
2014	0	2	2	0	0	0	1	5	3	1	0	14
2015	0	2	1	1	0	0	0	5	3	1	0	14
2016	0	2	1	1	0	0	0	5	3	1	0	15
2017	0	2	1	1	0	0	0	5	3	1	0	15
2018	0	2	1	1	1	0	1	6	3	1	0	16
2019	0	2	2	1	1	0	1	6	4	1	0	17
2020	0	2	2	1	1	0	1	6	4	1	0	18
2021	0	2	2	1	1	1	1	6	4	2	0	19
2022	0	2	2	1	1	1	1	6	4	2	0	21

därav i bostäder som beräknas produceras

år	0 år	1-5 år	6-9 år	10-12 år	13-15 år	16-18 år	19-24 år	25-44 år	45-64 år	65-79 år	80- år	Summa
2013	0	0	0	0	0	0	0	0	0	0	0	0
2014	0	0	0	0	0	0	0	0	0	0	0	0
2015	0	0	0	0	0	0	0	0	0	0	0	0
2016	0	0	0	0	0	0	0	0	0	0	0	0
2017	0	0	0	0	0	0	0	0	0	0	0	0
2018	0	0	0	0	0	0	0	0	0	0	0	0
2019	0	0	0	0	0	0	0	0	0	0	0	0
2020	0	0	0	0	0	0	0	0	0	0	0	0
2021	0	0	0	0	0	0	0	0	0	0	0	0
2022	0	0	0	0	0	0	0	0	0	0	0	0

Solhem

Folkmängd 31 december

år	0 år	1-5 år	6-9 år	10-12 år	13-15 år	16-18 år	19-24 år	25-44 år	45-64 år	65-79 år	80- år	Summa
2012	93	659	587	421	367	398	638	2 209	2 243	993	407	9 015
2013	114	655	585	405	397	391	642	2 279	2 265	985	393	9 111
2014	114	670	564	434	389	391	662	2 296	2 307	994	365	9 185
2015	118	667	589	435	422	389	677	2 396	2 321	1 023	344	9 382
2016	118	663	597	438	407	412	672	2 409	2 336	1 023	333	9 409
2017	117	673	591	426	430	405	669	2 413	2 343	1 039	324	9 429
2018	116	679	590	417	429	427	656	2 421	2 367	1 031	321	9 454
2019	116	675	574	441	434	416	670	2 409	2 409	1 032	301	9 477
2020	115	670	570	450	427	438	662	2 408	2 422	1 028	305	9 496
2021	122	684	587	452	428	446	706	2 524	2 469	1 055	311	9 785
2022	129	701	599	437	457	458	735	2 628	2 530	1 075	325	10 074

därav i bostäder som beräknas produceras

år	0 år	1-5 år	6-9 år	10-12 år	13-15 år	16-18 år	19-24 år	25-44 år	45-64 år	65-79 år	80- år	Summa
2013	0	0	0	0	0	0	0	2	0	0	0	4
2014	0	0	0	0	0	0	0	2	0	0	0	4
2015	4	18	10	6	5	4	17	76	12	3	4	160
2016	5	21	12	6	5	4	13	79	15	4	5	169
2017	5	22	13	7	6	5	11	81	17	4	6	176
2018	4	23	14	8	6	5	11	82	20	5	7	184
2019	4	24	15	8	7	6	11	82	23	6	7	191
2020	4	24	16	9	7	6	11	82	26	7	7	198
2021	11	42	23	17	14	13	40	201	78	28	11	477
2022	19	64	30	23	22	20	62	319	134	51	16	761

Sundby

Folkmängd 31 december

år	0 år	1-5 år	6-9 år	10-12 år	13-15 år	16-18 år	19-24 år	25-44 år	45-64 år	65-79 år	80- år	Summa
2012	25	179	123	99	110	97	170	521	548	179	64	2 115
2013	27	158	149	89	105	101	161	554	559	171	67	2 141
2014	27	156	147	85	105	104	158	571	567	180	63	2 163
2015	28	156	142	94	96	106	160	579	582	183	57	2 183
2016	29	159	151	96	89	104	197	634	582	195	52	2 288
2017	30	166	138	109	87	106	230	688	591	199	47	2 391
2018	34	180	142	110	99	103	268	789	630	205	46	2 606
2019	38	195	147	120	105	100	298	891	659	217	50	2 821
2020	42	210	153	115	119	102	329	994	688	229	55	3 035
2021	42	218	159	114	119	111	340	1 049	699	231	57	3 139
2022	42	224	166	115	126	114	352	1 097	711	235	61	3 241

därav i bostäder som beräknas produceras

år	0 år	1-5 år	6-9 år	10-12 år	13-15 år	16-18 år	19-24 år	25-44 år	45-64 år	65-79 år	80- år	Summa
2013	0	0	0	0	0	0	0	0	0	0	0	0
2014	0	0	0	0	0	0	0	0	0	0	0	0
2015	0	1	0	0	0	0	1	3	1	0	0	7
2016	1	5	3	2	1	2	39	48	2	0	0	104
2017	2	11	6	3	3	3	71	99	3	0	0	201
2018	6	23	12	8	7	7	109	201	24	9	2	408
2019	10	38	19	12	12	11	142	304	48	18	4	617
2020	14	53	25	17	16	16	171	405	73	28	7	825
2021	14	61	30	19	18	17	188	457	81	30	9	925
2022	14	67	35	21	20	19	206	509	88	33	10	1 022

Tensta

Folkmängd 31 december

år	0 år	1-5 år	6-9 år	10-12 år	13-15 år	16-18 år	19-24 år	25-44 år	45-64 år	65-79 år	80- år	Summa
2012	338	1 647	1 069	815	842	890	1 868	5 755	3 663	1 254	353	18 494
2013	324	1 628	1 138	768	820	860	1 980	5 846	3 746	1 304	374	18 788
2014	318	1 588	1 177	747	790	865	1 999	5 908	3 815	1 338	378	18 923
2015	315	1 549	1 185	759	787	842	1 999	5 915	3 873	1 380	383	18 987
2016	311	1 514	1 193	788	748	819	1 999	5 929	3 911	1 396	397	19 003
2017	307	1 498	1 172	814	731	793	1 980	5 939	3 931	1 435	406	19 006
2018	305	1 482	1 155	824	740	791	1 940	5 951	3 950	1 458	423	19 018
2019	304	1 472	1 138	834	763	764	1 902	5 961	3 964	1 487	435	19 024
2020	310	1 480	1 128	837	788	758	1 934	6 055	4 030	1 516	451	19 286
2021	324	1 528	1 148	839	812	778	1 989	6 295	4 103	1 551	465	19 833
2022	332	1 567	1 161	842	829	805	1 966	6 430	4 162	1 578	491	20 164

därav i bostäder som beräknas produceras

år	0 år	1-5 år	6-9 år	10-12 år	13-15 år	16-18 år	19-24 år	25-44 år	45-64 år	65-79 år	80- år	Summa
2013	3	13	7	4	4	3	13	56	8	2	3	117
2014	3	14	8	5	4	3	9	56	10	3	4	118
2015	3	15	8	5	4	3	7	55	11	3	4	119
2016	3	15	9	5	4	3	7	54	12	4	5	120
2017	3	14	9	5	4	3	7	52	14	4	5	120
2018	2	14	9	5	4	3	7	50	15	5	5	120
2019	2	13	9	6	4	3	6	47	16	5	5	117
2020	8	27	15	11	9	9	65	162	47	18	8	378
2021	22	79	40	27	24	23	141	416	107	36	14	930
2022	31	121	59	38	36	33	148	571	165	54	20	1 275

På Spånga-Kista församling skrivna (samma varje år)

Folkmängd 31 december

år	0 år	1-5 år	6-9 år	10-12 år	13-15 år	16-18 år	19-24 år	25-44 år	45-64 år	65-79 år	80- år	Summa
2012	1	12	5	5	5	3	31	191	94	15	2	364

Hässelby-Vällingby SDO

Folkmängd 31 december

år	0 år	1-5 år	6-9 år	10-12 år	13-15 år	16-18 år	19-24 år	25-44 år	45-64 år	65-79 år	80- år	Summa
2012	841	4 744	3 621	2 469	2 466	2 595	5 683	19 122	16 292	6 755	3 486	68 074
2013	894	4 829	3 660	2 585	2 536	2 552	5 749	19 777	16 470	6 938	3 375	69 366
2014	928	4 946	3 852	2 680	2 592	2 585	5 833	20 719	16 802	7 144	3 246	71 329
2015	955	5 020	3 972	2 812	2 658	2 629	5 766	21 346	17 087	7 323	3 135	72 704
2016	992	5 115	4 132	2 926	2 789	2 710	5 771	22 060	17 564	7 463	3 047	74 568
2017	1 005	5 207	4 232	3 004	2 863	2 741	5 719	22 450	17 881	7 670	2 984	75 755
2018	1 008	5 281	4 238	3 091	2 976	2 792	5 646	22 669	18 207	7 882	2 953	76 743
2019	1 006	5 297	4 259	3 136	3 052	2 881	5 599	22 762	18 457	8 049	2 936	77 434
2020	1 004	5 292	4 223	3 261	3 111	2 939	5 580	22 835	18 601	8 262	2 926	78 034
2021	985	5 234	4 233	3 249	3 169	3 015	5 543	22 616	18 674	8 408	2 928	78 055
2022	969	5 173	4 256	3 222	3 197	3 071	5 598	22 478	18 697	8 532	2 975	78 167

därav i bostäder som beräknas produceras

år	0 år	1-5 år	6-9 år	10-12 år	13-15 år	16-18 år	19-24 år	25-44 år	45-64 år	65-79 år	80- år	Summa
2013	18	57	27	19	17	17	64	275	80	27	9	609
2014	56	195	90	62	58	53	198	921	269	98	39	2 042
2015	86	318	145	96	91	81	261	1 400	434	159	70	3 140
2016	133	524	247	154	146	131	385	2 167	664	232	117	4 899
2017	154	653	313	191	181	161	420	2 613	875	307	155	6 022
2018	164	741	367	221	207	184	443	2 933	1 076	390	193	6 919
2019	167	797	415	246	225	202	447	3 115	1 232	457	228	7 531
2020	167	826	455	270	242	218	457	3 250	1 397	534	261	8 077
2021	152	800	475	280	244	219	418	3 135	1 478	581	285	8 067
2022	141	769	495	295	251	223	412	3 081	1 571	636	309	8 183

Stadsdelar som ingår i Hässelby-Vällingby stadsdelsområde är: Hässelby Gård, Hässelby Strand, Hässelby Villastad, Grimsta, Kälvesta, Nälsta, Räcksta, Vinsta, Vällingby

Grimsta

Folkmängd 31 december

år	0 år	1-5 år	6-9 år	10-12 år	13-15 år	16-18 år	19-24 år	25-44 år	45-64 år	65-79 år	80- år	Summa
2012	78	326	197	143	162	177	403	1 463	998	274	181	4 402
2013	62	323	204	143	154	174	414	1 490	1 006	298	176	4 443
2014	62	307	217	140	149	157	433	1 490	1 025	325	168	4 475
2015	69	323	240	153	152	163	449	1 622	1 049	354	169	4 742
2016	70	313	243	157	153	157	430	1 624	1 065	368	166	4 747
2017	72	328	243	170	154	157	427	1 675	1 085	390	163	4 863
2018	74	336	248	180	160	157	424	1 726	1 104	409	165	4 982
2019	73	335	243	183	164	158	410	1 710	1 111	431	167	4 984
2020	72	333	237	185	170	156	400	1 699	1 113	453	165	4 983
2021	70	329	238	179	174	158	394	1 679	1 119	470	164	4 975
2022	69	325	235	177	176	161	392	1 665	1 117	485	167	4 967

därav i bostäder som beräknas produceras

år	0 år	1-5 år	6-9 år	10-12 år	13-15 år	16-18 år	19-24 år	25-44 år	45-64 år	65-79 år	80- år	Summa
2013	0	0	0	0	0	0	0	0	0	0	0	0
2014	0	0	0	0	0	0	0	0	0	0	0	0
2015	7	29	16	9	8	7	27	121	18	5	6	253
2016	8	31	17	10	8	6	19	121	22	6	8	256
2017	10	45	25	14	12	10	28	173	33	9	13	372
2018	13	59	34	19	16	13	35	226	44	13	18	489
2019	12	60	36	20	16	13	30	220	51	15	19	491
2020	11	59	37	21	16	13	28	214	56	17	20	492
2021	10	57	37	22	16	13	27	205	61	18	21	487
2022	9	54	37	23	17	14	27	198	66	20	21	486

Kälvesta

Folkmängd 31 december

år	0 år	1-5 år	6-9 år	10-12 år	13-15 år	16-18 år	19-24 år	25-44 år	45-64 år	65-79 år	80- år	Summa
2012	38	313	335	214	214	232	360	965	1 176	564	120	4 531
2013	45	313	322	230	212	216	366	1 017	1 163	567	130	4 582
2014	46	316	319	232	226	200	361	1 047	1 182	567	124	4 621
2015	47	319	315	248	215	211	337	1 064	1 201	563	124	4 642
2016	51	332	317	251	233	214	332	1 131	1 230	551	128	4 771
2017	50	333	319	248	236	224	316	1 126	1 247	553	126	4 779
2018	50	337	314	249	251	216	306	1 118	1 265	545	137	4 787
2019	49	334	316	243	252	231	299	1 108	1 283	535	143	4 795
2020	49	331	315	246	251	235	303	1 106	1 285	530	148	4 799
2021	49	327	316	245	253	248	302	1 096	1 290	516	159	4 802
2022	48	323	320	243	249	249	315	1 091	1 276	515	172	4 802

därav i bostäder som beräknas produceras

år	0 år	1-5 år	6-9 år	10-12 år	13-15 år	16-18 år	19-24 år	25-44 år	45-64 år	65-79 år	80- år	Summa
2013	0	0	0	0	0	0	0	0	0	0	0	0
2014	0	0	0	0	0	0	0	0	0	0	0	0
2015	0	0	0	0	0	0	0	0	0	0	0	0
2016	4	15	8	4	4	4	12	53	12	1	0	119
2017	3	17	9	5	4	4	9	53	14	2	0	120
2018	3	17	10	5	5	4	7	51	16	2	0	121
2019	3	17	11	6	5	4	6	49	18	2	0	121
2020	2	16	11	7	5	4	5	47	20	2	0	121
2021	2	15	12	7	6	4	5	45	22	2	0	120
2022	2	13	13	8	6	5	5	43	24	3	0	120

Nälsta

Folkmängd 31 december

år	0 år	1-5 år	6-9 år	10-12 år	13-15 år	16-18 år	19-24 år	25-44 år	45-64 år	65-79 år	80- år	Summa
2012	48	366	335	227	218	221	391	1 116	1 289	473	233	4 917
2013	52	372	333	219	227	215	388	1 165	1 301	482	224	4 977
2014	53	355	345	221	230	217	377	1 206	1 304	506	208	5 021
2015	54	357	329	246	226	215	363	1 249	1 299	515	200	5 054
2016	55	343	337	257	221	222	349	1 268	1 311	521	190	5 073
2017	55	343	341	250	223	225	343	1 269	1 326	530	184	5 089
2018	55	345	324	253	245	222	331	1 281	1 330	536	183	5 107
2019	56	345	325	248	256	220	332	1 277	1 344	543	177	5 124
2020	56	345	313	265	251	222	335	1 272	1 348	555	176	5 138
2021	56	345	314	252	255	242	331	1 272	1 345	567	170	5 150
2022	56	344	316	250	252	252	333	1 265	1 335	586	170	5 159

därav i bostäder som beräknas produceras

år	0 år	1-5 år	6-9 år	10-12 år	13-15 år	16-18 år	19-24 år	25-44 år	45-64 år	65-79 år	80- år	Summa
2013	0	0	0	0	0	0	0	2	0	0	0	4
2014	0	0	0	0	0	0	0	2	0	0	0	4
2015	0	1	1	0	0	0	1	5	1	0	0	11
2016	1	2	1	1	1	1	1	8	2	0	0	18
2017	1	3	2	1	1	1	2	11	3	0	0	25
2018	1	4	3	1	1	1	2	14	4	0	0	32
2019	1	5	3	2	2	1	2	16	5	1	0	39
2020	1	6	4	2	2	2	3	19	7	1	0	46
2021	1	7	5	3	2	2	3	21	8	1	0	53
2022	1	7	6	3	3	2	3	23	10	1	0	60

Räcksta

Folkmängd 31 december

år	0 år	1-5 år	6-9 år	10-12 år	13-15 år	16-18 år	19-24 år	25-44 år	45-64 år	65-79 år	80- år	Summa
2012	121	547	331	187	174	173	552	2 576	1 434	525	373	6 993
2013	113	552	340	223	190	186	548	2 535	1 463	547	364	7 061
2014	135	650	419	265	226	221	673	2 970	1 618	613	369	8 159
2015	145	691	448	299	255	243	690	3 121	1 726	677	361	8 656
2016	163	761	511	323	305	276	743	3 416	1 885	736	363	9 482
2017	173	828	554	365	333	297	773	3 659	2 036	792	369	10 181
2018	176	864	588	387	363	322	778	3 794	2 174	849	380	10 673
2019	180	894	617	411	376	353	794	3 929	2 295	922	387	11 157
2020	183	919	632	442	405	371	810	4 058	2 414	994	402	11 631
2021	175	905	642	451	413	384	788	3 979	2 480	1 036	414	11 665
2022	166	882	648	460	421	385	789	3 912	2 531	1 069	430	11 694

därav i bostäder som beräknas produceras

år	0 år	1-5 år	6-9 år	10-12 år	13-15 år	16-18 år	19-24 år	25-44 år	45-64 år	65-79 år	80- år	Summa
2013	0	0	0	0	0	0	0	0	0	0	0	0
2014	28	98	47	32	29	27	111	477	122	46	22	1 038
2015	42	146	66	45	42	37	126	672	203	78	36	1 493
2016	64	237	108	70	67	61	181	1 012	323	116	53	2 292
2017	77	316	145	90	88	79	213	1 287	439	155	72	2 962
2018	82	364	172	105	101	91	224	1 450	542	197	90	3 420
2019	87	404	200	121	113	104	238	1 602	647	243	109	3 867
2020	91	436	226	137	126	115	255	1 742	753	292	130	4 302
2021	83	426	237	141	127	115	227	1 681	797	317	144	4 296
2022	75	405	249	146	128	115	212	1 619	834	343	157	4 283

Vinsta

Folkmängd 31 december

år	0 år	1-5 år	6-9 år	10-12 år	13-15 år	16-18 år	19-24 år	25-44 år	45-64 år	65-79 år	80- år	Summa
2012	42	262	243	141	159	186	306	993	901	310	78	3 621
2013	52	307	235	171	162	189	324	1 128	937	338	85	3 928
2014	60	325	252	187	169	190	330	1 262	994	373	89	4 233
2015	64	352	256	205	168	177	339	1 327	1 045	392	90	4 416
2016	72	382	285	208	196	182	353	1 475	1 110	422	96	4 781
2017	74	394	305	203	207	185	341	1 508	1 163	447	101	4 927
2018	70	395	303	211	219	181	321	1 478	1 183	468	108	4 939
2019	67	389	311	210	213	196	308	1 447	1 201	483	116	4 941
2020	64	379	308	229	206	204	302	1 420	1 210	498	125	4 946
2021	62	368	310	228	213	213	294	1 395	1 221	512	133	4 946
2022	59	356	310	232	212	209	303	1 370	1 227	516	145	4 939

därav i bostäder som beräknas produceras

år	0 år	1-5 år	6-9 år	10-12 år	13-15 år	16-18 år	19-24 år	25-44 år	45-64 år	65-79 år	80- år	Summa
2013	7	26	13	9	8	7	29	124	29	11	6	267
2014	15	47	20	15	15	13	49	240	81	32	11	540
2015	19	67	27	20	20	18	55	307	113	44	16	706
2016	27	107	45	30	30	27	82	463	163	63	27	1 064
2017	30	122	52	34	34	31	80	511	200	79	34	1 205
2018	27	124	56	34	34	31	68	496	213	87	39	1 210
2019	24	121	60	35	33	31	62	479	224	94	43	1 207
2020	22	115	64	36	33	32	59	462	235	102	47	1 207
2021	19	108	68	38	33	31	58	445	244	111	51	1 205
2022	18	100	69	40	33	31	57	427	251	119	54	1 198

Vällingby

Folkmängd 31 december

år	0 år	1-5 år	6-9 år	10-12 år	13-15 år	16-18 år	19-24 år	25-44 år	45-64 år	65-79 år	80- år	Summa
2012	83	481	299	223	216	256	763	2 297	1 818	805	610	7 851
2013	98	486	310	240	235	234	738	2 384	1 821	815	563	7 924
2014	100	500	342	236	247	240	719	2 473	1 848	820	525	8 050
2015	100	496	364	249	245	243	698	2 507	1 863	824	488	8 076
2016	107	529	398	261	268	261	698	2 659	1 907	842	462	8 393
2017	107	517	418	275	264	267	678	2 665	1 902	866	438	8 397
2018	105	523	409	288	275	266	663	2 653	1 916	891	412	8 401
2019	104	518	405	303	276	278	651	2 641	1 928	905	395	8 404
2020	103	513	403	310	288	276	651	2 626	1 938	915	378	8 400
2021	101	507	392	319	297	285	648	2 614	1 942	931	358	8 394
2022	100	501	396	306	310	286	654	2 594	1 943	939	348	8 377

därav i bostäder som beräknas produceras

år	0 år	1-5 år	6-9 år	10-12 år	13-15 år	16-18 år	19-24 år	25-44 år	45-64 år	65-79 år	80- år	Summa
2013	0	0	0	0	0	0	0	0	0	0	0	0
2014	2	8	4	3	2	2	7	33	5	1	2	69
2015	2	8	5	3	2	2	5	33	6	2	2	70
2016	10	44	24	14	12	10	38	181	29	8	10	381
2017	11	47	26	15	12	10	27	180	34	10	13	384
2018	10	48	28	15	12	10	23	176	38	11	15	386
2019	9	47	29	16	13	10	21	172	41	12	16	387
2020	8	46	30	17	13	11	21	165	46	14	17	386
2021	8	44	30	18	13	11	21	159	50	15	17	385
2022	7	41	29	18	13	11	21	151	54	17	17	378

På Vällingby församling skrivna (samma varje år)

Folkmängd 31 december

år	0 år	1-5 år	6-9 år	10-12 år	13-15 år	16-18 år	19-24 år	25-44 år	45-64 år	65-79 år	80- år	Summa
2012	0	2	2	0	3	3	4	31	34	8	2	89

Hässelby Gård

Folkmängd 31 december

år	0 år	1-5 år	6-9 år	10-12 år	13-15 år	16-18 år	19-24 år	25-44 år	45-64 år	65-79 år	80- år	Summa
2012	160	815	471	295	295	314	977	3 592	2 248	849	593	10 609
2013	171	781	490	327	294	324	964	3 611	2 298	881	571	10 712
2014	167	754	522	342	299	327	970	3 618	2 335	915	541	10 789
2015	168	743	552	350	320	328	966	3 659	2 383	937	515	10 919
2016	166	733	555	359	343	325	955	3 652	2 427	963	488	10 967
2017	162	721	550	376	354	326	933	3 630	2 451	998	467	10 969
2018	162	723	534	401	361	340	925	3 627	2 506	1 037	458	11 074
2019	160	716	523	410	367	357	905	3 593	2 547	1 058	441	11 077
2020	162	716	519	409	385	367	905	3 611	2 569	1 104	434	11 180
2021	160	709	514	401	402	371	898	3 575	2 583	1 133	427	11 173
2022	157	703	514	389	410	376	899	3 541	2 590	1 156	426	11 160

därav i bostäder som beräknas produceras

år	0 år	1-5 år	6-9 år	10-12 år	13-15 år	16-18 år	19-24 år	25-44 år	45-64 år	65-79 år	80- år	Summa
2013	0	0	0	0	0	0	0	0	0	0	0	0
2014	0	0	0	0	0	0	0	0	0	0	0	0
2015	3	11	6	3	3	2	10	45	7	2	2	94
2016	4	16	9	5	4	4	11	62	12	3	3	134
2017	4	17	10	5	5	4	9	61	14	3	4	135
2018	6	24	13	8	7	6	18	103	33	11	6	234
2019	6	25	13	8	7	6	15	100	36	12	6	235
2020	8	33	16	11	10	9	24	142	58	21	8	341
2021	7	34	16	11	10	9	20	137	62	23	9	341
2022	7	33	17	11	10	9	18	133	66	25	11	341

Hässelby Strand

Folkmängd 31 december

år	0 år	1-5 år	6-9 år	10-12 år	13-15 år	16-18 år	19-24 år	25-44 år	45-64 år	65-79 år	80- år	Summa
2012	85	372	228	139	166	174	659	2 066	1 667	923	708	7 187
2013	100	392	259	157	164	190	661	2 246	1 698	925	665	7 456
2014	100	412	263	176	163	198	639	2 314	1 707	920	617	7 510
2015	101	422	264	190	174	197	623	2 364	1 710	924	565	7 534
2016	103	433	287	206	186	194	625	2 440	1 733	930	517	7 654
2017	107	455	294	217	204	197	634	2 529	1 779	933	489	7 837
2018	110	470	303	218	218	208	633	2 592	1 814	953	461	7 980
2019	109	472	309	224	227	213	615	2 588	1 820	965	442	7 983
2020	107	471	309	231	232	223	605	2 580	1 830	968	426	7 981
2021	106	469	315	232	231	230	603	2 567	1 821	993	408	7 974
2022	104	464	318	232	235	236	598	2 551	1 820	1 009	389	7 957

därav i bostäder som beräknas produceras

år	0 år	1-5 år	6-9 år	10-12 år	13-15 år	16-18 år	19-24 år	25-44 år	45-64 år	65-79 år	80- år	Summa
2013	5	14	5	5	5	5	21	88	36	15	3	202
2014	6	17	5	5	5	5	16	87	39	17	4	204
2015	5	19	5	4	5	5	13	84	42	18	5	205
2016	8	33	13	8	9	8	23	137	52	22	9	321
2017	12	47	20	13	13	13	38	213	86	36	13	504
2018	15	58	25	16	17	16	45	268	116	50	18	646
2019	14	61	27	16	17	16	38	261	123	55	21	649
2020	13	61	28	17	17	16	34	252	129	59	23	649
2021	11	59	30	17	17	16	31	243	135	63	26	649
2022	10	55	31	18	16	16	30	232	138	68	28	642

Hässelby Villastad

Folkmängd 31 december

år	0 år	1-5 år	6-9 år	10-12 år	13-15 år	16-18 år	19-24 år	25-44 år	45-64 år	65-79 år	80- år	Summa
2012	185	1 259	1 178	900	859	858	1 263	3 987	4 697	2 019	588	17 793
2013	201	1 300	1 163	875	894	820	1 337	4 135	4 719	2 072	595	18 111
2014	203	1 324	1 168	881	879	831	1 322	4 270	4 725	2 093	604	18 302
2015	207	1 316	1 200	871	899	850	1 294	4 367	4 747	2 125	620	18 495
2016	205	1 286	1 195	903	880	874	1 276	4 327	4 833	2 116	633	18 529
2017	203	1 285	1 205	899	886	858	1 265	4 321	4 828	2 148	645	18 543
2018	204	1 285	1 210	906	881	877	1 255	4 334	4 851	2 180	647	18 630
2019	207	1 291	1 207	905	917	871	1 275	4 402	4 864	2 196	665	18 800
2020	207	1 282	1 184	943	920	881	1 261	4 395	4 831	2 233	670	18 806
2021	205	1 272	1 190	943	929	878	1 278	4 371	4 809	2 238	693	18 806
2022	208	1 273	1 194	932	930	913	1 305	4 421	4 794	2 245	726	18 942

därav i bostäder som beräknas produceras

år	0 år	1-5 år	6-9 år	10-12 år	13-15 år	16-18 år	19-24 år	25-44 år	45-64 år	65-79 år	80- år	Summa
2013	5	17	9	5	5	5	14	61	14	1	0	137
2014	6	25	14	7	7	6	15	83	22	2	0	187
2015	8	36	19	12	10	10	24	133	43	9	2	308
2016	8	38	21	12	11	10	19	130	48	13	6	316
2017	7	39	22	13	11	10	16	124	53	14	7	316
2018	8	42	26	16	14	12	21	148	69	19	8	382
2019	11	56	37	22	19	16	35	215	87	25	13	535
2020	10	55	39	23	20	16	28	207	93	27	15	532
2021	9	52	40	24	21	17	25	199	99	29	17	531
2022	13	61	45	29	25	21	39	255	128	40	20	675

På Hässelby församling skrivna (samma varje år)

Folkmängd 31 december

år	0 år	1-5 år	6-9 år	10-12 år	13-15 år	16-18 år	19-24 år	25-44 år	45-64 år	65-79 år	80- år	Summa
2012	1	1	2	0	0	1	5	36	30	5	0	81

Bromma Sdo

Folkmängd 31 december

år	0 år	1-5 år	6-9 år	10-12 år	13-15 år	16-18 år	19-24 år	25-44 år	45-64 år	65-79 år	80- år	Summa
2012	1 009	4 730	3 673	2 469	2 131	2 237	5 260	21 822	16 639	6 598	3 083	69 651
2013	1 050	4 960	3 787	2 646	2 248	2 217	5 381	22 514	16 987	6 954	2 997	71 740
2014	1 078	5 195	3 888	2 828	2 356	2 272	5 433	23 468	17 517	7 403	2 952	74 389
2015	1 103	5 307	4 067	2 873	2 573	2 257	5 464	24 016	18 079	7 771	2 949	76 461
2016	1 120	5 428	4 153	2 969	2 728	2 356	5 432	24 508	18 667	8 110	3 034	78 505
2017	1 136	5 590	4 239	3 033	2 886	2 439	5 418	25 007	19 165	8 416	3 082	80 410
2018	1 151	5 669	4 356	3 126	2 933	2 628	5 403	25 403	19 694	8 729	3 155	82 246
2019	1 152	5 694	4 407	3 206	3 016	2 754	5 399	25 544	20 134	9 053	3 227	83 585
2020	1 143	5 679	4 442	3 274	3 055	2 872	5 388	25 530	20 472	9 340	3 314	84 508
2021	1 125	5 623	4 493	3 293	3 112	2 888	5 433	25 373	20 676	9 582	3 399	84 997
2022	1 104	5 550	4 486	3 293	3 164	2 942	5 502	25 201	20 806	9 746	3 543	85 337

därav i bostäder som beräknas produceras

år	0 år	1-5 år	6-9 år	10-12 år	13-15 år	16-18 år	19-24 år	25-44 år	45-64 år	65-79 år	80- år	Summa
2013	38	144	73	46	41	37	148	648	141	47	29	1 392
2014	93	314	146	102	94	85	313	1 516	509	245	82	3 499
2015	138	479	206	147	142	127	418	2 250	822	395	163	5 287
2016	180	663	274	192	193	173	519	2 992	1 163	578	296	7 223
2017	216	859	359	242	246	222	616	3 730	1 494	713	368	9 065
2018	246	1 020	439	287	290	267	702	4 382	1 855	877	442	10 807
2019	259	1 131	510	321	321	300	728	4 791	2 158	1 032	516	12 067
2020	257	1 187	570	346	340	320	725	4 997	2 412	1 193	589	12 935
2021	247	1 192	616	364	349	331	706	5 035	2 594	1 311	650	13 394
2022	234	1 170	651	383	356	337	696	5 021	2 752	1 430	710	13 739

Stadsdelar som ingår i Bromma stadsdelsområde är: Abrahamsberg, Beckomberga, Blackeberg, Bromma Kyrka, Bällsta, Eneby, Mariehäll, Norra Ängby, Riksby, Södra Ängby, Ulvsunda Industriområde, Åkeshov, Åkeslund, Alvik, Högländet, Nockeby, Nockebyhov, Olovslund, Smedslätten, Stora Mossen, Traneberg, Ulvsunda, Ålsten, Äppelviken

Abrahamsberg

Folkmängd 31 december

år	0 år	1-5 år	6-9 år	10-12 år	13-15 år	16-18 år	19-24 år	25-44 år	45-64 år	65-79 år	80- år	Summa
2012	45	149	105	71	49	75	261	1 256	704	286	130	3 131
2013	47	162	98	67	52	66	255	1 286	706	298	124	3 162
2014	46	165	93	73	62	60	260	1 303	705	302	118	3 186
2015	46	164	99	67	65	54	258	1 310	714	312	109	3 197
2016	46	171	94	75	64	57	256	1 333	732	320	109	3 256
2017	45	172	99	64	68	63	245	1 330	740	330	100	3 258
2018	45	172	100	67	64	65	239	1 324	756	345	98	3 275
2019	44	170	101	66	69	64	235	1 314	781	365	97	3 305
2020	48	178	107	73	65	71	249	1 374	813	382	99	3 459
2021	48	179	109	72	68	68	243	1 367	821	381	104	3 459
2022	47	179	109	72	67	71	239	1 361	826	379	107	3 457

därav i bostäder som beräknas produceras

år	0 år	1-5 år	6-9 år	10-12 år	13-15 år	16-18 år	19-24 år	25-44 år	45-64 år	65-79 år	80- år	Summa
2013	0	0	0	0	0	0	0	0	0	0	0	0
2014	0	0	0	0	0	0	0	0	0	0	0	0
2015	0	0	0	0	0	0	0	0	0	0	0	0
2016	1	4	1	1	1	1	6	24	10	4	1	55
2017	2	5	1	1	1	1	4	24	11	5	1	56
2018	1	5	1	1	1	1	3	23	17	12	3	70
2019	1	5	2	1	1	1	3	22	28	28	5	99
2020	5	16	5	5	5	5	19	88	55	40	9	252
2021	5	17	6	5	5	5	15	86	56	42	11	252
2022	5	19	6	4	5	5	12	83	57	44	13	252

Beckomberga

Folkmängd 31 december

år	0 år	1-5 år	6-9 år	10-12 år	13-15 år	16-18 år	19-24 år	25-44 år	45-64 år	65-79 år	80- år	Summa
2012	44	357	218	122	118	120	221	1 060	763	358	185	3 566
2013	51	323	241	130	121	118	230	1 033	794	361	192	3 593
2014	52	310	268	150	119	131	244	1 104	834	392	190	3 795
2015	57	316	279	164	137	131	267	1 195	906	418	196	4 066
2016	70	340	302	192	157	148	305	1 397	1 008	455	208	4 580
2017	79	369	308	215	181	154	336	1 569	1 131	502	223	5 066
2018	87	406	299	239	199	173	352	1 717	1 248	557	233	5 511
2019	89	424	302	241	217	184	346	1 761	1 328	600	242	5 733
2020	83	421	292	242	226	194	323	1 711	1 363	620	252	5 727
2021	77	409	291	233	238	199	315	1 656	1 394	637	265	5 715
2022	71	391	298	226	235	209	312	1 606	1 410	655	280	5 695

därav i bostäder som beräknas produceras

år	0 år	1-5 år	6-9 år	10-12 år	13-15 år	16-18 år	19-24 år	25-44 år	45-64 år	65-79 år	80- år	Summa
2013	0	0	0	0	0	0	0	0	0	0	0	0
2014	5	16	7	5	5	5	20	83	25	10	3	183
2015	12	36	14	12	12	11	42	197	75	31	8	449
2016	27	84	32	25	26	25	86	419	162	63	17	967
2017	38	128	46	36	39	37	117	621	262	105	28	1 458
2018	48	170	59	46	51	48	139	796	360	148	41	1 907
2019	50	196	69	50	57	54	136	868	422	177	54	2 133
2020	44	200	75	49	56	54	115	837	445	193	64	2 132
2021	39	194	84	48	54	54	103	805	463	209	73	2 127
2022	34	181	92	50	52	53	97	771	476	226	82	2 116

Blackeberg

Folkmängd 31 december

år	0 år	1-5 år	6-9 år	10-12 år	13-15 år	16-18 år	19-24 år	25-44 år	45-64 år	65-79 år	80- år	Summa
2012	123	467	255	189	171	187	590	2 586	1 765	721	610	7 664
2013	113	532	292	223	187	200	647	2 673	1 808	768	582	8 026
2014	109	544	316	236	200	206	635	2 642	1 836	794	561	8 080
2015	111	561	351	240	227	209	654	2 701	1 876	836	545	8 310
2016	110	558	385	242	246	214	651	2 726	1 919	856	542	8 450
2017	112	564	413	260	260	227	655	2 784	1 972	896	529	8 672
2018	109	549	430	275	258	242	634	2 745	1 996	917	522	8 678
2019	109	552	443	295	261	257	635	2 762	2 028	942	518	8 801
2020	111	559	450	315	274	267	644	2 806	2 059	968	516	8 970
2021	115	566	453	332	291	270	661	2 861	2 109	1 006	516	9 180
2022	116	569	449	345	307	273	673	2 897	2 147	1 041	519	9 335

därav i bostäder som beräknas produceras

år	0 år	1-5 år	6-9 år	10-12 år	13-15 år	16-18 år	19-24 år	25-44 år	45-64 år	65-79 år	80- år	Summa
2013	8	34	18	11	9	8	32	141	21	6	7	294
2014	9	36	20	11	9	8	22	140	25	7	9	297
2015	14	55	29	18	15	13	40	231	57	19	15	504
2016	17	66	33	21	19	16	46	285	86	31	20	640
2017	22	89	44	28	25	22	63	376	122	45	26	863
2018	20	92	46	29	26	22	53	367	133	50	29	866
2019	22	106	55	33	30	26	61	413	151	57	35	989
2020	25	123	68	40	35	31	73	484	172	66	43	1 159
2021	30	137	79	47	41	37	87	564	218	85	49	1 374
2022	32	147	85	52	45	40	95	620	259	105	56	1 538

Bromma Kyrka

Folkmängd 31 december

år	0 år	1-5 år	6-9 år	10-12 år	13-15 år	16-18 år	19-24 år	25-44 år	45-64 år	65-79 år	80- år	Summa
2012	23	196	228	176	151	163	187	534	742	229	90	2 719
2013	26	189	224	167	163	156	193	552	757	235	88	2 750
2014	26	186	224	170	159	155	189	580	749	252	88	2 779
2015	27	188	214	171	164	138	200	592	756	260	85	2 793
2016	27	186	210	170	159	148	194	588	772	264	83	2 801
2017	27	192	199	171	163	146	187	593	780	265	83	2 806
2018	27	192	194	169	164	152	183	592	780	275	84	2 813
2019	27	191	196	163	164	150	188	589	787	279	84	2 819
2020	28	190	195	161	166	155	186	581	792	286	85	2 824
2021	28	188	201	153	165	155	189	583	788	291	88	2 828
2022	27	187	201	154	161	156	194	581	783	296	89	2 831

därav i bostäder som beräknas produceras

år	0 år	1-5 år	6-9 år	10-12 år	13-15 år	16-18 år	19-24 år	25-44 år	45-64 år	65-79 år	80- år	Summa
2013	0	0	0	0	0	0	0	0	0	0	0	0
2014	0	0	0	0	0	0	0	2	0	0	0	4
2015	0	0	0	0	0	0	0	2	0	0	0	4
2016	0	1	0	0	0	0	0	2	0	0	0	4
2017	0	1	0	0	0	0	0	1	1	0	0	4
2018	0	0	0	0	0	0	0	1	1	0	0	4
2019	0	0	0	0	0	0	0	1	1	0	0	4
2020	0	0	0	0	0	0	0	1	1	0	0	4
2021	0	0	0	0	0	0	0	1	1	0	0	3
2022	0	0	0	0	0	0	0	1	1	0	0	3

Bällsta

Folkmängd 31 december

år	0 år	1-5 år	6-9 år	10-12 år	13-15 år	16-18 år	19-24 år	25-44 år	45-64 år	65-79 år	80- år	Summa
2012	19	87	75	32	29	27	53	280	200	54	9	865
2013	15	92	81	36	27	29	49	265	212	61	8	875
2014	14	88	85	44	27	27	51	263	210	67	7	883
2015	13	84	81	56	33	29	47	247	221	68	8	888
2016	12	86	78	61	36	28	45	238	228	71	9	890
2017	11	83	79	60	43	27	43	228	236	70	11	892
2018	11	77	80	58	52	32	42	216	241	75	12	895
2019	10	73	78	61	57	34	41	210	243	75	14	897
2020	10	69	80	60	57	41	41	199	250	75	16	898
2021	10	67	79	57	55	49	45	191	252	77	18	900
2022	10	64	74	58	59	53	46	184	256	79	18	901

därav i bostäder som beräknas produceras

år	0 år	1-5 år	6-9 år	10-12 år	13-15 år	16-18 år	19-24 år	25-44 år	45-64 år	65-79 år	80- år	Summa
2013	0	0	0	0	0	0	0	0	0	0	0	0
2014	0	0	0	0	0	0	0	0	0	0	0	0
2015	0	0	0	0	0	0	0	0	0	0	0	0
2016	0	0	0	0	0	0	0	0	0	0	0	0
2017	0	0	0	0	0	0	0	0	0	0	0	0
2018	0	0	0	0	0	0	0	0	0	0	0	0
2019	0	0	0	0	0	0	0	0	0	0	0	0
2020	0	0	0	0	0	0	0	0	0	0	0	0
2021	0	0	0	0	0	0	0	0	0	0	0	0
2022	0	0	0	0	0	0	0	0	0	0	0	0

Eneby

Folkmängd 31 december

år	0 år	1-5 år	6-9 år	10-12 år	13-15 år	16-18 år	19-24 år	25-44 år	45-64 år	65-79 år	80- år	Summa
2012	11	81	61	46	41	40	50	223	219	66	16	854
2013	12	75	66	46	49	35	52	220	223	72	15	864
2014	12	78	68	46	48	36	53	216	228	75	14	872
2015	11	75	74	47	44	38	51	211	234	79	13	877
2016	11	72	78	45	44	44	47	196	242	88	12	879
2017	11	73	73	52	44	44	47	194	241	90	13	881
2018	10	71	74	53	45	41	50	187	244	93	13	884
2019	10	69	73	58	43	42	52	183	244	99	12	886
2020	10	67	71	57	50	42	52	180	247	96	14	887
2021	10	66	72	57	52	43	52	178	248	97	14	889
2022	10	64	72	55	56	42	55	174	249	95	16	889

därav i bostäder som beräknas produceras

år	0 år	1-5 år	6-9 år	10-12 år	13-15 år	16-18 år	19-24 år	25-44 år	45-64 år	65-79 år	80- år	Summa
2013	0	0	0	0	0	0	0	0	0	0	0	0
2014	0	0	0	0	0	0	0	0	0	0	0	0
2015	0	0	0	0	0	0	0	0	0	0	0	0
2016	0	0	0	0	0	0	0	0	0	0	0	0
2017	0	0	0	0	0	0	0	0	0	0	0	0
2018	0	0	0	0	0	0	0	0	0	0	0	0
2019	0	0	0	0	0	0	0	0	0	0	0	0
2020	0	0	0	0	0	0	0	0	0	0	0	0
2021	0	0	0	0	0	0	0	0	0	0	0	0
2022	0	0	0	0	0	0	0	0	0	0	0	0

Mariehäll

Folkmängd 31 december

år	0 år	1-5 år	6-9 år	10-12 år	13-15 år	16-18 år	19-24 år	25-44 år	45-64 år	65-79 år	80- år	Summa
2012	181	457	155	81	51	92	389	2 286	788	179	24	4 683
2013	175	609	238	131	91	104	452	2 616	944	258	46	5 664
2014	204	768	311	194	145	141	553	3 193	1 285	452	92	7 338
2015	218	869	375	220	193	162	578	3 495	1 498	542	129	8 279
2016	217	916	445	245	221	182	563	3 622	1 647	615	164	8 837
2017	213	955	491	272	248	202	552	3 700	1 776	672	200	9 280
2018	213	969	563	303	263	233	572	3 838	1 931	749	241	9 876
2019	205	953	602	329	275	247	554	3 816	2 022	822	274	10 098
2020	191	911	605	354	284	255	527	3 677	2 085	884	299	10 074
2021	178	866	610	372	292	253	521	3 553	2 142	937	325	10 049
2022	168	822	593	397	304	257	516	3 438	2 190	984	349	10 018

därav i bostäder som beräknas produceras

år	0 år	1-5 år	6-9 år	10-12 år	13-15 år	16-18 år	19-24 år	25-44 år	45-64 år	65-79 år	80- år	Summa
2013	26	91	45	30	27	25	100	432	107	38	19	939
2014	67	222	99	72	67	62	230	1 097	399	206	61	2 583
2015	91	321	135	96	94	84	270	1 485	565	277	93	3 512
2016	100	395	164	110	111	98	272	1 698	674	324	124	4 070
2017	104	452	196	123	124	111	274	1 851	763	364	155	4 515
2018	110	505	235	142	139	128	302	2 063	879	421	187	5 112
2019	107	517	262	152	144	134	292	2 100	948	466	214	5 335
2020	97	497	276	156	142	133	268	2 023	986	502	235	5 315
2021	88	470	286	162	141	131	257	1 950	1 019	537	255	5 296
2022	80	441	289	169	141	130	251	1 879	1 048	571	272	5 271

Norra Ängby

Folkmängd 31 december

år	0 år	1-5 år	6-9 år	10-12 år	13-15 år	16-18 år	19-24 år	25-44 år	45-64 år	65-79 år	80- år	Summa
2012	75	515	428	289	222	215	483	1 426	1 454	393	76	5 576
2013	75	510	450	294	242	216	472	1 447	1 468	423	81	5 678
2014	73	515	448	305	257	222	445	1 461	1 472	454	78	5 730
2015	71	479	487	308	277	216	436	1 442	1 472	493	80	5 764
2016	69	454	498	325	281	231	424	1 417	1 494	508	82	5 784
2017	68	457	480	337	292	243	418	1 392	1 509	524	82	5 801
2018	67	445	487	341	295	261	411	1 358	1 527	547	83	5 821
2019	67	436	462	365	312	267	424	1 331	1 547	556	92	5 858
2020	66	428	444	377	324	279	434	1 293	1 568	568	96	5 877
2021	65	421	450	373	331	282	446	1 278	1 550	597	101	5 894
2022	65	415	442	352	354	298	459	1 266	1 546	602	111	5 910

därav i bostäder som beräknas produceras

år	0 år	1-5 år	6-9 år	10-12 år	13-15 år	16-18 år	19-24 år	25-44 år	45-64 år	65-79 år	80- år	Summa
2013	1	5	3	1	1	1	4	17	4	0	0	39
2014	1	5	3	2	1	1	3	17	5	0	0	39
2015	1	6	3	2	1	1	2	17	5	1	0	39
2016	1	6	4	2	2	1	2	16	6	1	0	39
2017	1	5	4	2	2	1	2	15	6	1	0	39
2018	1	5	4	2	2	1	2	14	7	1	0	39
2019	1	6	5	3	3	2	3	22	9	1	0	56
2020	1	6	6	3	3	2	3	21	10	1	0	56
2021	1	6	6	3	3	2	2	20	11	1	0	56
2022	1	5	6	4	3	2	2	19	12	1	0	56

Riksby

Folkmängd 31 december

år	0 år	1-5 år	6-9 år	10-12 år	13-15 år	16-18 år	19-24 år	25-44 år	45-64 år	65-79 år	80- år	Summa
2012	69	166	68	40	35	49	393	1 735	784	307	157	3 803
2013	78	193	84	50	44	50	345	1 762	816	318	144	3 884
2014	77	225	92	51	50	51	316	1 750	837	332	132	3 914
2015	75	240	105	56	50	52	304	1 725	841	362	120	3 929
2016	77	259	116	62	59	59	307	1 762	889	377	113	4 078
2017	81	282	122	78	65	67	317	1 832	944	401	114	4 303
2018	79	285	135	80	69	67	302	1 808	959	412	113	4 311
2019	76	283	145	84	70	71	293	1 785	975	422	112	4 316
2020	74	278	153	85	77	71	287	1 763	989	428	113	4 320
2021	72	272	160	90	79	73	282	1 736	1 002	438	115	4 319
2022	71	266	162	95	81	74	281	1 715	1 008	444	118	4 315

därav i bostäder som beräknas produceras

år	0 år	1-5 år	6-9 år	10-12 år	13-15 år	16-18 år	19-24 år	25-44 år	45-64 år	65-79 år	80- år	Summa
2013	1	5	3	2	1	1	5	21	3	1	1	44
2014	1	5	3	2	1	1	3	21	4	1	1	44
2015	1	6	3	2	1	1	3	20	4	1	2	44
2016	5	15	7	5	5	5	18	82	30	12	4	188
2017	11	32	12	10	11	10	37	176	72	30	8	409
2018	11	37	12	10	11	10	29	172	78	33	10	412
2019	9	39	13	9	11	10	24	167	83	35	12	413
2020	8	39	14	9	11	11	21	161	87	38	14	414
2021	7	37	16	9	10	10	20	154	90	42	16	410
2022	6	34	18	9	10	10	19	147	91	45	17	406

Södra Ängby

Folkmängd 31 december

år	0 år	1-5 år	6-9 år	10-12 år	13-15 år	16-18 år	19-24 år	25-44 år	45-64 år	65-79 år	80- år	Summa
2012	17	144	148	109	96	87	108	318	503	155	50	1 735
2013	15	136	152	105	103	75	123	333	505	162	47	1 756
2014	17	128	156	104	99	87	116	346	502	172	46	1 772
2015	18	124	157	102	102	88	114	351	501	181	45	1 782
2016	18	125	143	112	100	94	110	343	508	191	43	1 787
2017	19	123	137	116	100	91	111	336	522	193	41	1 791
2018	19	123	132	120	98	95	109	339	522	195	42	1 795
2019	19	125	128	113	108	94	111	341	515	204	42	1 799
2020	20	126	129	107	112	95	113	342	505	212	43	1 803
2021	20	126	128	103	117	94	117	342	499	215	45	1 806
2022	20	126	127	101	111	103	120	344	489	215	51	1 808

därav i bostäder som beräknas produceras

år	0 år	1-5 år	6-9 år	10-12 år	13-15 år	16-18 år	19-24 år	25-44 år	45-64 år	65-79 år	80- år	Summa
2013	0	0	0	0	0	0	0	0	0	0	0	0
2014	0	0	0	0	0	0	0	0	0	0	0	0
2015	0	0	0	0	0	0	0	0	0	0	0	0
2016	0	0	0	0	0	0	0	0	0	0	0	0
2017	0	0	0	0	0	0	0	0	0	0	0	0
2018	0	0	0	0	0	0	0	0	0	0	0	0
2019	0	0	0	0	0	0	0	0	0	0	0	0
2020	0	0	0	0	0	0	0	0	0	0	0	0
2021	0	0	0	0	0	0	0	0	0	0	0	0
2022	0	0	0	0	0	0	0	0	0	0	0	0

Ulvsunda Industriområde

Folkmängd 31 december

år	0 år	1-5 år	6-9 år	10-12 år	13-15 år	16-18 år	19-24 år	25-44 år	45-64 år	65-79 år	80- år	Summa
2012	38	131	88	47	44	54	183	1 094	651	236	76	2 642
2013	40	142	89	60	47	55	197	1 072	656	262	72	2 691
2014	39	154	84	66	51	53	201	1 060	657	274	73	2 712
2015	38	157	92	69	53	53	199	1 043	665	286	69	2 722
2016	37	159	96	65	61	54	193	1 030	657	306	67	2 726
2017	36	159	98	64	65	56	191	1 014	664	316	65	2 728
2018	41	171	110	71	72	63	209	1 100	712	330	71	2 950
2019	47	186	118	80	76	74	223	1 179	759	357	78	3 175
2020	52	204	125	86	81	82	236	1 260	807	384	83	3 399
2021	50	208	127	88	83	83	222	1 241	821	393	87	3 404
2022	48	209	128	89	85	82	218	1 223	830	399	95	3 405

därav i bostäder som beräknas produceras

år	0 år	1-5 år	6-9 år	10-12 år	13-15 år	16-18 år	19-24 år	25-44 år	45-64 år	65-79 år	80- år	Summa
2013	1	3	1	1	1	1	2	11	2	0	1	23
2014	1	3	2	1	1	1	2	11	2	1	1	23
2015	1	3	2	1	1	1	1	11	2	1	1	23
2016	1	3	2	1	1	1	1	11	2	1	1	23
2017	1	3	2	1	1	1	1	10	3	1	1	23
2018	6	18	7	6	6	6	25	106	42	17	4	243
2019	12	36	12	11	12	11	42	199	85	36	9	465
2020	18	56	18	16	18	17	56	290	131	55	14	688
2021	17	63	18	15	18	17	44	283	140	60	18	693
2022	15	65	20	14	18	17	37	274	147	65	22	695

Åkeshov

Folkmängd 31 december

år	0 år	1-5 år	6-9 år	10-12 år	13-15 år	16-18 år	19-24 år	25-44 år	45-64 år	65-79 år	80- år	Summa
2012	8	32	15	8	8	11	68	353	162	56	10	731
2013	10	34	17	12	8	13	61	345	168	60	10	738
2014	10	35	23	12	9	10	62	341	171	61	11	744
2015	9	36	25	12	11	11	59	332	175	66	11	746
2016	11	43	27	14	15	13	67	359	191	73	13	826
2017	11	45	26	17	15	13	63	350	198	73	16	827
2018	11	46	25	19	15	15	61	345	201	75	16	828
2019	10	45	26	19	15	16	59	343	198	81	16	829
2020	10	44	28	19	17	16	57	341	199	82	17	829
2021	9	42	29	18	18	16	57	334	203	82	18	827
2022	9	41	29	18	19	16	57	330	205	82	19	827

därav i bostäder som beräknas produceras

år	0 år	1-5 år	6-9 år	10-12 år	13-15 år	16-18 år	19-24 år	25-44 år	45-64 år	65-79 år	80- år	Summa
2013	0	0	0	0	0	0	0	0	0	0	0	0
2014	0	0	0	0	0	0	0	0	0	0	0	0
2015	0	0	0	0	0	0	0	0	0	0	0	0
2016	2	5	2	2	2	2	8	34	14	6	1	79
2017	2	7	2	2	2	2	6	34	15	7	2	80
2018	2	7	2	2	2	2	5	33	16	7	2	80
2019	2	8	2	2	2	2	4	32	17	8	2	81
2020	1	7	3	1	2	2	4	31	18	8	3	81
2021	1	7	3	1	2	2	4	29	18	9	3	79
2022	1	6	3	2	2	2	3	28	19	10	4	79

Åkeslund

Folkmängd 31 december

år	0 år	1-5 år	6-9 år	10-12 år	13-15 år	16-18 år	19-24 år	25-44 år	45-64 år	65-79 år	80- år	Summa
2012	47	166	116	63	70	87	293	1 277	788	391	213	3 511
2013	53	181	111	69	69	89	284	1 310	790	390	199	3 544
2014	51	189	122	73	63	83	290	1 309	810	392	186	3 568
2015	50	198	121	77	67	74	289	1 308	821	396	178	3 580
2016	49	196	122	86	71	73	277	1 321	818	401	167	3 582
2017	49	202	126	86	74	69	267	1 322	818	407	162	3 582
2018	54	217	133	95	82	78	283	1 408	872	414	167	3 803
2019	60	233	145	94	94	86	297	1 498	921	432	165	4 026
2020	65	252	150	108	101	94	304	1 584	971	455	164	4 248
2021	70	272	161	110	109	101	314	1 664	1 026	477	166	4 470
2022	74	292	169	119	111	111	325	1 742	1 079	499	171	4 691

därav i bostäder som beräknas produceras

år	0 år	1-5 år	6-9 år	10-12 år	13-15 år	16-18 år	19-24 år	25-44 år	45-64 år	65-79 år	80- år	Summa
2013	0	0	0	0	0	0	0	0	0	0	0	0
2014	0	0	0	0	0	0	0	0	0	0	0	0
2015	0	0	0	0	0	0	0	0	0	0	0	0
2016	0	0	0	0	0	0	0	0	0	0	0	0
2017	0	0	0	0	0	0	0	0	0	0	0	0
2018	6	15	5	5	5	5	23	96	39	16	3	220
2019	12	33	10	10	11	11	41	190	82	35	8	442
2020	17	54	16	15	17	16	54	281	127	54	13	666
2021	22	75	22	19	23	22	66	370	175	75	20	890
2022	26	96	29	23	28	27	77	455	225	99	28	1 114

På Bromma församling skrivna (samma varje år)

Folkmängd 31 december

år	0 år	1-5 år	6-9 år	10-12 år	13-15 år	16-18 år	19-24 år	25-44 år	45-64 år	65-79 år	80- år	Summa
2012	0	2	1	2	2	0	3	38	46	17	5	116

Alvik

Folkmängd 31 december

år	0 år	1-5 år	6-9 år	10-12 år	13-15 år	16-18 år	19-24 år	25-44 år	45-64 år	65-79 år	80- år	Summa
2012	16	53	31	19	20	14	57	345	315	174	60	1 104
2013	15	56	34	19	20	18	57	351	311	175	58	1 114
2014	20	71	39	24	23	24	84	436	334	192	60	1 308
2015	30	99	46	33	33	34	115	581	388	225	64	1 646
2016	29	108	43	36	34	33	102	578	396	228	63	1 652
2017	30	120	54	39	37	35	105	617	407	235	67	1 747
2018	29	123	59	39	37	37	109	626	402	246	70	1 778
2019	27	120	64	37	40	37	102	615	405	252	75	1 775
2020	26	116	69	37	39	37	98	606	406	259	76	1 769
2021	25	111	70	42	39	37	98	596	411	263	77	1 768
2022	24	107	71	45	38	38	96	586	413	264	84	1 765

därav i bostäder som beräknas produceras

år	0 år	1-5 år	6-9 år	10-12 år	13-15 år	16-18 år	19-24 år	25-44 år	45-64 år	65-79 år	80- år	Summa
2013	0	0	0	0	0	0	0	0	0	0	0	0
2014	5	13	4	5	5	5	20	80	33	14	3	185
2015	14	38	12	12	13	13	50	224	95	40	9	519
2016	14	45	12	11	14	13	38	219	103	44	11	523
2017	15	60	19	14	17	15	40	257	116	49	17	618
2018	14	62	22	14	16	16	45	262	122	53	20	647
2019	12	60	25	14	16	16	39	254	127	58	23	644
2020	10	56	28	14	15	15	36	244	130	63	26	637
2021	10	51	30	15	14	15	35	236	133	69	28	637
2022	9	47	31	16	14	14	34	227	136	74	30	634

Höglandet

Folkmängd 31 december

år	0 år	1-5 år	6-9 år	10-12 år	13-15 år	16-18 år	19-24 år	25-44 år	45-64 år	65-79 år	80- år	Summa
2012	7	97	135	79	68	86	118	293	393	141	39	1 456
2013	14	93	118	93	68	88	108	307	401	143	41	1 473
2014	14	91	116	97	67	72	115	313	409	149	42	1 486
2015	15	93	108	101	75	64	113	314	418	152	42	1 495
2016	15	94	101	93	87	64	106	318	420	159	42	1 499
2017	15	96	100	89	92	63	98	318	425	164	42	1 502
2018	15	101	94	86	95	71	90	319	431	163	43	1 506
2019	15	100	96	80	90	81	90	315	427	172	43	1 510
2020	15	100	96	80	86	86	87	313	428	176	45	1 513
2021	15	99	98	77	84	88	91	313	422	182	45	1 515
2022	15	99	102	75	79	85	100	313	415	187	48	1 517

därav i bostäder som beräknas produceras

år	0 år	1-5 år	6-9 år	10-12 år	13-15 år	16-18 år	19-24 år	25-44 år	45-64 år	65-79 år	80- år	Summa
2013	0	0	0	0	0	0	0	0	0	0	0	0
2014	0	0	0	0	0	0	0	0	0	0	0	0
2015	0	0	0	0	0	0	0	0	0	0	0	0
2016	0	0	0	0	0	0	0	0	0	0	0	0
2017	0	0	0	0	0	0	0	0	0	0	0	0
2018	0	0	0	0	0	0	0	0	0	0	0	0
2019	0	0	0	0	0	0	0	0	0	0	0	0
2020	0	0	0	0	0	0	0	0	0	0	0	0
2021	0	0	0	0	0	0	0	0	0	0	0	0
2022	0	0	0	0	0	0	0	0	0	0	0	0

Nockeby

Folkmängd 31 december

år	0 år	1-5 år	6-9 år	10-12 år	13-15 år	16-18 år	19-24 år	25-44 år	45-64 år	65-79 år	80- år	Summa
2012	18	195	206	172	150	162	230	530	879	395	200	3 137
2013	25	181	206	167	149	142	236	589	874	407	199	3 175
2014	28	178	193	161	150	143	234	650	859	414	195	3 204
2015	30	170	197	152	157	135	225	676	866	418	193	3 221
2016	32	174	189	155	154	135	212	689	870	452	228	3 290
2017	38	206	191	155	157	142	232	806	871	471	234	3 504
2018	40	215	186	155	151	149	215	817	867	478	242	3 514
2019	40	220	180	157	155	148	206	826	862	488	242	3 523
2020	40	224	182	154	150	147	212	841	887	525	254	3 617
2021	40	225	189	148	150	143	214	841	880	529	261	3 621
2022	40	226	194	139	153	147	213	839	876	530	268	3 624

därav i bostäder som beräknas produceras

år	0 år	1-5 år	6-9 år	10-12 år	13-15 år	16-18 år	19-24 år	25-44 år	45-64 år	65-79 år	80- år	Summa
2013	0	0	0	0	0	0	0	2	0	0	0	4
2014	0	0	0	0	0	0	0	2	0	0	0	4
2015	0	1	0	0	0	0	0	2	0	0	0	4
2016	0	1	0	0	0	0	0	1	1	22	38	64
2017	6	24	13	8	6	6	22	100	15	25	44	271
2018	6	26	14	8	7	5	16	100	18	25	47	273
2019	6	27	15	8	7	5	13	98	21	24	50	274
2020	6	28	16	9	8	6	14	106	52	59	57	361
2021	5	27	17	10	8	6	13	102	52	60	59	360
2022	5	27	17	10	8	7	13	98	53	60	62	359

Nockebyhov

Folkmängd 31 december

år	0 år	1-5 år	6-9 år	10-12 år	13-15 år	16-18 år	19-24 år	25-44 år	45-64 år	65-79 år	80- år	Summa
2012	26	188	163	84	91	87	232	724	602	372	344	2 913
2013	29	182	153	102	82	83	243	738	596	393	335	2 936
2014	29	183	146	111	82	84	238	751	598	400	330	2 953
2015	30	179	140	120	84	85	232	748	616	422	356	3 010
2016	30	169	149	113	97	79	231	745	630	441	388	3 072
2017	29	163	153	109	105	79	226	744	627	445	392	3 072
2018	29	164	153	101	112	81	224	741	626	448	394	3 073
2019	31	168	154	106	109	94	222	755	634	444	399	3 116
2020	31	168	148	113	106	100	220	754	632	448	397	3 116
2021	32	171	146	120	102	107	227	771	641	455	397	3 168
2022	32	170	147	117	104	103	231	766	640	453	403	3 166

därav i bostäder som beräknas produceras

år	0 år	1-5 år	6-9 år	10-12 år	13-15 år	16-18 år	19-24 år	25-44 år	45-64 år	65-79 år	80- år	Summa
2013	0	0	0	0	0	0	0	0	0	0	0	0
2014	0	0	0	0	0	0	0	0	0	0	0	0
2015	0	0	0	0	0	0	0	0	0	19	31	50
2016	0	0	0	0	0	0	0	0	0	40	70	110
2017	0	0	0	0	0	0	0	0	0	37	73	110
2018	0	0	0	0	0	0	0	0	0	35	75	110
2019	1	5	3	2	1	2	4	19	4	33	77	152
2020	1	6	3	2	2	1	3	19	5	31	79	152
2021	2	10	5	3	3	3	8	41	15	34	82	205
2022	2	10	5	3	3	3	6	40	17	33	84	206

Olovslund

Folkmängd 31 december

år	0 år	1-5 år	6-9 år	10-12 år	13-15 år	16-18 år	19-24 år	25-44 år	45-64 år	65-79 år	80- år	Summa
2012	10	48	56	32	21	28	34	127	151	70	9	586
2013	5	51	55	35	24	27	34	130	153	73	9	596
2014	5	53	53	36	25	25	36	131	155	75	8	602
2015	5	50	49	41	31	21	36	132	156	76	8	605
2016	5	48	48	42	33	23	34	129	161	76	8	607
2017	5	45	49	44	34	24	32	127	163	77	7	609
2018	5	40	55	36	39	29	31	120	169	78	8	610
2019	5	39	52	36	41	32	32	114	171	82	7	612
2020	5	39	50	37	42	33	32	113	170	82	10	613
2021	5	38	48	41	35	37	35	111	168	80	14	614
2022	5	38	43	42	36	39	38	112	166	75	19	614

därav i bostäder som beräknas produceras

år	0 år	1-5 år	6-9 år	10-12 år	13-15 år	16-18 år	19-24 år	25-44 år	45-64 år	65-79 år	80- år	Summa
2013	0	0	0	0	0	0	0	2	0	0	0	4
2014	0	0	0	0	0	0	0	2	0	0	0	4
2015	0	1	0	0	0	0	0	2	0	0	0	4
2016	0	1	0	0	0	0	0	1	1	0	0	4
2017	0	0	0	0	0	0	0	1	1	0	0	4
2018	0	0	0	0	0	0	0	1	1	0	0	4
2019	0	0	0	0	0	0	0	1	1	0	0	4
2020	0	0	0	0	0	0	0	1	1	0	0	3
2021	0	0	0	0	0	0	0	1	1	0	0	3
2022	0	0	0	0	0	0	0	1	1	0	0	3

Smedslätten

Folkmängd 31 december

år	0 år	1-5 år	6-9 år	10-12 år	13-15 år	16-18 år	19-24 år	25-44 år	45-64 år	65-79 år	80- år	Summa
2012	17	166	188	145	127	113	174	476	658	288	131	2 483
2013	24	163	177	138	128	121	184	543	665	298	118	2 558
2014	26	155	169	144	122	116	182	594	661	300	114	2 583
2015	28	153	171	133	132	113	173	616	674	300	105	2 597
2016	29	161	152	135	127	115	177	633	678	300	100	2 605
2017	29	160	153	125	133	111	174	642	684	299	101	2 611
2018	30	166	144	131	124	119	165	649	687	307	96	2 618
2019	30	168	142	123	128	117	170	647	696	311	94	2 624
2020	31	170	147	118	120	123	166	652	698	308	98	2 629
2021	31	172	146	115	125	116	169	656	692	316	96	2 633
2022	31	172	150	110	119	119	171	663	683	321	96	2 636

därav i bostäder som beräknas produceras

år	0 år	1-5 år	6-9 år	10-12 år	13-15 år	16-18 år	19-24 år	25-44 år	45-64 år	65-79 år	80- år	Summa
2013	1	5	3	2	1	1	5	22	3	1	1	46
2014	1	6	3	2	1	1	3	22	4	1	1	46
2015	1	6	3	2	2	1	3	22	4	1	2	47
2016	1	6	3	2	2	1	3	21	5	1	2	47
2017	1	6	4	2	2	1	3	20	5	2	2	47
2018	1	5	4	2	2	1	3	20	6	2	2	47
2019	1	5	4	2	2	1	3	18	6	2	2	46
2020	1	5	4	2	2	1	3	18	7	2	2	46
2021	1	5	3	2	2	1	3	17	7	2	2	46
2022	1	4	3	2	2	1	3	17	8	2	2	45

Stora Mossen

Folkmängd 31 december

år	0 år	1-5 år	6-9 år	10-12 år	13-15 år	16-18 år	19-24 år	25-44 år	45-64 år	65-79 år	80- år	Summa
2012	13	116	133	111	102	87	112	298	438	161	61	1 632
2013	13	107	117	123	85	99	114	326	439	168	60	1 651
2014	14	103	112	114	88	95	114	343	448	175	59	1 666
2015	15	101	105	104	100	87	116	354	461	177	55	1 675
2016	16	102	104	86	110	76	121	363	470	175	56	1 680
2017	21	111	105	90	108	83	135	435	502	194	55	1 838
2018	21	114	103	85	101	93	125	437	508	200	57	1 844
2019	23	122	103	88	89	104	126	466	516	216	62	1 915
2020	23	125	104	83	89	100	125	468	518	221	63	1 919
2021	22	126	103	83	86	94	128	468	518	226	67	1 922
2022	22	126	105	82	87	84	131	466	515	236	68	1 921

därav i bostäder som beräknas produceras

år	0 år	1-5 år	6-9 år	10-12 år	13-15 år	16-18 år	19-24 år	25-44 år	45-64 år	65-79 år	80- år	Summa
2013	0	0	0	0	0	0	0	0	0	0	0	0
2014	0	0	0	0	0	0	0	0	0	0	0	0
2015	0	0	0	0	0	0	0	0	0	0	0	0
2016	0	0	0	0	0	0	0	0	0	0	0	0
2017	4	10	4	4	4	4	16	67	27	11	2	154
2018	4	13	4	3	4	4	12	66	30	13	3	156
2019	6	19	5	5	6	5	17	93	44	19	5	222
2020	5	21	6	4	6	6	13	90	46	20	6	224
2021	5	21	7	4	6	6	12	87	49	22	7	224
2022	4	20	8	4	5	5	10	83	50	24	8	221

Traneberg

Folkmängd 31 december

år	0 år	1-5 år	6-9 år	10-12 år	13-15 år	16-18 år	19-24 år	25-44 år	45-64 år	65-79 år	80- år	Summa
2012	127	402	210	144	127	103	502	2 778	1 568	796	378	7 135
2013	132	443	238	146	134	123	499	2 719	1 586	816	363	7 200
2014	126	480	244	170	147	137	490	2 695	1 618	835	343	7 283
2015	120	494	266	170	158	150	479	2 644	1 650	834	340	7 306
2016	119	505	291	187	162	157	489	2 665	1 700	849	340	7 464
2017	114	498	310	185	180	164	480	2 619	1 712	864	339	7 464
2018	110	486	329	198	179	172	476	2 580	1 737	864	336	7 467
2019	110	477	345	212	190	176	482	2 572	1 782	871	339	7 556
2020	108	465	348	225	190	190	478	2 541	1 797	874	339	7 554
2021	106	455	347	237	200	189	481	2 508	1 808	889	328	7 547
2022	104	446	342	246	210	196	479	2 478	1 811	886	343	7 539

därav i bostäder som beräknas produceras

år	0 år	1-5 år	6-9 år	10-12 år	13-15 år	16-18 år	19-24 år	25-44 år	45-64 år	65-79 år	80- år	Summa
2013	0	0	0	0	0	0	0	0	0	0	0	0
2014	1	4	2	1	1	1	4	17	2	1	1	35
2015	1	4	2	1	1	1	3	16	3	1	1	35
2016	5	15	6	5	5	5	18	83	31	12	4	189
2017	5	17	6	5	5	5	14	82	33	14	5	191
2018	5	19	6	5	5	5	11	79	36	15	5	191
2019	6	25	9	7	7	7	19	115	54	23	8	280
2020	6	26	10	7	7	7	16	111	57	25	9	280
2021	5	25	11	6	7	7	14	106	59	27	10	277
2022	5	24	12	6	7	7	13	103	61	29	11	278

Ulvsunda

Folkmängd 31 december

år	0 år	1-5 år	6-9 år	10-12 år	13-15 år	16-18 år	19-24 år	25-44 år	45-64 år	65-79 år	80- år	Summa
2012	31	132	101	70	59	64	175	752	567	220	51	2 222
2013	31	140	99	77	63	53	173	760	564	230	53	2 244
2014	32	142	104	87	64	58	160	792	571	248	55	2 314
2015	32	144	108	78	70	62	157	780	578	262	53	2 323
2016	36	164	108	82	80	69	166	838	623	277	52	2 495
2017	35	165	113	78	86	68	154	830	629	282	57	2 498
2018	39	182	121	90	85	78	174	914	660	296	65	2 703
2019	38	182	123	92	85	82	162	902	668	303	69	2 706
2020	37	180	130	90	83	87	157	887	673	312	72	2 708
2021	35	176	131	89	87	82	159	875	679	316	76	2 705
2022	34	172	132	90	89	82	160	859	678	329	79	2 703

därav i bostäder som beräknas produceras

år	0 år	1-5 år	6-9 år	10-12 år	13-15 år	16-18 år	19-24 år	25-44 år	45-64 år	65-79 år	80- år	Summa
2013	0	0	0	0	0	0	0	0	0	0	0	0
2014	1	4	1	1	1	1	6	23	9	4	1	53
2015	1	4	1	1	1	1	4	23	10	4	1	53
2016	6	18	7	6	6	6	21	96	39	16	3	222
2017	6	21	7	5	6	6	16	94	42	17	5	224
2018	11	40	16	11	12	11	34	183	71	29	10	427
2019	10	43	17	11	12	11	27	179	76	31	12	429
2020	9	43	19	11	12	11	23	173	81	34	14	430
2021	8	42	21	11	11	11	21	167	84	37	16	428
2022	7	39	22	12	11	11	20	160	87	40	17	427

Ålsten

Folkmängd 31 december

år	0 år	1-5 år	6-9 år	10-12 år	13-15 år	16-18 år	19-24 år	25-44 år	45-64 år	65-79 år	80- år	Summa
2012	30	255	327	228	168	184	228	637	949	303	105	3 414
2013	29	245	299	240	181	163	240	688	938	332	98	3 455
2014	31	235	285	240	196	155	238	717	962	333	96	3 487
2015	32	215	285	233	208	154	235	727	983	343	90	3 506
2016	33	219	255	230	221	165	225	723	1 005	350	91	3 517
2017	34	224	243	219	223	178	214	730	1 003	363	95	3 525
2018	34	224	236	211	219	190	215	731	1 001	381	92	3 534
2019	35	225	219	207	218	202	217	729	1 002	396	93	3 543
2020	35	226	222	198	210	207	223	737	994	401	97	3 550
2021	36	227	227	188	205	204	235	740	983	407	106	3 556
2022	36	227	226	175	202	204	250	746	974	407	113	3 560

därav i bostäder som beräknas produceras

år	0 år	1-5 år	6-9 år	10-12 år	13-15 år	16-18 år	19-24 år	25-44 år	45-64 år	65-79 år	80- år	Summa
2013	0	0	0	0	0	0	0	0	0	0	0	0
2014	0	0	0	0	0	0	0	0	0	0	0	0
2015	0	0	0	0	0	0	0	0	0	0	0	0
2016	0	0	0	0	0	0	0	0	0	0	0	0
2017	0	0	0	0	0	0	0	0	0	0	0	0
2018	0	0	0	0	0	0	0	0	0	0	0	0
2019	0	0	0	0	0	0	0	0	0	0	0	0
2020	0	0	0	0	0	0	0	0	0	0	0	0
2021	0	0	0	0	0	0	0	0	0	0	0	0
2022	0	0	0	0	0	0	0	0	0	0	0	0

Äppelviken

Folkmängd 31 december

år	0 år	1-5 år	6-9 år	10-12 år	13-15 år	16-18 år	19-24 år	25-44 år	45-64 år	65-79 år	80- år	Summa
2012	13	127	160	110	111	101	115	381	531	227	54	1 930
2013	19	118	145	116	108	94	127	397	549	229	50	1 953
2014	20	119	132	117	102	102	122	427	541	242	47	1 972
2015	22	115	130	119	101	96	124	439	546	245	48	1 983
2016	22	119	119	113	108	94	126	440	545	255	48	1 989
2017	23	123	114	105	109	91	130	442	546	261	50	1 994
2018	23	128	110	100	111	91	127	438	553	264	54	2 000
2019	24	130	107	98	107	97	125	439	558	264	56	2 005
2020	25	136	112	95	103	101	130	454	556	273	59	2 044
2021	25	137	115	93	99	103	128	457	553	271	67	2 048
2022	25	138	120	87	98	100	134	460	551	266	73	2 051

därav i bostäder som beräknas produceras

år	0 år	1-5 år	6-9 år	10-12 år	13-15 år	16-18 år	19-24 år	25-44 år	45-64 år	65-79 år	80- år	Summa
2013	0	0	0	0	0	0	0	0	0	0	0	0
2014	0	0	0	0	0	0	0	0	0	0	0	0
2015	0	0	0	0	0	0	0	0	0	0	0	0
2016	0	0	0	0	0	0	0	0	0	0	0	0
2017	0	0	0	0	0	0	0	0	0	0	0	0
2018	0	0	0	0	0	0	0	0	0	0	0	0
2019	0	0	0	0	0	0	0	0	0	0	0	0
2020	1	4	2	1	1	1	4	16	4	0	0	35
2021	1	5	3	1	1	1	3	16	4	0	0	35
2022	1	5	3	2	1	1	2	15	5	1	0	36

På Västerleds församling skrivna (samma varje år)

Folkmängd 31 december

år	0 år	1-5 år	6-9 år	10-12 år	13-15 år	16-18 år	19-24 år	25-44 år	45-64 år	65-79 år	80- år	Summa
2012	1	1	2	0	0	1	1	15	19	3	0	43

Kungsholmen SDO

Folkmängd 31 december

år	0 år	1-5 år	6-9 år	10-12 år	13-15 år	16-18 år	19-24 år	25-44 år	45-64 år	65-79 år	80- år	Summa
2012	1 179	3 656	1 658	993	837	994	4 136	27 434	15 019	7 011	2 673	65 590
2013	1 235	3 879	1 782	1 069	910	1 000	4 170	28 125	15 499	7 366	2 609	67 645
2014	1 214	3 950	1 901	1 140	957	1 028	4 005	28 185	15 756	7 671	2 557	68 365
2015	1 218	4 047	2 038	1 164	1 040	1 066	4 009	28 440	16 185	7 957	2 526	69 690
2016	1 200	4 055	2 135	1 234	1 088	1 103	3 944	28 331	16 533	8 205	2 497	70 325
2017	1 188	4 064	2 226	1 276	1 154	1 148	3 912	28 278	16 884	8 454	2 498	71 083
2018	1 190	4 078	2 271	1 394	1 180	1 220	3 928	28 334	17 343	8 696	2 524	72 157
2019	1 165	4 020	2 314	1 447	1 230	1 249	3 876	27 906	17 596	8 917	2 555	72 275
2020	1 162	4 000	2 336	1 517	1 271	1 309	3 892	27 842	17 938	9 137	2 592	72 997
2021	1 196	4 057	2 376	1 556	1 391	1 358	4 002	28 288	18 397	9 419	2 685	74 723
2022	1 220	4 119	2 401	1 599	1 459	1 431	4 065	28 564	18 750	9 644	2 862	76 114

därav i bostäder som beräknas produceras

år	0 år	1-5 år	6-9 år	10-12 år	13-15 år	16-18 år	19-24 år	25-44 år	45-64 år	65-79 år	80- år	Summa
2013	46	101	30	20	32	40	105	743	241	34	6	1 399
2014	58	138	39	22	34	46	89	820	306	48	9	1 609
2015	87	235	68	37	55	74	151	1 337	522	85	15	2 666
2016	102	299	88	45	61	86	183	1 559	645	114	20	3 200
2017	116	377	116	58	72	101	232	1 852	795	149	29	3 897
2018	137	464	151	77	90	124	293	2 276	1 030	202	40	4 885
2019	127	484	171	83	87	120	280	2 190	1 099	236	50	4 928
2020	134	528	205	100	102	135	306	2 433	1 299	293	63	5 599
2021	177	638	261	130	139	177	402	3 168	1 684	429	91	7 297
2022	212	745	311	156	167	208	455	3 712	2 021	581	126	8 694

Stadsdelar som ingår i Kungsholmen stadsdelsområde är: Kungsholm, Östra S:t Görän, Marieberg, Stadshagen, Kristineberg, Fredhäll, Lilla Essingen, Stora Essingen

Kungsholm

Folkmängd 31 december

år	0 år	1-5 år	6-9 år	10-12 år	13-15 år	16-18 år	19-24 år	25-44 år	45-64 år	65-79 år	80- år	Summa
2012	295	1 023	563	328	277	341	1 165	6 969	5 026	2 669	929	19 585
2013	314	1 022	547	344	288	313	1 163	7 207	5 001	2 747	916	19 863
2014	310	991	560	370	288	320	1 114	7 345	4 970	2 817	908	19 993
2015	306	988	557	359	312	310	1 087	7 370	4 958	2 891	896	20 034
2016	305	979	545	376	326	319	1 061	7 422	4 967	2 954	882	20 134
2017	301	964	551	357	344	319	1 030	7 387	4 981	2 999	870	20 105
2018	299	961	520	381	337	336	1 009	7 330	5 000	3 034	878	20 084
2019	297	949	522	365	349	344	994	7 267	5 013	3 079	876	20 057
2020	297	940	516	372	337	359	988	7 203	5 016	3 101	892	20 022
2021	296	932	513	358	357	354	991	7 147	5 007	3 111	915	19 981
2022	295	927	515	353	348	363	994	7 095	4 976	3 111	954	19 930

därav i bostäder som beräknas produceras

år	0 år	1-5 år	6-9 år	10-12 år	13-15 år	16-18 år	19-24 år	25-44 år	45-64 år	65-79 år	80- år	Summa
2013	3	6	2	1	2	3	6	43	17	3	0	84
2014	3	7	2	1	2	3	4	41	19	3	0	85
2015	3	8	2	1	2	2	4	39	20	4	0	85
2016	7	18	5	3	4	5	14	104	33	6	1	201
2017	6	21	6	3	4	5	10	100	37	7	2	201
2018	6	22	7	3	4	5	9	97	40	8	2	202
2019	5	22	8	3	4	4	9	93	43	9	3	201
2020	5	21	9	4	4	5	8	87	46	10	3	200
2021	4	20	10	4	4	5	8	81	49	12	4	199
2022	4	19	10	5	4	5	8	76	51	13	4	197

På Kungsholms församling skrivna (samma varje år)

Folkmängd 31 december

år	0 år	1-5 år	6-9 år	10-12 år	13-15 år	16-18 år	19-24 år	25-44 år	45-64 år	65-79 år	80- år	Summa
2012	0	1	4	3	1	1	5	14	26	2	1	58

Östra S:t Görän

Folkmängd 31 december

år	0 år	1-5 år	6-9 år	10-12 år	13-15 år	16-18 år	19-24 år	25-44 år	45-64 år	65-79 år	80- år	Summa
2012	265	760	315	202	165	191	914	6 278	3 322	1 633	701	14 746
2013	282	814	355	215	189	198	890	6 347	3 434	1 716	682	15 122
2014	274	838	384	235	195	209	847	6 299	3 492	1 775	675	15 224
2015	267	852	406	233	218	220	830	6 204	3 564	1 832	666	15 291
2016	259	846	428	246	223	230	828	6 100	3 639	1 890	647	15 336
2017	256	847	439	261	241	238	838	6 056	3 729	1 955	640	15 500
2018	255	848	444	287	243	259	855	6 037	3 813	2 025	643	15 707
2019	251	833	456	298	254	262	858	5 941	3 873	2 068	648	15 742
2020	246	817	458	305	262	273	842	5 845	3 911	2 109	651	15 717
2021	241	802	460	303	280	270	839	5 748	3 918	2 155	669	15 685
2022	237	788	458	307	287	277	835	5 658	3 917	2 173	711	15 647

därav i bostäder som beräknas produceras

år	0 år	1-5 år	6-9 år	10-12 år	13-15 år	16-18 år	19-24 år	25-44 år	45-64 år	65-79 år	80- år	Summa
2013	8	19	5	4	5	6	20	132	25	2	1	228
2014	9	23	6	3	5	6	14	130	30	3	2	230
2015	9	28	8	4	5	6	14	144	41	4	2	265
2016	9	32	10	4	5	7	35	166	44	5	3	320
2017	13	45	16	8	9	12	62	254	72	9	4	504
2018	19	61	23	12	13	17	87	359	114	17	5	727
2019	18	67	27	13	13	18	97	376	124	20	6	779
2020	16	68	30	15	13	17	86	370	132	23	7	779
2021	15	68	32	16	13	16	80	360	141	27	9	776
2022	13	65	33	17	14	16	77	348	149	31	10	774

Marieberg

Folkmängd 31 december

år	0 år	1-5 år	6-9 år	10-12 år	13-15 år	16-18 år	19-24 år	25-44 år	45-64 år	65-79 år	80- år	Summa
2012	45	167	93	54	57	45	170	975	759	500	294	3 159
2013	48	164	97	53	52	48	190	1 011	735	521	272	3 189
2014	49	160	101	52	54	53	190	1 033	723	541	253	3 209
2015	49	159	101	55	50	56	193	1 046	716	550	240	3 214
2016	49	160	93	64	49	53	192	1 056	718	547	229	3 211
2017	48	158	93	65	49	55	189	1 066	717	540	224	3 205
2018	54	172	93	69	56	58	200	1 159	758	546	214	3 379
2019	55	174	93	66	62	58	194	1 157	764	547	207	3 375
2020	71	211	105	71	75	73	228	1 411	870	568	201	3 884
2021	88	255	118	78	87	90	253	1 655	979	592	204	4 398
2022	94	284	128	79	87	100	254	1 730	1 038	596	215	4 606

därav i bostäder som beräknas produceras

år	0 år	1-5 år	6-9 år	10-12 år	13-15 år	16-18 år	19-24 år	25-44 år	45-64 år	65-79 år	80- år	Summa
2013	0	0	0	0	0	0	0	0	0	0	0	0
2014	0	0	0	0	0	0	0	0	0	0	0	0
2015	0	0	0	0	0	0	0	0	0	0	0	0
2016	0	0	0	0	0	0	0	0	0	0	0	0
2017	0	0	0	0	0	0	0	0	0	0	0	0
2018	6	12	4	3	4	5	12	90	36	6	1	179
2019	6	15	4	2	4	5	9	87	39	7	1	180
2020	22	52	15	10	15	20	43	343	146	25	3	696
2021	40	97	29	17	25	36	69	590	262	46	6	1 216
2022	46	127	37	20	28	41	71	670	323	62	8	1 433

Stadshagen

Folkmängd 31 december

år	0 år	1-5 år	6-9 år	10-12 år	13-15 år	16-18 år	19-24 år	25-44 år	45-64 år	65-79 år	80- år	Summa
2012	217	553	155	77	76	114	522	3 564	1 425	380	97	7 180
2013	193	718	216	106	97	117	528	3 748	1 584	433	98	7 838
2014	196	797	279	125	115	123	495	3 735	1 700	494	96	8 154
2015	209	870	363	157	131	150	517	3 921	1 861	549	103	8 831
2016	213	900	461	180	153	165	516	4 000	2 015	606	109	9 318
2017	204	901	532	212	164	175	498	3 878	2 111	658	121	9 454
2018	207	900	615	258	193	192	529	4 002	2 296	722	127	10 041
2019	198	888	646	310	207	204	518	3 882	2 405	775	138	10 172
2020	186	869	652	364	232	215	521	3 777	2 504	825	153	10 297
2021	185	860	660	407	269	234	546	3 812	2 620	881	168	10 643
2022	185	855	648	448	315	253	568	3 853	2 727	932	195	10 981

därav i bostäder som beräknas produceras

år	0 år	1-5 år	6-9 år	10-12 år	13-15 år	16-18 år	19-24 år	25-44 år	45-64 år	65-79 år	80- år	Summa
2013	20	43	13	9	13	17	45	313	96	13	3	584
2014	28	66	19	11	17	22	45	403	147	22	4	785
2015	45	117	34	19	28	37	79	680	248	39	8	1 332
2016	55	156	46	24	33	46	88	834	339	57	11	1 688
2017	52	172	52	25	31	44	76	792	366	69	14	1 694
2018	60	211	68	34	40	55	106	990	471	93	19	2 146
2019	56	218	77	37	38	53	94	934	503	108	23	2 142
2020	49	215	85	40	38	51	89	880	532	125	29	2 133
2021	51	224	99	47	44	54	106	965	581	143	35	2 349
2022	55	233	111	54	50	58	117	1 047	633	163	43	2 564

Kristineberg

Folkmängd 31 december

år	0 år	1-5 år	6-9 år	10-12 år	13-15 år	16-18 år	19-24 år	25-44 år	45-64 år	65-79 år	80- år	Summa
2012	118	347	155	94	84	97	416	3 000	1 403	476	153	6 343
2013	143	390	172	104	101	116	453	3 181	1 569	530	153	6 912
2014	140	411	176	109	104	120	424	3 146	1 613	573	154	6 968
2015	149	448	199	116	115	128	455	3 327	1 750	627	155	7 470
2016	145	455	205	123	115	131	439	3 254	1 793	670	158	7 488
2017	144	472	217	128	123	139	445	3 298	1 870	729	163	7 726
2018	143	479	224	136	125	142	443	3 295	1 934	772	172	7 866
2019	137	471	230	141	129	141	434	3 220	1 966	811	188	7 866
2020	131	458	236	145	130	142	429	3 154	1 993	857	195	7 869
2021	155	507	258	160	155	165	490	3 546	2 207	975	217	8 836
2022	183	569	283	171	175	190	535	3 924	2 415	1 112	248	9 806

därav i bostäder som beräknas produceras

år	0 år	1-5 år	6-9 år	10-12 år	13-15 år	16-18 år	19-24 år	25-44 år	45-64 år	65-79 år	80- år	Summa
2013	16	34	10	7	11	15	35	255	102	16	2	504
2014	18	42	12	7	10	15	26	245	111	20	2	509
2015	31	81	24	14	20	29	55	474	214	38	5	984
2016	31	92	28	14	18	28	46	455	228	46	6	991
2017	34	116	35	18	23	33	59	545	289	62	8	1 222
2018	36	130	43	21	24	35	62	583	332	76	11	1 352
2019	32	131	48	23	24	33	57	546	349	88	14	1 345
2020	28	127	53	25	24	31	55	517	364	100	17	1 342
2021	53	183	77	39	45	54	118	950	564	189	33	2 305
2022	82	251	102	53	63	76	164	1 363	769	298	55	3 275

Fredhäll

Folkmängd 31 december

år	0 år	1-5 år	6-9 år	10-12 år	13-15 år	16-18 år	19-24 år	25-44 år	45-64 år	65-79 år	80- år	Summa
2012	74	186	82	58	33	62	345	2 576	1 052	523	283	5 274
2013	77	194	85	59	36	62	363	2 563	1 083	527	275	5 326
2014	74	196	90	55	50	51	377	2 567	1 097	536	268	5 361
2015	72	200	89	57	54	47	377	2 561	1 116	540	260	5 372
2016	70	202	89	56	55	49	371	2 531	1 136	554	257	5 369
2017	68	198	90	56	53	58	363	2 508	1 159	553	257	5 362
2018	67	195	87	60	54	61	357	2 487	1 170	560	260	5 357
2019	66	191	90	60	54	62	353	2 465	1 179	572	259	5 351
2020	66	188	93	58	54	61	353	2 443	1 187	584	256	5 343
2021	66	186	92	57	57	61	351	2 427	1 185	592	258	5 333
2022	65	184	92	58	58	62	350	2 404	1 186	597	266	5 321

därav i bostäder som beräknas produceras

år	0 år	1-5 år	6-9 år	10-12 år	13-15 år	16-18 år	19-24 år	25-44 år	45-64 år	65-79 år	80- år	Summa
2013	0	0	0	0	0	0	0	0	0	0	0	0
2014	0	0	0	0	0	0	0	0	0	0	0	0
2015	0	0	0	0	0	0	0	0	0	0	0	0
2016	0	0	0	0	0	0	0	0	0	0	0	0
2017	0	0	0	0	0	0	0	0	0	0	0	0
2018	0	0	0	0	0	0	0	0	0	0	0	0
2019	0	0	0	0	0	0	0	0	0	0	0	0
2020	0	0	0	0	0	0	0	0	0	0	0	0
2021	0	0	0	0	0	0	0	0	0	0	0	0
2022	0	0	0	0	0	0	0	0	0	0	0	0

På s:t Görans församling skrivna (samma varje år)

Folkmängd 31 december

år	0 år	1-5 år	6-9 år	10-12 år	13-15 år	16-18 år	19-24 år	25-44 år	45-64 år	65-79 år	80- år	Summa
2012	2	2	0	1	1	0	4	27	31	6	4	78

Lilla Essingen

Folkmängd 31 december

år	0 år	1-5 år	6-9 år	10-12 år	13-15 år	16-18 år	19-24 år	25-44 år	45-64 år	65-79 år	80- år	Summa
2012	103	325	99	40	32	55	298	2 450	942	398	84	4 826
2013	108	315	123	48	37	52	292	2 400	979	436	85	4 874
2014	102	308	139	57	40	54	282	2 360	1 020	464	81	4 907
2015	97	300	148	63	48	53	278	2 298	1 070	477	85	4 917
2016	92	289	152	72	53	56	268	2 249	1 105	486	92	4 913
2017	98	302	153	86	65	65	287	2 363	1 158	509	96	5 181
2018	96	299	147	94	69	70	273	2 308	1 198	518	106	5 178
2019	93	293	147	97	74	73	266	2 256	1 230	536	110	5 173
2020	96	297	148	98	84	82	275	2 295	1 291	555	114	5 334
2021	95	294	148	95	90	85	271	2 244	1 313	571	119	5 325
2022	92	291	148	93	92	89	270	2 199	1 330	575	133	5 312

därav i bostäder som beräknas produceras

år	0 år	1-5 år	6-9 år	10-12 år	13-15 år	16-18 år	19-24 år	25-44 år	45-64 år	65-79 år	80- år	Summa
2013	0	0	0	0	0	0	0	0	0	0	0	0
2014	0	0	0	0	0	0	0	0	0	0	0	0
2015	0	0	0	0	0	0	0	0	0	0	0	0
2016	0	0	0	0	0	0	0	0	0	0	0	0
2017	10	22	7	4	6	7	24	160	30	3	2	276
2018	11	28	8	4	6	7	16	158	36	3	2	279
2019	10	31	9	4	5	7	14	154	41	4	3	280
2020	14	44	13	6	9	11	24	236	79	10	4	450
2021	14	48	15	7	8	12	20	221	88	12	5	451
2022	13	50	17	8	8	12	19	208	96	15	6	451

Stora Essingen

Folkmängd 31 december

år	0 år	1-5 år	6-9 år	10-12 år	13-15 år	16-18 år	19-24 år	25-44 år	45-64 år	65-79 år	80- år	Summa
2012	60	292	192	136	111	88	297	1 579	1 029	423	125	4 332
2013	69	260	183	135	108	94	282	1 626	1 053	446	120	4 376
2014	68	247	168	134	109	97	268	1 659	1 079	462	115	4 405
2015	67	227	170	120	111	100	262	1 671	1 090	481	115	4 415
2016	67	223	159	114	112	99	260	1 676	1 098	489	116	4 411
2017	66	219	147	107	112	100	254	1 678	1 098	503	120	4 405
2018	66	220	136	105	102	102	254	1 673	1 113	510	118	4 400
2019	67	219	126	106	99	103	250	1 676	1 106	520	122	4 394
2020	67	218	124	99	95	104	249	1 673	1 105	530	123	4 386
2021	67	217	123	94	95	98	251	1 665	1 107	533	127	4 377
2022	67	217	125	85	96	96	250	1 658	1 100	540	133	4 367

därav i bostäder som beräknas produceras

år	0 år	1-5 år	6-9 år	10-12 år	13-15 år	16-18 år	19-24 år	25-44 år	45-64 år	65-79 år	80- år	Summa
2013	0	0	0	0	0	0	0	0	0	0	0	0
2014	0	0	0	0	0	0	0	0	0	0	0	0
2015	0	0	0	0	0	0	0	0	0	0	0	0
2016	0	0	0	0	0	0	0	0	0	0	0	0
2017	0	0	0	0	0	0	0	0	0	0	0	0
2018	0	0	0	0	0	0	0	0	0	0	0	0
2019	0	0	0	0	0	0	0	0	0	0	0	0
2020	0	0	0	0	0	0	0	0	0	0	0	0
2021	0	0	0	0	0	0	0	0	0	0	0	0
2022	0	0	0	0	0	0	0	0	0	0	0	0

På Essinge församling skrivna (samma varje år)

Folkmängd 31 december

år	0 år	1-5 år	6-9 år	10-12 år	13-15 år	16-18 år	19-24 år	25-44 år	45-64 år	65-79 år	80- år	Summa
2012	0	0	0	0	0	0	0	2	4	1	2	9

Norrmalms SDO

Folkmängd 31 december

år	0 år	1-5 år	6-9 år	10-12 år	13-15 år	16-18 år	19-24 år	25-44 år	45-64 år	65-79 år	80- år	Summa
2012	1 191	4 115	2 067	1 190	1 070	1 385	4 701	26 776	16 121	7 394	2 446	68 456
2013	1 216	4 110	2 158	1 302	1 108	1 316	4 800	27 075	16 120	7 765	2 392	69 361
2014	1 188	4 089	2 255	1 346	1 177	1 272	4 828	27 266	16 074	8 053	2 349	69 896
2015	1 170	4 028	2 353	1 430	1 195	1 272	4 750	27 271	16 155	8 261	2 330	70 216
2016	1 146	3 941	2 412	1 461	1 278	1 295	4 670	27 143	16 227	8 443	2 322	70 335
2017	1 133	3 892	2 410	1 525	1 315	1 350	4 605	27 013	16 352	8 641	2 330	70 566
2018	1 124	3 848	2 391	1 600	1 384	1 367	4 540	26 882	16 405	8 803	2 367	70 711
2019	1 147	3 860	2 393	1 659	1 434	1 464	4 554	27 181	16 712	8 915	2 413	71 732
2020	1 161	3 860	2 370	1 687	1 493	1 507	4 561	27 182	16 856	9 039	2 447	72 162
2021	1 167	3 876	2 370	1 683	1 562	1 573	4 566	27 167	16 956	9 149	2 519	72 588
2022	1 172	3 901	2 373	1 673	1 609	1 609	4 636	27 173	17 078	9 148	2 665	73 037

därav i bostäder som beräknas produceras

år	0 år	1-5 år	6-9 år	10-12 år	13-15 år	16-18 år	19-24 år	25-44 år	45-64 år	65-79 år	80- år	Summa
2013	8	18	5	3	5	6	19	127	25	2	1	220
2014	9	22	6	3	5	6	13	124	30	3	2	222
2015	9	28	8	4	5	6	14	141	42	5	2	263
2016	9	30	9	4	5	7	13	145	47	6	3	276
2017	14	43	14	7	9	12	23	220	87	13	4	444
2018	15	49	17	8	9	14	24	235	105	17	5	497
2019	43	115	38	23	30	41	87	700	304	50	9	1 440
2020	58	155	51	28	36	52	95	856	402	71	13	1 816
2021	66	199	66	34	43	61	108	1 013	507	97	17	2 212
2022	76	245	82	42	51	72	128	1 194	627	128	21	2 665

Stadsdelar som ingår i Norrmalm stadsdelsområde är: Klara, Jakob, Södra Johannes, Norra Johannes, Södra Adolf Fredrik, Norra Adolf Fredrik, Gustav Vasa, Östra Matteus, Västra Matteus, Roslagstull

Klara

Folkmängd 31 december

år	0 år	1-5 år	6-9 år	10-12 år	13-15 år	16-18 år	19-24 år	25-44 år	45-64 år	65-79 år	80- år	Summa
2012	24	104	56	30	28	39	113	682	491	220	36	1 823
2013	26	104	55	34	32	35	112	683	488	233	37	1 839
2014	26	104	62	32	32	35	118	683	478	244	39	1 852
2015	26	102	69	38	31	33	117	675	479	245	45	1 859
2016	26	99	73	37	33	36	116	666	476	251	48	1 863
2017	26	102	72	40	32	37	116	654	481	253	52	1 865
2018	26	102	72	45	37	36	115	646	480	255	55	1 868
2019	26	101	70	49	37	37	116	644	477	258	58	1 871
2020	26	101	68	52	39	38	116	639	474	257	65	1 874
2021	26	101	70	50	43	41	114	635	470	257	71	1 877
2022	26	101	71	48	46	42	117	632	466	252	80	1 879

därav i bostäder som beräknas produceras

år	0 år	1-5 år	6-9 år	10-12 år	13-15 år	16-18 år	19-24 år	25-44 år	45-64 år	65-79 år	80- år	Summa
2013	0	0	0	0	0	0	0	0	0	0	0	0
2014	0	0	0	0	0	0	0	0	0	0	0	0
2015	0	0	0	0	0	0	0	0	0	0	0	0
2016	0	0	0	0	0	0	0	0	0	0	0	0
2017	0	0	0	0	0	0	0	0	0	0	0	0
2018	0	0	0	0	0	0	0	0	0	0	0	0
2019	0	0	0	0	0	0	0	0	0	0	0	0
2020	0	0	0	0	0	0	0	0	0	0	0	0
2021	0	0	0	0	0	0	0	0	0	0	0	0
2022	0	0	0	0	0	0	0	0	0	0	0	0

Jakob

Folkmängd 31 december

år	0 år	1-5 år	6-9 år	10-12 år	13-15 år	16-18 år	19-24 år	25-44 år	45-64 år	65-79 år	80- år	Summa
2012	3	10	5	5	2	2	17	111	51	19	9	234
2013	3	11	5	3	4	3	15	110	52	20	8	237
2014	4	10	8	4	4	3	15	112	53	19	8	239
2015	4	11	9	3	5	3	15	112	53	19	6	240
2016	4	12	7	4	3	4	14	111	55	19	6	240
2017	4	13	8	4	4	4	13	109	56	19	5	241
2018	4	13	7	6	3	5	13	108	58	19	5	241
2019	4	13	7	6	4	4	15	106	60	18	5	242
2020	4	14	8	5	4	5	14	104	60	20	4	242
2021	4	14	8	5	6	4	15	103	60	19	6	243
2022	4	14	8	5	5	5	15	103	59	19	5	243

därav i bostäder som beräknas produceras

år	0 år	1-5 år	6-9 år	10-12 år	13-15 år	16-18 år	19-24 år	25-44 år	45-64 år	65-79 år	80- år	Summa
2013	0	0	0	0	0	0	0	0	0	0	0	0
2014	0	0	0	0	0	0	0	0	0	0	0	0
2015	0	0	0	0	0	0	0	0	0	0	0	0
2016	0	0	0	0	0	0	0	0	0	0	0	0
2017	0	0	0	0	0	0	0	0	0	0	0	0
2018	0	0	0	0	0	0	0	0	0	0	0	0
2019	0	0	0	0	0	0	0	0	0	0	0	0
2020	0	0	0	0	0	0	0	0	0	0	0	0
2021	0	0	0	0	0	0	0	0	0	0	0	0
2022	0	0	0	0	0	0	0	0	0	0	0	0

På Domkyrko-församlingen skrivna (samma varje år)

Folkmängd 31 december

år	0 år	1-5 år	6-9 år	10-12 år	13-15 år	16-18 år	19-24 år	25-44 år	45-64 år	65-79 år	80- år	Summa
2012	0	0	2	0	2	1	3	19	28	2	3	60

Södra Johannes

Folkmängd 31 december

år	0 år	1-5 år	6-9 år	10-12 år	13-15 år	16-18 år	19-24 år	25-44 år	45-64 år	65-79 år	80- år	Summa
2012	30	109	62	42	31	59	151	750	516	204	129	2 083
2013	30	108	62	49	36	43	157	756	514	221	126	2 103
2014	31	111	59	42	46	40	155	761	519	228	127	2 118
2015	32	112	64	47	42	40	155	784	528	233	130	2 166
2016	32	109	69	44	47	43	145	783	523	243	132	2 169
2017	32	108	69	45	43	49	142	774	524	252	132	2 170
2018	32	108	71	45	46	46	139	768	525	262	131	2 173
2019	32	108	70	48	44	50	135	762	526	266	134	2 174
2020	32	107	69	48	45	47	139	757	525	273	132	2 175
2021	32	106	68	51	45	50	135	752	523	274	138	2 175
2022	31	106	68	50	48	49	139	745	517	279	142	2 174

därav i bostäder som beräknas produceras

år	0 år	1-5 år	6-9 år	10-12 år	13-15 år	16-18 år	19-24 år	25-44 år	45-64 år	65-79 år	80- år	Summa
2013	0	0	0	0	0	0	0	0	0	0	0	0
2014	0	0	0	0	0	0	0	0	0	0	0	0
2015	1	3	1	1	1	1	3	20	8	1	0	40
2016	1	3	1	1	1	1	2	19	9	2	0	40
2017	1	4	1	1	1	1	2	19	9	2	0	40
2018	1	4	1	1	1	1	2	18	10	2	0	41
2019	1	4	1	1	1	1	2	16	10	3	0	40
2020	1	4	2	1	1	1	2	16	11	3	1	40
2021	1	4	2	1	1	1	2	14	11	3	1	40
2022	1	3	2	1	1	1	2	14	12	4	1	40

Norra Johannes

Folkmängd 31 december

år	0 år	1-5 år	6-9 år	10-12 år	13-15 år	16-18 år	19-24 år	25-44 år	45-64 år	65-79 år	80- år	Summa
2012	140	562	296	151	142	205	604	3 809	2 247	1 090	400	9 646
2013	156	537	315	173	146	176	655	3 814	2 227	1 150	392	9 741
2014	154	537	329	184	147	166	678	3 843	2 208	1 179	388	9 814
2015	153	528	342	198	152	167	671	3 851	2 216	1 192	380	9 851
2016	151	521	342	208	169	170	655	3 850	2 222	1 213	375	9 876
2017	150	513	337	226	176	172	643	3 832	2 231	1 237	368	9 884
2018	148	513	332	232	187	176	633	3 819	2 239	1 238	378	9 895
2019	148	507	328	234	194	189	620	3 803	2 250	1 234	396	9 904
2020	148	503	325	232	209	195	616	3 782	2 259	1 240	402	9 909
2021	148	500	322	233	215	204	616	3 761	2 259	1 241	413	9 911
2022	147	498	324	227	217	210	625	3 738	2 262	1 226	434	9 908

därav i bostäder som beräknas produceras

år	0 år	1-5 år	6-9 år	10-12 år	13-15 år	16-18 år	19-24 år	25-44 år	45-64 år	65-79 år	80- år	Summa
2013	0	0	0	0	0	0	0	0	0	0	0	0
2014	0	0	0	0	0	0	0	0	0	0	0	0
2015	0	0	0	0	0	0	0	0	0	0	0	0
2016	0	1	0	0	0	0	1	7	1	0	0	12
2017	0	1	0	0	0	0	1	7	2	0	0	12
2018	0	1	0	0	0	0	1	6	2	0	0	12
2019	0	1	0	0	0	0	1	6	2	0	0	12
2020	0	1	0	0	0	0	0	6	2	0	0	12
2021	0	1	1	0	0	0	0	5	2	0	0	12
2022	0	1	1	0	0	0	0	5	3	0	0	11

På Johannes församling skrivna (samma varje år)

Folkmängd 31 december

år	0 år	1-5 år	6-9 år	10-12 år	13-15 år	16-18 år	19-24 år	25-44 år	45-64 år	65-79 år	80- år	Summa
2012	0	3	0	0	0	0	1	22	13	5	1	45

Södra Adolf Fredrik

Folkmängd 31 december

år	0 år	1-5 år	6-9 år	10-12 år	13-15 år	16-18 år	19-24 år	25-44 år	45-64 år	65-79 år	80- år	Summa
2012	56	193	127	74	77	85	353	1 455	1 117	442	129	4 108
2013	61	194	128	75	75	80	352	1 523	1 082	471	123	4 163
2014	62	198	123	81	76	80	334	1 569	1 064	494	115	4 195
2015	63	201	120	85	73	82	318	1 593	1 061	501	116	4 212
2016	64	203	117	87	73	81	308	1 610	1 046	518	110	4 217
2017	64	204	116	85	78	83	296	1 619	1 033	531	113	4 220
2018	65	206	116	84	80	82	290	1 625	1 017	538	123	4 225
2019	65	207	118	81	82	83	286	1 624	1 012	547	123	4 228
2020	66	207	119	81	81	86	286	1 622	1 008	551	124	4 230
2021	66	208	120	81	81	88	285	1 616	1 000	557	129	4 231
2022	66	209	121	82	80	90	285	1 611	996	552	137	4 229

därav i bostäder som beräknas produceras

år	0 år	1-5 år	6-9 år	10-12 år	13-15 år	16-18 år	19-24 år	25-44 år	45-64 år	65-79 år	80- år	Summa
2013	1	1	0	0	0	0	1	8	2	0	0	14
2014	1	1	0	0	0	0	1	8	2	0	0	14
2015	0	2	0	0	0	0	1	8	2	0	0	14
2016	0	2	0	0	0	0	1	8	2	0	0	14
2017	0	2	1	0	0	0	1	7	3	0	0	14
2018	0	2	1	0	0	0	1	6	3	0	0	14
2019	0	2	1	0	0	0	1	6	3	0	0	14
2020	0	1	1	0	0	0	1	6	3	0	0	14
2021	0	1	1	0	0	0	1	5	3	1	0	14
2022	0	1	1	0	0	0	1	5	4	1	0	13

Norra Adolf Fredrik

Folkmängd 31 december

år	0 år	1-5 år	6-9 år	10-12 år	13-15 år	16-18 år	19-24 år	25-44 år	45-64 år	65-79 år	80- år	Summa
2012	80	274	147	73	76	92	284	1 614	958	452	109	4 159
2013	77	262	153	82	71	90	295	1 635	972	458	107	4 202
2014	75	261	151	87	76	80	291	1 662	972	477	104	4 236
2015	74	251	153	96	72	82	288	1 676	962	497	102	4 253
2016	73	241	152	99	79	80	283	1 672	973	510	99	4 259
2017	72	238	144	104	83	83	277	1 662	979	513	107	4 263
2018	72	235	144	101	89	81	273	1 661	982	517	112	4 268
2019	72	232	140	101	91	87	268	1 653	989	525	113	4 272
2020	72	231	136	100	96	90	266	1 641	993	537	113	4 274
2021	72	230	136	99	95	95	265	1 631	1 000	534	118	4 275
2022	72	229	134	97	95	97	268	1 623	1 000	531	127	4 274

därav i bostäder som beräknas produceras

år	0 år	1-5 år	6-9 år	10-12 år	13-15 år	16-18 år	19-24 år	25-44 år	45-64 år	65-79 år	80- år	Summa
2013	0	0	0	0	0	0	0	0	0	0	0	0
2014	0	0	0	0	0	0	0	0	0	0	0	0
2015	0	0	0	0	0	0	0	0	0	0	0	0
2016	0	0	0	0	0	0	0	0	0	0	0	0
2017	0	0	0	0	0	0	0	0	0	0	0	0
2018	0	0	0	0	0	0	0	0	0	0	0	0
2019	0	0	0	0	0	0	0	0	0	0	0	0
2020	0	0	0	0	0	0	0	0	0	0	0	0
2021	0	0	0	0	0	0	0	0	0	0	0	0
2022	0	0	0	0	0	0	0	0	0	0	0	0

På Adolf Fredrik församling skrivna (samma varje år)

Folkmängd 31 december

år	0 år	1-5 år	6-9 år	10-12 år	13-15 år	16-18 år	19-24 år	25-44 år	45-64 år	65-79 år	80- år	Summa
2012	0	0	0	0	0	0	0	8	7	1	0	16

Gustav Vasa

Folkmängd 31 december

år	0 år	1-5 år	6-9 år	10-12 år	13-15 år	16-18 år	19-24 år	25-44 år	45-64 år	65-79 år	80- år	Summa
2012	249	889	507	273	247	315	987	5 384	3 598	1 700	590	14 739
2013	250	885	517	301	260	301	1 001	5 465	3 559	1 787	573	14 899
2014	244	875	521	327	271	288	1 019	5 512	3 546	1 849	559	15 013
2015	241	866	537	343	269	290	999	5 521	3 560	1 888	557	15 070
2016	237	841	549	349	290	298	975	5 502	3 575	1 913	560	15 088
2017	234	831	544	347	309	307	963	5 469	3 576	1 955	562	15 096
2018	234	824	536	367	324	306	954	5 487	3 578	1 988	565	15 163
2019	234	815	535	367	330	325	943	5 455	3 604	1 992	574	15 175
2020	234	809	521	376	330	339	941	5 434	3 608	2 005	582	15 181
2021	234	804	520	369	346	351	936	5 396	3 616	2 008	601	15 181
2022	233	801	517	368	347	357	950	5 359	3 610	1 999	633	15 173

därav i bostäder som beräknas produceras

år	0 år	1-5 år	6-9 år	10-12 år	13-15 år	16-18 år	19-24 år	25-44 år	45-64 år	65-79 år	80- år	Summa
2013	0	1	0	0	0	0	1	6	3	0	0	13
2014	0	1	0	0	0	0	1	6	3	0	0	13
2015	0	1	0	0	0	0	1	6	3	1	0	13
2016	0	1	0	0	0	0	1	6	3	1	0	13
2017	0	1	0	0	0	0	1	5	3	1	0	13
2018	2	5	2	1	1	2	4	31	14	3	0	65
2019	2	6	2	1	1	2	3	30	15	3	0	66
2020	2	6	2	1	1	2	3	29	16	4	1	66
2021	2	6	2	1	1	2	3	27	17	4	1	66
2022	1	6	2	1	1	2	3	26	18	5	1	66

På Gustav Vasa församling skrivna (samma varje år)

Folkmängd 31 december

år	0 år	1-5 år	6-9 år	10-12 år	13-15 år	16-18 år	19-24 år	25-44 år	45-64 år	65-79 år	80- år	Summa
2012	0	2	0	2	0	0	0	18	12	2	2	38

Östra Matteus

Folkmängd 31 december

år	0 år	1-5 år	6-9 år	10-12 år	13-15 år	16-18 år	19-24 år	25-44 år	45-64 år	65-79 år	80- år	Summa
2012	251	867	427	257	218	268	920	5 224	3 067	1 370	382	13 251
2013	248	854	434	277	216	266	905	5 276	3 103	1 435	373	13 388
2014	240	823	467	271	238	260	893	5 342	3 110	1 485	365	13 494
2015	235	801	475	289	247	253	880	5 340	3 146	1 528	354	13 548
2016	228	776	479	295	263	251	873	5 320	3 166	1 566	350	13 568
2017	224	761	475	306	260	267	852	5 292	3 183	1 601	358	13 579
2018	222	747	458	322	275	274	836	5 264	3 195	1 639	362	13 595
2019	250	798	471	340	303	314	893	5 708	3 413	1 693	370	14 553
2020	266	828	472	349	319	324	905	5 843	3 518	1 739	373	14 937
2021	276	868	482	342	339	348	918	5 988	3 602	1 796	380	15 339
2022	286	912	492	344	351	364	945	6 143	3 719	1 827	406	15 790

därav i bostäder som beräknas produceras

år	0 år	1-5 år	6-9 år	10-12 år	13-15 år	16-18 år	19-24 år	25-44 år	45-64 år	65-79 år	80- år	Summa
2013	0	0	0	0	0	0	0	0	0	0	0	0
2014	0	0	0	0	0	0	0	0	0	0	0	0
2015	0	0	0	0	0	0	0	0	0	0	0	0
2016	0	0	0	0	0	0	0	0	0	0	0	0
2017	0	0	0	0	0	0	0	0	0	0	0	0
2018	0	0	0	0	0	0	0	0	0	0	0	0
2019	30	64	19	13	22	28	65	478	192	30	3	945
2020	46	104	30	18	28	39	74	646	283	48	6	1 322
2021	56	150	44	23	34	50	88	816	381	71	9	1 721
2022	67	198	59	30	41	61	108	1 007	495	98	12	2 177

Västra Matteus

Folkmängd 31 december

år	0 år	1-5 år	6-9 år	10-12 år	13-15 år	16-18 år	19-24 år	25-44 år	45-64 år	65-79 år	80- år	Summa
2012	305	923	359	229	213	264	1 075	6 405	3 329	1 545	570	15 217
2013	312	967	402	251	223	268	1 105	6 471	3 383	1 622	559	15 562
2014	301	986	440	261	230	272	1 111	6 456	3 388	1 690	551	15 685
2015	291	976	485	268	247	272	1 095	6 403	3 409	1 761	546	15 755
2016	282	958	518	278	262	274	1 092	6 330	3 449	1 799	548	15 788
2017	279	946	539	304	274	284	1 094	6 317	3 540	1 868	537	15 980
2018	274	928	547	331	280	297	1 082	6 228	3 576	1 928	540	16 011
2019	269	909	549	358	288	309	1 072	6 162	3 616	1 966	541	16 038
2020	266	892	547	369	306	316	1 071	6 106	3 639	2 004	545	16 061
2021	263	879	540	379	327	322	1 074	6 039	3 651	2 046	557	16 078
2022	260	868	534	379	347	327	1 082	5 984	3 669	2 045	593	16 090

därav i bostäder som beräknas produceras

år	0 år	1-5 år	6-9 år	10-12 år	13-15 år	16-18 år	19-24 år	25-44 år	45-64 år	65-79 år	80- år	Summa
2013	7	16	5	3	5	5	17	112	21	2	1	193
2014	8	20	5	3	4	5	12	110	25	2	2	195
2015	7	22	6	3	4	5	10	108	29	3	2	196
2016	6	23	7	3	4	4	9	105	31	3	2	197
2017	11	35	11	6	7	10	20	183	70	9	3	365
2018	11	37	13	6	7	10	17	173	77	11	4	366
2019	10	39	14	7	6	10	15	162	82	14	5	364
2020	9	38	16	8	6	9	15	154	87	16	5	363
2021	8	37	17	8	6	8	15	145	92	18	6	360
2022	7	35	17	9	7	8	15	137	96	21	7	359

På Matteus församling skrivna (samma varje år)

Folkmängd 31 december

år	0 år	1-5 år	6-9 år	10-12 år	13-15 år	16-18 år	19-24 år	25-44 år	45-64 år	65-79 år	80- år	Summa
2012	0	1	0	0	1	2	1	31	17	6	2	61

Roslagstull

Folkmängd 31 december

år	0 år	1-5 år	6-9 år	10-12 år	13-15 år	16-18 år	19-24 år	25-44 år	45-64 år	65-79 år	80- år	Summa
2012	53	178	79	54	33	53	192	1 244	670	336	84	2 976
2013	53	180	86	55	45	49	197	1 244	662	351	85	3 007
2014	52	179	93	56	52	45	207	1 228	659	373	86	3 030
2015	51	174	98	62	55	47	206	1 219	663	381	87	3 043
2016	49	174	104	58	55	55	206	1 200	664	394	86	3 047
2017	48	170	106	62	55	60	204	1 188	672	396	87	3 049
2018	47	167	105	64	60	62	201	1 177	678	403	88	3 053
2019	47	164	103	74	58	63	202	1 166	689	399	92	3 055
2020	47	161	104	73	61	63	202	1 156	694	398	99	3 057
2021	46	159	102	73	63	67	203	1 147	699	401	97	3 058
2022	46	158	102	71	70	65	205	1 137	701	402	100	3 056

därav i bostäder som beräknas produceras

år	0 år	1-5 år	6-9 år	10-12 år	13-15 år	16-18 år	19-24 år	25-44 år	45-64 år	65-79 år	80- år	Summa
2013	0	0	0	0	0	0	0	0	0	0	0	0
2014	0	0	0	0	0	0	0	0	0	0	0	0
2015	0	0	0	0	0	0	0	0	0	0	0	0
2016	0	0	0	0	0	0	0	0	0	0	0	0
2017	0	0	0	0	0	0	0	0	0	0	0	0
2018	0	0	0	0	0	0	0	0	0	0	0	0
2019	0	0	0	0	0	0	0	0	0	0	0	0
2020	0	0	0	0	0	0	0	0	0	0	0	0
2021	0	0	0	0	0	0	0	0	0	0	0	0
2022	0	0	0	0	0	0	0	0	0	0	0	0

Östermalms SDO

Folkmängd 31 december

år	0 år	1-5 år	6-9 år	10-12 år	13-15 år	16-18 år	19-24 år	25-44 år	45-64 år	65-79 år	80- år	Summa
2012	877	3 360	2 034	1 278	1 160	1 334	6 186	22 578	14 915	9 525	3 900	67 147
2013	923	3 448	2 143	1 380	1 214	1 347	6 191	23 743	15 088	9 876	3 816	69 170
2014	954	3 601	2 207	1 443	1 308	1 315	6 305	24 657	15 234	10 213	3 743	70 981
2015	998	3 730	2 285	1 536	1 368	1 411	6 275	25 595	15 557	10 413	3 720	72 888
2016	1 018	3 809	2 387	1 551	1 451	1 451	6 224	26 057	15 909	10 581	3 693	74 131
2017	1 033	3 924	2 391	1 633	1 504	1 526	6 230	26 465	16 183	10 788	3 718	75 395
2018	1 047	4 014	2 467	1 659	1 583	1 576	6 361	26 926	16 487	10 963	3 739	76 822
2019	1 064	4 105	2 528	1 741	1 610	1 661	6 507	27 413	16 871	11 080	3 792	78 371
2020	1 054	4 126	2 555	1 768	1 675	1 701	6 511	27 419	17 085	11 205	3 867	78 966
2021	1 051	4 149	2 621	1 799	1 698	1 769	6 595	27 574	17 354	11 264	3 998	79 873
2022	1 053	4 166	2 665	1 823	1 765	1 793	6 706	27 729	17 574	11 283	4 210	80 767

därav i bostäder som beräknas produceras

år	0 år	1-5 år	6-9 år	10-12 år	13-15 år	16-18 år	19-24 år	25-44 år	45-64 år	65-79 år	80- år	Summa
2013	45	98	29	20	31	39	102	719	231	32	6	1 351
2014	94	217	63	37	58	74	173	1 394	451	65	14	2 640
2015	147	378	108	60	89	116	273	2 226	740	110	26	4 273
2016	180	513	148	76	108	142	305	2 758	990	156	36	5 413
2017	203	644	193	96	124	168	425	3 263	1 240	210	50	6 616
2018	222	769	249	122	142	193	626	3 818	1 479	266	66	7 953
2019	243	894	316	155	165	221	823	4 447	1 745	332	87	9 425
2020	233	939	367	177	172	226	852	4 571	1 932	394	107	9 969
2021	232	981	424	205	192	242	925	4 863	2 183	471	129	10 847
2022	237	1 013	479	235	214	261	1 004	5 159	2 440	554	153	11 747

Stadsdelar som ingår i Östermalm stadsdelsområde är: Stureplan - Lärkstaden (Engelbrekts k:a utom Roslagstull), Tekniska Högskolan, Universitetet, Hjorthagen-Värtahamnen, Hedvig Eleonora, Oscars k:a, Djurgården, Gärdet

Stureplan - Lärkstaden

Folkmängd 31 december

år	0 år	1-5 år	6-9 år	10-12 år	13-15 år	16-18 år	19-24 år	25-44 år	45-64 år	65-79 år	80- år	Summa
2012	119	582	308	197	213	231	571	2 457	2 270	1 448	458	8 854
2013	124	550	316	214	201	227	573	2 540	2 248	1 508	453	8 953
2014	126	550	325	221	213	213	592	2 675	2 252	1 575	447	9 190
2015	125	525	341	237	203	226	566	2 692	2 246	1 625	442	9 229
2016	122	494	374	223	217	216	563	2 677	2 251	1 664	441	9 242
2017	120	487	362	237	220	223	542	2 650	2 259	1 698	449	9 249
2018	119	483	357	238	232	216	535	2 629	2 277	1 710	461	9 257
2019	118	477	344	260	222	227	524	2 609	2 284	1 734	463	9 264
2020	117	472	324	270	236	229	518	2 591	2 279	1 751	478	9 264
2021	117	467	322	269	237	238	515	2 565	2 269	1 761	502	9 261
2022	116	463	322	256	255	231	519	2 541	2 253	1 756	542	9 253

därav i bostäder som beräknas produceras

år	0 år	1-5 år	6-9 år	10-12 år	13-15 år	16-18 år	19-24 år	25-44 år	45-64 år	65-79 år	80- år	Summa
2013	0	0	0	0	0	0	0	0	0	0	0	0
2014	5	11	3	2	4	5	11	82	33	5	1	162
2015	6	14	4	2	3	5	8	79	36	6	1	163
2016	5	16	5	2	3	5	7	75	38	7	1	164
2017	5	17	5	2	3	4	7	72	40	9	1	165
2018	4	17	6	3	3	4	7	67	42	10	2	164
2019	3	17	6	3	3	4	7	63	45	12	2	164
2020	3	15	7	3	3	3	6	59	46	13	2	162
2021	2	13	8	3	3	3	6	55	47	15	3	160
2022	2	12	8	4	3	3	6	52	48	16	3	158

Tekniska Högskolan

Folkmängd 31 december

år	0 år	1-5 år	6-9 år	10-12 år	13-15 år	16-18 år	19-24 år	25-44 år	45-64 år	65-79 år	80- år	Summa
2012	43	144	102	61	82	76	673	1 575	658	250	134	3 798
2013	43	145	112	70	76	72	646	1 592	670	263	136	3 824
2014	43	153	110	76	64	79	634	1 589	687	272	137	3 845
2015	44	162	115	75	60	83	634	1 601	695	280	144	3 893
2016	43	169	113	74	67	78	619	1 591	703	283	155	3 896
2017	43	170	111	81	72	71	629	1 600	706	296	157	3 935
2018	44	172	117	87	71	69	654	1 627	711	310	157	4 019
2019	44	173	124	86	72	74	656	1 643	715	322	157	4 067
2020	43	173	130	79	78	78	642	1 637	715	330	165	4 069
2021	43	171	131	82	81	77	634	1 632	713	334	172	4 070
2022	43	170	130	87	81	78	631	1 623	709	346	173	4 070

därav i bostäder som beräknas produceras

år	0 år	1-5 år	6-9 år	10-12 år	13-15 år	16-18 år	19-24 år	25-44 år	45-64 år	65-79 år	80- år	Summa
2013	0	0	0	0	0	0	0	0	0	0	0	0
2014	0	0	0	0	0	0	0	0	0	0	0	0
2015	0	1	1	0	0	1	16	18	0	0	0	38
2016	0	2	1	1	0	0	13	20	0	0	0	38
2017	1	3	2	1	1	1	26	38	0	0	0	74
2018	1	7	4	2	2	2	57	79	1	0	0	155
2019	2	9	6	3	3	3	67	107	1	0	0	200
2020	1	9	7	4	3	3	58	113	2	0	0	200
2021	2	9	7	4	3	3	52	117	3	0	0	200
2022	2	9	7	4	3	3	49	118	4	0	0	200

Universitetet

Folkmängd 31 december

år	0 år	1-5 år	6-9 år	10-12 år	13-15 år	16-18 år	19-24 år	25-44 år	45-64 år	65-79 år	80- år	Summa
2012	30	130	61	48	30	25	898	2 180	276	138	52	3 868
2013	33	134	60	44	39	27	893	2 173	286	141	51	3 882
2014	33	132	67	42	46	29	895	2 156	299	144	51	3 895
2015	32	135	69	41	46	34	891	2 146	308	152	49	3 904
2016	32	135	71	42	43	41	887	2 129	322	160	47	3 909
2017	34	140	80	43	43	49	960	2 207	322	167	47	4 094
2018	35	150	82	52	45	51	1 023	2 296	327	170	49	4 281
2019	37	161	94	56	49	52	1 118	2 427	337	172	53	4 557
2020	39	173	104	63	52	55	1 199	2 573	343	174	57	4 833
2021	41	186	113	69	62	58	1 270	2 725	354	176	56	5 109
2022	43	198	125	75	66	63	1 338	2 879	362	173	61	5 385

därav i bostäder som beräknas produceras

år	0 år	1-5 år	6-9 år	10-12 år	13-15 år	16-18 år	19-24 år	25-44 år	45-64 år	65-79 år	80- år	Summa
2013	0	0	0	0	0	0	0	0	0	0	0	0
2014	0	0	0	0	0	0	0	0	0	0	0	0
2015	0	0	0	0	0	0	0	0	0	0	0	0
2016	0	0	0	0	0	0	0	0	0	0	0	0
2017	2	7	4	2	2	3	76	84	0	0	0	180
2018	3	15	9	5	4	5	139	179	1	0	0	360
2019	6	28	17	9	7	8	230	324	2	0	0	630
2020	8	40	26	13	11	12	308	477	5	0	0	900
2021	10	53	35	19	15	16	379	635	8	0	0	1 170
2022	12	66	45	24	20	20	446	794	13	0	0	1 440

Hjorthagen-Värtahamnen

Folkmängd 31 december

år	0 år	1-5 år	6-9 år	10-12 år	13-15 år	16-18 år	19-24 år	25-44 år	45-64 år	65-79 år	80- år	Summa
2012	24	103	60	41	19	30	189	869	634	262	105	2 336
2013	76	200	94	55	60	70	274	1 552	841	313	119	3 656
2014	114	310	116	80	81	96	323	2 074	990	360	125	4 670
2015	159	452	160	96	120	131	391	2 775	1 235	404	138	6 061
2016	178	549	194	111	127	153	398	3 085	1 396	441	148	6 780
2017	187	633	225	121	142	165	408	3 300	1 548	490	158	7 377
2018	200	720	268	138	152	192	472	3 625	1 729	539	178	8 213
2019	217	805	316	163	172	211	546	3 993	1 944	589	203	9 158
2020	210	830	350	182	174	220	516	3 969	2 097	646	221	9 414
2021	212	860	391	205	189	233	536	4 128	2 319	715	241	10 028
2022	219	887	429	226	206	252	557	4 290	2 546	789	266	10 668

därav i bostäder som beräknas produceras

år	0 år	1-5 år	6-9 år	10-12 år	13-15 år	16-18 år	19-24 år	25-44 år	45-64 år	65-79 år	80- år	Summa
2013	43	94	28	19	30	37	98	695	221	31	6	1 303
2014	83	193	56	33	50	64	151	1 224	382	54	13	2 301
2015	128	333	95	52	77	99	226	1 939	622	90	23	3 684
2016	148	432	124	62	87	114	237	2 267	779	119	32	4 400
2017	157	516	152	74	94	125	251	2 495	936	152	42	4 996
2018	171	602	191	92	107	143	321	2 829	1 124	194	56	5 830
2019	188	689	238	115	123	165	392	3 210	1 337	242	74	6 773
2020	181	716	272	129	127	168	365	3 198	1 494	289	90	7 029
2021	184	748	313	149	141	182	382	3 367	1 719	350	108	7 644
2022	191	776	351	170	158	199	402	3 539	1 953	418	128	8 285

På Engelbrekts församling skrivna (samma varje år)

Folkmängd 31 december

år	0 år	1-5 år	6-9 år	10-12 år	13-15 år	16-18 år	19-24 år	25-44 år	45-64 år	65-79 år	80- år	Summa
2012	0	1	0	2	3	0	4	53	31	12	3	109

Hedvig Eleonora

Folkmängd 31 december

år	0 år	1-5 år	6-9 år	10-12 år	13-15 år	16-18 år	19-24 år	25-44 år	45-64 år	65-79 år	80- år	Summa
2012	141	477	346	213	215	260	812	3 438	2 696	1 686	553	10 837
2013	154	507	342	234	205	257	768	3 526	2 665	1 756	544	10 959
2014	156	553	339	239	228	232	781	3 625	2 672	1 823	532	11 179
2015	155	567	345	241	223	244	758	3 630	2 684	1 843	534	11 227
2016	153	579	331	258	238	235	738	3 614	2 708	1 851	538	11 243
2017	152	588	340	259	241	250	712	3 617	2 720	1 884	552	11 315
2018	151	587	356	253	244	247	702	3 591	2 722	1 925	549	11 326
2019	149	582	364	245	258	257	686	3 553	2 735	1 940	565	11 335
2020	148	576	373	249	259	259	677	3 521	2 737	1 959	581	11 338
2021	147	570	379	259	253	262	677	3 485	2 739	1 962	602	11 335
2022	145	565	381	262	249	273	678	3 448	2 725	1 951	648	11 326

därav i bostäder som beräknas produceras

år	0 år	1-5 år	6-9 år	10-12 år	13-15 år	16-18 år	19-24 år	25-44 år	45-64 år	65-79 år	80- år	Summa
2013	0	0	0	0	0	0	0	0	0	0	0	0
2014	4	9	3	2	3	4	9	65	26	4	0	128
2015	5	11	3	2	3	4	7	62	28	5	1	129
2016	4	13	4	2	2	4	6	60	30	6	1	130
2017	6	18	5	3	4	5	10	89	44	9	1	194
2018	5	19	6	3	3	5	9	84	47	11	2	194
2019	5	19	7	3	3	5	8	79	50	12	2	194
2020	4	19	8	4	3	4	8	74	52	14	2	192
2021	3	17	8	4	4	4	8	70	54	16	3	191
2022	3	16	9	4	4	4	7	66	56	18	3	189

På Hedvig Eleonora församling skrivna (samma varje år)

Folkmängd 31 december

år	0 år	1-5 år	6-9 år	10-12 år	13-15 år	16-18 år	19-24 år	25-44 år	45-64 år	65-79 år	80- år	Summa
2012	0	0	1	0	0	0	0	12	7	3	1	24

Oscars k:a

Folkmängd 31 december

år	0 år	1-5 år	6-9 år	10-12 år	13-15 år	16-18 år	19-24 år	25-44 år	45-64 år	65-79 år	80- år	Summa
2012	203	819	544	401	344	397	1 039	4 296	3 885	2 768	1 059	15 755
2013	201	810	549	391	361	377	1 048	4 505	3 850	2 846	1 040	15 979
2014	200	799	541	397	368	351	1 082	4 627	3 807	2 922	1 018	16 112
2015	199	790	526	401	381	364	1 048	4 715	3 794	2 939	1 023	16 178
2016	197	776	534	395	376	375	1 033	4 738	3 807	2 957	1 012	16 200
2017	197	770	527	390	383	380	1 016	4 748	3 787	2 998	1 014	16 209
2018	196	765	521	383	389	390	998	4 750	3 792	3 027	1 013	16 225
2019	196	762	518	389	387	389	989	4 738	3 809	3 048	1 011	16 236
2020	197	759	511	389	384	398	980	4 734	3 811	3 056	1 020	16 240
2021	198	758	510	385	381	404	987	4 716	3 810	3 037	1 053	16 238
2022	197	757	510	382	386	403	988	4 691	3 798	3 013	1 101	16 226

därav i bostäder som beräknas produceras

år	0 år	1-5 år	6-9 år	10-12 år	13-15 år	16-18 år	19-24 år	25-44 år	45-64 år	65-79 år	80- år	Summa
2013	2	3	1	1	1	1	3	24	10	2	0	48
2014	2	4	1	1	1	1	2	24	11	2	0	49
2015	2	5	1	1	1	1	2	22	11	2	0	49
2016	1	5	2	1	1	1	2	22	12	3	0	49
2017	1	5	2	1	1	1	2	20	13	3	0	49
2018	1	5	2	1	1	1	2	19	13	4	1	49
2019	1	5	2	1	1	1	2	17	14	4	1	48
2020	1	4	2	1	1	1	2	17	14	4	1	48
2021	1	4	2	1	1	1	2	16	14	5	1	47
2022	1	3	2	1	1	1	2	15	15	5	1	47

Djurgården

Folkmängd 31 december

år	0 år	1-5 år	6-9 år	10-12 år	13-15 år	16-18 år	19-24 år	25-44 år	45-64 år	65-79 år	80- år	Summa
2012	8	37	30	28	22	23	47	162	241	167	60	825
2013	7	40	33	25	25	24	45	169	239	171	56	834
2014	8	45	30	26	29	20	50	176	233	166	58	841
2015	8	46	32	27	27	24	48	181	227	167	57	845
2016	8	47	38	25	25	26	46	187	221	166	57	846
2017	8	48	38	25	26	29	44	191	218	162	57	846
2018	9	47	44	23	27	28	45	194	214	158	60	847
2019	9	47	44	28	25	26	46	197	212	156	58	848
2020	9	47	45	29	25	27	47	198	209	152	60	848
2021	9	47	45	32	24	28	48	199	207	149	61	848
2022	9	47	44	33	28	26	48	199	202	144	68	847

därav i bostäder som beräknas produceras

år	0 år	1-5 år	6-9 år	10-12 år	13-15 år	16-18 år	19-24 år	25-44 år	45-64 år	65-79 år	80- år	Summa
2013	0	0	0	0	0	0	0	0	0	0	0	0
2014	0	0	0	0	0	0	0	0	0	0	0	0
2015	0	0	0	0	0	0	0	0	0	0	0	0
2016	0	0	0	0	0	0	0	0	0	0	0	0
2017	0	0	0	0	0	0	0	0	0	0	0	0
2018	0	0	0	0	0	0	0	0	0	0	0	0
2019	0	0	0	0	0	0	0	0	0	0	0	0
2020	0	0	0	0	0	0	0	0	0	0	0	0
2021	0	0	0	0	0	0	0	0	0	0	0	0
2022	0	0	0	0	0	0	0	0	0	0	0	0

Gärdet

Folkmängd 31 december

år	0 år	1-5 år	6-9 år	10-12 år	13-15 år	16-18 år	19-24 år	25-44 år	45-64 år	65-79 år	80- år	Summa
2012	309	1 057	576	281	232	289	1 949	7 484	4 177	2 780	1 467	20 601
2013	284	1 050	630	338	243	290	1 935	7 570	4 212	2 852	1 406	20 810
2014	275	1 047	672	354	275	292	1 940	7 619	4 216	2 924	1 362	20 975
2015	276	1 041	688	410	303	302	1 932	7 739	4 289	2 976	1 321	21 277
2016	284	1 049	724	414	356	323	1 933	7 920	4 423	3 032	1 283	21 741
2017	291	1 077	700	469	375	357	1 911	8 036	4 545	3 066	1 272	22 098
2018	293	1 079	715	477	420	381	1 924	8 097	4 638	3 097	1 259	22 381
2019	294	1 087	717	505	422	421	1 935	8 134	4 756	3 093	1 269	22 633
2020	290	1 085	712	499	464	432	1 924	8 079	4 818	3 112	1 272	22 687
2021	285	1 079	722	491	468	466	1 920	8 009	4 865	3 103	1 300	22 709
2022	280	1 068	716	494	490	465	1 939	7 942	4 901	3 084	1 338	22 717

därav i bostäder som beräknas produceras

år	0 år	1-5 år	6-9 år	10-12 år	13-15 år	16-18 år	19-24 år	25-44 år	45-64 år	65-79 år	80- år	Summa
2013	0	0	0	0	0	0	0	0	0	0	0	0
2014	0	0	0	0	0	0	0	0	0	0	0	0
2015	7	14	4	3	5	6	14	106	43	7	1	210
2016	21	46	14	9	14	19	40	315	132	22	2	632
2017	32	77	23	13	20	28	53	465	207	36	4	959
2018	37	104	31	16	22	33	93	562	251	48	6	1 202
2019	39	127	40	20	25	36	117	646	296	62	8	1 416
2020	35	136	46	22	24	35	105	633	319	73	11	1 439
2021	31	136	51	25	24	33	96	604	336	85	14	1 435
2022	26	131	56	27	25	31	91	575	351	97	17	1 427

På Oscars församling skrivna (samma varje år)

Folkmängd 31 december

år	0 år	1-5 år	6-9 år	10-12 år	13-15 år	16-18 år	19-24 år	25-44 år	45-64 år	65-79 år	80- år	Summa
2012	0	10	6	6	0	3	4	52	40	11	8	140

Södermalms SDO

Folkmängd 31 december

år	0 år	1-5 år	6-9 år	10-12 år	13-15 år	16-18 år	19-24 år	25-44 år	45-64 år	65-79 år	80- år	Summa
2012	1 793	7 118	4 022	2 401	2 231	2 751	8 585	43 812	32 716	14 399	4 914	124 742
2013	1 811	7 097	4 151	2 572	2 310	2 646	8 630	44 237	32 722	15 132	4 878	126 187
2014	1 778	7 062	4 320	2 746	2 352	2 601	8 592	44 721	32 730	15 719	4 824	127 445
2015	1 765	7 038	4 395	2 851	2 469	2 572	8 534	44 888	32 939	16 243	4 794	128 487
2016	1 742	6 901	4 523	2 901	2 607	2 633	8 385	44 771	33 246	16 695	4 775	129 179
2017	1 735	6 793	4 594	3 008	2 756	2 668	8 237	44 862	33 416	17 222	4 762	130 052
2018	1 735	6 767	4 571	3 110	2 850	2 771	8 142	44 874	33 662	17 656	4 822	130 960
2019	1 744	6 747	4 597	3 164	2 909	2 900	8 097	44 915	34 031	17 958	4 910	131 972
2020	1 750	6 729	4 535	3 233	3 003	3 024	8 042	44 819	34 198	18 274	5 014	132 620
2021	1 738	6 696	4 475	3 262	3 085	3 092	8 055	44 499	34 322	18 472	5 183	132 880
2022	1 744	6 710	4 473	3 275	3 139	3 145	8 185	44 518	34 431	18 689	5 440	133 749

därav i bostäder som beräknas produceras

år	0 år	1-5 år	6-9 år	10-12 år	13-15 år	16-18 år	19-24 år	25-44 år	45-64 år	65-79 år	80- år	Summa
2013	6	13	4	3	4	6	14	100	38	6	1	195
2014	17	40	12	7	11	13	35	261	76	10	3	484
2015	35	87	25	15	22	28	66	539	172	25	6	1 019
2016	52	137	39	21	31	41	88	784	272	41	9	1 516
2017	74	208	61	32	46	61	129	1 154	428	68	15	2 277
2018	96	282	85	44	59	80	177	1 491	586	99	22	3 020
2019	118	367	115	59	75	103	213	1 871	796	142	30	3 888
2020	129	431	142	71	83	115	227	2 077	946	180	40	4 440
2021	125	463	164	79	84	116	218	2 079	1 052	217	49	4 647
2022	139	528	199	98	101	132	271	2 414	1 252	319	73	5 525

Stadsdelar som ingår i Södermalm stadsdelsområde är: Storkyrkan, Mariatorget, Södra Station, Norra Högalid, Mellersta Högalid, Södra Högalid, Reimersholme-Långholmen, Västra Katarina, Östra Katarina, Norra Sofia, Södra Sofia, Södra Hammarbyhamnen

Storkyrkan

Folkmängd 31 december

år	0 år	1-5 år	6-9 år	10-12 år	13-15 år	16-18 år	19-24 år	25-44 år	45-64 år	65-79 år	80- år	Summa
2012	43	130	118	65	61	56	254	888	915	526	115	3 171
2013	36	137	106	72	66	61	225	959	877	556	111	3 205
2014	38	141	94	79	63	65	205	1 009	863	569	107	3 232
2015	39	140	88	84	63	67	190	1 035	863	569	110	3 247
2016	40	142	85	76	69	69	184	1 049	856	578	105	3 253
2017	41	144	83	71	74	67	183	1 057	843	592	102	3 258
2018	41	144	87	63	79	67	181	1 062	837	593	110	3 263
2019	42	146	86	63	73	72	183	1 066	829	598	110	3 268
2020	42	147	88	62	70	75	182	1 069	817	598	122	3 272
2021	43	148	89	63	65	79	182	1 070	810	594	133	3 275
2022	43	149	88	64	65	75	187	1 070	805	588	143	3 276

därav i bostäder som beräknas produceras

år	0 år	1-5 år	6-9 år	10-12 år	13-15 år	16-18 år	19-24 år	25-44 år	45-64 år	65-79 år	80- år	Summa
2013	0	0	0	0	0	0	0	0	0	0	0	0
2014	0	0	0	0	0	0	0	0	0	0	0	0
2015	0	0	0	0	0	0	0	0	0	0	0	0
2016	0	0	0	0	0	0	0	0	0	0	0	0
2017	0	0	0	0	0	0	0	0	0	0	0	0
2018	0	0	0	0	0	0	0	0	0	0	0	0
2019	0	0	0	0	0	0	0	0	0	0	0	0
2020	0	0	0	0	0	0	0	0	0	0	0	0
2021	0	0	0	0	0	0	0	0	0	0	0	0
2022	0	0	0	0	0	0	0	0	0	0	0	0

Mariatorget

Folkmängd 31 december

år	0 år	1-5 år	6-9 år	10-12 år	13-15 år	16-18 år	19-24 år	25-44 år	45-64 år	65-79 år	80- år	Summa
2012	163	756	401	253	278	366	1 012	4 513	4 258	1 906	516	14 422
2013	184	733	409	262	274	333	1 011	4 691	4 181	1 979	517	14 574
2014	192	737	432	284	263	338	1 019	4 982	4 151	2 020	528	14 945
2015	200	763	437	286	276	321	1 029	5 172	4 110	2 116	517	15 228
2016	198	750	454	295	280	318	995	5 203	4 080	2 179	505	15 258
2017	195	736	473	294	295	304	970	5 219	4 062	2 223	506	15 277
2018	197	746	464	311	296	314	948	5 255	4 070	2 269	508	15 377
2019	205	762	479	313	310	326	945	5 374	4 116	2 312	517	15 659
2020	205	764	473	330	308	339	924	5 356	4 104	2 336	534	15 672
2021	203	763	467	334	321	339	921	5 330	4 091	2 352	557	15 677
2022	201	762	472	338	320	345	921	5 298	4 065	2 357	596	15 675

därav i bostäder som beräknas produceras

år	0 år	1-5 år	6-9 år	10-12 år	13-15 år	16-18 år	19-24 år	25-44 år	45-64 år	65-79 år	80- år	Summa
2013	0	0	0	0	0	0	0	0	0	0	0	0
2014	9	21	6	4	6	7	22	147	28	2	2	253
2015	18	43	12	7	10	12	34	270	57	5	3	472
2016	17	51	14	7	10	11	25	265	66	6	4	475
2017	16	55	15	7	9	11	22	259	73	7	5	478
2018	17	63	19	9	10	13	27	290	90	10	6	554
2019	25	82	28	14	16	22	42	405	155	20	9	816
2020	24	86	31	15	15	21	37	382	169	24	10	814
2021	21	86	34	16	14	20	35	362	181	28	12	810
2022	19	84	37	18	14	19	34	343	192	33	14	807

Södra Station

Folkmängd 31 december

år	0 år	1-5 år	6-9 år	10-12 år	13-15 år	16-18 år	19-24 år	25-44 år	45-64 år	65-79 år	80- år	Summa
2012	46	239	209	155	174	228	375	1 108	1 631	530	137	4 832
2013	42	241	210	150	162	197	397	1 134	1 625	581	134	4 874
2014	43	229	213	155	156	189	391	1 162	1 610	615	143	4 906
2015	44	228	206	159	155	178	379	1 178	1 596	650	147	4 919
2016	44	227	209	155	152	171	361	1 184	1 586	681	151	4 920
2017	44	224	209	150	157	166	345	1 186	1 580	704	153	4 918
2018	44	221	202	154	160	166	332	1 189	1 563	730	158	4 919
2019	43	220	202	157	158	164	317	1 186	1 561	743	166	4 918
2020	43	218	202	156	155	170	310	1 181	1 556	752	173	4 916
2021	43	216	200	150	158	174	307	1 171	1 546	759	188	4 913
2022	43	214	198	152	162	172	304	1 164	1 529	767	203	4 907

därav i bostäder som beräknas produceras

år	0 år	1-5 år	6-9 år	10-12 år	13-15 år	16-18 år	19-24 år	25-44 år	45-64 år	65-79 år	80- år	Summa
2013	0	0	0	0	0	0	0	0	0	0	0	0
2014	0	0	0	0	0	0	0	0	0	0	0	0
2015	0	0	0	0	0	0	0	0	0	0	0	0
2016	0	0	0	0	0	0	0	0	0	0	0	0
2017	0	0	0	0	0	0	0	0	0	0	0	0
2018	0	0	0	0	0	0	0	0	0	0	0	0
2019	0	0	0	0	0	0	0	0	0	0	0	0
2020	0	0	0	0	0	0	0	0	0	0	0	0
2021	0	0	0	0	0	0	0	0	0	0	0	0
2022	0	0	0	0	0	0	0	0	0	0	0	0

På Maria församling skrivna (samma varje år)

Folkmängd 31 december

år	0 år	1-5 år	6-9 år	10-12 år	13-15 år	16-18 år	19-24 år	25-44 år	45-64 år	65-79 år	80- år	Summa
2012	0	4	2	0	1	0	1	16	29	5	1	59

Norra Högalid

Folkmängd 31 december

år	0 år	1-5 år	6-9 år	10-12 år	13-15 år	16-18 år	19-24 år	25-44 år	45-64 år	65-79 år	80- år	Summa
2012	221	577	288	157	119	177	927	5 892	3 090	1 561	638	13 647
2013	211	643	304	176	150	183	908	5 812	3 140	1 629	633	13 790
2014	202	680	321	189	178	188	880	5 794	3 161	1 692	617	13 901
2015	196	692	325	217	187	192	879	5 710	3 212	1 737	614	13 962
2016	189	681	351	225	200	211	863	5 607	3 277	1 779	605	13 987
2017	183	673	367	232	208	227	854	5 521	3 322	1 817	600	14 004
2018	179	654	387	230	229	233	850	5 438	3 371	1 857	598	14 027
2019	177	639	398	240	235	242	849	5 378	3 401	1 884	604	14 046
2020	179	635	399	258	243	252	858	5 382	3 451	1 920	610	14 187
2021	178	628	400	266	242	266	856	5 332	3 473	1 938	617	14 198
2022	176	623	394	277	249	271	862	5 274	3 494	1 955	628	14 201

därav i bostäder som beräknas produceras

år	0 år	1-5 år	6-9 år	10-12 år	13-15 år	16-18 år	19-24 år	25-44 år	45-64 år	65-79 år	80- år	Summa
2013	0	0	0	0	0	0	0	0	0	0	0	0
2014	0	0	0	0	0	0	0	0	0	0	0	0
2015	0	0	0	0	0	0	0	0	0	0	0	0
2016	0	0	0	0	0	0	0	0	0	0	0	0
2017	0	0	0	0	0	0	0	0	0	0	0	0
2018	0	0	0	0	0	0	0	0	0	0	0	0
2019	0	0	0	0	0	0	0	0	0	0	0	0
2020	4	9	3	2	3	4	9	64	26	4	0	126
2021	5	11	3	2	3	4	6	61	28	5	1	127
2022	4	12	4	2	2	4	6	59	29	6	1	128

Mellersta Högalid

Folkmängd 31 december

år	0 år	1-5 år	6-9 år	10-12 år	13-15 år	16-18 år	19-24 år	25-44 år	45-64 år	65-79 år	80- år	Summa
2012	124	496	348	208	198	261	683	3 483	2 843	1 240	535	10 419
2013	133	492	337	222	211	247	719	3 511	2 812	1 314	526	10 524
2014	130	496	322	246	210	236	750	3 528	2 808	1 374	507	10 606
2015	128	503	318	244	211	232	761	3 538	2 782	1 417	515	10 649
2016	132	507	325	242	226	246	769	3 628	2 795	1 461	508	10 840
2017	135	512	330	232	247	248	759	3 682	2 808	1 521	503	10 977
2018	142	532	335	240	253	258	764	3 805	2 859	1 568	510	11 266
2019	141	533	345	233	250	267	751	3 779	2 877	1 595	511	11 282
2020	140	534	343	238	241	283	740	3 750	2 879	1 624	520	11 292
2021	137	533	343	241	244	283	739	3 717	2 882	1 641	536	11 296
2022	134	529	345	247	239	280	747	3 675	2 885	1 657	551	11 291

därav i bostäder som beräknas produceras

år	0 år	1-5 år	6-9 år	10-12 år	13-15 år	16-18 år	19-24 år	25-44 år	45-64 år	65-79 år	80- år	Summa
2013	0	0	0	0	0	0	0	0	0	0	0	0
2014	0	0	0	0	0	0	0	0	0	0	0	0
2015	0	0	0	0	0	0	0	0	0	0	0	0
2016	6	14	4	3	4	5	15	102	19	2	1	175
2017	11	26	7	4	7	8	19	164	48	6	2	303
2018	19	49	14	8	12	16	34	297	109	16	3	578
2019	19	56	16	8	11	16	28	287	118	19	4	582
2020	18	61	19	9	10	16	25	271	127	23	5	584
2021	15	63	21	10	10	15	24	256	136	27	6	584
2022	13	62	23	11	10	14	24	238	145	32	8	579

Södra Högalid

Folkmängd 31 december

år	0 år	1-5 år	6-9 år	10-12 år	13-15 år	16-18 år	19-24 år	25-44 år	45-64 år	65-79 år	80- år	Summa
2012	34	229	137	113	93	147	322	1 130	1 214	571	271	4 261
2013	41	215	149	107	109	114	364	1 124	1 215	603	259	4 300
2014	41	213	157	109	111	111	360	1 143	1 216	620	250	4 331
2015	40	200	169	110	120	110	352	1 147	1 216	630	250	4 345
2016	39	188	184	110	115	124	337	1 143	1 219	637	252	4 348
2017	39	182	182	120	117	125	327	1 137	1 223	646	250	4 349
2018	38	182	179	121	118	133	319	1 134	1 210	662	255	4 351
2019	38	179	171	134	118	130	317	1 119	1 226	671	250	4 353
2020	37	176	162	139	126	132	315	1 109	1 222	682	253	4 354
2021	37	174	158	141	128	134	318	1 093	1 226	685	259	4 353
2022	37	172	158	132	140	133	321	1 083	1 217	688	271	4 350

därav i bostäder som beräknas produceras

år	0 år	1-5 år	6-9 år	10-12 år	13-15 år	16-18 år	19-24 år	25-44 år	45-64 år	65-79 år	80- år	Summa
2013	0	0	0	0	0	0	0	0	0	0	0	0
2014	0	0	0	0	0	0	0	0	0	0	0	0
2015	0	0	0	0	0	0	0	0	0	0	0	0
2016	0	0	0	0	0	0	0	0	0	0	0	0
2017	0	0	0	0	0	0	0	0	0	0	0	0
2018	0	0	0	0	0	0	0	0	0	0	0	0
2019	0	0	0	0	0	0	0	0	0	0	0	0
2020	0	0	0	0	0	0	0	0	0	0	0	0
2021	0	0	0	0	0	0	0	0	0	0	0	0
2022	0	0	0	0	0	0	0	0	0	0	0	0

Reimersholme-Långholmen

Folkmängd 31 december

år	0 år	1-5 år	6-9 år	10-12 år	13-15 år	16-18 år	19-24 år	25-44 år	45-64 år	65-79 år	80- år	Summa
2012	25	134	69	45	40	43	108	655	639	465	212	2 435
2013	26	123	72	51	42	43	127	673	621	479	203	2 458
2014	25	119	84	41	39	50	135	697	592	502	192	2 476
2015	25	115	79	51	45	45	142	710	588	501	186	2 485
2016	25	111	84	46	49	46	144	716	583	505	182	2 489
2017	25	105	84	57	42	44	147	726	577	508	176	2 491
2018	24	105	82	53	50	49	142	733	573	511	172	2 494
2019	25	104	80	57	46	52	142	735	574	509	173	2 496
2020	25	104	78	56	55	48	143	736	576	506	171	2 498
2021	25	104	75	57	52	54	143	738	578	498	175	2 499
2022	25	104	75	56	56	51	146	738	582	479	186	2 499

därav i bostäder som beräknas produceras

år	0 år	1-5 år	6-9 år	10-12 år	13-15 år	16-18 år	19-24 år	25-44 år	45-64 år	65-79 år	80- år	Summa
2013	0	0	0	0	0	0	0	0	0	0	0	0
2014	0	0	0	0	0	0	0	0	0	0	0	0
2015	0	0	0	0	0	0	0	0	0	0	0	0
2016	0	0	0	0	0	0	0	0	0	0	0	0
2017	0	0	0	0	0	0	0	0	0	0	0	0
2018	0	0	0	0	0	0	0	0	0	0	0	0
2019	0	0	0	0	0	0	0	0	0	0	0	0
2020	0	0	0	0	0	0	0	0	0	0	0	0
2021	0	0	0	0	0	0	0	0	0	0	0	0
2022	0	0	0	0	0	0	0	0	0	0	0	0

På Högalids församling skrivna (samma varje år)

Folkmängd 31 december

år	0 år	1-5 år	6-9 år	10-12 år	13-15 år	16-18 år	19-24 år	25-44 år	45-64 år	65-79 år	80- år	Summa
2012	0	4	1	2	1	0	7	37	41	9	1	103

Västra Katarina

Folkmängd 31 december

år	0 år	1-5 år	6-9 år	10-12 år	13-15 år	16-18 år	19-24 år	25-44 år	45-64 år	65-79 år	80- år	Summa
2012	179	656	337	245	241	299	1 101	4 858	3 703	1 693	767	14 079
2013	166	654	358	232	245	279	1 143	4 958	3 682	1 750	769	14 236
2014	166	630	380	245	233	268	1 151	5 052	3 658	1 790	770	14 342
2015	166	622	381	247	242	267	1 123	5 093	3 656	1 835	766	14 398
2016	165	610	404	241	233	269	1 100	5 116	3 643	1 870	768	14 419
2017	164	603	401	248	244	260	1 074	5 147	3 607	1 916	767	14 433
2018	164	597	393	260	247	268	1 052	5 169	3 585	1 937	780	14 451
2019	164	595	391	275	243	264	1 043	5 177	3 573	1 958	783	14 467
2020	165	594	385	278	249	274	1 030	5 175	3 563	1 980	785	14 478
2021	165	593	383	271	260	277	1 032	5 159	3 552	1 993	798	14 484
2022	165	593	381	273	271	273	1 031	5 144	3 528	2 005	818	14 483

därav i bostäder som beräknas produceras

år	0 år	1-5 år	6-9 år	10-12 år	13-15 år	16-18 år	19-24 år	25-44 år	45-64 år	65-79 år	80- år	Summa
2013	1	2	0	0	0	1	2	12	2	0	0	21
2014	1	2	1	0	0	1	1	12	3	0	0	21
2015	1	2	1	0	0	0	1	12	3	0	0	21
2016	1	2	1	0	0	0	1	11	3	0	0	21
2017	1	3	1	0	0	1	1	10	4	0	0	21
2018	1	3	1	0	0	1	1	10	4	1	0	21
2019	0	2	1	0	0	1	1	9	5	1	0	21
2020	0	2	1	1	0	0	1	9	5	1	0	20
2021	0	2	1	1	0	0	1	8	5	1	0	20
2022	0	2	1	1	0	0	1	8	5	1	1	20

Östra Katarina

Folkmängd 31 december

år	0 år	1-5 år	6-9 år	10-12 år	13-15 år	16-18 år	19-24 år	25-44 år	45-64 år	65-79 år	80- år	Summa
2012	300	1 101	645	410	351	481	1 514	7 617	5 439	2 225	537	20 620
2013	304	1 122	630	453	356	463	1 516	7 706	5 424	2 354	534	20 862
2014	298	1 116	655	487	384	418	1 510	7 778	5 416	2 474	518	21 054
2015	295	1 116	669	476	420	393	1 501	7 746	5 467	2 576	507	21 165
2016	290	1 103	669	474	456	397	1 466	7 689	5 497	2 671	511	21 222
2017	287	1 082	687	475	483	416	1 406	7 648	5 495	2 799	504	21 282
2018	285	1 070	678	503	475	444	1 375	7 589	5 495	2 911	506	21 332
2019	283	1 058	682	501	479	473	1 357	7 519	5 519	2 983	522	21 376
2020	283	1 047	679	511	483	493	1 342	7 470	5 502	3 057	543	21 411
2021	282	1 039	669	511	508	490	1 349	7 403	5 508	3 112	567	21 438
2022	281	1 033	665	513	507	495	1 367	7 342	5 479	3 169	603	21 453

därav i bostäder som beräknas produceras

år	0 år	1-5 år	6-9 år	10-12 år	13-15 år	16-18 år	19-24 år	25-44 år	45-64 år	65-79 år	80- år	Summa
2013	0	0	0	0	0	0	0	0	0	0	0	0
2014	0	0	0	0	0	0	0	0	0	0	0	0
2015	0	0	0	0	0	0	0	0	0	0	0	0
2016	0	0	0	0	0	0	0	0	0	0	0	0
2017	1	1	0	0	0	1	1	10	4	1	0	19
2018	1	2	0	0	0	1	1	9	4	1	0	19
2019	1	2	1	0	0	1	1	9	4	1	0	19
2020	1	2	1	0	0	1	1	8	5	1	0	19
2021	0	2	1	0	0	0	1	8	5	1	0	19
2022	0	2	1	0	0	0	1	7	5	1	0	19

På Katarina församling skrivna (samma varje år)

Folkmängd 31 december

år	0 år	1-5 år	6-9 år	10-12 år	13-15 år	16-18 år	19-24 år	25-44 år	45-64 år	65-79 år	80- år	Summa
2012	0	4	2	0	0	1	6	75	115	14	3	220

Norra Sofia

Folkmängd 31 december

år	0 år	1-5 år	6-9 år	10-12 år	13-15 år	16-18 år	19-24 år	25-44 år	45-64 år	65-79 år	80- år	Summa
2012	94	401	243	154	141	157	587	3 052	2 059	858	291	8 037
2013	110	397	251	172	143	167	558	3 060	2 082	904	288	8 131
2014	108	409	263	174	147	172	548	3 066	2 083	957	279	8 206
2015	106	422	252	183	163	160	551	3 050	2 094	1 002	267	8 249
2016	103	417	255	186	176	161	542	2 998	2 130	1 047	254	8 272
2017	102	406	260	201	179	163	535	2 975	2 130	1 081	256	8 288
2018	101	406	260	200	187	175	544	2 967	2 135	1 118	259	8 352
2019	100	399	270	193	192	186	536	2 933	2 145	1 144	273	8 370
2020	99	394	268	194	203	188	531	2 910	2 144	1 178	274	8 383
2021	98	389	263	201	203	195	531	2 892	2 144	1 199	280	8 394
2022	97	385	264	205	197	198	537	2 868	2 134	1 223	292	8 400

därav i bostäder som beräknas produceras

år	0 år	1-5 år	6-9 år	10-12 år	13-15 år	16-18 år	19-24 år	25-44 år	45-64 år	65-79 år	80- år	Summa
2013	0	0	0	0	0	0	0	0	0	0	0	0
2014	0	0	0	0	0	0	0	0	0	0	0	0
2015	0	0	0	0	0	0	0	0	0	0	0	0
2016	0	0	0	0	0	0	0	0	0	0	0	0
2017	0	0	0	0	0	0	0	0	0	0	0	0
2018	1	2	1	1	0	1	19	21	0	0	0	45
2019	0	2	1	1	1	1	16	24	0	0	0	45
2020	0	2	1	1	1	1	13	26	0	0	0	45
2021	0	2	2	1	1	1	12	26	1	0	0	45
2022	0	2	2	1	1	1	11	27	1	0	0	45

Södra Sofia

Folkmängd 31 december

år	0 år	1-5 år	6-9 år	10-12 år	13-15 år	16-18 år	19-24 år	25-44 år	45-64 år	65-79 år	80- år	Summa
2012	140	633	426	248	251	256	696	3 221	3 210	1 721	716	11 518
2013	133	604	449	269	256	249	712	3 318	3 168	1 778	702	11 639
2014	133	604	437	294	259	244	731	3 405	3 128	1 844	686	11 766
2015	134	601	428	316	253	262	719	3 453	3 100	1 885	667	11 817
2016	132	579	438	316	272	266	712	3 453	3 101	1 908	660	11 838
2017	132	561	426	332	294	270	706	3 463	3 050	1 966	650	11 850
2018	132	555	427	328	314	267	698	3 464	3 042	1 989	652	11 867
2019	140	570	433	327	322	293	712	3 585	3 110	1 992	660	12 145
2020	145	578	422	321	339	314	712	3 615	3 121	2 011	661	12 240
2021	144	582	412	330	338	330	712	3 597	3 111	2 023	668	12 247
2022	168	640	428	343	351	351	786	3 988	3 229	2 082	700	13 065

därav i bostäder som beräknas produceras

år	0 år	1-5 år	6-9 år	10-12 år	13-15 år	16-18 år	19-24 år	25-44 år	45-64 år	65-79 år	80- år	Summa
2013	0	0	0	0	0	0	0	0	0	0	0	0
2014	1	2	1	0	1	1	2	17	7	1	0	34
2015	1	3	1	0	1	1	2	16	7	1	0	34
2016	1	3	1	0	1	1	2	16	8	2	0	34
2017	1	4	1	0	1	1	1	15	8	2	0	34
2018	1	4	1	1	1	1	1	14	9	2	0	34
2019	9	21	7	4	7	9	19	146	63	11	1	297
2020	13	32	10	5	8	11	22	188	76	14	2	381
2021	12	37	11	5	7	10	18	181	82	16	3	383
2022	36	97	29	17	23	28	78	582	209	85	17	1 201

Södra Hammarbyhamnen

Folkmängd 31 december

år	0 år	1-5 år	6-9 år	10-12 år	13-15 år	16-18 år	19-24 år	25-44 år	45-64 år	65-79 år	80- år	Summa
2012	423	1 752	795	345	282	278	991	7 249	3 505	1 070	171	16 861
2013	425	1 722	871	403	293	309	935	7 145	3 684	1 171	196	17 154
2014	401	1 675	956	440	307	321	898	6 961	3 836	1 227	219	17 241
2015	392	1 623	1 036	476	333	344	893	6 909	4 045	1 293	240	17 584
2016	384	1 571	1 060	533	376	353	897	6 839	4 268	1 346	266	17 892
2017	388	1 550	1 084	593	413	374	917	6 956	4 508	1 414	285	18 485
2018	387	1 540	1 071	644	440	396	921	6 923	4 714	1 478	306	18 821
2019	386	1 529	1 053	668	483	429	929	6 918	4 890	1 533	333	19 151
2020	386	1 524	1 031	687	528	454	940	6 921	5 051	1 597	360	19 478
2021	381	1 513	1 009	693	566	472	949	6 851	5 191	1 645	397	19 668
2022	372	1 494	999	673	581	500	959	6 728	5 275	1 687	442	19 710

därav i bostäder som beräknas produceras

år	0 år	1-5 år	6-9 år	10-12 år	13-15 år	16-18 år	19-24 år	25-44 år	45-64 år	65-79 år	80- år	Summa
2013	5	12	4	2	4	5	12	88	35	6	1	174
2014	6	15	4	2	4	5	9	85	38	7	1	176
2015	16	38	11	7	10	14	29	240	105	18	2	492
2016	26	66	20	11	17	24	45	390	176	32	4	811
2017	46	120	36	20	29	40	84	697	291	52	8	1 423
2018	56	161	48	26	35	48	94	850	369	70	11	1 768
2019	63	201	62	31	40	55	106	992	451	90	16	2 109
2020	69	238	77	38	46	62	120	1 128	538	113	21	2 450
2021	70	260	90	44	49	66	121	1 177	615	138	27	2 658
2022	66	267	102	48	50	66	117	1 151	665	160	34	2 726

På Sofia församling skrivna (samma varje år)

Folkmängd 31 december

år	0 år	1-5 år	6-9 år	10-12 år	13-15 år	16-18 år	19-24 år	25-44 år	45-64 år	65-79 år	80- år	Summa
2012	1	2	1	1	0	1	1	18	25	5	3	58

Enskede-Årsta-Vantörs SDO

Folkmängd 31 december

år	0 år	1-5 år	6-9 år	10-12 år	13-15 år	16-18 år	19-24 år	25-44 år	45-64 år	65-79 år	80- år	Summa
2012	1 474	6 356	4 041	2 536	2 443	2 862	7 914	32 676	21 338	7 413	4 491	93 544
2013	1 502	6 447	4 228	2 623	2 476	2 712	8 044	33 310	21 539	7 717	4 298	94 896
2014	1 504	6 556	4 358	2 776	2 488	2 689	8 144	34 063	21 926	7 952	4 145	96 602
2015	1 508	6 599	4 549	2 851	2 566	2 671	8 093	34 491	22 184	8 217	3 998	97 726
2016	1 522	6 685	4 665	3 024	2 666	2 718	8 048	35 122	22 603	8 528	3 861	99 441
2017	1 524	6 753	4 710	3 122	2 795	2 725	7 962	35 381	22 928	8 878	3 731	100 509
2018	1 510	6 730	4 747	3 225	2 851	2 777	7 803	35 297	23 201	9 185	3 609	100 934
2019	1 512	6 736	4 790	3 303	2 983	2 851	7 740	35 410	23 540	9 494	3 525	101 884
2020	1 529	6 761	4 820	3 378	3 079	2 970	7 748	35 650	23 852	9 867	3 461	103 116
2021	1 581	6 913	4 944	3 450	3 225	3 068	7 926	36 382	24 209	10 238	3 472	105 409
2022	1 631	7 117	5 055	3 521	3 346	3 222	8 123	37 194	24 647	10 590	3 537	107 983

därav i bostäder som beräknas produceras

år	0 år	1-5 år	6-9 år	10-12 år	13-15 år	16-18 år	19-24 år	25-44 år	45-64 år	65-79 år	80- år	Summa
2013	12	36	17	12	11	11	44	187	59	22	6	417
2014	37	107	41	35	35	34	154	610	227	92	22	1 395
2015	57	196	78	56	58	54	214	936	324	125	38	2 136
2016	95	354	149	102	103	95	333	1 625	561	213	74	3 706
2017	115	461	198	130	130	119	383	2 030	731	281	109	4 687
2018	114	498	221	138	139	126	346	2 107	835	330	134	4 987
2019	126	575	273	165	162	149	392	2 427	990	399	171	5 830
2020	147	658	331	201	192	179	468	2 866	1 224	508	213	6 987
2021	199	859	449	276	257	238	651	3 799	1 575	657	280	9 239
2022	258	1 101	581	361	332	303	827	4 863	1 992	835	365	11 819

Stadsdelar som ingår i Enskede-Årsta-Vantör stadsdelsområde är: Bandhagen, Högdalen, Rågsved, Stureby, Örby, Hagsätra, Enskedefältet, Enskede Gärd, Gamla Enskede, Johanneshov, Årsta, Blåsut, Östberga

Östberga

Folkmängd 31 december

år	0 år	1-5 år	6-9 år	10-12 år	13-15 år	16-18 år	19-24 år	25-44 år	45-64 år	65-79 år	80- år	Summa
2012	100	415	257	173	187	228	583	1 816	1 230	433	202	5 624
2013	95	436	280	173	177	217	554	1 847	1 241	464	195	5 678
2014	93	438	292	187	172	211	531	1 868	1 246	485	195	5 719
2015	92	434	309	191	176	192	528	1 863	1 251	514	190	5 740
2016	91	430	322	203	176	185	513	1 855	1 257	526	190	5 747
2017	89	429	325	206	185	181	500	1 835	1 274	542	184	5 750
2018	88	421	329	216	188	183	487	1 813	1 287	561	183	5 756
2019	87	415	328	227	197	184	474	1 801	1 298	571	179	5 761
2020	99	440	337	244	212	202	514	1 978	1 383	617	181	6 205
2021	125	534	383	273	247	229	600	2 396	1 500	673	201	7 162
2022	156	662	441	311	291	265	685	2 903	1 641	736	238	8 330

därav i bostäder som beräknas produceras

år	0 år	1-5 år	6-9 år	10-12 år	13-15 år	16-18 år	19-24 år	25-44 år	45-64 år	65-79 år	80- år	Summa
2013	0	0	0	0	0	0	0	0	0	0	0	0
2014	0	0	0	0	0	0	0	0	0	0	0	0
2015	0	0	0	0	0	0	0	0	0	0	0	0
2016	0	0	0	0	0	0	0	0	0	0	0	0
2017	0	0	0	0	0	0	0	0	0	0	0	0
2018	0	0	0	0	0	0	0	0	0	0	0	0
2019	0	0	0	0	0	0	0	0	0	0	0	0
2020	12	30	11	11	11	11	47	192	78	33	6	440
2021	38	128	55	40	39	36	136	625	195	75	27	1 394
2022	69	260	118	78	74	65	223	1 154	335	126	61	2 563

Bandhagen

Folkmängd 31 december

år	0 år	1-5 år	6-9 år	10-12 år	13-15 år	16-18 år	19-24 år	25-44 år	45-64 år	65-79 år	80- år	Summa
2012	103	362	195	133	119	147	519	2 261	1 451	469	360	6 119
2013	104	407	216	129	139	148	559	2 281	1 464	486	335	6 269
2014	102	416	240	139	143	152	563	2 297	1 458	495	312	6 318
2015	101	428	257	152	150	155	565	2 302	1 467	514	286	6 377
2016	111	473	286	179	156	177	598	2 454	1 518	541	265	6 757
2017	113	489	306	185	168	183	600	2 517	1 558	577	246	6 943
2018	115	500	315	203	179	191	599	2 566	1 594	613	232	7 109
2019	122	539	344	222	201	196	626	2 704	1 637	643	228	7 463
2020	121	538	353	231	203	202	607	2 679	1 652	662	224	7 472
2021	118	533	360	231	213	207	598	2 649	1 656	689	219	7 474
2022	114	524	363	237	218	215	593	2 620	1 657	708	220	7 468

därav i bostäder som beräknas produceras

år	0 år	1-5 år	6-9 år	10-12 år	13-15 år	16-18 år	19-24 år	25-44 år	45-64 år	65-79 år	80- år	Summa
2013	2	10	5	3	3	2	9	42	6	2	2	87
2014	3	11	6	3	3	2	6	42	7	2	3	88
2015	3	15	8	5	4	3	9	56	11	3	4	121
2016	15	55	29	17	15	14	46	224	52	14	9	491
2017	18	72	36	23	21	18	53	297	91	29	13	671
2018	21	87	42	27	25	22	59	357	127	43	18	828
2019	29	130	65	40	36	32	86	511	163	54	29	1 176
2020	28	133	70	42	37	32	69	498	178	60	34	1 180
2021	25	130	74	43	38	32	62	482	190	65	38	1 179
2022	22	123	78	44	38	33	58	464	200	71	42	1 174

Högdalen

Folkmängd 31 december

år	0 år	1-5 år	6-9 år	10-12 år	13-15 år	16-18 år	19-24 år	25-44 år	45-64 år	65-79 år	80- år	Summa
2012	87	460	311	212	170	248	848	2 950	1 989	789	655	8 719
2013	114	489	321	220	196	240	878	3 096	2 010	811	611	8 987
2014	119	509	350	241	209	236	898	3 244	2 064	818	573	9 260
2015	127	560	369	246	240	236	909	3 388	2 107	836	535	9 554
2016	127	586	384	261	246	251	897	3 462	2 108	867	501	9 688
2017	130	615	415	267	265	261	922	3 580	2 133	899	470	9 955
2018	127	620	411	289	264	277	891	3 583	2 158	902	447	9 968
2019	129	626	435	293	276	282	897	3 637	2 190	935	429	10 129
2020	127	619	444	302	276	293	883	3 617	2 210	954	412	10 137
2021	125	610	450	300	292	293	884	3 597	2 219	969	403	10 141
2022	123	601	454	306	293	299	885	3 569	2 236	976	395	10 136

därav i bostäder som beräknas produceras

år	0 år	1-5 år	6-9 år	10-12 år	13-15 år	16-18 år	19-24 år	25-44 år	45-64 år	65-79 år	80- år	Summa
2013	5	12	4	4	4	4	19	79	32	13	3	180
2014	10	29	9	9	10	9	36	165	71	30	7	385
2015	18	59	21	16	18	17	53	274	111	43	11	641
2016	19	79	31	20	22	20	54	323	128	49	16	760
2017	24	107	48	28	28	26	89	435	151	57	25	1 018
2018	22	107	53	29	28	26	73	427	161	62	29	1 018
2019	23	117	64	35	32	30	80	484	189	76	36	1 167
2020	22	113	68	37	33	30	72	470	199	83	40	1 166
2021	20	106	71	39	33	30	68	454	210	90	43	1 165
2022	18	100	71	42	34	30	66	436	218	96	46	1 158

Rågsved

Folkmängd 31 december

år	0 år	1-5 år	6-9 år	10-12 år	13-15 år	16-18 år	19-24 år	25-44 år	45-64 år	65-79 år	80- år	Summa
2012	199	896	552	350	361	416	1 161	4 224	2 371	652	438	11 620
2013	202	876	568	351	352	411	1 167	4 266	2 410	686	440	11 729
2014	198	855	579	376	326	400	1 190	4 287	2 462	699	439	11 812
2015	196	837	593	370	341	377	1 189	4 290	2 489	731	439	11 853
2016	196	835	588	387	344	374	1 191	4 337	2 539	761	435	11 986
2017	193	830	580	388	363	355	1 171	4 317	2 569	803	421	11 991
2018	191	825	567	403	361	367	1 145	4 305	2 593	836	408	12 001
2019	190	817	562	405	371	368	1 129	4 270	2 632	869	397	12 009
2020	190	815	562	405	374	384	1 113	4 265	2 647	905	394	12 054
2021	193	827	572	402	391	388	1 122	4 296	2 666	948	388	12 192
2022	196	843	583	403	398	400	1 133	4 338	2 686	984	380	12 344

därav i bostäder som beräknas produceras

år	0 år	1-5 år	6-9 år	10-12 år	13-15 år	16-18 år	19-24 år	25-44 år	45-64 år	65-79 år	80- år	Summa
2013	0	0	0	0	0	0	0	0	0	0	0	0
2014	0	0	0	0	0	0	0	0	0	0	0	0
2015	0	0	0	0	0	0	0	0	0	0	0	0
2016	3	8	3	3	3	3	13	53	21	9	2	121
2017	3	10	3	3	3	3	10	52	23	10	2	122
2018	3	11	3	3	3	3	8	50	25	11	3	123
2019	3	12	3	2	3	3	6	49	26	12	4	123
2020	4	17	7	4	4	5	10	66	32	13	4	165
2021	8	33	17	9	9	9	23	126	47	16	5	303
2022	12	54	30	16	15	15	34	194	67	19	6	462

Stureby

Folkmängd 31 december

år	0 år	1-5 år	6-9 år	10-12 år	13-15 år	16-18 år	19-24 år	25-44 år	45-64 år	65-79 år	80- år	Summa
2012	98	623	432	265	225	261	514	2 291	1 725	570	420	7 424
2013	109	573	455	267	240	234	529	2 337	1 764	590	407	7 505
2014	109	567	448	286	242	220	537	2 355	1 811	612	385	7 570
2015	111	556	466	292	249	228	545	2 406	1 861	630	376	7 721
2016	112	554	467	308	256	242	538	2 450	1 899	663	366	7 855
2017	111	537	457	326	272	243	519	2 433	1 916	699	356	7 870
2018	110	536	452	324	275	247	513	2 416	1 948	719	345	7 886
2019	109	529	438	328	287	251	509	2 376	1 986	751	337	7 901
2020	111	530	431	322	306	269	513	2 402	2 023	785	330	8 021
2021	111	525	420	332	307	273	514	2 379	2 034	809	324	8 028
2022	110	522	419	317	311	284	520	2 348	2 044	830	326	8 030

därav i bostäder som beräknas produceras

år	0 år	1-5 år	6-9 år	10-12 år	13-15 år	16-18 år	19-24 år	25-44 år	45-64 år	65-79 år	80- år	Summa
2013	0	0	0	0	0	0	0	0	0	0	0	0
2014	0	0	0	0	0	0	0	0	0	0	0	0
2015	3	13	7	4	4	3	12	55	8	2	3	115
2016	7	27	15	9	7	6	21	110	18	5	7	231
2017	7	29	16	9	7	6	16	109	21	6	8	233
2018	6	29	17	9	8	6	14	107	23	7	9	234
2019	5	29	18	10	8	6	13	104	25	7	10	235
2020	8	35	21	13	10	9	25	147	48	17	12	344
2021	8	35	20	13	11	9	21	142	52	19	12	343
2022	7	35	20	13	11	9	20	137	56	20	13	341

Örby

Folkmängd 31 december

år	0 år	1-5 år	6-9 år	10-12 år	13-15 år	16-18 år	19-24 år	25-44 år	45-64 år	65-79 år	80- år	Summa
2012	59	374	342	192	201	237	412	1 376	1 396	437	192	5 218
2013	65	385	349	209	184	223	429	1 465	1 404	448	181	5 341
2014	66	390	347	220	183	209	436	1 493	1 422	444	181	5 390
2015	67	397	344	230	186	203	415	1 524	1 424	459	170	5 419
2016	68	391	343	242	197	188	402	1 555	1 411	475	162	5 434
2017	68	398	337	241	205	187	385	1 571	1 414	484	154	5 445
2018	68	399	335	244	215	190	377	1 572	1 427	489	144	5 459
2019	68	397	340	236	227	200	361	1 574	1 436	495	138	5 471
2020	68	394	336	243	228	208	359	1 562	1 436	517	131	5 481
2021	67	392	341	237	233	216	360	1 559	1 420	535	128	5 489
2022	67	389	343	239	226	229	363	1 546	1 420	544	128	5 495

därav i bostäder som beräknas produceras

år	0 år	1-5 år	6-9 år	10-12 år	13-15 år	16-18 år	19-24 år	25-44 år	45-64 år	65-79 år	80- år	Summa
2013	2	8	4	2	2	2	6	28	7	1	0	63
2014	2	9	5	3	2	2	5	28	8	1	0	64
2015	2	9	5	3	2	2	4	27	9	1	0	64
2016	1	9	6	3	3	2	3	26	10	1	0	64
2017	1	9	6	3	3	2	3	25	11	1	0	64
2018	1	8	6	4	3	2	3	24	12	1	0	64
2019	1	7	7	4	3	2	3	23	13	1	0	64
2020	1	6	7	4	3	2	2	21	13	1	0	62
2021	1	5	7	4	4	3	2	20	14	2	0	62
2022	1	5	6	5	4	3	3	19	15	2	0	62

Hagsätra

Folkmängd 31 december

år	0 år	1-5 år	6-9 år	10-12 år	13-15 år	16-18 år	19-24 år	25-44 år	45-64 år	65-79 år	80- år	Summa
2012	147	586	387	268	291	326	881	2 714	1 928	806	484	8 818
2013	138	600	393	269	284	296	872	2 839	1 958	786	471	8 905
2014	139	598	408	270	266	294	865	2 927	1 981	766	459	8 973
2015	144	619	432	276	267	302	861	3 066	2 002	757	458	9 184
2016	143	627	433	278	268	298	836	3 088	2 033	754	440	9 198
2017	142	637	428	284	272	285	826	3 112	2 025	774	422	9 205
2018	141	632	430	297	272	284	808	3 116	2 051	789	395	9 216
2019	141	630	432	305	274	287	793	3 123	2 064	803	374	9 224
2020	140	627	438	305	279	290	781	3 116	2 086	816	351	9 229
2021	140	624	447	297	290	290	779	3 104	2 085	835	338	9 229
2022	139	620	445	300	297	291	779	3 083	2 098	850	322	9 225

därav i bostäder som beräknas produceras

år	0 år	1-5 år	6-9 år	10-12 år	13-15 år	16-18 år	19-24 år	25-44 år	45-64 år	65-79 år	80- år	Summa
2013	0	0	0	0	0	0	0	0	0	0	0	0
2014	0	0	0	0	0	0	0	0	0	0	0	0
2015	5	21	11	6	6	5	18	82	15	3	3	176
2016	5	23	13	7	6	5	13	82	17	3	4	178
2017	5	24	14	7	6	5	11	80	20	4	4	178
2018	4	23	14	8	6	5	9	78	22	4	5	179
2019	4	23	15	8	7	5	9	74	24	5	5	179
2020	3	21	16	9	7	6	9	71	27	6	5	179
2021	3	19	16	10	7	6	9	68	29	6	5	176
2022	3	18	16	10	7	6	9	64	31	7	5	175

På Vantörs församling skrivna (samma varje år)

Folkmängd 31 december

år	0 år	1-5 år	6-9 år	10-12 år	13-15 år	16-18 år	19-24 år	25-44 år	45-64 år	65-79 år	80- år	Summa
2012	2	3	2	2	3	5	10	76	88	14	8	213

Enskedefältet

Folkmängd 31 december

år	0 år	1-5 år	6-9 år	10-12 år	13-15 år	16-18 år	19-24 år	25-44 år	45-64 år	65-79 år	80- år	Summa
2012	16	116	109	57	57	57	76	331	422	142	18	1 401
2013	16	115	102	64	52	54	85	341	417	156	17	1 419
2014	16	109	102	69	54	47	90	348	412	170	17	1 433
2015	16	107	102	69	52	53	84	354	406	181	17	1 442
2016	16	99	99	74	58	50	84	353	413	187	16	1 448
2017	16	96	101	70	63	51	78	355	416	189	17	1 453
2018	16	94	97	74	64	51	80	355	418	190	20	1 458
2019	16	93	95	68	69	57	77	352	426	188	23	1 463
2020	16	92	90	74	67	61	77	347	423	197	24	1 467
2021	16	91	87	73	70	62	80	345	421	202	25	1 471
2022	16	90	86	72	66	67	83	343	416	206	29	1 474

därav i bostäder som beräknas produceras

år	0 år	1-5 år	6-9 år	10-12 år	13-15 år	16-18 år	19-24 år	25-44 år	45-64 år	65-79 år	80- år	Summa
2013	0	0	0	0	0	0	0	0	0	0	0	0
2014	0	0	0	0	0	0	0	0	0	0	0	0
2015	0	0	0	0	0	0	0	0	0	0	0	0
2016	0	0	0	0	0	0	0	0	0	0	0	0
2017	0	0	0	0	0	0	0	0	0	0	0	0
2018	0	0	0	0	0	0	0	0	0	0	0	0
2019	0	0	0	0	0	0	0	0	0	0	0	0
2020	0	0	0	0	0	0	0	0	0	0	0	0
2021	0	0	0	0	0	0	0	0	0	0	0	0
2022	0	0	0	0	0	0	0	0	0	0	0	0

Enskede Gård

Folkmängd 31 december

år	0 år	1-5 år	6-9 år	10-12 år	13-15 år	16-18 år	19-24 år	25-44 år	45-64 år	65-79 år	80- år	Summa
2012	38	196	160	91	106	102	197	880	844	269	81	2 964
2013	41	192	153	104	99	100	199	901	835	297	77	2 998
2014	40	198	151	97	92	104	201	923	828	316	75	3 025
2015	40	192	151	108	86	99	198	930	825	339	73	3 041
2016	43	198	150	108	99	97	206	975	849	363	71	3 159
2017	43	199	148	113	94	93	204	971	860	370	72	3 166
2018	46	209	155	109	106	92	214	1 025	875	397	78	3 306
2019	49	219	155	115	109	104	217	1 081	890	425	83	3 447
2020	49	220	155	113	114	101	211	1 081	887	435	88	3 454
2021	48	220	157	116	109	109	203	1 075	890	434	96	3 458
2022	47	219	158	113	112	109	205	1 063	888	450	98	3 461

därav i bostäder som beräknas produceras

år	0 år	1-5 år	6-9 år	10-12 år	13-15 år	16-18 år	19-24 år	25-44 år	45-64 år	65-79 år	80- år	Summa
2013	0	0	0	0	0	0	0	0	0	0	0	0
2014	0	0	0	0	0	0	0	0	0	0	0	0
2015	0	0	0	0	0	0	0	0	0	0	0	0
2016	3	7	3	3	3	3	12	48	19	8	2	110
2017	3	9	3	2	3	3	9	47	21	9	2	111
2018	6	19	6	5	6	6	21	103	46	20	5	244
2019	10	31	9	8	10	9	30	158	73	31	8	378
2020	9	34	10	8	10	9	24	154	78	34	10	379
2021	8	35	11	7	9	9	20	148	81	37	12	379
2022	7	34	13	7	9	9	18	143	85	40	14	379

Gamla Enskede

Folkmängd 31 december

år	0 år	1-5 år	6-9 år	10-12 år	13-15 år	16-18 år	19-24 år	25-44 år	45-64 år	65-79 år	80- år	Summa
2012	161	831	603	415	419	433	945	3 518	2 557	763	395	11 040
2013	176	809	621	407	422	392	917	3 593	2 578	830	395	11 141
2014	175	812	628	414	399	402	889	3 655	2 630	868	403	11 276
2015	173	813	636	408	386	403	888	3 674	2 673	919	404	11 377
2016	170	798	636	422	384	406	842	3 664	2 698	962	407	11 389
2017	168	792	621	437	391	390	823	3 622	2 736	996	417	11 393
2018	166	786	615	447	388	382	810	3 593	2 735	1 057	423	11 402
2019	165	774	615	445	401	383	793	3 553	2 744	1 108	427	11 409
2020	164	764	606	444	415	391	783	3 519	2 735	1 165	426	11 412
2021	164	754	606	440	426	389	781	3 480	2 735	1 202	435	11 411
2022	162	747	603	436	426	400	783	3 437	2 729	1 231	451	11 405

därav i bostäder som beräknas produceras

år	0 år	1-5 år	6-9 år	10-12 år	13-15 år	16-18 år	19-24 år	25-44 år	45-64 år	65-79 år	80- år	Summa
2013	0	0	0	0	0	0	0	0	0	0	0	0
2014	1	2	1	1	1	1	25	27	0	0	0	59
2015	1	5	3	2	1	2	47	60	0	0	0	122
2016	1	6	4	2	2	1	39	67	1	0	0	122
2017	1	6	4	2	2	2	34	70	1	0	0	122
2018	1	6	4	2	2	2	31	72	2	0	0	122
2019	1	6	4	3	2	2	30	72	2	0	0	122
2020	1	6	5	3	2	2	29	72	3	0	0	122
2021	1	5	5	3	2	2	28	72	3	0	0	122
2022	1	5	5	3	3	2	28	71	4	0	0	122

Johanneshov

Folkmängd 31 december

år	0 år	1-5 år	6-9 år	10-12 år	13-15 år	16-18 år	19-24 år	25-44 år	45-64 år	65-79 år	80- år	Summa
2012	74	207	87	40	47	75	604	2 766	1 275	548	300	6 023
2013	80	243	94	58	49	70	554	2 840	1 273	567	272	6 101
2014	81	269	102	69	55	69	528	2 873	1 280	575	250	6 151
2015	80	274	130	70	58	72	497	2 904	1 277	581	233	6 177
2016	79	281	138	75	68	72	484	2 901	1 290	589	211	6 189
2017	78	287	146	78	75	75	471	2 885	1 301	605	194	6 196
2018	78	286	156	86	76	76	464	2 872	1 314	617	180	6 205
2019	83	299	164	100	84	88	479	2 958	1 371	631	175	6 433
2020	89	315	172	111	92	98	492	3 036	1 435	654	165	6 661
2021	95	334	182	119	103	104	504	3 114	1 488	682	163	6 888
2022	99	354	188	124	115	112	516	3 190	1 547	699	167	7 112

därav i bostäder som beräknas produceras

år	0 år	1-5 år	6-9 år	10-12 år	13-15 år	16-18 år	19-24 år	25-44 år	45-64 år	65-79 år	80- år	Summa
2013	0	2	1	1	0	0	1	7	1	0	0	14
2014	0	2	1	1	0	0	1	7	1	0	0	14
2015	0	2	1	1	0	0	1	6	1	0	1	14
2016	0	2	1	1	0	0	1	6	1	0	1	14
2017	0	2	1	1	0	0	1	6	2	0	1	14
2018	0	2	1	1	0	0	1	6	2	1	1	14
2019	6	16	6	6	6	6	24	101	41	17	4	234
2020	12	35	11	11	12	11	41	195	84	35	8	456
2021	18	55	17	16	18	17	55	286	129	55	14	679
2022	22	77	23	20	23	22	67	375	177	76	21	903

Årsta

Folkmängd 31 december

år	0 år	1-5 år	6-9 år	10-12 år	13-15 år	16-18 år	19-24 år	25-44 år	45-64 år	65-79 år	80- år	Summa
2012	367	1 228	584	325	248	316	1 116	7 153	3 918	1 471	930	17 656
2013	339	1 249	648	353	270	312	1 255	7 122	3 955	1 530	877	17 911
2014	327	1 269	656	372	314	312	1 298	7 116	3 979	1 584	826	18 053
2015	320	1 244	700	402	340	315	1 316	7 130	4 038	1 626	785	18 217
2016	331	1 268	754	451	376	344	1 372	7 394	4 215	1 707	759	18 972
2017	339	1 299	777	488	405	385	1 384	7 564	4 348	1 801	734	19 524
2018	333	1 283	806	491	426	401	1 341	7 481	4 416	1 867	709	19 554
2019	326	1 270	802	515	449	414	1 313	7 402	4 481	1 922	686	19 579
2020	330	1 286	812	537	476	434	1 344	7 485	4 546	2 002	679	19 931
2021	354	1 356	855	581	505	473	1 431	7 841	4 702	2 091	693	20 882
2022	378	1 438	888	612	553	515	1 507	8 220	4 893	2 202	719	21 925

därav i bostäder som beräknas produceras

år	0 år	1-5 år	6-9 år	10-12 år	13-15 år	16-18 år	19-24 år	25-44 år	45-64 år	65-79 år	80- år	Summa
2013	2	5	2	2	2	2	8	32	13	5	1	73
2014	2	6	2	2	2	2	6	31	14	6	1	73
2015	4	13	4	4	4	4	14	69	31	13	3	164
2016	24	71	28	23	23	22	88	391	145	60	16	892
2017	38	125	48	37	38	35	122	621	235	97	31	1 428
2018	36	139	50	36	39	35	94	607	254	106	39	1 436
2019	33	144	55	35	39	36	79	591	269	114	47	1 442
2020	38	176	77	45	47	45	109	729	318	138	61	1 782
2021	61	256	124	75	72	69	196	1 137	453	197	87	2 728
2022	87	345	170	107	100	94	272	1 574	631	277	119	3 776

Blåsut

Folkmängd 31 december

år	0 år	1-5 år	6-9 år	10-12 år	13-15 år	16-18 år	19-24 år	25-44 år	45-64 år	65-79 år	80- år	Summa
2012	23	59	20	13	9	10	43	282	115	39	6	619
2013	20	70	26	16	10	10	31	269	113	41	7	614
2014	38	124	51	34	30	29	103	563	236	96	19	1 322
2015	37	135	58	34	33	28	83	543	246	103	24	1 324
2016	34	141	63	35	35	29	71	522	256	107	29	1 322
2017	31	142	67	38	34	30	64	505	262	114	33	1 320
2018	28	136	74	41	33	31	60	488	266	122	36	1 315
2019	25	127	78	43	34	31	57	464	268	129	40	1 296
2020	24	119	81	46	35	31	57	448	273	135	45	1 292
2021	23	111	83	48	36	30	56	433	275	142	48	1 286
2022	22	106	81	50	37	30	56	420	275	149	53	1 278

därav i bostäder som beräknas produceras

år	0 år	1-5 år	6-9 år	10-12 år	13-15 år	16-18 år	19-24 år	25-44 år	45-64 år	65-79 år	80- år	Summa
2013	0	0	0	0	0	0	0	0	0	0	0	0
2014	19	48	17	17	17	18	76	310	126	53	11	713
2015	20	59	17	16	19	17	56	305	138	59	14	720
2016	18	67	17	15	19	17	44	296	148	64	18	723
2017	16	70	20	14	19	18	38	288	156	68	22	727
2018	13	67	23	13	17	18	35	277	161	75	26	726
2019	12	61	27	13	16	18	32	261	164	81	29	712
2020	10	55	30	14	15	17	32	251	168	88	32	712
2021	9	49	32	15	15	16	31	241	170	95	35	709
2022	9	45	32	17	15	15	30	232	172	101	38	706

På Enskede församling skrivna (samma varje år)

Folkmängd 31 december

år	0 år	1-5 år	6-9 år	10-12 år	13-15 år	16-18 år	19-24 år	25-44 år	45-64 år	65-79 år	80- år	Summa
2012	0	0	0	0	0	1	5	38	29	11	2	86

Skarpnäcks SDO

Folkmängd 31 december

år	0 år	1-5 år	6-9 år	10-12 år	13-15 år	16-18 år	19-24 år	25-44 år	45-64 år	65-79 år	80- år	Summa
2012	711	3 247	1 967	1 251	1 138	1 376	3 515	15 196	11 173	3 405	1 629	44 608
2013	727	3 238	2 110	1 280	1 182	1 254	3 539	15 340	11 315	3 543	1 528	45 054
2014	719	3 277	2 185	1 372	1 187	1 219	3 456	15 495	11 398	3 706	1 431	45 443
2015	714	3 281	2 286	1 407	1 225	1 186	3 353	15 619	11 480	3 888	1 351	45 790
2016	721	3 320	2 410	1 445	1 265	1 234	3 335	15 915	11 604	4 059	1 292	46 598
2017	717	3 332	2 398	1 538	1 346	1 237	3 232	15 933	11 689	4 247	1 259	46 929
2018	720	3 358	2 437	1 623	1 388	1 279	3 186	16 038	11 764	4 437	1 235	47 464
2019	724	3 373	2 476	1 708	1 419	1 312	3 167	16 091	11 879	4 635	1 209	47 993
2020	726	3 377	2 490	1 721	1 505	1 382	3 146	16 128	11 928	4 838	1 209	48 450
2021	717	3 344	2 500	1 728	1 565	1 403	3 115	15 972	11 916	4 993	1 217	48 470
2022	706	3 306	2 496	1 731	1 623	1 415	3 120	15 802	11 865	5 142	1 248	48 456

därav i bostäder som beräknas produceras

år	0 år	1-5 år	6-9 år	10-12 år	13-15 år	16-18 år	19-24 år	25-44 år	45-64 år	65-79 år	80- år	Summa
2013	0	0	0	0	0	0	0	0	0	0	0	0
2014	1	5	3	2	1	2	4	19	4	0	0	42
2015	4	16	8	5	4	4	14	65	41	38	7	207
2016	24	90	46	29	25	23	104	406	114	63	22	947
2017	32	124	62	38	35	31	107	532	162	81	32	1 236
2018	44	183	92	55	51	45	135	736	228	99	43	1 712
2019	55	242	125	73	67	60	159	935	299	119	56	2 191
2020	60	286	153	90	80	71	178	1 099	377	149	71	2 613
2021	56	286	162	94	82	72	152	1 064	406	160	79	2 613
2022	50	278	170	99	83	73	138	1 023	431	172	86	2 603

Stadsdelar som ingår i Skarpnäcks stadsdelsområde är: Östra Hammarbyhöjden, Björkhagen, Enskededalen, Flaten, Kärrtorp, Orhem, Skarpnäcks Gärd, Bagarmossen, Skrubba

Östra Hammarbyhöjden

Folkmängd 31 december

år	0 år	1-5 år	6-9 år	10-12 år	13-15 år	16-18 år	19-24 år	25-44 år	45-64 år	65-79 år	80- år	summa
2012	144	461	208	153	117	173	773	3 636	1 902	551	252	8 370
2013	165	498	227	149	141	149	722	3 644	1 959	573	231	8 458
2014	162	535	245	163	146	143	676	3 659	1 985	602	212	8 528
2015	160	567	265	162	154	142	647	3 657	2 057	652	196	8 659
2016	161	589	305	161	155	160	635	3 706	2 101	683	188	8 844
2017	161	615	313	171	169	166	621	3 739	2 148	726	180	9 009
2018	158	618	323	187	167	170	598	3 702	2 158	764	178	9 023
2019	154	611	342	201	164	167	586	3 657	2 176	803	173	9 034
2020	152	602	350	211	169	174	574	3 620	2 187	826	178	9 043
2021	149	592	362	211	180	172	567	3 581	2 195	851	178	9 038
2022	147	583	368	218	190	169	563	3 543	2 183	887	185	9 036

därav i bostäder som beräknas produceras

år	0 år	1-5 år	6-9 år	10-12 år	13-15 år	16-18 år	19-24 år	25-44 år	45-64 år	65-79 år	80- år	summa
2013	0	0	0	0	0	0	0	0	0	0	0	0
2014	0	0	0	0	0	0	0	0	0	0	0	0
2015	1	2	1	1	1	1	3	11	30	36	5	92
2016	6	17	7	6	6	6	20	88	55	45	8	264
2017	10	31	12	9	10	9	31	153	83	59	13	420
2018	9	35	12	9	10	9	24	150	86	61	16	421
2019	8	37	13	9	10	9	20	145	88	64	19	422
2020	7	36	15	9	10	10	17	140	90	66	21	421
2021	6	34	17	9	10	10	16	133	90	69	24	418
2022	5	30	18	10	9	9	15	127	90	73	27	413

Björkhagen

Folkmängd 31 december

år	0 år	1-5 år	6-9 år	10-12 år	13-15 år	16-18 år	19-24 år	25-44 år	45-64 år	65-79 år	80- år	Summa
2012	101	452	269	182	136	160	358	2 267	1 551	450	234	6 160
2013	104	421	256	173	148	147	422	2 308	1 572	462	212	6 225
2014	104	398	254	176	147	127	446	2 383	1 572	484	184	6 275
2015	104	392	244	167	148	125	447	2 442	1 568	491	174	6 302
2016	114	417	271	164	154	143	481	2 644	1 602	520	166	6 677
2017	116	431	264	166	161	144	464	2 687	1 614	551	158	6 756
2018	123	465	269	177	165	155	475	2 810	1 648	572	152	7 012
2019	129	500	287	190	164	161	488	2 915	1 685	602	146	7 268
2020	128	513	292	195	168	166	476	2 948	1 697	630	143	7 357
2021	126	512	300	191	172	164	465	2 931	1 696	658	145	7 359
2022	123	508	306	191	175	158	460	2 910	1 700	674	148	7 353

därav i bostäder som beräknas produceras

år	0 år	1-5 år	6-9 år	10-12 år	13-15 år	16-18 år	19-24 år	25-44 år	45-64 år	65-79 år	80- år	Summa
2013	0	0	0	0	0	0	0	0	0	0	0	0
2014	0	0	0	0	0	0	0	0	0	0	0	0
2015	0	0	0	0	0	0	0	0	0	0	0	0
2016	10	38	19	12	11	10	39	170	37	12	7	365
2017	12	50	25	15	13	11	35	201	47	15	11	437
2018	20	83	44	25	22	20	52	308	78	19	14	685
2019	26	117	64	35	31	29	67	412	111	24	17	934
2020	25	130	75	41	35	31	64	439	130	29	20	1 018
2021	23	129	80	44	36	31	55	424	144	32	21	1 019
2022	20	125	84	48	37	32	50	406	157	35	22	1 015

Enskededalen

Folkmängd 31 december

år	0 år	1-5 år	6-9 år	10-12 år	13-15 år	16-18 år	19-24 år	25-44 år	45-64 år	65-79 år	80- år	Summa
2012	31	205	146	99	92	77	175	686	675	257	149	2 592
2013	34	200	166	87	88	73	172	709	685	260	149	2 624
2014	34	200	160	96	89	87	153	726	687	276	142	2 651
2015	35	198	163	103	91	85	143	732	694	286	138	2 667
2016	34	197	165	114	83	83	139	735	698	295	135	2 677
2017	34	191	166	113	91	84	137	729	710	296	135	2 686
2018	34	192	163	115	96	86	133	723	720	296	137	2 695
2019	34	190	163	119	105	79	131	716	721	310	135	2 703
2020	34	189	162	117	105	86	134	704	724	322	134	2 711
2021	33	187	159	120	108	90	133	698	713	339	135	2 717
2022	33	185	161	118	112	98	130	690	710	344	142	2 722

därav i bostäder som beräknas produceras

år	0 år	1-5 år	6-9 år	10-12 år	13-15 år	16-18 år	19-24 år	25-44 år	45-64 år	65-79 år	80- år	Summa
2013	0	0	0	0	0	0	0	0	0	0	0	0
2014	0	0	0	0	0	0	0	0	0	0	0	0
2015	0	0	0	0	0	0	0	0	0	0	0	0
2016	0	0	0	0	0	0	0	0	0	0	0	0
2017	0	0	0	0	0	0	0	0	0	0	0	0
2018	0	0	0	0	0	0	0	0	0	0	0	0
2019	0	0	0	0	0	0	0	0	0	0	0	0
2020	0	0	0	0	0	0	0	0	0	0	0	0
2021	0	0	0	0	0	0	0	0	0	0	0	0
2022	0	0	0	0	0	0	0	0	0	0	0	0

Flaten

Folkmängd 31 december

år	0 år	1-5 år	6-9 år	10-12 år	13-15 år	16-18 år	19-24 år	25-44 år	45-64 år	65-79 år	80- år	Summa
2012	0	3	0	0	0	0	0	2	0	0	0	5
2013	0	2	1	0	0	0	0	2	0	0	0	5
2014	0	2	1	0	0	0	0	2	0	0	0	5
2015	0	1	2	0	0	0	0	2	0	0	0	5
2016	0	1	2	0	0	0	0	2	0	0	0	6
2017	0	1	2	1	0	0	0	2	0	0	0	6
2018	0	1	2	1	0	0	0	2	0	0	0	6
2019	0	1	1	1	0	0	0	2	1	0	0	6
2020	0	1	1	1	1	0	0	2	1	0	0	7
2021	0	1	1	1	1	0	0	2	1	0	0	7
2022	0	1	1	1	1	0	0	2	1	0	0	8

därav i bostäder som beräknas produceras

år	0 år	1-5 år	6-9 år	10-12 år	13-15 år	16-18 år	19-24 år	25-44 år	45-64 år	65-79 år	80- år	Summa
2013	0	0	0	0	0	0	0	0	0	0	0	0
2014	0	0	0	0	0	0	0	0	0	0	0	0
2015	0	0	0	0	0	0	0	0	0	0	0	0
2016	0	0	0	0	0	0	0	0	0	0	0	0
2017	0	0	0	0	0	0	0	0	0	0	0	0
2018	0	0	0	0	0	0	0	0	0	0	0	0
2019	0	0	0	0	0	0	0	0	0	0	0	0
2020	0	0	0	0	0	0	0	0	0	0	0	0
2021	0	0	0	0	0	0	0	0	0	0	0	0
2022	0	0	0	0	0	0	0	0	0	0	0	0

Käratorp

Folkmängd 31 december

år	0 år	1-5 år	6-9 år	10-12 år	13-15 år	16-18 år	19-24 år	25-44 år	45-64 år	65-79 år	80- år	Summa
2012	64	379	196	122	121	135	315	1 544	1 216	406	245	4 743
2013	74	339	218	125	116	132	348	1 589	1 213	419	218	4 790
2014	73	332	223	131	116	124	364	1 626	1 197	441	199	4 826
2015	73	329	228	134	112	120	362	1 651	1 202	455	179	4 844
2016	73	323	232	133	115	118	358	1 676	1 194	465	163	4 851
2017	73	317	223	149	120	118	347	1 685	1 196	472	155	4 854
2018	73	320	215	156	122	116	341	1 690	1 192	490	143	4 859
2019	73	320	215	158	122	118	338	1 689	1 192	504	135	4 863
2020	76	327	215	153	136	125	345	1 740	1 201	527	131	4 974
2021	76	328	211	154	142	126	338	1 737	1 202	532	129	4 976
2022	76	329	214	150	144	126	337	1 732	1 195	542	129	4 973

därav i bostäder som beräknas produceras

år	0 år	1-5 år	6-9 år	10-12 år	13-15 år	16-18 år	19-24 år	25-44 år	45-64 år	65-79 år	80- år	Summa
2013	0	0	0	0	0	0	0	0	0	0	0	0
2014	0	0	0	0	0	0	0	0	0	0	0	0
2015	0	0	0	0	0	0	0	0	0	0	0	0
2016	0	0	0	0	0	0	0	0	0	0	0	0
2017	0	0	0	0	0	0	0	0	0	0	0	0
2018	0	0	0	0	0	0	0	0	0	0	0	0
2019	0	0	0	0	0	0	0	0	0	0	0	0
2020	3	7	3	3	3	3	12	48	19	8	2	110
2021	3	9	3	2	3	3	9	47	21	9	2	111
2022	3	10	3	2	3	3	7	46	23	10	3	112

Orhem

Folkmängd 31 december

år	0 år	1-5 år	6-9 år	10-12 år	13-15 år	16-18 år	19-24 år	25-44 år	45-64 år	65-79 år	80- år	Summa
2012	1	2	3	3	4	4	8	19	25	4	0	73
2013	1	4	1	4	3	6	4	19	28	4	0	74
2014	1	6	2	4	2	4	6	18	28	5	0	75
2015	1	7	1	3	3	4	5	19	26	6	0	75
2016	1	8	2	2	4	3	5	19	27	6	0	76
2017	1	7	4	2	4	2	5	19	27	5	0	76
2018	1	7	5	1	3	3	4	19	26	5	0	76
2019	1	7	7	1	2	3	4	19	26	5	0	76
2020	1	7	8	2	2	3	3	20	25	6	0	77
2021	1	7	7	4	1	3	4	19	24	6	0	77
2022	1	7	7	5	2	2	4	19	21	10	0	77

därav i bostäder som beräknas produceras

år	0 år	1-5 år	6-9 år	10-12 år	13-15 år	16-18 år	19-24 år	25-44 år	45-64 år	65-79 år	80- år	Summa
2013	0	0	0	0	0	0	0	0	0	0	0	0
2014	0	0	0	0	0	0	0	0	0	0	0	0
2015	0	0	0	0	0	0	0	0	0	0	0	0
2016	0	0	0	0	0	0	0	0	0	0	0	0
2017	0	0	0	0	0	0	0	0	0	0	0	0
2018	0	0	0	0	0	0	0	0	0	0	0	0
2019	0	0	0	0	0	0	0	0	0	0	0	0
2020	0	0	0	0	0	0	0	0	0	0	0	0
2021	0	0	0	0	0	0	0	0	0	0	0	0
2022	0	0	0	0	0	0	0	0	0	0	0	0

Skarpnäcks Gård

Folkmängd 31 december

år	0 år	1-5 år	6-9 år	10-12 år	13-15 år	16-18 år	19-24 år	25-44 år	45-64 år	65-79 år	80- år	Summa
2012	174	866	614	368	356	454	1 008	3 082	3 074	819	271	11 086
2013	158	885	660	402	349	413	935	3 155	3 075	883	271	11 186
2014	158	903	695	432	359	395	861	3 211	3 086	932	274	11 305
2015	156	902	726	449	381	373	796	3 235	3 057	998	271	11 344
2016	154	885	751	460	403	368	761	3 189	3 055	1 058	271	11 356
2017	151	873	742	499	427	371	720	3 142	3 052	1 111	275	11 362
2018	148	851	754	522	440	387	692	3 095	3 029	1 176	278	11 373
2019	146	834	755	539	450	407	675	3 047	3 027	1 223	281	11 385
2020	144	819	745	539	483	428	669	2 996	3 005	1 285	282	11 394
2021	142	805	741	541	505	439	676	2 942	2 990	1 332	287	11 400
2022	141	792	728	548	522	447	695	2 897	2 957	1 379	297	11 402

därav i bostäder som beräknas produceras

år	0 år	1-5 år	6-9 år	10-12 år	13-15 år	16-18 år	19-24 år	25-44 år	45-64 år	65-79 år	80- år	Summa
2013	0	0	0	0	0	0	0	0	0	0	0	0
2014	1	5	3	2	1	2	4	19	4	0	0	42
2015	1	6	3	2	2	1	3	19	5	1	0	42
2016	1	6	4	2	2	1	2	18	6	1	0	43
2017	1	6	4	2	2	1	2	17	6	1	0	43
2018	1	6	4	2	2	2	2	17	7	1	0	43
2019	1	5	4	3	2	2	2	16	8	1	0	43
2020	1	5	5	3	2	2	2	15	8	1	0	42
2021	1	4	5	3	2	2	2	14	9	1	0	42
2022	0	4	5	3	2	2	2	13	10	1	0	41

Bagarmossen

Folkmängd 31 december

år	0 år	1-5 år	6-9 år	10-12 år	13-15 år	16-18 år	19-24 år	25-44 år	45-64 år	65-79 år	80- år	Summa
2012	196	877	527	323	310	369	870	3 906	2 664	907	471	11 420
2013	191	888	575	339	334	330	928	3 859	2 716	932	440	11 532
2014	186	899	601	368	326	336	942	3 816	2 778	955	413	11 619
2015	184	884	653	387	334	336	943	3 827	2 811	991	386	11 736
2016	183	897	678	410	350	356	947	3 888	2 863	1 019	361	11 953
2017	181	895	681	437	374	350	928	3 874	2 878	1 073	349	12 021
2018	183	900	701	462	393	360	933	3 940	2 926	1 121	340	12 259
2019	187	907	702	497	411	374	935	3 990	2 986	1 175	332	12 496
2020	191	918	713	503	438	397	936	4 043	3 025	1 230	335	12 729
2021	189	910	714	504	453	406	923	4 003	3 031	1 263	336	12 731
2022	185	899	707	499	475	414	923	3 952	3 034	1 294	341	12 723

därav i bostäder som beräknas produceras

år	0 år	1-5 år	6-9 år	10-12 år	13-15 år	16-18 år	19-24 år	25-44 år	45-64 år	65-79 år	80- år	Summa
2013	0	0	0	0	0	0	0	0	0	0	0	0
2014	0	0	0	0	0	0	0	0	0	0	0	0
2015	2	8	5	3	2	2	8	35	5	1	2	74
2016	7	28	16	9	7	7	43	131	17	5	6	276
2017	9	38	21	12	10	8	39	160	26	6	8	337
2018	14	60	32	19	16	14	56	262	57	18	14	564
2019	20	83	44	27	23	20	70	362	92	30	20	792
2020	25	107	56	35	30	26	83	457	130	45	28	1 021
2021	24	110	58	35	31	26	70	445	142	49	32	1 023
2022	21	109	61	36	31	27	65	431	152	54	35	1 022

Skrubba

Folkmängd 31 december

år	0 år	1-5 år	6-9 år	10-12 år	13-15 år	16-18 år	19-24 år	25-44 år	45-64 år	65-79 år	80- år	Summa	
2012	0	0	0	0	0	0	2	0	0	4	0	1	7
2013	0	0	0	0	0	0	2	0	0	4	0	1	7
2014	0	0	0	0	0	0	1	1	1	4	0	1	7
2015	0	0	0	0	0	0	0	2	1	4	0	1	8
2016	0	0	0	0	0	0	0	1	1	3	1	1	8
2017	0	1	0	0	0	0	1	2	3	1	1	1	8
2018	0	1	0	0	0	0	1	2	2	2	0	0	9
2019	0	1	0	0	0	0	1	2	2	1	0	0	9
2020	0	1	1	0	0	0	1	3	2	1	0	0	10
2021	0	1	1	0	0	0	0	3	3	1	0	0	10
2022	0	1	1	0	0	0	0	3	3	1	0	0	11

därav i bostäder som beräknas produceras

år	0 år	1-5 år	6-9 år	10-12 år	13-15 år	16-18 år	19-24 år	25-44 år	45-64 år	65-79 år	80- år	Summa	
2013	0	0	0	0	0	0	0	0	0	0	0	0	0
2014	0	0	0	0	0	0	0	0	0	0	0	0	0
2015	0	0	0	0	0	0	0	0	0	0	0	0	0
2016	0	0	0	0	0	0	0	0	0	0	0	0	0
2017	0	0	0	0	0	0	0	0	0	0	0	0	0
2018	0	0	0	0	0	0	0	0	0	0	0	0	0
2019	0	0	0	0	0	0	0	0	0	0	0	0	0
2020	0	0	0	0	0	0	0	0	0	0	0	0	0
2021	0	0	0	0	0	0	0	0	0	0	0	0	0
2022	0	0	0	0	0	0	0	0	0	0	0	0	0

På Skarpnäcks församling skrivna (samma varje år)

Folkmängd 31 december

år	0 år	1-5 år	6-9 år	10-12 år	13-15 år	16-18 år	19-24 år	25-44 år	45-64 år	65-79 år	80- år	Summa
2012	0	2	4	1	2	2	8	54	62	11	6	152

Farsta SDO

Folkmängd 31 december

år	0 år	1-5 år	6-9 år	10-12 år	13-15 år	16-18 år	19-24 år	25-44 år	45-64 år	65-79 år	80- år	Summa
2012	746	3 647	2 365	1 465	1 410	1 755	4 230	16 097	12 610	5 574	3 340	53 239
2013	757	3 738	2 540	1 530	1 465	1 656	4 260	16 526	12 835	5 673	3 262	54 243
2014	761	3 834	2 722	1 646	1 472	1 610	4 297	17 028	12 981	5 769	3 189	55 310
2015	773	3 897	2 844	1 726	1 541	1 575	4 265	17 442	13 194	5 883	3 139	56 279
2016	760	3 880	2 905	1 819	1 583	1 604	4 097	17 447	13 331	5 971	3 083	56 482
2017	769	3 926	2 955	1 938	1 682	1 610	4 053	17 677	13 616	6 117	3 002	57 345
2018	785	3 999	3 025	2 066	1 767	1 682	4 057	18 028	13 892	6 279	2 952	58 533
2019	793	4 047	3 097	2 138	1 874	1 739	4 072	18 294	14 128	6 445	2 903	59 530
2020	808	4 095	3 142	2 194	1 989	1 828	4 115	18 582	14 360	6 621	2 865	60 596
2021	799	4 087	3 167	2 206	2 080	1 878	4 114	18 580	14 459	6 818	2 817	61 005
2022	783	4 043	3 162	2 227	2 120	1 945	4 121	18 383	14 540	6 924	2 834	61 083

därav i bostäder som beräknas produceras

år	0 år	1-5 år	6-9 år	10-12 år	13-15 år	16-18 år	19-24 år	25-44 år	45-64 år	65-79 år	80- år	Summa
2013	14	43	20	14	14	14	49	208	69	23	4	471
2014	31	125	62	38	34	30	106	515	123	38	22	1 124
2015	51	190	90	59	55	49	155	837	257	91	41	1 876
2016	52	212	98	62	59	51	133	867	301	109	52	1 996
2017	71	293	138	87	84	76	197	1 201	439	156	68	2 811
2018	97	414	205	125	118	109	296	1 669	598	207	91	3 928
2019	112	510	265	158	145	132	371	2 054	737	260	120	4 865
2020	130	601	324	193	174	159	468	2 461	907	323	148	5 889
2021	127	631	356	210	187	167	469	2 581	1 007	367	172	6 275
2022	116	621	374	220	192	169	454	2 555	1 067	398	191	6 357

Stadsdelar som ingår i Farsta stadsdelsområde är: Fagersjö, Farsta, Farsta Strand, Farstanäset, Gubbängen, Hökarängen, Larsboda, Sköndal, Svedmyra, Tallkrogen

Fagersjö

Folkmängd 31 december

år	0 år	1-5 år	6-9 år	10-12 år	13-15 år	16-18 år	19-24 år	25-44 år	45-64 år	65-79 år	80- år	Summa
2012	55	248	152	104	87	115	274	928	622	201	88	2 874
2013	50	260	170	108	87	112	257	916	642	208	92	2 902
2014	47	260	187	115	91	99	260	902	655	214	93	2 924
2015	46	256	202	109	104	97	250	889	664	222	96	2 935
2016	44	252	207	119	107	96	240	874	678	227	95	2 939
2017	43	253	203	128	113	97	228	861	681	237	95	2 941
2018	42	242	206	139	108	108	224	845	694	238	98	2 944
2019	43	242	209	146	119	111	225	852	706	249	97	2 999
2020	42	238	208	147	126	117	218	837	716	254	98	3 001
2021	41	234	210	143	135	114	224	824	713	268	96	3 002
2022	41	230	203	146	139	121	224	811	711	278	98	3 001

därav i bostäder som beräknas produceras

år	0 år	1-5 år	6-9 år	10-12 år	13-15 år	16-18 år	19-24 år	25-44 år	45-64 år	65-79 år	80- år	Summa
2013	0	0	0	0	0	0	0	0	0	0	0	0
2014	0	0	0	0	0	0	0	0	0	0	0	0
2015	0	0	0	0	0	0	0	0	0	0	0	0
2016	0	0	0	0	0	0	0	0	0	0	0	0
2017	0	0	0	0	0	0	0	0	0	0	0	0
2018	0	0	0	0	0	0	0	0	0	0	0	0
2019	2	6	3	2	2	2	5	24	5	1	0	53
2020	1	7	4	2	2	2	4	23	6	1	0	53
2021	1	8	4	2	2	2	3	23	7	1	0	53
2022	1	8	5	3	2	2	3	22	8	1	0	53

Farsta

Folkmängd 31 december

år	0 år	1-5 år	6-9 år	10-12 år	13-15 år	16-18 år	19-24 år	25-44 år	45-64 år	65-79 år	80- år	Summa
2012	179	931	566	331	374	457	1 105	3 780	3 052	1 445	950	13 170
2013	180	943	610	352	391	448	1 105	3 904	3 110	1 468	937	13 448
2014	185	977	685	386	379	429	1 144	4 119	3 153	1 477	935	13 869
2015	197	1 000	726	430	381	429	1 178	4 348	3 282	1 504	939	14 414
2016	195	999	736	458	393	440	1 124	4 360	3 336	1 535	913	14 491
2017	192	987	755	495	414	424	1 096	4 374	3 397	1 568	889	14 591
2018	192	991	765	521	442	421	1 083	4 401	3 461	1 592	873	14 741
2019	192	996	774	539	470	433	1 077	4 438	3 501	1 651	843	14 914
2020	193	1 000	783	551	504	452	1 059	4 476	3 521	1 725	812	15 077
2021	198	1 011	788	567	531	477	1 071	4 564	3 564	1 804	794	15 369
2022	194	999	784	566	541	496	1 064	4 501	3 582	1 846	788	15 362

därav i bostäder som beräknas produceras

år	0 år	1-5 år	6-9 år	10-12 år	13-15 år	16-18 år	19-24 år	25-44 år	45-64 år	65-79 år	80- år	Summa
2013	4	10	4	4	4	4	16	66	27	11	2	152
2014	13	49	23	15	14	12	46	219	53	19	11	475
2015	27	87	38	28	26	24	86	431	146	58	22	972
2016	27	100	40	28	29	25	72	447	169	68	28	1 034
2017	27	112	45	30	31	28	70	474	196	81	34	1 127
2018	28	129	57	34	35	32	76	523	219	90	42	1 265
2019	30	145	71	41	39	37	85	583	242	103	51	1 428
2020	32	159	86	48	44	41	93	642	265	115	61	1 586
2021	38	179	103	59	51	47	114	756	316	141	73	1 877
2022	36	175	106	61	52	47	102	734	331	152	81	1 876

Farsta Strand

Folkmängd 31 december

år	0 år	1-5 år	6-9 år	10-12 år	13-15 år	16-18 år	19-24 år	25-44 år	45-64 år	65-79 år	80- år	Summa
2012	64	330	219	145	143	206	421	1 390	1 247	691	564	5 420
2013	66	336	247	140	150	177	439	1 426	1 250	689	551	5 472
2014	66	347	251	152	151	178	434	1 455	1 263	676	539	5 513
2015	66	361	254	164	153	160	436	1 463	1 275	672	529	5 533
2016	65	359	265	177	150	165	418	1 469	1 280	662	532	5 541
2017	64	352	273	183	158	165	406	1 471	1 283	665	525	5 545
2018	64	350	278	191	168	166	391	1 476	1 278	680	510	5 552
2019	64	348	288	191	178	164	383	1 474	1 279	687	501	5 557
2020	64	346	287	193	184	171	381	1 466	1 289	683	497	5 561
2021	63	344	284	201	191	178	375	1 464	1 286	696	482	5 562
2022	63	342	284	207	190	185	374	1 451	1 281	700	483	5 561

därav i bostäder som beräknas produceras

år	0 år	1-5 år	6-9 år	10-12 år	13-15 år	16-18 år	19-24 år	25-44 år	45-64 år	65-79 år	80- år	Summa
2013	0	0	0	0	0	0	0	0	0	0	0	0
2014	0	0	0	0	0	0	0	0	0	0	0	0
2015	0	0	0	0	0	0	0	0	0	0	0	0
2016	0	0	0	0	0	0	0	0	0	0	0	0
2017	0	0	0	0	0	0	0	0	0	0	0	0
2018	0	0	0	0	0	0	0	0	0	0	0	0
2019	0	0	0	0	0	0	0	0	0	0	0	0
2020	0	0	0	0	0	0	0	0	0	0	0	0
2021	0	0	0	0	0	0	0	0	0	0	0	0
2022	0	0	0	0	0	0	0	0	0	0	0	0

Farstanäset

Folkmängd 31 december

år	0 år	1-5 år	6-9 år	10-12 år	13-15 år	16-18 år	19-24 år	25-44 år	45-64 år	65-79 år	80- år	Summa
2012	0	0	0	0	0	0	0	0	0	0	0	0
2013	0	0	0	0	0	0	0	0	0	0	0	0
2014	0	0	0	0	0	0	0	0	0	0	0	0
2015	0	0	0	0	0	0	0	0	0	0	0	0
2016	0	0	0	0	0	0	0	0	0	0	0	0
2017	0	0	0	0	0	0	0	0	0	0	0	0
2018	0	0	0	0	0	0	0	0	0	0	0	0
2019	0	0	0	0	0	0	0	0	0	0	0	0
2020	0	0	0	0	0	0	0	0	0	0	0	0
2021	0	0	0	0	0	0	0	0	0	0	0	0
2022	0	0	0	0	0	0	0	0	0	0	0	0

därav i bostäder som beräknas produceras

år	0 år	1-5 år	6-9 år	10-12 år	13-15 år	16-18 år	19-24 år	25-44 år	45-64 år	65-79 år	80- år	Summa
2013	0	0	0	0	0	0	0	0	0	0	0	0
2014	0	0	0	0	0	0	0	0	0	0	0	0
2015	0	0	0	0	0	0	0	0	0	0	0	0
2016	0	0	0	0	0	0	0	0	0	0	0	0
2017	0	0	0	0	0	0	0	0	0	0	0	0
2018	0	0	0	0	0	0	0	0	0	0	0	0
2019	0	0	0	0	0	0	0	0	0	0	0	0
2020	0	0	0	0	0	0	0	0	0	0	0	0
2021	0	0	0	0	0	0	0	0	0	0	0	0
2022	0	0	0	0	0	0	0	0	0	0	0	0

Gubbängen

Folkmängd 31 december

år	0 år	1-5 år	6-9 år	10-12 år	13-15 år	16-18 år	19-24 år	25-44 år	45-64 år	65-79 år	80- år	Summa
2012	83	363	208	118	114	136	460	1 989	1 189	479	213	5 352
2013	93	379	200	138	115	129	435	1 978	1 233	499	209	5 407
2014	91	392	223	148	111	131	429	2 011	1 275	514	203	5 528
2015	92	404	249	153	128	134	417	2 074	1 295	528	206	5 680
2016	91	403	259	155	144	133	404	2 074	1 328	550	203	5 743
2017	89	401	269	156	150	127	395	2 039	1 361	563	200	5 750
2018	86	398	267	167	151	137	379	2 007	1 382	582	202	5 758
2019	84	390	267	174	153	148	370	1 975	1 401	600	203	5 765
2020	84	385	268	185	155	155	393	1 978	1 415	621	203	5 840
2021	83	383	271	185	165	156	426	1 997	1 423	631	209	5 929
2022	83	381	273	183	171	159	458	2 024	1 439	634	213	6 018

därav i bostäder som beräknas produceras

år	0 år	1-5 år	6-9 år	10-12 år	13-15 år	16-18 år	19-24 år	25-44 år	45-64 år	65-79 år	80- år	Summa
2013	0	0	0	0	0	0	0	0	0	0	0	0
2014	2	9	5	3	2	2	8	37	6	2	2	78
2015	6	24	13	8	6	5	20	99	16	5	6	208
2016	7	29	16	9	8	7	20	121	28	9	8	262
2017	7	31	16	9	8	7	16	119	31	10	9	264
2018	6	31	17	10	8	7	15	116	34	11	10	265
2019	6	30	18	10	8	7	14	111	37	13	11	265
2020	6	32	20	11	9	8	45	140	40	14	11	335
2021	6	34	22	13	10	10	77	182	42	15	11	421
2022	6	36	25	15	11	11	104	229	45	16	12	510

Hökarängen

Folkmängd 31 december

år	0 år	1-5 år	6-9 år	10-12 år	13-15 år	16-18 år	19-24 år	25-44 år	45-64 år	65-79 år	80- år	Summa
2012	133	561	350	211	218	238	657	3 099	2 272	855	433	9 027
2013	133	553	349	213	218	230	712	3 201	2 281	876	421	9 187
2014	133	543	351	232	202	230	721	3 258	2 269	910	407	9 257
2015	133	531	374	219	200	220	719	3 313	2 262	937	383	9 292
2016	132	530	363	224	201	220	705	3 333	2 265	961	370	9 305
2017	134	548	349	230	219	212	705	3 397	2 296	994	360	9 443
2018	139	569	354	253	217	216	707	3 486	2 298	1 035	352	9 626
2019	138	572	350	254	222	218	690	3 492	2 306	1 050	346	9 637
2020	137	572	351	250	226	228	672	3 482	2 319	1 063	340	9 643
2021	136	571	360	240	238	223	664	3 475	2 306	1 097	335	9 645
2022	135	569	362	236	239	226	663	3 458	2 302	1 110	338	9 639

därav i bostäder som beräknas produceras

år	0 år	1-5 år	6-9 år	10-12 år	13-15 år	16-18 år	19-24 år	25-44 år	45-64 år	65-79 år	80- år	Summa
2013	2	5	2	2	2	2	7	31	12	5	1	70
2014	2	6	2	2	2	2	6	30	14	6	1	71
2015	2	7	2	1	2	2	4	29	15	6	2	71
2016	2	7	2	1	2	2	4	28	15	7	2	72
2017	5	16	5	5	5	5	17	85	39	17	4	204
2018	10	37	17	11	11	10	32	162	57	22	8	376
2019	9	40	19	11	11	10	24	159	61	24	10	379
2020	8	41	20	11	11	10	20	155	65	26	11	380
2021	7	40	22	12	11	10	19	150	69	28	13	380
2022	7	38	23	13	11	10	17	143	72	30	14	377

Larsboda

Folkmängd 31 december

år	0 år	1-5 år	6-9 år	10-12 år	13-15 år	16-18 år	19-24 år	25-44 år	45-64 år	65-79 år	80- år	Summa
2012	41	155	88	50	37	49	168	783	420	217	135	2 143
2013	39	165	111	53	43	50	143	764	439	221	135	2 162
2014	37	177	114	57	56	42	142	744	443	233	131	2 176
2015	35	183	115	65	56	50	136	733	441	241	127	2 183
2016	34	177	122	77	57	52	130	716	452	240	125	2 184
2017	44	209	135	94	70	71	160	855	520	259	124	2 543
2018	48	225	149	99	82	75	176	926	581	280	126	2 768
2019	56	261	172	109	102	85	202	1 078	643	305	132	3 144
2020	71	312	195	128	123	103	241	1 298	737	339	144	3 690
2021	66	319	201	131	124	107	217	1 270	763	353	144	3 696
2022	61	317	205	135	123	114	203	1 236	784	368	148	3 694

därav i bostäder som beräknas produceras

år	0 år	1-5 år	6-9 år	10-12 år	13-15 år	16-18 år	19-24 år	25-44 år	45-64 år	65-79 år	80- år	Summa
2013	0	0	0	0	0	0	0	0	0	0	0	0
2014	0	0	0	0	0	0	0	0	0	0	0	0
2015	0	0	0	0	0	0	0	0	0	0	0	0
2016	0	0	0	0	0	0	0	0	0	0	0	0
2017	11	32	15	11	10	10	38	159	53	18	3	360
2018	16	53	21	16	16	16	51	252	98	36	8	584
2019	25	94	39	27	28	25	79	417	151	56	18	960
2020	40	150	64	43	44	41	117	646	245	89	28	1 506
2021	36	160	69	44	45	41	93	629	265	97	34	1 514
2022	32	161	76	45	45	41	79	608	281	105	40	1 513

Skändal

Folkmängd 31 december

år	0 år	1-5 år	6-9 år	10-12 år	13-15 år	16-18 år	19-24 år	25-44 år	45-64 år	65-79 år	80- år	Summa
2012	97	552	392	261	211	298	647	2 075	1 725	1 063	688	8 009
2013	109	594	444	270	243	267	645	2 240	1 767	1 065	648	8 290
2014	113	632	493	296	261	261	651	2 403	1 820	1 054	624	8 608
2015	115	661	496	319	287	258	628	2 466	1 888	1 039	613	8 769
2016	112	659	528	332	287	276	589	2 464	1 928	1 016	599	8 789
2017	117	684	551	359	309	290	586	2 547	1 999	1 012	574	9 029
2018	123	714	575	385	335	318	595	2 637	2 088	1 014	550	9 334
2019	118	707	597	400	348	318	579	2 601	2 145	1 005	534	9 350
2020	116	701	602	415	370	331	573	2 588	2 192	1 008	510	9 405
2021	112	687	607	417	383	345	576	2 541	2 233	1 018	490	9 410
2022	109	673	606	432	396	356	579	2 491	2 263	1 017	489	9 410

därav i bostäder som beräknas produceras

år	0 år	1-5 år	6-9 år	10-12 år	13-15 år	16-18 år	19-24 år	25-44 år	45-64 år	65-79 år	80- år	Summa
2013	7	24	13	7	7	7	20	88	20	2	0	196
2014	12	56	30	17	15	13	41	206	41	8	7	446
2015	16	67	36	21	19	16	43	256	69	18	10	571
2016	14	70	39	22	19	16	34	250	77	20	12	574
2017	21	98	56	32	28	25	53	344	108	24	15	802
2018	28	134	79	45	39	35	74	462	149	30	16	1 092
2019	24	135	86	48	41	35	62	448	164	34	17	1 095
2020	23	138	94	54	44	38	60	451	184	37	17	1 139
2021	20	132	98	57	46	38	54	433	199	41	18	1 136
2022	18	124	99	61	48	39	52	415	213	44	19	1 133

Svedmyra

Folkmängd 31 december

år	0 år	1-5 år	6-9 år	10-12 år	13-15 år	16-18 år	19-24 år	25-44 år	45-64 år	65-79 år	80- år	Summa
2012	38	211	157	85	83	97	208	943	779	192	132	2 925
2013	37	206	163	97	78	86	225	976	804	208	126	3 009
2014	37	197	172	96	79	84	222	998	811	218	120	3 034
2015	37	194	175	95	80	84	214	1 007	810	237	113	3 047
2016	36	187	166	107	91	79	207	1 010	804	255	110	3 054
2017	36	185	159	114	91	79	204	1 003	815	265	107	3 059
2018	42	205	162	131	98	87	226	1 114	842	289	114	3 311
2019	49	228	172	130	115	104	237	1 218	883	311	119	3 567
2020	51	238	171	133	125	107	238	1 259	903	336	124	3 684
2021	50	239	172	125	135	107	232	1 244	908	355	125	3 690
2022	48	238	172	124	128	116	232	1 221	920	367	128	3 693

därav i bostäder som beräknas produceras

år	0 år	1-5 år	6-9 år	10-12 år	13-15 år	16-18 år	19-24 år	25-44 år	45-64 år	65-79 år	80- år	Summa
2013	1	4	1	1	1	1	6	23	9	4	1	53
2014	1	4	1	1	1	1	4	23	10	4	1	53
2015	1	5	1	1	1	1	3	22	11	5	1	54
2016	1	5	1	1	1	1	3	21	12	5	2	54
2017	1	5	2	1	1	1	3	21	12	6	2	54
2018	8	28	13	9	8	8	29	133	42	17	7	301
2019	15	53	25	17	15	14	48	245	75	30	14	551
2020	17	65	30	19	19	16	48	289	101	41	19	665
2021	16	68	31	19	19	16	40	282	108	45	23	668
2022	14	69	33	19	19	17	36	274	115	49	25	669

Tallkrogen

Folkmängd 31 december

år	0 år	1-5 år	6-9 år	10-12 år	13-15 år	16-18 år	19-24 år	25-44 år	45-64 år	65-79 år	80- år	Summa
2012	56	292	232	158	142	158	284	1 043	1 232	418	128	4 143
2013	51	297	245	158	139	157	292	1 053	1 237	426	133	4 190
2014	51	306	245	163	140	155	288	1 072	1 220	460	128	4 227
2015	51	303	253	170	151	143	280	1 081	1 205	488	124	4 248
2016	50	309	257	168	152	142	274	1 080	1 187	512	127	4 259
2017	50	303	260	177	157	143	266	1 061	1 191	541	119	4 268
2018	49	300	267	178	165	153	270	1 068	1 197	556	119	4 323
2019	49	299	268	193	166	156	305	1 098	1 193	575	119	4 422
2020	50	299	276	188	176	162	334	1 131	1 198	579	126	4 519
2021	49	295	273	196	178	170	323	1 134	1 191	583	134	4 526
2022	49	291	271	196	192	170	320	1 124	1 187	591	140	4 529

därav i bostäder som beräknas produceras

år	0 år	1-5 år	6-9 år	10-12 år	13-15 år	16-18 år	19-24 år	25-44 år	45-64 år	65-79 år	80- år	Summa
2013	0	0	0	0	0	0	0	0	0	0	0	0
2014	0	0	0	0	0	0	0	0	0	0	0	0
2015	0	0	0	0	0	0	0	0	0	0	0	0
2016	0	0	0	0	0	0	0	0	0	0	0	0
2017	0	0	0	0	0	0	0	0	0	0	0	0
2018	1	2	1	1	0	1	19	21	0	0	0	45
2019	1	6	3	2	1	2	54	66	0	0	0	135
2020	2	10	6	3	3	3	83	115	1	0	0	225
2021	2	11	7	4	3	3	69	125	2	0	0	225
2022	2	11	8	4	3	3	61	131	3	0	0	225

På Farsta församling skrivna (samma varje år)

Folkmängd 31 december

år	0 år	1-5 år	6-9 år	10-12 år	13-15 år	16-18 år	19-24 år	25-44 år	45-64 år	65-79 år	80- år	Summa
2012	0	4	1	2	1	1	6	67	72	13	9	176

Älvsjö SDO

Folkmängd 31 december

år	0 år	1-5 år	6-9 år	10-12 år	13-15 år	16-18 år	19-24 år	25-44 år	45-64 år	65-79 år	80- år	Summa
2012	347	2 179	1 614	989	846	941	1 754	7 424	6 512	2 557	1 182	26 345
2013	360	2 144	1 734	1 038	891	922	1 768	7 573	6 659	2 713	1 202	27 002
2014	353	2 134	1 776	1 117	946	886	1 762	7 657	6 775	2 828	1 204	27 438
2015	350	2 100	1 817	1 189	992	881	1 734	7 726	6 927	2 936	1 221	27 873
2016	342	2 019	1 860	1 254	1 026	910	1 679	7 614	7 100	3 025	1 233	28 061
2017	340	2 003	1 837	1 317	1 098	957	1 642	7 702	7 227	3 125	1 250	28 497
2018	342	2 011	1 835	1 348	1 166	999	1 661	7 767	7 352	3 231	1 313	29 025
2019	339	1 978	1 808	1 367	1 225	1 029	1 670	7 707	7 435	3 344	1 357	29 259
2020	344	1 991	1 772	1 395	1 286	1 096	1 730	7 825	7 542	3 413	1 381	29 775
2021	347	1 989	1 763	1 398	1 313	1 153	1 751	7 884	7 624	3 486	1 431	30 139
2022	355	2 002	1 763	1 380	1 343	1 216	1 808	8 025	7 711	3 570	1 488	30 659

därav i bostäder som beräknas produceras

år	0 år	1-5 år	6-9 år	10-12 år	13-15 år	16-18 år	19-24 år	25-44 år	45-64 år	65-79 år	80- år	Summa
2013	11	27	10	10	10	10	41	170	68	28	6	389
2014	17	49	16	15	16	15	55	267	115	48	11	624
2015	25	79	24	22	25	23	76	402	180	76	19	952
2016	27	99	30	24	29	27	75	453	217	91	25	1 099
2017	35	138	48	35	40	38	105	623	288	122	38	1 510
2018	44	186	78	48	51	49	155	809	330	163	92	2 003
2019	43	197	92	52	53	51	171	856	354	197	140	2 207
2020	50	243	128	70	66	63	230	1 075	399	216	162	2 702
2021	57	268	151	84	76	70	235	1 218	467	247	182	3 054
2022	67	302	174	103	91	83	264	1 419	574	296	202	3 576

Stadsdelar som ingår i Älvsjö stadsdelsområde är: Herrängen, Liseberg, Långbro, Långsjö, Solberga, Älvsjö, Örby Slott

Herrängen

Folkmängd 31 december

år	0 år	1-5 år	6-9 år	10-12 år	13-15 år	16-18 år	19-24 år	25-44 år	45-64 år	65-79 år	80- år	Summa
2012	44	376	305	181	152	156	220	918	942	318	109	3 721
2013	43	359	341	167	156	163	220	927	952	335	108	3 771
2014	41	337	352	187	167	153	222	928	963	346	106	3 803
2015	40	315	358	214	172	149	215	923	978	360	104	3 829
2016	39	292	361	245	162	153	216	898	1 017	364	97	3 845
2017	38	287	343	253	180	162	205	881	1 036	376	95	3 858
2018	37	281	326	260	204	168	198	855	1 062	392	91	3 873
2019	37	274	309	264	231	160	205	824	1 082	411	91	3 887
2020	37	268	290	267	241	177	207	806	1 094	423	91	3 900
2021	36	264	287	251	248	199	208	787	1 110	426	93	3 911
2022	36	260	282	237	252	223	209	775	1 109	437	99	3 920

därav i bostäder som beräknas produceras

år	0 år	1-5 år	6-9 år	10-12 år	13-15 år	16-18 år	19-24 år	25-44 år	45-64 år	65-79 år	80- år	Summa
2013	0	1	0	0	0	0	1	3	1	0	0	7
2014	0	1	1	0	0	0	1	3	1	0	0	7
2015	0	2	1	1	1	0	1	6	2	0	0	14
2016	1	3	2	1	1	1	2	9	3	0	0	21
2017	1	4	2	1	1	1	2	12	4	0	0	28
2018	1	5	3	2	1	1	2	15	5	1	0	35
2019	1	6	4	2	2	1	3	17	6	1	0	42
2020	1	6	4	3	2	2	3	20	8	1	0	49
2021	1	7	5	3	2	2	3	22	9	1	0	56
2022	1	8	6	3	3	2	3	24	11	1	0	63

Liseberg

Folkmängd 31 december

år	0 år	1-5 år	6-9 år	10-12 år	13-15 år	16-18 år	19-24 år	25-44 år	45-64 år	65-79 år	80- år	Summa
2012	9	76	63	53	38	38	95	280	302	183	141	1 278
2013	14	71	71	44	45	38	85	287	307	186	143	1 291
2014	14	78	65	51	44	37	77	287	314	185	146	1 299
2015	13	81	63	48	49	38	70	288	318	186	148	1 302
2016	13	80	64	51	42	44	67	285	323	186	149	1 303
2017	13	73	67	53	48	43	63	282	325	188	147	1 303
2018	12	75	69	48	46	47	62	276	326	217	184	1 363
2019	12	73	72	47	48	42	66	275	320	249	219	1 423
2020	17	92	82	53	56	52	83	358	331	259	225	1 607
2021	17	93	79	61	53	50	81	354	329	266	226	1 608
2022	17	92	81	61	52	52	77	346	328	273	229	1 608

därav i bostäder som beräknas produceras

år	0 år	1-5 år	6-9 år	10-12 år	13-15 år	16-18 år	19-24 år	25-44 år	45-64 år	65-79 år	80- år	Summa
2013	0	0	0	0	0	0	0	2	0	0	0	4
2014	0	0	0	0	0	0	0	2	0	0	0	4
2015	0	1	0	0	0	0	0	2	0	0	0	4
2016	0	1	0	0	0	0	0	1	1	0	0	4
2017	0	0	0	0	0	0	0	1	1	0	0	4
2018	0	0	0	0	0	0	0	1	1	22	38	64
2019	0	0	0	0	0	0	0	1	1	43	77	124
2020	5	21	12	7	6	5	20	89	14	44	84	307
2021	6	23	13	7	6	5	14	89	17	42	88	309
2022	5	24	14	8	6	5	11	87	19	40	92	310

Långbro

Folkmängd 31 december

år	0 år	1-5 år	6-9 år	10-12 år	13-15 år	16-18 år	19-24 år	25-44 år	45-64 år	65-79 år	80- år	Summa
2012	113	669	484	267	244	240	428	1 921	1 750	746	302	7 164
2013	105	673	498	304	253	236	424	1 999	1 780	811	307	7 389
2014	107	673	510	338	268	239	437	2 107	1 854	844	308	7 684
2015	106	638	544	356	272	251	421	2 108	1 901	868	322	7 787
2016	101	613	556	362	298	255	399	2 060	1 947	893	325	7 812
2017	97	597	553	365	322	261	384	2 032	1 977	914	328	7 830
2018	94	578	549	374	336	265	381	1 998	2 001	933	338	7 848
2019	94	566	524	400	345	287	378	1 967	2 036	956	345	7 897
2020	92	554	506	408	350	308	376	1 936	2 060	974	346	7 911
2021	90	544	498	405	357	320	382	1 903	2 068	995	360	7 922
2022	89	535	488	385	379	327	397	1 879	2 076	997	376	7 929

därav i bostäder som beräknas produceras

år	0 år	1-5 år	6-9 år	10-12 år	13-15 år	16-18 år	19-24 år	25-44 år	45-64 år	65-79 år	80- år	Summa
2013	4	10	3	3	3	4	15	62	25	11	2	143
2014	10	28	9	9	9	9	36	162	69	29	6	375
2015	12	37	11	10	12	11	34	186	85	36	9	441
2016	11	41	12	9	12	11	27	182	91	39	12	447
2017	10	43	13	9	12	11	24	178	96	42	14	452
2018	8	42	16	9	11	11	22	172	100	46	16	453
2019	9	43	21	10	12	12	24	181	106	51	18	487
2020	8	41	23	11	11	12	23	176	109	55	20	489
2021	7	38	24	12	11	12	22	171	112	59	22	491
2022	7	36	25	14	12	11	22	166	115	63	24	493

Långsjö

Folkmängd 31 december

år	0 år	1-5 år	6-9 år	10-12 år	13-15 år	16-18 år	19-24 år	25-44 år	45-64 år	65-79 år	80- år	Summa
2012	36	248	231	141	101	148	159	660	727	258	79	2 788
2013	29	236	249	146	109	128	174	673	749	259	72	2 824
2014	29	224	247	151	134	116	170	675	764	264	74	2 849
2015	28	226	240	166	133	101	179	675	774	275	73	2 870
2016	28	211	244	176	138	108	171	660	801	287	74	2 898
2017	28	211	225	182	144	129	156	654	808	296	78	2 910
2018	28	203	221	188	157	130	153	636	824	307	78	2 924
2019	28	200	223	177	167	135	153	624	843	309	79	2 937
2020	28	198	209	176	174	140	163	615	852	310	84	2 949
2021	27	196	210	166	179	152	160	617	849	312	91	2 959
2022	27	194	203	173	170	161	167	615	846	315	97	2 968

därav i bostäder som beräknas produceras

år	0 år	1-5 år	6-9 år	10-12 år	13-15 år	16-18 år	19-24 år	25-44 år	45-64 år	65-79 år	80- år	Summa
2013	0	0	0	0	0	0	0	2	0	0	0	4
2014	0	0	0	0	0	0	0	2	0	0	0	4
2015	0	1	1	0	0	0	1	5	1	0	0	11
2016	1	3	2	1	1	1	3	13	4	1	0	31
2017	1	4	2	1	1	1	3	16	6	1	0	38
2018	1	6	3	2	2	1	3	19	7	2	0	45
2019	1	7	4	2	2	2	3	22	8	2	0	52
2020	1	7	4	3	2	2	3	24	10	2	1	59
2021	1	8	5	3	3	2	4	26	11	2	1	66
2022	1	8	6	3	3	3	4	28	13	3	1	73

Solberga

Folkmängd 31 december

år	0 år	1-5 år	6-9 år	10-12 år	13-15 år	16-18 år	19-24 år	25-44 år	45-64 år	65-79 år	80- år	Summa
2012	110	605	361	234	229	251	664	2 741	1 993	814	430	8 432
2013	131	600	412	248	240	261	669	2 799	2 052	871	449	8 732
2014	124	613	439	260	242	254	653	2 764	2 065	919	452	8 785
2015	124	627	451	275	256	258	651	2 814	2 124	959	464	9 004
2016	122	611	467	302	264	262	641	2 803	2 173	994	477	9 116
2017	128	628	478	343	282	271	653	2 951	2 232	1 042	494	9 502
2018	133	666	497	361	300	286	664	3 074	2 285	1 061	519	9 846
2019	131	656	505	355	318	290	638	3 045	2 297	1 087	524	9 848
2020	133	669	506	368	348	302	641	3 092	2 341	1 113	535	10 047
2021	139	685	514	384	361	315	668	3 200	2 405	1 141	560	10 372
2022	149	715	532	396	369	341	709	3 385	2 486	1 204	580	10 864

därav i bostäder som beräknas produceras

år	0 år	1-5 år	6-9 år	10-12 år	13-15 år	16-18 år	19-24 år	25-44 år	45-64 år	65-79 år	80- år	Summa
2013	6	15	5	6	6	6	24	100	40	17	3	229
2014	6	19	5	5	6	6	18	98	44	19	5	231
2015	11	35	10	10	11	11	35	181	82	35	9	430
2016	13	46	14	12	14	13	39	225	108	46	13	543
2017	23	81	29	22	24	23	74	393	171	74	22	935
2018	31	126	53	34	35	32	95	547	207	87	36	1 281
2019	30	130	58	34	35	32	75	535	220	96	43	1 287
2020	32	152	75	42	40	37	89	617	245	108	55	1 493
2021	39	176	93	53	49	45	114	750	304	136	69	1 828
2022	50	211	112	69	62	58	153	949	402	183	84	2 334

Älvsjö

Folkmängd 31 december

år	0 år	1-5 år	6-9 år	10-12 år	13-15 år	16-18 år	19-24 år	25-44 år	45-64 år	65-79 år	80- år	Summa
2012	13	87	70	43	37	49	66	300	299	62	23	1 049
2013	15	86	72	52	34	40	69	293	310	70	25	1 065
2014	15	85	71	54	32	37	74	299	300	84	24	1 076
2015	14	84	73	50	41	36	69	297	308	86	25	1 083
2016	14	84	71	52	48	34	62	296	306	97	24	1 088
2017	13	81	72	51	50	32	64	297	305	104	22	1 092
2018	14	83	72	54	47	41	90	330	307	109	23	1 170
2019	15	85	74	55	50	47	118	376	309	114	23	1 265
2020	15	88	77	55	51	50	146	428	310	116	24	1 360
2021	15	87	76	57	53	47	137	436	309	121	27	1 366
2022	15	86	76	56	53	49	130	440	313	121	31	1 371

därav i bostäder som beräknas produceras

år	0 år	1-5 år	6-9 år	10-12 år	13-15 år	16-18 år	19-24 år	25-44 år	45-64 år	65-79 år	80- år	Summa
2013	0	0	0	0	0	0	0	2	0	0	0	4
2014	0	0	0	0	0	0	0	2	0	0	0	4
2015	0	1	0	0	0	0	0	2	0	0	0	4
2016	0	1	0	0	0	0	0	1	1	0	0	4
2017	0	0	0	0	0	0	0	1	1	0	0	4
2018	1	3	2	1	1	1	31	35	1	0	0	76
2019	2	7	4	2	2	2	63	81	1	0	0	166
2020	2	11	7	4	3	3	91	132	2	0	0	255
2021	2	12	8	4	4	3	77	142	3	0	0	255
2022	2	12	9	5	4	4	68	148	4	0	0	255

Örby Slott

Folkmängd 31 december

år	0 år	1-5 år	6-9 år	10-12 år	13-15 år	16-18 år	19-24 år	25-44 år	45-64 år	65-79 år	80- år	Summa
2012	22	118	99	70	43	59	117	572	453	167	98	1 818
2013	24	119	90	77	52	56	122	563	463	173	97	1 836
2014	23	124	91	75	56	50	124	565	469	178	94	1 848
2015	24	128	87	81	66	48	124	589	477	193	85	1 903
2016	24	127	96	67	71	54	118	579	487	195	87	1 905
2017	23	126	97	69	70	57	113	572	497	195	87	1 905
2018	23	126	99	63	74	63	108	567	501	203	80	1 906
2019	23	123	100	69	63	67	109	564	502	209	76	1 907
2020	22	122	100	69	65	67	108	557	509	209	76	1 906
2021	22	120	99	72	61	70	110	553	507	216	74	1 905
2022	22	119	99	72	65	62	114	553	505	215	76	1 903

därav i bostäder som beräknas produceras

år	0 år	1-5 år	6-9 år	10-12 år	13-15 år	16-18 år	19-24 år	25-44 år	45-64 år	65-79 år	80- år	Summa
2013	0	0	0	0	0	0	0	0	0	0	0	0
2014	0	0	0	0	0	0	0	0	0	0	0	0
2015	1	3	1	1	1	1	5	21	9	4	1	48
2016	1	4	1	1	1	1	4	21	9	4	1	49
2017	1	5	1	1	1	1	3	20	10	4	1	49
2018	1	5	1	1	1	1	3	20	11	5	2	49
2019	1	5	2	1	1	1	2	19	11	5	2	49
2020	1	4	2	1	1	1	2	18	11	5	2	48
2021	1	4	2	1	1	1	2	17	11	6	2	48
2022	1	3	2	1	1	1	2	16	12	6	2	48

På Brännkyrka församling skrivna (samma varje år)

Folkmängd 31 december

år	0 år	1-5 år	6-9 år	10-12 år	13-15 år	16-18 år	19-24 år	25-44 år	45-64 år	65-79 år	80- år	Summa
2012	0	0	1	0	2	0	5	32	46	9	0	95

Hägersten-Liljeholmens SDO

Folkmängd 31 december

år	0 år	1-5 år	6-9 år	10-12 år	13-15 år	16-18 år	19-24 år	25-44 år	45-64 år	65-79 år	80- år	Summa
2012	1 546	5 786	3 073	1 738	1 529	1 687	5 550	30 901	17 358	6 554	3 104	78 826
2013	1 613	6 067	3 245	1 940	1 572	1 642	5 572	31 822	17 737	6 945	2 975	81 131
2014	1 624	6 320	3 446	2 112	1 656	1 692	5 496	32 725	18 130	7 305	2 887	83 392
2015	1 637	6 523	3 693	2 250	1 820	1 684	5 428	33 385	18 398	7 621	2 828	85 269
2016	1 644	6 693	3 909	2 364	1 999	1 731	5 426	33 935	18 796	7 998	2 786	87 281
2017	1 652	6 780	4 102	2 491	2 151	1 799	5 396	34 384	19 232	8 380	2 766	89 134
2018	1 656	6 819	4 223	2 644	2 261	1 931	5 329	34 651	19 693	8 747	2 775	90 728
2019	1 677	6 883	4 351	2 796	2 368	2 083	5 394	35 142	20 311	9 079	2 834	92 917
2020	1 694	6 922	4 426	2 904	2 479	2 213	5 480	35 494	20 794	9 459	2 875	94 740
2021	1 708	6 986	4 476	3 007	2 624	2 316	5 598	35 884	21 267	9 859	2 955	96 681
2022	1 729	7 079	4 527	3 088	2 759	2 415	5 776	36 407	21 762	10 218	3 100	98 860

därav i bostäder som beräknas produceras

år	0 år	1-5 år	6-9 år	10-12 år	13-15 år	16-18 år	19-24 år	25-44 år	45-64 år	65-79 år	80- år	Summa
2013	41	110	43	39	38	38	161	666	251	104	24	1 514
2014	86	256	92	80	82	78	292	1 379	537	223	59	3 165
2015	126	449	173	126	131	118	384	2 059	745	299	107	4 718
2016	169	663	273	182	186	166	496	2 873	1 023	406	172	6 610
2017	206	845	367	233	234	211	584	3 600	1 332	536	241	8 389
2018	231	973	440	272	271	248	641	4 154	1 655	686	307	9 878
2019	269	1 141	535	331	324	301	774	4 952	2 081	885	385	11 976
2020	297	1 266	609	379	367	344	875	5 559	2 496	1 088	457	13 737
2021	323	1 405	688	434	416	391	971	6 219	2 945	1 312	540	15 644
2022	357	1 560	772	497	473	444	1 090	6 987	3 445	1 566	637	17 827

Stadsdelar som ingår i Hägersten-Liljeholmen stadsdelsområde är: Aspudden, Gröndal, Hägersten, Hägerstensåsen, Liljeholmen, Midsommarkransen, Mälärhöjden, Västberga, Fruängen, Västertorp

Aspudden

Folkmängd 31 december

år	0 år	1-5 år	6-9 år	10-12 år	13-15 år	16-18 år	19-24 år	25-44 år	45-64 år	65-79 år	80- år	Summa
2012	185	645	324	154	156	160	509	3 559	2 045	611	278	8 626
2013	188	642	342	165	148	155	571	3 668	2 016	642	255	8 793
2014	186	640	344	180	148	147	568	3 767	1 983	671	227	8 862
2015	185	650	339	200	138	153	571	3 841	1 967	684	210	8 937
2016	182	639	350	201	146	147	564	3 854	1 952	716	188	8 938
2017	180	639	338	207	157	149	546	3 849	1 954	742	169	8 930
2018	183	643	339	216	173	146	557	3 913	1 981	772	162	9 086
2019	182	637	344	216	175	153	542	3 887	1 993	781	162	9 072
2020	181	632	339	218	181	161	534	3 864	1 992	795	157	9 053
2021	183	638	348	216	188	172	538	3 886	1 987	811	163	9 129
2022	181	633	346	220	190	173	535	3 856	1 979	818	166	9 097

därav i bostäder som beräknas produceras

år	0 år	1-5 år	6-9 år	10-12 år	13-15 år	16-18 år	19-24 år	25-44 år	45-64 år	65-79 år	80- år	Summa
2013	2	8	4	3	2	2	7	33	5	1	2	69
2014	2	8	5	3	2	2	5	33	6	2	2	70
2015	3	14	8	4	4	3	9	54	10	3	4	116
2016	3	14	8	5	4	3	7	54	11	3	4	117
2017	3	14	9	5	4	3	7	52	12	4	5	117
2018	7	25	13	9	8	7	24	122	43	16	7	282
2019	7	27	13	9	8	7	19	119	47	18	8	283
2020	6	28	13	9	8	7	17	115	50	20	9	283
2021	8	40	20	12	12	10	26	161	61	23	13	386
2022	8	39	21	13	11	10	22	157	65	26	14	386

Gröndal

Folkmängd 31 december

år	0 år	1-5 år	6-9 år	10-12 år	13-15 år	16-18 år	19-24 år	25-44 år	45-64 år	65-79 år	80- år	Summa
2012	138	562	279	191	152	162	458	2 648	2 107	825	254	7 776
2013	146	541	297	184	146	154	494	2 761	2 064	837	240	7 864
2014	147	536	297	185	152	157	489	2 847	2 044	842	231	7 926
2015	150	543	306	184	159	153	492	2 962	2 006	859	229	8 043
2016	150	537	316	184	160	150	482	2 998	1 968	876	224	8 044
2017	162	571	326	203	175	165	515	3 200	2 009	919	222	8 466
2018	163	578	321	214	176	168	489	3 202	2 003	930	219	8 463
2019	165	588	327	220	181	174	490	3 265	2 006	949	220	8 584
2020	165	591	325	219	187	178	509	3 279	1 991	965	221	8 631
2021	168	599	330	222	200	183	515	3 334	2 003	984	223	8 761
2022	169	605	335	225	206	188	519	3 361	2 017	998	236	8 860

därav i bostäder som beräknas produceras

år	0 år	1-5 år	6-9 år	10-12 år	13-15 år	16-18 år	19-24 år	25-44 år	45-64 år	65-79 år	80- år	Summa
2013	0	0	0	0	0	0	0	0	0	0	0	0
2014	0	0	0	0	0	0	0	0	0	0	0	0
2015	2	6	2	2	2	2	10	40	16	7	1	92
2016	3	8	2	2	2	2	7	40	18	8	2	93
2017	14	45	19	14	14	13	51	232	78	31	10	523
2018	14	51	20	14	15	13	38	229	86	35	14	528
2019	16	63	25	17	18	16	45	280	115	48	18	662
2020	16	68	28	17	18	17	65	302	122	52	22	727
2021	18	78	34	21	22	21	72	363	156	68	27	881
2022	20	86	40	25	25	24	77	410	187	84	32	1 009

Hägersten

Folkmängd 31 december

år	0 år	1-5 år	6-9 år	10-12 år	13-15 år	16-18 år	19-24 år	25-44 år	45-64 år	65-79 år	80- år	Summa
2012	165	748	487	341	272	316	674	2 754	2 341	1 011	398	9 507
2013	153	786	513	349	294	287	677	2 901	2 407	1 081	389	9 837
2014	149	777	551	359	297	284	649	2 930	2 423	1 125	383	9 928
2015	146	775	570	364	330	268	617	2 947	2 428	1 158	387	9 991
2016	142	763	588	375	338	281	590	2 923	2 446	1 202	388	10 036
2017	144	753	610	398	355	288	593	2 991	2 501	1 247	395	10 276
2018	148	751	618	431	366	322	587	3 053	2 551	1 311	407	10 544
2019	152	757	627	448	383	339	599	3 119	2 624	1 350	424	10 821
2020	162	783	635	466	412	363	638	3 294	2 709	1 432	434	11 330
2021	170	810	634	479	447	379	674	3 422	2 794	1 512	446	11 766
2022	173	829	633	493	466	395	696	3 505	2 840	1 571	475	12 076

därav i bostäder som beräknas produceras

år	0 år	1-5 år	6-9 år	10-12 år	13-15 år	16-18 år	19-24 år	25-44 år	45-64 år	65-79 år	80- år	Summa
2013	6	16	6	6	6	6	24	101	40	17	3	231
2014	6	20	6	5	6	6	18	99	44	19	5	234
2015	6	22	6	5	6	6	14	96	47	20	6	235
2016	5	23	7	5	6	6	12	94	50	21	7	236
2017	10	35	13	9	11	11	32	176	87	38	11	434
2018	15	51	19	14	16	16	49	265	130	58	16	651
2019	20	70	26	19	22	21	63	354	177	80	23	874
2020	31	105	38	30	33	32	99	540	266	120	34	1 329
2021	39	138	48	38	43	41	120	688	348	159	46	1 708
2022	43	163	57	42	49	47	125	777	410	190	59	1 963

Hägerstensåsen

Folkmängd 31 december

år	0 år	1-5 år	6-9 år	10-12 år	13-15 år	16-18 år	19-24 år	25-44 år	45-64 år	65-79 år	80- år	Summa
2012	131	475	268	137	101	115	521	3 293	1 487	483	283	7 294
2013	143	479	266	156	105	107	537	3 281	1 521	514	259	7 369
2014	137	496	254	181	107	117	524	3 275	1 538	558	240	7 424
2015	133	490	267	178	132	111	508	3 262	1 567	581	220	7 450
2016	128	483	272	181	145	112	502	3 208	1 602	615	206	7 453
2017	134	513	298	187	173	122	529	3 318	1 654	657	201	7 785
2018	131	508	306	188	172	139	503	3 279	1 680	689	192	7 788
2019	137	530	322	205	185	158	527	3 385	1 759	718	198	8 124
2020	136	524	323	211	182	170	511	3 336	1 795	735	199	8 122
2021	132	517	323	218	184	170	509	3 281	1 819	758	202	8 112
2022	129	509	322	216	189	173	509	3 239	1 823	785	203	8 097

därav i bostäder som beräknas produceras

år	0 år	1-5 år	6-9 år	10-12 år	13-15 år	16-18 år	19-24 år	25-44 år	45-64 år	65-79 år	80- år	Summa
2013	0	0	0	0	0	0	0	0	0	0	0	0
2014	0	0	0	0	0	0	0	0	0	0	0	0
2015	0	0	0	0	0	0	0	0	0	0	0	0
2016	0	0	0	0	0	0	0	0	0	0	0	0
2017	9	38	21	12	10	9	36	160	24	7	8	334
2018	10	41	23	13	11	9	25	159	29	8	11	337
2019	18	74	39	24	20	17	56	311	72	24	20	677
2020	18	78	41	24	21	17	45	307	80	27	24	682
2021	16	79	43	25	21	18	39	297	89	30	26	683
2022	15	77	44	26	21	18	37	288	96	33	28	685

Liljeholmen

Folkmängd 31 december

år	0 år	1-5 år	6-9 år	10-12 år	13-15 år	16-18 år	19-24 år	25-44 år	45-64 år	65-79 år	80- år	Summa
2012	324	1 039	407	190	162	212	625	4 603	2 149	751	347	10 809
2013	317	1 156	454	253	186	207	619	4 747	2 241	848	347	11 375
2014	317	1 241	528	290	217	215	628	4 896	2 334	943	355	11 964
2015	311	1 272	590	314	230	214	601	4 864	2 397	1 021	352	12 165
2016	328	1 375	687	358	293	249	692	5 303	2 605	1 127	378	13 396
2017	330	1 401	757	393	322	269	682	5 407	2 723	1 205	401	13 890
2018	338	1 439	821	450	357	293	719	5 633	2 903	1 305	429	14 688
2019	354	1 496	883	503	390	337	781	5 971	3 140	1 415	469	15 737
2020	366	1 537	918	548	427	369	825	6 233	3 357	1 547	507	16 633
2021	384	1 601	948	594	481	408	899	6 610	3 638	1 695	558	17 817
2022	404	1 681	976	642	531	445	990	7 049	3 957	1 843	622	19 141

därav i bostäder som beräknas produceras

år	0 år	1-5 år	6-9 år	10-12 år	13-15 år	16-18 år	19-24 år	25-44 år	45-64 år	65-79 år	80- år	Summa
2013	14	34	12	12	12	12	53	219	89	38	7	504
2014	28	86	31	26	27	26	96	455	175	73	20	1 044
2015	32	110	36	29	33	30	91	523	222	93	28	1 228
2016	63	228	89	64	67	62	204	1 068	396	162	59	2 462
2017	74	288	117	78	81	74	210	1 267	488	202	82	2 960
2018	90	362	155	99	101	94	256	1 583	635	267	111	3 753
2019	111	450	199	127	128	119	324	2 000	832	356	148	4 794
2020	127	518	233	149	150	141	368	2 322	1 037	456	182	5 682
2021	149	604	272	178	178	169	441	2 758	1 301	583	223	6 858
2022	173	701	313	211	211	201	520	3 243	1 601	730	272	8 176

Midsommarkransen

Folkmängd 31 december

år	0 år	1-5 år	6-9 år	10-12 år	13-15 år	16-18 år	19-24 år	25-44 år	45-64 år	65-79 år	80- år	Summa
2012	208	724	296	137	127	120	851	5 224	1 756	529	219	10 191
2013	229	759	307	157	128	138	854	5 427	1 863	557	215	10 633
2014	229	774	333	167	142	149	817	5 502	1 930	577	207	10 827
2015	235	806	354	191	149	156	832	5 619	2 026	613	204	11 186
2016	232	818	359	200	161	154	824	5 619	2 103	647	198	11 317
2017	227	804	379	202	166	159	796	5 553	2 158	675	196	11 314
2018	226	807	382	216	180	163	797	5 564	2 240	710	196	11 482
2019	232	820	396	229	194	178	818	5 652	2 352	768	204	11 845
2020	236	832	409	240	204	188	825	5 691	2 434	804	213	12 077
2021	230	824	407	244	212	195	804	5 619	2 463	836	218	12 052
2022	224	812	407	246	215	198	794	5 542	2 495	854	229	12 017

därav i bostäder som beräknas produceras

år	0 år	1-5 år	6-9 år	10-12 år	13-15 år	16-18 år	19-24 år	25-44 år	45-64 år	65-79 år	80- år	Summa
2013	9	26	11	9	9	8	35	147	49	20	6	329
2014	12	43	18	13	13	11	37	198	62	24	10	443
2015	21	76	33	22	22	20	62	335	115	42	16	766
2016	23	91	39	25	26	23	62	381	146	55	21	892
2017	21	94	42	25	26	24	52	370	157	60	25	895
2018	23	105	49	30	30	28	64	432	197	79	30	1 069
2019	31	129	61	40	39	38	96	579	275	114	39	1 442
2020	36	151	73	48	47	44	108	670	329	138	48	1 692
2021	33	153	77	48	47	44	92	648	346	149	54	1 693
2022	29	149	80	49	48	44	83	626	361	160	61	1 690

Mälardalen

Folkmängd 31 december

år	0 år	1-5 år	6-9 år	10-12 år	13-15 år	16-18 år	19-24 år	25-44 år	45-64 år	65-79 år	80- år	Summa
2012	43	343	330	222	195	193	305	973	1 199	430	133	4 366
2013	48	339	341	216	197	175	301	1 015	1 212	447	124	4 416
2014	49	338	338	234	188	179	282	1 043	1 229	451	124	4 453
2015	49	319	350	241	206	172	257	1 058	1 219	477	124	4 473
2016	49	315	341	259	205	175	247	1 047	1 225	498	121	4 480
2017	49	320	331	257	223	169	242	1 056	1 215	524	123	4 509
2018	48	319	324	257	229	187	227	1 044	1 210	539	130	4 514
2019	48	314	308	264	246	189	225	1 025	1 223	540	135	4 517
2020	50	316	306	266	248	207	235	1 047	1 251	554	135	4 617
2021	50	313	310	257	250	214	242	1 035	1 241	567	136	4 615
2022	49	310	310	241	257	229	246	1 022	1 226	584	136	4 610

därav i bostäder som beräknas produceras

år	0 år	1-5 år	6-9 år	10-12 år	13-15 år	16-18 år	19-24 år	25-44 år	45-64 år	65-79 år	80- år	Summa
2013	0	0	0	0	0	0	0	0	0	0	0	0
2014	0	0	0	0	0	0	0	0	0	0	0	0
2015	0	0	0	0	0	0	0	0	0	0	0	0
2016	0	0	0	0	0	0	0	0	0	0	0	0
2017	1	2	1	1	1	1	3	11	5	2	0	26
2018	1	2	1	1	1	1	2	11	5	2	1	27
2019	1	2	1	1	1	1	2	11	5	2	1	27
2020	3	9	3	3	3	3	12	54	23	10	2	126
2021	3	11	3	3	3	3	9	53	25	11	3	127
2022	3	12	3	3	3	3	7	51	27	12	4	127

Västberga

Folkmängd 31 december

år	0 år	1-5 år	6-9 år	10-12 år	13-15 år	16-18 år	19-24 år	25-44 år	45-64 år	65-79 år	80- år	Summa
2012	120	341	173	88	100	94	458	2 595	935	282	90	5 276
2013	137	393	165	107	95	96	372	2 612	991	293	83	5 344
2014	136	441	177	110	89	100	329	2 630	1 018	307	80	5 417
2015	135	456	199	124	89	101	313	2 619	1 053	320	77	5 485
2016	133	467	218	122	101	97	310	2 607	1 079	342	74	5 550
2017	140	492	246	135	110	101	337	2 717	1 160	377	78	5 892
2018	143	510	269	137	124	104	341	2 770	1 224	398	82	6 101
2019	142	514	276	154	124	113	331	2 769	1 262	414	86	6 184
2020	141	516	286	166	130	116	327	2 773	1 288	434	93	6 270
2021	143	530	302	183	134	127	338	2 837	1 320	457	101	6 472
2022	156	578	333	200	161	141	394	3 071	1 406	502	119	7 062

därav i bostäder som beräknas produceras

år	0 år	1-5 år	6-9 år	10-12 år	13-15 år	16-18 år	19-24 år	25-44 år	45-64 år	65-79 år	80- år	Summa
2013	0	0	0	0	0	0	0	0	0	0	0	0
2014	0	0	0	0	0	0	0	0	0	0	0	0
2015	0	0	0	0	0	0	0	0	0	0	0	0
2016	0	0	0	0	0	0	0	0	0	0	0	0
2017	7	19	7	7	7	7	29	120	49	21	4	275
2018	11	32	10	9	10	10	36	175	77	33	7	410
2019	10	37	10	9	11	10	27	171	83	36	10	412
2020	9	39	11	8	11	10	23	166	87	38	12	414
2021	11	52	20	12	14	13	33	215	99	44	17	530
2022	24	98	46	28	27	26	81	440	162	70	30	1 033

På Hägerstens församling skrivna (samma varje år)

Folkmängd 31 december

år	0 år	1-5 år	6-9 år	10-12 år	13-15 år	16-18 år	19-24 år	25-44 år	45-64 år	65-79 år	80- år	Summa
2012	1	0	1	0	1	1	9	51	55	13	3	135

Fruängen

Folkmängd 31 december

år	0 år	1-5 år	6-9 år	10-12 år	13-15 år	16-18 år	19-24 år	25-44 år	45-64 år	65-79 år	80- år	Summa
2012	121	426	270	135	178	176	679	2 719	1 676	857	655	7 892
2013	148	509	296	189	175	197	659	2 845	1 774	904	644	8 341
2014	171	630	341	239	199	226	724	3 249	1 959	995	650	9 383
2015	183	744	401	273	234	241	725	3 465	2 035	1 034	653	9 987
2016	181	795	438	286	270	237	695	3 484	2 082	1 072	648	10 189
2017	172	793	479	293	288	235	662	3 413	2 113	1 109	634	10 192
2018	163	779	509	308	296	248	635	3 336	2 139	1 145	627	10 182
2019	155	750	538	319	299	268	616	3 246	2 164	1 187	612	10 155
2020	150	722	554	336	304	282	610	3 180	2 180	1 225	599	10 142
2021	144	694	552	358	315	287	611	3 103	2 199	1 247	599	10 109
2022	139	671	547	373	323	290	617	3 036	2 212	1 255	612	10 076

därav i bostäder som beräknas produceras

år	0 år	1-5 år	6-9 år	10-12 år	13-15 år	16-18 år	19-24 år	25-44 år	45-64 år	65-79 år	80- år	Summa
2013	10	26	9	9	9	9	40	166	67	28	6	381
2014	37	99	33	33	34	34	135	594	249	105	22	1 374
2015	52	184	68	51	54	48	163	856	312	128	44	1 959
2016	55	222	86	57	61	54	145	930	351	142	60	2 162
2017	50	229	94	56	60	55	120	907	374	154	73	2 172
2018	44	222	104	56	58	54	109	877	389	169	83	2 167
2019	39	208	113	58	56	54	104	837	404	185	90	2 148
2020	36	193	119	62	55	54	103	805	420	202	96	2 146
2021	32	178	120	67	54	52	102	770	433	217	103	2 128
2022	30	166	118	71	55	51	100	742	444	231	109	2 116

Västertorp

Folkmängd 31 december

år	0 år	1-5 år	6-9 år	10-12 år	13-15 år	16-18 år	19-24 år	25-44 år	45-64 år	65-79 år	80- år	Summa
2012	110	483	238	143	85	138	461	2 482	1 608	762	444	6 954
2013	105	462	262	163	97	123	480	2 514	1 594	809	415	7 023
2014	103	446	282	167	116	118	477	2 536	1 618	824	388	7 074
2015	110	467	317	182	153	114	502	2 697	1 645	862	369	7 417
2016	116	500	339	198	178	130	512	2 841	1 680	891	358	7 744
2017	114	492	337	216	183	141	484	2 830	1 690	913	344	7 744
2018	111	485	334	228	186	160	464	2 805	1 709	935	327	7 745
2019	109	477	328	239	190	172	456	2 772	1 734	944	321	7 742
2020	107	468	328	234	203	177	456	2 744	1 744	956	314	7 732
2021	104	459	323	234	213	180	461	2 707	1 747	979	307	7 713
2022	102	450	318	231	221	183	466	2 672	1 751	994	299	7 687

därav i bostäder som beräknas produceras

år	0 år	1-5 år	6-9 år	10-12 år	13-15 år	16-18 år	19-24 år	25-44 år	45-64 år	65-79 år	80- år	Summa
2013	0	0	0	0	0	0	0	0	0	0	0	0
2014	0	0	0	0	0	0	0	0	0	0	0	0
2015	9	37	20	12	10	8	35	154	23	7	8	322
2016	18	76	42	24	20	17	58	308	51	14	19	647
2017	18	80	45	25	21	16	44	304	58	17	23	652
2018	17	82	48	26	21	17	38	299	64	19	26	655
2019	15	80	49	27	21	17	36	290	71	21	28	657
2020	14	77	51	29	22	18	36	278	79	24	28	657
2021	13	73	50	30	22	19	36	266	87	26	28	650
2022	11	69	49	31	22	19	36	255	93	29	28	642

Skärholmens SDO

Folkmängd 31 december

år	0 år	1-5 år	6-9 år	10-12 år	13-15 år	16-18 år	19-24 år	25-44 år	45-64 år	65-79 år	80- år	Summa
2012	470	2 484	1 724	1 241	1 264	1 466	3 183	10 162	7 986	3 389	1 490	34 859
2013	491	2 463	1 796	1 245	1 272	1 387	3 277	10 284	8 092	3 426	1 546	35 278
2014	488	2 465	1 843	1 245	1 281	1 336	3 291	10 454	8 146	3 436	1 563	35 549
2015	492	2 445	1 906	1 262	1 271	1 356	3 269	10 595	8 264	3 464	1 571	35 896
2016	500	2 470	1 943	1 313	1 285	1 369	3 245	10 836	8 350	3 472	1 599	36 383
2017	511	2 517	1 958	1 371	1 301	1 386	3 218	11 095	8 479	3 523	1 615	36 975
2018	521	2 577	1 978	1 413	1 328	1 390	3 214	11 291	8 585	3 556	1 623	37 474
2019	522	2 597	1 982	1 456	1 371	1 402	3 153	11 360	8 680	3 585	1 630	37 737
2020	537	2 660	2 019	1 485	1 430	1 428	3 179	11 642	8 801	3 654	1 642	38 477
2021	536	2 670	2 042	1 494	1 461	1 445	3 168	11 665	8 881	3 717	1 638	38 716
2022	529	2 654	2 057	1 475	1 492	1 475	3 145	11 570	8 879	3 787	1 650	38 713

därav i bostäder som beräknas produceras

år	0 år	1-5 år	6-9 år	10-12 år	13-15 år	16-18 år	19-24 år	25-44 år	45-64 år	65-79 år	80- år	Summa
2013	0	0	0	0	0	0	0	0	0	26	44	70
2014	0	0	0	0	0	0	0	0	0	24	46	70
2015	6	17	8	6	5	5	22	92	29	34	51	274
2016	18	64	30	20	19	17	61	288	81	49	60	707
2017	33	122	57	37	35	32	104	534	162	76	73	1 268
2018	45	186	90	54	51	45	126	730	218	88	86	1 720
2019	49	221	112	64	60	53	122	811	261	96	94	1 942
2020	64	297	158	91	82	74	178	1 110	364	127	111	2 656
2021	64	319	179	103	90	80	171	1 177	424	150	123	2 879
2022	58	314	190	109	92	81	149	1 135	457	163	131	2 878

Stadsdelar som ingår i Skärholmens stadsdelsområde är: Bredäng, Sättra, Skärholmen, Vårberg

Bredäng

Folkmängd 31 december

år	0 år	1-5 år	6-9 år	10-12 år	13-15 år	16-18 år	19-24 år	25-44 år	45-64 år	65-79 år	80- år	Summa
2012	133	652	508	359	349	370	823	2 982	2 238	910	433	9 757
2013	137	656	519	369	344	372	880	2 978	2 281	897	424	9 858
2014	135	666	531	353	374	364	892	3 019	2 288	894	420	9 936
2015	135	671	524	365	365	379	902	3 010	2 316	904	407	9 978
2016	133	668	519	378	372	375	905	3 013	2 324	900	408	9 995
2017	132	669	515	391	361	395	883	3 023	2 334	898	404	10 005
2018	139	693	531	395	377	396	908	3 111	2 373	911	394	10 230
2019	145	719	551	399	396	410	911	3 199	2 415	919	391	10 454
2020	151	747	567	409	416	410	924	3 283	2 456	929	384	10 676
2021	148	749	576	410	415	418	912	3 266	2 475	940	375	10 685
2022	146	747	580	415	413	428	908	3 251	2 472	956	371	10 686

därav i bostäder som beräknas produceras

år	0 år	1-5 år	6-9 år	10-12 år	13-15 år	16-18 år	19-24 år	25-44 år	45-64 år	65-79 år	80- år	Summa
2013	0	0	0	0	0	0	0	0	0	0	0	0
2014	0	0	0	0	0	0	0	0	0	0	0	0
2015	0	0	0	0	0	0	0	0	0	0	0	0
2016	0	0	0	0	0	0	0	0	0	0	0	0
2017	0	0	0	0	0	0	0	0	0	0	0	0
2018	7	26	14	8	7	8	21	94	22	2	0	210
2019	13	55	30	16	15	15	37	188	47	5	1	422
2020	19	86	48	26	23	22	49	278	76	8	1	635
2021	16	90	53	29	24	22	38	271	86	9	1	639
2022	14	90	57	32	26	22	31	261	96	10	1	640

Sätra

Folkmängd 31 december

år	0 år	1-5 år	6-9 år	10-12 år	13-15 år	16-18 år	19-24 år	25-44 år	45-64 år	65-79 år	80- år	Summa
2012	88	490	332	241	215	267	602	2 018	1 650	718	434	7 055
2013	94	493	348	234	230	256	610	2 035	1 676	714	435	7 126
2014	94	491	364	239	246	234	617	2 065	1 669	725	436	7 180
2015	95	486	390	243	250	245	612	2 105	1 693	723	438	7 278
2016	99	497	398	265	249	258	607	2 175	1 708	723	434	7 413
2017	100	505	405	276	257	272	597	2 237	1 747	735	433	7 566
2018	99	509	400	286	258	273	589	2 230	1 762	736	435	7 578
2019	98	506	392	296	274	271	580	2 212	1 783	741	433	7 588
2020	111	549	415	314	296	289	626	2 432	1 844	775	441	8 089
2021	116	568	425	319	311	295	638	2 512	1 885	801	441	8 311
2022	114	567	431	309	320	308	623	2 486	1 882	837	435	8 312

därav i bostäder som beräknas produceras

år	0 år	1-5 år	6-9 år	10-12 år	13-15 år	16-18 år	19-24 år	25-44 år	45-64 år	65-79 år	80- år	Summa
2013	0	0	0	0	0	0	0	0	0	0	0	0
2014	0	0	0	0	0	0	0	0	0	0	0	0
2015	2	8	4	3	2	2	7	33	5	1	2	69
2016	6	24	13	7	6	6	18	88	19	3	2	192
2017	9	36	18	11	10	10	29	150	47	14	5	339
2018	9	39	19	12	11	10	22	147	52	16	6	341
2019	8	40	20	12	11	10	19	142	57	17	7	343
2020	20	86	44	28	25	23	70	364	120	41	18	839
2021	26	108	55	35	32	28	77	454	160	57	26	1 057
2022	24	110	59	36	33	28	62	441	172	62	31	1 058

Skärholmen

Folkmängd 31 december

år	0 år	1-5 år	6-9 år	10-12 år	13-15 år	16-18 år	19-24 år	25-44 år	45-64 år	65-79 år	80- år	Summa
2012	94	555	396	316	334	393	771	2 125	2 038	876	382	8 280
2013	104	542	407	313	319	368	781	2 206	2 056	866	400	8 362
2014	105	539	419	297	321	341	793	2 277	2 060	866	408	8 425
2015	109	541	436	296	318	344	780	2 382	2 076	894	414	8 590
2016	118	574	452	306	324	341	789	2 553	2 113	908	430	8 908
2017	130	623	466	327	326	353	800	2 760	2 163	937	440	9 325
2018	135	662	477	345	331	357	792	2 878	2 186	962	449	9 572
2019	133	665	478	356	332	355	758	2 879	2 201	977	451	9 586
2020	131	664	486	353	339	349	745	2 868	2 210	991	456	9 593
2021	128	657	494	351	347	348	739	2 848	2 210	1 016	454	9 593
2022	125	648	501	347	357	350	734	2 825	2 208	1 032	459	9 585

därav i bostäder som beräknas produceras

år	0 år	1-5 år	6-9 år	10-12 år	13-15 år	16-18 år	19-24 år	25-44 år	45-64 år	65-79 år	80- år	Summa
2013	0	0	0	0	0	0	0	0	0	0	0	0
2014	0	0	0	0	0	0	0	0	0	0	0	0
2015	4	9	3	3	3	3	14	57	23	10	2	132
2016	12	40	17	12	12	11	43	196	61	24	9	438
2017	24	85	38	26	25	22	74	380	114	42	18	848
2018	29	119	56	34	32	28	81	483	142	51	29	1 084
2019	27	124	60	35	33	28	65	474	154	56	35	1 090
2020	24	123	65	36	33	29	58	459	165	61	39	1 090
2021	22	118	68	38	32	29	55	442	175	68	42	1 088
2022	20	111	71	40	32	29	54	422	185	74	44	1 081

Vårberg

Folkmängd 31 december

år	0 år	1-5 år	6-9 år	10-12 år	13-15 år	16-18 år	19-24 år	25-44 år	45-64 år	65-79 år	80- år	Summa
2012	154	784	483	321	364	434	981	2 989	2 026	879	239	9 654
2013	156	769	516	325	376	389	1 000	3 017	2 046	942	285	9 820
2014	153	765	525	351	338	396	984	3 045	2 094	945	298	9 894
2015	152	744	551	355	337	386	969	3 051	2 146	937	309	9 936
2016	150	728	569	361	338	392	938	3 047	2 171	934	326	9 954
2017	148	716	568	373	356	364	932	3 027	2 201	946	336	9 966
2018	146	710	565	383	359	362	919	3 023	2 230	940	343	9 982
2019	145	704	555	401	366	364	898	3 021	2 247	942	353	9 996
2020	144	698	546	405	376	378	879	3 010	2 258	953	359	10 006
2021	144	693	541	409	385	382	874	2 990	2 277	954	366	10 014
2022	143	688	540	400	400	387	874	2 960	2 283	956	383	10 016

därav i bostäder som beräknas produceras

år	0 år	1-5 år	6-9 år	10-12 år	13-15 år	16-18 år	19-24 år	25-44 år	45-64 år	65-79 år	80- år	Summa
2013	0	0	0	0	0	0	0	0	0	26	44	70
2014	0	0	0	0	0	0	0	0	0	24	46	70
2015	0	0	0	0	0	0	0	2	0	23	47	73
2016	0	1	0	0	0	0	1	3	1	21	49	77
2017	0	1	1	0	0	0	1	5	1	20	50	81
2018	0	2	1	1	1	0	1	6	2	19	51	84
2019	0	2	1	1	1	1	1	7	2	18	52	88
2020	1	3	2	1	1	1	1	9	3	17	53	91
2021	1	3	2	1	1	1	1	10	4	17	54	95
2022	1	4	3	1	1	1	2	11	4	16	54	98

På Skärholmens församling skrivna (samma varje år)

Folkmängd 31 december

år	0 år	1-5 år	6-9 år	10-12 år	13-15 år	16-18 år	19-24 år	25-44 år	45-64 år	65-79 år	80- år	Summa
2012	1	3	5	4	2	2	6	48	34	6	2	113

Tabell 2: Antagande om inflyttningsklara lägenheter per år

Basområde	Beteckning	Typ	2013	2014	2015	2016	2017	2018	2019	2020	2021	2022
Hela staden			3 891	4 018	4 786	5 094	5 118	5 124	5 018	5 303	5 256	5 315
Inre staden			1 459	798	1 512	1 016	1 464	1 778	1 668	1 191	1 716	1 927
Kungsholmen			647	93	490	275	350	495	60	325	820	675
1310130	kv Pagen	B	40	-	-	-	-	-	-	-	-	-
1310160	kv Basaren mm	H	-	-	-	50	-	-	-	-	-	-
1320130	kv Vallgossen	H	99	-	-	-	-	-	-	-	-	-
		U	-	-	-	60	60	60	60	-	-	-
1320140	kv Grinden	B	-	-	16	-	-	-	-	-	-	-
	kv Våktaren mm	B	-	-	-	-	40	-	-	-	-	-
		H	-	-	-	-	20	-	-	-	-	-
1320150	kv Bojen	B	-	-	-	-	-	80	-	-	-	-
1320230	Del av program för Marieberg	B	-	-	-	-	-	-	-	-	100	100
	kv Styckgjuteriet	B	-	-	-	-	-	-	-	65	65	-
	kv Trångkären	B	-	-	-	-	-	60	-	80	80	-
	Marieberg 1:29	B	-	-	-	-	-	-	-	100	-	-
1320240	kv Lysbomben	B	-	-	-	-	-	25	-	-	-	-
1320310	kv Stugan	H	-	-	-	-	-	50	-	-	-	-
	Stadshagens IP	B	-	-	-	-	-	80	-	-	-	-
		H	-	-	-	-	-	-	-	-	100	100
1320340	kv Gladan	B	-	-	-	165	-	-	-	-	-	-
	kv Glädjen	H	-	-	99	-	-	-	-	-	-	-
	kv Lusgården	B	-	-	150	-	-	-	-	-	-	-
	kv Lyckolandet	B	164	-	-	-	-	-	-	-	-	-
	kv Paradiset	B	-	-	-	-	-	80	-	-	-	-
	kv Välmågan	B	-	93	-	-	-	-	-	-	-	-
		H	104	-	-	-	-	-	-	-	-	-
1320410	Krillans Krog	B	-	-	-	-	110	60	-	-	-	-
	Kristineberg Slott	55+	-	-	-	-	-	-	-	-	75	100
		B	-	-	-	-	-	-	-	-	175	175
		H	-	-	-	-	-	-	-	-	75	100
	Kristinebergshöjden	B	-	-	-	-	-	-	-	-	80	-
		H	-	-	-	-	-	-	-	-	70	100
	kv Leendet	B	-	-	225	-	-	-	-	-	-	-
1320430	kv Jublet	B	240	-	-	-	-	-	-	-	-	-
1330100	Primus	B	-	-	-	-	-	-	-	80	-	-
		H	-	-	-	-	120	-	-	-	-	-
Norrmalm			96	-	19	5	80	25	225	175	186	212
1110111	kv Såpsjudaren	B	-	-	19	-	-	-	-	-	-	-
1110240	kv Smeden	H	-	-	-	5	-	-	-	-	-	-
1120120	kv Kurland	H	6	-	-	-	-	-	-	-	-	-
1130120	kv Orion	B	6	-	-	-	-	-	-	-	-	-
1130130	kv Adlern Mindre	B	-	-	-	-	-	25	-	-	-	-
1140110	Hagastaden, detaljplan 1	B	-	-	-	-	-	-	225	175	186	212
1140220	kv Skålen	U	84	-	-	-	-	-	-	-	-	-
1140212	kv Blåstern	B	-	-	-	-	80	-	-	-	-	-
Södermalm			92	126	244	226	349	368	405	251	100	420
1410130	kv Göta Ark	B	-	-	-	-	-	-	50	-	-	-
	Mariagårdstjärnan och JH Romans Pa	B	-	-	-	-	-	-	75	-	-	-
1410140	kv Schönborg	H	-	-	-	-	-	33	-	-	-	-
1410150	kv Tygeln	H	-	110	94	-	-	-	-	-	-	-
1420110	Hornsbruksgatan	B	-	-	-	-	-	-	-	60	-	-
1420210	kv Plankan	H	-	-	-	76	-	-	-	-	-	-
1420230	kv Tobaksmonopolet	B	-	-	-	-	60	130	-	-	-	-
1430130	kv Ingenjören	H	9	-	-	-	-	-	-	-	-	-
1430250	Kv Pahl	B	-	-	-	-	9	-	-	-	-	-
1440230	kv Hönsfodret	H	-	-	-	-	-	-	-	36	-	-
	kv Långreven	B	-	16	-	-	-	-	-	-	-	-
1440250	kv Persikan	55+	-	-	-	-	-	-	-	-	-	80
		B	-	-	-	-	-	-	125	-	-	-
		H	-	-	-	-	-	-	-	-	-	305
1440311	kv Ruffen	B	83	-	-	-	-	-	-	-	-	-
1440312	kv Lugnet	B	-	-	-	-	100	-	-	-	-	-
		H	-	-	-	-	100	-	-	-	-	-
1440321	kv Påsen, Godsvagnen mm	B	-	-	-	-	-	100	100	100	100	35
		H	-	-	-	-	-	55	55	55	-	-
1440322	kv Fredriksdal mm	B	-	-	150	150	80	-	-	-	-	-
1440110	kv Ersta, Rabatten	U	-	-	-	-	-	50	-	-	-	-
Östermalm			624	579	759	510	685	890	978	440	610	620
1210131	kv Sädesårlan	B	-	77	-	-	-	-	-	-	-	-
1210232	kv Forskningsen	U	-	-	42	-	-	-	-	-	-	-
1210320	kv Filosofern	U	-	-	-	-	100	100	100	100	100	100
1210340	Albano	U	-	-	-	-	100	100	200	200	200	200
1210421	kv Björnlandet	H	-	-	-	80	80	-	-	-	-	-
	kv Färnebofjärden	B	-	77	33	-	-	-	-	-	-	-
	kv Kosterhavet	H	-	-	185	-	-	-	-	-	-	-
	kv Muddus	H	-	-	95	-	-	-	-	-	-	-
	kv Norra Kville	H	-	80	-	-	-	-	-	-	-	-
	kv Söderåsen	U	-	141	-	-	-	-	-	-	-	-
	kv Tresticklan	B	-	70	64	-	-	-	-	-	-	-
	kv Tyresta	B	-	-	167	-	-	-	-	-	-	-

	kv Töfsingdalen	H	-	73	73	-	-	-	-	-	-	-	-
	Ängsbotten	H	-	-	-	-	-	100	210	-	-	-	-
		U	-	-	-	-	-	100	100	-	-	-	-
1210422	Gasklocka 3 och 4	B	-	-	-	-	-	130	130	130	140	-	-
	kv Abisko	B	106	-	-	-	-	-	-	-	-	-	-
		H	65	-	-	-	-	-	-	-	-	-	-
	kv Garphyttan	B	123	-	-	-	-	-	-	-	-	-	-
	kv Gotska Sandön	B	69	-	-	-	-	-	-	-	-	-	-
		H	109	-	-	-	-	-	-	-	-	-	-
	kv Skuleskogen	B	98	-	-	-	-	-	-	-	-	-	-
		H	31	-	-	-	-	-	-	-	-	-	-
	Norra Djurgårdsstaden Norra	B	-	-	-	109	108	-	-	-	-	-	-
		H	-	-	-	121	74	100	48	-	-	-	-
1210432	kv Pireus	B	-	-	-	-	-	-	-	-	-	-	100
	kv Reval	B	-	-	-	-	-	-	-	-	100	110	-
	kv Stralsund	B	-	-	-	-	-	-	-	-	70	110	-
1220110	kv Riddaren	B	-	61	-	-	30	-	-	-	-	-	-
1230120	kv Minan	B	23	-	-	-	-	-	-	-	-	-	-
1230300	kv Svea Fanfar	B	-	-	100	100	60	-	-	-	-	-	-
1230330	kv Ordonnansen	B	-	-	-	-	-	-	-	10	-	-	-
	kv Våbeln	B	-	-	-	-	33	-	-	-	-	-	-
		U	-	-	-	-	-	100	70	-	-	-	-
1230370	kv Stettin	B	-	-	-	-	-	70	70	-	-	-	-
	kv Tegeludden	B	-	-	-	100	60	-	-	-	-	-	-
1210210	Ruddammen	U	-	-	-	-	-	50	50	-	-	-	-
	Ruddammsvägen	U	-	-	-	-	40	40	-	-	-	-	-
Söderort			1 286	1 618	1 645	2 119	2 082	1 891	2 189	2 605	2 327	2 461	
Enskede-Årsta-Vantör			177	309	332	668	467	130	393	512	975	1 125	
2121021	Årstafältet etapp 2	H	-	-	-	-	-	-	-	-	-	100	-
2121022	Årstafältet etapp 2	B	-	-	-	-	-	-	-	-	-	50	-
		H	-	-	-	-	-	-	-	-	65	65	-
	Årstafältet, kommande etapper	B	-	-	-	-	-	-	-	-	-	-	-
	Årstafältet, Valla	B	-	-	-	-	-	-	-	200	170	110	-
		H	-	-	-	-	-	-	-	-	155	185	-
		S	-	-	-	-	-	-	-	-	20	-	-
2130100	kv Diabilden	B	-	-	-	-	80	70	-	-	-	-	-
		H	-	-	-	-	-	-	150	-	-	-	-
	kv Filmen	B	-	-	-	36	-	-	-	-	-	-	-
	kv Färgfilmen	H	-	-	-	50	-	-	-	-	-	-	-
	kv Kopieramen	S	-	-	-	50	-	-	-	-	-	-	-
	kv Nockteglet	H	6	-	-	-	-	-	-	-	-	-	-
2130210	kv Ramsökaren	H	32	-	14	-	-	-	-	-	-	-	-
	Högdalens centrum, Rangstaplan	H	-	-	-	-	85	-	-	-	-	-	-
		U	-	-	-	-	65	-	-	-	-	-	-
	kv Arkivfotot	B	82	-	-	-	-	-	-	-	-	-	-
	kv Mikrofilmen	B	-	52	-	-	-	-	-	-	-	-	-
2130220	kv Reflexen	H	-	-	-	-	-	-	28	-	-	-	-
	kv Skolfilmen	S	-	-	28	-	-	-	-	-	-	-	-
2130240	kv Bänkskäpen	B	-	-	-	-	-	-	40	-	-	-	-
	kv Tumsaxen	B	-	40	50	-	-	-	-	-	-	-	-
	kv Urverket	S	-	-	13	-	-	-	-	-	-	-	-
	Kv Valvankaret	H	-	-	-	50	-	-	-	-	-	-	-
2130320	Kv Tryckläset	B	-	-	-	55	-	-	-	-	-	-	-
2130340	Snösätra	S	-	-	-	-	-	-	-	12	40	45	-
2130430	Kv Gamlebo	B	-	-	-	-	-	-	-	50	-	-	-
2130440	kv Tjärtunnan	H	-	-	50	50	-	-	-	-	-	-	-
2130502	kv Armbandsuret	S	17	-	-	-	-	-	-	-	-	-	-
	kv Nummerskytten	S	1	-	-	-	-	-	-	-	-	-	-
2130630	Kolbottnen	H	-	-	46	-	-	-	-	-	-	-	-
	kv Vårvetet	S	-	-	20	-	-	-	-	-	-	-	-
2140210	Dalen	B	-	-	-	50	-	-	-	-	-	-	-
	Pelargatan	B	-	-	-	-	-	60	60	-	-	-	-
2140340	Tallkrogsvägen	U	-	65	70	-	-	-	-	-	-	-	-
2140630	kv Bisvärmen	H	6	-	-	-	-	-	-	-	-	-	-
2140660	Slakthusområdet	B	-	-	-	-	-	-	100	100	100	100	-
2140820	kv Ylen	B	33	-	-	-	-	-	-	-	-	-	-
	kv Åsnen	B	-	-	-	77	77	-	-	-	-	-	-
	Årstastråket, etapp 1	B	-	-	-	90	90	-	-	50	75	-	-
		H	-	-	-	70	70	-	-	-	-	-	-
	Årstastråket, etapp 3	B	-	-	-	-	-	-	-	-	-	-	180
		H	-	-	-	-	-	-	-	-	-	-	40
2140830	kv Eknaren och Långhalsen	B	-	-	-	50	-	-	-	-	-	-	-
	Årstastråket, etapp 2	B	-	-	-	-	-	-	-	-	150	150	-
		H	-	-	-	-	-	-	-	100	200	100	-
2140840	kv Görväln	B	-	-	41	40	-	-	-	-	-	-	-
2150401	kv Östergam	B	-	152	-	-	-	-	-	-	-	-	-
2160130	Bedaröbacken	S	-	-	-	-	-	-	15	-	-	-	-
Farsta			181	282	335	49	305	465	445	530	230	100	
2160220	Kv Korsö	H	-	-	-	-	-	-	-	-	55	-	-
	Söder Ullerudsbacken	B	-	-	-	25	-	-	-	-	-	-	-
	Värmlandsvägen	B	-	-	-	-	40	-	-	-	-	-	-
2160230	kv Källandsö	B	-	-	114	-	-	-	-	-	-	-	-
2160240	kv Sandhamn	B	-	-	110	-	-	-	-	-	-	-	-
		H	-	140	-	-	-	-	-	-	-	-	-
	kv Tvärnö	B	69	-	-	-	-	-	-	-	-	-	-
2160260	Ekebergabacken/Perstorp	B	-	-	-	-	-	-	-	-	75	-	-

		H	-	-	-	-	-	-	-	75	-	-
	Lingvägens slut	H	-	-	-	-	60	70	-	-	-	-
2160520	Kv Borrsvängen mm	H	-	-	56	-	-	-	-	-	-	-
	kv Limkakan	H	-	34	-	-	-	-	-	-	-	-
	kv Träklotsen	U	-	-	-	-	-	-	-	80	100	100
	Söder Cirkelvägen	B	-	-	-	24	-	-	-	-	-	-
2160620	Fagersjövägen	S	-	-	-	-	-	23	-	-	-	-
	kv Kaffebalen	B	32	-	-	-	-	-	-	-	-	-
	Pepparvägen	B	-	-	-	-	60	-	-	-	-	-
2160640	Fagersjövägen	H	-	-	-	-	-	40	-	-	-	-
	kv Anisen	H	-	-	-	-	-	-	-	-	-	-
2160760	Burmanstorp	B	-	-	-	-	100	100	50	-	-	-
	Larsboda Strand	B	-	-	-	-	-	-	-	50	-	-
		H	-	-	-	-	-	-	90	-	-	-
		S	-	-	-	-	40	-	-	60	-	-
	Larsboda Strand Klockelund	B	-	-	-	-	-	-	25	100	-	-
2160830	Ekebergabacken/Perstorp	S	-	-	-	-	-	-	-	15	-	-
	Sköndal 2:1	S	-	-	-	-	17	-	-	-	-	-
2160850	kv Kafferepet	S	27	-	-	-	-	-	-	-	-	-
	kv Soarén	S	29	-	-	-	-	-	-	-	-	-
	Sköndal 1:14	H	-	108	-	-	-	-	-	-	-	-
	Stora Sköndal, etapp 2	S	-	-	-	65	65	-	-	-	-	-
2160930	Stora Sköndal, Tebrödet	B	-	-	55	-	-	-	-	-	-	-
	kv Brevlådan	B	-	-	-	-	-	50	50	50	-	-
		H	-	-	-	-	-	60	60	-	-	-
	kv Domaren	B	24	-	-	-	-	-	-	-	-	-
2161030	vid Herrhagsvägen/Lingvägen	U	-	-	-	-	50	100	100	-	-	-
	Hägersten-Liljeholmen		684	738	654	825	779	670	945	902	870	1 000
2110120	Kv Ejdern	H	-	-	20	-	-	-	-	-	-	-
	kv Kittelflickaren	H	15	-	-	-	-	-	-	-	-	-
	kv Skårsliparen	H	-	-	-	-	-	-	-	-	45	-
	kv Staven	H	15	-	-	-	-	-	-	-	-	-
2110130	kv Örnberg	B	-	-	-	-	-	75	-	-	-	-
2110220	Bryggvägen	B	-	-	-	-	121	-	-	-	70	60
		H	-	-	-	-	71	-	-	-	-	-
	kv Barlasten	B	-	-	42	-	-	-	-	-	-	-
	kv Bottenstocken	U	-	-	-	-	-	-	-	70	-	-
	Lövholmsvägen intill Gröndals kyrka	B	-	-	-	-	-	-	60	-	-	-
2110320	kv Fader Bergström	B	-	-	-	-	-	100	100	100	100	115
2110330	Stjärnströms väg	B	-	-	-	-	-	-	-	35	-	-
2110340	kv Sjötullsbesökaren	S	1	-	-	-	-	-	-	-	-	-
2110350	kv Rosimunda	S	1	-	-	-	-	-	-	-	-	-
2110360	kv Pincetten	B	-	-	-	-	-	-	-	70	70	-
	kv Plomben	B	102	-	-	-	-	-	-	-	-	-
2110390	Eolshäll	B	-	-	-	-	90	-	-	-	-	-
2110530	kv Skattsedeln	H	-	-	-	-	75	-	80	-	-	-
	kv Sparbanksboken	B	-	-	-	-	-	-	70	-	-	-
		H	-	-	-	-	70	-	-	-	-	-
2110660	kv Rosteriet	B	-	-	-	-	-	125	110	-	-	-
	kv Stora Katrineberg	H	-	70	-	50	-	-	-	-	-	-
	Lövholmen	B	-	-	-	-	-	-	-	100	100	100
	Nybohovsbacken	B	-	-	-	87	-	-	-	-	-	-
		H	-	-	-	90	-	-	-	-	-	-
2110670	kv Marievik	B	131	-	-	-	-	130	145	-	-	-
2110681	Brohuset	B	-	-	-	-	-	-	-	-	70	70
	kv Golvläggaren mm	H	-	-	-	100	100	100	100	-	-	-
	kv Kajen	B	-	-	-	-	-	-	-	100	200	100
	kv Lagringen	B	-	-	-	100	115	-	-	-	-	-
	kv Packrummet	B	-	-	-	-	-	-	-	-	-	200
	kv Sjövik	B	-	-	-	-	-	-	-	100	100	-
	kv Ärgången	B	-	170	-	-	-	-	-	-	-	-
	kv Årstadalskolan	B	98	-	-	-	-	-	-	-	-	-
	kv Årstaäng	B	-	-	-	-	-	-	110	100	-	-
	Sjövikhöjden	B	-	-	80	120	-	-	-	-	-	-
2110730	Tilläggsplan till Liljeholmskajen Etapp	B	-	-	-	-	-	-	-	-	65	130
	kv Buxbomen	H	26	-	-	-	-	-	-	-	-	-
	kv Hasselbusken	S	-	-	20	-	-	-	-	-	-	-
	kv Magnolian, Havtornsbusken	S	-	-	18	-	-	-	-	-	-	-
	kv Martallen	B	-	-	35	-	-	-	-	-	-	-
	kv Murgrönan	H	12	-	-	-	-	-	-	-	-	-
	kv Ormbunken	H	-	48	-	-	-	-	-	-	-	-
2110760	kv Telefonfabriken	B	110	-	-	-	-	80	170	80	-	-
		S	-	-	-	-	-	-	-	22	-	-
	Telefonfabriken, etapp 2	B	-	-	50	55	-	-	-	-	-	-
2110810	kv Konduktören	B	-	-	-	-	-	-	-	45	-	-
	kv Aldermannen	B	-	-	-	-	12	-	-	-	-	-
2110960	kv Timotejen	B	-	-	-	-	125	60	-	-	-	-
	kv Tvåflingan	B	-	-	-	-	-	-	-	-	-	100
		H	-	-	-	-	-	-	-	-	50	125
2120100	kv Gyllene ratten	B	-	188	-	-	-	-	-	-	-	-
		H	-	-	249	83	-	-	-	-	-	-
	kv Tätlägret	B	102	178	-	-	-	-	-	-	-	-
	kv Övernattningen	B	71	84	-	-	-	-	-	-	-	-
2120300	kv Julpsalmen	H	-	-	-	-	-	-	-	80	-	-
2120700	kv Bjällerkransen mm	H	-	-	140	140	-	-	-	-	-	-
	Skarpnäck		-	184	89	345	117	170	170	185	-	-
2150100	Kv Duggregnet	H	-	-	-	44	30	-	-	-	-	-

	kv Kölden	H	-	-	-	-	-	-	35	-	-	
	vid kv Hornlyktan	H	-	-	-	61	-	-	-	-	-	
	vid kv Orkanen	S	-	-	-	-	70	70	-	-	-	
	vid kv Regndroppen	S	-	-	-	10	-	-	-	-	-	
	vid kv Snöfallet	B	-	-	-	40	-	-	-	-	-	
2150401	kv Almagrundet	B	-	172	-	-	-	-	-	-	-	
2150402	kv Hydrografen	B	-	-	-	52	-	-	-	-	-	
		S	-	-	-	17	-	-	-	-	-	
	kv Paternoster	55+	-	-	45	-	-	-	-	-	-	
	Olaus Magnus Väg	B	-	-	-	-	70	-	-	-	-	
	Resare Bengts plan	B	-	-	12	-	-	-	-	-	-	
2150500	kv Näskubben mm	B	-	-	-	-	-	-	50	-	-	
2150740	kv Modet	S	-	12	-	-	-	-	-	-	-	
2150820	kv Kanslichefen	U	-	-	-	55	-	-	-	-	-	
	kv Proberaren	H	-	-	32	-	-	-	-	-	-	
	kv Rustmästaren	B	-	-	-	-	-	50	50	50	-	
		H	-	-	-	-	-	50	50	50	-	
	kv Ståthällaren	H	-	-	-	66	-	-	-	-	-	
2150830	kv Skyldigheten	S	-	-	-	-	17	-	-	-	-	
Skärholmen			70	-	91	171	234	161	61	281	97	1
2170120	kv Tempelriddarorden mm	S	-	-	-	-	-	60	60	60	-	-
2170220	Kräksätrabacken	S	-	-	-	21	-	-	-	-	-	-
	kv Björnsätra	B	-	-	-	-	66	-	-	-	-	-
	kv Torvsätra	B	-	-	-	-	-	-	-	40	56	-
	kv Utsikten	S	-	-	-	14	-	-	-	-	-	-
	Vid Bredängs C	H	-	-	-	-	-	-	-	50	40	-
	vid kv Vårfrugillet	H	-	-	30	-	-	-	-	-	-	-
2170230	Sätra Gärd	B	-	-	-	-	-	-	-	60	-	-
	Sätra stall	H	-	-	-	-	-	-	-	70	-	-
2170310	kv Kalvholmen	H	-	-	-	-	-	100	-	-	-	-
	kv Kråkholmen	B	-	-	60	60	-	-	-	-	-	-
2170321	Värbergsvägen	B	-	-	-	-	63	-	-	-	-	-
		H	-	-	-	75	80	-	-	-	-	-
		S	-	-	-	-	24	-	-	-	-	-
2170430	kv Svanholmen	Ä	70	-	-	-	-	-	-	-	-	-
	Värberg: s+	S	-	-	1	1	1	1	1	1	1	1
Älvsjö			174	105	144	61	180	295	175	195	155	235
2120201	Herrängen V: s+	S	-	-	1	1	1	1	1	1	1	1
	kv Fjällorgeln	S	2	-	-	-	-	-	-	-	-	-
2120300	kv Julkärven	S	1	-	-	-	-	-	-	-	-	-
		Ä	-	-	-	-	-	60	60	-	-	-
2120401	kv Grindpojken, Järnbron	B	-	-	27	-	-	-	-	-	-	-
	kv Gångbron	B	-	105	-	-	-	-	-	-	-	-
	kv Svängbron	B	65	-	-	-	-	-	-	-	-	-
2120402	kv Sockan	S	-	-	-	-	-	-	10	-	-	-
	Långbro Ö: s+	S	-	-	1	1	1	1	1	1	1	1
2120500	kv Attesten	B	-	-	-	6	-	-	-	-	-	-
	kv Musikdirektören	S	1	-	-	-	-	-	-	-	-	-
	Längsjö: s+	S	-	-	2	2	2	2	2	2	2	2
2120620	kv Månstenen	B	-	-	-	-	75	-	-	-	-	-
	Rubinvägen	H	-	-	-	-	50	50	-	-	-	-
	Solberga Bollplan	H	-	-	-	-	-	-	-	90	50	30
2120660	kv Kabelverket	B	-	-	-	-	-	-	-	-	100	200
		H	-	-	-	-	-	100	-	-	-	-
	kv Pendlaren	B	104	-	-	-	-	-	-	-	-	-
	Älvsjö Centrum 1	B	-	-	90	-	-	-	-	-	-	-
	Älvsjö Centrum 3	B	-	-	-	50	50	-	-	-	-	-
2120820	kv Svärdskiftet	S	1	-	-	-	-	-	-	-	-	-
2120862	kv Sjöbotten	U	-	-	-	-	-	80	100	100	-	-
2120900	kv Linjebussen	B	-	-	22	-	-	-	-	-	-	-
2120202	Herrängen Ö: s+	S	-	-	1	1	1	1	1	1	1	1
Västerort			1 146	1 602	1 629	1 959	1 572	1 455	1 161	1 507	1 213	927
Bromma			597	975	933	898	808	795	572	410	214	175
2210120	kv Bibliotekarien	55+	-	-	-	-	-	10	20	-	-	-
	kv Diktsamlingen	B	-	-	-	25	-	-	-	-	-	-
	Västerled	B	-	-	-	-	-	-	-	70	-	-
2210200	Beckomberga Sjukhusområde, central	B	-	-	-	50	100	100	100	-	-	-
	Beckomberga Sjukhusområde, södra	B	-	-	120	120	120	100	-	-	-	-
		H	-	30	-	-	-	-	-	-	-	-
		S	-	-	-	40	-	-	-	-	-	-
	kv Fröjel	B	-	26	-	-	-	-	-	-	-	-
	kv Martebo	B	-	26	-	-	-	-	-	-	-	-
2210300	Blackebergs Torg	H	-	-	-	-	-	-	55	-	-	-
	Blackebergsvägen	B	-	-	-	-	-	-	-	-	75	75
		H	-	-	-	-	-	-	-	75	-	-
	kv Blackebergs Gärd	H	128	-	-	-	-	-	-	-	-	-
	kv Bornholmaren	H	-	-	-	-	48	-	-	-	-	-
	kv Engelsmannen	H	-	-	32	-	-	-	-	-	-	-
	kv Européen	B	-	-	60	60	50	-	-	-	-	-
	Tyska botten	S	-	-	-	-	-	-	-	-	15	-
2210400	kv Sjöängen	S	-	1	-	-	-	-	-	-	-	-
2210700	kv Agnes Cecilia	H	85	-	-	-	-	-	-	-	-	-
	kv Alphyddan	B	-	-	80	-	-	50	50	-	-	-
	kv Betongblandaren och Fullbodet	H	-	-	-	-	60	120	60	-	-	-
	kv Fålen	B	-	-	75	-	-	-	-	-	-	-

	kv Hackebackeskogen	B	-	100	-	-	-	-	-	-	-	-
	kv Hugo och Josefin	B	105	-	-	-	-	-	-	-	-	-
	kv Hugo och Josefin, Opsis Kalopsis	55+	-	97	-	-	-	-	-	-	-	-
	kv Linaberg	B	-	-	80	140	70	-	-	-	-	-
		H	-	-	100	100	60	-	-	-	-	-
	kv Maja Gräddnos	B	-	84	-	-	-	-	-	-	-	-
	kv Margretero	B	57	-	-	-	-	-	-	-	-	-
		S	12	-	-	-	-	-	-	-	-	-
	Kv Mällgan	B	-	65	75	-	-	-	-	-	-	-
	kv Opsis Kalopsis	B	-	46	-	-	-	-	-	-	-	-
	kv Skalman	H	112	-	-	-	-	-	-	-	-	-
	kv Sparvel	H	32	-	-	-	-	-	-	-	-	-
	kv Tant Brun	B	-	60	-	-	-	-	-	-	-	-
	kv Tant Gredelin	B	-	100	-	-	-	-	-	-	-	-
		S	4	-	-	-	-	-	-	-	-	-
	kv Tant Grön	H	-	84	-	-	-	-	-	-	-	-
	kv Tappen	B	-	44	-	-	-	-	-	-	-	-
		H	-	89	-	-	-	-	-	-	-	-
	Mariehäll 1:10 m m	B	-	-	-	-	95	-	-	-	-	-
2210830	kv Ängbyskolan	S	-	-	-	-	-	5	-	-	-	-
2210850	kv Stenyxan	S	11	-	-	-	-	-	-	-	-	-
2210920	kv Linneduken mm	B	-	-	-	65	100	-	-	-	-	-
2210963	kv Tornluckan	H	19	-	-	-	-	-	-	-	-	-
2211220	kv Finsmidet	H	10	-	-	-	-	-	-	-	-	-
2211260	kv Masugnen mm	B	-	-	-	-	-	100	100	100	-	-
2211300	kv Sykorgen mm	B	-	-	-	36	-	-	-	-	-	-
2211420	kv Grammet mm	B	-	-	-	-	-	100	100	100	100	100
2220100	kv Akka mm	H	-	-	-	-	40	-	-	-	-	-
		U	-	-	-	-	-	30	-	-	-	-
	kv Racketen	B	-	84	151	-	-	-	-	-	-	-
2220300	kv Isbjörnen	S	1	-	-	-	-	-	-	-	-	-
	kv Kaplanen mm	Ä	-	-	-	60	-	-	-	-	-	-
	kv Prosten	55+	-	-	-	-	-	-	-	20	-	-
	Kv Psalmen	B	-	-	-	-	-	-	-	10	-	-
	Nockebyskogen	H	-	-	-	-	90	-	-	-	-	-
2220400	Åkeshov 1:!	55+	-	-	-	-	-	-	-	25	-	-
	Ferievägen	S	-	-	-	-	-	12	-	-	-	-
	kv Ceremonien	Ä	-	-	50	60	-	-	-	-	-	-
	Tyska Bottens väg	B	-	-	-	-	-	-	-	-	24	-
2220500	kv Bokhyllan	S	1	-	-	-	-	-	-	-	-	-
2220600	kv Guldfågeln	H	20	-	-	-	-	-	-	-	-	-
2220700	Stora Mossens Backe	B	-	-	-	-	70	-	-	-	-	-
	Västerled	B	-	-	-	-	-	-	30	-	-	-
2220820	Margretelundsvägen, Bergsringen	B	-	-	-	70	-	-	40	-	-	-
	Sulitelnavägen	H	-	15	-	-	-	-	-	-	-	-
2220900	kv Härföraren	B	-	24	-	-	-	-	-	-	-	-
	kv Lillsjönäs mm	H	-	-	-	-	-	40	-	-	-	-
	kv Ulvsunda Slott	B	-	-	-	64	-	-	-	-	-	-
		S	-	-	-	8	-	-	-	-	-	-
	Stora Mossens Backe	B	-	-	-	-	-	50	-	-	-	-
2221100	Västerled	S	-	-	-	-	-	-	-	10	-	-
2230100	Björketorpsvägen	H	-	-	110	-	-	-	-	-	-	-
Hässelby-Vällingby			250	627	356	692	451	393	270	251	3	63
2230100	kv Silvret	H	-	-	-	-	50	50	-	-	-	-
2230200	kv Tumultet	S	-	-	-	34	-	-	-	-	-	-
2230300	kv Svägerskan	S	1	-	-	-	-	-	-	-	-	-
	Nälsta: s+	S	-	-	2	2	2	2	2	2	2	2
2230430	Vällingbyvägen/ Räckstavägen	S	-	-	-	30	-	-	-	-	-	-
2230440	Vällingbyvägen/ Räckstavägen	S	-	-	-	8	-	-	-	-	-	-
2230460	kv Vattenfallet	B	-	205	145	145	145	145	145	145	-	-
		H	-	255	55	55	55	55	55	55	-	-
		S	-	-	-	60	60	-	-	-	-	-
2230520	kv Gräsklipparen	H	16	-	-	-	-	-	-	-	-	-
	kv Jordfräsen	H	58	-	-	-	-	-	-	-	-	-
	kv Lövräfsan	B	44	-	-	-	-	-	-	-	-	-
	Vinsta: s+	S	-	-	1	1	1	1	1	1	1	1
2230560	kv Gräsklipparen, Kantskäraren	B	-	48	48	-	-	-	-	-	-	-
	kv Röjsågen, Gräsklipparen	S	-	-	15	-	-	-	-	-	-	-
	kv Skoveln	B	-	75	-	-	-	-	-	-	-	-
	Lövstavägen	B	-	-	-	65	60	-	-	-	-	-
		H	-	-	-	90	-	-	-	-	-	-
2230610	Huvudboken	H	-	30	-	-	-	-	-	-	-	-
2230620	kv Korthällaren	H	-	-	-	75	-	-	-	-	-	-
	kv Stämpelfärgen	H	-	-	-	60	-	-	-	-	-	-
2250120	kv Herresätet	B	-	-	-	-	-	45	-	-	-	-
	kv Kulspetspennan, Stenografen	H	-	-	41	-	-	-	-	-	-	-
	kv Springbrunnen	B	-	-	-	-	-	-	-	48	-	-
	Måbärsstigen	S	-	-	-	11	-	-	-	-	-	-
2250200	Hässelby Strands Centrum	B	-	-	-	-	70	65	-	-	-	-
	kv Hundgården	B	66	-	-	-	-	-	-	-	-	-
	kv Jaktpaviljongen	B	26	-	-	-	-	-	-	-	-	-
	kv Triglyfen	H	-	-	-	50	-	-	-	-	-	-
	Sparrisbacken	S	-	-	-	-	8	-	-	-	-	-
2250310	Blodboksgränd	S	-	-	9	-	-	-	-	-	-	-
	kv Blomkronan	B	-	-	-	-	-	30	-	-	-	-
2250320	Blomsterkungsvägen	S	-	-	-	-	-	-	-	-	-	10
	Grantoppsgränd	H	-	-	-	-	-	-	60	-	-	-
	kv Krysanterum	B	-	-	40	-	-	-	-	-	-	-

2250332	kv Rönnbäret	S	1	-	-	-	-	-	-	-	-	-
	kv Svalörten	B	-	-	-	-	-	-	7	-	-	-
2250340	kv Ripbäret	S	38	-	-	-	-	-	-	-	-	-
2250350	kv Strandviolen	Ä	-	-	-	6	-	-	-	-	-	-
2250360	Riddersvik	B	-	-	-	-	-	-	-	-	-	50
		S	-	-	-	-	-	-	-	-	-	-
2250370	kv Grävidet	S	-	14	-	-	-	-	-	-	-	-
Rinkeby-Kista			209	-	266	260	204	108	100	445	350	200
2240521	Rinkeby Norra, terrass mot Järvafältet	B	-	-	-	-	-	-	50	-	75	50
2240522	Rinkeby Norra, terrass mot Järvafältet	H	-	-	-	-	-	-	-	75	50	50
2240531	kv Kvarnvingen	H	54	-	-	-	-	-	-	-	-	-
	Rinkeby Allé	H	-	-	-	-	-	-	-	70	-	-
2242130	kv Tavastehus	S	-	-	-	-	-	30	-	-	-	-
2242330	kv Anholt	H	-	-	-	-	-	-	-	100	-	-
		U	-	-	-	-	50	50	50	-	-	-
2242370	Kista Gärd , etapp 3	B	-	-	-	100	70	-	-	-	-	-
	Kista Gärd, etapp 2	B	-	-	-	-	-	-	-	100	125	-
	Kista Torn	B	-	-	266	99	-	-	-	-	-	-
	Kista Äng	B	-	-	-	-	-	-	-	100	100	100
	Kistahöjden	S	-	-	-	61	84	28	-	-	-	-
	kv Skagafjord	B	155	-	-	-	-	-	-	-	-	-
Spånga-Tensta			90	-	74	109	109	159	219	401	646	489
2240130	Bromsten: s+	S	-	-	3	3	3	3	3	3	3	3
	kv Idun	H	36	-	-	-	-	-	-	-	-	-
	kv Tora, Lunden	B	-	-	-	-	-	-	60	60	70	70
		H	-	-	-	-	-	-	-	60	60	-
	kv Ulvhild	S	2	-	-	-	-	-	-	-	-	-
2240622	kv Hedvig	B	-	-	-	-	-	-	-	-	75	75
		H	-	-	65	-	-	-	-	-	-	-
	kv Örjan, Slode mm	B	-	-	-	-	-	-	-	-	50	50
2240632	kv Ingvar	S	1	-	-	-	-	-	-	-	-	-
	Solhem: s+	S	-	-	2	2	2	2	2	2	2	2
2240700	kv Ferdinand	B	-	-	-	-	-	50	50	50	-	-
		U	-	-	-	100	100	100	100	100	100	100
	Sundby: s+	S	-	-	2	2	2	2	2	2	2	2
2240821	kv Skåringe	H	-	-	-	-	-	-	-	-	50	-
2240822	kv Bränninge	U	-	-	-	-	-	-	-	107	107	-
	kv Vämlinge	H	51	-	-	-	-	-	-	-	-	-
	Tensta Norra, terrass mot Järvafältet	B	-	-	-	-	-	-	-	75	75	75
2240831	Spånga Gärde	S	-	-	-	-	-	-	-	-	50	50
2240200	Flysta: s+	S	-	-	2	2	2	2	2	2	2	2



STADSLEDNINGSKONTORET
Stadshuset, 105 35 Stockholm
Telefon 08-508 29 000 Fax 08-508 29 970
www.stockholm.se