



Plan General de Caudiel
Memoria Informativa



ÍNDICE

1.- CONDICIONES GEOGRÁFICAS.....	3
1.1.- CARACTERÍSTICAS NATURALES DEL TERRITORIO.....	3
1.1.1.- Descripción física.....	3
1.1.2.- Factores Climáticos.....	3
1.1.3.- Flora y Vegetación	4
1.1.4.- Fauna	6
1.1.5.- Hidrología	8
1.2.- USOS Y APROVECHAMIENTOS ACTUALES DEL TERRITORIO	9
1.2.1.- Actividades agrarias.....	9
1.2.2.- Actividades industriales.....	10
1.3.- APTITUDES DEL TERRENO PARA EL USO URBANO Y RIESGOS QUE PUDIERAN DIFICULTAR LA MISMA..	10
1.3.1.- Riesgo de desprendimiento y deslizamiento	10
1.3.2.- Riesgo de Inundabilidad.....	11
1.4.- VALORES EXISTENTES EN EL ÁMBITO DEL PLAN GENERAL	11
1.4.1.- Valores históricos y arqueológicos	11
1.4.2.- Valores paisajísticos y ecológicos.....	12
1.5.- ESTUDIO Y CARACTERÍSTICAS DE LA POBLACIÓN.....	13
1.5.1.- Evolución población.....	13
1.5.2.- Residencia y condiciones de trabajo	14
2.- CONDICIONES INSTITUCIONALES	15
2.1.- ESTADO DEL DESARROLLO Y DE LA GESTIÓN DEL PLANEAMIENTO VIGENTE	15
2.2.- ESTADO Y DESARROLLO DEL SUELO NO URBANIZABLE: ORDENACIÓN DEL TÉRMINO MUNICIPAL	16
2.3.- ORDENACIÓN URBANÍSTICA VIGENTE	17
ANEXO: MAPAS DE COLECCIÓN TEMÁTICA DE LA CONSELLERIA.....	18



1.- CONDICIONES GEOGRÁFICAS

1.1.- CARACTERÍSTICAS NATURALES DEL TERRITORIO

1.1.1.- Descripción física

El municipio de Caudiel pertenece a la comarca del Alto Palancia, y sus límites son: al norte, Villanueva de Viver, Fuente la Reina y Montán; al este, Higueras, Pavías y Gaibiel; al sur: Jérica; y al oeste: Benafer, Pina de Montalgrao y San Agustín (término de Teruel).

Posee una superficie accidentada, con una zona baja donde se sitúa el casco urbano, con la altitud de 641 m. La superficie del termino alcanza los 62,4 km². Se encuentra surcado por diversos cauces y barrancos entre los que se encuentran el barranco de Juésar que atraviesa el núcleo de población, el barranco de Mas del Moro y la Rambla de Peñarroya. En la zona montañosa destacan el Pico de las Palomas (1.150 m).

El núcleo de Caudiel se asienta sobre dos lomas a los lados del barranco del Juésar, dividiéndolo en dos zonas.

1.1.2.- Factores Climáticos

El término municipal de Caudiel es uno de los sectores más lluviosos y el más frío de la comunidad Valenciana. El régimen pluviométrico presenta máximos en otoño y primavera, a veces sin que destaque ninguna estación. El verano es bastante más húmedo y fresco en las tierras más altas, con una particular incidencia de las tormentas.

Es una zona que se beneficia de diversos tipos de precipitaciones: las causadas por situaciones frontales con vientos de componente oeste. Las originadas por temporales de levante y las debidas a la inestabilidad convectiva, facilitada pro la orografía local. De esta forma las precipitaciones son más regulares que en otras zonas, aunque ninguna de ellas da lugar a cantidades especialmente relevantes, por lo que este sector está menos expuesto a períodos largos de sequía.



1.1.2.1.- Temperaturas medias

	E	F	M	A	My	Jn	J	Ag	S	O	N	D	Año
T	8,2	8,9	10,8	12,4	15,7	19,6	23,2	22,8	20,3	15,7	11,2	8,7	14,8
TM	12,6	13,5	16,0	17,7	21,3	25,5	29,5	28,9	26,2	20,8	15,7	12,9	20,1
Tm	3,8	4,3	5,5	7,0	10,1	13,6	16,9	16,6	14,5	10,6	6,8	4,5	9,5

Datos de temperatura.(T: temperatura media; TM: media de las máximas; Tm: media de las mínimas;.).

Fecha media primera helada: 18 diciembre.

Fecha media última helada: 27 febrero.

1.1.2.2.- Precipitaciones medias

	E	F	M	A	My	Jn	J	Ag	S	O	N	D	Año
Pm	34,3	30,6	28,6	50,3	60,3	44,4	15,8	34,7	55,0	75,5	72,0	47,4	548,9

Datos de precipitación.(Pm: precipitación media (mm); Dm: días medios de precipitación)

Tormentas anuales: 0,8

Granizadas anuales: 0,1

Nevadas anuales: 0,1

1.1.3.- Flora y Vegetación

1.1.3.1.- Vegetación potencial

- **Carrascales**

Los elementos característicos de estos bosques, actualmente se encuentran muy alterados y aunque están mejor conservados que los anteriores, no se han visto libres de agresiones, sobre todo talas, carboneo e incendios.



- **Alcornocales**

El alcornoque es un árbol no muy frecuente en la Comunidad Valenciana. Requieren unas condiciones ambientales bastante especiales. Tiene afinidad por los suelos pobres en bases, requiere humedad ambiental y prospera bien sobre suelos arenosos. Así mismo, manifiesta claras apetencias por suelos profundos y frescos.

La degradación de estos bosques por explotación del corcho, pastoreo intensivo e incendios, les confieren un aspecto adehesado. Actualmente tan sólo quedan unos ejemplares de alcornocales bien estructurados en la Sierra de Espadán; en el Desert de les Palmes así como en la Sierra Calderona, han desaparecido prácticamente, quedando algunas formaciones mal estructuradas.

- **Sabinares**

Son bosques claros formados principalmente por la sabina albar y en el estrato subarbustivo el enebro hemisférico y ejemplares jóvenes de sabina albar.

En los claros del sabinar y como etapa de sustitución, son frecuentes los salviares, en los que como especies más características se encuentran la salvia, el erizo, el rabo de gato y la aulaga.

- **Pinares**

Se presentan de forma natural en zonas continentales, con poco suelo, conviviendo con carrascales, sabinas albares e incluso sabinas negrales. Podemos encontrar dos tipos de formaciones: naturales y de repoblación.

Los pinares naturales también proceden de la degradación de los carrascales.

Los pinares de repoblación, dominan el paisaje valenciano.



1.1.3.2.- Vegetación Natural

Dentro del suelo no urbanizable protegido, se considera el suelo no urbanizable forestal (según las NNSS). En él se incluyen los terrenos del Pinar de la Tenencia (Marina y Mas de Moro), de propiedad municipal.

1.1.3.3.- Cultivo

En el fondo de valle, en zonas más o menos llanas y abrigadas y también en los primeros bancales, hay cultivos leñosos de almendros, olivos y algunos frutales como cerezos, perales, etc. También encontramos viñedos.

Conforme subimos en altitud, se sustituyen los cultivos leñosos por los cultivos herbáceos, conservándose sólo los cultivos leñosos más resistentes. Las zonas más montañosas son terreno forestal y ganadero.

En general la agricultura se centra en las áreas más llanas. La presencia de bancales se localiza principalmente en las áreas deforestadas y pendientes.

Las zonas llanas y las laderas poco inclinadas junto a los valles han sido deforestadas para transformarlas en terrenos de cultivo. Ésto favorece la aparición de comunidades nitrófilas y ruderales.

Algunos bancales poco accesibles, han sido abandonados y son ocupados por especies silvestres, matorrales adaptados a las condiciones de pobreza en las que quedan esas parcelas.

1.1.4.- Fauna

Dentro de las comunidades faunísticas, es la ornitofauna el mejor indicador de calidad ambiental debido a los abundantes datos existentes y a su mayor diversidad y segregación ecológica. Se puede establecer una zonificación para la descripción de la ornitofauna, distinguiendo las siguientes zonas:



1.1.4.1.- Fauna de campos de cultivo

Los cultivos mantienen comunidades faunísticas muy poco desarrolladas y de escaso valor ambiental, ya que son en cierta medida antropófilas y de amplia distribución.

En los cultivos no arbolados las poblaciones características son los Alaúcidos (Alondra, Cogujada y Terrera) y las especies esteparias (Calandria y el Alcaraván).

En las áreas de cultivo arboladas hay una mayor diversidad ambiental. Destacan entre la avifauna los Fringílicos (Jilguero, Verderón, Verdecillo, etc.). En cultivos de secano donde abundan los olivos, destaca la presencia de la Curruca mirlona, y en los pasos migratorios abundan los Tordos.

Otros vertebrados que se pueden encontrar son la Culebra bastarda y la Lagartija ibérica entre los reptiles y el Gallipato, entre los anfibios, siendo asimismo común en la zona el “Ardacho”. En áreas del interior el Sapo común, ratas, ratones, etc.

1.1.4.2.- Fauna de matorral y zonas naturales degradadas

Las comunidades faunísticas son más variadas cuando más complejas sean las asociaciones vegetales.

Entre la herpetofauna encontramos especies como la Lagartija colilarga, Lagarto ocelado, Lagartija ibérica y entre las serpientes, la Culebra bastarda, Culebra de escalera, Culebra lisa y Culebra de herradura.

En las fuentes, charcas y barrancos con presencia de agua, podemos encontrar anuros (Sapillo moteado y el Sapo corredor, puede aparecer también el Sapo de espuelas y el Eslizón ibérico).

En la avifauna hay distintas asociaciones según la vegetación:

En las zonas abiertas donde predomina el matorral (tomillares, aliagares, etc.) las especies son: la Alondra, Cogujadas, Collalba rubia, Perdiz, Totovia y Pardillo .

En zonas de matorral con presencia de árboles aislados: Curruca, Tarabilla, Carbonero común o Alcaudón .



Los mamíferos vienen representados por roedores como el ratón de campo, insectívoros como las musarañas (También encontramos la comadreja y el conejo).

1.1.5.- Hidrología

1.1.5.1.- Hidrología superficial

El río Palancia tiene una longitud de 85 km, desde su nacimiento en las estribaciones de la Sierra de Toro a 1.618 m de altitud, hasta su desembocadura cerca de la población de Sagunto.

Es alimentado por numerosas fuentes y barrancos que le aportan un caudal continuo.

A partir de Bejís, el río atraviesa una zona muy permeable, perdiendo por ello parte de su caudal.

Aguas abajo de Bejís, el río pierde parte de la calidad que poseía en su nacimiento; las poblaciones situadas en sus márgenes vierten sus aguas residuales sin tratamiento alguno: Ríos de Abajo, Teresa, Viver, Caudiel, Jérica...se trata en su mayor parte de las aguas residuales urbanas a las que se añaden las de varias almazaras, granjas porcinas y varias fábricas de conservas de pescado.

1.1.5.2.- Hidrología subterránea

En el término municipal de Caudiel se localiza el Sistema Acuífero nº 56. Sierra de Espadán-Plana Castellón-Plana de Sagunto. En el que se incluye un conjunto de subsistemas acuíferos. De los cuales afectan los siguientes:

Subsistema acuífero nº 56.04. Jérica-Alcublas.

Subsistema acuífero nº 56.08. Sierra del Espadán



1.2.- USOS Y APROVECHAMIENTOS ACTUALES DEL TERRITORIO

La principal actividad económica del municipio de Caudiel es la actividad agraria, concretamente el cultivo de cerezas, sin embargo, las superficies cultivadas no llegan al 20% de la superficie municipal. La actividad agraria se encuentra en continuo retroceso. Se abandonan los terrazgos marginales y además existe dificultad para la racionalización de las explotaciones restantes.

1.2.1.- Actividades agrarias

A continuación se adjunta una tabla en la que se dan datos sobre dicha actividad económica en el municipio de Caudiel (según censo agrario 1999):

Caudiel	
Frutales solos o asociados	694
Herbáceos solos o asociados	64
Olivar sólo o asociado	192
Otros cultivos	0
Viña sola o asociada	0

Unidades: hectárea. Fuentes: Instituto Nacional de Estadística (INE)

Notas: La categoría herbáceos Incluye barbechos y huertos familiares. Debido al redondeo de cifras decimales, existen pequeñas diferencias al sumar por filas o columnas los datos de la tabla.

En la tabla anterior se observa claramente que el principal cultivo es de frutas (la cereza) y de olivos.

Caudiel	
Especies arbóreas forestales	818
Otras tierras no forestales	2.545
Tierras labradas	950
Tierras para pastos permanentes	159
Total	4.472

Unidades: hectárea. Fuentes: Instituto Nacional de Estadística (INE)

Notas: Debido al redondeo de cifras decimales, existen pequeñas diferencias al sumar por filas o columnas los datos de la tabla.



1.2.2.- Actividades industriales

Situadas a oeste, cercano a la estación de ferrocarril, se sitúan empresas de construcción, herrerías, carpintería y fábrica de tornillos.

1.3.- APTITUDES DEL TERRENO PARA EL USO URBANO Y RIESGOS QUE PUDIERAN DIFICULTAR LA MISMA

El municipio de Caudiel pertenece a la comarca del Alto Palancia, y sus límites son los siguientes:

- Al norte: Villanueva de Viver, Fuente la Reina y Montán.
- Al este: Higueras, Pavías y Gaibiel.
- Al sur: Jérica.
- Al oeste: Benafer, Pina de Montalgrao y San Agustín (término de Teruel).

La superficie del termino alcanza los 62,4 km², siendo la altitud del casco urbano de 641 m. La superficie del término es accidentada, con una zona baja donde se sitúa el casco urbano.

1.3.1.- Riesgo de desprendimiento y deslizamiento

Según el Mapa de Riesgo de Deslizamiento y Desprendimiento de la Generalitat Valenciana (incluido en el anexo de la presente memoria), se observa que las zonas con riesgo de desprendimiento se encuentran principalmente en la zona norte del término limítrofe con Montán.

Las zonas con riesgo de deslizamiento se localizan igualmente en la zona norte del término, distinguiéndose dos categorías, riesgo de deslizamiento bajo y medio.

Las zonas no clasificadas en el Mapa de Riesgo, correspondientes al resto de superficie municipal, se consideran con nivel de riesgo nulo.



1.3.2.- Riesgo de Inundabilidad

De acuerdo con los datos del PATRICOVA, existe el riesgo de categoría Alta (frecuencia menor de 25 años y calado superior a 0.8 metros), en ciertas zonas del casco urbano por donde atraviesa el barranco de Juésar, es por ello que se prevé la construcción de dos encauzamientos en el núcleo urbano con una longitud de 10 metros cada uno.

El resto del término no se encuentra calificado por riesgo de inundación.

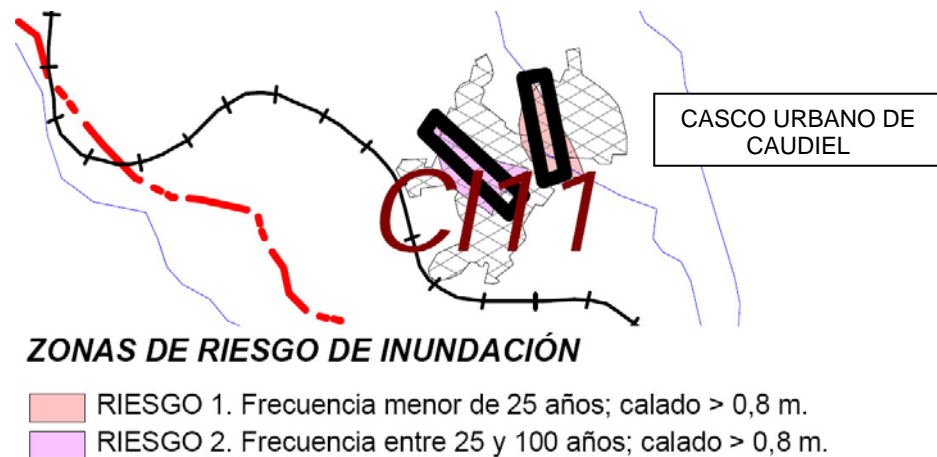

1.4.- VALORES EXISTENTES EN EL ÁMBITO DEL PLAN GENERAL

1.4.1.- Valores históricos y arqueológicos

Los Bienes y Espacios Protegidos, así como los de Relevancia Local se detallarán en el Catálogo del presente Plan General.

Existen diversas zonas dispersas a lo largo del municipio donde se ubican elementos de interés, tanto histórico como arqueológico.

- YACIMIENTOS ARQUEOLÓGICOS
 - Cueva de Alcabaira
 - Cueva del Generoso
 - Cuevas de la Rocha
 - Fuente de Cuenca



Pico de las Palomas
Abrigo de Sima la Higuera
El Castillejo
Poblado de Alcabaira
Sima la Higuera

- **PATRIMONIO ARQUITECTÓNICO DE INTERÉS CULTURAL**
Torre del Molino
Murallas de Caudiel
Convento de las Carmelitas Descalzas (barroco del s. XVII)
Iglesia Barroca entallada en madera, con Camarín de la Vrgen.
Ermita del Socos
Poblado de Alcabaira

1.4.2.- Valores paisajísticos y ecológicos

Las Vías Pecuarias merecen especial consideración como patrimonio cultural heredado, además de por su significado inicial de uso ganadero. Vienen amparadas por la legislación, que las incluye entre los bienes de dominio público de la Generalitat Valenciana y en consecuencia, inalienables, imprescriptibles e inembargables, conforme a la Ley 3/1995, de 23 de marzo de Vías Pecuarias.

El término de Caudiel cuenta con seis vías pecuarias:

- Cordel de los Contrabandistas
- Vereda de la Molinera
- Vereda del Collado Miguel
- Colada del Collado Royo
- Colada de los Algezares
- Cañada Real del Collado y Sabinar



1.5.- ESTUDIO Y CARACTERÍSTICAS DE LA POBLACIÓN

1.5.1.- Evolución población

Las tablas que a continuación se adjuntan hacen un estudio sobre la población de Caudiel:

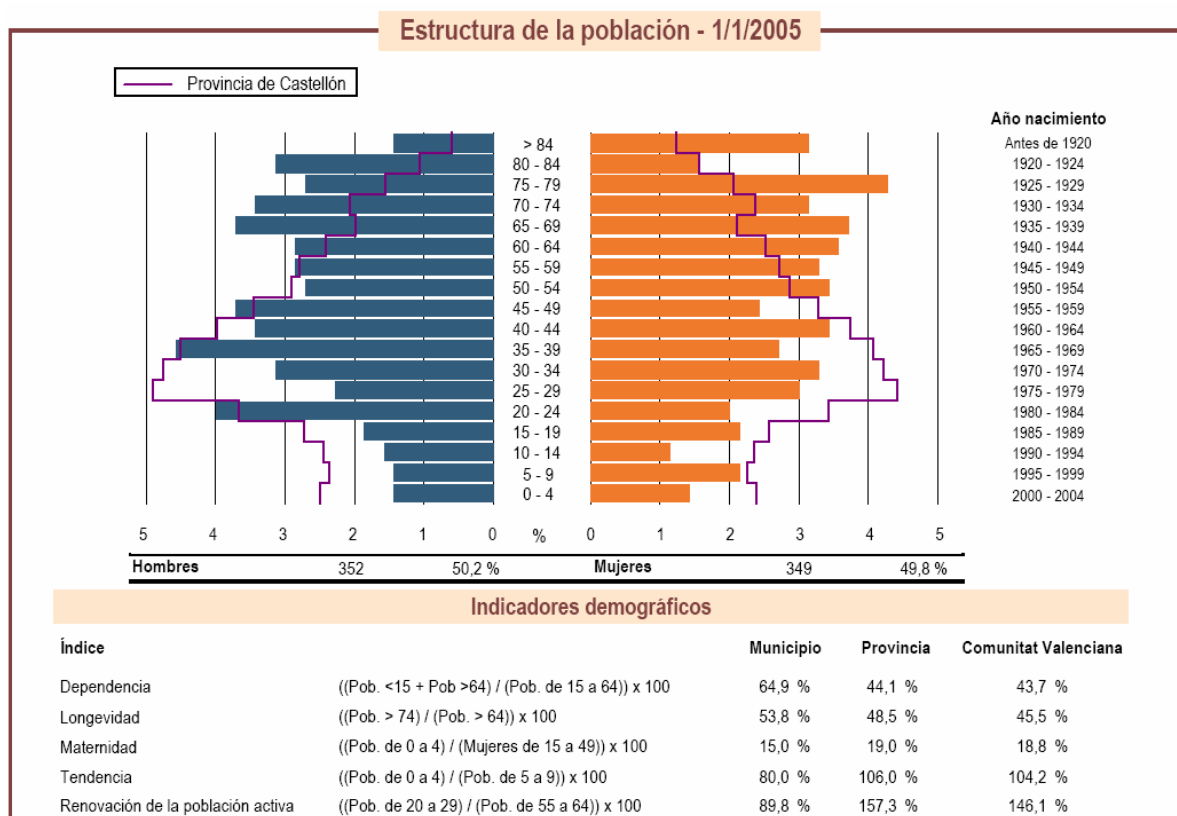
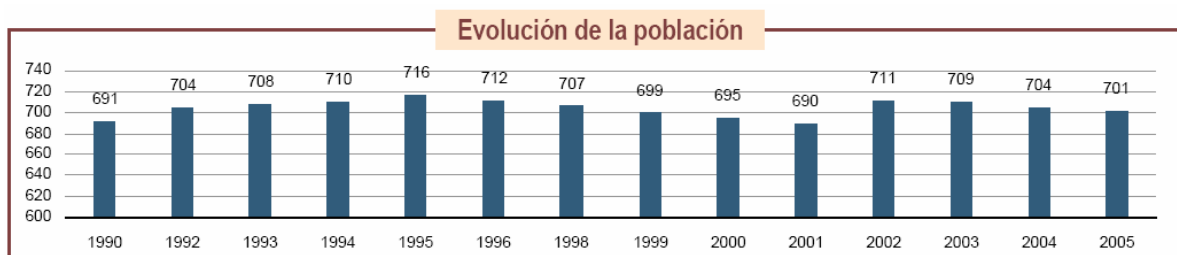

Datos obtenidos del I.V.E. (Institut Valencià d' Estadística)

La población del municipio de Caudiel en los últimos años, se mantiene dentro de una media de 700 habitantes.



1.5.2.- Residencia y condiciones de trabajo



Ocupados por situación profesional - 2001

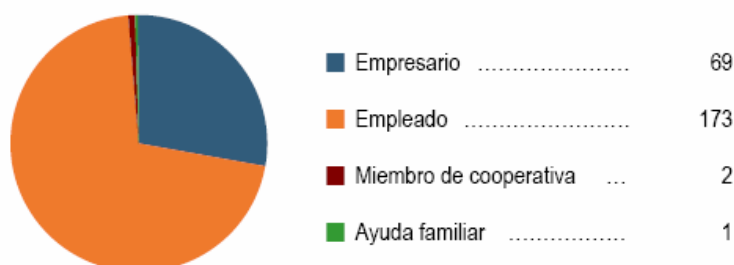

Paro registrado por sectores de actividad* - 2006

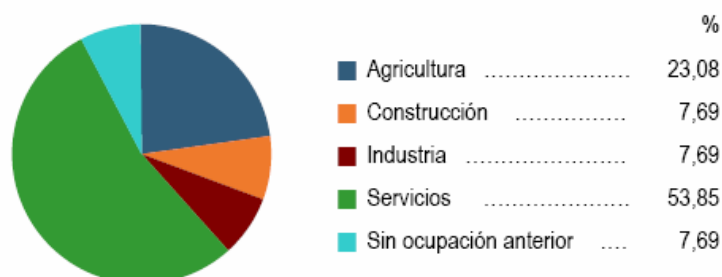

* Datos a 31 de marzo

La mayoría de la población de Caudiel es natural de allí, y allí es donde lleva a cabo sus actividades, o sea, reside, trabaja y / o estudia en el mismo municipio.

Cada año hay mas trabajadores entrando en el paro, sin embargo las mujeres, que siempre han sido la mayoría en este aspecto, están dejando su vida laboral mas tarde.

La mayor parte de los que están dados de alta laboralmente son autónomos o se dedican a profesiones diferentes a la agraria y las relacionadas con el hogar y el mar.

Estos son factores a tener en cuenta en la elaboración del presente Plan General.



2.- CONDICIONES INSTITUCIONALES

2.1.- ESTADO DEL DESARROLLO Y DE LA GESTIÓN DEL PLANEAMIENTO VIGENTE

Las Normas Subsidiarias del municipio de Caudiel no calificaban ningún sector de Suelo Apto para Urbanizar (SAU), dejando de esta manera el crecimiento de la población y el incremento de la vivienda limitado al Suelo Urbano, con unas perspectivas de crecimiento moderado.

El Suelo Urbano presenta en la actualidad un gran potencial de desarrollo, la delimitación del mismo es irregular, con grandes bolsas de suelo que rompen el tejido urbano y cuyo desarrollo favorecerá las conexiones y la configuración de la trama urbana.

Cuadro resumen de superficies del documento vigente:

Superficie Total del término municipal	62.400.000 m ²
Suelo No Urbanizable	62.076.900 m ²
Suelo Urbano	323.100 m ²
<i>Edificación Cerrada:</i>	<i>52.200 m²</i>
<i>Edificación Agrupada y Aislada :</i>	<i>147.800 m²</i>
Total Suelo Edificable:	200.000 m ²
Espacios Públicos y Viales:	84.200 m ²
Equipamientos:	27.300 m ²
Zonas Ajardinadas:	11.600 m ²



2.2.- ESTADO Y DESARROLLO DEL SUELO NO URBANIZABLE: ORDENACIÓN DEL TÉRMINO MUNICIPAL

El planeamiento vigente establece dos categorías de Suelo No Urbanizable:

- Suelo No Urbanizable General (S.N.U.G.)
- Suelo No Urbanizable Protegido (S.N.U.P.). Distinguiendo cuatro tipos:
 1. **S.N.U.P.1** Suelo No Urbanizable Forestal: En esta calificación quedan incluidas las áreas denominadas de la Marina (terrenos de monte incluidos en las parcelas 280,282 y 283 del polígono 3) y Mas del Moro (parcelas 18,19 y 28 del polígono 4).

Estos terrenos son de propiedad municipal y en ellos están incluidos los Pinares de la Tenencia.

2. **S.N.U.P.2** Suelo No Urbanizable con uso de Recreo: Incluye los terrenos de la Torre del Molino, que comprende la parcela número 5 del polígono 20, de propiedad municipal.
3. **S.N.U.P.3** Suelo No Urbanizable con uso Hidrológico: Esta calificación del suelo comprende los terrenos situados en un círculo de 1 km de diámetro y con centro en las fuentes siguientes:

- ✓ Fuente de la Heredad
- ✓ Fuente de Santa Úrsula
- ✓ Fuente del Cerro
- ✓ Fuente La Higuera
- ✓ Manantial de la Fuensanta

Estas fuentes abastecen a la población tienen un carácter lúdico y de esparcimiento.

4. **S.N.U.P.4** Suelo No Urbanizable con uso Arqueológico: Se incluyen en este suelo los terrenos situados en un círculo de 500 metros de diámetro con centro en las zonas arqueológicas delimitadas en los planos de clasificación de las normas Subsidiarias.



2.3.- ORDENACIÓN URBANÍSTICA VIGENTE

El desarrollo urbanístico de Caudiel se ha generado en base a lo previsto en las Normas Subsidiarias de Planeamiento municipal aprobadas definitivamente por la Comisión Provincial de Urbanismo el 26 de Julio 1988.

No se han desarrollado hasta el momento otros instrumentos de planeamiento urbanístico diferentes de las Normas Subsidiarias.

Estas Normas Subsidiarias han tenido varias modificaciones:

- Modificación NN.SS. para delimitar tres Unidades de Ejecución y ajuste de alineaciones. (Aprobación 20/06/2003; DOGV 16/10/2003)
- Modificación puntal NNSS, creación de viales en dos zonas del suelo urbano (Aprobación 04/05/2004; DOGV 08/07/2004)
- Modificación puntal NNSS, relativa al ajuste de alineaciones en la UE nº2 (Aprobación 17/11/2006; DOGV 10/04/2007)

Caudiel, Enero de 2008

Francisco J. Ávila Fernández

Arquitecto



ANEXO: MAPAS DE COLECCIÓN TEMÁTICA DE LA CONSELLERIA

PLANO GUÍA

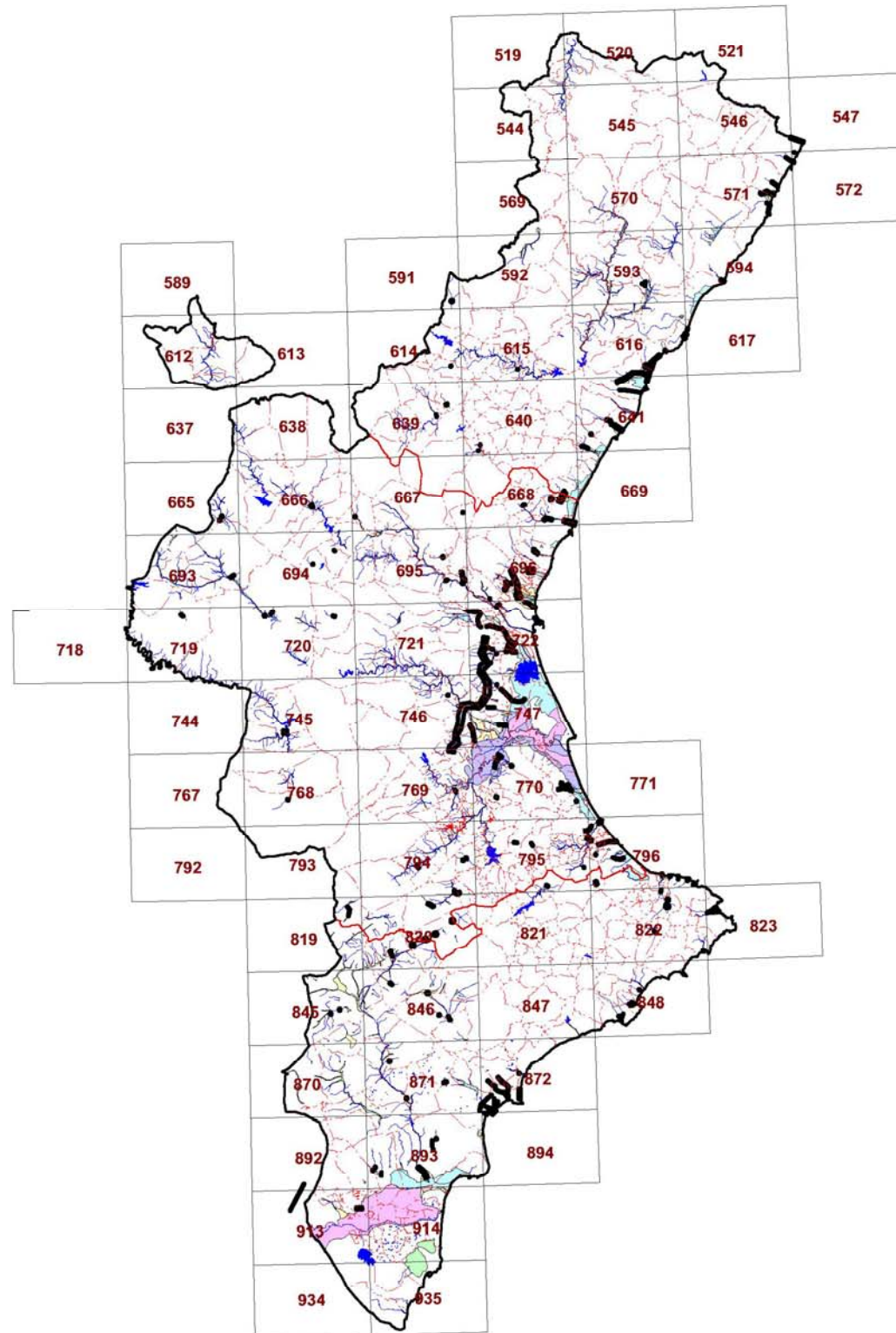

LEYENDA

ZONAS DE RIESGO DE INUNDACIÓN

- RIESGO 1. Frecuencia menor de 25 años; calado > 0,8 m.
- RIESGO 2. Frecuencia entre 25 y 100 años; calado > 0,8 m.
- RIESGO 3. Frecuencia menor de 25 años; calado < 0,8 m.
- RIESGO 4. Frecuencia entre 25 y 100 años; calado < 0,8 m.
- RIESGO 5. Frecuencia entre 100 y 500 años; calado > 0,8 m.
- RIESGO 6. Frecuencia entre 100 y 500 años; calado < 0,8 m.

CLASIFICACIÓN DEL SUELO

- SUELO URBANO
- SUELO URBANIZABLE

ACTUACIONES ESTRUCTURALES



NOTA:
EXISTEN CUATRO ACTUACIONES ESTRUCTURALES DE
ÁMBITO MUY AMPLIO QUE NO HAN SIDO REPRESENTADAS
EN PLANOS : EAC25, EVC27+, EZZ01, EZZ02

VÍAS DE COMUNICACIÓN

- CARRETERAS Y AUTOPISTAS
- CARRETERAS LOCALES
- FERROCARRIL
- FGV

OTROS ELEMENTOS

- TRAMOS DE CAUCES CON ACTUACIONES Y/O CON RIESGO DE INUNDACIÓN
- MASAS DE AGUA

LIMITES ADMINISTRATIVOS

- LÍMITE DE TÉRMINO MUNICIPAL
- LÍMITE PROVINCIAL

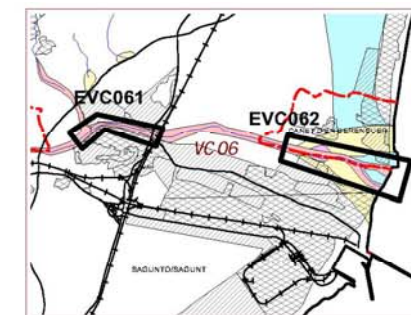

- SAGUNTO/SAGUNT TÉRMINOS MUNICIPALES
- EVC061 ACTUACIONES ESTRUCTURALES
- VC06 ZONAS DE INUNDACIÓN



CONSELLERIA D'OBRES PÚBLIQUES
URBANISME Y TRANSPORTS
DIRECCIÓ GENERAL D'URBANISME I
ORDENACIÓ TERRITORIAL

PLAN DE ACCIÓN TERRITORIAL DE CARÁCTER SECTORIAL
SOBRE PREVENCIÓN DEL RIESGO DE INUNDACIÓN
EN LA COMUNIDAD VALENCIANA

FECHA :
OCTUBRE 2000

ZONIFICACIÓN RIESGO DE INUNDACIÓN,
CLASIFICACIÓN SUELO Y
ACTUACIONES ESTRUCTURALES

LEYENDA GENERAL
Y
PLANO GUÍA

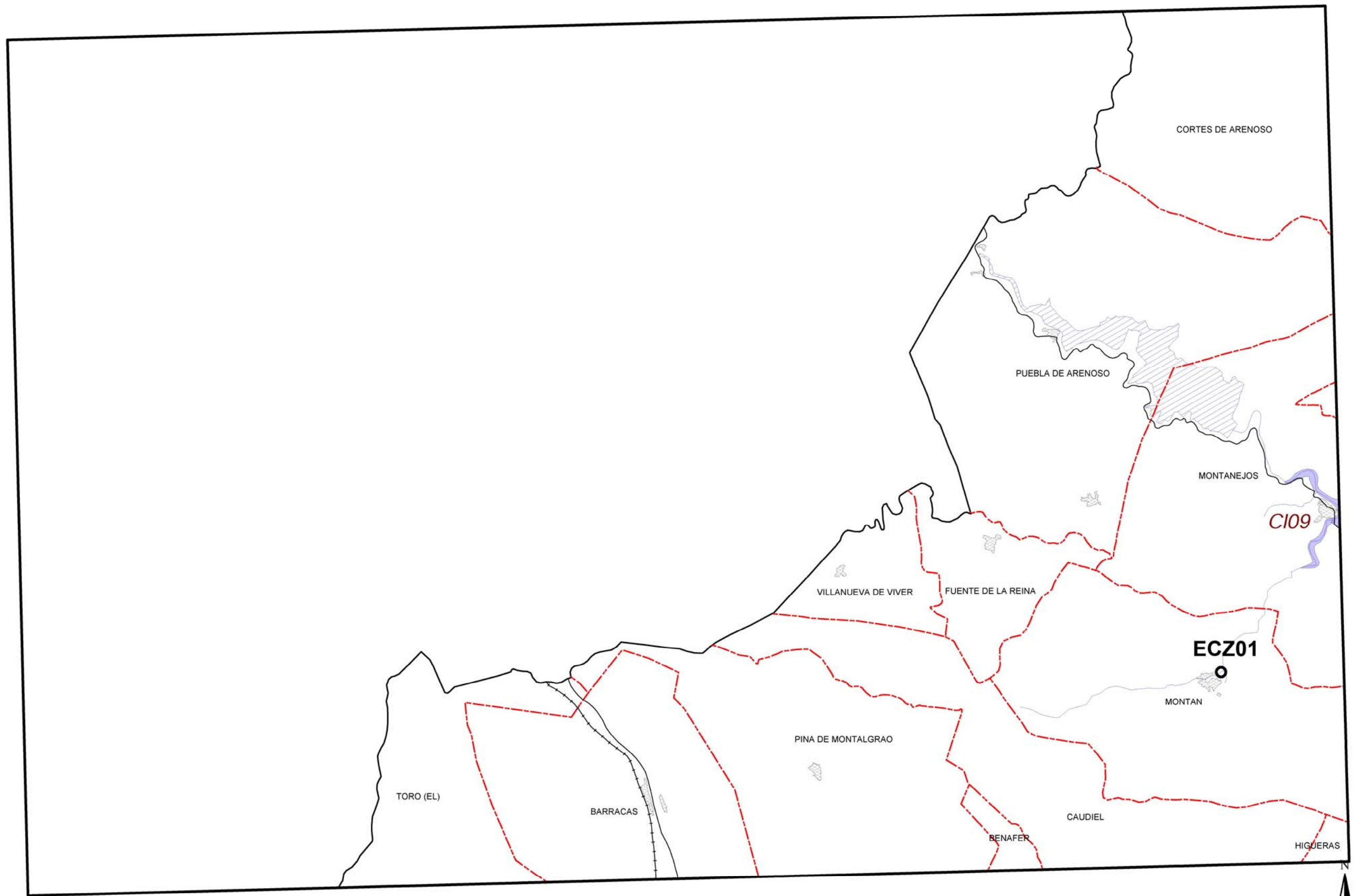

**CONSELLERIA D'OBRES PÚBLIQUES
 URBANISME Y TRANSPORTS**
 DIRECCIÓ GENERAL D'URBANISME I
 ORDENACIÓ TERRITORIAL

**PLAN DE ACCIÓN TERRITORIAL DE CARÁCTER SECTORIAL
 SOBRE PREVENCIÓN DEL RIESGO DE INUNDACIÓN
 EN LA COMUNIDAD VALENCIANA**

FECHA :
OCTUBRE 2000
 ESCALA :
1:80000

**ZONIFICACIÓN RIESGO DE INUNDACIÓN,
 CLASIFICACIÓN SUELO Y
 ACTUACIONES ESTRUCTURALES**

HOJA 1/50.000 Nº:
614

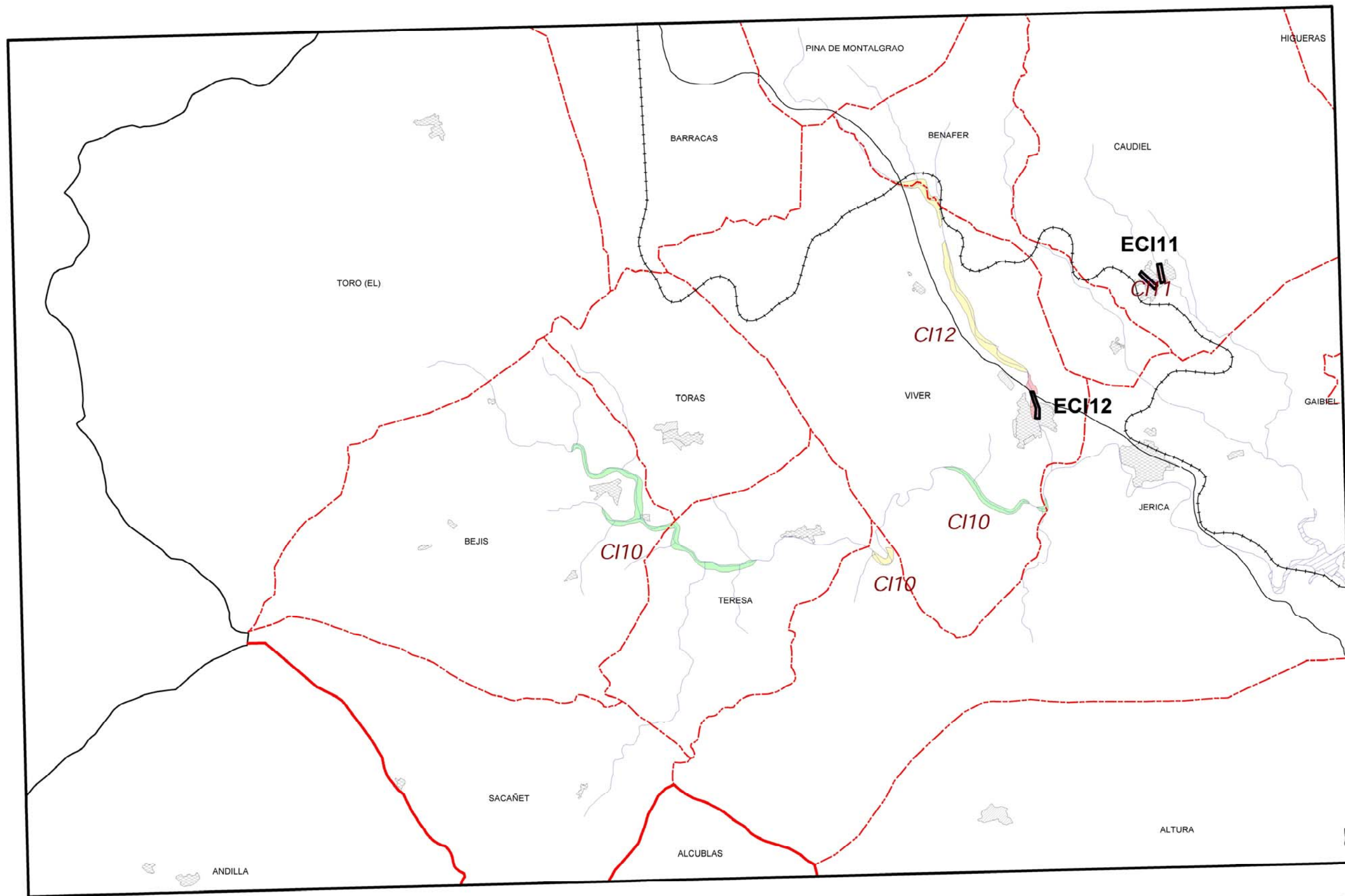

**CONSELLERIA D'OBRES PÚBLIQUES
 URBANISME I TRANSPORTS**
 DIRECCIÓ GENERAL D'URBANISME I
 ORDENACIÓ TERRITORIAL

**PLAN DE ACCIÓN TERRITORIAL DE CARÁCTER SECTORIAL
 SOBRE PREVENCIÓN DEL RIESGO DE INUNDACIÓN
 EN LA COMUNIDAD VALENCIANA**

FECHA :
OCTUBRE 2000
 ESCALA :
1:80000

**ZONIFICACIÓN RIESGO DE INUNDACIÓN,
 CLASIFICACIÓN SUELO Y
 ACTUACIONES ESTRUCTURALES**

HOJA 1/50.000 Nº:
639

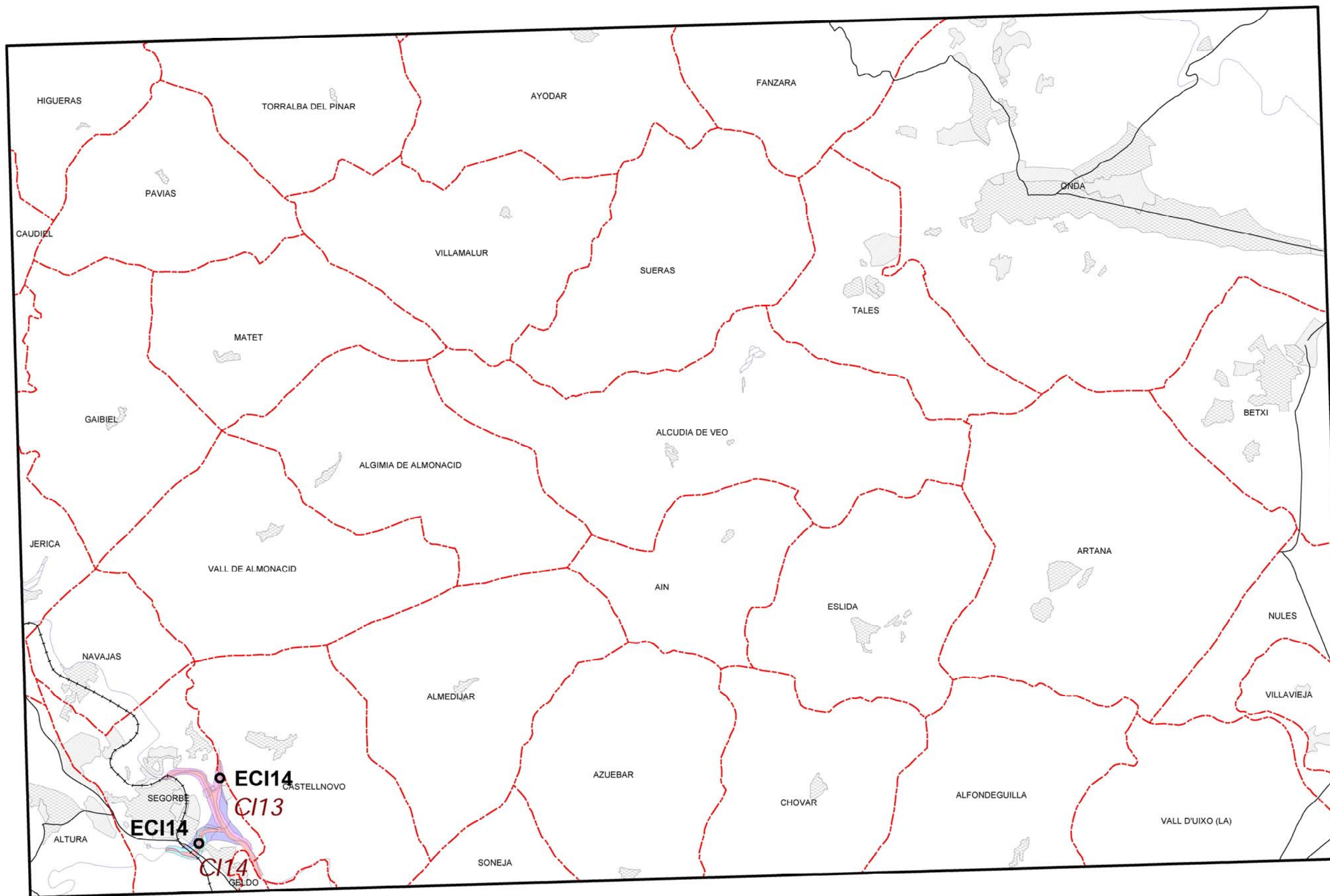

**CONSELLERIA D'OBRES PÙBLIQUES
 URBANISME I TRANSPORTS**
 DIRECCIÓ GENERAL D'URBANISME I
 ORDENACIÓ TERRITORIAL

**PLAN DE ACCIÓ TERRITORIAL DE CARÀCTER SECTORIAL
 SOBRE PREVENCIÓ DEL RIESGO DE INUNDACIÓ
 EN LA COMUNIDAD VALENCIANA**

FECHA :
OCTUBRE 2000
 ESCALA :
1:80000

**ZONIFICACIÓ RIESGO DE INUNDACIÓ,
 CLASIFICACIÓ SUELO Y
 ACTUACIONES ESTRUCTURALES**

HOJA 1/50.000 Nº:

640

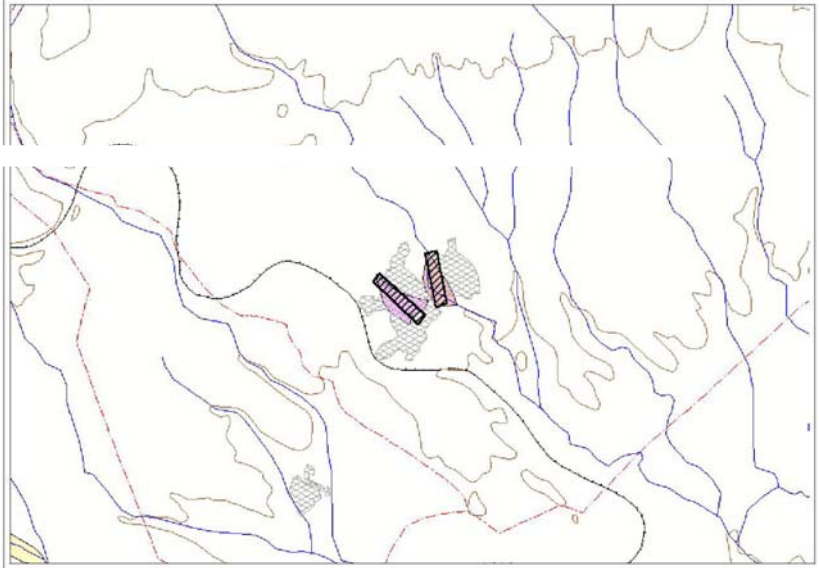
Título: Encauzamientos urbanos en Caudiel	
Zona: Barrancos de Caudiel (CI11)	Código: ECI11
Descripción de la medida: Construcción de dos encauzamientos en el núcleo urbano de Caudiel con una longitud de 100 metros cada uno.	
Municipios: Caudiel	Localización: 
Hojas: 639	
Objetivo:	Incremento umbral desbordamiento
Descripción del problema resuelto: Evitar que se vea afectado el núcleo urbano de Caudiel por el desbordamiento de los barrancos que atraviesan su núcleo urbano.	
Oportunidad	
Efectos negativos:	1.- Expropiaciones posiblemente conflictivas por la ubicación de viviendas en el propio cauce.
Alternativas: 1.- Demolición de los edificios en zona de riesgo.	Coordinación con:
Agente encargado: COPUT - H	Tiempo estimado: 12 meses
Prioridad: ALTA	Coste: 100 mpts.

ACCESIBILIDAD A LOS ACUÍFEROS

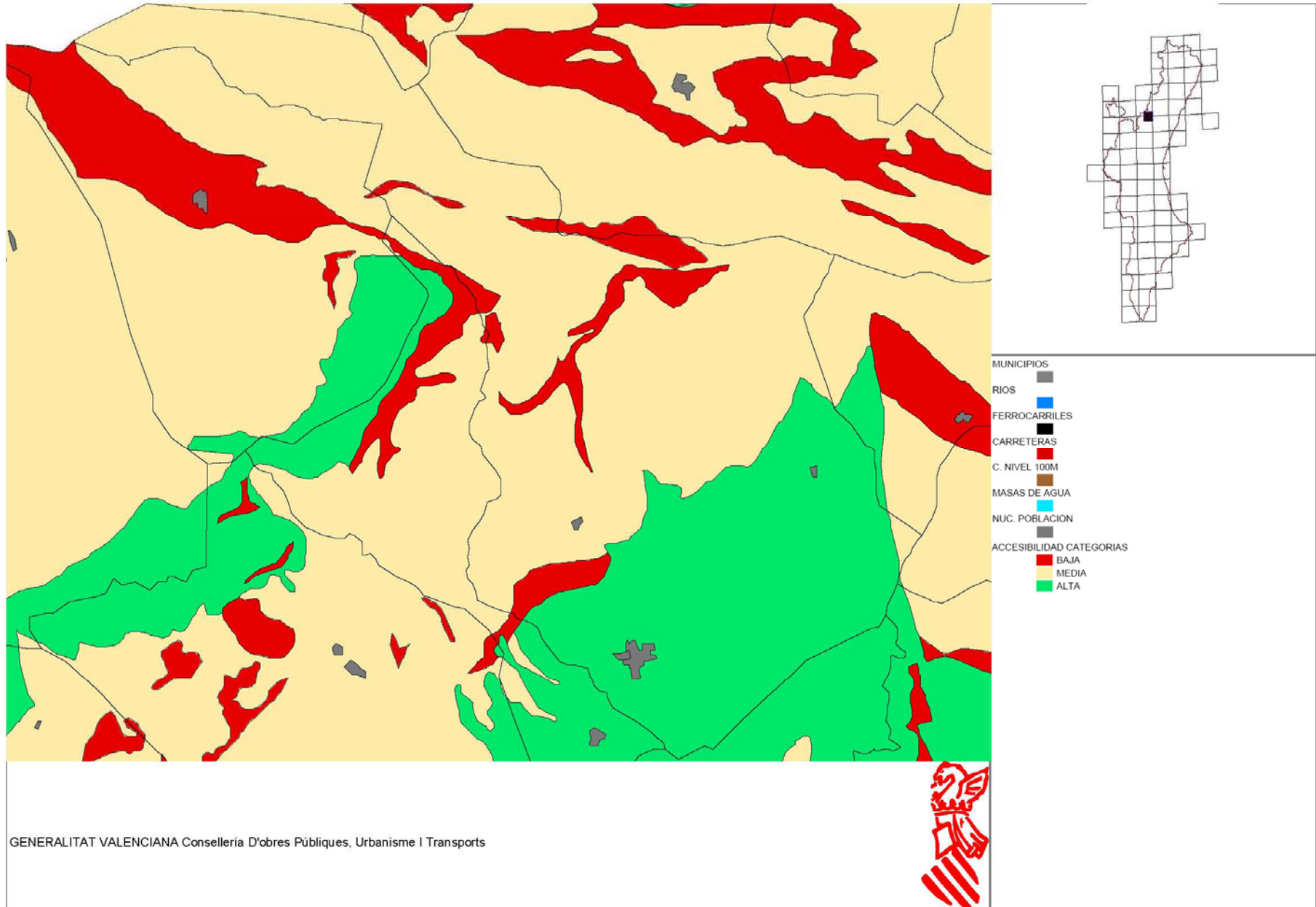

AFECCIONES

Escala 1:125000

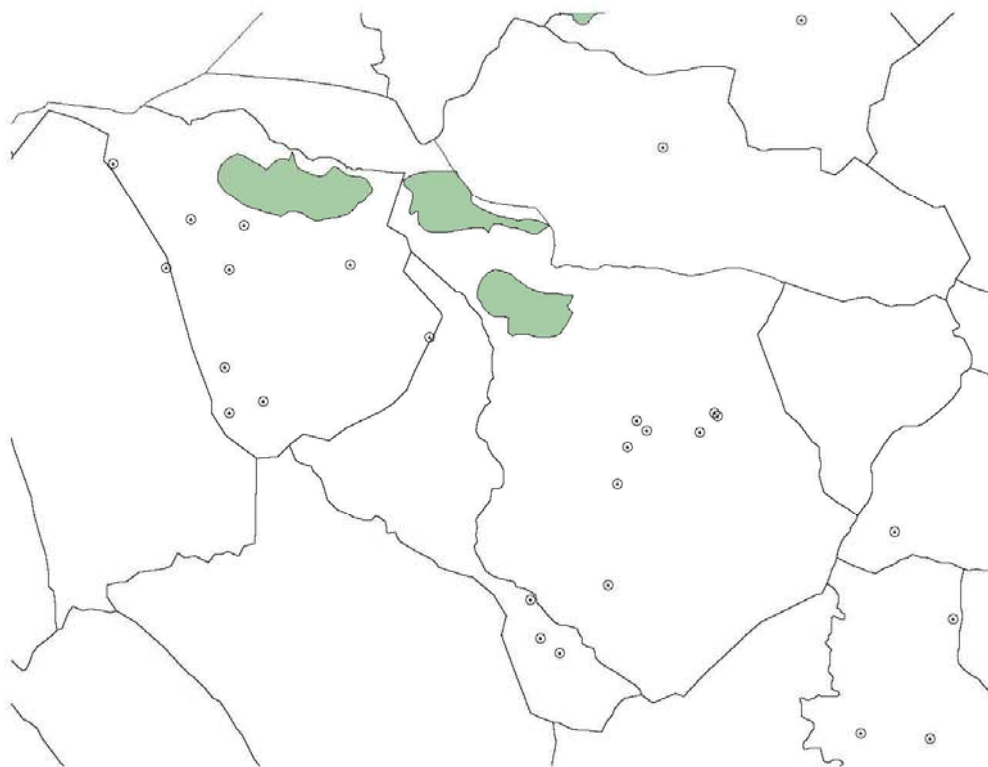

- MUNICIPIOS
- MONTES DE UTILIDAD PUBLICA
- YACIMIENTOS ARQUEOLOGICOS

GENERALITAT VALENCIANA - Conselleria d'Obres Públiques, Urbanisme i Transports.



Escala 1:125000

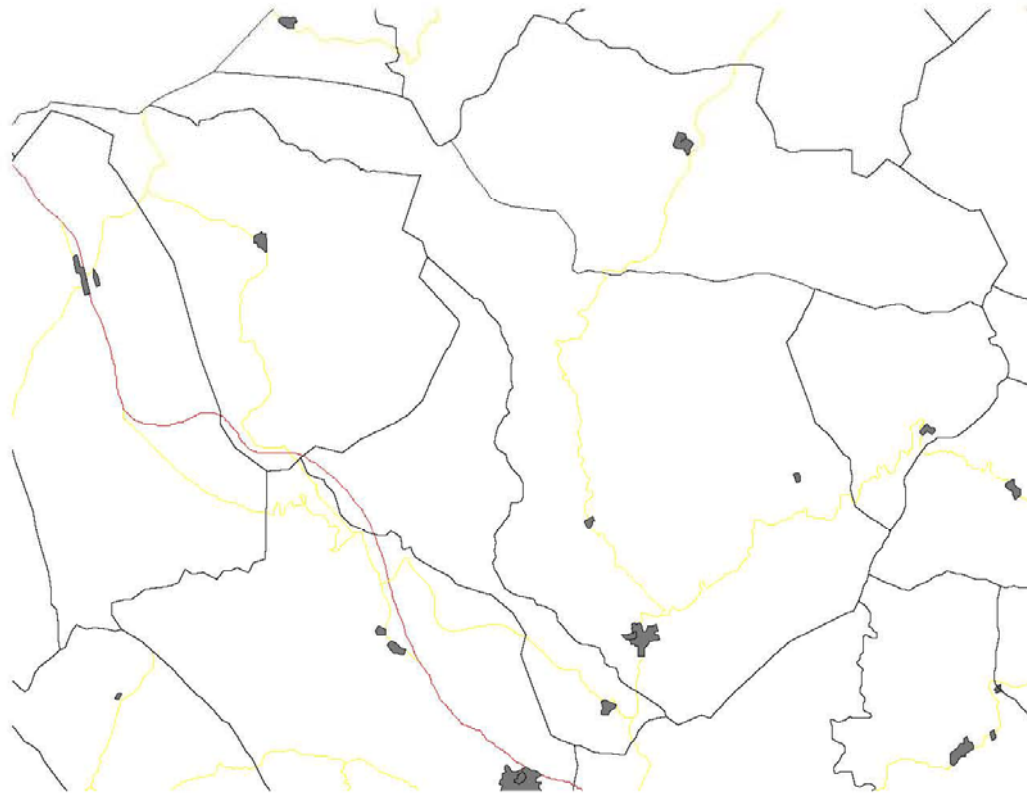

- MUNICIPIOS
-
- NUC. POBLACION
-
- AFECCIONES - CARRETERAS
- RIGE
- CV PROTECCION 50M
- CV PROTECCION 25M
- CV PROTECCION 18M

GENERALITAT VALENCIANA - Conselleria d'Obres Públiques, Urbanisme i Transports.



Escala 1:125000



- MUNICIPIOS
- NUC. POBLACION
- AFECCIONES - RENFE

GENERALITAT VALENCIANA - Conselleria d'Obres Públiques, Urbanisme i Transports.



Escala 1:125000

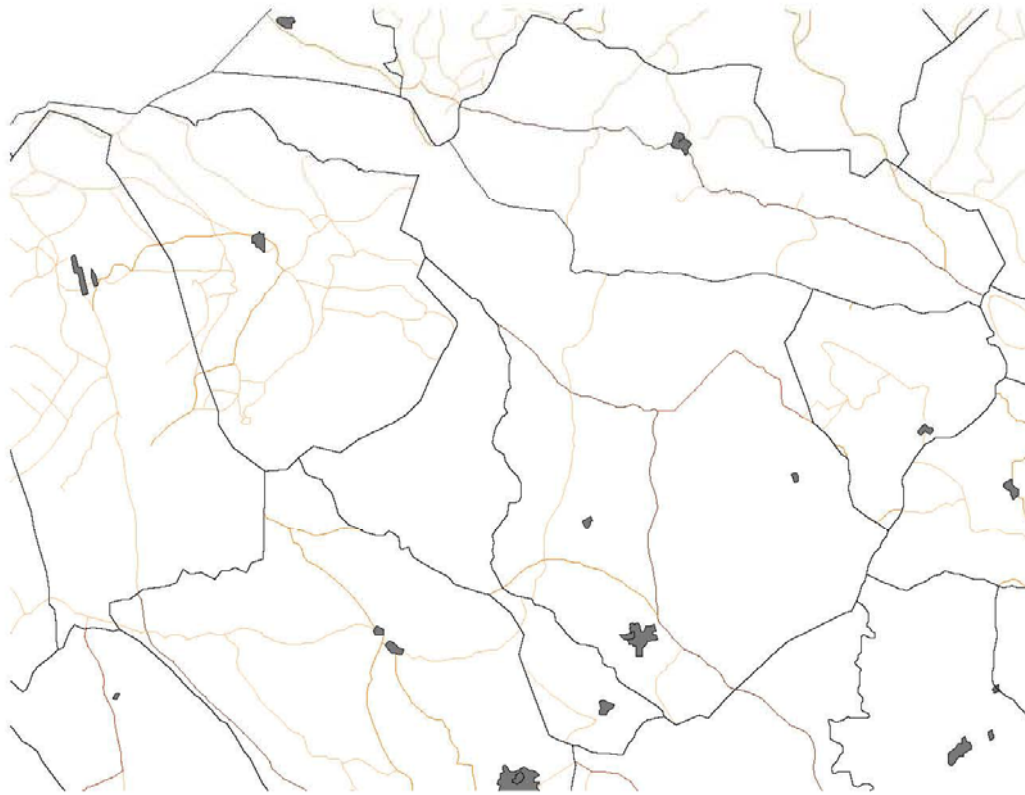

- MUNICIPIOS
- NUC. POBLACION
- VIAS PECUARIAS
- CAÑADA
- CORDEL
- VEREDA
- COLADA

GENERALITAT VALENCIANA - Conselleria d'Obres Públiques, Urbanisme i Transports.



LITOLOGÍA

Escala 1:125000

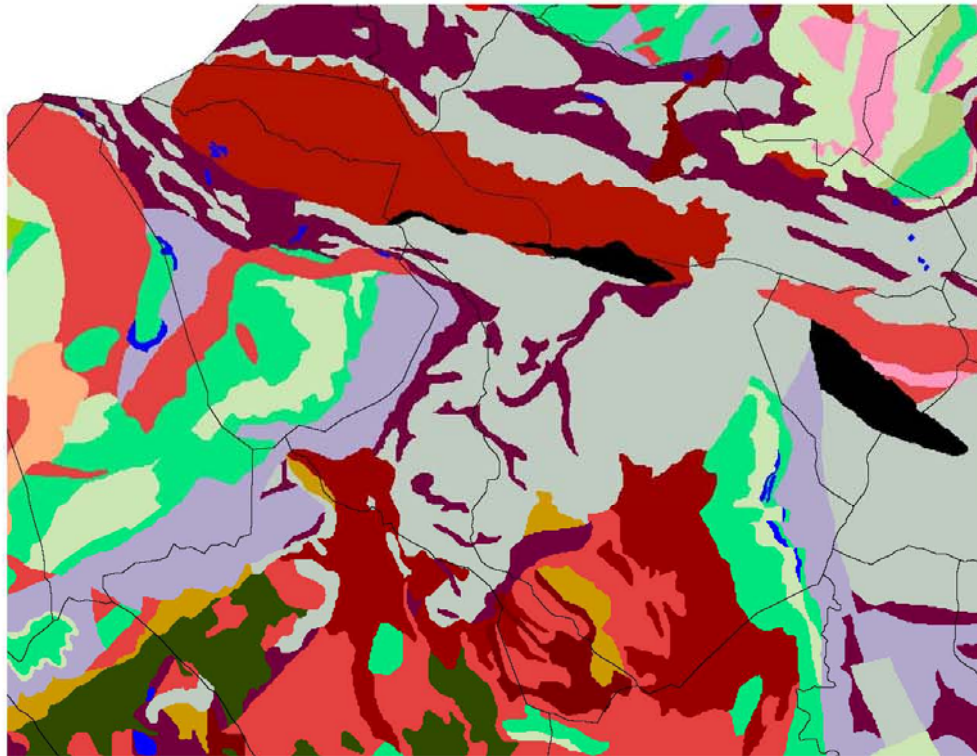

MUNICIPIOS

LITOLOGIA

- CONGLOMERADOS
- CONGLOMERADOS Y ARENISCAS
- CONGLOMERADOS, ARENISCAS Y ARCILLAS
- CONGLOMERADOS Y ARCILLAS
- CONGLOMERADOS Y MARGAS
- ARENISCAS
- ARENISCAS Y ARCILLAS
- ARENISCAS Y MARGAS
- ARCILLAS
- ARCILLAS Y ARENISCAS
- ARCILLAS Y MARGAS
- CALCAREAS
- CALCAREAS Y ARENISCAS
- CALCAREAS Y CALCARENITAS
- CALCAREAS Y CALCAREAS MARGOSAS
- CALCAREAS Y DOLOMIAS
- CALCAREAS Y MARGAS
- CALCARENITAS
- CALCARENITAS Y MARGAS
- CALCAREAS MARGOSAS
- CALCAREAS MARGOSAS Y MARGAS
- CALCAREAS TOVACEAS
- DOLOMIAS
- DOLOMIAS Y CALCAREAS
- DOLOMIAS Y MARGAS
- MARGAS
- MARGAS Y ARENISCAS
- ARCILLAS, MARGAS Y YESOS
- CANTOS Y GRAVERAS
- CANTOS, GRAVAS Y ARENAS
- CANTOS, GRAVAS, ARENAS Y LIMOS
- CANTOS, GRAVAS, ARENAS Y ARCILLAS
- CANTOS, GRAVAS Y LIMOS
- CANTOS, GRAVAS Y ARCILLAS
- ARENAS
- ARENAS, GRAVAS Y CANTOS
- ARENAS Y LIMOS
- ARENAS Y ARCILLAS
- LIMOS
- LIMOS, GRAVAS Y CANTOS
- LIMOS Y ARENAS
- LIMOS Y ARCILLAS
- ARCILLAS
- ROCAS METAMORFICAS
- ROCAS VOLCANICAS

GENERALITAT VALENCIANA - Conselleria d'Obres Públiques, Urbanisme i Transports.



APROVECHAMIENTOS ROCAS INDUSTRIALES

Escala 1:125000

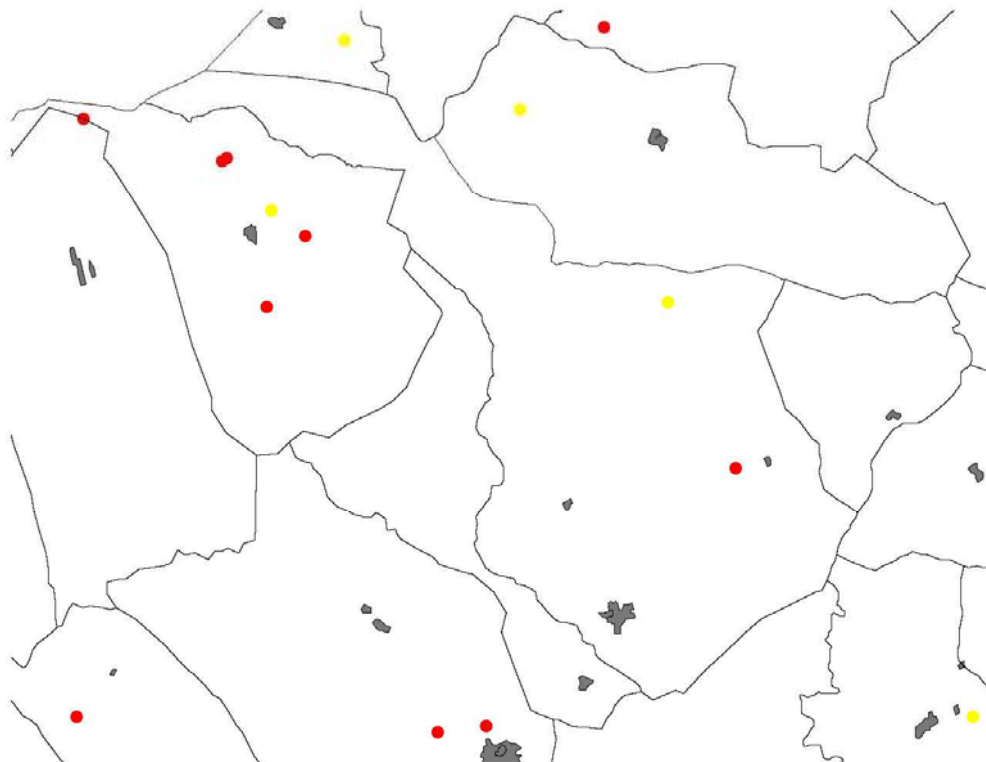

- MUNICIPIOS
- NUC. POBLACION
- APROVECHAMIENTOS DE ROCAS INDUSTRIALES (PUNTALES)
- ARIDOS NATURALES
 - ARIDOS DE TRITURACION
 - CERAMICA, VIDRIO Y TEJAR
 - TURBA
 - ROCAS ORNAMENTALES Y DE CONSTRUCCION
 - AGLOMERADOS
 - SAL

GENERALITAT VALENCIANA - Conselleria d'Obres Pùbliques, Urbanisme i Transports.



RIESGO DE DESLIZAMIENTO Y DESPRENDIMIENTO

Escala 1:125000

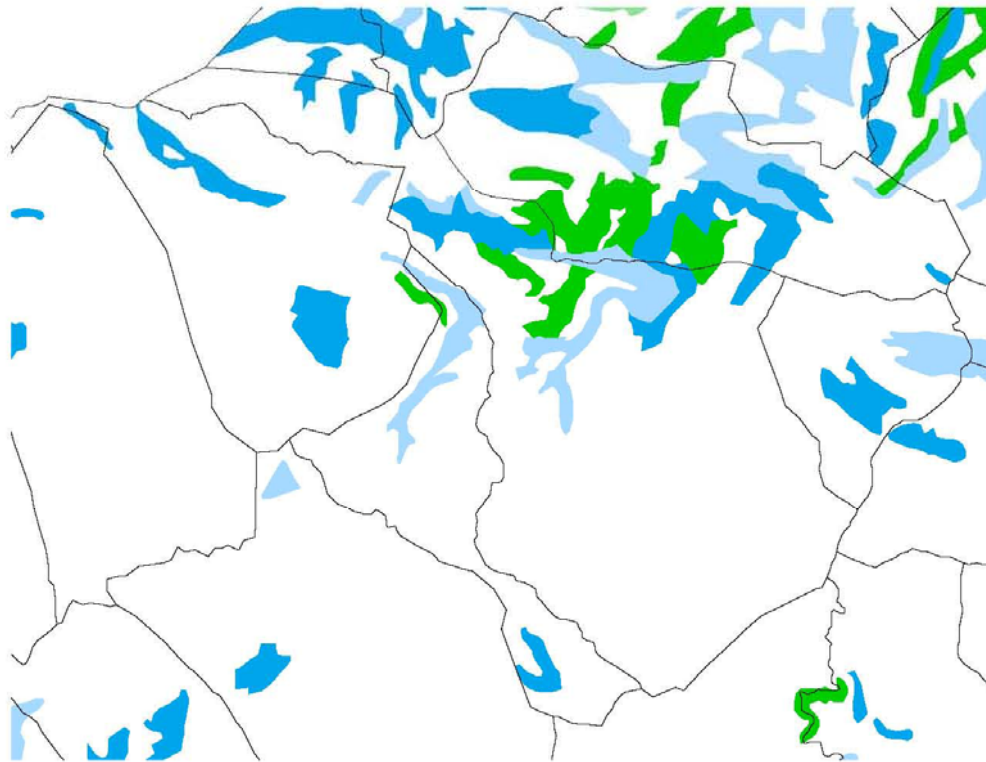

- MUNICIPIOS
- RIESGO DE DESLIZAMIENTOS Y DESPRENDIMIENTOS
 - RIESGO DESLIZAMIENTO BAJO
 - RIESGO DESLIZAMIENTO MEDIO
 - RIESGO DESLIZAMIENTO ALTO
 - DESPRENDIMIENTO

GENERALITAT VALENCIANA - Conselleria d'Obres Pùbliques, Urbanisme i Transports.



VULNERABILIDAD DE LOS ACUÍFEROS

