

Gerardo Massimi

già ordinario di Geografia Economica presso la Facoltà di Lingue e Letterature Straniere
dell'Università "G. d'Annunzio" di Chieti-Pescara (sede di Pescara)

Fascicoli monografici comunali di Gerardo Massimi

66092 AQ 10 San Vincenzo Valle Roveto

Pescara aprile 2013

Sommario

San Vincenzo Valle Roveto AQ 10	3
Confronti tra la cartografia IGMI 1 a 25mila degli anni Cinquanta e i risultati del censimento 1951.....	3
Dinamica di lungo periodo 1861-2001 articolata nei sottoinsiemi 1861-1931 e 1936-2001.....	5
L'analisi baricentrica 1861-2001 nel contesto della RA di appartenenza	6
Dinamica di breve periodo 1951-2001	7
Scheda analitica delle località abitate nel comune ai censimenti 1951-2001.....	8
Assetto al 2001	12
Popolazione legale ai censimenti 2001 e 2011	13

San Vincenzo Valle Roveto AQ 10

Confronti tra la cartografia IGMI 1 a 25mila degli anni Cinquanta e i risultati del censimento 1951

Fogli, anno di rilevamento e numerosità dei toponimi

Foglio/i [Sora (85)] ; toponimi in complesso: 85. Rilevamento anno: 1957 (N.o: 85).

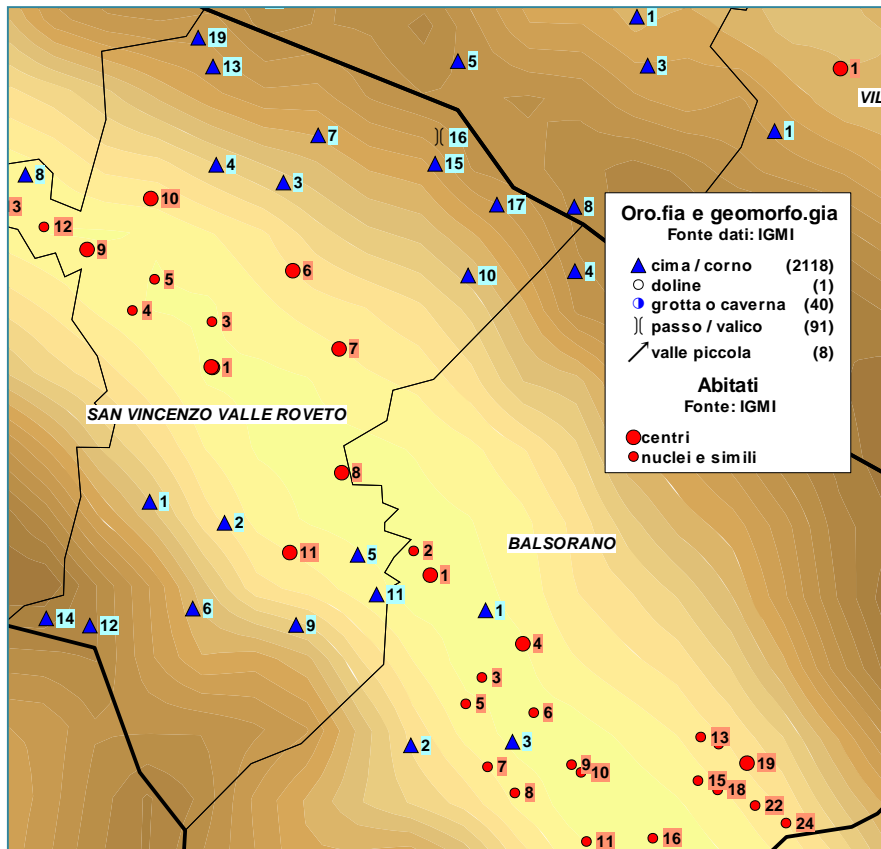

Avvertenza: cartografia originale alla scala 1 a 75mila, riprodotta del 120%.

Avvertenza: negli elenchi delle località di fonte IGMI entro parentesi sono riportate, nell'ordine, indicazioni sulla distanza (km) e la posizione (angolo) nei riguardi del capoluogo comunale. Circa l'angolo si precisa: nord (angolo: 90), est (angolo: 0), ovest (angolo: 180), sud (angolo: -90), nordest (angolo: 45), nordovest (angolo: 135), sudest (angolo: -45), sudovest (angolo: -135).

Abitati: 1 s. vincenzo valle roveto (centri; km: _; gradi: _), 2 s. vincenzo valle roveto (centri; km: 0,019; gradi: 155), 3 valle scura (nuclei e simili; km: 0,601; gradi: 91), 4 c.se rossi (nuclei e simili; km: 1,288; gradi: 145), 5 c.se bianche (nuclei e simili; km: 1,384; gradi: 123), 6 s. vincenzo valle roveto sup.e (centri; km: 1,649; gradi: 50), 7 s. giovanni valle roveto sup.e (centri; km: 1,679; gradi: 8), 8 s. giovanni valle roveto (centri; km: 2,184; gradi: -39), 9 s. restituta (centri; km: 2,257; gradi: 137), 10 morrea (centri; km: 2,358; gradi: 110), 11 roccavivi (centri; km: 2,628; gradi: -67), 12 le roscie (nuclei e simili; km: 2,875; gradi: 140), 13 pantaleo (centri; km: 3,567; gradi: 144), 14 castronovo (centri; km: 3,953; gradi: 150).

Oromorfologia: 1 c.le po (cima / corno; km: 1,944; gradi: -115), 2 colle grotte (cima / corno; km: 2,042; gradi: -86), 3 c.le della croce vecchia (cima / corno; km: 2,596; gradi: 69), 4 colle della croce (cima / corno; km: 2,656; gradi: 89), 5 colli di cancavano (cima / corno; km: 3,107; gradi: -52), 6 m.

casella (cima / corno; km: 3,17; gradi: -95), 7 colle di cesare (cima / corno; km: 3,342; gradi: 66), 8 colle secco (cima / corno; km: 3,521; gradi: 134), 9 c.le pratella (cima / corno; km: 3,548; gradi: -72), 10 c.le castello (cima / corno; km: 3,561; gradi: 20), 11 c.le s. anna (cima / corno; km: 3,673; gradi: -54), 12 pizzo deta (cima / corno; km: 3,745; gradi: -115), 13 colle coppetello (cima / corno; km: 3,944; gradi: 90), 14 m. pratillo (cima / corno; km: 3,945; gradi: -124), 15 m. ciammettella (cima / corno; km: 3,955; gradi: 42), 16 forca colubrica (passo / valico; km: 4,234; gradi: 45), 17 c.le mattoni (cima / corno; km: 4,295; gradi: 30), 18 c.le principe (cima / corno; km: 4,305; gradi: 148), 19 c.le rocca d'abate (cima / corno; km: 4,325; gradi: 92).

Abitati secondo l'Istat al censimento 1951 (1 = centro; 2 = nucleo): 1 castronovo, 1 morrea, 1 roccavivi, 1 san giovanni nuovo, 1 san giovanni vecchio, 1 san vincenzo nuovo, 1 san vincenzo valle rovetto, 1 santa restituta, 2 valle scura.

Dinamica di lungo periodo 1861-2001 articolata nei sottoinsiemi 1861-1931 e 1936-2001

Grafico illustrativo della popolazione residente ai censimenti effettuati tra il 1861 e il 2001



Tabella analitica della dinamica demografica 1861-1931 nel comune inserito nel contesto della regione agraria e della provincia di appartenenza, nonché della regione. **Avvertenza:** Pend.za 1 è il valore della pendenza della retta d'interpolazione lineare per l'intervallo 1861-1931; Pend.za 2 differisce dal precedente valore in quanto riguarda l'arco temporale 1861-2001.

Tipo	1861	1871	1881	1901	1911	1921	1931	Pend.za 1	Pend.za 2
1 A v. a.	3.709	3.772	3.801	4.169	3.910	4.233	3.792	4,159	-8,098
1 B % RA	17,352	17,559	17,230	17,370	14,883	15,380	14,787	-0,042	-0,030
1 C % prov.	1,313	1,257	1,171	1,156	1,036	1,132	1,034	-0,004	-0,002
1 D % reg.	0,426	0,410	0,396	0,384	0,345	0,369	0,320	-0,001	-0,002
2 A d ab./kmq	86	87	88	96	90	98	87	0,096	-0,187
2 B indice RA =100	158,87	160,76	157,75	159,03	136,26	140,82	135,39	-0,383	-0,275
2 C indice prov. =100	152,42	145,90	135,97	134,13	120,22	131,36	119,99	-0,416	-0,258
2 D indice reg. =100	106,89	102,98	99,31	96,34	86,59	92,63	80,34	-0,329	-0,386
3 A % cens. 1931	97,81	99,47	100,24	109,94	103,11	111,63	100,00	0,110	-0,314
3 B indice RA =100	117,35	118,74	116,52	117,47	100,65	104,01	100,00	32,291	-0,237
3 C indice prov. =100	127,03	121,59	113,32	111,79	100,19	109,48	100,00	29,461	-0,256
3 D indice reg. =100	133,05	128,19	123,62	119,92	107,78	115,29	100,00	27,823	-0,759

Tabella analitica della dinamica demografica 1936-2001 nel comune inserito nel contesto della regione agraria e della provincia di appartenenza, nonché della regione. **Avvertenza:** Pend.za 1 è il valore della pendenza della retta d'interpolazione lineare per l'intervallo 1936-2001; Pend.za 2 differisce dal precedente valore in quanto riguarda l'arco temporale 1861-2001.

Tipo	1936	1951	1961	1971	1981	1991	2001	Pend.za 1	Pend.za 2
1 A v. a.	3.921	4.178	3.574	3.182	3.044	2.757	2.577	-24,684	-8,098
1 B % RA	15,485	15,645	14,905	14,697	14,693	13,390	12,712	-0,043	-0,030
1 C % prov.	1,072	1,144	1,086	1,086	1,043	0,926	0,866	-0,004	-0,002
1 D % reg.	0,322	0,323	0,293	0,270	0,247	0,219	0,203	-0,002	-0,002
2 A d ab./kmq	90	96	82	73	70	64	59	-0,57	-0,187
2 B indice RA =100	141,77	143,24	136,46	134,56	134,52	122,59	116,39	-0,40	-0,275
2 C indice prov. =100	124,46	132,85	126,11	126,04	121,12	107,45	100,58	-0,42	-0,258
2 D indice reg. =100	80,71	80,99	73,49	67,75	62,11	54,87	50,84	-0,51	-0,386
3 A % cens. 2001	152,15	162,13	138,69	123,48	118,12	106,98	100,00	-0,96	-0,314
3 B indice RA =100	121,81	123,07	117,25	115,62	115,58	105,33	100,00	189,84	-0,237
3 C indice prov. =100	123,74	132,08	125,38	125,31	120,42	106,84	100,00	222,61	-0,256
3 D indice reg. =100	158,74	159,29	144,54	133,25	122,15	107,91	100,00	-3430,74	-0,759

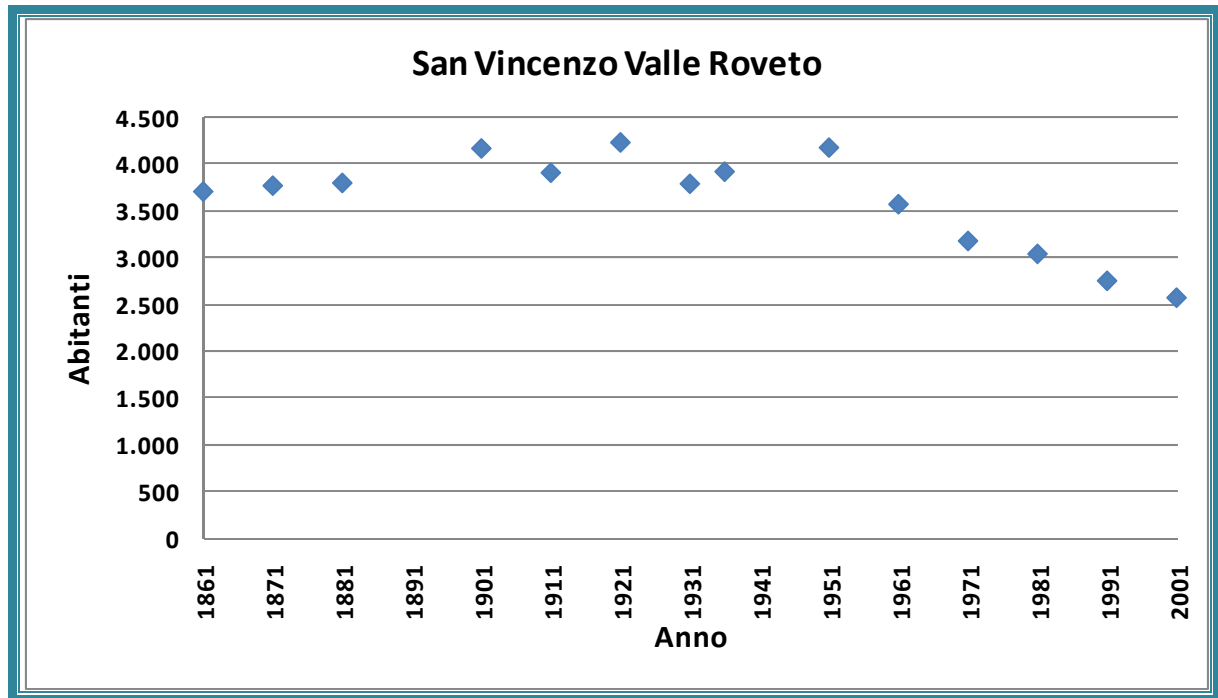
L'analisi baricentrica 1861-2001 nel contesto della RA di appartenenza

Grafico illustrativo delle distanze dal baricentro della RA di appartenenza

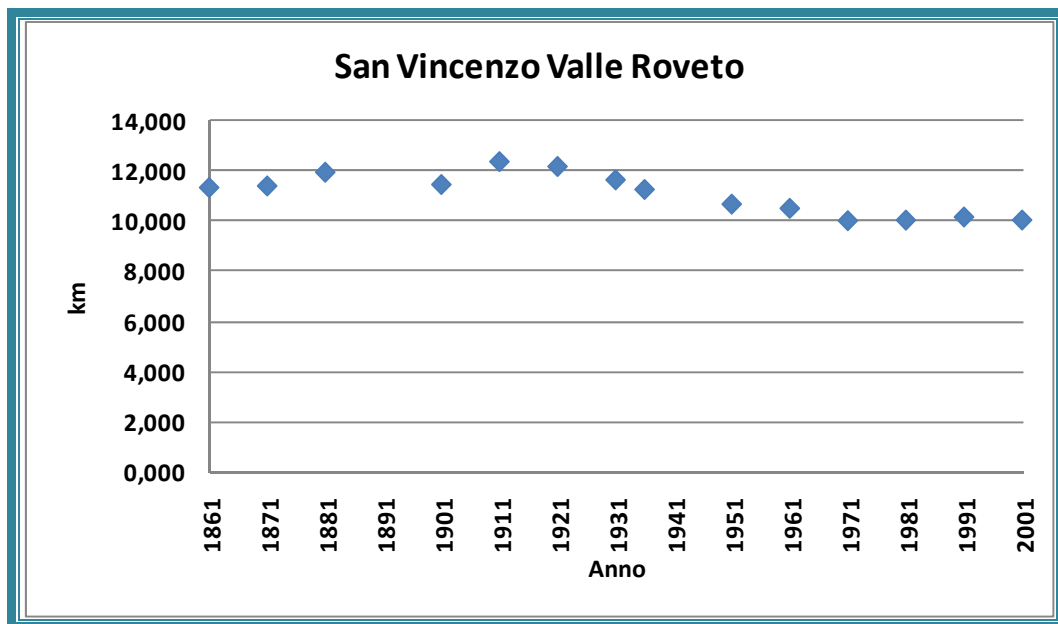

Elementi caratterizzanti del comune

Sup.: 12,236; Max: 12,355; Min: 10,039; Cens. con max: 1911; Cens. con min: 1971.

Dinamica di breve periodo 1951-2001

Numerosità delle località abitate nel comune

Località	1951	1961	1971	1981	1991	2001
1 comune	1	1	1	1	1	1
2 area geografica o speciale	13	12	12	11	3	3
3 capoluogo	1	1	1	1	1	1
4 centri abitati	7	9	9	7	7	7
5 nuclei abitati	1	2	1	1	2	2
6 aree con case sparse	9	10	10	8	1	2

Tabella riepilogativa delle dinamica 1951-2001 per tipo di località nel comune. **Avvertenza:** il profilo indica la sequenza di presenza (1) o assenza (0) ai censimenti di residenti; il profilo completo ha valore 111111; allometria rispetto al comune e dinamica, con termine di riferimento il 2001, sono state calcolate soltanto per le sequenze complete.

Tipo	1951	1961	1971	1981	1991	2001	Indicatore	Valore
01 Ab. comune	4.178	3.574	3.182	3.044	2.757	2.577	profilo	111111
02 Ab. nei centri	3.845	3.437	3.128	2.952	2.614	2.429	profilo	111111
03 Ab. nei nuclei	48	64	34	49	117	148	profilo	111111
04 Ab. case s.	285	73	20	43	26	–	profilo	111110
05 % ab. centri com.	92,03	96,17	98,30	96,98	94,81	94,26	allometria	0,02
06 % ab. nuclei com.	1,15	1,79	1,07	1,61	4,24	5,74	allometria	0,09
07 % ab. case s. com.	6,82	2,04	0,63	1,41	0,94	–	allometria	n.v.
08 % ab. centri al 2001	158,30	141,50	128,78	121,53	107,62	100,00	dinamica	-1,14
09 % ab. nuclei al 2001	32,43	43,24	22,97	33,11	79,05	100,00	dinamica	1,30
10 % ab. case s. 01	–	–	–	–	–	–	dinamica	n.v.

Scheda analitica delle località abitate nel comune ai censimenti 1951-2001

Avvertenza: nelle schede la colonna Note segnala l'eventuale presenza di ricostruzioni dei dati con la lettera R e con la scritta Unione i casi nei quali sono stati individuati abitati poligenici; la colonna tipo segnala il tipo di località al censimento 2001 o all'ultimo censimento in cui la località è stata rilevata: A, comune in complesso; B, area geografica; C, centro capoluogo; D, centro non capoluogo; E, nucleo; F, case sparse in complesso. Nell'elenco delle località le denominazioni sono completate dall'indicazione, entro parentesi, del tipo di località; l'eventuale presenza di più denominazioni indica ricostruzione della serie storica: la prima denominazione è quella più recente. Al fine di poter meglio individuare il contributo delle località minori, in quella rilevata all'ultimo censimento, i valori sono riportati in colore rosso, salvo la più recente. Le unioni sono segnalate dall'evidenziatore in colore celeste chiaro (oppure in arancione molto chiaro, quando si susseguono due casi di Unione nello stesso comune); l'evidenziatore in colore giallo segnala località anomale.

Località	Note	Tipo	P 51	P 61	P 71	P 81	P 91	P 01
SAN VINCENZO VALLE ROVETO (A)		A	4.178	3.574	3.182	3.044	2.757	2.577
CASTRONOVO (B)		B	582	447	389	376		
COLLE MATTONE (B)		B	0	0	0	0	0	0
LAGHETTO-COLLE ROCCA D'ABATE (B), COLLE ROCCA ABATE (B), COLLE ROCCA D'ABATE (B)	R	B	0	0	0	0	0	0
MONTE PIZZODETA (B)		B	0	0	0	0	0	0
MORREA (B)		B	426	290	176	118		
ROCCAVIVI (B)		B	1.277	1.196	1.169	1.201		
SAN GIOVANNI VALLE ROVETO INFERIORE (B), SAN GIOVANNI VALLE ROVETO INFERIORE I (B), SAN GIOVANNI NUOVO I (B)	R	B	12	0	0	143		
SAN GIOVANNI VALLE ROVETO INFERIORE II (B), SAN GIOVANNI NUOVO II (B)	R	B	198	158	153			
SAN GIOVANNI VALLE ROVETO SUPERIORE (B), SAN GIOVANNI VECCHIO (B)	R	B	259	183	124	96		
SAN VINCENZO NUOVO (B)		B	713					
SAN VINCENZO VALLE ROVETO (B)		B	399	649	599	616		
SAN VINCENZO VALLE ROVETO SUPERIORE (B)		B		355	302	266		
SANTA RESTITUTA (B), SANTA RESTITUITA (B)	R	B	312	296	270	228		
SANTE'ELIA (B)		B	0					

Località	Note	Tipo	P 51	P 61	P 71	P 81	P 91	P 01
SAN VINCENZO VALLE ROVETO (C), SAN VINCENZO NUOVO (C)	R	C	614	612	591	616	239	213
CASTRONOVO (D)		D	446	370	348	290	243	199
MORREA (D)		D	426	290	176	118	51	33
ROCCAVIVI (D)		D	1.263	1.187	1.164	1.195	1.113	1.083
SAN GIOVANNI VALLE ROVETO INFERIORE (D), SAN GIOVANNI NUOVO (D)	R	D	198	154	153	143	123	125
SAN GIOVANNI VALLE ROVETO SUPERIORE (D), SAN GIOVANNI VECCHIO (D)	R	D	259	183	124	96	89	70
SAN VINCENZO VALLE ROVETO SUPERIORE (D), SAN VINCENZO VALLE ROVETO (D)	R	D	399	355	302	266	559	545
SANTA RESTITUTA (D), SANTA RESTITUITA (D)	Unione	D	240	137	122	228	197	161
PANTALEO (D)	Unione	D		31	31			
ROSCE (D)	Unione	D		118	117			
ara della croce (e)		E					65	102
contrada vallescura (e), valle scura (e)	R	E	48	29				
velarde (e)		E		35	34	49	52	46
case sparse (f)		F	285	73	20	43	26	0

Allometria verso la regione e dinamica dei residenti nel comune

Valgono le avvertenze generali segnalate nel fascicolo *Cartografia e tabelle riepilogative delle tendenze nelle RA e nei comuni - Allometria e dinamica 1951-2001 rispetto alla popolazione residente nei comuni*, specie per quel che riguarda gli indicatori – allometria e dinamica – utilizzati per l'apprezzamento delle tendenze, nell'arco temporale 1951-2001, della popolazione residente in complesso.

Pendenza allometria: -0,0024; Pendenza dinamica: -1,1746.

Allometria verso il comune e dinamica dei residenti nei centri

Nella sezione riguardante l'allometria l'eventuale scritta *Tipo: I _6* indica il capoluogo e il numero di censimenti in cui è stato rilevato, a sua volta la scritta *Tipo: D _6* indica con la *D* la qualità di centro seguita da un numero che indica, come in precedenza, la numerosità dei censimenti.

Centri

Castronovo: 1 Allometria (Tipo: D _6; pendenza: -0,0594; Valutazione: ipometrica; Classe: E).

Castronovo: 2 Dinamica (Tipo: D; N. Cens.ti: 6; pendenza: -2,4034; Valutazione: regressiva; Classe: D).

Morrea: 1 Allometria (Tipo: D _6; pendenza: -0,1858; Valutazione: ipometrica; Classe: D).

Morrea: 2 Dinamica (Tipo: D; N. Cens.ti: 6; pendenza: -23,7229; Valutazione: regressiva; Classe: A).

Roccapivi: 1 Allometria (Tipo: D _6; pendenza: 0,2375; Valutazione: ipermetrica; Classe: D).

Roccapivi: 2 Dinamica (Tipo: D; N. Cens.ti: 6; pendenza: -0,2878; Valutazione: regressiva; Classe: F).

San Giovanni Valle Roveto Inferiore: 1 Allometria (Tipo: D _6; pendenza: 0,0026; Valutazione: ipermetrica; Classe: L).

San Giovanni Valle Roveto Inferiore: 2 Dinamica (Tipo: D; N. Cens.ti: 6; pendenza: -1,0697; Valutazione: regressiva; Classe: E).

San Giovanni Valle Roveto Superiore: 1 Allometria (Tipo: D _6; pendenza: -0,0681; Valutazione: ipometrica; Classe: E).

San Giovanni Valle Roveto Superiore: 2 Dinamica (Tipo: D; N. Cens.ti: 6; pendenza: -5,1224; Valutazione: regressiva; Classe: C).

San Vincenzo Valle Roveto: 1 Allometria (Tipo: 1 _6; pendenza: -0,1596; Valutazione: ipometrica; Classe: D).

San Vincenzo Valle Roveto: 2 Dinamica (Tipo: C; N. Cens.ti: 6; pendenza: -4,1569; Valutazione: regressiva; Classe: D).

San Vincenzo Valle Roveto Superiore: 1 Allometria (Tipo: D _6; pendenza: 0,2522; Valutazione: ipermetrica; Classe: C).

San Vincenzo Valle Roveto Superiore: 2 Dinamica (Tipo: D; N. Cens.ti: 6; pendenza: 0,6847; Valutazione: progressiva; Classe: D).

Santa Restituta: 1 Allometria (Tipo: D _6; pendenza: 0,046; Valutazione: ipermetrica; Classe: I).

Santa Restituta: 2 Dinamica (Tipo: D; N. Cens.ti: 6; pendenza: -0,1934; Valutazione: regressiva; Classe: F).

Tendenze evolutive 1951-2001 dei tipi di località nel comune

Tipo	1951	1961	1971	1981	1991	2001	Indicatore	Valore
01 Ab. comune	4.178	3.574	3.182	3.044	2.757	2.577	profilo	111111
02 Ab. nei centri	3.845	3.437	3.128	2.952	2.614	2.429	profilo	111111
03 Ab. nei nuclei	48	64	34	49	117	148	profilo	111111
04 Ab. case s.	285	73	20	43	26	–	profilo	111110
05 % ab. centri com.	92,03	96,17	98,30	96,98	94,81	94,26	allometria	0,02
06 % ab. nuclei com.	1,15	1,79	1,07	1,61	4,24	5,74	allometria	0,09
07 % ab. case s. com.	6,82	2,04	0,63	1,41	0,94	–	allometria	n.v.
08 % ab. centri al 2001	158,30	141,50	128,78	121,53	107,62	100,00	dinamica	-1,14
09 % ab. nuclei al 2001	32,43	43,24	22,97	33,11	79,05	100,00	dinamica	1,30
10 % ab. case s. 01	–	–	–	–	–	–	dinamica	n.v.

Integrazioni per le Unioni (o l'Unione) segnalate nella scheda analitica

Le integrazioni riguardano tre aspetti:

popolazione complessiva residente ai vari censimenti nelle località abitate;

la percentuale della popolazione suddetta nei riguardi di quella complessiva dei comuni di appartenenza;

la percentuali ai vari censimenti della popolazione residente nelle località interessate dall'unione rispetto a quella rilevata, se rilevata, al censimento 2001; in caso contrario il rapporto è privo di significato e nelle schede è segnalato come n. v.

Il nome dell'abitato, che ha svolto il ruolo di elemento di aggregazione, nelle schede qui riportate è segnalato dal carattere grassetto.

Località	P 51	P 61	P 71	P 81	P 91	P 01
Santa Restituta (D) , Santa Restituuta (D)	240	137	122	228	197	161
Pantaleo (D)		31	31			
Rosce (D)		118	117			
Totale unione	240	286	270	228	197	161
% comune in complesso	5,74	8	8,49	7,49	7,15	6,25
% unione al 2001	149,07	177,64	167,7	141,61	122,36	100

Tendenze nelle Unioni

San Vincenzo Valle Roveto - unione delle località: **Santa Restituta (D)**, Santa Restituuta (D), Pantaleo (D), Rosce (D).

Unione o fusione	P 51	P 61	P 71	P 81	P 91	P 01	Indic.re	Valore
Residenti nell'unione	240	286	270	228	197	161	Profilo	111111
% comune in complesso	5,74	8	8,49	7,49	7,15	6,25	Allometria	0,00
% unione al 2001	149,07	177,64	167,7	141,61	122,36	100	Dinamica	-1,25

Assetto al 2001

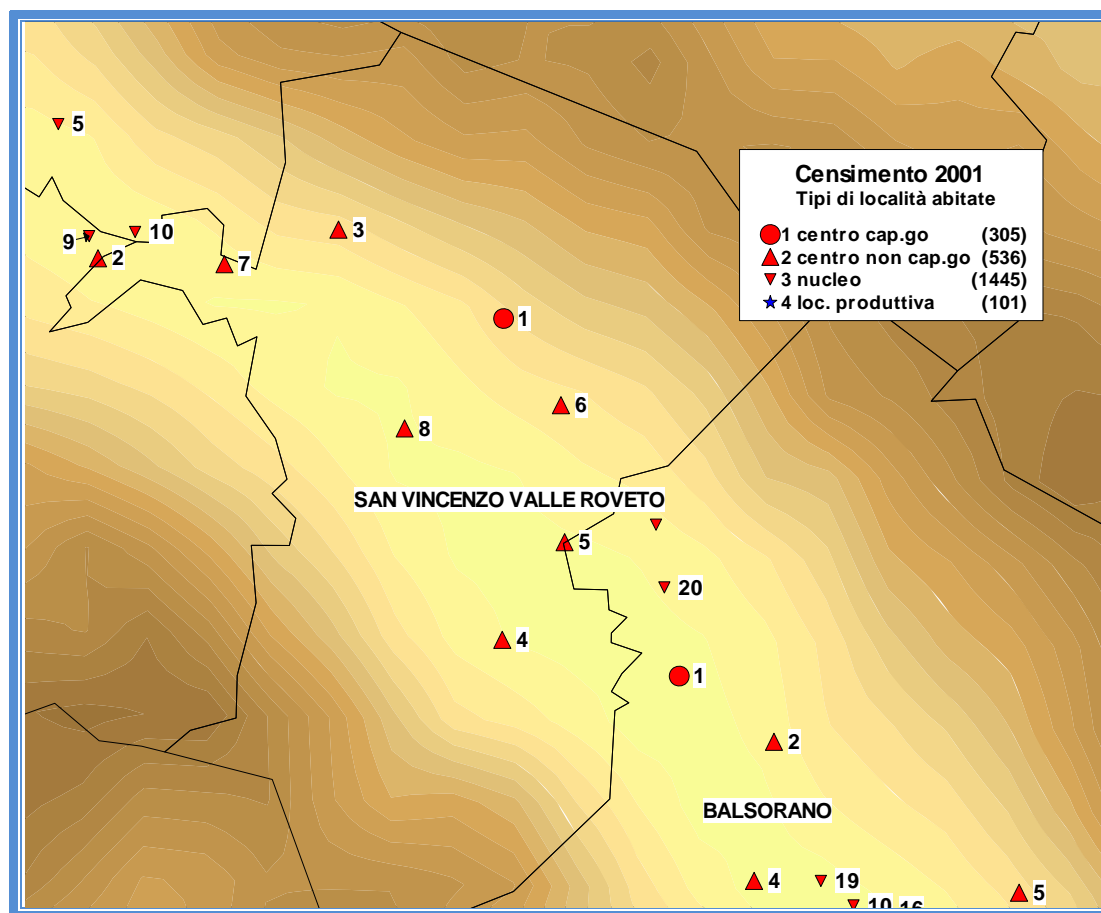

Avvertenza: cartografia originale alla scala 1 a 75mila, riprodotta del 140%.

Elenco delle località abitate nel comune al censimento 2001

[**Avvertenza:** entro parentesi sono riportate, nell'ordine, indicazioni circa il tipo di località (1, centro capoluogo; 2 centro non capoluogo; 3, nucleo abitato; 4, area produttiva), l'altimetria (msm), la distanza (km) e la posizione (angolo) nei riguardi del capoluogo comunale. Circa l'angolo si precisa: nord (angolo: 90), est (angolo: 0), ovest (angolo: 180), sud (angolo: -90), nordest (angolo: 45), nordovest (angolo: 135), sudest (angolo: -45), sudovest (angolo: -135)]

1 San Vincenzo Valle Roveto (tipo: 1; msm: 388; ab.: 213; km: 0; angolo: 0), 2 Castronovo (tipo: 2; msm: 525; ab.: 199; km: 4,602; angolo: 172), 3 Morrea (tipo: 2; msm: 760; ab.: 33; km: 2,106; angolo: 152), 4 Roccapivi (tipo: 2; msm: 470; ab.: 1083; km: 3,603; angolo: -90), 5 San Giovanni Valle Roveto Inferiore (tipo: 2; msm: 360; ab.: 125; km: 2,6; angolo: -75), 6 San Giovanni Valle Roveto Superiore (tipo: 2; msm: 519; ab.: 70; km: 1,166; angolo: -57), 7 Santa Restituta (tipo: 2; msm: 412; ab.: 161; km: 3,193; angolo: 169), 8 San Vincenzo Valle Roveto Superiore (tipo: 2; msm: 565; ab.: 545; km: 1,659; angolo: -132), 9 Ara della Croce (tipo: 3; msm: 525; ab.: 102; km: 4,742; angolo: 169), 10 Velarde (tipo: 3; msm: 401; ab.: 46; km: 4,249; angolo: 167).

Valori medi delle località abitate (case sparse escluse) al censimento 2001

Indicatore	Valore
1 Numero di località	10
2 Media abitanti per località	258
3 Distanza media in km dal capoluogo della popolazione	2,792
4 Altitudine media della popolazione	485

Abitati contigui e aree speciali

Colle Mattone (msm: 950/1732; ab. 2001: 0) montagna disabitata. Laghetto - Colle Rocca d'Abate (msm: 1400/1732; ab. 2001: 0) territorio in contestazione con il comune di Civita d'Antino; montagna disabitata. Monte Pizzodeta (msm: 800/2041; ab. 2001: 0) montagna disabitata.

Superficie, popolazione ed energia del rilievo nel contesto della RA di appartenenza

Indicatore	Sup. kmq	H max	H min	Energia	Popolazione
1 comune	46,04	2041	334	1707	2577
2 max RA	68,58	2156	856	1710	5429
3 % max RA	67,14	94,67	39,02	99,82	47,47

Popolazione legale ai censimenti 2001 e 2011

cens. 2001	cens. 2011	diff. 2011-2001	Diff. in % cens. 2001
2.577	2.433	-144	-5,59