

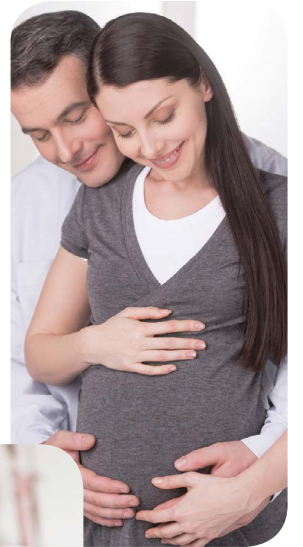

የቢሮዎን ሌሎች
ደህና መብቶቻች
2014



ቢቱዋህ ሌኡሚ - ለንተ አገልግሎት



ውድ ዜጎች፦

የቢቱዋህ ሌኡሚ (ብሔራዊ ዋስትና) ተቋም የእስራኤልን ዜጎች በሙሉ ከተወለዱበት ጊዜ ጀምሮ እስከ እርጅናቸው ድረስ ያጅባል። የቢቱዋህ ሌኡሚ የሥራ ድርሻ ለእያንዳንዱ ዜጋ በተለያዩ የሕይወት ዕድቶች ጊዜ የዋስትና መረብ መስጠት ነው። ለእያንዳንዱ ዜጋና ኗሪ ከሚሰጠው አገልግሎት በተጨማሪ ቢቱዋህ ሌኡሚ የመንግሥት “ረጅም እጅ” በመሆን ያገለግላል። ይህም በእስራኤል ኅብረተሰብ ታችኛው ጫፍ ለሚገኙ የኅብረተሰብ ክፍሎች የተለያዩ መብቶች በመስጠት ነው። ይህም የእስራኤል ኅብረተሰብ በመጋራት ላይ ያለውን የኢኮኖሚ ችግር፣ አካለ - ስንኩልነትን፣ ሥራ አጥነትን እና ከፍተኛ ማኅበራዊ ክስተቶችን ወዘተ. በመቋቋም ረገድ ቢቱዋህ ሌኡሚ ድርሻውን ይወጣል። የድህነት ችግሮችን የምንቋቋምበት ማእከላዊ ድርጅት ነው። ቢቱዋህ ሌኡሚ የእስራኤል ትልቁ አካል ሲሆን እኔ ዋና ሥራ አስኪያጁና የመሥሪያ ቤቱ አመራሮች የቢቱዋህ ሌኡሚን አሠራር ለማሻሻልና ቀላል ለማድረግ የሚያቋርጥ የፈጠራ ሐሳብ እና መንጫለን። ግልጽነት፣ ተደራሽነት እና የቢሮክራሲ ማቆሚያ ማስወገድ እኔን የሚመሩኝ ነገሮች ናቸው። ዓላማችንም ለዜጋው ወዲያው የሚገኝና ያልተወሰነበት ጥሩ መልስ ለመስጠት ነው።

ከሌሎች ነገሮች በተጨማሪ ከሕዝቡ ጋር (በተለይም ከአካለ ስንኩልነት ጋር) ያለንን ግንኙነት እናሻሽላለን። እንደዚሁም የይግባኝ ሰሚ ኮሚቴዎችን ከቢቱዋህ ሌኡሚ በማውጣት ለነጻ አካላት ለመስጠት እየሠራን ነው። እንደዚህ ዓይነት እርምጃዎች በእስራኤል ውስጥ በጣም ጠቃሚ የሆነው ድርጅት እንቅስቃሴዎችን ያሻሽላል። እንደዚሁም ለዜጋው የሚሰጠውን አገልግሎት ጥሩና ተአማኒም ያደርጉታል የሚል እምነት አለኝ።

ከቡራኬ ጋር

የክኔሴት አባል ሜኪር ኮሂን
የቡጌ ኦድራጎትና የማኅበራዊ አገልግሎቶች ሚኒስትር

ውድ ዜጎች፦

የቢቱዋህ ሌኡሚ ተቋም የሀገሪቱን ዜጎች ማኅበራዊ ዋስትና መያዝ በሆነ መንገድ በመምራት ላይ የሚገኝ አካል ነው። ዋና ተግባር በሕገ መሠረት ለሚመለከታቸው ሰዎች ልዩ ተቆራጮችን (“ኪዳባኦት”) መስጠት ነው። ቢቱዋህ ሌኡሚ ለሰፊው የማኅበረሰብ ክፍሎች የኢኮኖሚ እና ማኅበራዊ መከላከያ መረብ ይዘረጋል። ይህም ልጆች ላላቸው ቤተሰቦች፣ ለሽማግሌዎች፣ ባል ለሞተባቸውና ወላጅ ለሌላቸው ልጆች፣ እንደዚሁም ዋስትና ላላቸው በግል ችግር ጊዜ እንደ ሞት፣ አካለ ስንኩልነት እና በሥራ ላይ መገዳትን ለመሳሰሉት ነው። ለሰፊው ሕዝብ በተቆራጭ አማካይነት የሚከፈለው በዓመት 70 ሚሊዮርድ ሹቁል ነው። እንደዚሁም የቢቱዋህ ሌኡሚ መሥሪያ ቤት በማገገሚያ ክፍልና በአምስቱ “ክራኖት” አማካይነት ልዩ እገዛ ለሚያስፈልጋቸው የኅብረተሰብ ክፍሎች መያዝ የማገገሚያ ፕሮግራሞችንና ማኅበራዊ አገልግሎቶችን ያንቀሳቅሳል። ማኅበራዊ ሕግ እንዲደነገገ መጣር እና ዋስትና ላላቸው ዜጎችና ለደካሚው የኅብረተሰብ ክፍሎች መጨነቅ የጥረታችን አንዱ ትኩረት ነው። ይህንንም የምናከናውነው ከሰፊው ሕዝብ ጋር የሚያቋርጥ መስተጋብር በመፍጠር ሲሆን የርስ በርስ ዋስትና የሚለውንም ዕሴት ተግባራዊ ለማድረግ እንጥራለን። ይህም “ሁሉም እያንዳንዱ ባልንጀራውን ይረዳው ነበር፣ ወንድሙንም፣ አይዘህ ይለው ነበር” በሚለው ጥቅስ መሠረት ነው (ትንቢተ ኢሳይያስ ምዕራፍ 41፣ ቁጥር 6)። የኛ ማዕከላዊ ዓላማዎች ዜጎች በቢቱዋህ ሌኡሚ ያሏቸውን መብቶች እንዲጠቀሙ ማድረግና ጥራት ያለው አገልግሎት መስጠት ነው። ይህንንም የምናደርገው ወደ እኛ የሚያመለክቱ ሰዎችን ስሜት በመጠበቅ ነው። በየቅርንጫፎች የሚሰጠው አገልግሎት እንዲሻሻል ዘወትር የምንሠራ ሲሆን በዳር አገር ተጨማሪ የአገልግሎት ማዕከሎችን እየከፈትን ነው። በተጨማሪም አገልግሎትን ሰፊውን ሕዝብ ለማቀራረብ ባለን ፍላጎት ወደ ወደ ቅርንጫፎች የመሄድን ሁኔታ የሚቀንሱ ሌሎች አገልግሎቶችን ለማስፋፋት ያለማቋረጥ እንሠራለን።

ለባለዋስትናዎች አገልግሎት የሚውል አገር አቀፍ የሰልክ ማዕከል አቋቁመናል፤ እንደዚሁም ለግል አገልግሎት የሚውሉ “ኮምፒዩተራይዘድ” ቦታዎች (“ዔምዶት”) እያንቀሳቀሱን ነው። በኢንተርኔት አማካይነት በቢቱዋህ ሌኡሚ ድረ - ገጽ (“አታር”) የሚሰጠውን አገልግሎት አስፋፍተናል። ማለትም ከቤታችሁ ሆናችሁ አገልግሎት እንድታገኙ የሚያስችላችሁን ለምሳሌ የክፍያ ድረ - ገጽ እና ለግል አገልግሎት የሚውል ድረ - ገጽ የመሳሰሉትን። በዚህ መጽሔት ውስጥ የቢቱዋህ ሌኡሚ ልዩ ክፍያዎችን የምታገኙበትን መሰፈርት፣ ለቢቱዋህ ሌኡሚ እና ለጤና አገልግሎት ስለምትከፍሉት ግዴታዎች ክፍያ፣ እንዲሁም በቅርንጫፎችና በሌሎች የአገልግሎት ዘርፎች ስለሚሰጠው አገልግሎት ጠቅለል ያሉ ማብራሪያዎችን ልታገኙ ትችላላችሁ። ይህ መረጃ በቢቱዋህ ሌኡሚ ያላችሁን መብት እንድታስከብሩ፣ እንዲሁም ውጤታማ እና ፈጣን አገልግሎት እንድታገኙ እንደሚረዳችሁ ተስፋ አደርጋለሁ።

ከቡራኬ ጋር

ፕሮፌሰር ሸሎም ሞር ዮሴፍ
አጠቃላይ ሥራ አስኪያጅ

ማውጫ

- የእናትነት ዋስትና – የወሊድ ስጦታ/ክፍያ (“ማዕናክ ለይዳ”) ፣ የወሊድ ክፍያ (“ድሜ ለይዳ”) ፣ የእርግዝና መንከባከቢያ ክፍያ . . . 4
- የልጆች ዋስትና 6
- በ“ሚሉኢም” ለሚያገለግሉ ሰዎች የሚደረጉ ድገጦማዎች (“ታግሙሊም”) 7
- በተመረጠ (“ሙእዴፌት”) ሥራ ለሚሠሩ ከአገልግሎት ለተሰናበተ ወታደር የሚሰጥ ክፍያ 8
- የሥራ አጥነት (“አብታላ”) ዋስትና 9
- በኪሳራ እና በድርጅት መፍረስ ምክንያት ሠራተኞች ያላቸው መብት 10
- የበጎ አድራጊዎች (“ሚትናደቪም”) መብቶች 10
- በጠላት እኩይ ተግባራት ጉዳት የደረሰባቸው ሰዎች ካሳ 11
- የሥራ ላይ ጉዳት ዋስትና 12
- የአካል ጉዳተኛ ዋስትና – ሙሉ ጉዳት፣ ልዩ አገልግሎቶች፣ አካሉ የጎደለ ልጅ 14
- የመንቀሳቀሻ ክፍያ (“ጊምላት ናይዳት”) 16
- በአደጋ የተጎዱ ሰዎች ዋስትና 18
- በባለሞያ የተደገፈ ማገገም 19
- የገቢ ዋስትና (“ሃፍታሃት ሃክናሳ”) ክፍያ 20
- የልጅ ማሳደጊያ ገንዘብ ክፍያ (“ድሜይ ሜዞኖት”) 22
- በቤተሰብ ውስጥ በሚከሰት የኃይል መጠቀም ወላጁን ሳባ ልጅ የሚከፈል ካሳ 22
- ለጽዮን እስረኞች እና ለሰማዕታት የሚሰጥ ካሳ 23
- ይሁዳውያንን ከሞት ለተረፉ የዓለም ዳድቃን (“ሐሲይይ ያላም”) የሚሰጥ ካሳ 23
- ለ“ሻኢሪም” የሚሰጥ ዋስትና 24
- የእርጅና ዋስትና 26
- የአቅመ ደክማ (“ሢድ”) ዋስትና 28
- ለአረጋውያን የሚሰጥ የምክር አገልግሎት 29
- በቢቱዋህ ሌኦሚ ውሳኔዎች ላይ የሚቀርብ ይግባኝ (“ዒርዑር”) 30
- የቢቱዋህ ሌኦሚ “ክራኖት” 31
- ለቢቱዋህ ሌኦሚ እና ለጤና ዋስትና የሚከፈል ክፍያ 32
- በማሳበራዊ ዋስትና መስክ ያሉ ዓለም አቀፍ ስምምነቶች 36
- በቢቱዋህ ሌኦሚ ያሉ የአገልግሎት መሥመሮች (“አሩዲም”) 37
- የቢቱዋህ ሌኦሚ ቅርንጫፎች 40

በመጽሔቱ ውስጥ አጠቃላይ ማብራሪያዎች ይቀርባሉ፣ ነገር ግን እንደሙሉ ትርጉም እና እንደሕግ ማረጋገጫ ሊታዩ አይገባም። በዚህ ጽሑፍ ውስጥ በተባከረ ደታ የተጻፈው ሁሉ ለአንስታይ ደታም ያገለግላል።

የቢቱዋህ ሌኡሚ ተቋም

የቢቱዋህ ሌኡሚ ተቋም የሰዎችን ማኅበራዊ ዋስትና ለማስጠበቅ በሕገ መሥረት የሚሠራ መንግሥታዊ ተቋም ነው። ዋናው ሥራውም ሠርተው መተዳደር ለማይችሉት የእስራኤል ዜጎች ለመኖር የሚያስችላቸውን ዋስትና ማስገኘት ነው።

ቢቱዋህ ሌኡሚ ከእያንዳንዱ ሷሪ እንደ ገቢው መጠንና እንደ ደረጃው፣ የዋስትና ክፍያ የሚሰበሰብ ሲሆን ለባለሙሉነት ተቆራጫችን እና ድገትም በሕገ መሠረት ይከፍላል። ቢቱዋህ ሌኡሚ በሕገ መሠረት የጤና ዋስትናን ከባለዋስትናው በማውረድ ለ "ኩፓት ሆሊሞች" የማስተላለፍ ኃላፊነትና ግዴታ አለበት።

የቢቱዋህ ሌኡሚ ተቋም ተቆራጭና ድገትም የሚከፍለው ለሥራ አጣጥፎ በወሊድ ፈቃድ ላይ ለሚገኙ ሴቶች፣ ለአካለ ስንኩላን፣ መንቀሳቀስ ለማይችሉ፣ በሥራ ቦታ አደጋ ለደረሰባቸው፣ በተጠባባቂ ውትድርና ለሚያገለግሉ፣ ልጆች ላሏቸው ቤተሰቦች፣ ለሽማግሌዎች፣ ባል ለሞተባቸውና ወላጅ ለሞተባቸው ልጆች፣ ገቢያቸው ዝቅተኛ ለሆነ፣ ኪሳራ የደረሰባቸው አሠሪዎች ለሚያሠሯቸው ሠራተኞች፣ በበጎ ፈቃድ ለሚሠሩና ለመሳሰሉት ይከፍላል።

የተቆራጭ ክፍያ ዓላማው ሷሪዎችንና ቤተሰቦቻቸውን ከጊዜያዊ ወይም ቀጣይነት ካለው የኤኮኖሚ ችግር ለመጠበቅ ሲባል ነው። የዋስትና ክፍያውን ከአንድ ወገን ሰብስቦ ወደሌላው ማስተላለፍ ማለት ጠንካራ የኤኮኖሚ ዓቅም ካላቸው የሚገኘው ገንዘብ ወደ ደካማው የኅብረተሰብ ክፍል ይተላለፋል ማለት ነው። በዚህ ዓይነት ቢቱዋህ ሌኡሚ በእስራኤል ሀገር ውስጥ ገቢ ፍትሐዊ በሆነ መንገድ እንዲከፋፈልና የድኅነት መጠን እንዲቀንስ አስተዋጽኦ ያደርጋል ማለት ነው።

በገንዘብ ከሚሰጠው ተቆራጭ በተጨማሪ፣ ቢቱዋህ ሌኡሚ፣ የማገገሚያና የሙያ ትምህርት ለአካለ ስንኩላና ባል ለሞተባቸው የሚሰጥ ሲሆን የእንክብካቤና የምክር አገልግሎት ለሽማግሌዎች ይሰጣል።

ቢቱዋህ ሌኡሚ ፣ በሚያንቀሳቅሳቸው አምስት "ክራኖት" አማካኝነት ኅብረተሰቡን ለማገልገል ቃል ለገቡ ፕሮጀክቶችና ልዩ ችግር ያለባቸውን የኅብረተሰብ ክፍሎች ከሚንከባከቡ ተቋሞች ጋር በጋራ ይሠራል። ፕሮጀክቶቹ እነዚህን የኅብረተሰብ ክፍሎች ከሕዝቡ ጋር እንዲቀላቀሉና ወደ ሥራ እንዲገቡ የሚረዱ ናቸው። "ክራኖት" የሚሰጡት ገንዘብ አካለ ስንኩላንን፣ ሥራ መሥራት የማይችሉትን፣ እንክብካቤ የሚያስፈልጋቸውን ሽማግሌዎችን፣ የተገለሉ ወጣቶችን፣ አደጋ ላይ ያሉ ወጣቶችንና የመሳሰሉትን ለመርዳት በሚያገለግሉ ፕሮጀክቶች ላይ ጥቅም ላይ ይውላል።

ለባለዋስትናዎች የሚሰጠውን አገልግሎት ለማሻሻል ቢቱዋህ ሌኡሚ በኮምፒዩተር የሚታገዝ አሠራር አስፋፍቷል። ይህም አሠራር በቀላሉ ወቅታዊ የሆኑ መረጃዎችን ለማግኘት ይረዳል። ለምሳሌ በኢንተርኔት ድረ-ገጽ አማካይነት አጠቃላይና ወቅታዊ የሆኑ መረጃዎችን ማግኘት ይቻላል። ይህም ግላዊ መረጃን፣ ራሳችን ልንጠቀም የምንችልበት ቦታዎች (ዔምዶት) ፣ "ኮምፒተራይዘድ" የሆነ መልስ የሚሰጥ መሣሪያና ማነታችንን መለየት የሚያስችል ሚሲኮራዊ ኮድ ይጨምራል። እነዚህ እርምጃዎች አገልግሎቶችን ራሳችን እንድንቀበልና ክፍያዎችን እንድንፈጽም የሚያስችሉ ሲሆን ባለዋስትናው ቢቱዋህ ሌኡሚ ቅርንጫፍ ድረስ በመምጣት እንዳይቸገር ይረዳታል።

ውድ ዜጋ ፡- በፊትህ የሚገኘው መጽሔት አጠቃላይ የሆነ፣ ስለ ተቆራጭ እና በቢቱዋህ ሌኡሚ ስለሚገኙ አገልግሎቶች መረጃ፣ እያንዳንዳችን በሕይወታችን ስለሚነኩንና በሕይወታችን አንዱ ነጥብ ላይ ሊያጋጥመን ስለሚችል ነገር መረጃ የያዘ ነው። ይህ ጠቃሚ መረጃ በ "ቢቱዋክ ሌኡሚ" ያለውን መብትህ እንድትጠቀም ይረዳሃል ብለን ተስፋ እናደርጋለን።

ቢቱዋህ ሌኡሚ ተቆራጭ የሚከፍልባቸው ጉዳዮች ከጊዜ ወደ ጊዜ ሊቀያየሩ ይችላሉ። በመሆኑም መብትህን ተግባራዊ ለማድረግ በምትመጣበት ጊዜ መብቶችህን ከአንዱ በሚከተለው መንገድ ማጣራት ትችላለህ። ለምሳሌ ስልክ ቁጥር *6050 በመደወል ወደ ቅርንጫፍ መሥሪያ ቤቶች በመሄድ፣ አጠቃላይና የተሻሻለ መረጃዎች ወደያዘው የቢቱዋህ ሌኡሚ ድረ-ገጽ www.btl.gov.il በመግባት በማንበብ። እንደዚሁም በመኖሪያ አካባቢህ ወደሚገኘው የቢቱዋህ ሌኡሚ ቅርንጫፍ በመሔድም ዝርዝር መረጃዎችን መቀበል ትችላለህ።



የእናትነት ዋስትና

የእናትነት «ቢቱዋኽ» የታለመው ለወላጅ እና ለሚወለደው ሕጻን መሠረታዊ የሆኑ ጥቅሞችን ለማስከበር እና ወላጅ በእርግዝና እና በመውለጃ ምክንያት ለሚመጣው የገቢ መቋረጥ ካሳ መስጠት ነው።

የሆስፒታል መተኛ ክፍያ

ቢቱዋህ ሌሎች ለወላጅ ማስተኛ የወጡትን ወጪዎች ለሆስፒታል የሚከፍለው ክፍያ ነው።

የወላጅ ስጦታ/ክፍያ

በወላጅ ምክንያት ለምትከፍላቸው የመጀመሪያዎቹ ወጪዎች ላይ ለመሳተፍ ሲባል ለወላጅ የሚከፈሉት ገንዘብ ነው። ክፍያው በአንድ ወር ውስጥ የልጆች ክፍያ ለሚከፈልበት የባንክ ሒሳብ ቁጥር የሚተላለፍ ሲሆን የመጀመሪያዎ ወላጅ ከሆነ ግን በወላጆችበት ሆስፒታል ለሰጠው የሒሳብ ቁጥር ይከፈላታል።

የሆስፒታል መተኛ ክፍያ እና የወላጅ ስጦታ/ክፍያ («ሰጠታ ለይዳ») መብት ያለው ማን ነው?

ሆስፒታል ውስጥ የወላጆች ወይም ሆስፒታል የተኛች ወላጅ ልክ ከወላጆች በኋላ (ሕጻን በሕይወት የተወለደ ከሆነ ወይም የተወለደው ከ26 ሳምንታት እርግዝና በኋላ ከሆነ) እና ከሚከተሉት አንዱ የሆነች፦

- የእስራኤል አገር ኗሪ የሆነች ወይም የእስራኤል አገር ኗሪ ሰው ባለቤት የሆነች (ወላጁ የእስራኤል አገር ውጪም ቢሆን)።
- እስራኤል ሀገር ውስጥ የምትሠሩ ተቀጣሪ ሠራተኛ ወይም የግል ሥራ ካላት (የእስራኤል ሀገር ኗሪ ባትሆንም ወላጁ እስራኤል ውስጥ የተካሄደ ከሆነ)።
- ባለቤትዎ የእስራኤል ውስጥ ተቀጥሮ የሚሠሩ ወይም በግሉ የሚሠሩ ሆኖ ልክ ከመውለጃ በፊት ቢያንስ ስድስት ወራት በተከታታይ የሠሩ (ወላጅ እና ባለቤትዎ የእስራኤል አገር ኗሪዎች ባይሆኑም፣ ወላጁ የእስራኤል አገር የተካሄደ ከሆነ)።

የሆስፒታል መተኛ ክፍያ እና የወላጅ ስጦታ/ክፍያ (አንዲሁም ለልጆች ክፍያ) ጥያቄ አቀራረብ

ወላጅ በተካሄደበት ሆስፒታል አማካኝነት ለቢቱዋህ ሌሎች ይቀርባል። ለዚህም ሲባል ወላጅ የራሷን እና የባለቤቷን መታወቂያ ማምጣት እንዲሁም የራሷን የባንክ ሒሳብ ቁጥር (ወይም የእሷን እና የባለቤቷን የጋራ የሒሳብ ቁጥር) ለሆስፒታሉ ማቅረብ አለባት።

በጥር 2014 ያለ የወላጅ አጠቃላይ ስጦታ/ክፍያ («ማዕናክ ለይዳ»)፦

ለቤተሰብ የመጀመሪያ ልጅ 1751 ሺቄል
ለቤተሰብ ሁለተኛ ልጅ 788 ሺቄል
ለሦስተኛ ልጅ ወይም ለአያንዳንዱ ተጨማሪ ልጅ 525 ሺቄል

ለመንትዮች 8757 ሺቄል
ለሦስት 13136 ሺቄል

➤ በአንድ ጊዜ ከሁለት ልጆች በላይ የወለደች ወላጅ ለወላጅ ልዩ («ኪዳኸት ለይዳ») ክፍያም ባለ መብት ናት (ገርገሮቹ በቀጣዩ ክፍል ይቀርባሉ)።

የወላጅ ክፍያ («ድሜይ ለይዳ»)

«ድሜይ ለይዳ» የሚከፈለው ለወላጅ እረፍት ለወጣች የምትሠሩ ሴት ሲሆን በዕረፍቷ ወቅት በወላጅ የሒሳብ ቁጥር አንድ ጊዜ ይከፈላል፤ ይህ ክፍያ የሚከፈለው ወላጅ በእርግዝና እና በመውለጃ ምክንያት ገቢዋን በጣጣች ለመካከል ሲባል ነው።

ለወላጅ ክፍያ («ድሜይ ለይዳ») መብት ያለው ማን ነው?

- እስራኤል ሀገር ውስጥ የምትሠሩ ተቀጣሪ ሠራተኛ ወይም የግል ሠራተኛ (የእስራኤል ሀገር ኗሪ ባትሆንም)።
- ከእስራኤል ሀገር ውጭ በልዩ ሁኔታ ተቀጥሮ የምትሠሩ ተቀጣሪ ሠራተኛ።
- የ18 እና ከዚያን በላይ ዕድሜ ያላት በሞያ ሥልጠና ትምህርት ወይም በሞያ ማሻሻያ ትምህርት ላይ ያለች ሴት - በልዩ ሁኔታዎች።

የወላጅ ክፍያ («ድሜይ ለይዳ») መሥፈርቶች

- ለወላጅ «ከሚወስነው ቀን» ቀድሞ (ሥራዋን አቁማ በወላጅ እስከሚጠናቀቅበት ቀን ድረስ) ከ14 ወራት ውስጥ የ10 ወራት ወይም ከ22 ወራት ውስጥ የ15 ወራት የ"ቢቱዋህ ሌሎች" ክፍያ ለወላጅ ተከፍሎላት ከሆነ - የ14 ሳምንታት የ"ድሜይ ለይዳ" መብት አላት።
- ለወላጅ «ከሚወስነው ቀን» ቀድሞ (ሥራዋን አቁማ በወላጅ እስከሚጠናቀቅበት ቀን ድረስ) ከ14 ወራት ውስጥ የ6 ወራት የቢቱዋህ ሌሎች ክፍያ ለወላጅ ተከፍሎላት ከሆነ - የ7 ሳምንታት የ"ድሜይ ለይዳ" መብት አላት።

እነዚህ ወራት «ከሚወስነው ቀን» ቀድሞ ያሉ ከሆኑ የዋስትና ክፍያዎች አንደተከፈሉባቸው ወራት ይቆጠራሉ፦

- ሴትየዋ ሠርታ ከአሠሪዋ ደሞዝ የተቀበለችባቸው ወራት (የሕመም ክፍያን እና የዕረፍት ክፍያን ጨምሮ) ወይም የግል ሥራ ኖሯት ከገቢዋ ላይ የቢቱዋህ ሌሎች ክፍያ የከፈለችባቸው ወራት።

- ሴትየዋ ከቢቱዋህ ሌሎች «ድሜይ ለይዳ» (ለቀደመው ወላጅ) ወይም የሥራ ላይ ጉዳት ክፍያ ወይም የሥራ አጥ ክፍያ ወይም የአደጋ ክፍያ ወይም የእርግዝና መንከባከብ ክፍያ ወይም የሥራ የ100% የአካል መጥፋት ክፍያ የተከፈለባቸው ወራት።
- ሴትየዋ የሕመም ክፍያ ወይም ከ"ኩፓት ጊሜል" የዓመት ፈቃድ የወሰደችባቸው ወራት።
- የያለክፍያ ዕረፍት የመጀመሪያዎቹ ሁለት ወራት (ለእነዚህ ወራት አሠሪዋ የቢቱዋህ ሌሎች ክፍያ ሊከፍል ይገባዋል)።
- ሴትየዋ በሞያ ማሰልጠኛ የተማረችባቸው ወራት እና «ከወሳኝ ቀን» በፊት ቢያንስ 30 ተከታታይ ቀናት ከሠራች።
- የውትድርና አገልግሎት ወራት - የውትድርና አገልግሎት አቋርጣ መሥራት ለጀመረች - በተወሰኑ መስፈርቶች።

➤ ከወሩ ቀናት በከፊሎቹ ከተሠሩ መሆኑን ወር እንደተሠራ ይቆጠራል።

የወላጅ ክፍያ «ድሜይ ሃላይዳ» መጠን

«ቢቱዋህ» የሚከፈልበት 100% ደሞዝ ሆኖ «ማስ ሃክናሳ» ፣ የቢቱዋህ ሌሎችና የጤና ክፍያ ከተቀነሱ በኋላ እስከ ክፍተኛ የወላጅ ክፍያ «ድሜይ ለይዳ» (በጥር 2014 ለተቀጣሪ ሠራተኛ እና ለግል ሠራተኛ በቀን 1459.50 ነው)።

የወላጅ እረፍትን ማራዘም

አንዲት ወላጅ መንትዮችን (ከአንድ ሕጻን በላይ) በመውለጃ ምክንያት ወይም ሆስፒታል እሷ ወይም የተወለደው ሕጻን በሆስፒታል ውስጥ ቢያንስ 15 ቀን በመተኛታቸው ምክንያት የወላጅ ዕረፍቷን የማራዘም ወይም የመከፋፈል መብት አላት። ስለ ዕረፍቱ መራዘም ወይም ስለመከፋፈሉ በተቻለ ቅድሚያ ለቢቱዋህ ሌሎች ማሳወቅ የወላጅ ፋንታ ነው። ተጨማሪ መረጃ በቢቱዋህ ሌሎች ድረ-ገጽ ላይ ማግኘት ይቻላል።

የወላጅ ክፍያ አጠያየቅ አንደት ነው?

የ"ድሜይ ለይዳ" መጠየቂያ ቅጽ የሆነውን 355/53 መሙላት እና በመኖሪያ አካባቢ ለሚገኝ የቢቱዋህ ሌሎች ድርጅት ቅርንጫፍ መስጠት፣ ቅጹን ከማንኛውም የቢቱዋህ ሌሎች ድርጅት ቅርንጫፍ መውሰድ ወይም ከቢቱዋህ ሌሎች ድርጅት የኢንተርኔት ድረ-ገጽ ማውረድና በጋራ ቤት ወይም በፋክስ መላክ። ተቀጣሪ ሠራተኛ የሆነች ቅጹን ከአሠሪዋ መውሰድ ትችላለች።



የቢቱዋህ ሌኡሚ ድርጅት ለእስራኤል አገር ኗሪ ሁሉ ለእያንዳንዱ 18 ዓመት ላልሞላው ልጁ የልጆች ተቆራጭ ያደርጋል።

የልጆች ዋስትና

የልጆች ተቆራጭ

ይህ የወር ተቆራጭ ወር በገባ በ20ኛው ቀን የሚከፈል ሲሆን በእናት የዋ የባንክ ሒሳብ ወይም በእናት የዋ እና በባለቤቷ የጋራ ሒሳብ ይከፈላል። ተቆራጭ የሚከፈለው በቤተሰቡ የልጆች ብዛት መሠረት ነው።

የልጆች ተቆራጭ መብት ያለው ማን ነው?

- የእስራኤል አገር ኗሪ የሆነ ባለዋስትና (በልዩ ሕጎች መሠረት እስራኤል ውስጥ የሚኖር) ፣ አንድ ልጅ እና ከዚያ በላይ ያለው።
- ብቻውን ያለወለጅ ወደ እስራኤል አገር የገባ ልጅ።
- የራሱ ያልሆነ ልጅ የያዘ፣ እንደ ሞግዚት (“አፖትሮፍስ”) ወይም እንደ ተቆራጭ ተቀባይ የተወከለ።

የልጆች ተቆራጭ መብት መስፈርት

እስራኤል አገር ለሚኖር 18 ዓመት ላልሞላው ልጅ ተቆራጭ ይከፈላል። ውጪ አገር ለሚቀመጥ ልጅ ለመጀመሪያዎቹ 3 ወጪ የሚቀመጥባቸው ወራት ይከፈላል። ከ3 ወር በኋላ በሚከተሉት ሁኔታዎች ተቆራጭ ይከፈላል፡- ከወላጆቹ አንዱ በእስራኤል ለሰራ ለሥራ ወደ ውጪ ከተላከ ወይም በ“ሻባቶን” ዓመት ላይ ከሆነ ወይም እስራኤል ለሰራ ጋ ውጪ አገር የሚሠራ ከሆነ፣ ከቤተሰቡ አንዱ ታሞ አገር ውስጥ ሊቀበሉት ካልቻሉ እና ለሕክምናው ሲባል ቤተሰቡ ውጪ ካለ።

የራሱ ያልሆነ ልጅ የያዘ፣ እንደ ሞግዚት ወይም እንደ ተቆራጭ ተቀባይ የተወከለ እና ልጁን ቢያንስ ባለፉት 12 ወራት እር የሚንከባከበው (የሚያኖረው) ከሆነ።

የባለሙያዎች ወቅት

ወር በገባ እስከ 15ኛው ቀን ድረስ የተወለደ ወይም ወደ እስራኤል አገር ለገባ ልጅ ለዚያ ወር ተቆራጭ ይከፈላል። ከ16ኛው ቀን ጀምሮ የተወለደ ወይም ወደ እስራኤል አገር ለገባ ልጅ ከሚቀየለው ወር 1 ላይ ተቆራጭ ይከፈላል። የተቆራጭ ባለሙያዎች 18 ዓመት በሞላው ወር ላይ ያቆማል።

ለልጆች ተቆራጭ ጥያቄ አቀራረብ

በመጀመሪያው ልጅ ጥያቄው ልጁ በተወለደበት ሆስፒታል በኩል ይቀርባል፣ ስለዚህም ወላጁ የራሷን እና የባለቤቷን መታወቂያ ማምጣት እንዲሁም የራሷን የባንክ ሒሳብ ቁጥር ማምጣት ይኖርባታል። በሁለተኛው ወሊድ እና ከዚያ በላይ መረጃው ከሆስፒታሉ ቀጥታ ይተላለፋል፣ ሆስፒታል ያልሆነ ወሊድ ወይም ከልጆቹ ጋር የተመለሰ ኗሪ (“ቶቫቫ ሆኔ”) ለልጆች ተቆራጭ ጥያቄ ማቅረብ ያስፈልጋል።

ባለዋስትናው ወይም ተቆራጭ ተቀባይ የቢቱዋህ ሌኡሚ ዕዳ ካለበት ቢቱዋህ ሌኡሚ ዕዳው በሙሉ እስኪከፈል ድረስ ከሚገኘው ተቆራጭ ሊቀንስ መብት አለው።

በጥር 2014 የልጆች አጠቃላይ ተቆራጭ በሼቄል

• አስከ 31/5/2003 ድረስ ለተወለዱ ልጆች፡-

በቤተሰቡ ውስጥ የልጁ ቦታ	የተቆራጭ መጠን
አንደኛ	140
ሁለተኛ	140
ሦስተኛ	172
አራተኛ	336
አምስተኛ እና ከዚያ በላይ	354

- ከሰኔ 1/ 2003 ጀምሮ እና ከዚያ በላይ ለተወለዱ ልጆች፡- ለእያንዳንዱ ልጅ 140 ሼቄል ተቆራጭ ይሆናል።
- “ሃፍታሃት ሃክናሳ”፣ ምግብ፣ የእርጅና ክገቢ ማሟያ ጋር፣ “ሸአሪም” ክገቢ ማሟያ ጋር የሚቀበሉት ለሦስተኛው እና ለአራተኛው ልጅ ተጨማሪ ያገኛሉ፣ ለእያንዳንዱ ልጅ የ98 ሼቄል ተጨማሪ።

➤ የሚደርሱትን የልጆች ተቆራጭ መጠን ለማወቅ - በቢቱዋህ ሌኡሚ ድረ-ገጽ ሒሳብ ማግኘት ይቻላል።

ዘግይቶ የቀረበ ጥያቄ

ለልጆች ተቆራጭ በጊዜ ጥያቄ ካለቀረብኩ በቢቱዋህ ሌኡሚ ጥያቄው ከቀረበበት ሰዓት ጀምሮ ከዓመት በላይ ውዝፋን ያለመክፈል እና ጥያቄውን ባቀረብኩበት ወቅት የማደጃት መብት አለው። ከሐምሌ 1/2003 በኋላ የተወለደ ልጅ ከተወለደበት ቀን ጀምሮ በ30 ቀን ውስጥ በሕዝብ ቆጠራ ክፍል ካልተመዘገበ ዘግይቶ በመዘገብ የ3 ወራት ውዝፍ ብቻ ይከፈላል።

የትምህርት ክፍያ

የቢቱዋህ ሌኡሚ ተቆራጭ ተቀባይ ለተዘረዘሩት ቤተሰቦች በዓመት አንድ ጊዜ በነሐሴ ወር የልጆች ተቆራጭ ለሚቀበሉ ይከፍላል። ክፍያው/ሰጠታው ከ6-14 ዓመት ዕድሜ ለሆኑ ልጆች ነው።

ለክፍያው መብት ያላቸው ቤተሰቦች፡- ፊት፣ ባል/ሚስት የሞተባት/በት፣ ያላገባ/ያላገባች፣ “ሃፍታሃት ሃክናሳ” የምትቀበል/የሚቀበል ከልጅ አባት/እናት በተለየ፣ በተወሰነ መስፈርት ከባልዋ/ሚስቱ ተለይቶ የሚኖር/ምትኖር “አጉና” ፣ በባሎቻቸው ለተደበደቡ ሌቶች መጠለያ የምትገኝ።

ከባልና ሚስቱ አንዱ ከቢቱዋህ ሌኡሚ የገቢ ዋስትና፣ ምግብ፣ የሙሉ አካል ጎደሎንት ክፍያ፣ የእርጅና ወይም “ሸአሪም” ሆነው 4 ልጆች እና ከዚያ በላይ ያላቸውም ቤተሰቦች መብት አላቸው። “ሃፍታሃት ሃክናሳ” የሚቀበሉ ወላጅ አልባ እና የተባሉ ልጆችም የትምህርት ክፍያ መብት አላቸው። ሁለቱም ወላጆች የሞቱባቸው፣ ያለ ወላጅ ወደ እስራኤል የገቡ ልጆች፣ ከዓመት በላይ እና ከሁለት ዓመት በታች እስራኤል ውስጥ የቆዩ አዲስ ገቢ፣ ባልዋ/ሚስቱ ወደ እስራኤል ያልመጣና የሚያኖር ባለ መብት ናቸው።

ነሐሴ 2013 ላይ የክፍያው መጠን

- ከ6-11 ዓመት ለሆነው ልጅ (ከ1ኛ - 5ኛ ክፍል) - 1528 ሼቄል
- ከ11-14 ዓመት ለሆነው ልጅ (ከ6ኛ - 8ኛ ክፍል) - 849 ሼቄል

ስለክፍያው ተጨማሪ ዝርዝር እና የመጠየቂያውን ቅጽ ከቢቱዋህ ሌኡሚ ድርጅት የኢንተርኔት ድረ ገጽ ማግኘት ይቻላል።

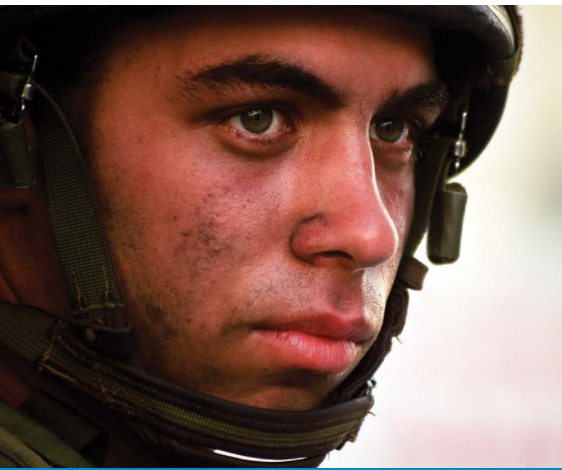

በ"ሚሉኢም" ለሚያገለግሉ የሚሰጥ ክፍያ ("ታግሙል")

በደጎንነት አገልግሎት ሕግ መሠረት እንዲሁም በሥራ አገልግሎት ሕግ መሠረት ለሥልጠና ለአስቸኳይ ግዳጅ ("ለሸግት ሂሩም") ለሚጠራ ሁሉ የቢቱዋህ ሌሎች ድርጅት የ"ሚሉኢም" ክፍያ ይከፍላል።

በደጎንነት አገልግሎት ሕግ መሠረት ወይም በሥራ አገልግሎት ሕግ መሠረት ለሥልጠና ለአስቸኳይ ግዳጅ ("ለሸግት ሂሩም") የተጠራ፣ እያንዳንዱ ለሚሉኢም አገልግሎት የተጠራ ሁሉ የሚሉኢም ክፍያ ባለ መብት ነው። ክፍያውን ለማግኘት ስለ አገልግሎት ቀናት ከአስራኤል መከላከያ ኃይል ማስረጃ ማምጣት ያስፈልጋል - የቅጽ ቁጥር 3010።

የ"ሚሉኢም" ክፍያ

- **ለተቀጣሪ ሠራተኛ እና ለግል ሠራተኛ** - ከገቢያቸው ጋር ተመጣጣኝ የሆነ ክፍያ (የቢቱዋህ ሌሎች ክፍያ በሚከፈልበት የደሞዝ መጠን) የ"ሚሉኢም" አገልግሎቱን ከጀመሩበት ወር ቀድመው የነበሩት ሦስት ወራት የኑሮ ውድነት ጭማሪን አያይዙ፣ ለ90 ማካፈል። በልዩ ሁኔታዎች/ምክንያቶች በ"ሚሉኢም" የሚያገለግል ሰው በሌሎች ወራት መሠረት ሒሳብ ይደረገላቸዋል። ዘንድ መብት አለው። ዋጋው ከገባቸው በታች ገዥ አይደለም፣ ከክፍተኛው በላይም ከፍ አይልም (ቀጥሎ ያለውን ተመልከት)።
- **ለተቀጣሪ ሠራተኛ እና ለግል ሠራተኛ የሚኖረው ክፍተኛ ዋጋ:** ጥር 2014 - በቀን ሺቄል 1441.33 ሲሆን በወር 43240 ሺቄል ነው።
- **ለተቀጣሪ ሠራተኛ እና ለግል ሠራተኛ የሚኖረው ዝቅተኛ ዋጋ:** ጥር 2014 - በቀን 196.02 ሺቄል ሲሆን በወር 5881 ሺቄል ነው።

የ"ሚሉኢም" ክፍያ ጥያቄ አቀራረብ

በጠያቂው ምርጫ መሠረት በአንድ የቢቱዋህ ሌሎች ቅርንጫፍ አገልግሎት እንዳለቀ የመከላከያውን ማስረጃ አያይዙ በቅጽ ቁጥር 3010 የ"ሚሉኢም" ክፍያውን መጠየቅ ይቻላል። የመጠየቂያውንም ቅጽ ከቢቱዋህ ሌሎች የኢንተርኔት ደረ-ገጽ ማውረድ እና በፖስታ ቤት ወይም በፋክስ መላክ ይቻላል።

- **በወር ደሞዝ የሠራ ሠራተኛ እንዲሁም ያለ ወር ደሞዝም የሠራ ሠራተኛ:** አንድ አሠሪ ዘንድ ወይም አንድ መሥሪያ ቤት ከ"ሚሉኢም" አገልግሎት በፊት የነበሩትን ሦስት ወራት ቢያንስ 75 ቀናት ከሠራ ዋጋውን ከአሠሪያቸው ይጠይቃሉ።

- **የግል ሠራተኛ:** የክፍተኛ ትምህርት ተማሪ፣ ከሥራ የወጣ እና ሥራ የማይሠራ ከቢቱዋህ ሌሎች ድርጅት ይጠይቃሉ።
- **"ድሜ አቭታላ" የሚቀበሉ** - "ድሜ አቭታላ" በሚቀበልበት ወቅት ለተጠባቂ ውትድርና ከወጣ ክፍያው "አውቶማቲክ" በሆነ መንገድ የሚከፈል ሲሆን ማመልከቻ ማቅረብ አይጠበቅበትም።

የግል ጥያቄዎች አቀራረብ በኢንተርኔት

በቢቱዋህ ሌሎች እንደ ግል ሠራተኛ የተመዘገቡና በተጠባቂ ውትድርና የሚያገለግሉ ሥራ የማይሠሩ የክፍተኛ ትምህርት ተማሪዎች፣ የየቪቫ ተማሪዎች ለ"ታግሙል ሚሉኢም" የግል አገልግሎት በሚሰጥ ድረ-ገጽ አማካይነት ማቅረብ ይችላሉ። ይህ አገልግሎት የሚሰጠው በኮድና "ፓስወርድ" አማካይነት ሲሆን ይህንንም በድረ-ገጹ አማካይነት ወይም ከመኖሪያ አካባቢ ከሚገኝ የቢቱዋህ ሌሎች ቅርንጫፍም መቀበል ይቻላል።

የ"ሚሉኢም" ጉዳዮችን አስመልክቶ የመረጃ ማዕከል ስልክ 02-6463010 ነው

ቢቱዋህ ሌሎች ማመልከቻቸውን በግላቸው ለሚያቀርቡ ተጠባቂ ወታደሮችና ሠራተኞቻቸው በተጠባቂ ውትድርና አገልግሎት ላይ ላሉ አሠሪዎች አውቶማቲክ የሆነ የስልክ ማዕከል አለው። በማዕከሉ ስለመብቶችና ግዴታዎች አጠቃላይ መረጃ፣ ማመልከቻ የሚቀርብባቸው ቅጾች፣ የተቆራጭ ማሰሪያ "ሲሙሌተር" ፣ ወዘተ. ይገኛሉ።



ግዴታውን ጨርሶ ለተሰናበተና ተመራጭ ("መ-ዕዴፊት") ሥራ ለሚሠሩ ወታደር የሚሰጥ ስጦታ

ለሀገሪቱ ኢኮኖሚ የሚጠቅም ሥራ ለሚሠሩና ግዴታውን ጨርሶ ለተሰናበተ ወታደር የሚሰጥ ስጦታ።

ለተመራጭ ሥራ ("ለአሸዳ መ-ዕዴፊት") የሚሰጥ ስጦታ በቢ.ቱ.ቁ.ህ ሌ.ኤ.ሚ. ሕግ መሠረት ከአስገዳጅ ውትድርና የተሰናበተና ለ24 ወራት በብሔራዊ አገልግሎት ("ኼፋት ሌ.ኤ.ሚ") ያገለገሉ ወታደሮች በሕት መሠረት እንደ ተመራጭ ("መ-ዕዴፊት") የሚቆጠር ሥራ ከሠሩ የአንድ ጊዜ ስጦታ ይከፈላቸዋል። እነዚህ ሥራዎች በማምረቻ ፋብሪካዎች፣ "በወርክ ሾፖች"፣ በግንባታ ማዕከሎች፣ በነዳጅ ማደያዎች፣ በሆቴሎች፣ በግብርና ቦታዎች፣ በማሽኒያ ቤቶች፣ ለአካል ጉዳተኞች የግል እርዳታ እንክብካቤ ናቸው። በእነዚህ መሰከሮች በጸሐፊነት ከሚሠሩት ውጪ ማለት ነው።

▶ በ"ኪቡጽ" ወይም በጋራ ስፈራዎች ("ሞሻሽም") ውስጥ የሠሩ የ"ኪቡጽ" ወይም የጋራ ስፈራዎች "ሞሻሽም" አባላት የሆኑ የተሰናበቱ ወታደሮች የዚህ ስጦታ ባለመብት ናቸው።

ማነው የስጦታው ባለመብት?

- ቀጥሎ የተዘረዘሩትን መሰረቶች የሚያሟላ ስጦታው ይከፈላቸዋል፡-
 - በተፈላጊ ሥራ ቢያንስ 6 ሙሉ ወራት የሠራ፣ በተከታታይም ላይሆን ይችላል። ከግዳጅ አገልግሎት ከተሰናበተ ጀምሮ በ24 ወራት ውስጥ። ሥራው እንደ ሥራው ቦታ ባህሪያ ሆኖ በሙሉ ጊዜ ሥራ የሠራ። በግብርና መስክ ቢያንስ 4 ወራት ብቻ መሥራት እና ስጦታውን በክፍል መውሰድ ይቻላል።
 - የሥራው መጀመሪያ - ከመሰናበቻው ቀን ጀምሮ በ12 ወራት ውስጥ (ወይም በሁለተኛው ዓመት - ለሥራ አጥ ክፍያ መብት ከነበረው በሥራ መጀመሪያው ቀን)

የስጦታው መጠን

በታኅሣሥ 2013 እና ከዚያን በላይ ስጦታውን ሊያሰጠው የሚችለውን ሙሉ የሥራ ወቅት ያሟላ 9550 ሺቄል ነው። ለእርሻ የሚከፈለው ክፍል ክፍያ 6367 ሺቄል ነው።

እስፊላንድን ሥራ ሲጀምር በቀደመት 11 ወራት ውስጥ የሥራ አጥ ክፍያ የተቀበለ ሰው የወሰደው የሥራ አጥ ክፍያ ከሚሰጠው ስጦታ ይቀንሳል። በተወሰኑ ሁኔታዎች ወታደሩ ለክፍል ስጦታ ብቻ ባለመብት ይሆናል።

የስጦታው ጥያቄ አቀራረብ

የስጦታውን ጥያቄ ቢያንስ ከ6 ሙሉ ወራት ሥራ በኋላ ለቢ.ቱ.ቁ.ህ ሌ.ኤ.ሚ ማቅረብ ነው፣ እና ከመደበኛ የውትድርና አገልግሎት ከተሰናበትከበት ቀን ጀምሮ ከ42 ወራት በላይ መገኘት የለበትም።

ጥያቄው ላይ የሥራውን ቦታ ማስረጃዎች፣ የሥራውን ዓይነት እና የሥራውን ወቅት እንዲሁም በእያንዳንዱ ወር ያለውን የሥራ ቀናት ብዛት የተጠቀሰበት ማስረጃ ተያይዞ መቅረብ አለበት።

የመጠየቂያ ቅጽ የሆነውን 1521/ኃ ከቢ.ቱ.ቁ.ህ ሌ.ኤ.ሚ የኢንተርኔት ድረ-ገጽ በማወረድ በፖስታ ቤት ወይም በፋክስ መላክ ይቻላል።

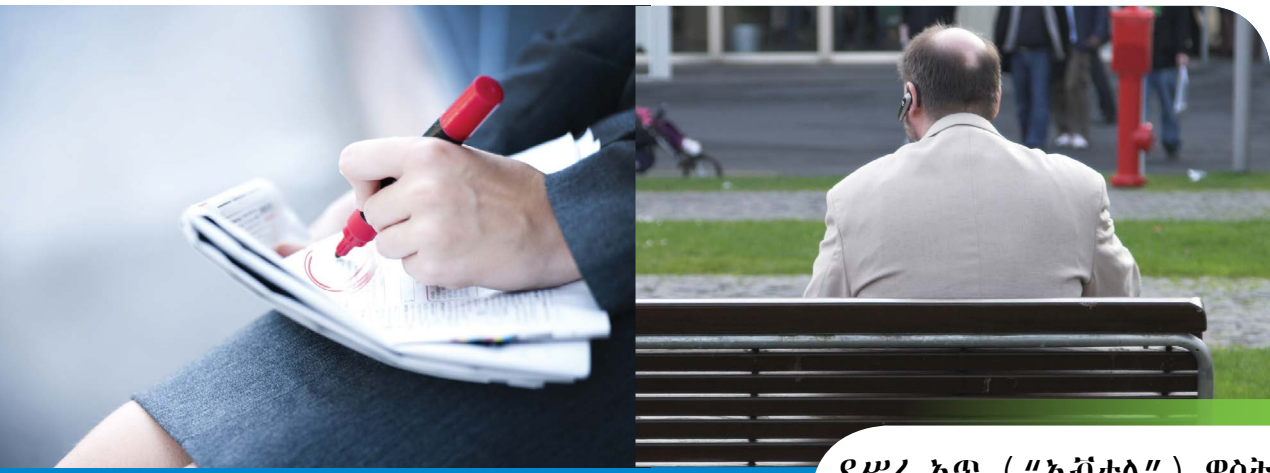

የሥራ አጥ ጥበቃና

የሥራ አጥ ("አቭታላ") ጥበቃና የታቀደው ከሥራ የተሰናበተው ለተወሰነ ጊዜ የደመወዝ አማራጭ እንዲኖረው ለማድረግና የሚስማማውን ሥራ ለመፈለግ ይችላል ዘንድ ነው።

የሥራ አጥ ክፍያ ("ድሜ አቭታላ")

የሥራ አጥ ("አቭታላ") ክፍያ 45 ዓመት ለሞላው ወይም 35 ዓመት ለሞላው እና አብሮት ቢያንስ 3 ጥገኞች* ላሉት ከሥራ የተሰናበተ ቢበዛ የ175 ቀናት፣ 35 ዓመት ለሞላው ወይም ገና 35 ዓመት ያልሞላው እና አብሮት ቢያንስ 3 ጥገኞች* ላሉት ከሥራ የተሰናበተ ቢበዛ የ138 ቀናት፣ 28 ዓመት ለሞላው ገና 35 ዓመት ያልሞላው እና አብሮት 3 ጥገኞች* የሌሉት ከሥራ የተሰናበተ ቢበዛ የ100 ቀናት፣ 25 ዓመት ለሞላው ገና 28 ዓመት ያልሞላው እና አብሮት 3 ጥገኞች* የሌሉት ከሥራ የተሰናበተ ቢበዛ የ67 ቀናት፣ ገና 25 ዓመት ያልሞላው እና አብሮት 3 ጥገኞች* የሌሉት ከሥራ የተሰናበተ ቢበዛ የ50 ቀናት፣ ግዳጁን ጨርሶ ለተሰናበተ ወታደር እና በሲቪል ብሔራዊ አገልግሎት ("ቪሩት ሌኦሚ") ለጨረሰች ቢበዛ የ70 ቀናት።

ጥገኞች* - የማይሠራ ባል ወይም የማትሠራ ሚስት እና 18 ዓመት ያልሞላው ልጅ ነው።

የሥራ አጥ ("አቭታላ") ክፍያ ጥበቃና ያለው ማንነው?
የእስራኤል አገር ኗሪ ወይም ለጊዜው እስራኤል አገር የሚኖር ከ18 ዓመት ጀምሮ እስከ 67 ዓመት ዕድሜ ድረስ፣ በተቀጣሪነት የሠራ ወይም ከመደበኛ ("ሳይር") አገልግሎት ለመሰናበት የመጀመሪያ ዓመት ላይ ያለ ወታደር።

የሥራ አጥ ("አቭታላ") ክፍያ መስፈርቶች

- ዕድሜ** - 20 ዓመት ሞልቶ ገና 67 ዓመት አልሞላም፣ በተወሰኑ መስፈርቶች ከ18-20 ዓመት ያሉም።
- ለሥራ አጥ ክፍያ የተገቢነት ወቅት ("ትኩፋት አክቫራ") ማሟላት***
 - ከሥራ ለመሰናበት ("አቭታላ") ከቀደሙት 18 ወራት ውስጥ ለ12 ወራት ከቤተሰብ ሌኦሚ" ክፍያ የተከፈሉበት ሰው።
 - ግዴታውን ጨርሶ ለተሰናበተ ወታደር እንዲሁም የ24 ወራት በሲቪል ብሔራዊ አገልግሎት ("ቪሩት ሌኦሚ") የጨረሱ የተገቢነት ወቅት ከዚህ በላይ እንደተዘረዘረው እንደሚገኝውም ሥራ አጥ ማሟላት አለባቸው፤ ነገር ግን በመደበኛ የውትድርና አገልግሎት ወይም በሲቪል ብሔራዊ አገልግሎት ያገለገሉ ወታደሮች ከአገልግሎታቸው ውስጥ 6 ወራት ለተገቢነት ወቅት ማሟላት ይታስባሉ። ከውትድርና አገልግሎት በተሰናበቱበት የመጀመሪያ ዓመት በሥራ አገልግሎት መሥሪያ ቤት ("ቪሩት ሃታዓሱካ") ወደ ሞያ ትምህርት ተልከው ከሆነ የተገቢነት ወቅት የማሟላት ግዴታ የለባቸውም።

3. **ሥራ አጥ ነህ** - በ"ታዓሱካ" አገልግሎት ጽ/ቤት ተመዝግቦ ከሆነ፣ በሙያዊ ወይም ሌላ ተስማሚ ሥራ ውስጥ ተሰማርተህ ለመሥራት ዝግጁ ከሆንክና መሥራት የምትችል ከሆነና የ"ታዓሱካ" አገልግሎት ጽ/ቤት ሥራ ካላቀረብህ።

באופן יחיד 1.4.13 יגבול עולמו בש נרשכאנ תפוקת על עיסוקי מומלחח חוטובח בש שוררונאנח רתאכ

የሥራ አጥ ("አቭታላ") ክፍያ መጠን

በቀን የሚታሰበው የሥራ አጥ ("አቭታላ") ክፍያ መጠን ሥራ አጥነት ከጀመረበት ወር 1 በፊት ያሉት የ6 ወራት ደሞዝ አማካይ ሒሳብ ነው።

በመጀመሪያዎቹ 5 ወራት በቀን የሚታሰበው የሥራ አጥ ("አቭታላ") ክፍያ መጠን ከአገሪቱ አማካይ የቀን ደሞዝ ክፍያ በላይ አይወጣም።

(በጥር 2014 - በቀን 363.56 ሺቄል ነው)፣ ከሰድስተኛው ወር ጀምሮ ከአገሪቱ አማካይ የቀን ደሞዝ ሁለት ሦስተኛ በላይ አይወጣም። (በጥር 2014 - በቀን 242.37 ሺቄል ነው)። አገልግሎቱን ጨርሶ ለተሰናበተ ወታደር የሚከፈለው የሥራ አጥ ክፍያ በሕግ ከተወሰነው አይቀንስም - በጥር 2014 - በቀን 103.80 ሺቄል ነው።

➤ ለእያንዳንዱ የመጀመሪያ 5 የሥራ አጥነት ቀናት በያንዳንዱ 4 ተከታታይ ወራት የሥራ አጥ ክፍያ እይከፈልባቸውም።

በዝቅተኛ ደሞዝ ወደ ሥራ ለተላከ ከሥራ የተሰናበተ ሰው የሥራ አጥ ክፍያ እና ስጦታ ("ማአናክ")

በሥራ አገልግሎት መሥሪያ ቤት ("ቪሩት ሃታዓሱካ") ከሥራ አጥ ክፍያው ላይ በዝቅተኛ ደሞዝ ወደሥራ ለተላከ ከሥራ የተሰናበተ ሰው ይደርሰው በነበረው የሥራ አጥ ክፍያ እና በዝቅተኛ ደሞዝ የሚሠራው ሥራ የአንድ ሁለተኛ/ግማሽ ደሞዝ ልዩነት ለሆነ መጠን ስጦታ/ማአናክ" ባለሙሉነት ነው። ቢያንስ 25 ቀናት በ50% የሥራ ጊዜ ("ሚሰራ") ከሠራ። ስጦታው ለ4 ወራት የሚከፈል ሲሆን ቢበዛ ለ100 ቀናት ነው።

የሥራ አጥ ክፍያ በሞያ ትምህርት ላይ ለሚሳተፍ

የሥራ አገልግሎት መሥሪያ ቤት ለሞያ ትምህርት ልኮት የሥራ አጥ ክፍያ ባለሙሉነት ሆኖ ባለበት ወቅት ትምህርቱን ጀምሮ ከሆነ ከፍተኛው የሥራ አጥነት ክፍያው እስከሚያልቅበት ወቅት ድረስ ይከፈላል። በትምህርት ላይ ሆኖ የሚከፈለው የሥራ አጥ ክፍያ በሥራ አጥነት ይደርሰው ከነበረው ክፍያ 70% ይሆናል። ይህም ሥራ አጥ ከሆነና ኮርስ የማይማር ከሆነ ነው።

ከዚህ በላይ እንደተጠቀሰው ሆኖ፡-

- 35 ዓመት ያልሞላው እና ትምህርቱ ከ12 ክፍል በታች የሆነ ሰው የሞያ ትምህርት እየተማረ ከሆነ ከከፍተኛው የሥራ አጥ ክፍያ ከሚከፈልበት ከፍተኛ ቀናት ቢዘልም ባለሙሉነት ነው ነገር ግን ምን ቢበዛ ከ138 ቀናት አይበልጥም።
- ሙሉው የሥራ አጥነት ክፍያ የሚከፈልባቸው የሥልጠና ዓይነቶች ተወስኑላል። ስለዚህ የሥልጠና ዓይነቶች ከቤተሰብ ሌኦሚ ድረ-ገጽ ላይ ማግኘት ይቻላል።

➤ ያለ በቂ ምክንያት ሥራውን በገዛ ፈቃዱ የለቀቀ ሰው፣ የሥራ አጥ ክፍያውን መቀበል የሚጀምረው ሥራውን ካቆመ ከ90 ቀናት በኋላ ነው።

➤ የሚሰማማው ሥራ ተገኝቶልት ያልተቀበለ ሰው የሥራ አጥ ክፍያውን መቀበል የሚጀምረው ሥራውን አልፏል ግም ካለበት ከ90 ቀናት በኋላ ነው፣ በያንዳንዱ ሥራ አለመቀበል ከሚደርሰው ከፍተኛ የሥራ አጥ ክፍያ ላይ የ30 ቀናት ይቀንሱበታል።

የሥራ አጥ ክፍያ ጥያቄ አቀራረብ

ለመጀመሪያ ጊዜ የሥራ አጥ ክፍያ ለመቀበል በመኖሪያ አካባቢ ላለ የቤተሰብ ሌኦሚ ቅርንጫፍ ጥያቄ ማቅረብ ያስፈልጋል። የመጠቀሚያ ቅጽ የሆነውን 1500/3 ከቤተሰብ ሌኦሚ የኢንተርኔት ድረ-ገጽ በማውረድ በፖስታ ቤት ወይም በፋክስ መላክ ይቻላል።

ለሥራ አጥ ክፍያ ዳግመኛ ጥያቄ ማቅረብ

ቀደም ብሎ ከነበረው የባለሙሉነትነት መጀመሪያ ቀን ጀምሮ 12 ወራት ከላይ በኋላ ብቻ ጥያቄውን ማቅረብ ይቻላል። 40 ዓመት ያልሞላቸው ሥራ አጥነት በ4 ዓመታት ውስጥ ከአንድ ጊዜ በላይ የሥራ አጥ ክፍያ ጥያቄ የሚያቀርቡ በእያንዳንዱ ጥያቄያቸው ከሚደርሳቸው ከፍተኛ የቀን ብዛት 180% የሥራ አጥ ክፍያ ይቀበላሉ (በዚህ ምዕራፍ መጀመሪያ ላይ እንደተዘረዘረው)። ለተጨማሪ ወቅት የሚሰጥ የሥራ አጥ ክፍያ መጠን ከሚደርሰው የሥራ አጥ ክፍያ 85% በላይ አያልፍም።

የሠራተኞች መብት በኪሳራና ድርጅት መፍረስ ምክንያት

የጡረታ ("ላገምላ") መብት ያላቸው

- አሠሪው የከሰረ ወይም የሚሠራበት ድርጅት እንዲፈረስ ተፅዕኖ የተሰጠው (አሠሪው ኮርፖሬሽን ከሆነ) ።
- በሥራ መፈለጊያ ካሳ ሕግ ቁጥር 5 መሠረት ለሥራ መፈለጊያ ካሳ ባለመብት የሆኑ ሠራተኞች።
- "ኩፓት ጊሜል"፣ አሠሪው የሠራተኛው ዋስትና ያለበት "ኩፓት ጊሜል" ዕዳ ካለበት።

የጡረታ ("ላገምላ") መብት የሌላቸው

- የግል ሠራተኛ ወይም በኩባንያው ውስጥ አክሲዮን ("ምናያ") ያለውና በአሱና በኩባንያው መካከል የሠራተኛና - አሠሪ ግንኙነት ከሌለ።
- ኃላፊነቱ በተወሰነ ኩባንያ ውስጥ ቁጥጥር ያለው፣ እንደዚሁም የውጭ ሀገርና የመስክ ሠራተኞች ሆነው እስራኤል ውስጥ በሕገወጥ መንገድ የሚኖሩ ከሆነ።

የባለሙያነት መስፈርቶች

- በአሠሪው ላይ ፍርድ ቤት እንደከሰረ ትእዛዝ፣ ወይም ድርጅቱ እንዲፈረስ ትእዛዝ፣ ወይም የጋርዮሽ ("ኹትፋት") ማፍረሻ ትእዛዝ፣ የትብብር ማኅበር/ቡድን ማፍረሻ ትእዛዝ ቢያወጣበት።
- የሠራተኛው ክስ/ጥያቄ በከሳሪው ባለአደራ ወይም በድርጅቱ አፍራሽ ከተፈቀደ።

ጡረተኛነት

ለሠራተኛ

ሥራ በሚቆምበት ጊዜ አሠሪው ለሠራተኛው የሚፈለግበት የሥራ ደሞዝ እና ካሳ በቢቱዋህ ሌሎች በተወሰነው ክፍተኛ ድረስ ነው። እስከ 31.7.09 ለአሠሪው የመፍረስ ትድረ ገጽፅዛዝ/የኪሳራ ትዕዛዝ የተሰጠው፣ የክፍያው ክፍተኛ መጠን 86480 ሺቄል ነው (ጥር 2014) ፤ ትዕዛዙ በ1.8.09 እና ከዚያን በላይ ከተሰጠ የክፍያው ክፍተኛ መጠን 112424 ሺቄል ነው (ጥር 2014) ።

"ለሽዕሪም"

በደሞዝ ማስከበሪያ ሕግ ቁጥር 7 መሠረት የሚደርሳቸው የሥራ ደሞዝ እና በሥራ ስንብት ካሳ ሕግ ቁጥር 5 መሠረት በቢቱዋህ ሌሎች ሕግ ውሳኔ ክፍተኛ ድረስ።

"ለኩፓት ጊሜል"

ወደ "ኩፓት ጊሜል" ከሠራተኛው ገንዘብ ወይም ከአሠሪው ገንዘብ ወይም ደግሞ የሁለቱም ክፍያ ያልተላለፈ ከሆነ በቢቱዋህ ሌሎች በተወሰነው ክፍተኛ ድረስ ይከፈላል (ጥር 2014 ላይ 17296 ሺቄል ነው) ።

አሠሪው የከሰረ ወይም የሚሠራበት ድርጅት የፈረሰ ተቀጣሪ ሠራተኛ የሥራ ደሞዝ ክፍያ እና የሥራ መፈለጊያ ካሳ ("ፒጽይ") ከአሠሪው ሊያገኝ መብት አለው።

የጋራ ማኅበር/ቡድን አባል ለሆነ

በጋራ ማኅበር ሰፈራ ወይም በኪቡጽ ቢያንስ ለ7 ዓመታት አባል የነበረ - በሕጉ እስከተወሰነው ክፍተኛ ጣራ መሠረት (ጥር 2014 ላይ 69184 ሺቄል ነው) ። ለተለያዩ ጡረታ/ክፍያ ቅጽ ከቢቱዋህ ሌሎች የኢንተርኔት ድረ ገጽ ማውረድ እና በፖስታ ቤት ወይም በፋክስ መላክ ይቻላል።

የበጎ አድራጎች ሠራተኛ መብቶች

"የበጎ አድራጎች ሠራተኛ" - የበጎ አድራጎች ሠራተኞችን በመደልደል በታወቀ ሕጋዊ በሆነ የሕዝብ አገልግሎት ድርጅት አማካኝነት አስቀድሞ ተመርቶ ያለደሞዝ የተቸገረ ለመርዳት የሚሠራ፣ እና ሥራው ብሔራዊ ወይም ሕዝባዊ ጥቅም ያለው፣ ያለደሞዝ እና በእስራኤል መካከለኛ አገልግሎት ሥራ ክልል ስር ያልሆነ በሕጉ መሠረት የደህንነት ግዴታ የሚወጣ፣ በፍርድ ቤት ለመረጠን ግዴታ መሠረት ለተቸገረ የአርዳታ እጅን የሚዘረጋ ወይም የቸግረኛን ሕይወት ወይም ንብረት ለማዳን ተግባር የፈጸመ፣ የሕዝባዊ አገልግሎት የሚሰጥ ወይም በሕጋዊ ቅጣቱ ሕዝብን የሚያገለግል፣ በ"ማጌን ዳቪድ አደም" ነጻ አገልግሎት የሚሰጥ፣ በመጀመሪያ እርዳታ ድርጅት የሚያገለግል፣ በአካል እና በንብረት ላይ ጉዳት እንዳይደርስ በሚከላከል ድርጅት የሚያገለግል ወይም በሽተኞችን በሚንከባከብ ወይም ራሳቸውን መርዳት የሚይችሉ ሰዎችን በሚንከባከብ ድርጅት ውስጥ የሚያገለግል፣ የመቃብር/ቀብር ክንውኖችን የሚያካሂድ ድርጅት፣ በአርዳታ እና ማስተባበሪያ ሚኒስቴር የተፈቀደ ብቻ፣ በእሳት አደጋ መሥሪያ ቤት የሚሳተፍ፣ በ"ማህሌቭ" ("ቪስኮንሲን/ኦሮት ለታዕቡካ" ፕሮግራም) ፕሮግራም ሥር ያለ ደሞዝ ማህበረሰባዊ አገልግሎት የሚሰጥ፣ የቪቪል አገልግሎቶችን የሚሰጥ በሕጉ እንደሚባለው "ድህያት ቪሩት" ለ"የቪቫ" ተማሪዎች።

የክፍያው መጠን

ለበጎ አድራጎች ሠራተኛ የሚሰጥ ክፍያ/ጡረታ በሥራ ላይ ለተገዳ ሠራተኛ ከሚከፈለው ጋር ተመሳሳይ ነው። ከመገዳቱ በፊት ያልሠራ ወይም ዝቅተኛ ገቢ ያለው የበጎ አድራጎች ሠራተኛ ክፍያ መጠን በቀን 109.47 ሺቄል ነው።

የክፍያው ጥያቄ አቀራረብ

ጥያቄውን ዘገየ ቢባል ጉዳቱ ከደረሰ ጀምሮ 12 ወራት መጨረሻ ላይ በመኖሪያ አካባቢ ላለ የቢቱዋህ ሌሎች ቅርንጫፍ ጥያቄ ማቅረብ ያስፈልጋል።

የመጠየቂያውን ቅጽ ከ"ቢቱዋህ ሌሎች" ቅርንጫፍ መውሰድ ወይም ከቢቱዋህ ሌሎች የኢንተርኔት ድረ ገጽ ማውረድ እና በፖስታ ቤት ወይም በፋክስ መላክ ይቻላል።

በበጎ አድራጎች ሥራው ላይ ሆኖ ጉዳት የደረሰበት የበጎ አድራጎች ሠራተኛ ወደ ሥራ መሄጃ እና መምጫውን ጨምሮ እንዲሁም በዚህ ሁኔታ ሕይወቱ ያለፈ በጎ አድራጊ ጥገኛ ለሆኑም በዚህ ምዕራፍ እንደተጠቀሰው ክፍያ ይሰጣል። "የሥራ ላይ ጉዳት ዋስትና" እዚያ በተገለጹት የባለሙያነት መስፈርቶች መሠረት።



በጠላት ተግባራት ጉዳት ለደረሰባቸው ካሳ

በጠላት ተግባራት ጉዳት ለደረሰባቸው እና ለተሰው ቤተሰቦች የሚከፈል ካሳ፣ የማገገሚያ፣ የስጦታ እና የጥቅማጥቅም ሕግ።

በጠላት ተግባራት ጉዳት ለደረሰባቸው ካሳ ባለሙብት ማን ነው?

የእስራኤል አገር ኗሪ ሆኖ በእስራኤል አገር ወይም በውጭ አገር በጠላት ተግባራት ጉዳት የደረሰበት ከሆነ፣ እስራኤላዊ ዜጋ እና በሕጋዊ መንገድ ወደ እስራኤል ገብቶ እስራኤል ውስጥ በጠላት ተግባራት ጉዳት የደረሰበት፣ የውጭ አገር ሰው ሆኖ በውጭ አገር እስራኤላዊ አሠሪ ዘንድ እየሠራ (ለዚህ ጉዳይ ተፈቅዶ) በጠላት ተግባራት ጉዳት የደረሰበት።

“የጠላት ጉዳት” በጠላት ኃይሎች ተግባራት ጉዳት የደረሰበት ወይም በጠላት ኃይሎች ተግባራት እንቅስቃሴ ወቅት ወዲያው በስህተት ጉዳት የደረሰበት ወይም የጠላት ተግባር ሊሆን የሚችል ጥርጣሬ ባለባቸው ምክንያቶች ሁኔታ፣ ለጠላት ተግባር ተነጣጥሮ ከነበረ መሳሪያ ወይም የጠላትን ተግባር ለማክሸፍ ተነጣጥሮ ከነበረ መሳሪያ እንዲሁም አንድን ሰው በማንነቱ/በዘሩ ምክንያት በእሥራኤሎች አረቦች ሽኩቻ ብቻ ተነጣጥሮ የሃይል መጠቀም ድርጊት በአሸባሪ ድርጅት ቢፈጸም - ድርጊቱ በመከላከያ ሚኒስቴር በተመረጠ አካል የጠላትነት ተግባር መሆኑን ካረጋገጠ።

በጠላት ተግባራት ጉዳት ለደረሰባቸው ካሳ

በሕክምና እንክብካቤ ወቅት የሚሰጥ ካሳ

በጠላት ተግባራት ጉዳት የደረሰበት እና በዚያ ምክንያት በሕክምናው ወቅት ሥራ መሥራት የማይችል እና በዚህ ወቅት ደሞዝ ወይም ካሳ የማይከፈለው ከሆነ የልዩ ክፍያ ባለሙብት ነው።

ለጠላት ተግባራት ጉዳት አውቅና እንዲሰጥ ጥያቄ አቀራረብ የሕክምና እንክብካቤ ጥያቄውን ዘገየ ቢባል ጉዳቱ ከደረሰ ጀምሮ 12 ወራት መጨረሻ ላይ በቅጽ (580/ኃ) በመኖሪያ አካባቢ ላለ የቢ.ቱ.ቲ.ሲ.ሲ. ቅርንጫፍ ጥያቄ ማቅረብ ያስፈልጋል። የመጠየቂያውን ቅጽ ከ“ቢ.ቱ.ቲ.ሲ.ሲ. ቅርንጫፍ መውሰድ ወይም ከቢ.ቱ.ቲ.ሲ.ሲ. የኢንተርኔት ድረ ገጽ ማወረድ እና በፖስታ ቤት ወይም በፋክስ መላክ ይቻላል።

የአካል ጉዳተኝነት ወራዊ ካሳ/ክፍያ

በጠላት እኩይ ተግባር ተጎድቶ የ20% እና በላይ የአካል ጉዳት ደረጃ የተወሰነለት ተጎጂ የካሳው መጠን በአካል ጉዳቱ አንጻር ይወሰናል፣ የ100% የአካል ጉዳት ደረጃ ያለው የአካል ጉዳተኛ

በአስተዳደር ደረጃ 17 ያለውን የመንግሥት ሠራተኛ ደሞዝ 118% ይከፈላል። በጠላት ተግባር ጉዳት የደረሰበት የአካል ጉዳተኛ በአካል ጉዳተኞች ሕግ መሠረት (ካሳ እና ማገገሚያ) ከእስራኤል የመከላከያ ኃይል የአካል ጉዳተኛ ጋር እኩል የሆነ ክፍያ ይከፈላል። ከ10% - 19% ቋሚ የአካል ጉዳት የተወሰነለት የአካል ጉዳተኛ የአንድ ጊዜ የአካል ጉዳተኝነት ሰጦታ ይከፈላል።

የአካል ጉዳተኝነት ወራዊ ካሳ/ክፍያ ጥያቄ አቀራረብ ጥያቄውን ዘገየ ቢባል ጉዳቱ ከደረሰ ጀምሮ 12 ወራት መጨረሻ ላይ በቅጽ (581/ኃ) በመኖሪያ አካባቢ ላለ የቢ.ቱ.ቲ.ሲ.ሲ. ቅርንጫፍ ጥያቄ ማቅረብ ያስፈልጋል። የመጠየቂያውን ቅጽ ከ“ቢ.ቱ.ቲ.ሲ.ሲ. ቅርንጫፍ መውሰድ ወይም ከቢ.ቱ.ቲ.ሲ.ሲ. የኢንተርኔት ድረ ገጽ ማወረድ እና በፖስታ ቤት ወይም በፋክስ መላክ ይቻላል።

ልዩ ልዩ ካሳዎች/ድጎማዎች

ድጋፍ ለሚያስፈልገው የአካል ጉዳተኛ (“ነገሩ ነገሩ ሕ”) እና መተዳደሪያ አልባ ለሆነ የአካል ጉዳተኛ ክፍተኛ መጠን ያለው ካሳ ይከፈላል። በቅድሚያ የጡረታ መብት ከሥራው ቅድሚያ ጡረታ የወጣ እና 50 ዓመት የሞላው መሥራት የማይችል የአካል ጉዳት ደረጃው 35% እና በላይ የሆነ በተወሰኑ መስፈርቶች የልዩ ጭማሪ መብት አለው።

በጠላት ለተሰው ግለሰቦች ቤተሰብ የሚከፈል ድጎማ

የጥገኞች ወራዊ ካሳ/ክፍያ

በጠላት እኩይ ተግባር ተጎድቶ የተሰጠ ሰው ባለቤት፣ ወላጆች እና ልጆች፣ የሚከፈለው የክፍያ መጠን በአገልግሎት ላይ ለተሰው ወታደሮች ቤተሰቦች በሚወሰነው ሕግ መሠረት ነው።

በጠላት የተሰው ግለሰቦች ቤተሰብ ካሳ ጥያቄ አቀራረብ

ከሞተበት ጊዜ ጀምሮ በ12 ወራት መጨረሻ ላይ በልዩ ቅጽ (581/ኃ) በሚቶ መኖሪያ ቤት አካባቢ ላለ የቢ.ቱ.ቲ.ሲ.ሲ. ቅርንጫፍ ጥያቄ ማቅረብ ያስፈልጋል። የመጠየቂያውን ቅጽ ከቢ.ቱ.ቲ.ሲ.ሲ. የኢንተርኔት ድረ ገጽ ማወረድ እና በፖስታ ቤት ወይም በፋክስ መላክ ይቻላል።

የገንዘብ ያልሆኑ ካሳዎች እና ልዩ ልዩ አገዛዎች

ሕክምና፣ ሐኪም ቤት መተኛ፣ የመዳን ሂደት፣ የሕክምና መሣሪያዎች፣ ሙያዊ ማገገሚያ እና እንደ መኖሪያ ቤት ብድር እና ስጦታዎች፣ ለመኪና ግዢ እና ለመኪናው ወርኅዊ ወጪ የሚደረግ አገዛ፣ ለግል አገልግሎቶች ወጪዎች እና ሌሎችም የመሳሰሉ ልዩ ልዩ አገዛዎች።

ሙያዊ ማገገሚያ እና ልዩ ልዩ አገዛዎች ለሚችሉ ባለቤቶች፣ ወላጆች እና ልጆችም ይሰጣሉ።

አገዛውን ለማግኘት በመኖሪያ አካባቢ ላለ የቢ.ቱ.ቲ.ሲ.ሲ. ቅርንጫፍ የማገገሚያ ክፍል ጥያቄ ማቅረብ ያስፈልጋል።

ሙያዊ ማገገሚያ

በጠላት እኩይ ተግባር ተጎድቶ ቢያንስ 20% የአካል ጉዳት ደረጃ የተወሰነለት ተጎጂ እንደዚሁም በጠላት እኩይ ተግባር ተጎድቶ የተሰጠ ሰው ባለቤት እና ልጆች - ከቢ.ቱ.ቲ.ሲ.ሲ. ሙያዊ ማገገሚያ መቀበል ይችላሉ። ልትተጨማሪ ዝርዝሮች “ሙያዊ ማገገሚያ” ይመልከቱ።



የሥራ ላይ ጉዳት ዋስትና

የሥራ ላይ ጉዳት ዋስትና የታለመው ዋስትና ያለው ሠራተኛ ሥራው ላይ በደረሰበት ጉዳት ምክንያት ገቢ በሚያጣበት ጊዜ ለመከሰና በሙያ ማገገሚያ አማካይነት ወደ ሥራው እንዲመለስ ለማገዝ ነው።

ባለዋስትናው ማን ነው?

በተገዳበት ጊዜ ቢቴዎህ ሌሎች የተመዘገበ ተቀጣሪ ሠራተኛ ወይም የግል ሠራተኛ፣ በሞያዊ ማገገሚያ ላይ ያለ፣ የሞያ ትምህርት ላይ ያለ፣ በተለማገጃ ሕግ ወይም በሥራ አገልግሎት ሕግ (በፊትናው ሰዓት ብቻ) መሠረት ይፈተናል፤ የሚሠራ እስረኛ፣ እስራኤላዊ አሠሪ ዘንድ እስራኤል ውስጥ የሚሠራ የውጪ ዜጋ፣ የእስራኤል ኗሪ ውጪ አገር - በተወሰነ መስፈርት፣ ደሞዥ በሕግ የሚወሰን (የፓርላማ አባል እና የመሳሰሉት) ።

የሥራ ላይ ጉዳት ዋስትና ባለሙያነት ማን ነው?

“በሥራ ላይ ጉዳት” የደረሰበት ባለዋስትና (አደጋ ወይም የሞያ በሽታ) እናም በሥራ ላይ ጉዳት የሞት ባለዋስትና ጥገኞች (ባለሞተሩ/ሚስት የሞተችበት፣ የሙት ልጆች/ወላጆች እና ሌሎች (በተሰጡት በተለይ ምክንያቶች)

የሥራ ላይ አደጋ - በሥራ ላይ ሆኖ የሚደርስ አደጋ፣ ወደ ሥራ ሲኬድ እና ከሥራ ሲመለሱ የሚደርሱትን አደጋዎች ጨምሮ፤ በሕግ ላይ በተጠቀሱት ምክንያቶች።

የሞያ በሽታ - በሥራው ምክንያት የታመመ ባለዋስትና፣ በሕግ ላይ በተጠቀሱት በሽታዎች መካከል የሚገኝ ከሆነ።

> የቢቴዎህ ሌሎች ክፍያ ያለበት ሠራተኛ ባለሙያነትን ይገልፋል ወይም (በቀረበት ውዝፍ እና በተወዘደበት የጊዜ ርዝመት አንጻር) ዝቅተኛ ክፍያ (“ጊምላ”) ይከፈላል።

የሥራ ላይ ጉዳት ዋስትና ተከፋይነት («ጊምላኡት»)

የሕክምና አንክብካቤ

የማዳን ሂደት፣ በ“ኩፓት ሆሊሞች” አማካኝነት የሚሰጥ የሕክምና ማገገም እና መልሶ ማቋቋም።

የጉዳት ክፍያ (“ድሜይ ፕሊኦ”)

ከሥራ በመቅረት ምክንያት የሚከፈል ክፍያ፣ በሥራ ላይ ለተገዳ እና በሞያ በሽታ የታመመ ሰለዚህ ሥራውን ወይም ሌላ ተስማሚ ሥራም መሥራት ያቃተው እና በተግባር ያልሠራ እንዲሁም የሕክምና አንክብካቤ የሚያስፈልገው ቢበዛ ከተገዳበት ማግስት ጀምሮ ለ91 ቀናት ይከፈላል።

የጉዳቱ ቀን ክፍያ እይክፈልም፣ ነገር ግን በአሠሪው ይከፈላል። ከተገዳበት ቀን በኋላ ያሉት ሁለት ቀናት እንደ ጉዳት ክፍያ ሳይሆን 12 ቀን እና ከዚያ በላይ መሥራት እንደማይችል ነው።

የመጀመሪያዎቹ የ12 ቀናት የጉዳት ክፍያዎች ለግል ሠራተኞች እይክፈሉም። ለተቀጣሪ ሠራተኞች ሙሉ በሙሉ ይከፈላል፣ እና ከቤት ሠራተኞች አሠሪዎች በስተቀር የ12ቱን ቀን ክፍያ አሠሪዎች ለቢቴዎህ ሌሎች ሊመልሱ ይገባቸዋል።

የክፍያው መጠን በቀን

ከጉዳቱ በፊት ያሉት የሦስት ወራት (በዋስትና ክፍያ ጌደታ ካለበት) 75% ደሞዥ ለ90 ተከፍሎ፣ እስከ ክፍተኛው የጉዳት ክፍያ (ጥር 2014 - በቀን 1094.63) ድረስ ነው።

የሥራ ላይ ጉዳት ዋስትና ክፍያ ጥያቄ አቀራረብ

ጉዳቱ ከደረሰበት ቀን ጀምሮ በ12 ወራት ውስጥ በመኖሪያ አካባቢ ላለ የቢቴዎህ ሌሎች ድርጅት ቅርንጫፍ በቅጽ 211/ሀ ማቅረብ ያስፈልጋል፣ ከ“ኩፓት ሆሊሞች” የሚሰጠውን የመጀመሪያ ጉዳት የሕክምና ማስረጃ ማያያዝ።

ቅዱን ከቢቴዎህ ሌሎች የኢንተርኔት ድረ ገጽ ማውረድ እና በፖስታ ቤት ወይም በፋክስ መለክ ይቻላል።

የሥራ አካል ጎደሎነት ክፍያ

የሥራ አካል ጎደሎነት ተቆራጭ

ቢያንስ ባለ 9% ደረጃ ጊዜያዊ የሥራ አካል ጉዳት ነገር እና ባለ 20% ቋሚ የአካል ጉዳት ነገር ተቆራጭ በሕክምና አካል ጉዳት ነገር ደረጃ መሠረት ከጉዳቱ በፊት በሉት የሦስት ወራት ደሞዥ አንጻር እስከ ክፍተኛ (በጥር 2014 - ለተቀጣሪ ሠራተኛ እና ለግል ሠራተኛ ከአፍተኛው ተቆራጭ 32839 ሺቄል ነው) ።

የሥራ አካል ጉዳት ነገር ተቆራጭ ገዢ ክፍያ ከሥራ ቦታ የሚከፈላቸው የገቢ ማሟያ (“ሃሽላማ”) ይሰጣቸዋል።

የሥራ አካል ጉዳት ነገር ክፍያ ጥያቄ አቀራረብ

በተቻለ ፍላጎት በመኖሪያ አካባቢ ላለ የቢቴዎህ ሌሎች ድርጅት ቅርንጫፍ በቅጽ 200/ሀ ማቅረብ ያስፈልጋል። ቅዱን ከቢቴዎህ ሌሎች የኢንተርኔት ድረ ገጽ ማውረድ እና በፖስታ ቤት ወይም በፋክስ መለክ ይቻላል። የሥራ አካል ጉዳት ነገር ክፍያ ጥያቄ

ያቀረበ ወደ ሕክምና ኮሚቴ (“ቨዓዳ ረፋኢት”) ይጠራል። ኮሚቴው አካል ጎደሎነት በሥራው ምክንያት መሆኑን ይወስናል፣ እንዲሁም የአካል ጉዳት ነገርን ደረጃ።

የሥራ አካል ጉዳት ነገር ስጦታ

ባለ 9% ደረጃ እና ከዚያ በላይ ነገር ግን ከ20% ለሚያንስ ቋሚ የሥራ አካል ጉዳት ነገር የወር ተቆራጭ ሲባዛ በ43 የአንድ ጊዜ ክፍያ ይሰጣል። በ12 ወራት ዘገይቶ የቀረበ ጥያቄ ከመዘገየቱ አንጻር ተቀንሶ ይከፈላል።

ልዩ ተቆራጭ

የየቀን ተግባር ለማከናወን የሚገባ የአካል ጉዳት ነገር እና ባለከፍተኛ ቋሚ የአካል ጉዳት ነገር ደረጃ 75% ያላቸው፤ ወይም ከ65% - 74% ባለ ቋሚ የአካል ጉዳት ነገር ደረጃ ያላቸው ለመራመድ/መሄድ የሚቻሉ - በግል አንክብካቤ ለመርዳት እና ከአካል ጉዳት ነገር የተነሳ ለሚፈጠሩ አንዳንድ ወጪዎች መሸፈኛ።

ተቆራጭን ለማግኘት በቅጽ (266/ሀ) ለማገገሚያ/ማቋቋሚያ ክፍል ማቅረብ፣ ቅዱን ከቢቴዎህ ሌሎች የኢንተርኔት ድረ ገጽ ማውረድ እና በፖስታ ቤት ወይም በፋክስ መለክ ይቻላል። የጥያቄው ተቀባይነት ሂደት በሰው ላይ የመደገፍን ደረጃ ግምት ጨምሮ በጥያቄ አቅራቢው ክፍል ነርስ እንዲሁም በድርጅቱ ሕኪም ይወሰናል። ልዩው እርዳታ በፋ የእርዳታ ደረጃዎች በሚያስፈልገው የአገዛዝ ዓይነት መሠረት ይወሰናል። በጥር 2014 ከፍተኛው ልዩ ተቆራጭ 8210 ሺቄል ነው።

ልዩ ስጦታ

ሲባለ 75% ደረጃ አካል ጉዳት ነገር እና ከዚያ በላይ እናም ከ65% - 74% የአካል ጉዳት ነገር ደረጃ ያላቸው እና ለመራመድ/መሄድ የሚገቡ በአካላቸው ጉዳት የተነሳ ለአንድ ጊዜ የእርዳታ ሽፋን፣ ተስማሚ ቤት ይፈለግላቸዋል፣ የአገዛዥ ዕቃዎች ገዢ የመዘገየት ችግርን ለመፍታት መኪና ይገዛቸዋል (“መዘገየት/መሄድ ለማግኘት ብቻ”) ።

ተቆራጭን ለማግኘት በቅጽ (282/ሀ) ለማገገሚያ/ማቋቋሚያ ክፍል ማቅረብ፣ ቅዱን ከቢቴዎህ ሌሎች የኢንተርኔት ድረ ገጽ ማውረድ እና በፖስታ ቤት ወይም በፋክስ መለክ ይቻላል።

የገቢ ማሟያ ("ሃሽላማ")

የአካል ጉዳተኝነት ተቆራጭ ወይም የጥገኝነት ("ትሉይም") ተቆራጭ የሚቀበል እና ገቢው አገልግሎት ሆኖ የገቢዎችን ፈተና ያለፈ ለገቢ ማሟያ ክፍያ ባለመብት ነው።

የገቢ ማሟያ ተጨማሪ ክፍያ ጥያቄው ከቀረበብት ወር ጀምሮ ይከፈላል እና እንደዚህ ተቆራጭ ተቀባይ በሚያስፈልገው ጊዜ (የገቢ ማሟያው ያላገባብ ተከፍሎ ከሆነ ቢቱዋህ ሌሎች ከሚከፈሉው ተቆራጭ ላይ የመመለስ መብት አለው)። የተነጠለ ጥያቄ ለገቢ ማሟያ ክፍል ማቅረብ ያስፈልጋል።

"ናኔ ኒዝካክ" ("ተረጂ የአካል ጉዳተኝ")

ጊዜያዊ አካል ጉዳተኝነት ተወስኖለት ተመልሶ ማገኛውንም ሥራ መሥራት የማይችል እና ከሥራ ገቢ የሌለው የአካል ጉዳተኝ በ"ተረጂ የአካል ጉዳተኝነት" እንዲታወቅ ጥያቄ ማቅረብ ይችላል። ለ"ተረጂ የአካል ጉዳተኝ" ለተወሰነለት ወቅት የ100% መጠን ተቆራጭ ይከፈላል።

➤ ጥያቄውን በቅጽ 279/ኃ ማቅረብ የሚቻል ሲሆን ቅጹን ከቢቱዋህ ሌሎች የኢንተርኔት ድረ ገጽ ማውረድ እና በፖስታ ቤት ወይም በፋክስ መላክ ይቻላል።

የሥራ አካል ጉዳተኝ ሞያዊ ማገገሚያ

የሞያዊ አቅጣጫ ማመልከት እና ከሥራው ዓለም ለመቀላቀል የምርመራ እርዳታ፤ በትምህርት ሰዓት የማገገሚያ ክፍያ (ከሥራ ለሚከፈለው የአካል ጉዳተኝ ተቆራጭ ማሟያ)። የትምህርት ወጪዎችን መሸፈን እንደ መጓጓዣ፣ የትምህርት ክፍያ እና የትምህርት መሣሪያዎች የመሳሰሉትን።

የሞያዊ ማገገሚያ መስፈርቶች

የሞያዊ ማገገሚያ የሚሰጠው በሥራ ላይ ጉዳት ቢያንስ 10% ቋሚ የአካል ጉዳት ደረጃ የተወሰነላቸው እና ሌላም ተለዋጭ ሥራ መሥራት የማይችሉ እነሱ ሞያዊ ማገገሚያ ያስፈልጋቸዋል ተገቢም ናቸው።

የሞያዊ ማገገሚያ ጥያቄ አቀራረብ

ጥያቄውን የአካል ጉዳት ደረጃ ከተወሰነ በኋላ ዓመት ውስጥ በመኖሪያ አካባቢ ላለ የቢቱዋህ ሌሎች ድርጅት ቅርንጫፍ በቅጽ (270/ኃ) ለማገገሚያ ክፍል ማቅረብ ያስፈልጋል።

ቅጹን ከቢቱዋህ ሌሎች የኢንተርኔት ድረ ገጽ ማውረድ እና በፖስታ ቤት ወይም በፋክስ መላክ ይቻላል።

በሥራ ጉዳት ምክንያት ለሞተ ሠራተኛ ቤተሰቦች የሚከፈል ክፍያ ("ጊምላ")

በሥራ ላይ ጉዳት ለሞተ የሚች ሚስት/ባል ይከፈላል።

የሥራ አካል ጉዳተኝነት የጥገኞች ("ትሉይም") ተቆራጭ ተቆራጭ

የ100% ደረጃ ጉዳተኝ ቢሆን ለባለሞስትናው ከሚደርሰው ተቆራጭ ከ40% እስከ 100% የተቆራጭ መጠን በልጆች ቁጥር መሠረት ይደርሰዋል።

የጥገኞች ("ትሉይም") ተቆራጭ የሚያገኙና ገዝተኛ ገቢ ያላቸው የማሟያ ክፍያ ይከፈላቸዋል።

የጥገኞችን ("ትሉይም") ተቆራጭ የማገኘት መብት ያላቸው፡- ባል የሞተባት ልጅ ያላት እና 40 ዓመት የሞላት ወይም ለራሷ ገቢ ማስገኘት የማትችል፤ እንዲሁም ሚስት የሞተችበት ልጅ ያለው እና 40 ዓመት የሞላው ወይም ለራሱ ገቢ ማስገኘት የማይችል (አጠቃላይ ገቢው በወር ከ5181 ሺቄል በታች የሆነ)።

מבנית תוצאות

09103 ,הריטופה מיום מישודיח 12 ברות שיגלה ושי ,ונרנוניאנה רתמאמ תרירוהל יתני 09103ה תא . 213/ב .0936 בא ראידב נולישלי

የጥገኞች ("ትሉይም") ስጦታ

የአንድ ጊዜ ስጦታ መጠኑ 36 የወር ተቆራጭ ጅምር ሲሆን የስጦታ መብት ያለው የተቆራጭ መብት የለውም።

ለጥገኞች ("ትሉይም") ስጦታ የማገኘት መብት ያላቸው፡- ባል የሞተባት ልጅ የሌላት እና 40 ዓመት ያልሞላት እራሷን ገቢ ማስገኘት የምትችል፤ እንዲሁም ሚስት የሞተችበት ልጅ የሌለው እና 40 ዓመት ያልሞላው እንዲሁም ለራሱ ገቢ ማስገኘት የሚችል (አጠቃላይ ገቢው በወር ከ5181 ሺቄል በታች የሆነ)።

የጋብቻ ስጦታ

ጋብቻ የመሠረተ የሚች ባል ወይም የመሠረተ የሚች ሚስት የ36 ወራት ተቆራጭ ጅምር ስጦታ ይሰጣቸዋል። ስጦታው በሁለት ደረጃዎች ይከፈላል፤ አንዱ በጋብቻው ማገስት ሁለተኛው ደግሞ ጋብቻው ከተመሠረተ ከሁለት ዓመታት በኋላ ሲሆን (የጥገኞች ("ትሉይም") ተቆራጭ መብቱ ይቃጠላል/አይሠራም)።

የጥገኞችን ("ትሉይም") ን ተቆራጭ ተቆራጭ የሚያገኝ ወይም የምታገኝ የሚች ባለቤት ሞያዊ ማገገም

የሞያዊ አቅጣጫ ለማመልከት የምርመራ እርዳታ የትምህርት ወጪዎችን መሸፈን እና በትምህርት ወቅት የመተዳደሪያ ወጪዎችን መሸፈን - ባለቤቱ/ቷ በሥራ ላይ አደጋ እንደሞተበት/ባት የሚታወቅ እና ሞያ የሌለው ወይም ለመተዳደሪያ በሞያ የማይጠቀም ከሆነ/ነች ወይም በባለቤቱ/ቷ ሞት ምክንያት የሞያ ለውጥ የሚያስፈልግ ከሆነ ለሞያዊ ማገገም ተስማሚ ነው። ጥያቄውን በመኖሪያ አካባቢ ላለ የቢቱዋህ ሌሎች ድርጅት ቅርንጫፍ በቅጽ (270/ኃ) ለማገገሚያ ክፍል ማቅረብ ያስፈልጋል። ቅጹን ከቢቱዋህ ሌሎች የኢንተርኔት ድረ ገጽ ማውረድ እና በፖስታ ቤት ወይም በፋክስ መላክ ይቻላል።

ወላጅ ለሞተባቸው ልጆች የመተዳደሪያ ወጪዎች ክፍያ ("ድሜይ ምሕያ")

አብዛኛው ሰዓቱ ለሁለተኛ ደረጃ ትምህርት ወይም ለሞያ ትምህርት የሚውል ልጅ በወላጁ ገቢ ምርመራ መሠረት። በጥር 2014 የመተዳደሪያው መጠን በወር 788 ሺቄል ነው።

የ"ባር ሚደቫ" ስጦታ

ወላጅ የሞተባት የ13 ዓመት ወንድ ልጅ እና ወላጅ የሞተባት የ12 ዓመት ሴት ልጅ። የስጦታው መጠን በጥር 2014 መሠረት 5838 ሺቄል ነው።

የሞት ጊዜ ስጦታ

ደረጃው 50% እና ከዚያ በላይ የሥራ አካል ጉዳተኝነት ተቆራጭ ተቆራጭ የሚቀበል ወይም የተረጃጃዎች ("ትሉይም") ተቆራጭ ተቆራጭ የሚቀበል ሰው ቢሞት ለባለቤቱ ወይም ባለቤት ከሌለው ለልጁ (በሕት እንደተገለጸው) የአንድ ጊዜ ስጦታ ይሰጣል። የስጦታው መጠን በጥር 2014 መሠረት 8757 ሺቄል ነው።

ለቀሪዎቹ የተቆራጭ ተቀባይ ቤተሰቦች የአካል ጉዳትን ተቆራጭ 60% ሲባዛ በ36 የአንድ ጊዜ ክፍያ በተወሰኑ መስፈርቶች በቀደመው ተቆራጭ ፋንታ ይሰጣቸዋል።



የአካል ጉዳተኝነት ዋስትና

በአጠቃላይ የአካል ጉዳት (“ንኹት ክለሊት”) ዋስትና ሥር በአካሉ ጉዳት የተነሳ ሥራ የማግኘት/መሥራት ችሎታው ለቀንስ ወርገዊ ተቆራጭ ይከፈለዋል። በአካል ጉዳት ዋስትና ሥር ለአካል ጉዳተኛ ልጅም ክፍያ እና ለከባድ የአካል ጉዳተኞች የተለዩ አገልግሎቶች ተቆራጭ ይከፈላል፤ እንዲሁም ለሞያዊ የሕይወት አቅጣጫ ማመልከት አገልግሎትም እርዳታ ይሰጣል።

የአካል ጉዳተኝነት ተቆራጭ

የአካል ጉዳተኝነት ተቆራጭ መብት ያለው ማን ነው?

“የአካል ጉዳተኛ” – የአስራሴድ ደረጃ የሆነ የሆነ እና የቤት እመቤት ያልሆነ ከ18 እስከ ጦረታ ዕድሜ ድረስ (የእርጅናን ምእራፍ ተመልከቱ) በበሽታ፣ በአደጋ ወይም ከተወለዱ ጀምሮ በአካል፣ የጭንቅላት ወይም የአዕምሮ ችግር ሞት፣ በዚያ ምክንያት ለመሥራት ችግር የሚሆንባቸው እና ከማዕከላዊው/መደበኛው ደሞዝ 60% በላይ የማይቀጠሩ (ጥር 2014 ላይ 5473 ሺቁል ነው) ከባድ ችግር ሞት፣ ወይም የተቆራጭ ቀጣይ መብት ያላቸው ወይም ከማዕከላዊው/መደበኛው ደሞዝ 45% በላይ የማይቀጠሩ (ጥር 2014 ላይ 4090 ሺቁል ነው) ።

ወጥቶ መሥራት በጣም ያዋጣል

የምትሠሩ ብትሆንም ተቆራጭ (ተቆራጭ) መቀበል ትችላለሁ። ተቆራጭ በአንስተኛ መጠን የሚቀንስ ቢሆንም፣ ከሥራህና ከተቆራጩ የምታገኘው አጠቃላይ ገቢ ከተቆራጩ ብቻ ከምታገኘው ገቢ የበለጠ ነው።

በቤተሞህ ሌሎች ድረ ገጽ ላይ ተቆራጩንም እየተቀበልክ ምን ያህል ገንዘብ ከሥራህ ማግኘት እንደምትችል ማሰቢያ አለልሁ።

ለ“አካል ጉዳተኛ” አደጋው ሊደርስበት አካባቢ “ከ18 ዓመት በታች ሆኖ የሠራ” ሰው ያው ይታሰባል።

የቤት እመቤትም እንደ “አካል ጉዳተኛ” ልትታሰብ ትችላለች። ይኸውም ተቀጣሪ ሠራተኛ ወይም የግል ሠራተኛ የነበረች፣ ተከታታይ 12 ወራት (24 ተከታታይ ያልሆኑ ወራት) የአካል ጉዳተኝነት ጥያቄውን ከማቅረብ ቀድሞ ወይም ሥራ ከማቆሚያ በፊት በነበሩት 48 ወራት፣ የተቆራጩን ጥያቄ ከቀረበች በኋላ ሥራዋን ያቆሙ እንዲሁም ከባላ ጋር የማትኖር የአካል ጉዳተኝነት ተቆራጭ ጥያቄውን ከማቅረብ ቀድሞ ያሉትን 24 ወራት አብራው ያልኖረች ወይም ከዚያን በኋላ ከ1.3.05 በኋላ አግብታ ከማግኘቷ በፊት “እንደምታገኘው ደሞዝ” ተቀብላ ከሆነ።

“አካል ጉዳተኛ የአቤት እመቤት” – እስራሴድ አገር ደረጃ ዕድሜ ከ18 – ጦረታ መውጫ ድረስ (የእርጅናን ምዕራፍ ተመልከቱ) ፣ ባለትዳር እና የማትሠራ፣ ባለቤት በእርጅና እና

በ“ሽራሪም” ዋስትና ያለው በጉዳቱ ምክንያት በመደበኛው የቤት እመቤትነት መተግበር ያልቻለች ወይም በጉዳቱ ምክንያት የቤት እመቤትነት ተግባረ ከ50% በላይ የቀነሰ።

የአካል ጉዳተኝነት ተቆራጭ ባለመብትነት መስፈርቶች

1. የሕክምና የአካል ጉዳተኝነት – ቢያንስ በ60% ወይም ቢያንስ በ40% የተጠቃለለ የአካል ጉዳተኝነት ለባለዋስትናው የተወሰኑ የአካል አለመብቃቶች (ጉዳቶች) ሞት፣ በአንዱ ቢያንስ የ25% የሕክምና አካል ጉዳተኝነት የተወሰነለት። (ለአካል ጉዳተኛ የቤት እመቤት ቢያንስ 50%) ።
2. ተቀጥሮ ለመሥራት ወይም በቤት ውስጥ ለመሥራት አቅም ማጣት – ቢያንስ በ50% መጠን።

የባለመብትነቱ መጀመሪያ

– ተቀጥሮ የመሥራት (ውይም በቤት ውስጥ የመሥራት) አቅሙ ከጠፋበት 90 ቀን በኋላ በአንዚህ 90 ቀን ማብቂያ ውስጥ የሕክምና ክፍያ የሚከፈል ከሆነ – ከሕክምና ክፍያው ማብቂያ ጀምሮ (ለአዲስ ገቢ ባለመብትነቱ የሚጀምረው አዲስ ገቢ ከሆነበት ቀን ጀምሮ እንደ ዓመት ሲያልፈው ነው) ።

የተቆራጩ መጠን በጥር 2014 :-

አንድ ብቸኛ ሰው የሥራ አለመብቃቱ 100% ከሆነ 2342 ሺቁል (ቀጥሎ ሙሉ የብቸኛ ተቆራጭ ተዘርዘሯል) በሥራ አለመብቃት ደረጃው አንጻር የሥራ አለመብቃት ደረጃው 60% - 74%፣ ወይም ከገቢው አንጻር።

ለሥራ ያለመብቃት ደረጃቸው ቢያንስ በ75% ደረጃ የተወሰነላቸው የአጠቃላይ አካል ጉዳተኝነት ተቆራጭ የሚቀበሉ እና የሕክምና አካል ጉዳተኝነት ቢያንስ 50% የተወሰነላቸው እንደ የሕክምና አካል ጉዳተኞች መጠን ከ252 - 372 ሺቁል በተቆራጩቸው ላይ ጭማሪ አላቸው።

የጥገኞች ጭማሪ

– ከመደበኛ ወይም ከአማካይ ደሞዝ ከ57% የማይበልጥ ገቢ ያለው ወይም ያላት ባለቤት (በጥር 2014 መሠረት በወር 5181 ሺቁል) ለአካል ጉዳተኛው ከሚከፈለው 50% (የቤት እመቤት ለባለቤቷ ጭማሪ የማግኘት መብት የላትም) :- ለልጅ (ለመጀመሪያዎቹ ሁለት ልጆች ለእያንዳንዱ) ለአካል ጉዳተኛው ወይም የአካል ጉዳተኛ ለሆነች የቤት እመቤት ከሚከፈለው ተቆራጭ 40%። የጥገኞች ጭማሪ የሚሰጠው በገቢ ምርመራ መሠረት ነው።

የአካል ጉዳተኝነት ተቆራጭ ጥያቄ አቀራረብ

የአካል ጉዳተኝነት ተቆራጭ ጥያቄውን በጥያቄ አቅራቢው መኖሪያ ቤት አካባቢ ላለ የቤተሞህ ሌሎች ቅርንጫፍ በቅጽ 7801/ኃ ማቅረብ ያስፈልጋል፤ ካልሆነ በፖስታ ቤት ወይም በፋክስ መላክ። የመጠየቂያውን ቅጽ ከቤተሞህ ሌሎች ቅርንጫፍ ወይም ከቤተሞህ ሌሎች የኢንተርኔት ድረ ገጽ ማውረድ ይቻላል። ሁሉንም አስፈላጊ ማስረጃዎች ከመጠየቂያው ቅጽ ጋር ማያያዙን ትኩረት መስጠት ያስፈልጋል።

የተቆራጩን ጥያቄ የአካል ጉዳተኛው እራሱ ማቅረብ አለበት ምናልባት በአካሉ አለመብቃት ወይም በአዕምሮ ችግር ካልቻለ ቤተሰቡ ወይም ሌላ የሚወክለው ሰው በሰው የማቅረብ መብት አላቸው።

የተቆራጩን ጥያቄ ጥያቄው ከተነሳ በ12 ወራት ውስጥ ማቅረብ ያስፈልጋል። የተቆራጩን ጥያቄ ዘገይቶ ማቅረብ ለተቆራጭ ያለውን መብት ሊገዳ ይችላል።

ጥያቄው ተቀባይነት ያለገኘ እና ተቆራጩን በከፊል የሚያገኝ ሰው ይግባኝ የማለት / ዳግመኛ የመጠየቅ መብት አላቸው፣ በእርግጥ በሕገ እና በድንጋጌው መስፈርት መሠረት እንደገና ይታይልን የሚለውን ጥያቄ የማቅረብ መብት አላቸው።

የዋስትናና ክፍያ ከመክፈል ነጻ መሆን

- የአካል ጉዳተኝነት ተቆራጭ የሚከፈለው እና ሌላ ምንም ዓይነት ገቢ የሌለው ተቆራጩ በሚከፈለው ጊዜ ከዋስትና ክፍያ ነጻ ነው።
- የሥራ አለመብቃት ደረጃው 100% እና ከዚያን በላይ ለአንድ ዓመት ወይም በቋሚነት የተወሰነለት የአካል ጉዳተኝነት ተቆራጭ የሚከፈለው ሰው ተቆራጩ በሚከፈለው ጊዜ ሌላ ተጨማሪ ገቢ በኖረውም ከዋስትና ክፍያ ነጻ ነው። ነገር ግን የግል ሠራተኛ ከሆነ የዋስትናውን ክፍያ ለሥራ ጉዳተኞች ዘርፍ ይከፍላል፤ ተቀጣሪ ሠራተኛ ከሆነ ግን ዋስትናውን አሠራው ለሥራ ጉዳተኞች ዘርፍ እና ለከሰሩ ሠራተኞች እና ለፈረሰ ማህበር ሠራተኞች መብት ዘርፍ ይከፍላል።



የመንቀሳቀሻ ("ናያዱት") ክፍያ

የመንቀሳቀሻ ተቆራጭ ("ጊምላት ናያዱት") የተለያዩ ጥቅማጥቅሞች የሚያስገኝ ሲሆን የሚሰጠውም እግራቸው ላይ ችግር ላለባቸውና ይህም እንቅስቃሴያቸውን ለሚገድብባቸው ነው። ይህም የሚደረገው በኅብረተሰቡ ውስጥ ተዋጎደው እንዲኖሩ ለመርዳትና የራሳቸውን ነጻ ሕይወት እንዲያገቡለብቱ ነው። ተቆራጭ የሚከፈለው ከገንዘብ ሚኒስቴር በጀት ላይ ሲሆን ገንዘብ ሚኒስቴርና ቢቱዋህ ሌኡሚ በፈረመት የመንቀሳቀሻ ("ናያዱት") ውል መሠረት ነው።

የእንቅስቃሴው የተገደብ የሚባል ማን ነው? የመንቀሳቀሻ ("ናያዱት") ክፍያ ("ጊምላ") ባለሙያዎች ማን ነው? "እንቅስቃሴው የተገደበ" - የእስራኤል ኗሪ ከ3 ዓመት እስከ ጡረታ ዕድሜ ያለ እና እስራኤል ውስጥ የሚገኝ፣ በተጻፈው የግርዛድ ዝርዝር መሠረት በእግሩ ችግር ምክንያት የእንቅስቃሴውን ገደብ ምን ያህል ፐርሰንት እንደሆነ የጤና ጥበቃ ኮሚቴ የወሰነለት። በተወሰኑ መስፈርቶች ክፍያው ከጡረታ ዕድሜ በኋላም ይቀጥላል።

የመንቀሳቀሻ ተቆራጭ

በእንቅስቃሴው ለተገደበ ሰው ለመንቀሳቀሻው ወጪ በወር የሚቆረጥለት ሲሆን ተቆራጭ እንደ መኪናው ወቅታዊ ወጪ ወቅታዊ ይደረጋል።

ባለሙያዎች የሆነ ሰው ለተቆራጭ መብት ይኖረው ዘንድ የሚያደርጉ መስፈርቶች

"እንቅስቃሴው የተገደበ" ሰው ለራሱ መኪና ወይም ለሚጠቀሙበት መኪና የመንቀሳቀሻ ተቆራጭ የሚገኝ መብት እና ብድር የማግኘት መብት አለው። ለተቆራጭ ጭማሪ መብት ያለው (በጥር 2014 መሠረት ገቢው ከ2189 ሺቄል የሚበልጥ) እና የሥራው ቦታ ቢያንስ በሁለቱም አቅጣጫ 40 ኪ. ሜ. ርቀት ያለው፣ እና ወደሥራው ለመሄድ በቋሚነት በመኪናው የሚጠቀም።

መኪና የሌለው ሰው ለተቆራጭ መብት ይኖረው ዘንድ የሚያደርጉ መስፈርቶች

"እንቅስቃሴው የተገደበ" መኪና የሌለው ሰው ለተቆራጭ ጭማሪ መብት ያለው (በጥር 2014 መሠረት ገቢው ከ2189 ሺቄል የሚበልጥ ከሆነ) ዕድሜው ከ18 ዓመት በላይ የሆነና የእንቅስቃሴው ገደብ ቢያንስ 80% ተወስኖለት ከሆነ እና የባለመኪናን ተቆራጭ የማያገኝ እንዲሁም የአጠቃላይ አካል ጉዳተኝነትን ተቆራጭ የማያገኝ ከሆነ። "ተቀጣሪ" ያልሆኑ መኪና የሌላቸው፣ ለተለዩ አገልግሎቶች ተቆራጭ የሚያገኙ * ወይም ለአካል ጉዳተኛ ልጅ ከቤቱዋህ ሌኡሚ ክፍያ የሚያገኙ * ወይም በድርጅት ውስጥ የሚኖሩ ከሆነ እና ቁጥሎ በየአንጻሩ የተዘረዘረውን መስፈርት የሚያሟሉ ብቻ።

ለተለዩ አገልግሎቶች ተቆራጭ የሚያገኝ

አንድ ሰው የሚከተሉትን መስፈርቶች የሚያሟላ ከሆነ "እንቅስቃሴው

- ለተገደበ" መኪና የሌለው ሰው ተቆራጭ መብት አለው፡-
 1. 18 ዓመት ከሞላው፣
 2. የእንቅስቃሴው ገደብ 100% ተወስኖለት ከሆነ ወይም የሕክምና ኮሚቴ ተሽከርካሪ ወንበር እንደሚያስፈልገው ወሰኖለት ከሆነና እየተጠቀመበት ከሆነ።

ለአካል ጉዳተኛ ልጅ ከቤቱዋህ ሌኡሚ ክፍያ የሚያገኝ የእንቅስቃሴው ገደብ ቢያንስ 80% ተወስኖለት ከሆነ ወይም የሕክምና ኮሚቴ ተሽከርካሪ ወንበር እንደሚያስፈልገው ወሰኖለት ከሆነና እየተጠቀመበት ከሆነ።

በድርጅት ውስጥ የሚኖር

- አንድ ሰው የሚከተሉትን መስፈርቶች የሚያሟላ ከሆነ "እንቅስቃሴው ለተገደበ" መኪና የሌለው ሰው ተቆራጭ መብት አለው፡-
- 1. የእንቅስቃሴው ገደብ 100% ተወስኖለት ከሆነ (ልልጅ - ቢያንስ 80%) ወይም ተሽከርካሪ ወንበር የሚያስፈልገው ከሆነና እየተጠቀመበት ከሆነ።
 - 2. ለተለዩ አገልግሎቶች ተቆራጭ የማያገኝ ወይም በድርጅት ውስጥ በመኖሩ ምክንያት ብቻ ለአካል ጉዳተኛ ልጅ ከቤቱዋህ ሌኡሚ ክፍያ የሚያገኝ።
 - 3. ቢያንስ በወር 6 ጊዜ ከድርጅቱ አካባቢ በመኪና የሚወጣ ከሆነ።
 - 4. ከድርጅቱ የሚወጣበትን ወጪ የትኛውም የሕዝብ ድርጅት የማይሸፍን ከሆነ።

ያልተከፈለ ዕዳ ("ሃልቫክ አሜዴት")

ይህ ብድር የሚሰጠው በስምምነት መሠረት ለመኪናው የሚወጡትን ክፍያዎች ሙሉ በሙሉ ወይም በከፊል ለመሸፈን ነው። ያልተከፈለ ዕዳን በስምምነት ትዕዛዛት መሠረት መመለስ ነው። የብድሩ መጠን በእንቅስቃሴው ገደብ ፐርሰንት አንጻር ነው። የመንገድ ደህንነት ተቋም ("ማኾን") "እንቅስቃሴው የተገደበው" ሰው በስምምነቱ መሠረት ከተፈቀደለት መኪና የበለጠ ትልቅ መኪና ያስፈልገዋል ብሎ በሚወስንበት ሁኔታ ለመኪና መገዛቱ የሚሰጠው ብድር በተቋሙ ውሳኔ መሠረት ይሰጠዋል። ያልተከፈለ ዕዳው ፐርሰንት የሚወስነው በእንቅስቃሴው ገደብ ፐርሰንት አንጻር እንደዚሁም የእንቅስቃሴ ገደብ ያለበት ሰው መንጃ ፈቃድ ካለው ወይም ከሌለው ነው።

ያልተከፈለ ዕዳ ("ሃልቫክ አሜዴት") ላለው መብት አንዲኖር የሚያደርጉ መስፈርቶች

1. "እንቅስቃሴው የተገደበ" ሰው መንጃ ፈቃድ ያለው ሆኖ ቢያንስ 40% የእንቅስቃሴ ገደብ ተወስኖለት ከሆነ።
2. እንቅስቃሴው የተገደበ" ሰው መንጃ ፈቃድ የሌለው ሆኖ ቢያንስ 60% የእንቅስቃሴ ገደብ ተወስኖለት ከሆነ እንደዚሁም "የመንጃ ፈቃድ" ያለው አብሮት በአንድ ሕንጻ ውስጥ የሚኖር ወይም አጠገቡ ባለ ሕንጻ ውስጥ የሚኖር ሆኖ እንቅስቃሴው በተገደበው ሰው እና በሾፊሩ በሚኖሩበት ሕንጻዎች መካከል ያለው ርቀት ከ500 ሜትር የሚያበልጥ ወይም ርቀቱ የበለጠ ሆኖ በስፈራ ውስጥ ቅርበት ባላቸው ሕንጻዎች ውስጥ የሚኖር ከሆነ።

"የመንጃ ፈቃድ ያለው"

የቅርብ ዘመድ ወይም ተጓዥ ባለሙያ በሚከተሉት መስፈርቶች መሠረት ነው።

1. "የቅርብ ዘመድ" ከእነዚህ አንዱ ነው፡- ባል/ሚስት፣ ልጅና የልጅ ባል/ሚስት፣ አባት፣ እናት - የእንጃራ አባትና እናት እንደገቢሁም በጉዳይ ቻ የሚያሳድጉትን ጨምሮ፣ ወንድም፣ እጎት፣ እሚታ፣ የልጅ ልጅ። ከእነዚህ አንዱ የመንቀሳቀስ ችግር ያለበት ከሆነና የሚኖረውም ከላይ ከተጠቀሱት ቢያንስ ከአንዱ ጋር በአንድ ሕንጻ ውስጥ የሚኖሩ ከሆነ ወይም በሱ መኖሪያና በሌሎቹ መኖሪያ መካከል ያለው ርቀት ከ1500 ሜትር የሚያበልጥ ከሆነ ወይም አንዱ ከሌላው ጋር በአንድ መንገድ ("ይሹቫ") ውስጥ በተቆራረቡ ሕንጻዎች ውስጥ የሚኖሩ ከሆነ።
2. "ተጓዥ ባለሙያ" ("መታገል") የሚባለው የቅርብ ዘመድ ያልሆነ ነው። ነገር ግን የቤቱዋህ ሌኡሚ ማገገሚያ ባለሙያ "እንቅስቃሴው የተገደበ" ሰው የቅርብ ዘመዱም ቢሆን በአብዛኛዎቹ የቀን ሰዓታት ውስጥ እንዲረዳው ሊወስን ይችላል። ተጓዥ ባለሙያ እንከብካቤ የሚደረግለት ሰው በአንድ ሕንጻ የሚኖሩ ወይም የተለያዩ ሕንጻዎች ሆነው በሕንጻዎቹ መካከል ያለው ርቀት "የቅርብ ዘመድ" ተብሎ በተደነገገው ውስጥ ያለውን ርቀት የሚያበልጥ ከሆነ ነው። ያልተከፈለውን ዕዳ በእንቅስቃሴ ውል ውስጥ ባሉት መመሪያዎች መሠረት መመለስ ያስፈልጋል።

תורתנו הנהיגה ש' תדמיון האויב הנהיגה תא... .ליתרונה הנהיגה

ከብድር ወሰን-ሀብት (“ኪራን ሀልባኦት”) የሚሰጥ ብድር

መኪና እና የተለዩ የመኪና ቁሳቁሶችን ለመግዛት የሚሰጥ ብድር፣ ይህም ቀረጥ ለመክፈል ከሚጠቅመው ያልተከፈለ ዕዳ በተጨማሪ ነው።

ቢቱዋህ ሌሎች “እንቅስቃሴው የተገደበ” ሰው መኪና እንዲገዛ ከብድር ወሰን-ሀብት ላይ ብድር መስጠት ይችላል። ይህም ለግል መኪና ባለሙሉነት ከሆነ፣ ከባድ የእንቅስቃሴ ችግር ካለበት እንደዚሁም ከሥራ የሚያገኘው ገቢ አነስተኛ ከሆነ ነው። ለብድሩ ያለው ባለሙሉነት ለእንደ ጊዜ ብቻ ሲሆን መብቱ የሚሰጠው የመንጃ ፈቃድ ላላቸው ብቻ ነው።

የመጀመሪያውን መኪናውን ለማግኘት - ከአዲስ መኪና ዋጋ 80% (ያለቀረጥ) ወይም ያለቀረጥ ወይም ቀረጥ - አልባ ከሆነው የመኪናው ዋጋ ከሁለቱ መካከል በርካቹ መሠረት። መኪናውን ለሚቀይር - በነበረው መኪና እና በሚገዛው መኪና መካከል ባለው ልዩነት ቀረጥ - አልባ መጠን ለሚገዛው ወይም አዲሱ መኪና ቀረጥ - አልባ ከሆነ ከሁለቱ መካከል በርካቹ መሠረት፣ ያለቀረጥ ከተገዛው የመኪናው ዋጋ 80% እስከ ከፍተኛው መጠን ድረስ - ከሁለቱ መካከል ርካቹን። መኪና በሚቀየርበት በማንኛውም ወቅት ብድሩ የሚሰጥ ሲሆን በእንቅስቃሴ ውል መሠረት ባለው ባለሙሉነት ላይ ተመርኩዞ ነው።

የባለሙሉነትን መስፈርቶች

- የሕክምና ኮሚቴው ወይም የሕክምና ይግባኝ ኮሚቴ የእንቅስቃሴ አካል ያለበት ሰው ተሽከርካሪ ወንበር ያስፈልገዋል ብሎ ወሰኖ ከሆነና ግለሰቡም ወንበሩን እየተጠቀመበት ከሆነ።
- የመንገድ ደኅንነት ሕክምና ተቋም ለየመገንጠያው ተሽከርካሪ ያስፈልገዋል ብሎ ከወሰነ።
- የእንቅስቃሴ ችግር ያለበት ሰው የግዴታ ውል ፈርሞ ከሆነና በውለም መሠረት ለሚከተሉት ቅድመ-ሁኔታዎች ቃል ከገባ፡-
 1. በተሽከርካሪ ወንበር ላይ ሆኖ ወደ ውስጡ ሊገባበት የሚችል ተሽከርካሪ መግዛት ወይም ተሽከርካሪ ወንበር ላይ ሆነው እያሉ ሊገደቡ የሚችሉትን ተሽከርካሪ መዘዎች።
 2. የመንገድ ደኅንነት ሕክምና ተቋም ጥሩ ናቸው ብሎ የወሰናቸውን ልዩ መሣሪያዎች በተሽከርካሪው ላይ መግጠም።

➤ በሕገ መሠረት ወይም በሌላ ውል ተሽከርካሪውን ያለቀረጥ ለመግዛት መብት ያለው (ልዩ መሣሪያዎች የተገጠሙበት ተሽከርካሪ ወይም የግል ተሽከርካሪ) በሕገ መሠረት ወይም ልዩ በሆነው ስምምነት እንደሚቀበል ለመምረጥ መብት አለው።

ልዩ መሣሪያዎች ለተገጠሙበት ተሽከርካሪ የሚሆኑ ልዩ መሣሪያዎችን ለመግዛት የሚያገለግል ብድር

ልዩ መሣሪያዎች የተገጠሙበት ተሽከርካሪ የሚባለው በተሽከርካሪ ወንበር ላይ ሆኖ ወደ ውስጡ ሊገባበት የሚችል ተሽከርካሪ ወይም ተሽከርካሪ ወንበር ላይ ሆነው እያሉ ሊገደቡ የሚችሉት ተሽከርካሪ ነው። ልዩ መሣሪያዎችን ለመግዛት የሚሆኑ ብድር የሚሰጠው ከሚከተሉት ውስጥ አነስተኛውን ነው።

1. ልዩ መሣሪያዎች፣ የሚገጠሙበት ክፍያና ቀረጡን ጨምሮ አጠቃላይ ዋጋው 95% የሆነ።
2. ልዩ መሣሪያዎች፣ የሚገጠሙበት ክፍያና ቀረጡን ጨምሮ አጠቃላይ ዋጋው በቢቱዋህ ሌሎች ዋጋ መሠረት 95% ከሆነ።

የባለሙሉነትን ሁኔታዎች

“እንቅስቃሴው የተገደበ” ሰው ልዩ የመኪና መሣሪያዎችን ለመግዛትና ለማስገጠም ብድሩን የመውሰድ መብት የሚኖረው የሚቀጥሉትን መስፈርቶች በሙሉ የሚያሟላ ከሆነ ነው።

- መሣሪያው በሚገጠምበት ቀን የእንቅስቃሴ ተቆራጭ (“ኪዳብት ናደዱት”) የሚቀበል ከሆነ።
- የሕክምና ኮሚቴ ወይም የሕክምና ይግባኝ ሰሚ ኮሚቴ ተሽከርካሪ ወንበር ወሰኖለት ከሆነና በወንበሩ እየተጠቀመበት ካለ።
- የመንገድ ደኅንነት ሕክምና ተቋም የወሰነለት መኪና የተለዩ መሣሪያዎች የሚገጠሙበት መኪና መሆኑን ከወሰነ እና በመኪናው ላይ የሚገጠሙበትንም መሣሪያዎች ከወሰነ።

ብድሩ የሚሰጠው የመንጃ ፈቃድ ላላቸውና ለሌላቸው ሲሆን በ5 ዓመት ውስጥ ወደ ስጦታ ይቀየራል። ይህም ቢቱዋህ ሌሎች መሣሪያዎች እንዲመለሱት አስቀድሞ ካልጠየቀ ነው።

➤ ለግል መኪና ልዩ መሣሪያዎች ለመቀበል ወይም ሊገዛቸው የሰጠታ መብት ያለው ሰው፣ በሕገ መሠረት ወይም በሌላ ስምምነት እርዳታውን እንደሚቀበል የመምረጥ መብት አለው።

ለግል መኪናዎች ልዩ መሣሪያዎች ለመግዛት እና ማስገጠም የሚያገለግል መመሪያ

ለግል መኪናዎች ልዩ መሣሪያዎች ለመግዛት እና ማስገጠም የሚያገለግል የሚመለሰው ከእነዚህ ከተጠቀሱት ዋጋዎች ውስጥ አነስተኛ የሆነውን ነው።

1. ልዩ መሣሪያዎች፣ የሚገጠሙበት ክፍያና ቀረጡን ጨምሮ አጠቃላይ ዋጋው 95% የሆነ።
2. ልዩ መሣሪያዎች፣ የሚገጠሙበት ክፍያና ቀረጡን ጨምሮ አጠቃላይ ዋጋው በቢቱዋህ ሌሎች ዋጋ መሠረት 95% ከሆነ።

የባለሙሉነትን ሁኔታዎች

“እንቅስቃሴው የተገደበ” ሰው ልዩ የመኪና መሣሪያዎችን ለመግዛትና ለማስገጠም ብድሩን የመውሰድ መብት የሚኖረው የሚቀጥሉትን መስፈርቶች በሙሉ የሚያሟላ ከሆነ ነው።

- መሣሪያው በሚገጠምበት ቀን የእንቅስቃሴ ተቆራጭ (“ኪዳብት ናደዱት”) የሚቀበል ከሆነ።
- የመንገድ ደኅንነት ሕክምና ተቋም ተሽከርካሪ ልዩ መሣሪያዎች ለመንጃት ያመቻታል ብሎ ወሰኖለት ከሆነ።
- ጊዜ ያላለፈበት የመንጃ ፈቃድ ካለው።
- ለእሱ የተወሰነለት የግል መኪና ከሆነ።
- መሣሪያዎች በተገጠሙ በ6 ወራት ውስጥ የቀረጥ ወረቀት (“ሐሽቦኒት ማስ”) እና የተገጠሙት መሣሪያዎች ዝርዝር ያለበት ጎረጃና ልዩ ልዩ ካለው።

➤ ለግል መኪና ልዩ መሣሪያዎች ለመቀበል ወይም ሊገዛቸው የሰጠታ መብት ያለው ሰው፣ በሕገ መሠረት ወይም በሌላ ስምምነት እርዳታውን እንደሚቀበል የመምረጥ መብት አለው።

የተሽከርካሪ ወንበር ማንኛ መግዣ ብድር

የተሽከርካሪ ወንበር ማንኛ የሚባለው በመኪናው ላይ የተገጠመ መሣሪያ ሲሆን ተሽከርካሪ ወንበሩን ወደ መኪናው ጣራ ላይ የሚያወጣ ወይም ወደ መኪና ዕቃ ማስቀመጫ ክፍል የሚከት መሣሪያ ነው።

የተሽከርካሪ ወንበር ማንኛ መግዣ ብድር ከእነዚህ ከተጠቀሱት ዋጋዎች ውስጥ አነስተኛ የሆነውን ነው።

1. የማንኛ መሣሪያው መግዣ፣ የሚገጠምበት ክፍያና ቀረጡን ጨምሮ አጠቃላይ ዋጋው 95% የሆነ።
2. ወኪል የሆነ (“መያዥ”) የማንኛ መሣሪያው መግዣ፣ የሚገጠምበት ክፍያና ቀረጡን ጨምሮ አጠቃላይ ዋጋው 95% የሆነ። ወኪል የሆነ የማንኛ መሣሪያ ዋጋ ከጊዜ ወደ ጊዜ ሊለዋወጥ ይችላል።

የባለሙሉነትን ሁኔታዎች

“እንቅስቃሴው የተገደበ” ሰው የተሽከርካሪ ወንበር ማንኛ ለመግዛትና ለማስገጠም መብት የሚኖረው የሚቀጥሉትን መስፈርቶች በሙሉ የሚያሟላ ከሆነ ነው።

- መሣሪያው በሚገጠምበት ቀን የእንቅስቃሴ ተቆራጭ (“ኪዳብት ናደዱት”) የሚቀበል ከሆነ።
 - የሕክምና ኮሚቴ ወይም የሕክምና ይግባኝ ሰሚ ኮሚቴ ተሽከርካሪ ወንበር ያስፈልገዋል ብሎ የወሰነለት እና ወንበሩን እየተጠቀመበት ያለ ከሆነ።
 - የተሽከርካሪ ወንበር ማንኛ ሊገጠምለት የሚችል መኪና ያለው እና ለመኪናው የሚስማማውን ማንኛ የገዛ።
- ለተሽከርካሪ ወንበር ማንኛ የሚሆን ብድር በ5 ዓመት ውስጥ አንድ ጊዜ የሚሰጥ ሲሆን ይህም የሚሆነው “እንቅስቃሴው የተገደበ” ሰው የባለሙሉነትን መስፈርቶችን ማሟላቱን የሚቀጥል ከሆነ ነው።

➤ የተሽከርካሪ ወንበር ማንኛ ለመቀበል ወይም ሊገዛቸው መብት ያለው ሰው፣ በሕገ መሠረት ወይም በሌላ ስምምነት ማንኛውን እንደሚቀበል የመምረጥ መብት አለው።

ለመንጃዣ የሚያገለግል ተመላሽ

በሕክምና ኮሚቴ ፊት መቅረብ ወይም በዝውውር/እንቅስቃሴ (“ናደዱት”) ስምምነት መሠረት ሌሎች ምርመራዎችን ማድረግ ያለበት በጤናው ምክንያት እና በሚኖርበት ቦታ ምክንያት በሕዝብ መንጃዣ መንጃዥ የሚያሟላ እንዲሁም ምርመራዎቹ በተደረጉበት ወር የዝውውር/እንቅስቃሴ (“ናደዱት”) ተቆራጭ መብት ከሌለው በተወሰኑ መስፈርቶች ለመንጃዣ ያወጣቸው ወጪዎች ይመለሱበት ዘንድ መብት አለው።

ልዩ መሣሪያዎች በተገጠሙለት መኪና መንጃዣን ለመለማመድ

ቢቱዋህ ሌሎች በእንቅስቃሴያቸው የተገደቡ በተሽከርካሪ ወንበር የሚጠቀሙ ሰዎች ልዩ መሣሪያዎች በተገጠሙበት መኪና ላይ እንዲለማመዱ ልዩ ፕሮግራም ያንቀሳቅሳል። ልምድ የሚደረገው የተፈቀደ የመንጃ መሣሪያዎች በተገጠሙበት መኪና ላይ ሲሆን ትምህርቱ የሚሰጠው አካለ ስንኩላንን መንጃዣ በሚያለማመዱ አስተማሪዎች አማካይነት ነው።

የመኪና ማቆሚያ ወረቀት/ካርድ

የመኪና ማቆሚያው ካርድ (“ታቭ ሐናይ”) የሚሰጠው በትራንስፖርት ሚኒስቴር አማካይነት ነው።

ለአካለ ስንኩላን ለሚሰጠው የመኪና ማቆሚያ ካርድ ባለሙሉነት የሚሆነው፡-

- በእንቅስቃሴ ረገድ የእንቅስቃሴ ገደብ ፐርሰንት የተወሰነለት
- እንቅስቃሴን በሚመለከት ጥቅማጥቅም የማይገኝ ነገር ግን ቢያንስ 60% አካለ ስንኩላን የተወሰነለት እና በትራንስፖርት ሚኒስቴር የተቀመጡትን መስፈርቶች የሚያሟላ።

ለመንቀሳቀሻ ክፍያ (“ጊምላ”) ጥያቄ አቀራረብ

እንቅስቃሴን በሚመለከት የጥቅማጥቅም ማመልከቻ ከማቅረብ በፊት ለዘን (“ማዘዘ”) ጤና ጥበቃ ቢሮ የእንቅስቃሴን ገደብ ለማሰወስ የሕክምና ምርመራ እንዲደረግ የማመልከቻ ቅጽ መላክ ያስፈልጋል። ቅጹን ከዚህ የጤና ጥበቃ ቢሮ፣ ከቢቱዋህ ሌሎች ቅርንጫፎችና ከቢቱዋህ ሌሎች ድረ-ገጽ ላይ ማግኘት ይቻላል። የጤና ጥበቃ ሚኒስቴር የዚህ ሕክምና ኮሚቴ ድገማ (“ጊምላ”) የሚያስገኘውን የእንቅስቃሴውን ችግር ደረጃ ከወሰነ በኋላ የእንቅስቃሴ ጥቅማጥቅም ለማግኘት ለቢቱዋህ ሌሎች ማመልከት ያስፈልጋል። የመመልከቻውን ቅጽ ከቢቱዋህ ሌሎች ቅርንጫፎችና ከቢቱዋህ ሌሎች ድረ-ገጽ ላይ ማግኘት ይቻላል። በሕክምና ኮሚቴው ውሳኔ የተገኘ መሰሉ የሚታዩ ሰው ውሳኔውን በተቀበለ በ60 ቀናት ውስጥ ለጤና ጥበቃ የጤና ይግባኝ ሰሚ ኮሚቴ ይግባኝ ማቅረብ ይቻላል።



በአደጋ የተጎዱ ሰዎች ዋስትና

በአደጋ የተጎዱ ሰዎች ዋስትና በቤት ውስጥ፣ በዕረፍት ጊዜ፣ ወይም በመዝናኛ ሰዓት በአደጋ ለተጎዱትና በዚህም ምክንያት የመሥራት ችሎታውን ላጣ ግለሰብ ድጎማ ያስገኛል። በሕገ መሠረት ድጎማው የሚከፈለው ግለሰቡ ለ90 ቀናት የመሥራት ችሎታውን ካጣ ነው።

አደጋ ስንል ምን ማለት ነው?

የገንዘብ ድጎማ ሊያሰጥ የሚችል አደጋ ማለት አንድ ግለሰብ በውጫዊ ምክንያቶች ያልተጠበቀ ድንገተኛ አደጋ ከደረሰበትና መሥራት የማይችል ከሆነ ነው።

መሥራት የማይችል የሚባለው የሚከተሉትን መስፈርት ካሟላ ነው።

- ተቀጥሮ ወይም በግል ሥራ የሚተዳደር ግለሰብ ሥራውን መቀጠል ካልቻለ ወይም ሌላ የሥራ ዓይነት መሥራት ካልቻለ
- ተቀጥሮ ወይም በግል ሥራ የማይሠራ በተጨማሪም በሆሰፒታል በሕክምና ላይ ወይም ቤት የአልጋ ቁራኛ ከሆነ ነው
- የቤት እመቤት - በቤት ውስጥ ምንም ዓይነት የሥራ እንቅስቃሴ ማድረግ የማትችል ከሆነ ነው።

አደጋ ለደረሰበት የሚሰጠውን ድጎማ የመቀበል መብት ያለው ማን ነው?

ዕድሜው 18 ዓመት የሞላው ግለሰብና እስከ የጡረታ መውጫ የዕድሜ ክልል ተቀማጭነቱ በእስራኤል ሀገር የሆነ (አዛውንትን በተመለከተ ያለውን ምዕራፍ ተመልከት) ። አደጋ በእስራኤል ሀገር ወይም ውጭ ሀገር የደረሰበት በተጨማሪም መሥራት የማይችሉ ከሆነ በእስራኤል ሀገር የቆዩበት ጊዜ ታስቦ ከላይ በተጠቀሱት መስፈርቶችና በሌላ ቦታ ሥራ ካልሠራ የጤና ምርመራ ካደረገና አደጋው ካጋጠመው በ72 ሰዓት ውስጥ የጤና ምርመራ ካደረገ ለአደጋ የሚሰጠው ድጎማ ይደርሰዋል።

ለአደጋ ጊዜ የሚሰጠው ድጎማ አንድ ግለሰብ የሚሰጠው መሥራት በማይችልበት ወቅት የሕክምና ድጎማ ተብሎ ወይም አደጋ ለደረሰበት ግለሰብ ካሳ ተብሎ ድጎማ የሚቀበል ከሆነ ብቻ ነው።

አደጋ ለጋጠመው ግለሰብ ለቀን የሚታሰብለት ሒሳብ

- ተቀጥሮ ለሚሠራ ወይም በግል ሥራ ለሚተዳደር ግለሰብ አደጋው ከመድረሱ 4 ወራት በፊት ለቤተሰብ ሌሎች መ/ቤት ይከፈል ከነበረው ገንዘብ 75% እጅ ይህንንም በ90 በመካፈል (በጥር 2014 ለቀን ከፍተኛው ክፍያ እስከ 1.094.63 ሺቄል ይጠጋል) ።
- ለማይሠራ ግለሰቦች እና የቤት እመቤት ለሆኑ በቀን 72.98 ሺቄል በጥር 2014

የክፍያ ጊዜ

አደጋው ከተከሰተ ማግስት ጀምሮ ለ90 ተከታታይ ቀናት ለአደጋ ተብሎ የሚከፈለው ክፍያ ይከፈላል።

ተቀጥሮ ለሚሠራ ወይም በግል ሥራ ተዳዳሪ ለሆነ መሥራት ያልቻለው ከ12 ቀናት ላከገጠ ጊዜ ከሆነ ለመጀመሪያዎቹ ሁለት ቀናት ለአደጋ ተብሎ የሚከፈለው ክፍያ አይከፈለውም።

ለማይሠራና የቤት እመቤት ለሆነች አደጋ ከደረሰበት ማግስት ጀምሮ ላሉት 14 ቀናት ይህ ለአደጋ ተብሎ የሚከፈለው ክፍያ አይከፈላቸውም።

የይግባኝ ማመልከቻ ስለ ማቅረብ

አደጋው ከደረሰባቸው አንስቶ በ90 ቀናት ውስጥ የሕክምና መረጃ በመያዝ አቅራቢያችሁ ከሚገኘው የቤተሰብ ሌሎች መ/ቤት በአደጋ ለተጎዱ የሚሰጠውን ድጎማ እንዲሰጣችሁ ማመልከቻ ማቅረብ ትችላላችሁ። ከተባለው ቀን አልፎ የሚቀርቡ ማመልከቻዎች ተቀባይነት ላያገኙ ይችላሉ። የማመልከቻ ቅጽ የሆነውን 2201/ኃ ከቤተሰብ ሌሎች ቅርንጫፍ መ/ቤቶች ወይም ከመሥሪያ ቤት ድረ ገጽ ማውረድ ትችላላችሁ። ቅጹንም በፖስታ ቤት ወይም በፋክስ መላክ ትችላላችሁ።



ሙያዊ ማገገሚያ ("ሺኩም ሚክዶ")

ለሙያዊ ማገገሚያ ባለሙያዎች የሚሆኑት እነማን ናቸው?

- በሥራ የአካል ጉዳት የደረሰበትና 10% የአካል ጉዳተኛነቱ የታወቀለት ወይም ጉዳቱ ሙያ በሚመዘኑ ጊዜ የታወቀለት ከሆነ።
- አካል ጉዳት - በሥራ ወይም በጠላት የተጎዳ ሳይሆን፣ የሕክምና አካል ጉዳትን ተረጋግጦለት 20% አካል ጉዳት ሆኖ ከቤተሰብ ሌሎች የአካል ጉዳት ድጋሚ ባይቀበልም፣ ለሙያዊ ማገገሚያ ባለሙያዎች ይሆናል።
- በጠላት የአካል ጉዳት የደረሰበትና 20% የአካል ጉዳትን የተወሰነለት እንደሆነ፣ በጠላት ተጎድቶ በዚህ ምክንያት የሞተ እንደሆነ የሚችል ሚስትና የሚችል ልጆች ለሙያዊ ማገገሚያ ባለሙያዎች ይሆናሉ።
- ባሏ የሞተባት/ሚስቱ የሞተችበት ሆነው በ "ሺኩም" ወይም በሥራ ጊዜ የአካል ጉዳት የደረሰባቸው ጥገኞች መምሪያ ከፍል የታወቁ ከሆኑ።

በደረሰባቸው የአካል ጉዳት ምክንያት በቀድሞ የሥራ ቦታቸው ተመልሰው መሥራት የማይችሉ ከሆነ፣ ወይም በሌላ በሚሰማቸው የሥራ ቦታ ገብተው መሥራት የማይችሉ ከሆነ እነዚህ ሁሉ ለሙያዊ ማገገሚያ ባለሙያዎች እንዲሆኑ ተወስኗል።

ባሏ የሞተባት/ሚስቱ የሞተችበት፣ ዕድሜያቸው ሥራ መሥራት በሚያስችል ክልል ውስጥ ሆነው ግን ሙያ የሌላቸው ከሆኑ ወይም ለመኖር በሙያቸው የማይተዳደሩ፣ ወይም ባል/ሚስት በመሞቱ ምክንያት የሙያ ለውጥ ማድረግ ያስፈለጋቸው ከሆነ፣ ለሙያዊ ማገገሚያ ባለሙያዎች ይሆናሉ።

የሙያዊ ማገገሚያ አገልግሎቶች ምን ናቸው?

አገጋሚው ለምርመራና ለመሥሪያ እርዳታ ለማግኘት ባለሙያዎች ነው። በማገገሚያ ወቅት ወይም በትምህርት ወቅት በሚከፈለው ክፍያ ዕርዳታ ያገኛል። (የአካል ጉዳትን ድጋሚ ለማይቀበል ወይም በግማሽ ለሚቀበል አካል ጉዳት) ለመኖር የሚሰጥ የኪስ ገንዘብ (ሚስት/ባል ለሞተበት) እንደዚሁም ትምህርት ነክ ለሆኑ ወቅቶች ለምሳሌ፣ የትምህርት ክፍያ፣ የትራንስፖርት ወቅቶች፣ መጽሐፎችና የትምህርት መሣሪያዎች፣ በትምህርት ሰዓትና በመተዳደሪያው ደንብ መሠረት ይከፈላል።

በማገገሚያው ቅርንጫፍ መሥሪያ ቤት የሚሠሩ ፀሐፊ፣ ባለሙያ የሆነ የማህበራዊ ጉዳይ ሠራተኛ፣ ሙያን በተመለከተና ስለምርመራው ትክክለኛነት ብሎም ወደ ሥራ ለመሰማራት የሚያስችሉትን ምክሮች፣ አገጋሚውን ካወቁትና የወደፊት ታታሪነቱን፣ ችሎታውን፣ እቅሙ

የማይፈቅደውን ከሕክምና ባለሙያዎች፣ ከሰነድ ባለሙያዎችና በተጨማሪም ከሌሎች ባለ ሙያዎች ጋር በመመካከር ወደ ሥራ ዓለም የሚሰማራበትን ምክር ይለግሱታል። ይህም ሲሆን በገበያ ላይ ያለውን ተፈላጊነት፣ ሙያውን ለመቀበል ያደረገውን ጥረት ጭምር ግምት ውስጥ በማስገባት ነው።

የትምህርቱ ጊዜ ባሕሪ (ዳክት) ና ቦታው፣ እንደጤንነቱ ውስንነት፣ ያለው የአካል ጉዳትን በጥርስነት ሲታይ እንደተመረጠው የሙያ ዓይነትና ችሎታ ይወሰናል። ሙያውን፣ በተለያዩ በትምህርቱ መጨረሻ የምስክር ወረቀት ወይም ዲግሪ ሊሰጡ ከሚችሉ የትምህርት ማዕከላት መማር ይቻላል። ከዚህ የትምህርት ሂደት በኋላ ወደ ሥራ ገብቶ ለመሰማራት "ሀሳብ" በተባለው ፕሮግራም እርዳታ መቀበል ይቻላል።

የማገገሚያ አገልግሎት በተለያዩ መንገዶች ሊሰጡ ይችላሉ እነዚህም፣ ግላዊ የሆኑ፣ በቡድን በሚሰጡ ትምህርቶች ("ሳድናዎች") ፣ ማኅበራዊ ድርጊቶች በሚረዱ ሁኔታዎች በሂደት ይሰጣሉ።

በሥራና በጠላት ለተጎዱ የሚሰጠው የ"የረከብ አገልግሎት" እርዳታ፣

በ "ረከብ" አገልግሎት በኩል በሕግና በደንብ መሠረት፣ በሥራና በጠላት ለተጎዱ የአካል ጉዳተኞች የድጋሚና የማገገም እርዳታ ተጨምሯል።

በሥራ የአካል ጉዳት የደረሰባቸው፣

የአካል ስንኩልነታቸው ደረጃ ቢያንስ 75% የሆነ ወይም መሃድ ያቃታቸውና የአካል ስንኩልነታቸው ደረጃ 65% - 74% የሆነ፣ በተለየ ሁኔታዎች ለግል መንከባከቢያ ልዩ የሆነ ድጋሚ ባለሙያዎች ይሆናሉ። ይህም ዕርዳታ ለአንድ ጊዜ መገልገያ የሚሆን መኪና መግዣ፣ መኖሪያ ቤትን ለማመቻቸትና አስፈላጊ ነገሮችን ለማሟያ የሚያገለግላቸው ሲሆን ከቦታ ቦታ ራሳቸውን ችለው ለማይሄዱ አካል ጉዳተኞች የሚሰጥ ነው።

በጠላት እንቅስቃሴ የተጎዱ፣ በጠላት እንቅስቃሴ ጊዜ በሞት ለተለዩ፣ ለሐዘንተኛ ቤተሰቦች፣

ለኑሮ ከሚቀበሉት ቤተሰብ በተጨማሪ የሚያገዝ ዕርዳታ ይሰጣቸዋል። በማገገሚያው መምሪያ የሚሠሩ የማኅበራዊ ሠራተኞች በቡድንና በግል፣ ሐዘንና አስከሬ ገጠመኝን ("ራራው") የሚቋቋሙበት ዕገዛ ያደርጉላቸዋል። እንደዚሁም ብዙ ዓመት በጥሪ ያሉ ቤተሰቦችን የሚያግዙ በጎ አድራጊዎች ይመደባሉ።

በቤተሰብ ሌሎች ውስጥ ያለ ሙያዊ ማገገሚያ ማለት የሕክምና ሂደት ሲሆን አካል ስንኩልነትን እና ባል የሞተባቸው ተስማሚ ሥራ አግኝተው ተሰማሪው እንዲሠሩ ለመርዳት ነው። እንደዚሁም የ "ረከብ" አገልግሎቶች በሥራ ላይ እያሉ አደጋ ለደረሰባቸውና በጠላት ተንኮል ጉዳት ለደረሰባቸው ጭምር ነው።

ለሙያ ማገገሚያ ማመልከት፣ በምትኖሩበት አካባቢ በሚገኘው የቤተሰብ ሌሎች መሥሪያ ቤት ቅጽ 270/271 ሞልቶ ማስገባት። በኢንተርኔትም በቤተሰብ ሌሎች ድረ ገጽ በማውረድ በጋራ ወይም በፋክስ ለቤተሰብ ሌሎች መሥሪያ ቤት መላክ ይቻላል።



የ“ሀብታሐት ሀክናሳ” ድጎማ

“ሀብታሐት ሀክናሳ” ማለት ለኑሮ የሚያስፈልገውን ዝቅተኛውን ገቢ ማግኘት ላልቻለ ለእያንዳንዱ እስራኤላዊ ሆነ ለቤተሰቡ የሚከፈል ድጎማ ነው።

የሀብታሐት ሀክናሳ ድጎማ ባለሙያዎች ማን ነው?
የእስራኤል ኗሪ የሆነ ለኑሮው የሚሆን ቀስትና በእጁ የሌለው ሁሉ ለሀብታሐት ሀክናሳ ድጎማ ባለ ሙያዎች ነው። የእስራኤል ኗሪ፣ የገቢው መጠን ለኑሮው ከሚያስፈልገው ገቢ በታች ያህን የሆነ እንደሆነ ለገቢው ማሟያ ድጎማ ይሰጠዋል፣ (የደመወዝ ማሟያ፣ ለሥራ አጠኝ የሚሰጥ ገንዘብ፣ እንዲሁም ለልጆች ማሳደጊያ የሚሰጥ. ወዘተ.)

ድጎማው የሚከፈለው ማመልከቻው ከቀረበበት ወር ጀምሮ ነው።

“ሀብታሐት ሀክናሳ” ለመቀበል ባለሙያዎች የሚያደርጉ ሁኔታዎች

“ሀብታሐት ሀክናሳ” ለመቀበል የሚያስፈልጉ መሰረቶችን ሁለቱም ማለትም ባል ሚስት ማሟላት አለባቸው።

- **ዕድሜ** - 20 ዓመት የሞላው በልዩ ምክንያቶች (በበሽታ፣ እርግዝና፣ አደንዛዥ ዕጽ በመጠቀምና ሌሎችም) አሥራ ስምንት ዓመት የሞላው ከሆነ ሀብታሐት ሀክናሳ ሊቀበል ይችላል።
- **ተከታታይ ኗሪ ነት** - ቢ ያ ን ስ 24 ወራቶች እስራኤል አገር በተከታታይ የኖረ። ይህ ሁኔታ የማይመለከተው - እስራኤል አገር የመጣ አዲስ ገቢ ቢያንስ 12 ወራት ያልሞሉት፣ እስራኤል አገር አዲስ ገቢ ከሆነ ገና 5 ዓመት ያልሆነው፣ ወላጆቹን በሞት ያጣ ልጅ፣ ወላጆቹ የተውጡ ልጅ፣ ባል/ሚስት ቢያንስ 24 ተከታታይ ወራት የእስራኤል ኗሪ ከሆነ፣ እሱ ወይም ባለቤቱ ከቤተሰብ ሌሎች የጡረታ ድጎማ ወይም የ“ሽአሪም” ድጎማ ወይም በሥራ አደጋ የደረሰባቸው የሚቀበሉትን ድጎማ የሚቀበልና በጎ አድራጊዎች የሚቀበሉትን የሚቀበል።
- **የገቢና ተሽከርካሪ ምርመራ** - ማመልከቻ ያቀረበው ግለሰብና የባል/ሚስት ገቢ አንድ ላይ ሆነው በሕገ ከተፈቀደው አነስተኛ ደረጃ ዝቅተኛ የሚገኝ ከሆነ። ግምት ውስጥ የማይገቡ ገቢዎች አሉ። በይዘታው ወይም በእሱ ጥቅም ሥር ተሽከርካሪ

- (ሞተር ሳይክልን ጨምሮ) ካሉና ዋጋው ከ40760 ሺቄል የሚያበልጥ ከሆነ፣ ከድጎማው ላይ ገንዘብ ይቀነሳል። ገንዘቡ የሚትታሰበው በዕድሜው፣ በገቢው መጠንና በመኪናው ዋጋ ላይ ተመሥርቶ ነው። በሕክምና ምክንያት የተነሣ ተሽከርካሪ ያለው ገቢው ከ40760 ቢበልጥም ከመኪናው የተነሣ ከድጎማው ላይ ምንም ገንዘብ አይቀነስበትም።
- **የሥራ ምርመራ** - ለ “ሀብታሐት ሀክናሳ” ድጎማ ያመለከተውና ሚስት/ባል ከሚከተሉት ውስጥ አንዱ የሚቆጠሩ ከሆነ፤
 - ሥራ አጥ
 - ዝቅተኛ በሆነ ደመወዝ የሚሠራ
 - በሙያ ትምህርት ሥልጠና ላይ የሚገኝ

የሥራው ምርመራ የማይመለከተው፡-

- 30 ቀናት በተከታታይ ሊሠራ የማይችል በሽተኛ ሰው (የታመመ)
- በሥራ ማገገሚያ (“ሺኩም ሚክጆ”) ላይ የሚገኝ
- ዕድሜያቸው ለጡረታ የደረሰ ወንድና ሴት (ስለ ሽምግልና የተደነገገውን ክፍል ተመልከት)
- ሁለት ዓመት ያልሞላው ልጅ የሚያሳድግ አባት ወይም እናት ብቸኛ አሳዳጊ
- ያገባ አባት፣ ልጆቹ በእሱ ቁጥጥር ያሉና ከእሱም ትንሹ ገና 7 ዓመት ያልሞላው ከሆነ
- በሽተኛ ቤተሰብን የሚንከባከብ (ባል/ሚስት፣ ልጅ፣ የሚያሳድገው ልጅ፣ ወላጆች)
- ከጋን ገንገል
- ቢያንስ ከ6 ተከታታይ ወራቶች በኋላ የተፈታ እስረኛ (ከተፈታበት ጊዜ ጀምሮ ለሁለት ወራት ያህል)
- የአገልግሎት ሥራ የሚሠራ እስረኛ.
- እገጠ ገንጠ ገንጠ ገንጠ
- እርጉዝ ሴት (ከ13 ዓመት የእርግዝና ጊዜ ጀምሮ እስከምትወለድ ድረስ)
- የአልኮሎል ወይም የአደንዛዥ ዕጽ ምርኮኛ የሆነ
- መንገድ የሚኖር (መኖሪያ የሌለው)

- ኦልፓን ተማሪ
- በቤተሰብ ሌሎች ስምምነት በማገገሚያ የሚገኝ ወይም በእስረኞች ማገገሚያ ባለሥልጣን ወይም መንግሥት በሚቆጠረው ማገገሚያ ቦታ የሚገኝ
- በአደጋ ወይም በድንገተኛ ሁኔታ በቅጥር ላይ የሚገኝ
- ልጅ፣ ከወላጆቹ አንዱ የእስራኤል ኗሪ ሆኖ በእስር ላይ የሚገኝ /አንደኛው ወላጅ የእስራኤል አገር ኗሪ ያልሆነ
- የቤት እስረኛ የሆነን ልጅ፣ ባል/ሚስት የሚጠብቅ
- 75% ብቁ ያለመሆን ደረጃ የተውሰነለት
- በተደበደቡ ሴቶች መሸሸጊያ (“ሚቅላጥ”) ውስጥ የምትገኝ ሴት

“ሀብታሐት ሀክናሳ” የሚቀበል - ወደ ውጭ በሚሄድበት ጊዜ

“ሀብታሐት ሀክናሳ” የሚቀበል ወደ ውጭ ከመሄዱ በፊት የድጎማ ሙሉቱን ቢያጣራ ይመረጣል።

- በእስራኤል አገር ወር ሙሉ ያልነበረ “ሀብታሐት ሀክናሳ” ተቀባይ፣ የዚያን ወር ድጎማ የመቀበል ባለሙያዎች አይሆንም፤
- በዓመት ሁለት ጊዜ ወይም ከዚያ በላይ ከአገር የወጣ (ከጥር 1 እስከ ታኅሣሥ 31 ድረስ) ከአገር በወጣበትና ወደ አገር በተመለሰበት ወሮች “ሀብታሐት ሀክናሳ” ባለሙያዎች አይሆንም።
- “ሸሩት ታዓሱካ” መገኘት የነበረበት “ሀብታሐት ሀክናሳ” ተቀባይ ወደ ውጭ በመውጣቱ ምክንያት ሳይገኝ ቢቀር የዚያ ወር ድጎማ ባለ ሙያዎች አይሆንም።

> ወደ ውጭ የወጣበት ምክንያት ሕክምና ለመቀበል ከሆነና ይህን ሕክምና እስራኤል ውስጥ ማግኘት የማይችል ከሆነ፣ ወይም በሽተኛውን ይዞ ለሕክምና ወደ ውጭ የሚሄድ ከጤና ጥበቃ ሚኒስቴር ፈቃድ ያለው፣ ውጭ በቆየበት ጊዜ እስከ 6 ወራት የ“ሀብታሐት ሀክናሳ” ባለሙያዎች ይሆናል።

ለድገቱ ማወቅ ባለሙሉ የሚገቡት

- ተቋም ውስጥ የሚገኙና ይህ ተቋም ወቅቱ በገንዘብ ሚኒስቴር፣ በሰነድ ላይ የሆኑትን በከተማ አስተዳደር ወይም በሃይማኖት ተቋማት የሚሸፈን ከሆነ፣
- መደበኛ ውትድርና አገልግሎት የሚሰጥ ግለሰብና ባለቤቱ
- 'ዕገሰላም' ህዝብ ለ ሃገር ገንዘብ ገቢ ለማግኘት የሚረዱትን ሰነድ ላይ በሚያስተምር ተቋም ውስጥ የሚሰጥ ሰነድ ላይ "የሸፈኑ" እና ቅጽን ላይ ያስተምሩ ተቋማት የሚሰጡ ለ "ሀብታሕት ሀክናሳ" ድገቱም ባለ ሙሉት እይታዎቹ። ቢሆንም በ "ሸፈኑ ተክሎት" ሸኚ ደብዳቤ መሠረት የሚሰጥና ብቸኛ ወላጅ የሆነ በተወሰኑ ሁኔታዎች ባለሙሉት ሊሆን ይችላል።

ለ "አብታሕት ሀክናሳ" ማመልከቻ አቀራረብ

ይህን የድገቱ ማመልከቻ ማመልከቻ በአቅራቢያ በሚገኝ የቤተሰብ ሌሎች መሥሪያ ቤት ማቅረብ ይቻላል፤ ድገቱም የሚከፈለው ማመልከቻው ከገባበት ወር ጀምሮ ነው። "ሀብታሕት ሀክናሳ" ውዝፍ ስለማይከፈል ማመልከቻ ሳታስገቡ አትቆዩ። የማመልከቻውን ቅጽ ከቤተሰብ ሌሎች ድረ ገጽ ከኢንተርኔት አውርዶ በፖስታ ቤት ወይም በፋክስ መለክ ይቻላል።

በሞት ጊዜ የሚሰጥ ገንዘብ፤

ይህ የአንድ ጊዜ የሰነድ ገንዘብ የሚሰጠው "ሀብታሕት ሀክናሳ" ሲቀበል ቆይቶ ለሞተው ሰው ለባል/ሚስት፣ ባል/ሚስት ከሌለ ለልጅ (በሕግ በተጠቀሰው መሠረት) የገንዘብ መጠን በሞት 2012፣ 8757 ሺቄል ነው።

የድገቱ ማወቅ መጠን በጥር ወር 2014 *				
የቤተሰብ ቅንብር	"ሚብሐን ታዓሱካ" የማይመለከታቸው ሰዎች የድገቱ ማወቅ 20+ - 25 ወይም ልጆች ያሏቸው፣ ሰዎች የድገቱ ማወቅ 20 - 55 የሆነ በማንኛውም የባለሙሉትነት ምክንያት **		ዕድሜያቸው 55 እና ከዚያ በላይ የሆኑ	
	የድገቱ ማወቅ መጠን	ለድገቱ ማወቅ ባለሙሉት የሚያደርግ ከፍተኛው የሥራ ገቢ (ከሥራው ውጪ ሌሎች ገቢዎች ከሌሉ)	የድገቱ ማወቅ መጠን	ለድገቱ ማወቅ ባለሙሉት የሚያደርግ ከፍተኛው የሥራ ገቢ
ብቸኛ	1,730	2,925	2,162	3,454
ባልና ሚስት	2,378	4,033	3,243	4,954
ባልና ሚስት + ልጅ	2,594	4,479	3,762	5,499
ባልና ሚስት + 2 እና ከ2 ልጆች በላይ	2,897	5,271	4,281	6,184
እንደ ወላጅ + ልጅ	2,897	5,464	3,535	7,437
ብቸኛ ወላጅ + 2 እና ከ2 ልጆች በላይ	3,373	6,258	4,400	8,878
ወላጅ የሌለው ልጅ/የተተው	2,022			
2 ወላጅ የሌላቸው ልጆች/የተተው	2,963			
ሁሉም ወላጅ የሌለው ልጅ/ተጨማሪ የተተው ልጅ	865			

* ከባልና ሚስት ውስጥ አንዱ ተኝቶ የሚታዘም ከሆነና ወጪው በሙሉ በገንዘብ ሚኒስቴር፣ በ "ሰነድ ላይ የሆኑት ሀይደቶች ወይም በካቢኒ አስተዳደር የሚሸፈን ከሆነ፣ ባል/ሚስት የእስራኤል ኗሪ ካልሆነ፣ ዕድሜዎ አነስተኛ ሆኖ ከወላጆቹ ጋር የምትኖር ከሆነ ጀድገቱም ገንዘብ ላይ 649 ሺቄል ይቀንሳል።

** ዕድሜያቸው ከ20 እስከ 25 የሆኑና ልጅ የሌላቸው እንደዚሁም አስገዳጅ የሥራ ፈተና ("ሚብሐን ታዓሱካ") ያለባቸው ድገቱም በ20% ይቀንሳል። ዕድሜያቸው ከ25 እስከ 55 የሆኑና ከፍ ያለ ፐርሰንት ያለው ድገቱም ከ12/2002 ጀምሮ በተከታታይ የተቀበሉ ወይም የ6 ተከታታይ ወር ዕድረት አድርገው የተቀበሉ ከፍ ያለ የድገቱ ፐርሰንት ይኖራቸዋል።

የልጅ ማሳደጊያ ገንዘብ

የልጅ ማሳደጊያ ገንዘብ የታለመው የእስራኤል ኗሪ የሆኑ፣ በእጃቸው ለልጅ ማሳደጊያ ገንዘብ የፍርድ ቤት ውሳኔ ያላቸውን እናትና ልጅ ለመርዳት ሲሆን እነሱም መክፈል ከሚገባው ግለሰብ ክፍያውን የማይቀበሉ ከሆነ ነው።

የገንዘብ መጠን ለልጅ ማሳደጊያ በተፈረደው መሠረት ወይም በቤተሰብ ሌሎች ደንብ መሠረት - በጣም ትንሽ በሆነው መጠን መሠረት። ቤተሰብ ሌሎች ለባለ መብቱ ገብዘቡን በየወሩ ይከፍልና በፍርድ መሠረት ከባለሰዎቹ ሙሉውን ገንዘብ ያስከፍላል። ቤተሰብ ሌሎች ባለሰዎቹን ገንዘብን ማስከፈል ከቻለ፣ የሚያስከፍለው መጠን ቤተሰብ ሌሎች ለባለመብቱ ከሚከፈለው የበለጠ ከሆነ፣ ልዩነቱን ለባለመብቱ ይከፍላል።

ለልጆች ማሳደጊያ ለሚሰጠው ገንዘብ ባለመብት ማን ነው?

- **ሚሰጡት** - የእስራኤል አገር ኗሪ የሆነችና ከፍርድ ቤት የልጅ ማሳደጊያ ገንዘብ የተፈረደላት፣ ከባለሰዎቹ ጋር አብራ የማትኖር፣ ባለ ዕዳው የልጅ ማሳደጊያ ገንዘብ በተፈረደበት ጊዜ የእስራኤል ኗሪ የሆነ ወይም ፍርድ ከመሰጠቱ በፊት ከ48 ወራት የመጨረሻዎቹን 24 ወራት እስራኤል አገር የኖረ፣
- **ልጅ** - የልጅ ማሳደጊያ ገንዘብ የተፈረደለትና ከእናቱ ጋር የሚኖር፣

የመብቱ ሁኔታዎች

- ለሴት - የምታሳድገው ቢያንስ አንድ ልጅ ከእሷ ጋር ካለ ወይም ያገባች አራት ማስተዳደር የማትችል፣ (የምታሳድገው ልጅ እንኳን ከእሷ ጋር ባይኖርም) ፣ ዕድሜዋ 60 እና ከዚያ በላይ የሆነ (የምታሳድገው ልጅ እንኳን ከእሷ ጋር ባይኖርም)
- ልጅ - እስከ 18 ዓመት ወይም እናቱ ያልያዘችውና ከእናቱ ጋር የማይኖር፣ አራቱን ማስተዳደር የማይችል፣ በመንግሥት ሆነ በአካባቢ አስተዳደር ወጪ ያልተያዘ ከሆነ
- የገቢ መጠን ምርመራ - በሕግ መሠረት የገቢ መጠን ምርመራን የሚያሟላ ከሆነ፣
- የልጅ ማሳደጊያ ገንዘብ የምትቀበለው ሴት ከአገር የወጣች እንደሆነ ገንዘብን መቀበሏን ትቀጥላለች። ገንዘብን የምትቀበለውም በዓመት ውስጥ ወደ ወጪ የወጣችው ከ3 ጊዜ የሚያበልጥ ከሆነና (ከዋር 1 እስከ ታኅሣሥ 31 ድረስ) አጠቃላይ

በቤተሰብ ሌሎች ደንብ መሠረት በ2014 የሚሰጠው የገንዘብ መጠን				
	55 ዓመት ያልሞላት		55 ዓመትና ከዚያ በላይ የሆናት	
	የድገት መጠን	ከዚህ የሚጀምር ድገት	የድገት መጠን	ከዚህ የሚጀምር ድገት
ከህጋዊ ጠባቂ ጋር ያለ ልጅ				
የመለከተችው ከ1.1.2003 በፊት	1946 ሺቄል	3335 ሺቄል	2162 ሺቄል	4784 ሺቄል
የመለከተችው ከ1.1.2003 በኋላ	1730 ሺቄል	2924 ሺቄል	2162 ሺቄል	4784 ሺቄል
ልጅ ከእሷ ጋር ያለ ሴት	2897 ሺቄል	5463 ሺቄል	3535 ሺቄል	7435 ሺቄል
ከሁለት በላይ ልጆች የያዘች ሴት	3373 ሺቄል	6256 ሺቄል	4400 ሺቄል	8877 ሺቄል
እንደገና ያገባች/በሕግ የታወቁ አብረው የሚኖሩ ሴትና ወንድ + ልጅ	1920 ሺቄል	4004 ሺቄል	2022 ሺቄል	4913 ሺቄል
እንደገና ያገባች ሴት/በሕግ የታወቁ አብረው የሚኖሩ ሴትና ወንድ + 2 ልጆች	2963 ሺቄል	5573 ሺቄል	2963 ሺቄል	6482 ሺቄል
ከሕጋዊ ጠባቂ ጋር ያለ ልጅ	2022 ሺቄል	3341 ሺቄል		
ከሕጋዊ ጠባቂ ጋር ያለ 2 ልጆች	2963 ሺቄል	4867 ሺቄል		
ከሕጋዊ ጠባቂ ጋር ያለ እያንዳንዱ ተጨማሪ ልጅ	865 ሺቄል	1236 ሺቄል		

* የልጅ ማሳደጊያ ገንዘብ የምትቀበለው ሴት ገቢ ከሥራና ከድገትም የምታገኘው እዚህ የተጠቀሱትን ዝቅተኛ መጠን የሚተኩ ከሆነ የምታገኘው የልጅ ማሳደጊያ ገንዘብ በከፊል ይሆናል። ገቢዋ ከዚህ መጠን ከፍ የሚል ከሆነ የልጅ ማሳደጊያ ገንዘብ ለመቀበል ባለመብት አትሆንም።

ቀናቱ ከ72 የሚያበልጡ ከሆነ ነው። የወጣችው ለሕክምና እስከሆነ ድረስ እነዚህ መመሪያዎች ተግባራዊ አይሆኑም።

ለልጅ ማሳደጊያ ገንዘብ ማመልከት፣

በመኖሪያ አካባቢ በሚገኘው የቤተሰብ ሌሎች ቅርንጫፍ መሥሪያ ቤት ማመልከት ይቻላል። በተጨማሪም ለልጅ ማሳደጊያ መጠየቂያ የተዘጋጀውን ቅጽ 5400/ኃ ከኢንተርኔት ከቤተሰብ ሌሎች

ድረ ገጽ አውሮጳ በመሙላት ባቅራቢያ በሚገኘው የቤተሰብ ሌሎች መሥሪያ ቤት ማመልከት ይቻላል። ከማመልከቻው ቅጽ ጋር የፍርድ ወረቀት ዋና ቅጽ ማያያዝ ያስፈልጋል። ከ“ሆዳኦ ለጋኦ” ፋይል እንደሌላት ማረጋገጫ ደብዳቤ ማምጣት ያስፈልጋል። የመጨረሻዎቹን 3 ወራት የደመወዝ መጠን የሚያሳዩ “ትላቾች”፣ ከባንክ የባንኩ ሒሳብ በሴታ ስም ብቻ መሆኑን የሚያሳይ ማረጋገጫ ማምጣት ያስፈልጋል።

በቤተሰብ ውስጥ በተፈጠረ ሁኔታ ምክንያት ወላጆቹ ለሞቱበት ልጅ የሚሰጥ ድገት

ቤተሰብ ሌሎች ባል/ሚሰጡ በፈጠራ ሁኔታ ምክንያት ወላጁ ለሞቱበት ልጅ ልዩ ድገት ይከፍላል።

ይህ ድገት የሚከፈለው የሚከፈሉ ልጆች ባለመብት ከሆኑትና ከሚቀበሉት ሌሎች ድገትም በተጨማሪ ነው። እነዚህም ለምሳሌ የልጆች ድገት የ“ሸአሪም” ድገት እና ሌሎች “ቁጽባዎች” ናቸው።

የመብቱ ሁኔታዎች

- ልጁ በዚህ ድገትም ባለመብት የሚሆነው የሚከተሉት ሁኔታዎች ያሉት እንደሆነ ነው።
- የሞተው ወላጅ የእስራኤል ኗሪ ከሆነ

- አንዱ ወላጅ ሕይወቱን ያጣው በባለ/ሚሰጡ ሲሆን (የጋብቻ ሥነ ሥርዓት ሳይፈጽሙ በጓደኝነት ያሉትንም ያካትታል)
- የአገሪቱ አቃቤ ሕግ ሁኔታው ድገትም እንደሚያሰጥ ከፈቀደ
- ግድያው የተፈጸመው ከ1.3.1994 በኋላ ከሆነ

የድገት መጠን

100% - 60% ከሙሉ ድገትም 6817 ሺቄል በዋር 2014፣ እንደ ልጆቹ ቁጥር መጠን።

ለድገት ማመልከት

ልጁ በአሱ እንክብካቤ ሥር የሆነ ሰው ማመልከት ይቻላል። ይህም ያለ ሕጋዊ ጠባቂ (“አፖትሮፊስ”) ትእዛዝም ሊፈጸም የሚችል ሲሆን የ“ረቫካ” አገልግሎት የድጋፍ ደብዳቤ አያይዞ ማቅረብ ያስፈልጋል። 18 ዓመት የሞላው ልጅ ጥያቄውን ራሱ ማቅረብ ይችላል። ይህን የድገት መጠየቂያ ማመልከቻ በአቅራቢያ በሚገኝ የቤተሰብ ሌሎች መሥሪያ ቤት ማቅረብ ይቻላል። 235/ኃ የተሰኘውን የማመልከቻ ቅጽ ከቤተሰብ ሌሎች ድረ ገጽ ከኢንተርኔት አውሮጳ በጋራ ቤት ወይም በፋክስ መላክ ይቻላል።

ለጽዮናዊ እስረኞችና በጠላት እጅ ተይዞ በሌላ አገር ለተገደለ ቤተሰቦች የሚሰጥ ድጋግ

የእስራኤል ዜግነት ያለውና እስራኤል ኗሪ ሆኖ፣ የጽዮናዊ እስረኛ መሆኑን የሚፈቅደው ባለሥልጣን ራሱ ወይም በእስር ቤት የሚገኝ የጽዮናዊ እስረኛ ቤተሰብ፣ በይሁዲነቱ የተገደለው ቤተሰቦች፣ በሕጉ መሠረት በ1992 እንደተወሰነው የጽዮናዊ እስረኛና ቤተሰቦቻቸው ለዚህ ድጋግ ባለመብት ይሆናሉ።

የመብቱ ዓይነት

- በጽዮናዊነቱ የታሰረ ወይም የተያዘ፣ በመታሰሩ፣ በመያዙና በመሰደዱ ምክንያት አካሉ የገደለ፣ የአካል ጉድለቱ ደረጃ ቢያንስ 10% የሆነ።
- የጽዮናዊ እስረኛ ወይም የተያዘ፣ የአካል ጎዳት ባይደርስበትም የገቢ መመዘኛን የሚያሟላ ከሆነ።
- በጽዮናዊነቱ የታሰረ ወይም የተያዘና ተይዞ ከስድስት ወራት በላይ የቆየ፣ እንዲሁም በጠላት አገር በአሥራት የሚገኝ ቢያንስ ከጠፋ ስድስት ወር ያለፈው ግለሰብ ባለቤትና ልጆች ለዚህ ድጋግ ባለመብት ይሆናሉ።
- ተይዞ ወይም ታሰሮ ወይም በስደት የነበረና እስራኤል አገር ከተቋቋመች በኋላ የሞተ የጽዮናዊ እስረኛ ቤተሰቦች*።
- እስራኤል አገር ከተቋቋመች በኋላ በሌላ አገር ለጽዮናዊነት እንቅስቃሴ በማድረግ፣ ይሁዲ በመሆኑ ወይም ለእስራኤል ባለው ድጋፍ ምክንያት የተገደለ ግለሰብ ቤተሰቦች*፣ ባሏ በውጭ አገር ታሰሮ ወይም ተይዞ የሞተባት ሴት፣ በሕጉ መሠረት የዚህ ድጋግ ባለ መብት አይደለችም።
- ከቤተሰብ ሌሎች ድጋግ ሲቀበል የነበረ ጽዮናዊ እስረኛ ከሞተ የሚቼ ሚስት/ባል፣ ወይም ልጆች (ወላጅ አልባ የሆኑ)።

አካሉ ለጉደለ ጽዮናዊ እስረኛ የሚሰጥ ድጋግ

የድጋግ መጠን የሚወሰነው እንደ አካል ጉደለነቱ ፐርሰንት መጠን ነው። የአካል ጉደለነቱ ደረጃ 100% የተሰጠው አካል ጉደለኛ በምዕራፍ 4ሀ ከናዚ ጋር ለተዋጉ በተወሰነው ሕግ መሠረት የተወሰነውን ያገኛል። (በዋር ወር 2014 - 4368 ሺቄል)

አንደገቢው መጠን ለጽዮናዊ እስረኛ የሚሰጥ ድጋግ

ይህ ድጋግ የሚከፈለው የገቢ መመዘኛ ለሚያሟላ አካሉ ለገደለ ለጽዮናዊ እስረኛና አካሉ ላልገደለ ጽዮናዊ እስረኛም ጭምር ነው። የዚህም ከፍተኛው የድጋግ መጠን ለአንድ ሰው 2620 ሺቄል (በዋር ወር 2014) ለባልና ሚስት ደግሞ 3931 ሺቄል (በዋር ወር 2014) ለዚህ ድጋግ ባለመብት የሆነ አንደ ገቢው መጠን ከአርኖና 66% ቅናሽ ያገኛል።

አሥራት ላይ ለሚገኝ ጽዮናዊ እስረኛ ሚስት/ባልና ልጆች የሚሰጥ ድጋግ

የድጋግ መጠን በባል/ሚስት ገቢ መጠን ይወሰናል። ምንም ገቢ የሌለው ሰው ሀብታህት ህክና የሚቀበለውን ያህል ድጋግ ይከፈላል።

ጽዮናዊው እስረኛ በእስር ላይ እንዳለ ለሞተባቸው ቤተሰቦች የሚሰጥ ድጋግ

ይህ ድጋግ በቤተሰብ ደንብ መሠረት በጦርነት ለሞቱት ወታደሮች ቤተሰቦች ከሚሰጠው ጋር እኩል ነው። (የመከላከያ ሚኒስቴር)

በጠላት እጅ ተይዞ በሌላ አገር ለተገደለ ቤተሰቦች የሚሰጥ ድጋግ

ይህ የድጋግ መጠን በጦርነት ለሞቱ ወታደሮች ቤተሰቦች ከሚሰጠው ጋር እኩል ነው። (የመከላከያ ሚኒስቴር)

ጽዮናዊ ባሏ በውጭ አገር ለተገደለባት ሴት የሚሰጥ ድጋግ

የዚህ ድጋግ መጠን እንደ "ኪጽባት ቫኪሪም" መጠን ነው። (በሕጉ መሠረት ለሌላ ድጋግ ባለመብት ባትሆንም)

የጥገኛ ድጋግ

ይህ ድጋግ የሚሰጠው ከቤተሰብ ሌሎች ለጽዮናዊነት እስረኞች የሚሰጠውን ድጋግ ሲቀበል ቆይቶ ለሞተ፣ ባል/ሚስት ወይም ልጆች የሚሰጥ ድጋግ ነው። ይህ ባል/ሚስት የሞተበት፣ የጽዮናዊነት ድጋግ የሚቋረጠው እንደገና የተጋባ እንደሆነ ነው።

ለጥገኛና ለ"ቪኪሪም" ድጋግ ወይም ለጥገኛና በሥራ ለተጎዳ ለሚሰጥ ድጋግ ባለመብት የሆነ ከሁለቱ ድጋግዎች አንዱን መምረጥ አለበት።

የድጋግ መጠን ጽዮናዊው እስረኛ ከመሞቱ በፊት ይቀበል ከነበረው ድጋግ 60% ነው።

በሞት ጊዜ የሚከፈል "ስጦታ"

ይህ ድጋግ የሚከፈለው ጽዮናዊ እስረኛ ባል/ሚስት ለሞተባቸውና ወላጅ ለሞተባቸው ልጆች ነው። ይህም የሚሆነው በሌላ ሥልጣን ሕግ በሞት ጊዜ የሚሰጥ ድጋግ ባለመብት ያልሆነ እንደሆነ ነው። የድጋግ ክፍያ መጠን በዋር 2012 - 9089 ሺቄል።

ለጽዮናዊ እስረኛ አካል ጎደሎ የሚሰጡ ጥቅማጥቅሞች

ሕክምና፣ ሆስፒታል ውስጥ ተኝቶ መታከም፣ ማገገም፣ ሙያ እየተማረ የሚያገገምበት፣ የሰባት ቀን ወጭ ሊሸፍን የሚችል ለመዝናኛ የሚሰጥ ክፍያ፣ የጥቅማጥቅሞች ድጋግ፣ እንደዚህም በ"አርኖና" ክፍያ ላይ ቅናሽ ያገኛል (እስከ 66%)።

* תיזמן יא נא ,הריה ,ת"י ,אירח תב/ב .

ይሁዲ ላልሆኑ "ሐሲዴ ያላም" የሚሰጥ ድጋግ

"ያድ ቫሼም" የተባለው የመዘከሪያ ድርጅት "ሐሲዴ ያላም" መሆኑን ዐውቆ ያጸደቀለት ከሆነ፣ ተቀማጭነቱ እስራኤል አገር ከሆነ፣ እንደዚሁም ቤተሰቦቹ (ባል/ሚስት የሌለ ከሆነ፣ በቤተሰብ ሌሎች ደንብ መሠረት ልጁ የሆነ ተቀማጭነቱ እስራኤል አገር የሆነ) እነዚህ የድጋግ ባለመብት ናቸው።

የካሳው ክፍያ በገንዘብ

በየወሩ የሚከፈለው የገንዘብ መጠን የአማካይ ደመወዝን ያህል ይሆናል። (በዋር ወር 2014 - 9089 ሺቄል)

የመዝናኛ "ስጦታ" እና የ"አርኖና" ቅናሽ

ይሁዲ ላልሆኑ "ሐሲዴ ያላም" ሚስት/ባል ለመንግሥት ሠራተኛ ክፍያ መጠን ለስምንት ቀን የሚሆን የመዝናኛ ክፍያ እንደዚሁም ለአርኖና ክፍያ 66% ቅናሽ ይደረግለታል።

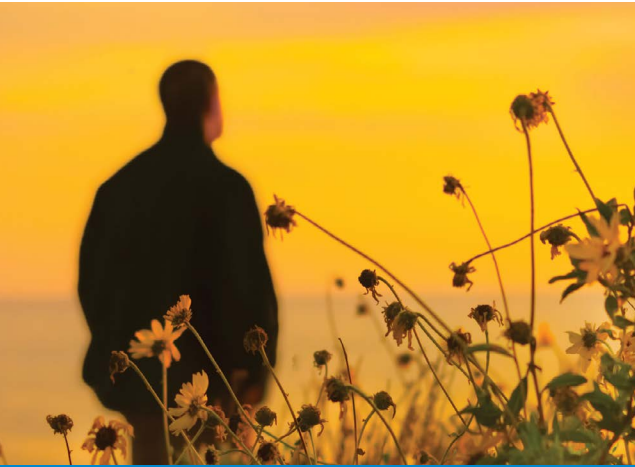

የ“ሻኢሪም” ዋስትና

“ኪጽባት ሻኢሪም”

ለ“ኪጽባት ሻኢሪም” ባለሙሉት የሚሆነው ማን ነው?

- **ሚስቱ የሞተችበት** - ባለቤትና የሞተችበት ወቅት ባል ወይም በሕጋዊ መንገድ ባይጋቡም በሕዝብ የታወቁ ከሆነ፣ ከተጋቡ ቢያንስ አንድ ዓመት ከሆናቸው፣ (ባል 55 ዓመትና ከዚያም በላይ ከሆነው ከተጋቡ ግማሽ ዓመት ከሆናቸው)፣ የሚገደዱ ከአሱ ጋር ካለ ወይም የገቢውን መመዘኛ የሚያሟላ ከሆነ።
- **ባላ የሞተባት** - በሞተበት ወቅት የሚቻል ወይም በሕጋዊ መንገድ ባይጋቡም በሕዝብ የታወቁ ከሆነ፣ ከተጋቡ ቢያንስ አንድ ዓመት ከሆናቸው (ዕድሜዋ 55 እና ከዚያም በላይ ከሆነ ከተጋቡ ግማሽ ዓመት ከሆናቸው) ወይም ልጅ ወልዳለት ከሆነ።
- **ልጅ (ወላጅ የሞተበት)** - ሚቹ በሞተበት ወቅት ልጅ የሆነ፣ (የአንገራ ልጅ፣ የጉዳፊቻ ልጅ ወይም የልጅ ልጅ ሚቹ ብቻ ያሳድጋቸው የነበረ፣ ባለትዳር ከሆኑት በስተቀር) ከሚከተሉት ውስጥ አንዱ ሆኖ በሱ ላይ ያለ ከሆነ፣
 - 18 ዓመት ያልሞላው
 - 20 ዓመት ያልሞላውና ትምህርቱን ከአንደኛ ደረጃ ትምህርት በላይ የሚጣር ወይም ለማትረከ ፈተና ለማሟላት የሚጣር፣ ወይም የትምህርት ችሎታው የተጓደለ ከሆነና በጥቅም ሊሆን የሚችል ተቋም ውስጥ የሚጣር ከሆነ
 - 20 ዓመት ያልሞላውና ውትድርና ከመሄዳዎ በፊት የውትድርና ተቋም ለዚህ ተብሎ በተቋቋመ ት/ቤት ውስጥ ገብቶ የሚጣር ከሆነ
 - 24 ዓመት ያልሞላውና በወታደር አገልግሎት ውስጥ ግዴታዊ አገልግሎት የሚያደርግ (የሙሉ ጊዜ 36 ወራቶች)
 - 24 ዓመት ያልሞላውና በበጎ ፈቃድ ሕዝብን በማገልገል የሚያገዝ (በጥቅም ሊሆን የሚችል ተቋም ውስጥ)
 - 24 ዓመት ያልሞላውና ውትድርና ሆኖ ትምህርት የሚጣርና በመጣሩ ምክንያት የውትድርና አገልግሎት የተላለፈለት፣
 - 21 ዓመት ያልሞላውና ሕዝብን ለማገልገል ዓላማ በበጎ ፈቃድ እስከ 12 ወራት የሚያገለግል (የውትድርና አገልግሎት በበጎ አድራጎት ምክንያት የተላለፈለት) ለኪጽባ ሻኢሪም ባለሙሉት የሚሆኑት ሥራ ሠርታ የማታውቅ ቤት (ከቤት ሥራ በስተቀር)

▶ תבצק את שאלתך באמצעות הטלפון (052-5111111) או באמצעות הדואר האלקטרוני (info@shira.gov.il).

ለ“ኪጽባት ሻኢሪም” ባለሙሉት የሚያደርጉ መመዘኛዎች

- ሚቹ በሞተበት ሰዓት የእስራኤል አገር ኗሪ ከሆነ
- ሚቹ “የመመዘኛውን ዘመን” ያሟላ ከሆነ - ከመሞቱ በፊት 12 ወራቶች ዋስትና የነበረው ከሆነ፣ ወይም ከመሞቱ በፊት 15 አመት ውስጥ 24 ወራት ዋስትና ያለው ከሆነ፣ ከመሞቱ በፊት ከ10 ዓመት ውስጥ 60 ወራት ዋስትና የነበረው ከሆነ ወይም 144 የዋስትና ወራት ከነበረው፣ ወይም 60 የዋስትና ወራቶች፣ ዋስትና ከሌላቸው ወራቶች ያላነሱ ከሆነ
- የመመዘኛ ወቅት የማይመለከተው - ዋስትና ያለው አዲስ ገቢ ከሆነ ዓመት ሳይሞላው የሞተ እንደሆነ፣ ዋስትና ያለው 19 ዓመት ሳይሞላው የሞተ እንደሆነ፣ ዋስትና ያለት ሴት ከተፋታች ወይም ባላ ከሞተ በአንድ ዓመት ጊዜ ውስጥ ከሞተች፣ ዋስትና ያለው ለባለቤቱ ወይም ልጆቹ ዋናው የገቢ ምንጭ ከሆነ፣ ልጆቹ ያሉት ባለቤትና ከሞተ፣ የአካል ገደብነት ደግሞ ስትቀበል የነበረች ባለቤትና
- የዋስትና ክፍያ (ቅጥር ሠራተኛ ላልሆኑና የቤት እመቤት ላልሆኑት)

▶ ባለዕዳ ሰው ከሞተ “ኪጽባት ሻኢሪም”ን ሊያሰርዝ ወይም መጠኑን ሊያስቀንስ ይችላል። (እንደ ዕዳው መጠንና እንዳልተከፈለበት ጊዜ) በዚህ አጋባብ መብቱ በሕግ ይታያል።

በጥር 2014 የ“ኪጽባት ሻኢሪም” የክፍያ መጠን
 ሚስት/ባል ለሞተበት ያለ ልጅ ዕድሜያቸው ከ40-50 ዓመት ለሆኑ 1150 ሺቄል
 ሚስት/ባል ለሞተበት ያለ ልጅ ዕድሜያቸው 50 ዓመትና ከዚያም በላይ ለሆኑ 1531 ሺቄል
 ሚስት/ባል ለሞተበት ዕድሜው 80 ዓመት ለሆነው 1617 ሺቄል
 ሚስት/ ባል ለሞተበት ከአንድ ልጅ ጋር 2249 ሺቄል
 ሚስት/ ባል ለሞተበት ከሁለት ልጆች ጋር 2967 ሺቄል
 ለአያንዳንዱ ተጨማሪ ልጅ 718 ሺቄል

የቤቱክ ተጨማሪ - የሚችሉ ባለቤት ለ“ቤቱክ” ጭማሪ ባለሙሉት የሚሆኑት ባለቤትናው ከመሞቱ በፊት ቢያንስ 11 ዓመትና ከዚያ በላይ ዋስትና የነበረው ከሆነ ነው።

አንድ እስራኤላዊ ኗሪ ከሞተና በሕይወት እያለ የ“ዚክና” እና የ“ሻኢሪም” ዋስትና በሕጉ በተጠቀሰው የጊዜ ገደብ መሠረት ከነበረው ለሚችሉ ባለቤት እና ልጆች ካሳ (“ቂጽባ”) ያስገኛል።

የጭማሪው መጠን: ለአያንዳንዱ ዓመት ከ11ኛ ዓመት ጀምሮ - ከ“ኪጽባው” 2% ከፍተኛው የጭማሪ መጠን 50%

ለሚቹ የተከፈለው የ“ዚክና” ካሳ የተቆራጭ ማዘግየት ጭማሪ ወደ “ኪጽባት ሻኢሪም” አይተላለፍም።

የጤንነት ዋስትና አቀናገስ - ከ“ኪጽባት ሻኢሪም” የዋስትና ክፍያ 103 ሺቄል ብቻ ይወርዳል። ይህም የሚሆነው “ኪጽባት ሻኢሪም” ተቀባይ ዋስትና የሚያስከፍለው ሌላ ገቢ የሌለው እንደሆነ ነው።

የገቢ ማሟያ

ገቢው አነስተኛ የሆነና “ኪጽባት ሻኢሪም” የሚቀበል፣ የሥራ መመዘኛ የሚያሟላና ሌሎች መስፈርቶችን የሚያሟላ (ለምሳሌ ተሽከርካሪ፣ ንብረት) ለገቢ ማሟያ “ኪጽባ” ባለሙሉት ይሆናል። ተጨማሪው ገንዘብ የሚሰጠው ኪጽባ ዝቅተኛውን የገቢ መጠን ለማሟላት ይጠቅማል።

የ“ኪጽባት ሻኢሪም” የገንዘብ መጠን ከገቢ ማሟያው ጋር በጥር 2014:
 ሚስቱ/ባላ የሞተባት ልጅ የሌላቸው - 2803 ሺቄል
 ሚስቱ/ባላ የሞተባት ከአንድ ልጅ ጋር - 4487 ሺቄል
 ሚስቱ/ባላ የሞተባት ከሁለትና ከሁለት ልጆች በላይ - 5421 ሺቄል
 ሚስቱ/ባላ የሞተባቸውና ዕድሜያቸው 70 ዓመት የሆናቸው ግን ገና 80 ዓመት ያልሞላቸው - 2887 ሺቄል
 ሚስቱ/ባላ የሞተባት ዕድሜያቸው 80 ዓመት የሞላ - 3016 ሺቄል

ለ“ኪጽባት ሻኢሪም” እና ለገቢ ማሟያ ማመልከት 410/ሪቦ በተሰኘው ቅጽ ላይ በጽሑፍ በአቅራቢያ በሚገኘው የቤተሰብ ሌሎች ቅርንጫፍ መሥሪያ ቤት ማመልከት ይቻላል። ይህን “ኪጽባት ሻኢሪም” ማመልከቻ ሰውና ከሞተበት ቀን ጀምሮ እስከ 12 ወር ድረስ ማመልከት ይቻላል።

ሚቹ ጠረጠራ ወይም የአካል ጎደሎ ኪዳን ተቀባይ ከነበረ፣ “ኪዳን ቫኪሪም” የሚከፈለው ስውየው በሞተ በወሩ የመጀመሪያ ቀን ነው።

ግን ሚቹ ጠረጠራና የአካል ጎደሎ ኪዳን የማይቀበል ከሆነ “ኪዳን ቫኪሪም” በሚከተሉት ዓይነት ይከፈላል፡-

- ኪዳን ቫኪሪም የገቢ ማሟያ የሚያስፈልገው ከሆነ ከፍያው በሞተበት ወር 1 ጀምሮ ይከፈላል ቫኪሪም
- “ኪዳን ቫኪሪም” የገቢ ማሟያ የማይሰፈልገው ከሆነ፣ የሞተው በወሩ ከ16 በፊት ከሆነ በሞተበት ወር 1 ይከፈላል፣ የሞተው በወሩ ከ15 በኋላ ከሆነ የሚከፈለው በወሩ 1 ቀን ሲሆን በሞተበት ወር ሳይሆን በሚቀጥለው ወር ማለት ነው።

ባለሙሉ ያመለከተው ዘገይቶ ከሆነ ኪዳን የሚያገኘው ከ12 ወራት በኋላ ነው።

የማመልከቻውን ቅጽ ከቢቱዋህ ሌኦሚ ድረ ገጽ ከኢንተርኔት ላይ በማውረድ በፖስታና በፋክስ መላክ ይቻላል።

ልዩ ድጎማ (“ቪኪሪም”)

የአስራአል ኗሪ ሆኖ ዋስትና ያልገባ ምክንያቱም አስራአል አገር የመጣ ዕድሜው 60 ዓመት ከሞላ በኋላ ሲሆን ለሱ ሚስትና ልጆች የቪኪሪም ድጎማ ይከፈላቸዋል። ልዩ ድጎማው ከፍያ በቢቱዋህ ሌኦሚ ሕግ መሠረት ከኪዳን ቫኪሪም ከፍያ አያንስም፣ ግን የ“ቪኪክ” ጭማሪ አይኖረውም።

ልዩ ድጎማ ባለሙሉ የሚያደርጉ ሁኔታዎች (“ቪኪሪም”)

ለድጎማ ሙሉ የማይኖረው፣ በቢቱዋህ ሌኦሚ ሕግና ደንብ መሠረት ነው፣ በገቢው ምርመራ የሚያሟላ፣ ተጨማሪ የገቢ ማሟያ የሚከፈለው እንደ ሙሉ ሁኔታ ነው።

ለሌላ ኪዳን ባለሙሉ የሆኑና ለ“ኪዳን ቫኪሪም” ባለሙሉ የሆኑ ሰዎች

በዚያው ምክንያት “ኪዳን ቫኪሪም” ና ሌላ ተመሳሳይ ኪዳን የመቀበል ባለሙሉት በቢቱዋህ ሌኦሚ ሕግና በሌሎችም ሕጎች መሠረት ከሁለቱ ኪዳንዎች አንዱን መምረጥ አለበት። የጠረጠራ ድጎማ የሚቀበልና በኋላ ለ“ቪኪሪም” ባለሙሉ የሆነ፣ “ቪኪሪም” የሚቀበልና ለጠረጠራ ድጎማ ባለሙሉ የሆነ፣ ሙሉውን የጠረጠራ ድጎማ ለመቀበልና የ“ቪኪሪምን” ድጎማ በከፊል እንዲቀበሉ፣ ሙሉታቸው በሕገ መሠረት ይታያል።

በውጭ አገር የሚኖር

“ኪዳን ቫኪሪም” ወይም ልዩ “ኪዳን ቫኪሪም” የምትቀበል ከሆነ ወደ ውጭ አገር ለመሄድ ስትሳኑ ለቢቱዋህ ሌኦሚ ማሳወቅ አለብህ።

የ“ቪኪሪም ስጦታ” (አርዳታ)

ሚስቱ/ ባሏ የሞተበት ዕድሜያቸው 40 ዓመት ያልሞላውና ልጆች የሌሏቸው ከሆነ፣ ሚስቱ የሞተችበት የገቢው መጠን ከፍተኛ ሆኖ “ኪዳን ቫኪሪም” ባለሙሉት እንዳይሆን ከገደው፣ አንድ ጊዜ የሚከፈል ስጦታ ባለሙሉት ይሆናሉ አንድ በየወሩ ለ“ኪዳን ቫኪሪም” ባለሙሉት አይሆኑም። የስጦታው መጠን - የ36 ወራት የ“ኪዳን ቫኪሪም” ከፍያ ይሆናል።

በጋብቻ ጊዜ የሚሰጥ ስጦታ” (አርዳታ)

ሚስቱ/ ባሏ የሞተበት “ኪዳን ቫኪሪም” የሚቀበል፣ ያገባ/ ያገባች አንድ ጊዜ ብቻ የሚሰጥ የ36 ወራት “ኪዳን ቫኪሪም” ፣ የ“ስጦታ” ባለሙሉት ይሆናሉ። “ማዕናኩ” በሁለት ዓይነት መጠን ይከፈላል፤ አንደኛው ከጋብቻ ቀን በኋላ፣ ከተጋባ ከሁለት ዓመት በኋላ፣ (የ“ኪዳን ቫኪሪም” ሙሉት ይቆረጣል፣ ከልዩ ምክንያቶች በስተቀር ባሏ የሞተበት “ኪዳን ቫኪሪምን” ያለማቆረጥ ትቀበላለች። ባሏ/ ሚስቱ የሞቱባቸውና ተጋብተው “ቪኪሪም ስጦታ” የተቀበሉ፣ ከተጋቡ በአሥር ዓመት ውስጥ ቢፋቱ፣ እንደገና የ“ኪዳን ቫኪሪም” ባለሙሉት ሊሆኑ ይችላሉ።

የሙያ ማገገሚያ ሚስት/ ባል ለሞተባቸው

ምርመራ፣ ወደ ሥራ ለመመዘን የባለሙያ ተኞች መመሪያና ዕርዳታ፣ የሙያ ትምህርት፣ (የሙያ ስልጠና) በሚማሩበት ጊዜ የሚከፈል የመተዳደሪያ ገንዘብና ትምህርትን በተመለከተ ልዩ ልዩ ወጭዎችን በመሸፈን ይረዳል።

ለሙያ ማገገሚያው ባለሙሉት ማን ነው?

ዕድሜያቸው በሠራተኛ ዕድሜ ከልል ያሉ ሚስቱ/ ባሏ የሞተባቸው፣ በ“ቪኪሪም” መምሪያ ወይም በሥራ ጊዜ የተገዱ ሰዎች መምሪያ የታወቁ ከሆኑና የሙያ ዕውቀት የሌላቸውና ለመተዳደሪያቸው መሥራት የማይችሉ ከሆኑ ወይም ሚስት/ ባል ስለሞተባቸው ሙያ ለመቀየር የተገደዱ እንደሆነ ነው። የሙያ ማገገሚያውን ለመቀበል በአቅራቢያ በሚገኘው ቢቱዋህ ሌኦሚ የማገገሚያ ጸሐፊ ማመልከትና አስፈላጊውን የሙያ ማገገሚያ ቅጽ መሙላት ያስፈልጋል።

ወላጅ ለሞተባቸው የሚሰጥ የመተዳደሪያ ገንዘብ

ወላጅ የሞተበት ልጅ አብዛኛውን ጊዜውን የሚያሳልፈው ከአንደኛ ደረጃ በላይ በትምህርት በመማር ወይም የሙያ ስልጠና፣ እንደ ወላጅ የገቢ መመዘኛ፣ ሚስቱ/ ባሏ ከሞተበት ለ“ኪዳን ቫኪሪም” ተጨማሪ ከፍያ ባለሙሉት ከሆነ ወላጅ ጋር የሚኖር ልጅ የከፍያው መጠን 569 ሺቄል፣ ሚስቱ/ ባሏ የሞተባቸውና ተጨማሪ ከፍያ ባለሙሉት ላልሆኑ ልልጅ የሚከፈለው የገንዘብ መጠን 788 ሺቄል ነው።

የማመልከቻ ቅጽ የሆነውን 2910/ጋቢ በቢቱዋህ ሌኦሚ ድረ ገጽ ከኢንተርኔት በማውረድ በፖስታ ቤት ወይም በፋክስ መላክ ይቻላል።

ስጦታ ባር ሚጽቫ

ወላጅ ለሞተበት የ13 ዓመት ለጅ፣ ለሴት ልጅ 12 ዓመት፣ በ2014 ዓም የሚሰጠው የስጦታ መጠን 5838 ሺቄል ሲሆን ይህ ስጦታ ልዩ “ኪዳን ቫኪሪም” የሚቀበሉትን አይመለከትም።

የማሞቂያ ስጦታ

ዕድሜው ለጠረጠራ የደረሰና “ኪዳን ቫኪሪም” የሚቀበል፣ በዓመት አንድ ጊዜ የማሞቂያ ስጦታ የሚከተሉት ሁኔታዎች ያሉት ከሆነ ይከፈላል፣

- ከሚከተሉት ወራቶች ውስጥ በጥቅምት፣ ኅዳርና ታኅሣሥ በዚያው ዓመት ለጠረጠራ ማሟያ ገንዘብ ተቀብሎ ከሆነ፣
- ከሁለት ወር ባላነሰ፣ በሕገ መሠረት “ቀዝቃዛ” ተብሎ በተወሰነው አካባቢ የሚኖር ከሆነ

የሚሰጠው ስጦታ ለመላው ቤተሰብ ነው። የስጦታው ገንዘብ መጠን በጥር 2014 ዓ.ም. 553 ሺቄል ሲሆን የሚከፈለውም ወዲያውኑ ከጥቅምት ወር ኪዳን ጋር ነው።

በሞት ጊዜ የሚከፈል ስጦታ

የሞተው ሰው ከሚከተሉት የአንዱ “ኪዳን” ተቀባይ ከነበረ፣ ጠረጠራ፣ ቫኪሪም፣ አካል ጎደሎ፣ የሥራ ጎዳተኛ፣ በሞቱ ጊዜ ሚስቱ/ ባሏ ለነበረው አንድ ጊዜ ብቻ የሚከፈለው ስጦታ ይከፈላል። ባል/ ሚስት ከሌለ ለልጅ (“ልጅ” የሚለውን ቀደም ባለው ገጽ ተመልከት) ይከፈላል። በጥር 2014 የስጦታው መጠን 8757 ሺቄል ነው።

በቀብር ጊዜ የሚሰጥ ገንዘብ

በቀብር ሥነ ሥርዓት ጊዜ ለሚያስፈልገው ወጭ መሸፈኛ እንዲሆን የሚከፈለው ለ“ ሌቭሪት ካዲሻ” ነው።



የጡረታ ዋስትና

የጡረታ ዋስትና የታቀደው ለእስራኤል ኗሪዎች በእርጅና ጊዜ ቋሚ ገቢ ለማስገኘት ነው። ዝቅተኛ ገቢ ያላቸው ለ "ገቢ ማሟያ ጭማሪ" ባለሙያዎች ናቸው።

የጡረታ ዋስትና ባለሙያዎች ማን ነው?

በሕገ መንግሥት የጡረታ ኪሳራ የሚከፈለው የእስራኤል ኗሪ ለሆነ በእስራኤል ለተወለደ ወይም በመጀመሪያ ጊዜ እስራኤል የገባው ዕድሜው 62 ዓመት ሳይሞላው ከሆነ ነው። ዕድሜው 62 ዓመት ከሞላው በኋላ ለመጀመሪያ ጊዜ እስራኤል አገር ከገባ በተለየ ሁኔታዎች ልዩ ኪሳራ ይከፈላል። (የሚከተለውን ተመልከት)

እስራኤል አገር ኗሪ የሆነች ሴት ለኪሳራ ባለሙያዎች ትሆናለች። አለይ ከተጻፈው በተጨማሪ አሳ ከሚከተሉት ውስጥ አንዱ ከሆነች ነው።

- ያለገባች ሴት - ልጃገረድ የፈታች ሴት ወይም ባሏ የሞተባት ("ኪሳራች ሺኢሪም" ከምትቀበል ሴት በስተቀርና ከሴት እመቤትነት በስተቀር ሠርታ የማታውቅ)
- የቤት እመቤት ከመሆን አልፋ፣ ሥራ የምትሠራ ባለትዳር ሴት (በደመወዝ ተቀጥራ የምትሠራ ወይም የራሷ ድርጅት ያላት)
- ባለትዳር ሴት ባሏ በቤተሰብ ሌላው የጡረታ ወይም የ"ሺኢሪም" ዋስትና የሌለው (በዕድሜው ምክንያት ወይም የእስራኤል አገር ኗሪ ባለሙያዎች) ቅጥረኛ ወይም የግል ሥራ ባይኖራትም*
- "አጉና" - ማለትም ባሏ ሊፈታት ፈቃደኛ ያልሆነ ወይም የጠፋና በሕይወት ይኑር አይኑር ያልታወቀ፣ (ያገባች ሴት ሁለት ዓመት አካባቢ ባሏ ዳካው የጠፋ ወይም ሁለት ዓመት ያለፈ ቃይ በውጭ አገር የሚገኝና "መዘኖት" የማይሰጣት) ተቀጥራ ወይም በግሏ የማትሠራ፣
- የቤት እመቤት (ባለትዳር ሴት የቤት እመቤት ከመሆን በስተቀር ሥራ የማትሠራ ባሏ ዋስትና ያለው) ባሏ የሞተባትና ከሴት እመቤትነት በስተቀር ሥራ ሠርታ የማታውቅ "ኪሳራ ባት ሺኢሪም" ወይም "ኪሳራ ባት ጉሉይም"፣ ከታህሳስ 31 1930 በኋላ የተወለዱ ለጡረታ ዋስትና ባለሙያዎች ሊሆኑ ይችላሉ። ከዋር 1 1930 በፊት የተወለዱ ከዋር 2013 ጀምሮ የጡረታ ዋስትና ሊቀበሉ ይችላሉ።

የባለሙያዎች ሁኔታዎች

1. ለ "ጡረታ ገንዘብ ባለሙያዎች ለሚያደርገውን ዕድሜ" መድረስ ለጡረታ ገንዘብ ባለሙያዎች የሚያደርገውን ዕድሜ የሚወስኑ ሁለት ቀኖች አሉ።

ሀ. የጡረታ ዕድሜ፣ (መብቱ በገቢው መሠረት የሚወሰንበት ዕድሜ) ዕድሜ/ህ/ሽ ለጡረታ ባለሙያዎች የሚያደርገው/ሽ ከሥራ የምትገኘው ገቢ ለአንድ ሰው

ብቻ ከ5181 ሺቄል ያልበለጠ፣ ወይም በወር 6908 ሺቄል ለሁለት ሰው፣ ሌላ የገቢ ምንጭ ለአንድ ሰው ከ10362 ያልበለጠ፣ እንደሆነ፣ ለሁለት ሰው ከ13816 ሺቄል ያልበለጠ፣ እንደሆነ (በዋር ወር 2014) ነው። ከጡረታ የሚገኝ ገቢ አንድ ገቢ አይቆጠርም። የጡረታ ዕድሜ ለወገዶች - 67 ዓመት ነው። የጡረታ ዕድሜ ለሴቶች - በፓርላማው ላይ መሠረት የሴቶች የጡረታ ዕድሜ ከ1950 እስከ 1954 ታኅሣሥ ለተወለዱ 62 ዓመት ነው። ሌላ ውሳኔ እስከተሰጠ ድረስ ከ2017 ጀምሮ የሴቶች የጡረታ ዕድሜ ደረጃ በደረጃ እንደተወለዱበት ቀን ከ62 እስከ 64 ይጨምራል።

ለ. ለጡረታ ገንዘብ ባለሙያዎች የሚያደርገው ዕድሜ፣ የገቢ ህግ/ሽን መጠን ሳይመለከት የጡረታ ባለሙያዎች የሚያደርገው/ሽ ዕድሜ ወንዶችን ለጡረታ ገንዘብ ባለሙያዎች የሚያደርገው ዕድሜ 70 ዓመት ነው።

ሴቶችን ለጡረታ ባለሙያዎች የሚያደርገው ዕድሜ (እንደተወለዱበት ቀን)

የተወለዱበት ወርና ዓመት	ከ... አስከ	ባለ ሙያዎች የሚያደርገው ዕድሜ
-	ሰኔ 39	65
ሐምሌ 39	ነሐሴ 39	65 እና 4 ወራቶች
መስከረም 39	ሚያዝያ 40	65 እና 8 ወራቶች
ግንቦት 40	ታህሳስ 40	66
ዋር 41	ነሐሴ 41	66 እና 4 ወራቶች
መስከረም 41	ሚያዝያ 41	66 እና 8 ወራቶች
ግንቦት 42	ታኅሣሥ 44	67
ዋር 45	ነሐሴ 45	67 እና 4 ወራቶች
መስከረም 45	ሚያዝያ 46	67 እና 8 ወራቶች
ግንቦት 46	ታህሳስ 46	68
ዋር 47	ነሐሴ 47	68 እና 4 ወራቶች
መስከረም 47	ሚያዝያ 48	68 እና 8 ወራቶች
ግንቦት 48	ታህሳስ 48	69
ዋር 49	ነሐሴ 49	69 እና 4 ወራቶች
መስከረም 49	ሚያዝያ 50	69 እና 8 ወራቶች
ግንቦት 50	ከዚያ በላይ	70

2. "ብቁ የመሆን ወቅት" ማሟያ (የዋስትና ወቅት) ለጡረታ ባለሙያዎች የሚያደርገው ከ10 የመጨረሻ የዋስትና ዓመታት ውስጥ 60 ዎቹ ወራቶች የጡረታ ባለሙያዎች ያደርጋሉ ወይም 144 የዋስትና ወራቶች ወይም 60 የዋስትና ወራቶች፣ ይህም የሚሆነው የዋስትና ወራቶች ዋስትና ከሌላቸው ወራቶች ያላነሱ እንደሆነ ነው።

3. የዋስትና ገንዘብ አከፋፈል (ተቀጣሪ ላልሆኑ ባለዋስትናዎች፣ የቤት እመቤት ላልሆኑ ሴት)

➤ የዋስትና ገንዘብ ዕዳ ያለበት ዕዳውን እስከሚከፈል ድረስ የሚቀበለው ገንዘብ ይቋረጥታል ወይም እንደ ዕዳው መጠንና ያልከፈለበት ጊዜ ታስቦ ገንዘቡ ተቀንሶ ይሰጣል።

የኪሳራው ተጨማሪ ክፍያ የጥገኞች ተጨማሪ - የሚከፈለው ተቆራጭ ከሚቀበለው ሰው፣ ባለ ወይ ሚስት ሲሆን እነሱም ከቤተሰብ ሌሎች ተቆራጭ የማይቀበሉ ሲሆኑ፣ ለመጀመሪያዎቹ ሁለት የ"ኪሳራ" ተቀባይ ልጆች ይከፈላል።

ለቤት እመቤት ለጥገኞች ተብሎ ተጨማሪ አይከፈለትም።

- **ባል** - ኪሳራውን የምትቀበለው ባል የእስራኤል አገር ኗሪ፣ ቢያንስ ካገባች አንድ ዓመት የሆነው ወይም ሕጋዊ ጋብቻ ሳይፈጽሙ አብሯች የሚኖር፣ ዕድሜው 70 ዓመት የሆነው ወይም ዕድሜው 50 ዓመት ሞልቶት የሚፍህን ህክናውን መመዘኛ የሚያሟላ ከሆነ፤
- **ሚስት** - ኪሳራ የሚቀበለው ሰው ሚስት የሚከተሉትን ሁኔታዎች የምትሟላ ከሆነ፣ የእስራኤል አገር ኗሪ ከሆነች፣ ከአገራቸው ቢያንስ አንድ ዓመት ከሆነ ወይም ሕጋዊ ጋብቻ ሳይፈጽሙ አብራው ከኖረች፣ ወይም ልጅ ወልዳለት ከሆነ፣ ዕድሜዋ 45 የሞላት ከሆነ ወይም ከአሳ ጋር የአሱ ልጅ ካለ፣ ዕድሜዋ ለጡረታ የደረሰ ወይም የገቢ መመዘኛውን የምትሟላ ከሆነ፤
- **ልጅ** - ወንድ ወይም ሴት (የእንጃራ ልጅ፣ ጉዳፊቻ ልጅ/የማደግ ልጅ፣ የልጅ ልጅ መተዳደሪያው ጡረታ ከሚቀበለው ሰው ጋር ከሆነ ካገቡ ወጣቶች በስተቀር) ከሚከተሉት አንዱን ከሆነ፣
- ዕድሜው 18 ዓመት ያልሞላው
- ዕድሜው 20 ዓመት ያልሞላውና ትምህርቱን ከአንደኛ ደረጃ በላይ የሚማር ወይም የማትረክ ፈተናውን ለማሟላት የሚማር ወይም ትምህርት ለመማር ጉድለት ያለበት ሆኖ የሚገኘው ቢቱሞህ ሌሎች የሚያውቀው ተቆም ውስጥ ከሆነ

- ዕድሜው 20 ዓመት ያልሞላው ለውትድርና ግዴታ ከመሄዱ በፊት፣ በውትድርና ተቋም ውስጥ በመርዳት የሚያገለግል ከሆነና ተቋሙ ለዚህ ጉዳይ የታወቀ ከሆነ
- ዕድሜው 24 ዓመት ያልሞላውና በውትድርና ውስጥ መደበኛ አገልግሎት የሚሰጥ (የባለሙያነት ወቅቶች 36 ወራቶች ናቸው)
- ዕድሜው 24 ዓመት ያልሞላውና በበጎ ፈቃደኝነት በሺፍት ሌሎች የኒዮግራም (የሚያገለግልበት ተቋም በቤተሰብ ሌሎች የታወቀ ከሆነ)
- ዕድሜው 24 ዓመት ያልሞላውና በ"ዐቱዳ" የሚማርና የውትድርና አገልግሎት ዘመን በትምህርት ምክንያት የተፈለገበት ከሆነ
- ዕድሜው 21 ዓመት ያልሞላውና በበጎ ፈቃደኝነት በሕዝብ አገልግሎት ድርጅቶች እስከ 12 ወራቶች የሚያገለግል የውትድርና አገልግሎት ጊዜው በዚህ የበጎ አድራጎት ምክንያት የተፈለገበት ከሆነ

የ"ቤቴክ" ጭማሪ - የዋስትናው ጊዜ ከ10 ዓመት በላይ ከሆነ፣ የመጀመሪያዎቹ 10 ዓመታት ኪጽባ 2% ቤቴክ ይታሰብላል፤ ከፍተኛው የቤቴክ ተጨማሪ 50% ሲሆን ለሌት እመቤት ይህ ተጨማሪ አይሰጣትም።

የ"ደህይታ ኪጽባ" ተጨማሪ - የኪጽባው 5%፣ ከሥራ በሚያገኘው ደመወዝ ምክንያት፣ በየዓመቱ ለሚሰጠው ኪጽባ ባለሙያነት ያልነበረ፣ ለጡረታ መብት እስከሚደርስ ድረስ፣ (የወንዶች ዕድሜ 70 ዓመትና የሴቶች - ቀደም ብሎ በተጻፈው ገጽ ላይ ይመልከቱ)

የኪጽባው የገንዘብ መጠን በጥር ወር 2014 (በሹቄል)
 ለአንድ ሰው - 1531 ሹቄል
 ለባልና ሚስት - 2301
 ዕድሜው 80 ዓመትና ከዚያም በላይ ለሆነው አንድ ሰው - 1617 ባልና ሚስት ሆነው ኪጽባ የሚቀበለው ዕድሜው 80 ዓመትና ከዚያ በላይ ለሆነ - 2387
 ባልና ሚስት ከአንድ ልጅ ጋር - 2785
 ባልና ሚስት ከሁለት ልጅ ጋር - 3269
 አንድ ሰው ከአንድ ልጅ ጋር - 2015
 አንድ ሰው ከሁለትና ከዚያም በላይ ልጆች ጋር - 2499
 ከኪጽባው ገንዘብ ላይ የጤና ዋስትና ለአንድ ሰው 196 ሹቄል ይቀንሳል። ለባልና ሚስት 283 ይቀንሳል፤ (ይህም ለጥር ወር 2014 ነው)

ለጡረታ ኪጽባ ማመልከት
 "ለጡረታ ኪጽባ ባለሙያነት" ለሚያደርገው ዕድሜ የተቃረበ ሁሉ ቅጽ 480/ኃ (ዕድሜው ለዚህ ለተቃረበ ሁሉ በፖስታ ቤት ይላክላል) ሞልቶ በአቅራቢያው በሚገኘው ቤተሰብ ማመልከት ይችላል። ይህን ቅጽ በቤተሰብ ሌሎች መሥሪያ ቤት ማግኘት ሲቻል፣ በቤተሰብ ሌሎች ድረ ገጽ ከኢንተርኔት ማውረድና ሞልቶ በፖስታ ቤትና በፋክስ መላክም ይቻላል።

ወሩ በገባ 1 ቀን አንስቶ እስከ 15 ቀን ድረስ ለጡረታ ተቆራጭ ባለሙያነት የሆነ፣ የጡረታ ባለሙያነት ካደረገው ከወሩ 1 ቀን ጀምሮ "ኪጽባው" ይከፈላል።

በወሩ 16 ቀን ጀምሮ እስከ ወሩ መጨረሻ የጡረታ ባለሙያነት ከሆነ፣ "ኪጽባው" የሚከፈለው ባለሙያነት ከአደረገው ወር በኋላ፣ ከ1 ቀን ጀምሮ ነው። ለገቢ ማሟያ ባለሙያነት ከሆነ፣ የጡረታው ገንዘብ በዚያው ወር 1 ቀን ጀምሮ ይከፈላል። (ባለሙያነት የሆነው በወሩ 15 ቀን በኋላ ቢሆንም)

"የኪጽባው" ባለሙያነት ካደረገው ወር ጀምሮ ማመልከቻው ከ12 ወር በኋላ የተመለከተ ከሆነ፣ ያልተመለከተባቸውን ወራት ክፍያ፣ ከ12 ወራት በኋላ ለመክፈል ቤተሰብ ሌሎች ሥልጣን አለው።

ማመልከቻውን ዕድሜው ለጡረታ ከደረሰ በኋላ ያመለከተ ከሆነ (ለወንዶች 70 ዓመት ለሴቶች ቀደም ብሎ በተገለጸው ላይ መመልከት ይቻላል) ያለፈውን ክፍያ ረዘም ባለ ጊዜ ክፍያ ሊሰጣቸው ይችላል።

➤ የጡረታ ገንዘብ ከቤተሰብ ሌሎች የሚቀበል ጡረታኛ ከ6 ወር በላይ ወደ ውጭ አገር ለመሄድና ለመቆየት ካሰበ፣ ተከታይ መብቱ እንዲታይለት ለቤተሰብ ሌሎች ማሳወቅ አለበት።

የገቢ ማሟያ

ገቢው ገዥነትና የሆነ የጡረታ ገንዘብ የሚቀበልና የገቢውን ፈተና መመዘኛ የሚያሟላ፣ ለተጨማሪ የገቢ ማሟያ ባለሙያነት ይሆናል። ጭማሪው የሚያሟላው ገዥነትናውን "የኪጽባ" መጠን ነው።

የአርጅና ተቆራጭ የገንዘብ መጠን ከገቢ ማሟያ ጋር በጥር ወር 2014 (በሹቄል)

ለአንድ ሰው - 2803 ሹቄል
 ዕድሜው 70 ዓመት ለሞላውና 80 ዓመት ገና ላልሆነው - 2887
 ዕድሜው 80 ዓመት ለሆነው አንድ ሰው - 3016
 ለባልና ሚስት - 4164
 ጡረታ ለሚቀበለው ዕድሜው 80 ዓመት ለሆነው ባልና ሚስት - 4469
 አንድ ልጅ ያላቸው ባልና ሚስት - 5099
 ሁለትና ከዚያም በላይ ልጆች ላሉት ሁለት ሰው - 6033
 አንድ ልጅ ያለው አንድ ሰው - 4487
 ሁለትና ከዚያም በላይ ልጆች ላሉት አንድ ሰው - 5421
 ከጡረታው ገንዘብ ላይ የጤና ዋስትና 103 ሹቄል ይቀንሳል። የጡረታ ገንዘብ ከገቢ ማሟያ ጋር የሚቀበል ወደ ውጭ አገር በሄደበት ጊዜ ለገቢ ማሟያው ባለሙያነት መሆኑን ማሳወቅ አለበት።

ለተጨማሪ የገቢ ማሟያ ማመልከቻ

ለጡረታ ባለሙያነት ማመልከቻ በሚገባበት ጊዜ በቅጽ 430/ኃ ለገቢ ማሟያው ማመልከት ይቻላል። ወይም በሌላ ጊዜ፣ ገቢው የገቢ ማሟያ እስከሚያስፈልገው ድረስ ያለ እንደሆነ በዚህ ጊዜ ማመልከት ይቻላል።

ተጨማሪ የገቢ ማሟያ ማመልከቻ ከገባበት ጊዜ ጀምሮ ሁልጊዜ በየወሩ ባለሙያነት የሆነበት ኪጽባ በሚከፈልበት ጊዜ ይከፈላል። (ሳይፈረድ፣ ተጨማሪው የገቢ ማሟያ የተከፈለው ከሆነ፣ ቤተሰብ ሌሎች ከሚከፈሉት ድረ ገጽ ከኢንተርኔት ማውረድና ማመልከት ገንዘብ የማስመለስ መብት አለው።)

ልዩ ድጎማ (ጡረታ)

ይህ ልዩ የጡረታ ድጎማ የሚከፈለው ዕድሜው 62 ከሆነው በኋላ ለመጀመሪያ ጊዜ እስራኤል አገር የገባ እንደሆነ ነው። ያገባቸው ሴት ከባሏ ጋር የምትኖር ለዚህ ልዩ ድጎማ ባለሙያነት አይደለችም። (ጡረታ) ዕድሜዋ "ለጡረታ ገንዘብ ባለሙያነት" ለመሆን የደረሰ እንደሆነ ነው።

ለልዩ ድጎማ ባለሙያነት የሚያደርጉ ሁኔታዎች (ጡረታ)

ቀደም ባለው ገጽ እንደተገለጸው ለጡረታ መብት የሚያበቃው ዕድሜ፣ በቤተሰብ ሌሎች ሕግ መሠረት የኪጽባ መብት አለመገኘት፣ የገቢ መመዘኛውን አሟልቶ መገኘት፣

ይህን ልዩ ድጎማ የሚቀበል ወደ ውጭ በሚሄደበት ጊዜ የማሳወቅ ግዴታ አለበት።

የልዩ ድጎማው መጠን

የልዩ ድጎማው መጠን ለአንድ ሰው፣ ባለ ትዳርና ልጆች ላሉት፣ በቤተሰብ ሌሎች ሕግ መሠረት ከጡረታው ከሚከፈለው ጋር አንድ ነው። ግን የ"ቤቴክ" ተጨማሪና ተጨማሪ "ድህያ ኪጽባ" አይከፈልም።

ለልዩ ድጎማውና ለተጨማሪ የገቢ ማሟያ ማመልከት

በአቅራቢያ በሚገኘው ቤተሰብ ሌሎች ቅርንጫፍ መሥሪያ ቤት በቅጽ 4501/ኃ ማመልከት ያስፈልጋል። ልዩ ድጎማ (ጡረታ) ማመልከቻ በገባበት ወር 1 ቀን ጀምሮ ይከፈላል። (ድጎማው ማመልከቻ ከመግባቱ በፊት ለነበረው ወር አይከፈልም)

በክረምት ጊዜ ለማሞቂያ የሚሰጥ ገንዘብ

በዓመት አንድ ጊዜ ለማሞቂያ ተብሎ ጡረታ ለሚቀበል ሰው ገንዘብ ይከፈላል። ይህም ገንዘብ የሚከፈለው ከታች የተዘረዘሩትን ሁኔታዎች አሟልቶ ከተገኘ ነው።

1. ጡረታ የሚቀበለው ሰው ተጨማሪ የገቢ ማሟያ ከሚከተሉት ወራቶች በአንዱ የተቀበለ እንደሆነ . ጥቅምት፣ ህዳር ወይም ታኅሣሥ በዚያው ዓመት
2. የሚኖረው በሕገ መሠረት "ቀገታዊ" ተብሎ በታወቀው አካባቢ ቢያንስ ሁለት ወራቶችን የሚኖር፣

የሚሰጠው ገንዘብ ለመላው ቤተሰብ ነው። ገንዘቡ መጠን በጥር ወር 2014 ዓ.ም. 536 ሹቄል ነው። የሚከፈለው ወዲያው ሲሆን ከጥቅምት ወር የጡረታ ክፍያ ጋር ይሆናል።

በሞት ጊዜ የሚሰጥ ገንዘብ

የጡረታ ገንዘብ ሲቀበል የነበረው ሚቶች ባል/ሚስት - አንድ ጊዜ ብቻ የሚሰጥ ክፍያ፣ ባል/ሚስት ለሌላ ይህ ክፍያ ለልጅ ይሰጣል። (ልጅ የሚለውን አባባል ቀደም ብሎ ስለተገለጸ ተመልከት) የክፍያው መጠን በጥር ወር 2014 ዓ.ም. 8757 ሹቄል ነው። (ጡረታ ሲቀበል የነበረውና የሞተው፣ የገቢ ማሟያ ተከፍሎትም ቢሆን)

ጡረታ እስከ የገቢ ማሟያ የሚቀበለው ሰው ባል/ሚስት ከሞተ፣ ይህ በሞት ጊዜ የሚሰጠው ገንዘብ የሚከፈለው ወዲያው ነው። ማመልከቻ ማስገባት አያስፈልግም።

ባልና ሚስት በትንሽ ጊዜ ልዩ ከሞቱ፣ ይህ ገንዘብ ሚቶቹን ሲገባቸው ለነበረው ይከፈላል።



የእንክብካቤ ("ሲ.ዮ.ድ") ዋስትና

ቢቱዋህ ሌሎች ከ "ረሻካ" መሥሪያ ቤት፣ ከጤና ዋስትናና "ኩፓት ሆሊም" ጋር በመተባበር የእንክብካቤ ዋስትና የተባለውን ሕግ ያንቀሳቅሳል። በሕገ መመሪያ ይህ የእንክብካቤ እርዳታ የሚሰጠው ዕድሜያቸው ለጡረታ የደረሰና በቤታቸው እየኖሩ ለቀን ቀን እንቅስቃሴያቸው የሌለ ሰው እርዳታ የሚያስፈልጋቸው (ለመልበስ፣ ለመታጠብ፣ ለመመገብ ወይም ቤት ውስጥ ለመሄድ) እንደዚሁም ዋስታ ለሚያስፈልጋቸው ሽማግሌዎች፣ ለእነሱና ለአካባቢያቸው ዋስትና ሲባል ነው።

የእንክብካቤ ድጎማ

የእንክብካቤ ድጎማ የአገልግሎት ድጎማ ነው። ለዚህ ድጎማ ባለሙያዎች ለሆነው ግለሰብ፣ ለየዕለት እንቅስቃሴውና በቤት ውስጥ ሥራ እንዲረዳው የእንክብካቤ ድጎማ ይሰጠዋል።

ለእንክብካቤ ድጎማ ባለሙያዎች የሚሆነው ማን ነው?

የእስራኤል አገር ኗሪ የሆነና ዕድሜው ለጡረታ የደረሰ (ሰለ ጡረታ የተዳፈውን ምዕራፍ ተመልከት) ለየቀኑ እንቅስቃሴውና ለዋስታ የሌለ ሰው ዕርዳታ የሚያስፈልገው ሰው ነው።

ለእንክብካቤ ድጎማ ባለሙያዎች የሚያደርጉ ሁኔታዎች፡-

- ዕድሜ - ከላይ እንደተጠቀሰው።
- ከጎብረተሰቡ ጋር የሚኖር - እንክብካቤ በሚሰጡ ተቋማት ያልገባ።
- የገቢ ፈተናዎችን የሚያሟላ - ለእንክብካቤ ድጎማ ባለቤት የሚያደርገው የገቢ ፈተናው ነው።
- ባለ ዋስትናው የልዩ አገልግሎት ድጎማ ከቤቱ ሌሎች የሚይዩበት ከሆነ (በሥራ ላይ በደረሰበት አደጋ አካል ጎደሎ ለሆኑት የሚሰጥ፣ አጠቃላይ ለአካል ጎደሎ የሚሰጥ) ፣ ለግል እንክብካቤ ተብሎ ድጎማ የማይቀበል ወይም ለዋስታ ተብሎ ከመንግሥት የማይቀበል (እንዲሁ ዓይነት ድጎማ የሚቀበል በቤቱ ሌሎች የእንክብካቤ ሕግ መመሪያ ለእንክብካቤ በሚሰጠው ድጎማ ለዋስታ ከመንግሥት በሚሰጠው ከሁለቱ አንዱን መምረጥ አለበት) ።
- ባለ ዋስትናው ለየዕለት እንቅስቃሴው፣ በከፍተኛ ደረጃ የሌለ ሰው እንክብካቤና ዕርዳታ የሚያስፈልገው ከሆነ (ለመልበስ፣ ለመታጠብ፣ ለመመገብ፣ በሚጸደቁበት ጊዜ ለመርዳት፣ ቤት ውስጥ ለመሄድ እንዲሆንም የመሳሰሉትን) ወይም ባለዋስትናው ለራሱና በአካባቢው ዋስትና ሲባል ዋስታ የሚያስፈልገው ሲሆን ነው።

▶ የሽማግሌው የሌለ ሰው እንክብካቤ የመፈለግ መጠን፣ የሚያስፈልገውን የዋስታ አስፈላጊነት መጠን፣ ባለሙያ ሰው በሽማግሌው ቤት በሚያደርገው ምርመራ መሠረት፣ ቢቱዋህ ሌሎች ይወሰናል። (ነርስ፣ ፊዚዮ፣ ፎርሎ፣ "መራጅ በኢሱክ") ። የሥራ አቅጣጫ ውሳኔን የሚሆነው ለጊዜው ከሆነ፣ ለጊዜው የእንክብካቤ ድጎማ ይሰጠዋል። ዕድሜያቸው 90 ዓመትና ከዚያም በላይ ለሆኑ ሽማግሌዎች ምርመራ የሚደረግላቸው በ"ጊሪያትሪ" ወይም በ"ፊክኔሪያትሪ" አማካኝነት ነው።

ለእንክብካቤ ድጎማ ባለሙያዎች ለሆኑ ሽማግሌዎች የሚሰጠው አገልግሎት ምን ዓይነት ነው?

በእንክብካቤ ዋስትና ደንብ መመሪያ ለባለሙያዎች፣ በዕለት ዕለት ተግባሩ የሚረዱትና እንክብካቤ የሚያደርጉለት፣ የቤት ውስጥ ሥራም የሚሰሩለት፣ እንደ ሽማግሌው ችግር ሁኔታና የአካባቢው እንክብካቤን በተመለከተ በባለሙያ ኮሚቴ ታይቶ ይመደባሉ። ከነዚህ አገልግሎቶች ውስጥ ለእንክብካቤው ድጎማ ባለቤት አገልግሎቶች ይመረጣሉ፣ እነዚህ አገልግሎቶች በሚኖርበት አካባቢ ከተገኙ እንዲሰጡ ይደረጋል።

- በቤት ውስጥ ለየዕለት ድርጊት የምትንከባከብና የምትረዳ ("መታጠብ") (ለመልበስ፣ ለመታጠብ፣ ለመመገብ፣ በሚጸደቁበት ጊዜ ለመርዳት፣ ቤት ውስጥ እንዲሄድ መርዳት) የቤት ውስጥ ሥራ መሥራትና ሽማግሌውን መጠበቅ።
- ለአንድ ጊዜ ጥቅም ብቻ የሚውሉ ፊላሽ የመምጣጥ ችሎታ ያላቸውን ነገሮች ማቅረብ
- በሽማግሌ መዋያ ቦታ መንከባከብ
- የልብ ማጠብ አገልግሎት መስጠት
- በጥቅር ጊዜ የ "ድረ-ሰጠኛ" ጥሪ የሚያስተላልፍ መሣሪያ

የድጎማው መጠን

የእንክብካቤ ድጎማ የሚሰጠው በሦስት ደረጃ ነው፡-

- 91% ድጎማ (9.75 ሰዓቶች በሳምንት) በከፍተኛ ሁኔታ በዕለት ኑሮውና የየቀኑ እንቅስቃሴው የሰው ዕርዳታና ዋስታ በጣም ለሚያስፈልገው ሽማግሌ የሚሰጥ
- 150% ድጎማ (16 ሰዓቶች በሳምንት) ይህ ድጎማ የሚሰጠው ሰውየው ለየቀኑ ኑሮውና ዋስታ የሰው ዕርዳታ ቀኑን ሙሉ እጅግ በጣም ያስፈልገው እንደሆነ ነው። አስራኤላዊ ተንከባካቢ የቀጠረ ሽማግሌ ተጨማሪ 3 የእንክብካቤ ሰዓት ይሰጠዋል። ይህም የሚሆነው የውጭ ዜጋ ለመቅጠር የሚያስችል ፈቃድ ከሌለው ነው። ወይም ፈቃድ ኖሮት ግን የተከለከለ ከሆነ፤
- 168% ድጎማ (18 ሰዓቶች በሳምንት) የቀን ቀን እንቅስቃሴውን ራሱን ችሎ ለማከናወን የሚያይቅል ይህን የዕለት ዕለት ተግባር ለማከናወን 24 ሰዓት የሰው እርዳታና ዋስታ እጅግ በጣም የሚያስፈልገው ሽማግሌ ይህ ዕርዳታ ይሰጠዋል። ዜግነቱ አስራኤላዊ የሆነ ተንከባካቢ የቀጠረ ሽማግሌ 4 ተጨማሪ የእንክብካቤ ሰዓቶች ይሰጠዋል። ይህም የሚሆነው አስራኤላዊ ያልሆነ ሰው ለመቅጠር ፈቃድ የሌለው ወይም ፈቃዱ ኖሮት እንዳይጠቀምበት የተከለከለ እንደሆነ ብቻ ነው።

የእንክብካቤ ድጎማ እንደት ማመልከት ይቻላል?

የጡረተኛ የእንክብካቤ ድጎማ ለመቀበል ለዚህ ተብሎ የተዘጋጀውን ቅጽ (2600/ኃ) በትክክል መሙላትና በአቅራቢያ በሚገኘው

ቢቱዋህ ሌሎች መሥሪያ ቤት ማመልከቻ ለሚቀበለው ሠራተኛ መስጠት ያስፈልጋል። ይህን ቅጽ በማንኛውም የቢቱዋህ ሌሎች ቅርንጫፍ መሥሪያ ቤት ማግኘት ይቻላል። እንዲሁም በተጨማሪ በቢቱዋህ ሌሎች ድረ - ገጽ በኢንተርኔት ማውረድና በፖስታ ቤትና በፋክስ መልክ ይቻላል።

ቅጹን ለመሙላት የተቸገረ ሰው፣ በቢቱዋህ ሌሎች ማመልከቻ ተቀባይ ሠራተኛ አማካኝነት ወይም በሽማግሌ ምክር ሰቆ መምሪያ ክፍል የሚሠሩ ሁሉ ዕርዳታ ሊያገኙ ይችላሉ። ከዚህ ከማመልከቻው ቅጽ ጋር የገቢውን መጠን የሚያረጋግጥ መረጃና ስለ ጤንነቱ የሚገልጽ ከግል የሕክምና ሰነድ የተወሰደና ሕክም የፈረመበት፣ ሆስፒታል ተኝቶ የገበር ከሆነ ይህንኑ የሚገልጽ፣ ማስረጃ ማያያዝ አለበት። ይህን ማመልከቻ አመልካቹ ከፈረመበት በኋላ አመልካቹን ሊወከል የሚችል ሌላ ሰው ሊያቀርበው ይችላል። (ቤተሰብ፣ "ኦፖትሮቸን"፣ የማሳባራዊ ጉዳይ ሠራተኛ፣ ነርስ)

የእንክብካቤ ድጎማ የገንዘብ መጠን

የእንክብካቤ ዋስትና ባለሙያዎች የሆነው፣ ሁልጊዜ አብሮት የሚውል ተንከባካቢ ቀጥሮ ከ1.3.2014 ጀምሮ የእንክብካቤ ድጎማውን አገልግሎት በመቀበል ፋንታ ገንዘብ በመቀበል ሊለውጥ ይችላል። የእንክብካቤ ድጎማውን በገንዘብ መልክ መቀበል የሚቻለው አብሮት የሚውል ተንከባካቢ የቤተሰብ አባል ካልሆነ፣ እንክብካቤው በሳምንት ለ6 ቀን ሆኖ በቀን ውስጥ ለብዙ ሰዓቶች ከሆነና ቅጹን በጽሑፍ በተደገፈ ሰምምነት ከሆነ ብቻ ነው።

የገንዘብ መጠን በመጋቢት ወር 2014 (የውጭ አገር ዜጋ ቀጥረው የሚያሠሩ)

የተወሰነው የድጎማ መጠን %	የድጎማው መጠን በገንዘብ
91%	1565 ሺቄል
45.5%	783 ሺቄል
150%	2579 ሺቄል
75%	1290 ሺቄል
168%	2888 ሺቄል
84%	1307 ሺቄል

ለድጎማው ገንዘብ ማመልከት

በቅጹ ጀርባ ላይ "የእንክብካቤ ድጎማውን በአገልግሎት ፋንታ በገንዘብ መቀበል (2655)" በማለት ማቅረብ ይቻላል። ይህን ቅጽ በቢቱዋህ ሌሎች ቅርንጫፍ መሥሪያ ቤቶች መቀበል ሲቻል፣ በቢቱዋህ ሌሎች ድረ - ገጽ በኢንተርኔት ማውረድና በፖስታ ቤትና በፋክስ መልክ ይቻላል።



የምክር አገልግሎት ለሽማግሌዎችና ባልቴቶች

የምክር አገልግሎት ለሽማግሌዎችና ባልቴቶች ለጠረጣዎች የተቋቋመው ሽማግሌዎችና ባልቴቶች በሕብረተሰቡ ዘንድ የተሻለና ጥራት ያለው ሕይወት እንዲኖራቸው ለማድረግ ነው። አገልግሎቱ የሚተዳደረው በባለሙያ የማህበራዊ ጉዳይ ሠራተኞች ሲሆን በውስጡ ወደ 4500 የሚሆኑ በጎ አድራጊዎች በአገሪቱ በሚገኙት የቤተሰብ ሌሎች ቅርንጫፍ መሥሪያ ቤቶች ይገኛሉ። በጎ አድራጊዎች በኮርሰ መልክ ከፍተኛ ችግሮች ይሰጣቸዋል። ይህም የሚሆነው ጥሩ አመራርና የምክር ዕርዳታ ለሽማግሌዎችና ባልቴቶች ለቤተሰቦቻቸው እንዲሰጡ ለማድረግ ነው።

የአገልግሎት ሰጭ ሠራተኞችና በጎ አድራጊዎች የሚከተሉትን አገልግሎቶች ይሰጣሉ፡-

መብቶችን ለመጠቀም (ሚዲያ ዝሁዮት) የሚሰጥ የምክር ዕርዳታ - በጎ አድራጊው ለሽማግሌው / ባልቴቱ የሚረዳው በቤተሰብ ሌሎች የሚያገኘውን መብት ስለማስከበር፣ እንደዚሁም በማህበረሰቡ ያሉትን የአገልግሎት ዓይነቶች ባለመብት መሆኑን፣ በማህበረሰቡ የሚገኙ የሌሎች ጥቅማ ጥቅሞች ባለመብት መሆኑን ማሳወቅ ነው።

ሰለተለያዩ ጉዳዮች መረጃ መስጠት - በጎ አድራጊው ስለሰጠው ስራ ለሰጠው የመኖር አማራጭ፣ በትርፍ ጊዜ የመግደብ ልዩ ልዩ ድርጊቶችን የመፈጸም አማራጭ መኖሩን ማስረዳት፣

በግልጽ ጉዳዮች ላይ ምክር መስጠትና ማጅብ - አገልግሎቱ የሚሰጠው ለሽማግሌዎች እና ባልቴቶች ነው። ይህም በዝውውር ወቅትና ወደ ጠረጣታ በሚወጡበት ጊዜ ከተያያዙ ቀውሶች ጋር ነው። እንደዚሁም በዚህ ወቅት ለሚከሰቱ ግላዊ፣ ቤተሰባዊና ማኅበራዊ ለውጦች ጭምር ነው።

ግላዊ ድጋፍ - ይህ አገልግሎት የሚጠቅመው በይበልጥ ለሽማግሌው / ባልቴቱ ግላዊ ለሆኑ ጉዳዮችና ስሜታዊ ለሆኑ ነገሮች ነው።

አገልግሎቱ የሚሰጠው ክታች በተዘረዘሩት በኩል ነው፡-

በቅርንጫፍ መሥሪያ ቤቶች ባለጉዳይን መቀበል - አገልግሎቱ የሚሰጠው ሞቅ ባለና በተመቻ ሁኔታ፣ በጎ አድራጊው ለሽማግሌው / ባልቴቱ እንደ ጆሮ ሁኖ ያገለግላል፣ (ያዳምጠዋል) ። እንደ ሁኔታውና እንደ አስፈላጊነቱ መብቶቹን በትክክል እንዲጠቀም ይረዳዋል።

> የቴሌፎን ንግግር - በተለይ ይህን የምክር አገልግሎት በቴሌፎን ሽማግሌው / ባልቴቱ እና ቤተሰቦቹ ሽምግልናን በተመለከተ ሁኔታ ምክር እንዲያገኙ ይህ አገልግሎት ይረዳል፣

በዕብራይስጥ ቋንቋ	02-6463400
በዕረብኛ ቋንቋ	02-6463401
በራሽያኛ ቋንቋ	02-6463402
በአማርኛ ቋንቋ	02-6463403
በእንግሊዝኛ ቋንቋ	02-6463404

ለሽማግሌዎችና ባልቴቶች የምክር አገልግሎት የሚሰጡ በጎ አድራጊዎች በተከታታይ ለሽማግሌው / ባልቴቱ ቴሌፎን በመደወል፣ በሽማግሌው በቀውስ ወቅት መብታቸውን ለማስከበር የሚረዳ ምክርና ግላዊ ድጋፍ ያደርጉላቸዋል። ዕድሜያቸው በጣም ለገፉ ሽማግሌዎችና ባልቴቶች ፣ ሁኔታቸውን ለመረዳትና አስፈላጊውን ዕርዳታ እንዲያገኙ ለማድረግ ቴሌፎን በየጊዜው ይደውላሉ።

በየዓመቱ 160,000 የሚሆኑ ሽማግሌዎች/ባልቴቶች እና ቤተሰቦቻቸው እንክብካቤ ይደረግላቸዋል።

የመጀመሪያው የቤት ውስጥ ጉብኝት፣ ይህ ጉብኝት የሚደረገው በሽማግሌዎችና ባልቴቶች ቤት ሲሆን ዓላማው ያሉበትን ሁኔታ ለማወቅና መብታቸውን የሚያስከብሩበትን ምክር ለመለገስ ነው። እነዚህ በጎ አድራጊዎች በየዓመቱ ወደ 50,000 የሚሆኑ የመጀመሪያ የቤት ውስጥ ጉብኝት ያደርጋሉ።

ቋሚ የሆነ ማኅበራዊ ጉብኝት፣ በጎ አድራጊዎች ጠቅላይ የሆኑትንና ከቤታቸው የማይወጡትን ሽማግሌዎች/ባልቴቶች ይጎበኛሉ። ይህም የሚደረገው ብቸኝነታቸውን ለማስወገድና የጎብረተሰቡ አካል እንደሆኑ እንዲሰማቸው ለማድረግ ነው።

ለጠረጣዎች የመረጃ ቀን፣ ይህ ቀን ለአዲስ ጠረጣዎች በቤተሰብ ሌሎች ስለሚሰጠው መብት እንዲያውቁ የሚደረግበት ጎብረተሰቡን ለማገልገል፣ የባሕል አማራጭ ማለትም ስለትምህርትና በጎ አድራጊነት እንዲያውቁ የሚደረግበት ቀን ነው።

ሚስት/ባል ለሞተባቸው የመረጃ ቀን፣ በቅርብ ጊዜ ሚስት/ባል ለሞተባቸው የመረጃ ቀን፣ በቤተሰብ ሌሎች ስለሚያገኙት መብት እንደሁኔታቸው መረጃ ይሰጣቸዋል።

ለሽማግሌዎችና ባልቴቶች ምክር መስጠት መያዝ ነፃ የሆነ አገልግሎት ነው። ይህም የሚሰጠው ጠረጣታ በወጡ በጎ ፈቃደኞች ነው። ይህም የምክር አገልግሎት ለሽማግሌውና ባልቴቱ ለቤተሰቦቹ መመሪያ የሚሰጥ ነው። ስለሆነም እነዚህ በጎ አድራጊዎች ይህን አገልግሎት የሚሰጡት ከቤት መውጣት ለተሳናቸው ሽማግሌዎችና ባልቴቶች እኩልነት በመሄድ ነው።

ሰለ ሌላ ጉዳዮች የሚሰጥ የመረጃ ቀን፣ እንደአካባቢው አስፈላጊነት ለምሳሌ፣ በገንዘብ ስለሚሰጥ እንክብካቤ፣ ከ፣ ይሁንም ጅምላ ፍጅት ("ሸአ") ፣ ሰለለተረፉ ሰዎች፣ ሰደተኛ የሆኑ ሰዎችን ስለሚያወሩ፣ መረጃ የሚሰጥበት ቀን ነው።

"ለሂትጋቦር በደኅድ" የድጋፍ ቡድን ይህ ዕርዳታ ሚስት/ባል ለሞተባቸው፣ እንክብካቤ ለሚደረግላቸው ሽማግሌ ባል/ሚስት፣ በሕይወት ላሉት ለአንዳቸውና ለተፋቱ ሴቶች በሽምግልና ወቅት የሚሰጥ ዕርዳታ ነው። ይህ የዕርዳታ ቡድን በዝውውር ወቅትና በሚደረሰባቸው የተለያዩ ቀውስ ሁኔታዎች እንዲት መቋቋም እንደሚችሉ ያስረዳቸዋል። የሚተዳደሩትም በባለ ሙያ ሰዎች ነው።



በቢ.ቱዋህ ሌኡሚ ውሳኔ ላይ ይግባኝ ማቅረብ

በቢ.ቱዋህ ሌኡሚ ማመልከቻህን ያልተቀበለው እንደሆነ፣ ይህንን የቢ.ቱዋህ ሌኡሚ ውሳኔ በመቃወም ለአካባቢ የሥራ ጉዳይ ፍርድ ቤት ይግባኝ ለማቅረብ መብት አለህ። ይህን አቤቱታ ውሳኔውን ከሰማህበት ጊዜ ጀምሮ እስከ 12 ወራት ድረስ ማቅረብ ትችላለህ።

በአካባቢው የሚገኙ የሥራ ጉዳይ ፍርድ ቤቶች

ከተማ	አድራሻ	ቴሌፎን
ኢየሩሳሌም	ቤት ሀድፋስ 20	02-6546444
ቴል አቪቭ	ረሆቭ ሾከን 25	03-5128222
ሐይፋ	ረሆቭ ፓል ያም 12 ፣ ሄኻል ሀሚሽፓት	04-8698000
ናጌራት ኢሊት	ኪርያት ይሰሐቅ ራቢን፣ ሄኻል ሀሚሽፓት	04-6087777
ቤርሼባ	ረሆቭ ሀቲከቫ 5፣ ሄኻል ሀሚሽፓት	08-6470444

የአካባቢው ፍርድ ቤት የሰጠውን ውሳኔ በመቃወም ኢየሩሳሌም ለሚገኘው አገር አቀፍ ፍርድ ቤት ይግባኝ ማቅረብ ይቻላል።

አገር አቀፍ የይግባኝ ፍርድ ቤት

ኢየሩሳሌም	ኪርያት ሀየሶድ 20	077-2703333
--------	--------------	-------------

የፍርድን ሂደት በተመለከተ የሚሰጥ እርዳታ

የቢ.ቱዋህ ሌኡሚን ውሳኔ ባለመቀበል ለአካባቢ የሥራ ፍርድ ቤት ይግባኝ ለማቅረብ ወስነህ ከሆነ፣ ከፍርድ ቤቱ አጠገብ ከሚገኙት የእርዳታ ቢሮዎች ይግባኝ በማቅረብ የፍርድ እርዳታ በነፃ ለመቀበል መብት አለህ። ጥያቄህን ለዚህ ተብሎ በተዘጋጀ ቅጽ ላይ በመሙላት በመኖሪያ አካባቢህ በሚገኘው የእርዳታ ቢሮ ማቅረብ ይኖርብህል።

ለፍርድ ቤት አቤቱታ ለማቅረብ እርዳታ የሚሰጡ ቢሮዎች

ክልል	አድራሻ	ቴሌፎን
ኢየሩሳሌም*	ረሆቭ ሀሶሬግ 1፣ ቤት ሚጽፔ	1-700-70-60-44
ቴል አቪቭና ማዕከላዊ ክፍል	ሄንሪያታ ሶልድ 4	1-700-70-60-44
ሐይፋና ሰሜኑ ክፍል	ሸደሮት ፓል ያም 15ጸ ኪርያት ሀሚሽፓት	1-700-70-60-44
ቤር ሼባ	ሸደሮት ሻዛር 33፣ ፖስታ ሣ. ቁ 534 .) ባይት ኖግም)	08-6404526
ናጌራት	ረሆቭ ቶሬክ ዛይድ፣ ብንያን ሻፋ ሰንቴር፣ 5ኛ ፎቅ	1-700-70-60-44

* የኢየሩሳሌም ቢሮ የአሸባሪነት፣ የቅርፅነት ጋት፣ የአሸዳድና የኤይሳት ኗሪዎችንም ጭምር ያገለግላል።



የቢቱዋህ ሌኡሚ ክራኖት

በቢቱዋህ ሌኡሚ ሥር የሚሠሩ 5 “ክራኖት” አሉ። እነሱም ለአካባቢ አስተዳደሮች፣ ኩባንያዎች ወይም በሕግ ለተመዘገቡ ድርጅቶች በቢቱዋህ ሌኡሚ ፖሊሲ መሠረት ማኅበራዊ አገልግሎቶችን እንዲያስፋፉ ለመርዳት ነው።

የአካለ ስንኩላን አገልግሎት ማስፋፊያ “ኬሬን”

ይህ “ኬሬን” ሕዝባዊ አካላት ለአካለ ስንኩላንን ደጋፊ የሚሰጡ አገልግሎቶችን ለማበርከት ይችላል። ዘንድ፣ ፊዚካላዊ መዋቅሮችን እንዲያቋቁሙ ለመርዳት ነው።

ዓለማዊም አካለ ስንኩላንን በኅብረተሰቡና በሥራ ውስጥ ለማግኘት ሲሆን ይህም ሕይወታቸውን ለማሻሻል በማሰብ ነው። ይህ “ኬሬን” በተለያዩ መስኮች ይሠራል። ይህም የሥራ ማገገሚያ፣ ማኅበራዊ መኖሪያ፣ መዝናኛን ስፖርት፣ ልዩ ትምህርት፣ የ“ቲፑል” ማዕከል፣ ከፍተኛ ትምህርትና ተደራሽነት (“ነገሹት”) ናቸው። በቀላሉ ከቦታ ወደ ቦታ እንዲንቀሳቀሱ የሚያዘዙ አገልግሎቶችን በማኅበረሰቡ ውስጥና በሥራ ቦታዎች ማዘጋጀት ነው።

የልዩ ተግባራት ማበልጸጊያ “ኬሬን”

ይህ “ኬሬን” የሚያገዘው ሕዝባዊና ግላዊ አካላት ለኅብረተሰቡ የበጎ አድራጎት አገልግሎቶችን እንዲያለሙ ሲሆን ትኩረት የሚሰጠው አደጋ ላይ ለሚገኙ ለኅብረተሰቡ ክፍልና ልዩ ግልጋሎት ለሚያስፈልጋቸው ነው። ይህም ችግር ላይ ያሉ ቤተሰቦችን፣ አካለ ስንኩላንን፣ ሽማግሌዎችንና ባልቴቶችን ወጣቶችንና አደጋ ላይ ያሉ ልጆችን ያጠቃልላል። እነዚህ ፕሮግራሞች በምርምር የሚታገዙ ሲሆን በመላ ሀገሪቱ ውስጥ ለማሠራጨት እንደምደል ያገለግላሉ።

የሽማግሌዎችና ባልቴቶች እንክብካቤ ማስቀደሚያ “ኬሬን”

ይህ “ኬሬን” በኅብረተሰቡና በተቋሞች ውስጥ ለሚገኙ አካለ ስንኩላን ሽማግሌዎች አገልግሎት የሚረዱ ፕሮጀክቶችን የሚደግፍ ነው። የዚህ “ኬሬን” እንስቃሴዎች የሚያጠቃልሉት የሽማግሌዎችንና ባልቴቶችን የቀን መዋደዎች ማቋቋምን፣ ለልዩ አገልግሎቶች መሣሪያዎች መግዛትን፣ ሽማግሌዎችንና ባልቴቶችን የሚጎዱበት ሠራተኞችን ማሠልጠንን፣ በማገገሚያ ተቋሞች ውስጥ የሚገኙ አገልግሎቶችን ማጠናከርን፣ ለአካለ ስንኩላን ሽማግሌዎችና ባልቴቶች ልዩ ፕሮግራም መንደፍን፣ ወዘተ. ያጠቃልላል።

በአደጋ ላይ ላሉ ልጆችና ወጣቶች የአገልግሎት ማስፋፊያ “ኬሬን”

ይህ “ኬሬን” ገና 18 ዓመት ላልሞላቸው ልጆች ይረዳል። ይህም ከችላ ባይነት፣ በማግኘት፣ ጠብ፣ ወሲብ ትንኮሳ ወይም የወጣት ወንጀልን የተነሳ አደጋ ላይ የሚገኙ ልጆችን ለመርዳት የተቋቋመ “ኬሬን” ነው። ይህ “ኬሬን” ለጸ ሕይወትን የሥራ ችሎታ የሚያሰጥናቸው ሲሆን ዓለማዊም ወደ ድኅነትና ጥገኝነት እንዳያሸቆለቁሉ ለመርዳት ነው።

“ኬሬን” ማኖሩ

ይህ “ኬሬን” የሚያገዘው የሥራ ላይ አደጋዎችን የሚከላከሉ ፕሮጀክቶችን በገንዘብ በመርዳት ሲሆን በፋብሪካዎችና በሌሎች የሥራ ቦታዎች የሥራ ላይ ጥንቃቄዎችን በማዳበር ረገድ ይረዳል። ይህም የሚያጠቃልለው ተግባራዊ ምርምርን፣ የገለጻ ሥራዎችን፣ ሙያዊና የሥራ ላይ አደጋዎችን አፈላልጎ ማግኘትን፣ የደኅንነት መንገዶችን ማሻሻልን፣ አዳዲስ ዘዴዎችን ማበልጸግን፣ የገለጸ ዘመቻዎች ማዘጋጀትን ነው።

> ለተጨማሪ መረጃዎች
አጋፍ ሀክራፍ
ሀምሳድ ለቢቱዋህ ሌኡሚ
ስደሮት ቫይትሰማን 13፣ ኢዮሩሳሌም 91909
ስልክ: 02-6709087
ፋክስ: 02-6463081
እንደዚሁም የቢቱዋህ ሌኡሚ ድረ-ገጽ የሆነውን
<http://www.bt1.gov.il> መጎብኘት ይቻላል።

የቢቱዋህ ሌኡሚ ድርጅት በ“ክራኖት” አማካይነት የተለያዩ ፕሮጀክቶችን በማልማት ረገድ ይረዳል። እነዚህም ፕሮጀክቶች በኅብረተሰቡ ውስጥ ልዩ ትኩረት ለሚያስፈልጋቸው ቡድኖች ነው። ይህም አካለ ስንኩላንን፣ አዛውንቶችንና ባልቴቶችን፣ አደጋ ላይ ያሉ ልጆችን፣ ችግር ላይ ያሉ ወጣቶችን፣ ወዘተ. የሚያጠቃልል ሲሆን ዓለማዊም እነዚህ ቡድኖች በኅብረተሰቡ ውስጥ እንዲሞሃዱና በሥራ ላይ እንዲሳተፉ ማገዝ ነው።



ለብሔራዊ ዋስትና እና ለጤንነት ዋስትና ተብሎ የሚከፈል ገንዘብ

አስገዳጅ ቢቱዋህ ሌሎችና የጤንነት ዋስትና

18 ዓመት የሞላው ማንኛውም የእስራኤል ኗሪ የሆነ የጤንነት ዋስትና የሚሆን ገንዘብ ለብሔራዊ ዋስትና ከሚከፈለው ገንዘብ ጋር ለቢቱዋህ ሌሎች የሚከፈል ግዴታ አለበት። የቤት አመቤት የሆነች ሴት (ያገባች ሴት የማትሠራ ከሆነ እና ባሏ ዋስትና ያለው ከሆነ) ለጤና ዋስትና የሚከፈለውን ገንዘብ ከሚከፈል ነፃ ናት። እንደዚሁም አንድ ሰው ከ62 ዓመት ዕድሜ በኋላ የእስራኤል ኗሪ ከሆነ ከክፍያው ነጻ ነው።

እያንዳንዱ የእስራኤል ኗሪና ዕድሜው ከ18 ዓመት በላይ የሆነ የጤንነት ዋስትና እንዲኖረው የሚያስፈልግ ሲሆን የጤንነት ዋስትና ገንዘቡን ለቢቱዋህ ሌሎች ከሚከፈለው ገንዘብ ጋር አንድ ላይ በማድረግ ለቢቱዋህ ሌሎች መክፈል አለበት። የቤት አመቤት የሆነች ሴት (የእርጅና ድገት ከምትቀበል ሴት ውጭና ለባሏ ለእርጅና ድገት ጭማሪ የሚሰጠው ከሆነ) ለጤና ዋስትና የሚከፈለውን ገንዘብ ከሚከፈል ነፃ ናት። እያንዳንዱ ባለዋስትና በአንድ ኩጋት ሆሊም ውስጥ መመዝገብ ያለበት ሲሆን በሕጉ በተገለጸው መሠረት በኪሊኒክ የሚሰጠውን የጤና አገልግሎት የመቀበል መብት አለው።

> በዚህ ምዕራፍ ላይ የተሰጡ ብያኔዎች፡
የብሔራዊ ዋስትና ገንዘብ (ቢቱዋህ ሌሎች) - ለብሔራዊ ዋስትና ድገት የሚከፈል፤
የጤና ዋስትና - ለጤና አገልግሎት የሚከፈል፤
የዋስትና ገንዘብ - ይህ ዋስትና የሚያጠቃልለው የብሔራዊ ዋስትናውንና የጤና ዋስትናውን በአንድ ላይ ነው።
አማካኝ ደመወዝ - 9089 ሼኬል በጥር ወር 2014
ለብሔራዊ ዋስትና የሚከፈለው ክፍተኛው ገቢ 43240 ሼኬል በጥር ወር 2014 .

የብሔራዊ ዋስትና እና የጤና ዋስትና ክፍያ የሚታሰቡ እንደሰውየው ከሥራ እንደሚያገኘው የገቢ መጠን፣ እንደተወሰነለት ደረጃ መጠን ነው። (ተቀጣሪ ራሱን ችሎ የሚሠራ፣ የማይሠራ፣ ዩኒቨርሲቲ ተማሪ እንዲሁም ሌሎች) ክፍያው በሕግ ከተወሰነው ከገዢው ክፍያ መቀነስ አይችልም። እንዲሁም በሕጉ መሠረት ከተወሰነው ክፍተኛ ክፍያ በላይ መሆን አይችልም።

ሥራ የማይሠራና ምንም ዓይነት ገቢ የሌለው የሚከፈለው ዝቅተኛው የክፍያ መጠን በወር 166 ሼኬል ነው። ባለ ዋስትናው ለጊዜው እስራኤል አገር በማይኖርበት ጊዜ እንኳን ይህን የዋስትና ገንዘብ የመክፈል ግዴታ አለበት።

የብሔራዊ ዋስትና እና የጤና ዋስትናን ክፍያ ላለመክፈል የሚፈቀድላቸው፡ -

- ወደ እስራኤል የመጡ አገር አዲስ ገቢዎችና፣ ከገቡ ጊዜ እስከ 12 ወር ድረስ ሥራ ያልሠሩ
- ከ21 ዓመት ዕድሜ በፊት ለውትድርና ወይም ብሔራዊ አገልግሎት የሚሄዱ
- የሁለተኛ ደረጃ ት/ቤት ተማሪዎች፣ (እስከ 12 ክፍል) ዕድሜው 19 ዓመት እስኪሆን ድረስና ተማሪ እስኪሆን ድረስ ከዚህ ክፍያ ነፃ ይሆናል።
- እስረኞች፣ ከእስር የተፈቱ የጠቆኞች ወይም ከ12 ወራት በላይ ተይዘው የቆዩ ከዚህ ክፍያ ነፃ ናቸው።

በመደበኛ አግልግሎት ላይ ያለ ወታደር፡ - የሕክምና አገልግሎት ከውትድርናው ስለሚቀበል በቢቱዋህ ሌሎች በሚደረገው የጤና ዋስትና ውስጥ ዋስትና አይኖረውም፤ ስለዚህ የጤና ዋስትና ገንዘብ የመክፈል ግዴታ የለበትም።

ቋሚ የውትድርና አገልግሎት የሚሰጥ፡ - የጤንነት ዋስትና መክፈል አለበት።

ውትድርና ላይ ሆኖ ዩኒቨርሲቲ የሚማር፡ - በሚማርበት ጊዜ የብሔራዊ ዋስትናውንና የጤና ዋስትናውን ክፍያ ራሱ ይከፍላል። ቢቱዋህ ሌሎች የመክፈያ ሰነድ ይልክላቸዋል። ይህን ክፍያ ማከናወን ያለበት በየአራት ወሩ ነው።

ውትድርና እና በየሺቫ የሚማር፡ - የመከላከያ ሚኒስቴር የብሔራዊ ዋስትናውንና የጤና ዋስትናውን ክፍያ ውትድርና ከገባበት ጊዜ ጀምሮ እስከተለቀቀበት ቀን ድረስ ያለውን ይከፍላል። በተጨማሪም በየሺቫ በሚማርበት ጊዜም ይህ ክፍያ በመከላከያ ሚኒስቴር ይሸፈናል።

ለኩጋት ሆሊም መመዝገብና ከአንድ ኩጋት ሆሊም ወደ ሌላው መዘዋወር

ለኩጋት ሆሊም መመዝገብና ከአንድ ኩጋት ሆሊም ወደሌላው ለመዘዋወር እንዲቻል ወደ አንድ የጋራ ትርጉሞች መሥሪያ ቤት በመሄድ አስፈላጊውን ቅጽ መሙላት ያስፈልጋል።

ለአብዛኛው የቢቱዋህ ሌሎች “ኪጽባዎች” ባለመብት መሆን የሚቻለው የቢቱዋህ ሌሎችን ክፍያ በመፈጸም ነው። ቢቱዋህ ሌሎች በሁሉም እስራኤላዊ ኗሪ ላይ ተግባራዊ የሚሆን ግዴታዊ ዋስትና ነው። መንግሥታዊ የጤንነት ዋስትና ግዴታዊ ሲሆን ሁሉም የእስራኤል ኗሪ የጤንነት አገልግሎቶች እንዲያገኝ የሚያስችል ነው።

> ምዝገባና ዝውውርን በተመለከተ ዋናዎቹ ክፍያ ማብራሪያ ክስፈለገ፣ ከአሁን ጀምሮ እስከ ኅመስ ባሉት ቀናት ከ9፡00 - 13፡30 ሰዓት ቢቱዋህ ሌሎች፣ የጤና ዘርፍ ምዝገባ ክፍል፣ ሰደሮት ቫይጽማን 13፣ ኢ.የ.ሩ.ሳ.ሌ.ም፣ ቴሌፎን 02-6462000፣ ፋክስ 02-6462029 ማመልከት ይቻላል።

ተቀጥሮ የሚሠራና ራሱን ችሎ የሚሠራ ልዩነቱ ምንድን ነው?

- **ተቀጥሮ የሚሠራ፡ -** አሠሪው ስለ ደመወዙ ሪፖርት ማድረግና ዋስትና የመክፈል ኃላፊነት አለበት
- **ራሱን ችሎ የሚሠራ፡ -** በቢቱዋህ ሌሎች የመመዝገብና የዋስትናውን ክፍያ የማከናወን ግዴታ አለበት።
- **ተቀጥሮ የሚሠራ፡ -** የሥራ አጥ ዋስትና ይኖረዋል፣ የሠራተኞች የመብት ዋስትና ይኖረዋል፣ ድርጅቶች በሚከሰሩበትና በሚፈረሱበት ጊዜም ዋስትና አለው።
- **ራሱን ችሎ የሚሠራ፡ -** የሥራ አጥ ዋስትና የለውም፣ የሠራተኞች መብት ዋስትና የለውም፣ ድርጅቱ በሚከሰሩበትና በሚፈረሱበት ጊዜ ዋስትና የለውም።
- **ተቀጥሮ የሚሠራ፡ -** የዋስትናውን ክፍያ አሠሪው በውጭ ባይከፍል በመቅረቱ ምክንያት መብቱ አይነካም።
- **ራሱን ችሎ የሚሠራ፡ -** ካልተመዘገበና ክፍያውን በውጭ ካላሟላ መብቶቹ ሊገዱ ይቻላሉ።

ራሱን ችሎ የሚሠራ

ራሱን ችሎ የሚሠራ ከሚከተሉት አንዱን የሚያሟላ ነው።

- ቢያንስ በዓመት 20 ሰዓት በአማካኝ የግል ሥራ መሥራት
- ሠርቶ የሚያገኘው ገቢ ከአማካኝ ደመወዝ ገቢ ከ60% በላይ የሆነ (በጥር ወር 2014 5453 ሼኬል)
- ቢያንስ በዓመት 12 ሰዓት በአማካኝ በአጃ ሠርቶ የወር ገቢው ከአማካኝ ገቢ ከ15% በላይ ከሆነ (በጥር ወር 2014 1363 ሼኬል)

ራሱን ችሎ የሚሠራ ሰው ወዲያውኑ ሥራውን እንደጀመረ በቢቱዋህ ሌሎች መመዘኛዎች አለበት። ራሱን ችሎ የሚሠራ ሰው በሥራ ጊዜ አደጋ ቢደርስበት ለዚህ አደጋ ካሳ ባለመብት መሆን የሚችለው በአደጋው ወቅት በቢቱዋህ ሌሎች ተመዝግቦ የተገኘ እንደሆነና የዋስትናውን ክፍያ በወቅቱ ያከናወነ ሲሆን ብቻ ነው።

ባለ-ትዳር ሴት በባላ ድርጅት ውስጥ ራሷን ችለ የምትሠራ ከሆነ፤ በቢቱዋህ ሌሎች መመዘኛዎች የዋስትናውን ክፍያ የመክፈል ግዴታ አለባት።

ባልና ሚስት በጋራ ድርጅት ውስጥ የሚሠሩ ከሆነ፤ ገቢያቸውን ለሁለት ተከፋፍለው የሚደርሰባቸውን የዋስትና ክፍያ እንደ ገቢያቸው መጠን መክፈል ይችላሉ። ይህም የሚሆነው የንብረት ክፍፍሉ ሁኔታ የገቢው 1/3 ወይም 2/3 የሆነ እንደሆነ ወይም እያንዳንዳቸው ግማሽ ግማሽ የደረሰባቸው እንደሆነ ነው።

ራሱን ችሎ የሚሠራ ሰው፣ በተጨማሪ ተቀጥሮ የሚሠራ ከሆነ፤ ይህ ሰው ከሁለቱም ገቢዎች አንዱን ክፍተኛው ገቢ ዋስትና የመክፈል ግዴታ አለበት።

ራሱን ችሎ የሚሠራ ሰው ከሥራ ሳይሆን ሌላ ገቢ ያለው ከሆነ፤ ከሥራም ባይሆን ከሌላ ገቢ ካለው የዋስትና ክፍያውን መክፈል አለበት። ይህም ክፍያ እስከ ክፍተኛው ገቢ መሆን አለበት። ከዚህ ገቢ ላይ የአማካኝ ደመወዝ ተመጣጣኝ ቅናሽ ከተደረገ በኋላ ነው።

ከላይ እንደተጠቀሰው ራሱን ችሎ የሚሠራ የሚለውን ትርጉም የማያሟላ፣ ራሱን ችሎ እንደሚሠራ ሰው አይቆጠርም ግን፣ ቀጥለው የሚዘረዘሩት ደንቦች ይመለከቱታል ("ተቀጥሮ የሚሠራ ሰው ራሱን ችሎ የሚሠራ አይደለም" የሚለውን ተመልከት)

ራሱን ችሎ የሚሠራ ሰው የሚከፍለው የዋስትና መጠን የሚከተሉት ናቸው (በጥር ወር 2014)

ዕድሜው ከ18 ዓመት በላይ የሆነና ለጡረታ ያልደረሰ ራሱን ችሎ የሚሠራ የሚከፍለው፡-

- የገቢውን የተወሰነው ክፍል የአማካኝ ደመወዝ እስከ 60% (በጥር ወር 2014 ዓ.ም. 5453 ሺቄል) የሚከፍለው የዋስትናው ክፍያ 6.72% ሲሆን የጤና ዋስትናው ደግሞ 3.1% ይሆናል።
- የገቢው የተወሰነ ክፍል፣ ከአማካኝ ደመወዝ ከ60% በላይ ክፍተኛ ከሆነ፣ (5453 ሺቄል) የዋስትናው ክፍያ 11.23% ሲሆን የጤና ዋስትናው ክፍያ ደግሞ 5% ይሆናል።

ለጡረታ የደረሰው የጡረታ ገንዘብ የሚቀበሉ፡- ከገቢው መጠን የተወሰነውን ክፍልና የደመወዝ አማካኝ 60% ድረስ (5453 ሺቄል) ብሔራዊ ዋስትና 0.39% ሲከፍሉ፣ ከገቢው መጠን የተወሰነው ክፍል እስከ ክፍተኛ ድረስ የብሔራዊ ዋስትና 0.68% ይከፍላሉ። የጤና ዋስትናው ክፍያ ለጡረታ ከሚከፈላቸው ገንዘብ ላይ ይቀንሳል።

ተቀጥሮም ሆነ የግል ሥራ የሌለው ባለ ዋስትና

ተቀጥሮም ሆነ በግሉ ሥራ የሌለ ሰው በቢቱዋህ ሌሎች ተመዝግቦ የሚፈለግበትን የብሔራዊ ዋስትና እና የጤና ዋስትናውን ክፍያ እንደ ገቢው መጠን ራሱ መጥቶ መክፈል አለበት። ምንም ገቢ የሌለው ከሆነ፣ ገዝተኛውን የዋስትና ክፍያ በወር 166 ሺቄል መክፈል ይኖርበታል። (በጥር ወር 2014)

በከፍተኛ የትምህርት ተቋሞች የሚጣር ተማሪ፡- ይህ ተማሪ ሥራ የማይሠራ ከሆነ የብሔራዊ ዋስትና እና የጤና ዋስትና ገዝተኛውን ክፍያ መክፈል ይኖርበታል። (በወር 124 ሺቄል) ይህ ክፍያ የሚከናወነው በየአራት ወሩ ሲሆን በጥር፣ ሚያዝያ፣ በሐምሌና በጥቅምት፣ በዓመት አንድ ጊዜ በሚላክለት የመክፈያ ሰነድ አማካኝነት ነው።

ራሱን ችሎ የሚሠራና ተቀጥሮ የሚሠራ፣ ከሥራ ሳይሆን ከሌላ ምንጭ ገቢ ያለው የሚከፍለው የዋስትናው ገንዘብ መጠን (ጥር 2014)

ከከፊሉ ገቢ እስከ 60% አማካኝ ገቢ (5453 ሺቄል) የብሔራዊ ዋስትናው ክፍያ 4.61% ሲከፍል፣ የጤና ዋስትናውን ደግሞ 5% ይከፍላል። ከከፊሉ ገቢ ከአማካኝ ገቢው ደግሞ ከ60% በላይ እስከ ክፍተኛው ገቢ ከሆነ የዋስትናውን ክፍያ 7% እና የጤና ዋስትናውን ደግሞ 5% የመክፈል ግዴታ አለበት።

የዋስትና ክፍያ በቅድሚያ መክፈል

የግል ሥራ የሚሠራ እንዲሁም ሥራ የሌለው ግን ገቢ ያለው፣ የዋስትናውን ክፍያ በየወሩ፣ ወሩ በገባ በ15 ቀን አስቀድሞ የመክፈል ግዴታ አለባቸው። በየወሩ አስቀድሞ የሚከፈለው የዋስትና ክፍያ መጠን የሚወሰነው ግምታዊ በሆነ የገቢ መጠን ነው። ከገቢ ቀረጥ መሥሪያ ቤት ግምገማ ተቀብሎ ከሆነ፣ ቢቱዋህ ሌሎች የግምገማውን ልዩነት ለመብትነትም ለገዴታም ግምት ውስጥ በማስገባት ሂሳብ ያደርጋል።

ቢቱዋህ ሌሎች ተመልሶ ለባለዋስትናው በወቅቱ የተከፈሉትን ተቆራጮች ሂሳብ ያደርጋል። (ደመወዝን የሚቀይሩ ድጎማዎች፣ በወሊድ ወቅት የሚሰጥ ድጎማ፣ በተጠባባቂ ውትድርና ጊዜ የሚከፈል ድጎማ)

አስቀድሞ የሚከፈል የዋስትና ክፍያ መጨመርና መቀነስ፡ አስቀድሞ የሚከፈለው የዋስትና ክፍያ የተወሰነው እንደ ትክክለኛ የገቢው መጠን ካልሆነ፣ በቢቱዋህ ሌሎች ቅርንጫፍ መሥሪያ ቤት ሂሳብ ክፍል በመሄድ ትክክለኛውን የገቢ ሰነድ ማረጋገጫና ቅጽ 672 ማሳየት ያስፈልጋል።

ይህ ማስተካከያ በዓመት 4 ጊዜ በየአራት ወሩ ሊሠራ ይችላል፤ በጥር፣ በሚያዝያ፣ በሐምሌና በጥቅምት። ይህ ማስተካከያ የሚሠራው በሚቀርበው የገቢ ማረጋገጫ በቢቱዋህ ሌሎች ደንብ መሠረት ሲፈጸም ብቻ ነው።

በግል ሥራ የሚተዳደር ሠራተኛ አስቀድሞ የሚከፈለውን የዋስትና ክፍያ መጠን ማሳደግና መቀነስ ይቻላል። ይህም መሆን ያለበት ዓመታዊ የባጀት ዘመን ከመጠናቀቅ በፊት ማመልከቻ በማቅረብ ሲሆን በሥራ ቦታው አደጋ ከደረሰበትም ይህንኑ ማድረግ ይችላል - ነገር ግን አደጋው ከደረሰበት በኋላ አይቻልም።

በዓመቱ የበጀት ዘመን ሥራ ቦታው አደጋ ያልደረሰበት በግል ሥራ የሚተዳደር ግለሰብ ዓመታዊ የገቢ ምንጭ ከአለፈው ክፍተኛ እንደሚሆን እርግጠኛ ከሆነ ለቢቱዋህ ሌሎች የሚከፈለውን ግብር ከፍ ለማድረግ በአቅራቢያው ከሚገኘው የቢቱዋህ ሌሎች ቅርንጫፍ መሥሪያ ቤት በመምጣት የሚከፈለውን የዋስትና ክፍያ ማሳደግ ይችላል። በዓመታዊ የባጀት ዘመንም ከከፈለው ገንዘብ 52% የገቢ ግብር ከሚወራረደው ገንዘብ የሚታሰብ ይሆናል።

▶ በግል ሥራ የሚተዳደር ግለሰብ ወይም የማይሰራ የዋስትና ክፍያ ሳይከፍል ቀርቶ ዕዳ ካለበት ሕገ በሚያዘው መሠረት ከነወላዳ ዕዳውን እንዲከፍል ይገደዳል።

ተቀጥሮ የሚሠራ

▶ አሠሪው ቀጥሮ ለሚያሠራው ሠራተኛ የቢቱዋህ ሌሎች ክፍያና የጤና ዋስትና ግብር የመክፈል ግዴታ አለበት።

አሠሪው በሥራ ተቀጥሪው ስለሚሠሩ ሠራተኞች የወር ደመወዳቸውን ሪፖርት ማድረግ እንዲሁም የቢቱዋህ ሌሎችና የጤና ዋስትና ግብር የግድ መክፈል ይኖርበታል።

አሠሪውም ለሠራተኞቹ ከሚከፍለው የወር ደመወዝ የቢቱዋህ ሌሎችና የጤና ግብርን ክፍያ (ከጥር 2014 ጀምሮ በተወሰነው መሠረት) መክፈል ይችላል። ከአጠቃላይ የአገሪቱ ሠራተኛ አማካኝ ደመወዝ እስከ 60% ብቻ ለሚያገኙ ከአንድ ሠራተኛ የወር ደመወዝ 0.4% ለቢቱዋህ ሌሎች ግብር 3.1% ደግሞ ለጤና ዋስትና ግብር ተቀንሶ ይከፈላል።

ከአጠቃላይ የአገሪቱ የሠራተኛ አማካኝ ደመወዝ ከ60% በላይ ለሚከፈላቸው ከሠራተኛው 7% ለቢቱዋህ ሌሎች ግብር እንዲሁም 5% ደግሞ ለጤና ዋስትና ግብር ተቀንሶ ይከፈላል።

▶ ሠሪው ለሠራተኛው የማኅበራዊ ዋስትና ክፍያ በወቅቱ ካልከፈለ የአንድ ዓመት እስራት ወይንም የገንዘብ ቅጣት ይወሰንበታል። አሠሪው ድርጅት ከሆነ ቅጣቱ እጥፍ ይሆናል። አንድ ሠራተኛ የሆነ አደጋ ቢያጋጥመውና በዚህ ምክንያትም ከቢቱዋህ ሌሎች መሥሪያ ቤት ድጎማ የሚቀበል ከሆነ የቢቱዋህ ሌሎች መሥሪያ ቤት ሠራተኛው በደረሰበት አደጋ ምክንያት ይከፈላል የንብረው ገንዘብ የመጠየቅ መብት አለው።

አሠሪዎች በአስራኤል ግዛት ሠራተኞችን ከይሁዳ ሰማርያ ጋዛ አካባቢና ፍልስጤም ራስ ገዝ አስተዳደር አስመጥተው የሚያሠሩ ከሆነ ለእነዚህ ሠራተኞች የማኅበራዊ ዋስትና ክፍያ መክፈል ይኖርባቸዋል (በቤት ውስጥ ሠራተኛነት ከሚሠሩት በስተቀር) ። የሚከፈለውም በሀገር ውስጥ አስተዳደር መሥሪያ ቤት፣ የሕዝብ ባለሥልጣናዎችና የድንበር መተላለፊያዎች የክፍያ ክፍል ባመቻቸው መንገድ ነው (የአናቶች፣ ኪሳራና በሥራ ጉዳት የደረሰባቸው ክፍል።

በአስራኤል የውጭ ሀገር ዜጎችን ለሚያሠሩ አሠሪዎች ለቢቱዋህ ሌሎች መሥሪያ ቤት ስለሠራተኞቻቸው ማንነት ማስታወቅና ወርጎቸውን ክፍያ ለቢቱዋህ ሌሎች መክፈል ይኖርባቸዋል።

የአስራኤል ኗሪ ሆኖ በውጭ ሀገር ከአስራኤል የሠራ ዘንድ ተቀጥሮ የሚሠራ ከሆነ የሥራ ስምምነታቸውን በአስራኤል ሀገር የቢቱዋህ ሌሎች ሕግ ደንብ መሠረት ከሆነ አሠሪው ስለሠራተኛው ማንነት ማሳወቅ ያለበት ሲሆን በተጨማሪም እንደሚገኘውም በአስራኤል የሚገኝ ሠራተኛ መሠረት የቢቱዋህ ሌሎች ክፍያ መክፈል ይኖርበታል።



ሠራተኛው ውጭ ሀገር ሲሰራ 5 ዓመት ካለፈው አሠራው ለቤተሰብ ሌሎች የሚረዱትን ማቆራረጥ ይኖርበታል። የሚመልከቻው ፈቃድ የሚሰጠውም ሠራተኛው የሚቀርቡለትን የተወሰኑ ጥያቄዎች ካለፈ ብቻ ነው።

ተቀጥሮ የሚሠራ ቢሆንም የገቢ ምንጩ ግን ከሌለ ቦታ ከሆነ ከአማካኛ ደመወዝ ላይ 25% ከተቀነሰ በኋላ ከሌለ ቦታ ለሚገኘው ማንኛውም ገቢ እስከ ከፍተኛ የገቢ መጠን ድረስ የቤተሰብ ሌሎች ግብር ይከፍላል። ይህም ተቀጥሮ የሚሠራበትን ወደ ግምት በማስገባት ነው።

ያለክፍያ ዕረፍት የወሰደ ቅጥር ሠራተኛ

ሠራተኛው ከሚሠራበት ቦታ ያለክፍያ ዕረፍት ከወሰደና በዚያ ጊዜም ሌላ ቦታ የማይሠራ ከሆነ የቤተሰብ ሌሎች ግብር የግድ ራሱ መክፈል ይኖርበታል።

የመጀመሪያዎቹን ሁለት ወራት የቤተሰብ ሌሎች ግብር አሠራው ይከፍላል። ይህን ክፍያም አሠራው ለሠራተኛው ይሰጠው ከነበረው ክፍያ ላይ ይወርዳል።

ያለክፍያ ዕረፍት የወሰደው ሠራተኛ ከሥራተኛው ወር ጀምሮ የሚከፍለው የቤተሰብ ሌሎች ግብር በጣም ዝቅተኛውን ሲሆን ይህም አሠራው ሌላ የገቢ ምንጭ ከሌለው ነው።

ከተለያዩ አሠሪዎች ጋር ተቀጥሮ ለሚሠራ ሠራተኛ

ከሠራተኛው ደምዘ ላይ ሠራተኛው ከቤተሰብ ሌሎች ግብር የሚከፍልበት ፈቃድ እስከላከመጣ ድረስ ሙሉ የቤተሰብ ሌሎች ግብር ይወርዳል። እንዲህ ዓይነት ሠራተኛም ለቤተሰብ ሌሎች ስለገቢዎቹ ሁኔታ ማስታወቅ አለበት።

ይህ ዝቅተኛ ግብር የሚከፍልበት ፈቃድ የሚሰጠው ሠራተኛው ከዋናው ሥራው የሚያገኘው ገቢ ከአጠቃላይ የገቢ አማካይ ቁጥር 60% እጅ ዝቅተኛ ከሆነ ነው (ከጥር 2014 አማካኛ 5453 ሺቄል ነው)

ሠራተኛው መክፈል ከሚገባው በላይ የክፈል ከሆነ ግን ትርፍ ገንዘብ ወለዱ ተጨምሮ ይመለስለታል። በዚያው መጠንም ሠራተኛው መክፈል ከሚገባው የቤተሰብ ሌሎች ግብር ዝቅተኛ ክፍሉ ከሃሰረ ትርፍ ገንዘብ ለቤተሰብ ሌሎች መመለስ ይገባል።

> ከቤተሰብ ሌሎች ልዩ ክፍያ ለመክፈል ፈቃድ የሚጠየቁበት እንዲሁም የቀረብን ወይንም የምንመልሰው ገንዘብ ካለ የምናስተካከልበት ሂደት በቤተሰብ ሌሎች ድረ-ገጽ ማለትም www.btl.gov.il ውስጥ በሀገር/ቦታው ወይንም በግብር መመዘኛ ስር መመዘኛ ማየት ይቻላል።

በመኖሪያ ቤት ውስጥ የሚያገለግል ሠራተኛ መብቶች

ቤት ውስጥ የሚያገለግል ሠራተኛ ማለት በመኖሪያ ቤት ውስጥ የሚሠሩትን ማለት ነው። ይህም ሕፃናትን መንከባከብ፤ የቤትን መኖሪያ ደረጃ ማሻሻል፤ የመሳሰሉት ያካትታል።

በቤት ውስጥ ቀጥሮ የሚያሠሩ ሠራተኛ ለቤተሰብ ሌሎች ማስታወቅ ይኖርበታል። በተጨማሪም ለሠራተኛው የዋስትና የጤና ግብር መክፈል አለበት። አሠራውም ለሠራተኛው ከሚከፍለው ደምዘ ለቤተሰብ ሌሎች የሚከፍለውን ግብር መቀነስ ይችላል።

> አሠራው በቤት ውስጥ የሚያገለግሉ ሠራተኛ ሙሉ መረጃ በፎርም ላይ መሙላት ይኖርበታል። ለሠራተኛው የገደቡ መረጃዎች ፎርም ላይ ካለ ሠራተኛው ከቤተሰብ ሌሎች ማግኘት የገቢበት ጥቅማጥቅም ላይ ጉዳት ሊያደርስበት ይችላል።

በቤት ውስጥ የሚያገለግል ሠራተኛ አሠሪም የቤተሰብ ሌሎች ግብር ካልከፈለ የአንድ ዓመት እስራት ወይንም የገንዘብ ቅጣት ይጠብቅዋል። በተጨማሪም በደሞዩ ልክ የቤተሰብ ግብርን እንዲከፍል ይደረጋል። አሠራው ለሠራተኛው ሳይከፍለው የቀረውን ክፍያዎችንም ለሠራተኛው እንዲከፍል ያደርገዋል።

የውጭ ሀገር ዜጋ ሆኖ ቤት ውስጥ ካገለገለ ወይንም እስራኤላዊ ያልሆነን ኗሪነት ይዞ በይሁዳና ሰማሪያ በጋዛ አካባቢ ወይንም በፍልስጤም ራስ ገዝ አስተዳደር የሆነ ግለሰብም የሚያሰራ ከሆነ የግድ የቤተሰብ ሌሎች ግብር መክፈል ይኖርበታል። የነዚህ ሠራተኞች የግብር ክፍያም ለቤተሰብ ሌሎች መሥሪያ ቤት በቀጥታ ይከፈላል።

ቋሚ የውትድርና አገልግሎት ላይ ያለ ወታደር

በክፍያ የሚያገለግል መደበኛ ወታደር ከእስራኤል መከላከያ ኃይል ሙሉ የሕክምና አገልግሎት ቢያገኝም ከደሞዩ ግን የጤና ዋስትናና የቤተሰብ ሌሎች ግብር ይወርዳል። የሚቀረጡት የግብር ክፍያዎችም ሌላ ቦታ ተቀጥረው ከሚሠሩ ሠራተኞች በሚወርዱባቸው ደንብ መሠረት ነው።

የሙያ ሥልጠና በመሟረ ላይ የሚገኝ ግለሰብ

በቤተሰብ ሌሎች መሥሪያ ቤት ሥር የሙያ ስልጠና የሚወስድ ግለሰብ የቤተሰብ ሌሎች ግብርና የጤና ዋስትና ክፍያ ሕጉ በሚፈቅደው መሠረት ይከፈላል። በሥራ ጉዳት ለደረሰባቸው ለአንዳንድ የሚከፈለው ክፍያ (በተፈቀዱት ቦታዎች) የቤተሰብ ሌሎችን የግብር ክፍያ የሚከፍለው ሥልጠናውን የሚሰጠው ድርጅት ነው። ከደመወዩ ላይ የሚቆረጠው የዋስትና ክፍያ ከተቀጣሪ ሠራተኞች ላይ ከሚቀነሰው መጠን ጋር እኩል ነው።

ውጭ ሀገር እየኖረ የዋስትና ክፍያ ለሚከፍል

ውጭ ሀገር እየኖረ ነገር ግን እስራኤላዊ ያልሆነ አሠሪ ጋር የማይሠራ ያገኘው በነበረው ገቢ መሠረት የቤተሰብ ሌሎች ክፍያውን ይፈጽማል። ዝቅተኛ የተባለውን ክፍያ ማለትም ለወር 166 ሺቄል (ለጥር 2014) ይከፍላል። ይህም እስራኤል ሀገር የሚያሠራና በግል የሚተዳደር ዜጋ እንደሚከፍለው ማለት ነው። በውጭ የሚኖር ባለዋስትና ከውጭ አገር ሥራዎቹ ገቢ ካለው፣ የዋስትናውን ክፍያ የሚከፍለው ለ "ማስ ሀከናሳ" ረፖርት በሚያደርገው ገቢው መሠረት ነው።

> ወደ ውጭ ሀገር የሚሄድ ግለሰብ ወደ ውጭ ከመሄዱ በፊት አቅራቢያው ወደሚገኘው የቤተሰብ ሌሎች መሥሪያ ቤት በመሄድ ውጭ ሀገር እንደሚሄድና ውጭ ሀገር ሊኖር ምን ያህል ገንዘብ መክፈል እንዳለበት አመቻችቶ ሚዲያ ይኖርበታል።

እስራኤል የቤተሰብ ሌሎች ዋስትና የተፈራረመችባቸውን ሀገሮች (እስትሪያ፤ ኡራጋይ፤ ጣሊያን፤ ቡልጋሪያ፤ ቤልጅም፤ እንግሊዝ፤ ጆርጋን፤ ዲንማርክ፤ ሆላንድ፤ ኖርዌይ፤ ፊንላንድ፤ ቼክ፤ ፊሪንጋይ፤ ካናዳ፤ ሲዊድን፤ ስዊድን፤ ስሎቫኪያ እና ሩሜኒያ) በእነዚህ ሀገራት የዋስትና ክፍያ ካደረገና መረጃዎች ካለው በእስራኤል ሀገር ከመክፈል ነፃ ይሆናል። ነገር ግን የጤና ዋስትና ክፍያ ግን የግድ መክፈል ይኖርበታል። ይህም ከጥር 2014 ጀምሮ ለወር 103 ሺቄል ነው።

ለሁለት ዓመት ወይንም ከዚያ በላይ በውጭ ሀገር ለሚቆይ የእስራኤል ዜጋ

ለተከታታይ ሁለት ዓመት ወይንም ከዚያ በላይ በውጭ ሀገር የቆየ እስራኤላዊ ዜጋ የጤና ዋስትና ያልከፈለ ወይንም ከ12 ወራት በላይ ክፍያውን ያዘየገ በእስራኤል ሀገር በህገ መሠረት የሕክምና አገልግሎት አይቀበልም። በአዲስ መልክ መብቱን ለማስከበር የሚፈልግ ከሆነ ባልከፈለው ዓመት ልክ 1 ወር የመጠበቅ ግዴታ አለበት። ይህ የመጠበቂያ ጊዜ የሚባለው አንድ ዜጋ አነሰ ቢባል ከ182 ቀን በላይ በተከታታይ ባይሆን ውጭ ሀገር ከተቀመጠ የመጠበቂያ ጊዜውም ከገዥ ተኛ 2 ወር ከፍተኛው ደግሞ 6 ወር ነው።

ልዩ ክፍያ ኗሪነቱ በእስራኤል የሆነ በሙሉ ይህን መጠበቂያ ክፍያ

ዕዳ መክፈል ከፈለገ ልዩ ክፍያ መክፈል ይኖርበታል። ሕጉም 10, 530 ሺቄል ነው (ከጥር 2014 ጀምሮ)። ይህ ክፍያም በቤተሰብ ሌሎች መሥሪያ ቤት ድረ-ገጽ መረጃዎች መሠረት መክፈል ይቻላል። ለተጨማሪ መረጃም የቤተሰብ ሌሎች መሥሪያ ቤት ድረ-ገጽ አድራሻ www.btl.gov.il /ወይንም ከግብር መመዘኛ ስር መመዘኛ ማየት ይቻላል።

ውጭ ሀገር ኖረው ለተመለሱ ዜጎች

ውጭ ሀገር ኖረውን መሥሪያ የነበረ እስራኤላዊ ወደ እስራኤል ሲመለስ ኖረውን በዚህ ሀገር እንደጀመረ በቤተሰብ ሌሎች ይታወቅለታል። ውጭ ሀገር በቆየባቸው ዓመታት ልክ የተወሰኑ ወራት ከጠበቀ በኋላ በሀገሪቱ ሕገ መሠረት የሕክምና አገልግሎት ተጠቃሚ ይሆናል። የሚጠበቁበትም ጊዜ ከ6 ወራት አይበልጥም። ይህ የመጠበቂያ ወራት ክፍያ ዕዳ መላቀቅ ከፈለገ ከላይ በተጠቀሰው መሠረት ልዩ ክፍያውን መክፈል ይገባል። (ልዩ ክፍያ የሚለውን ተመልከት)

አስቀድሞ ጡረታ ለወጣ ግለሰብ

የጡረታ ዕድሜ ክልል ሳይደርስ እንዲሁም ያላገባች ሆና ለጡረታ ዕድሜ ክልል ሳትደርስ የጡረታ ክፍያ የሚሰጣቸው ከሆነ ከጡረታ ክፍያቸው የሚወርደው የቤተሰብ ሌሎች ግብር መክፈል ይኖርባቸዋል። የጡረታ ክፍያ የሚከፍለው ድርጅት ከጡረታ ሂሳብ የቤተሰብ ሌሎች ግብር ቀንሶ ለቤተሰብ ሌሎች መሥሪያ ቤት ማስተላለፍ ይኖርበታል።

“የጡረታ ክፍያ” ማለት አንድ ሰው በሥራ ዓለም ላይ ቆይቶ ዕድሜው ለጡረታ መውጫ ሲደርስ ወይንም አስቀድሞ በስምምነት ሥራውን ሲለቅ የሚከፈል ገንዘብ ነው።

በሞት ለተለየ ግለሰብ ይከፈል የነበረው የጡረታ ክፍያ በሕይወት ላይ የመጀመሪያ ቅርብ ቤተሰቦች ከተከፈለ፣ የጡረታ ክፍያ ከቤተሰብ ሌሎች ክፍያ ነፃ ይሆናል።

አስቀድሞ ጡረታ የወጣ ግለሰብ ቢሆንም በግል ሥራ የሚተዳደር ወይንም ተቀጥሮ ሌላ ቦታ የሚሠራ ከሆነ የቤተሰብ ሌሎች ግብር ከሚያገኘው ገቢ የገደ መክፈል ይኖርበታል። ሆኖም ግን ግለሰቡ ከተለያዩ ቦታዎች ከሚያገኘው ገቢ ለቤተሰብ ሌሎች የሚከፍለው ግብር ከተወሰነ ጣራ በላይ ከሆነ ይህ ትርፍ ክፍያ ተመላሽ ይሆንለታል ማለት ነው።

ዕድሜው ለጡረታ ድጎማ ለደረሰ ግለሰብ

ዕድሜው ለጡረታ ክፍያ ደርሶ ቢሆንም ይህን የጡረታ ድጎማ የሚይቀበል ከሆነ የቤተሰብ ሌሎችና የጤና ቀስትና ክፍያውን ከሥራ ቦታው ከሚቀበለው ክፍያ ይወርዳል።

ከዚህ ቀጥሎ የተጠቀሱትን መስፈርቶች የሚያሟሉ ጡረታኞች የቤተሰብ ሌሎች ግብር ከመክፈል ነፃ ናቸው።

1. ዕድሜው ለጡረታ የደረሰ ግለሰብ
2. ከቤተሰብ ሌሎች ጋር ስለሞተሩት የድጎማ ገንዘብ ወይም የጥገኞች ገንዘብ የምትቀበል ከሆነ
3. ከቤተሰብ ሌሎች መሥሪያ ቤት 75 ከመቶ እጅ የአካል ጉዳተኛ ተብሎ የገንዘብ ድጎማ የሚቀበል ወይንም ከሥራው 100 ከመቶ እጅ የአካል ጉዳተኛ ተብሎ ገንዘብ የሚቀበል ወይንም አነስ ቢባል ላይኛ ዓመት 75 ከመቶ እጅ አካል ጉዳተኛ ተብሎ የገንዘብ ድጎማ የሚቀበል ከሆነ ነው።
4. የአስራኤል ኗሪ ያልሆነ ጡረታ የሚቀበል ግለሰብ
5. ለባለቤትነትና ጥገኞች ጡረታ የሚከፈል ከሆነ ከዚህ የጡረታ ገንዘብ ላይ ለቤተሰብ ሌሎች ለጤናን ቀስትና ተቀናሽ ገንዘብ አይወርድም።

ለቤት አመቤት የሆነችና የማትሠራ ሴት ባሏ የጡረታና የሥራ አገልግሎት ቀስትና ካለው ጡረታ ለሚከፍለው ደርጅት ይህን መረጃ በማቅረብ ከዚህ የጡረታው ገንዘብ የቤተሰብ ሌሎች ግብር አትከፍልም ማለት ነው።

የጡረታ ደሞዝ ወይንም ባል ወይንም ሚስት ሲሞቱ የሚከፈል ድጎማ ገንዘብ ለሚቀበል ግለሰብ

የጡረታ ደሞዝ ወይንም ባል ወይንም ሚስት በሞት ከተለየች የሚከፈል ተጨማሪ ገቢ ማሟያ ተብሎ የሚከፈላቸው ግለሰቦች ዝቅተኛ የጤና ቀስትና ክፍያ ማለትም 103 ሺቄል (ከጥር 2014 ጀምሮ) ይከፍላሉ።

የጡረታ ክፍያ ያለ ተጨማሪ የገቢ ማሟያ ለሚቀበል ግለሰብ ከሚቀበለው ክፍያ ለጤና ቀስትና ተብሎ ለአንድ ሰው 196 ሺቄል ለባልና ሚስት ደግሞ 283 ሺቄል (ከጥር 2014) ጀምሮ ይከፍላሉ። እነዚህ ጥንድ ባልና ሚስቶች ለየብቻቸው የገንዘብ ድጎማ የሚያገኙ ቢሆንም ነው በተጨማሪም ተጨማሪ የገቢ ምንጭ ማለትም ከጡረታ ክፍያ ወይንም በግል ከሚተዳደሩበት ሥራ ወይንም ተቀጥረው ከሚሠሩበት ቦታ ገቢ ቢኖራቸው የጤና ቀስትና ግብር ከመክፈል ነፃ ናቸው።

ተቀጥሮ የሚሠራው ግለሰብ አሠሪ ባለቤት ለቤተሰብ ሌሎች ሥራ ቦታ ሊደርስ ለሚችል አደጋና መሥሪያ ቤቱ ከሳራ ቢደርስበት የሚከፍለውን ቀስትና መክፈል ይኖርበታል። በግል የሚተዳደር ሠራተኛ ደግሞ ራሱ ሥራ ላይ ሊደርስ ለሚችል አደጋ ቀስትና ክፍያ መክፈል ይኖርበታል።

በግል ወይንም በሚሰጡ ሞት ምክንያት ድጎማ የሚቀበሉ ቢሆንም ዕድሜያቸው ለጡረታ ደርሶ የጡረታ ድጎማ ለማይቀበሉ ከሚቀበሉት ገንዘብ ለጤና ቀስትና ክፍያ 196 ሺቄል ይወርዳቸዋል። በሌላ ሥራ ተቀጥረው ወይንም በግል ሥራ የሚተዳደሩ ከሆነ በገቢያቸው መሠረት የቤተሰብ ቀስትናውን ይከፍላሉ። ከጡረታው ድጎማ ግን የቤተሰብ ቀስትና ክፍያ አይወርድም።

የተለያዩ ድጎማዎች ለሚቀበሉ

የተለያዩ ድጎማዎች ለሚቀበሉ (ከጡረታ ድጎማና ባል ወይንም ሚስት ለሞተሩት የሚሰጥ ድጎማ የሚቀበሉና ጡረታ መውጫ ዕድሜ ክልል ከደረሱት በስተቀር) ሌላ ቦታ ተቀጥረው የሚሠሩ ከሆነ ወይንም በግል ሥራ የሚተዳደሩ ከሆነ የጤና ቀስትና ግብር መክፈል ይኖርባቸዋል። ከጡረታ ደሞዛቸው ግን የሚወርደው የጤና ቀስትና ክፍያ ይቀራል። ከታች የተጠቀሱት ከጤና ቀስትና ግብር ክፍያ ነፃ ናቸው።

ከፍተኛ የአካል ጉዳት ለደረሰባቸው የሚሰጥ ድጎማ ከሚቀበሉ፤ ልዩ እንክብካቤ ለሚያገኙበት ቦታ ከሚሰጥ ድጎማ፤ ከቦታ ቦታ እንዲቀሳቀሱ ለአካል ጉዳተኞች መረጃ ተብሎ ከሚሰጥ ድጎማ፤ ለአካል ስንኩል ልጅ ተብሎ ለሚረዳ ድጎማ፤ ለልጅ ማሳደጊያ ከሚሰጥ ድጎማ፤ ለ "ሐሲዴ ኡሞት ሀይላም" ሚሰጥ ድጎማ

- ከጡረታ በሚያገኙት የገንዘብ ድጎማ ብቻ የሚኖሩ ግለሰቦች ዝቅተኛ የሆነውን የጤና ቀስትና ግብር 103 ሺቄል (ከጥር 2014 ጀምሮ) ይከፍላሉ። ይህ ከሚሰጣቸው የጡረታ ድጎማ ይወርዳል።
- በደሞዝ ፋንታ ለሚሰጡ የገንዘብ ድጎማ (ጉዳት ላጋጠመው ግለሰብ፤ በወለድ ዕረፍት የሚከፈል፤ ለሥራ አጥ የሚሰጥ ድጎማ፣ "ሚሉይም" (ውትድርና ለሄደ የሚሰጥ ድጎማ) ፣ ተቀጥሮ እንደሚሠራ ግለሰብ ከተቀበሉት ገንዘብ የጤና ቀስትና ግብር ይከፍላሉ።

ዕዳ ያለባቸው ግለሰቦች ዕዳቸውን እንዲከፍሉ የሚያመቻች ሁኔታ

አሠሪዎችና በግል የሚተዳደሩ ግለሰቦች ለቤተሰብ ሌሎች መክፈል ያለባቸውን ዕዳ በቀላሉ መንገድ መክፈል እንዲችሉ የቤተሰብ ሌሎች ቅርንጫፍ መሥሪያ ቤት የተሰጠውን ቅጣት ለማቅላልና በተመቻቸ ሁኔታ እንዲከፍሉ የማድረግ መብት ተሰጥቷቸዋል።

የቤተሰብ ሌሎች መሥሪያ ቤትም አሠሪዎች ወይንም በግል ሥራ የሚተዳደሩ ግለሰቦች ዕዳቸውን እንዲከፍሉ የተለያዩ የመክፈያ ዘዴዎች አመቻችተዋል። ይህም በ "ካርቲስ አሽራይ" በኩል በቴሌፎን *6050 ወይንም በመ/ቤቱ ድረ - ገጽ በመጠቀም መክፈል ወይንም በግል ባንኮችን በየወሩ የሚከፈል ሁኔታ ("ሆራኦት ኬቫ") በሞላተካክል ወይንም በረጅም ጊዜ በሚከፈል ቼክ በማዘጋጀት ዕዳቸውን ማቃለል ይቻላል።

አሠሪዎች ሆኑ በግል ሥራ የሚተዳደሩ ግለሰቦች ያለባቸውን ዕዳ በ "ካርቲስ አሽራይ" ወይንም ከባንክ ብድር ወስደው ዕዳቸውን ከክፈሉ ለክፈሉት የሚሰጣቸውን ደረሰኝ በመያዝ ወጪያቸውን በዓመት መጨረሻ "ማስ ሀከናሳ" እንዲያወርድላቸው መጠየቅ ይችላሉ።

➤ ያለባቸውን ዕዳ በ "ክራዲት ካርድ" ("ካርቲስ አሽራይ") ለሚከፍሉ "ኮምፒዩቴራይዘድ" የሆነ የስልክ መስመር 08-6509911

የማዕከሉ የሥራ ሰዓት
ከእሑድ እስከ ረቡዕ ጥዋት 6:00 ሰዓት ጀምሮ እስከ 3:30 ከሌሊት
ሐሙስ ከጥዋት 6:00 ሰዓት እስከ ምሽት 18:30
ዓርብ ከጥዋት 6:00 ሰዓት እስከ ቀትር በኋላ 14:30 ድረስ



በማኅበራዊ ደኅንነት ዋስትና ዘርፍ ዓለም አቀፍ ውል

ማኅበራዊ ደኅንነት ዋስትና ውል የሚባለው እስራኤል ከሌሎች ሀገሮች ጋር የማኅበራዊ ዋስትና ክፍያዎች ከሀገር ሀገር እየተዘዋወሩ የሚሠሩ ግለሰቦች ማለትም ውጭ ሀገር የሚሠሩ እስራኤላውያን ሁለት ቦታ የማኅበራዊ ዋስትና ክፍያ እንዳይከፍሉ ለማድረግ ነው።

የማኅበራዊ ዋስትና ውል እስራኤል የተፈራረመቻቸው ሀገሮች

እንግሊዝ፣ ሆላንድ፣ ፊረንሳይ፣ ቤልጂየም፣ ኦስትሪያ፣ ጀርመን፣ ሲዊድን፣ ስዊዘርላንድ፣ ዴንማርክ፣ ፊንላንድ፣ ኡክሬይን፣ ቼክ ሬፑብሊክ፣ ኖርዌይ፣ ቡልጋሪያ፣ ስሎቫኪያና ሩሜኒያ እንዲሁም በተወሰነ መልኩ ጣልያንና ካናዳ የቢቴዎህ ሌኦሚ ግብር በድጋሚ እንዳይከፈል ውል አላቸው።

ይህ ውል ሥራ ላይ የሚውለው ማን ላይ ነው?

ይህ ውል ሥራ የሚውለው የእስራኤል ዜጎችና ከላይ የተዘረዘሩት ሀገሮች ዜጎችና ቤተሰቦቻቸው ላይ ነው። በውሉ ላይም የትኛው የማኅበራዊ ዋስትና ዓይነት እንደሚካተት ተዘርዝሯል።

በአብዛኛው ይህ ዓለም አቀፍ የማኅበራዊ ዋስትና ውል የሚያካትተው ለሽማግሌዎች፣ ባለ ወይንም ሚስት ለዋተባቸው፣ ለአካለ ጉዳተኞች፣ በሥራ ላይ ጉዳት ለደረሰባቸው፣ ለልጆችና እናቶች የሚሰጡትን ድጎማዎች ያካትታል።

ዓለም አቀፍ ማኅበራዊ ዋስትና ውል በውስጡ ምን ዓይነት መብቶችን ያካትታል?

1. ዓለም አቀፍ ማኅበራዊ ዋስትና ውል ከእስራኤል ጋር ወደ ተፈራረሙ ሀገሮች የሄደ የእስራኤል ዜጋ ከእስራኤል የተለያዩ የገንዘብ ድጎማዎች መቀበል ይችላል።
2. ዓለም አቀፍ ውል ከእስራኤል ጋር ከፈረሙ ሀገሮች ይኖር የነበረና ወደ እስራኤል ተመልሰው ኑሯቸውን የጀመሩ ከነበሩበት ሀገር የተለያዩ የገንዘብ ድጎማዎች መቀበል ይችላሉ።
3. የተለያዩ ድጎማዎችን ለመቀበል በሁለቱ ሀገሮች የነበረውን የዋስትና ክፍያ ዘመን ማቀናጀት።
4. በሥራ ቦታ አደጋ ለደረሰበት - የሕክምና አገልግሎት ወዲያው የሚያገኝበት ሆኔታ እንዲሁም የሕክምናውን ወጭ መሸፈን ይህም ውል ላይ በተደረገው ሕግ መሠረት ይሆናል።

የብሔራዊ ዋስትና ግብር ተመሳሳይ ክፍያ ሁለት ጊዜ እንዳይከፍሉ ለማድረግ

ወደ ሌላ ሀገር በመሄድ ሥራ መሥራት የጀመረ የእስራኤል ዜጋ በሕት መሠረት በሄደበት ሀገር የብሔራዊ ዋስትና ግብር መክፈል ይኖርበታል። በዚያው መጠንም ምንም እንኳ ውጭ ሀገር ቢኖርም በእስራኤል የብሔራዊ ዋስትና ግብር የመክፈል ግዴታ አለበት። ይህም ግለሰቡ ሁለት ጊዜ እንዲከፍል ይገደዳል ማለት ነው። ይህን ነገር ለማቆምም አንድ የእስራኤል ዜጋ ዓለም አቀፍ ውል ወደ ተፈራረመቻቸው ሀገሮች ከሄደ ከሁለት ሀገሮች በአንዱ ብቻ የብሔራዊ ዋስትና ክፍያ እንዳይከፍል ይደረጋል።

የጤና ዋስትና ክፍያ በዓለም አቀፍ ውል አይካተትም በውጭ ሀገር የሚኖር እስራኤላዊ የጤና ዋስትና ክፍያ ለእስራኤል የቢቴዎህ ሌኦሚ መሥሪያ ቤት መክፈሉን ይቀጥላል።

➤ ለተጨማሪ መረጃና አስፈላጊ ፎርም ለማግኘት (የተለያዩ ድጎማ ለመቀበል ወይም ሁለት ጊዜ ተመሳሳይ ክፍያ ላለመፈጸም) ለሚመለከተው ክፍል ያመልከቱ፡ የውጭ ሀገር ግንኙነት ክፍል፣ ሸዴሮት ቫይድማን 13 ኢየሩሳሌም የፋክስ ቁጥር፡ 02-6512683. የኢሜል አድራሻ፡ liaison@nioi.gov.il ለተጨማሪ ማብራሪያ፡ ሀገር አቀፍ የሰልክ ጥሪ መቀበያ *6050 ወይንም 1-222-6050 ከውጭ ደውለው መረጃ ለመቀበል፡ 972-8-936-9669.

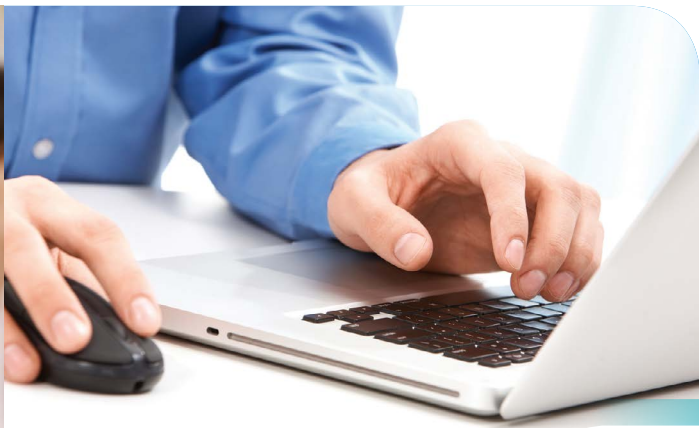

ሁሉም መሥመሮች ክፍት ናቸው፤ ለአገልግሎትና መረጃዎች አጭሩ መንገድ

የተለያዩ አገልግሎቶች አጠር ባለ መንገድ ስልክ በመደወል

ብሔራዊ የስልክ ማዕከል *6050 ወይንም 04 - 8812345

ሰፊ ያሉና የተለያዩ አገልግሎቶችን በስልክ ማዕከል አማካይነት ማግኘት ይቻላል። አጠቃላይ መረጃ መቀበልና ግላዊ ማጣራቶች፣ የዋስትና ክፍያ ዕዳዎችን በ“ካርቲስ አሽራይ” አማካይነት መክፈል፣ ስለቀሪ ዕዳ መረጃ መቀበል፣ በ“ካርቲስ አሽራይ” አማካይነት የቋሚነት ክፍያን መክፈት፣ ፈቃዶችና ማረጋገጫዎች ወደ ቤት በፖስታ እንዲላኩ መጠየቅ፣ የክፍያ ኩፋሎችን ማዘዘ፣ ቅጾችን የሚብራሪያ አጭር ጽሑፎችን ለመቀበል።

> ማወቅ የሚያስፈልገው!
ከአገልግሎት ወኪሉ የገል መረጃ ማግኘት የሚቻለው ምስጢራዊ ኮድና የመታወቂያ ቁጥር በመስጠት ነው። ምስጢራዊ ኮዱን ከስልክ ማዕከል ማዘዘ የሚቻል ሲሆን ኮዱ በቤቱ ላይ ለሌላው ገዢ ላይ በሚገኝ አድራሻ አማካይነት ወደቤትህ ይላካል።

አገልግሎት የሚሰጠው ከሐድ እስከ ጎሙስ ቀን ሲሆን ከ8:00 እስከ 17:00 ሰዓት ድረስ በ4 ቋንቋዎች ይሰጣል። ዕብራይስጥ፣ ዓረብኛ፣ ራሽያኛ እና አማርኛ። ከሥራ ሰዓት ውጪ የመታወቂያ ቁጥርና ምስጢራዊ ኮድ በማስገባት “ኮፕሎፎርተራይዝድ” የሆነ መልስ ይሰጣል።

- በስልክ ማዕከሉ የሚሰጡ አገልግሎቶች፡-
- አጠቃላይ መረጃ
 - ማጣራት - ግላዊ መረጃ
 - ፈቃድ ለማዘዘ - ፈቃድ ወደቤት በፖስታ ይላካል
 - የዋስትናውን ዕዳ በ“ካርቲስ አሽራይ” አማካይነት ለመክፈል፣ ስለቀሪ ዕዳ መረጃ መቀበል
 - የመክፈያ ኩፋሎችን ለማዘዘ
 - ባዶ ቅጾችንና የሚብራሪያ ጽሑፎችን ለማዘዘ

የዋስትና ክፍያ ዕዳዎች በ“ካርቲስ አሽራይ” አማካይነት የሚከፈሉበት “ኮፕሎፎርተራይዝድ” የሆነ የመክፈያ ማዕከል 08 - 6509911

ይህ የስልክ መሥመሮ የግል ሠራተኞች፣ ተማሪዎችና የማይሠሩ ሰዎች ክፍያ የሚፈጽሙበት መንገድ ነው።

አገልግሎት የሚሰጥበት ጊዜም ከአሁን እስከ ጎሙስ ከጧቱ 7:00 ሰዓት እስከ ምሽት 4:00 ሰዓት፣ ዐርብና በበዓላት ቀናት መግቢያ ከጧቱ 7:00 ሰዓት እስከ ከሰዓት በኋላ 14:30 ይሆናል።

በተቆራጭ ነክ ጉዳዮች ዕዳዎችን በ“ካርቲስ አሽራይ” አማካይነት ለመክፈል “ኮፕሎፎርተራይዝድ” የሆነ የመክፈያ ማዕከል 08 - 6509935

አገልግሎት የሚሰጥበት ጊዜ ከአሁን እስከ ጎሙስ ከጧቱ 7:00 ሰዓት እስከ ምሽት 4:00 ሰዓት፣ ዐርብና በበዓላት ቀናት መግቢያ ከጧቱ 7:00 ሰዓት እስከ ከሰዓት በኋላ 14:30 ይሆናል።

እርግዝናን ለመጠበቅ ሪፖርት ለማድረግ የስልክ ማዕከል 08 - 6509934

እንቺ እርግዝናን ለመጠበቅ ከቤቱዎ ሌላው ድንገት የምትቀበዩ ከሆነ በየወሩ አውቶማቲክ በሆነ የስልክ ምላሽ መቀበያ ሂደቱን ስለመቀጠል ወይም ስለማቆም ሪፖርት ማድረግ አለብዎት። ይህ አገልግሎት የሚሰጠው ከአሁን እስከ ሪቡዕ ከጧቱ 6:00 እስከ ሌሊቱ 3:30 ድረስ ነው። ጎሙስ ቀን ከጧቱ 6:00 እስከ ምሽት 18:30 ድረስ ነው። ዐርብና በበዓላት ቀናት መግቢያ ከጧቱ 6:00 ሰዓት እስከ ከሰዓት በኋላ 14:30 ይሆናል።

ከውጪ ለሚደውሉ የስልክ ማዕከል
ከውጪ ለሚደውሉት 972 - 8 - 9369669 የስልክ ማዕከል ሆኖ ያገለግላል።

አገልግሎት የሚሰጥበት ጊዜም ከአሁን እስከ ጎሙስ ከጧቱ 8:00 ሰዓት እስከ 15:00 ሰዓት ሆኖ በ4 ቋንቋዎች ይሰጣል። ዕብራይስጥ፣ ዓረብኛ፣ ራሽያኛ እና አማርኛ። ከሥራ ሰዓት ውጪ የመታወቂያ ቁጥርና ምስጢራዊ ኮድ በማስገባት “ኮፕሎፎርተራይዝድ” የሆነ መልስ ይሰጣል።

የስልክ ማዕከል፣ የአገልግሎት ጣቢያዎች (“ዔምዶት”)፣ የ“ሚክሌይት” ቁልፍ ብቻ በመጫን ሁሉንም መረጃዎችና አገልግሎቶች በቀላሉና በተቀላጠፈ እንደዚሁም ምቹ በሆነ መንገድ የሚሰጥ የተሻሻለ የኢንቴርኔት ድረ - ገጽ

እርጅናን በተመለከተ የስልክ ማዕከል 08 - 6509934
የሽማግሌዎች/ባለ-ቴቶች ምክር አገልግሎት ዕድሜያቸው ለገፋ ሰዎችና ለቤተሰቦቻቸው ከእርጅና ጋር በተያያዙ ጉዳዮች ዙሪያ ልዩ የስልክ መሥመሮ ያንቀሳቅሳል። አገልግሎቱ የሚሰጠው ለዚህ ጉዳይ ተብሎ በሠለጠኑ በገጠ ፈቃዶች አማካይነት ነው። ይህ አገልግሎት የሚሰጠው ከአሁን እስከ ጎሙስ ከጧቱ 8:00 እስከ ቀኑ 12:30 ድረስ ነው።

- በዕብራይስጥ ቋንቋ 02 - 6463400
- በዓረብኛ ቋንቋ 02 - 6463401
- በራሽያኛ ቋንቋ 02 - 6463402
- በአማርኛ ቋንቋ 02 - 6463403
- በእንግሊዝኛ ቋንቋ 02 - 6463404 .

ፈጣንና ቀልጣፋ አገልግሎት
ራሳችንን ማሰተናገድ የምንችልበት ቦታዎች (“ዔምዶት”)
እነዚህ ቦታዎች የተዘጋጁት ፈጣንና ቀልጣፋ አገልግሎት በአብዩኛው ሰዓታት መቀበል እንደሚችል ለማድረግ ነው። እነዚህ ቦታዎች አብዛኛውን ጊዜ በቤቱዎ ሌላው መሥሪያ ቤት መግቢያዎች ላይ ይገኛሉ።

በነዚህ መሥሪያዎች አማካይነት አገልግሎት የምናገኛቸው ነገሮች፡

- “ከጽባዎችን” በተመለከተ የተለያዩ ፈቃዶች መቀበል - ክፍያዎችንና ባለ-መብትነትን በተመለከተ የሚሰጡ ፈቃዶች
- የዋስትና ክፍያን በተመለከተ የሚሰጡ ፈቃዶች - የሐሳብ ገዢዎችና የ“ማስ ሀክናሳ” ፈቃዶች
- የዋስትና ክፍያን በተመለከተ የሚሰጡ ፈቃዶች - በቤቱዎ ሌላው የተመዘገቡ የሥራ ወቅቶችንና የሥራ ዓይነቶች የሚዘረዝር ፈቃድ



“ሰነፊት” – የቢ.ቲ.ቢ.ሲ ሌኦሚ ተንቀሳቃሽ ቅርንጫፍ

አገልግሎት ለመቀበል ብዙ ጥያቄ ወዳለበት ነገር ግን የቢ.ቲ.ቢ.ሲ ሌኦሚ መሥሪያ ቤት ወደማይገኙባቸው ቦታዎች የሚመጣ ቅርንጫፍ ነው። “ሰነፊት” በኮምፒዩተርና የተራቀቁ መሥሪያዎች የሚታገዝ ሲሆን ሰፊ ያሉና የተለያዩ አገልግሎቶችን መቀበል ይቻላል። እነዚህም፡- ቅጾችንና ፈቃዶችን መቀበል፣ አቤቱታን ወይም የፋይልን ሁኔታ አስመልክቶ የሚደረጉ ማጣሪያዎች፣ ክፍያዎችን መፈጸም፣ አቤቱታና ሰነዶችን ማቅረብ፣ ወዘተ. ናቸው።

- **ክሳይፌ** – ሰኞ ረቡዕ ከ8:30 እስከ 12:30፣ በመንደሩ መሐል ከኩታት ሆሊም ማካቢ አጠገብ
- **ዓርዓራ** – እሑድና ማክሰኞ ከ8:30 እስከ 12:30፣ በ“ኤዞር ህታዓስያ”፣ ከ“ማኔን ዳቪድ አዶም” አጠገብ
- **ሐራ** – እሑድና ማክሰኞ ከ8:30 እስከ 12:30፣ ከማኅበራዊ አገልግሎቶች ቢሮ አጠገብ
- **ሴጌቭ ሻሎም** – ሰኞ ከ8:30 እስከ 12:30፣ ከማኅበራዊ አገልግሎቶች ቢሮ አጠገብ
- **ላኪያ** – ረቡዕ ከ8:30 እስከ 12:30፣ የመማከርት ሸንጎ ሕንጻ (“ቢኒያን ህምዓዳ”)

የቢ.ቲ.ቢ.ሲ ሌኦሚ “ኪጽባዎችን” በሚከናወኑት ሕጎች መሠረት፣ ከጊዜ ወደ ጊዜ ለውጦች ይኖራሉ። ስለሆነም መብትህን ተግባራዊ ለማድረግ በምትመጣበት ጊዜ ለሰልክ ማዕከል *6050 በመደወል መብትህን አጣራ። እንደዚሁም በቢ.ቲ.ቢ.ሲ ቅርንጫፎች በኩል ለማጣራት የምትችል ሲሆን አጠቃላይና ወቅታዊ መረጃ የያዘውን www.btl.gov.il የተሰኘውን የቢ.ቲ.ቢ.ሲ ሌኦሚ ድረ-ገጽ መጠቀም ትችላለህ።



የቢቱዋህ ሌኡሚ ቅርንጫፍ መሥሪያ ቤቶች

ዋና ቅርንጫፍ መሥሪያ ቤቶች

ዋናው መሥሪያ ቤት ስዴሮት ቫይጽማን 13፣

ኢየሩሳሌም

ፋክስ - 02-6514002

አሸዶድ | ረኾብ ሀባይ 14

ፋክስ - 08-8686603

አሸቆሎን | ረኾብ ሀባይ 101

ፋክስ - 08-6740681

ቤር ሸቫ | ረኾብ ሸር 31ጸ

ብኔ ብራክ | ረኾብ አሃሮኖቪች 12

ፋክስ - 03-6152976

ካይራ | ረኾብ ሃሌል ያፌ 7ጸ

ፋክስ - 04-6328108

ሆሎን | ፒንዘ ስ ላ ን 26፣ ፒናት ባርካት

ፋክስ - 03-5022422

ሐይፋ | ስዴሮት ፖል ያም 8

ፋክስ - 04-8134900

ቲቪሮያ | ረኾብ ሆፋይን 1

ፋክስ - 04-6738040

ያፎ | ረኾብ ሆኩማ 30

ፋክስ - 03-5127149

ኢየሩሳሌም | ረኾብ ቤን ሲራ 22

| ረኾብ ሸምን ቤን ሸታህ 4

ፋክስ - 02-6755566

ክፋር ሳባ | ረኾብ ቫይትሰማን 39

ፋክስ - 09-7401688

ካርሚኤል | ረኾብ ናሲ አስራኤል 3

ፋክስ - 04-9907389

ናህሪያ | ስዴሮት ቫይትሰማን 62

ፋክስ - 04-9528103

ናዴሬት | ረኾብ ሀማሽጸቮት 3

ፋክስ - 04-6027408

ናታንያ | ረኾብ ሐርዴል 68

ፋክስ - 09-8602704

ዐፋላ | ረኾብ አሲሸኪን 1

ፋክስ - 04-6526086

ፔታክ ቴክቫ | ረኾብ ሮፕልድ 72

ኪራዮት | ኪሪያት ያም ረኾብ አኪ አላት 50

ፋክስ - 04-8411942

ሪሾን ለጽዮን | ረኾብ አስራኤል ጋሊሊ 7

ፋክስ - 03-9426714

ረኾቮት | ረኾብ ዳኒ ማስ 11

ፋክስ - 08-9450737

ራምሌ | 11 Danny Mass St.

ፋክስ - 08-9254157

ራማት ጋን | ረኾብ ሀሸሞናኪም 15

ፋክስ - 03-6751261

ቴል አቪቫ | ረኾብ ይስሐቅ ሳዴ 17

ትንንሽ ቅርንጫፍ መሥሪያ ቤቶች

ኤላት | ረኾብ ማዲን 12

የ"ኪጽባዎት" ፋክስ - 08-6341134.

የክፍያ ፋክስ - 08-6024736

ቤት ሼሜሽ | ረኾብ ሀባይ 3

ፋክስ - 02-8348199

ባት ያም | ረኾብ ጃቦትንስኪ 2

ፋክስ - 03-5127080

ዲሞና | ረኾብ ጃቦትንስኪ 1

የ"ኪጽባዎት" ፋክስ - 08-6553777

የክፍያ ፋክስ - 08-6262882

ሐርዴሊያ | ረኾብ ቤን ጎሪዮን 22

ፋክስ - 09-9312459

ሚግዳል ሀዲሜክ | ረኾብ ኔጻይ 45

ፋክስ - 04-6545223

ምሥራቅ ኢየሩሳሌም | ረኾብ ኢብን ባቱታ 5

ፋክስ - 02-6755633

ምራር | የፖስታ ሳጥን ቁጥር 484 ሚኩድ 14930

ፋክስ - 04-6785560

ናዴሬት ኢሊት | ረኾብ ዓማል 1

ፋክስ - 04-6028187

አኮ | ረኾብ ገቦሬይ ሲያይ 4

ፋክስ - 04-9551690

ጽፋት | ረኾብ ሀፓልማህ 100

ፋክስ - 04-6825102

ቅርያት ጋት | ስዴሮት ሀጽማሉት 64

ፋክስ - 08-8865439

ቅርያት ማለኪ | ረኾብ ራሺ 2

ፋክስ - 08-9376626

ቅርያት ሸሞና | ረኾብ ቴል ሐይ (ቢንያን ሀማሽቢር ለጻርካን)

ፋክስ - 04-6738058

ስዴሮት | ረኾብ ቤን ይሁዳ 21

ፋክስ - 08-6892103

ሸፋርዓም | ረኾብ ሀቴኤና 7፣ ኤዞር ሃታዓስያ

ፋክስ - 04-9868791

አገልግሎት የሚሰጥባቸው

ማዕከሎች፡

ኦም ኤል ፋኸም | ኦፋኪም | ኦር ይሁዳ | ኦር አኪቫ | ኤልአድ | አሪኤል | ቤት ኤል | ቤት ሸአን | ቤታር ዓሊት | ሀደር ሀግሊሊት | ቴራት ሀካርሜል | ያቫኔ | የሁድ | የከኔዓም | የራሐም | ያርካ | ሞዲዒን | ሞዲዒን ዓሊት | ማካቢም - ረቦት | ማዕሌ አዳሚም | ማዕሌ ኤፍራይም | ማዕሌት - ታርሺኸ | ሚጽፕ ራምን | ነቲቮት | ኦሲፊያ - ዓር ሀካርሜል | ያፍራ | ዓሊ | ዓማኑኤል | ዓራድ | ፓርዴስ ሐና | ካጽሪን | ኪርያት ዓርባ | ኪርያት አታ | ኪርያት ሸሞና | ሮሽ ሀጻይን | ራሀት | ሸሃም | ታርዲዮን

በአገልግሎት ማዕከሉ የሕዝብ መቀበያ ሰዓቶችን ለማጣራት ወደ ቢቱዋህ ሌኡሚ ድረ-ገጽ የቅርንጫፎች ክፍል ("ማዶር ስነጭም") ግቡ።

የሕዝብ አቤቱታ ማቅረቢያ ክፍል

ቅሬታዎች ካሏችሁ ማቅረቢያ ያለባቸውን ነገሮች ለመጠቆም ከፈለጋችሁ የሚከተለውን አድራሻ ተጠቀሙ።

የሕዝብ አቤቱታ ማቅረቢያ ክፍል፡ ስዴሮት ቫይጽማን 13

ኢየሩሳሌም 91909

ሰልክ 02-6709070

ከእሑድ እስከ ጎመስ ከ13:00 እስከ 15:00 ሰዓት፣

ፋክስ፡ 02-6525038

በግል ለማጣራት ለሚፈልጉ ሁሉ፡

በሞኬድ ቴሌፎን *6050 ወይም

1-222-6050

ከእሑድ እስከ ጎመስ ከ8:00-15:00 ሰዓት ባለው ጊዜ ውስጥ መደወል ይቻላል

> የቢቱዋህ ሌኡሚ ድረ-ገጽ

www.btl.gov.il

በ"ደህረ ገጽ" ክፍል

> በዋና እና በቅርንጫፍ መሥሪያ ቤቶች የሕዝብ መቀበያ ቀናት

እሑድ፣ ማከሰኞና ሐሙስ ከ8:00-12:30 ማንኛውንም ቢቱዋህ ሌኡሚን በተመለከተ ጉዳይ መጠየቅ ይቻላል። (ናዴሬት ቅርንጫፍ፣ ሰኞ፣ ማከሰኞና ሐሙስ)

ማከሰኞና ረቦት ከ15:00 - 17:00 ሰዓት፣ በሥራ ላይ ለደረሰ አካል ጉዳት፣ እናትነትን ፣ ልጆችን ፣ ተጠባቂ የውትድርና አልግሎትን፣ ዋስትናን እና ክፍያን በተመለከተ አገልግሎት ይሰጣል (ከቴል አቪቫ ቅርንጫፍ በስተቀር) ።

ቢቱዋህ ሌኡሚ ተቆራጭ የሚከፈልባቸው ጉዳዮች ከጊዜ ወደ ጊዜ ሊቀያየሩ ይችላሉ። በመሆኑም መብት-ሀን ተግባራዊ ለማድረግ በምትመጣበት ጊዜ መብቶችህን ከአንዱ በሚከተለው መንገድ ማጣራት ትችላለህ። ለሞኬድ ሰልክ ቁጥር *6050 በመደወል ወደ ቅርንጫፍ መሥሪያ ቤቶች በመሄድ፣ አጠቃላይና የተሻሻለ መረጃዎች ወደያዘው የቢቱዋህ ሌኡሚ ድረ-ገጽ www.btl.gov.il በመግባት በማንበብ። እንደዚሁም በመኖሪያ አካባቢ ወደሚገኘው የቢቱዋህ ሌኡሚ ቅርንጫፍ በመሄድም ዝርዝር መረጃዎችን መቀበል ትችላለህ።



የቢ.ቱዋክስ ሌኦሚ ድርጅት
ያንተና የኔ ግላዊ ዋስትና
www.btl.gov.il

በቢ.ቱዋክስ ሌኦሚ ሕጎችና በድንጋጌዎቹ አንዳንድ ጊዜ ለውጦች ይኖራሉ።
በመሆኑም መብቶቻችሁን ተግባራዊ ለማድረግ በምትመጣበት ጊዜ መብቶቻችሁን
ለሞኬድ *6050 በመደወል አጣራ ወይም አጠቃላይና የተሻሻለ መረጃ
የያዘውን የቢ.ቱዋክስ ሌኦሚ ድረ - ገጽ ጎብኙ።

ለዋር 20014 ተሻሽሎ የወጣ ትንሽ መጽሔት

በመጽሔቱ ውስጥ አጠቃላይ ማብራሪያዎች ይቀርባሉ፣ ነገር ግን እንደሕጉ መሆኑና
እርግጠኛ ትርጉም ሊታዩ አይገባም።
በዚህ ጽሑፍ ውስጥ በተባከሩት ይታዩ የተጻፈው ሆሎ ለአንስታይ ይታዩ ያገለግላል።