

Decorazioni Italiane

ITALIA



291



291 **Ordine Coloniale della Stella d'Italia, 1911-1943.** *Insegna di grande ufficiale. Placca in argento e smalti e stella con corona da commendatore, completa di nastro. smalti bianco, rossi e verde scuro.*

In scatola. Buone condizioni.

400



292



293



292 **Ordine della Corona d'Italia, sec. XX.** *Placca di gran croce in argento con smalti e pendente in oro completo di sciarpa originale.* mm 88. Buone condizioni

600

293 *Medaglia 1870 commemorativa della liberazione di Roma opus C. Moschetti.* Æ mm 31,5. Tipo Bram. pag. 348. Nastro amaranto e giallo. Buona conservazione.

20



294

- 294 Medaglia 1908 commemorativa del terremoto Calabro-Siculo opus L. Giorgi. Ar mm 31,8. Bram. pag. 725.
Nastro bianco verde. 30



295

296

- 295 Medaglia 1922 opus F. M. Lorioli e Castelli a ricordo della "MARCIA SU ROMA". Æ mm 34,3.
Nastro amaranto giallo. Buona conservazione. 35
Per la Campagna di Grecia.
- 296 Medaglia 1923 a ricordo della "MARCIA SU ROMA". Æ mm 32. Bram. pag. 636.
Nastro amaranto giallo. Buona conservazione. 20



297

298

- 297 Croce 1937 al merito Gioventù Italiana del Littorio (per ragazzi e ragazze dai 14 ai 17 anni). Metallo cromato con smalti rosso di fondo alla scritta "GIL". Bram. pag. 725.
Nastro grigio con filetti rosso. 20
- 298 Croce commemorativa 1940 in bronzo brunito del IV Corpo d'Armata fronte Greco-Albanese opus Boeri. Æ mm 45,3x45,3. Bram. pag. 781.
Nastro non pertinente. 50



- 299 Medaglia 1940 commemorativa della 2° Armata. Æ mm 35. Bram. pag. 769. Nastro arancione blu. 10
- 300 Medaglia 1941 a. XIX opus Boeri e R. Iaccarino. Æ con smalti bianco verdi mm 39,5 Ampia valle circondata da montagne. Rv. CAMPAGNA DI GRECIA 20.10.40/23.4.41 XIX al centro corona reale e DIVISIONE TARO AVANTI AD OGNI COSTO. Lorioli F.lli n. 523; Casolari pag. 456/20. Nastro originale coevo. Smalto mancante. Buona conservazione. 40
- Per la Campagna di Grecia.*



- 301 Croce 1943 commemorativa dell'11° Armata dorato con vernice nera opus C. Illario e Fratelli Mori. Æ dorato. Nastro rosso. 15
- 302 Croce di anzianità di servizio per la M.V.S.N. Æ mm 38x38 Croce patente a bracci intercaltata da 4 fasci littori, con al centro un disco bordato a lettere MVSNN" poste ai punti cardinali. Rv. Entro disco la scritta DIECI ANNI". Nastro nero bordato tricolore con gladio. 30



304



303



304



305



305

- 303 *Medaglia di propaganda dei Nazionalisti.* Metallo mm 32,8 Busti affrontati di Vittorio Emanuele III e Mussolini. Rv. PER IL RE PER IL DUCE SEMPRE OVUNQUE. Nastro blu bordato tricolore. 20
- 304 *Medaglia d'onore per le madri di famiglie numerose.* Acmonital mm 35 Seduta su piedistallo, la figura della madre con neonato tra le braccia, attorniata da altri 6 figli, di cui uno tiene il fascio littorio ed un altro indossa il fez da Balilla. Rv. Albero di quercia sopra una M, ai lati due fasci imperiali contrapposti. Nastro verde con bande turchine. Buona conservazione. 20
- 305 *Med. s.d. ai benemerenti dell'Opera Nazionale Balilla opus P. Taietti.* Æ Argentato mm 35. Buona conservazione. 35



306

306 Croce al merito dell'O.N.B. per Avanguardista. Æ Argentato mm 31,5. Tipo Bram. pag. 699.

Decorazione in smalto blu. Nastro con filetti irregolari.

20



307





307

307 *Scatola contenente cinque medaglie per la campagna di Spagna, 1936-1939, e distintivo di benemerenzza 1942 con nastro originale. Æ con smalti.*

Raro. In scatola. Nastri originali ma due non pertinenti. Ottimo insieme e conservazione.

250

NAPOLI

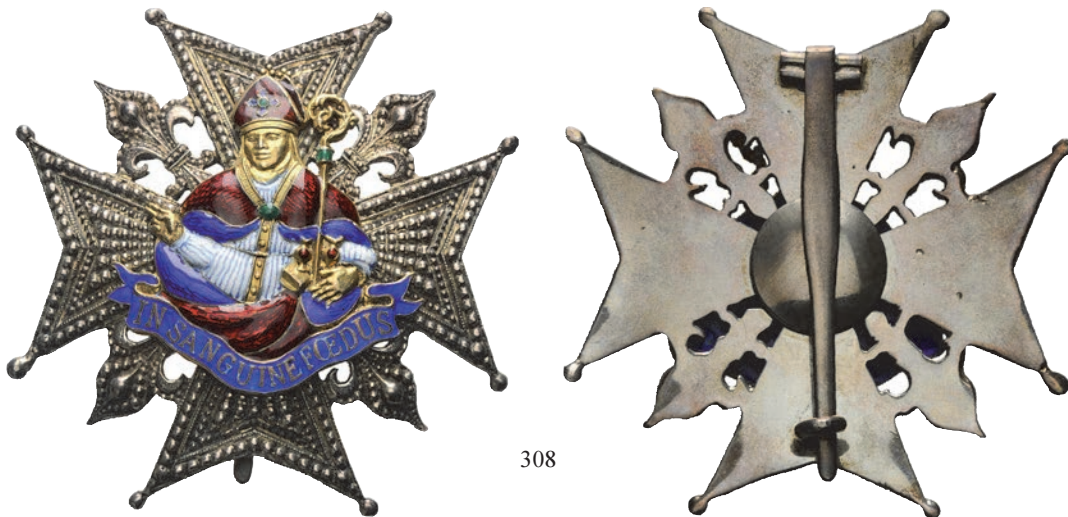

308

308 **Reale Ordine di S. Gennaro.** *Placca in argento con smalti bianchi, rossi, verdi e blu, con croce a otto punte e la figura di San Gennaro benedicente al centro. Ar Sotto, fascia iscritta IN SANGUINE FOEDVS. Rv. Spilla. Ricciardi pag. 119; Spada pag. 136.*

Con comanda e scatola rossa.

300



309

309 *Insegna da Cavaliere, prima metà del XIX secolo. Ar e smalti gr. 52,43 mm 66x60 Croce in metallo a otto punte e gigli con al centro la figura di San Gennaro benedicente. Rv. Bxx. Ricciardi pag. 119.*

Molto Rara. Smalti rossi. Buono stato

800



310

310 **Decorazioni XX sec.** *Gran croce dell'ordine militare costantiniano. Ar dorato e smalti rosso in mezzo. mm 39x39 Il monogramma del Redentore XP(in greco). Nei quattro estremi de bracci della Croce le lettere I.H.S.V. iniziali del motto:In hoc signo vinces. Tipo Ricciardi pag. 120.*

SPL

300



309



STATO PONTIFICIO



311

311 **Ordine del Santo Sepolcro.** *Insegna di grande ufficiale. Placca in argento e smalti e croce caricata di trofeo di armi. smalti bianchi, rossi e verdi mm 88.*

Buona condizione.

400



312

312 *Distintivo esagonale per i volontari delle truppe Pontificie. Æ mm 39,5.*

Raro. BB/SPL

150



313



313



- 313 **Pio IX, Ordine Piano, dal 1847.** *Insieme comprendente placca in argento, oro e smalti e placca più piccola, sempre in oro, argento e smalti, destinata ai cavalieri di II Classe o Commendatori con sciarpa.* mm 81,5 e mm60 Stella d'oro d'otto raggi, smaltata d'azzurro, caricata di uno scudetto smaltato bianco sui cui: PIVS IX VIRTUTI ET MERITO. Rv. Disco liscio su cui ANNO MDCCCXLVII. Bart. Pio IX 1847 n. 4406/4407.

Molto Rara. In scatola. Buona conservazione.

1000

Argentiere: Tanfani - Bertarelli.



314

314 **Ordine di San Gregorio, dal 1831. Sec. XX.** *Placca di grande ufficiale in argento con mignon. smalti rossi e blu mm 88. Carsten Zeige 4414.*

In Scatola. Buone condizioni.

400

Decorazioni Straniere

BELGIO



315

315 **Ordine del Leone.** *Medaglia d'argento. Ar mm 29,9 TRAVAIL ET PROGRES Leone rampante coronato al centro entro disco. Rv. Entro corona di lauro due L incrociate coronate.*

Nastro originale.

70



316

316 **Ordine della Corona.** *Croce di Commendatore, con smalti bianchi blu, la corona smaltata di verde e comanda rossa.*

In scatola originale. Ottima conservazione.

80

CILE



317

317 **Ordine del Merito,** *Placca di Grande Ufficiale. Ar Croce con smalti bianchi con sopra disco con smalti blu la scritta ORDINE DEL MERITO *CHILE* al centro lo stemma. Comanda blu bordata di rosso.*

In scatola originale.

150

COLOMBIA

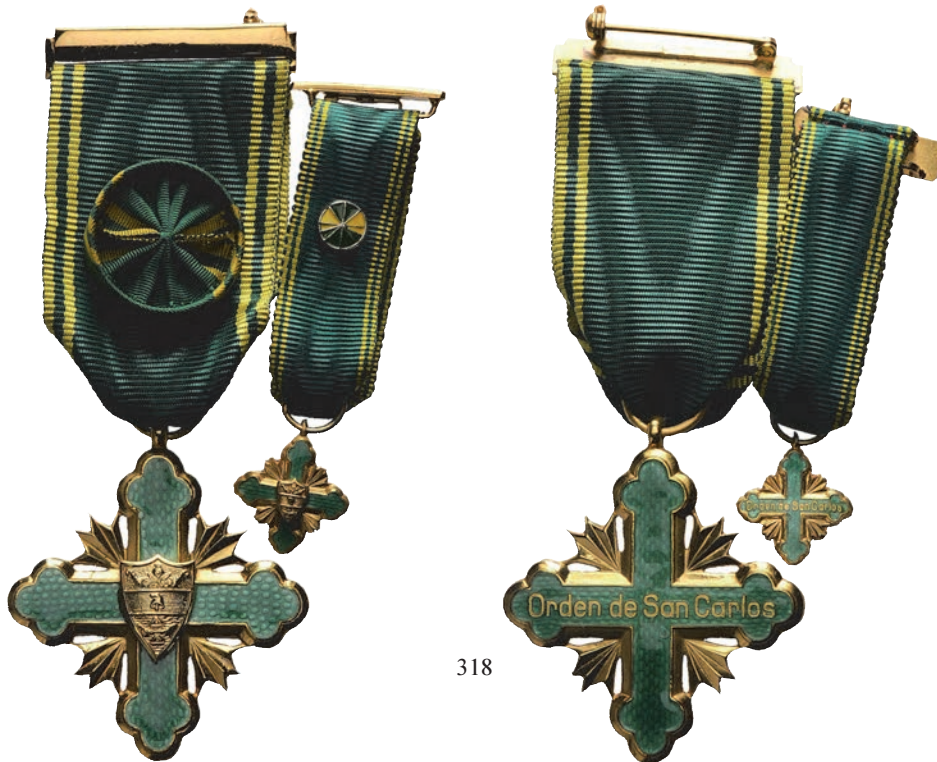

318

318 **sec. XX.** *Ordine di San Carlos Croce di cavaliere ufficiale con mignon.*

In Scatola originale. Perfette condizione.

150

FRANCIA



319

319 **Napoleone III, 1852-1870.** *Medaglia commemorativa per la Campagna d'Italia del 1859 con anello di sospensione opus Barre.* Ar mm 31 NAPOLEON III EMPEREUR entro corona di alloro di cui al centro il busto di Napoleone III. Rv. Entro corona di alloro: CAMPAGNE D'ITALIA 1859. Al centro in 6 righe: MONTEBELLO-PALESTRO-TURBIGO-MAGENTA-MARGNAN-SOLFERINO. Bram. pag. 332.

Nastro rosso filettato di bianco.

30

LITUANIA



320

320 **Ordine del Gran Duca Gediminas.** *Croce di commendatore.* .

Discrete condizioni

50



321

321 **Ordine del Gedeminas, 1928-1940.** *Croce di cavaliere ufficiale con miniatura.* mm 44. Carsten Zeige
1680. Scatola originale. Perfette condizioni.

200

LUSSEMBURGO



322 **Ordine della Corona di Quercia, 1841.** *Croce di Commendatore.* Croce in oro con smalti color bianco, e verdi, con nastro a strisce giallo verdi.

Rara. In astuccio. Buona conservazione.

200

MALTA



323

323 **Ordine dei Cavalieri di Malta, sec. XX.** *Croce di commendatore con mignon.* . Carsten Zeige 4610.
In Scatola. Ottime condizione.

300



324

324 **Ordine al merito militare.** *Croce di Commendatore.* Croce coronata a braccia con le estremità tronche smaltate di bianco, al centro entro disco la croce di Malta smaltata di bianco e rosso: al bordo la scritta: MIL.EQUITUM MELIT BENE MERENTI*. Rv. Entro disco smaltato di rosso A.D.MCMXX. il nastro bianco e rosso.
In scatola con bottone.

200

MONTENEGRO



325

325 **Ordine di Danilo.** Croce di cavaliere, coronata con smalti rosso, bianco e blu ed il nastro bianco bordato di rosso. Ar.

150

PERU



326

326 **Ordine del merito.** Placca di Gran Croce. Æ dorato Croce con smalti, al centro cerchio smaltato di bianco e rosso e scritta; in mezzo lo stemma. Rv. Tre spille con al centro in cerchio la scritta.

In astuccio rosso. Ottima conservazione.

100

PORTOGALLO



- 327 **Ordine di nostra signora di Montesa.** *Medaglia a smalti bianco con al centro croce smaltata di rosso.* mm 40,5. Nastro rosso, in scatola color rosso. 70
- 328 **Ordine del merito.** *Croce di cavaliere.* Ar Braccia sono legate da corona d'alloro smaltata di verde, al centro stemma bordato di smalto blu con la leggenda: REPUBLICA PORTUGUESA-1917. Rv. Stella a cinque punte al centro bordato di smalto bianco, con la leggenda: BENEMERENCIA. Nastro blu arancione. Buona conservazione. 150



- 329 **Ordine Equestre dell'infante Don Herique.** *Croce di Cavaliere con smalto rosso.* Æ dorato. Nastro nero, bianco e blu. In astuccio rosso. Buona conservazione. 60
- 330 **Ordine del merito militare.** *Croce di Cavaliere con smalti bianco e rosso.* Nastro rosso, blu, bianco e nero. In scatola color nero. 100



331

331 **Ordine del Cristo.** Croce con smalti bianco e rosso e nastro rosso, blu, bianco e nero. .

In scatola color nero.

180



332

PRUSSIA

332 **Ordine della Corona.** Croce di IV classe. Croce con smalti e nastro color blu.

BB

70

SERBIA

333 **Ordine della Stella dei Karadordevich.** Croce per soldati con spade. Ar. Nastro originale coevo.

80



333

SPAGNA



334

334 **Ordine di Isabella la Cattolica, 1815.** *Croce di commendatore con placca di gran croce.* smalti integri.
Carsten Zeige 3686.

Scatola originale. Perfette condizioni

600



335

335 **Ordine del merito militare, 1875-1931.** *Pendente di Gran Croce con fascia.* Ar Coronata con smalti bianco, rosso e blu. La fascia color panna e rosso.

In astuccio.

70



336

336 **Ordine di Isabella la Cattolica, 1917-1936.** *Croce di Commendatore con smalti rossi nelle braccia della croce; bianco blu verdi nei cerchi.* Ar.

In scatola. Ottima conservazione.

80

RUSSIA



337

- 337 **Ordine di San Stanislao, 1831-1917.** *Croce di III Classe.* Oro mm 37x43 gr. 9,98 Croce a braccia a smalti rossi, intercala da 4 aquile imperiali, al centro disco smaltato di bianco con al centro la sigla S, entro corona di alloro smaltata di verde. Rv. Croce a braccia con contromarca e punzonata AK, al centro disco smaltato di bianco con al centro la sigla S.

Nastro bianco rosso. Buona conservazione.

500

TURCHIA



338

- 338 **Ordine del Medjidjie.** *Croce di commendatore.* mm 58x58 Smalti rosso e porpora, costituita da una stella d'argento a 7 raggi, tra ogni raggio la mezza luna sormontata da una stella. Bram. pag. 355.

In astuccio. Manca nastro. SPL

150



339 **Area Tedesca, 1960 ca.** *Replica 1960 di decorazione asburgica col Toson d'oro. Brillanti di tagli antico e moderno, oro bianco per un peso complessivo di gr. 53,64 a titolo 750%. .*

1500



398



407

Collezione di Medaglie e Onorificenze

La collezione di medaglie ed onorificenze che verrà esitata nei prossimi lotti crediamo meriti un breve commento. Essa rappresenta, in termini meritocratici, onorifici e partecipativi, un sunto della nostra storia risorgimentale, arrivando, a volte, anche fuori dai confini nazionali ma rimanendo nel contesto delle operazioni militari e politiche che portarono all'unificazione italiana.

Dalla croce di milite dell'Ordine Mauriziano di Savoia alle medaglie al valore militare conferito al bersagliere "primo sulla breccia di Porta Pia" abbiamo la certezza che i collezionisti di questo settore della medagliistica militare, possano trovare i ferri che andranno ad accrescere l'impalcatura ed il valore delle loro collezioni.

ITALIA



340 **1860-1890.** *Ordine Supremo della S.S. Annunziata: Piccolo Collare.* Ar dorato gr. 98,06 Collare composto da 15 maglie con la scritta FERT incorniciate tra cordoni di rosette e pendente con la scena dell'Annunciazione. Rv. Bxx. Fabbricazione: Maison Halley, 143 Gallerie Valois Parigi.

Molto Rara. Ottima fattura

4000

L'ordine, inizialmente chiamato "Ordine del Collare", venne fondato da Amedeo VI di Savoia in occasione del matrimonio della sorella Bianca con Galeazzo II Visconti nel 1362. L'ordine del collare, il cui scopo era di "indurre unione e fraternità tra i potenti sicché si evitassero le guerre private", era riservato ai nobili più illustri e fedeli e la regola statutaria prevedeva che tutti gli insigniti fossero considerati pari e si chiamassero tra loro "fratelli". Le insegne originarie erano costituite da un collare d'argento dorato con il motto FERT, chiuso da un anello con tre nodi sabaudi. I "Milites Collaris Sabaudiae", così come erano chiamati gli insigniti, erano in origine limitati a quattordici, sotto la guida di Amedeo VI, primo gran maestro dell'ordine, per un totale complessivo di quindici membri ad onore delle quindici allegrezze di Maria Vergine. L'Ordine Supremo della Santissima Annunziata è la massima onorificenza di Casa Savoia. Precedentemente era stata la massima onorificenza del Regno di Sardegna prima, e del Regno d'Italia poi. Trattandosi di un ordine di origine familiare antecedente l'unità nazionale, esso continua ad essere conferito in maniera privata da parte della Casa di Savoia, e nei manuali di araldica è annoverato fra i massimi ordini europei quale l'Ordine della Giarrettiera. La Repubblica Italiana non riconosce quest'Ordine.



SPAGNA



341



- 341 **epoca sec. XIX.** *Miniatura del piccolo Collare dell'ordine di Isabella la Cattolica.* Oro e smalti gr. 9,87
Collana composta da frecce incrociate, arco e faretra intervallata da piccoli ovali smaltati con le
colonne d'Ercole e il monogramma di Ferdinando VII. Molto Rara. Fattura eccezionale.

750

ITALIA



342



- 342 **Ordine di SS. Maurizio e Lazzaro, metà sec. XIX.** *Croce da Commendatore.* Oro e Smalti bianco
e verdi. Rara. Nastro originale coevo. Eccellente conservazione con smalti integri.

200

L'attuale ordine dei SS. Maurizio e Lazzaro, risulta dall'unione, avvenuta nel 1572, dei due ordini di S. Maurizio e di S. Lazzaro. Antichissimo l'ordine dei cavalieri di San Lazzaro, nato come ordine ospitaliero, a Gerusalemme, in un ospedale di lebbrosi e al tempo del primo regno latino dei crociati. Vittorio Emanuele II il 20 febbraio 1868 stabilì per l'ammissione nell'ordine le regole che vigono tuttora; esso veniva così semplicemente destinato a ricompensare le benemerzè nelle carriere civili e militari. Fu diviso in cinque classi: cavalieri di gran croce, grandi ufficiali, commendatori, cavalieri ufficiali e cavalieri.



- 343 **fine sec. XIX.** *Croce di Cavaliere Ufficiale di II Tipo.* Oro e Smalti bianco e verdi.
Rara. Nastro originale coevo conservazione ottima. 200
- 344 **metà sec. XIX.** *Croce di Cavaliere mignon.* Oro e Smalti bianco e verdi.
Rara. Nastro mancante. Conservazione ottima. 120



- 345 **II metà sec. XIX.** *Croce da Cavaliere.* Oro e Smalti bianco e verdi.
Rara. Nastro originale coevo. Piccola mancanza allo smalto. 100
- 346 **metà sec. XIX.** *Croce da Cavaliere.* Oro e Smalti bianco e verdi.
Rara. Nastro originale coevo. Smalti integri. 120



347



348



347

- 347 **metà sec. XIX.** *Croce da Cavaliere Ufficiale modello 1855.* Oro e Smalti bianco e verdi.
Molto Rara. Ottima fattura con nastro originale coevo. 500
- 348 **II metà XIX sec.** *Catenina con due miniature: Ordine SS. Maurizio e Lazzaro e Ordine del Salvatore (Grecia).* Oro-Argento con smalti blu bianco e verde.
Rare. Ottima fattura. 100



349



1,5:1



349

- 349 **Ordine Militare di Savoia, I metà sec. XIX.** *Croce di Milite di I tipo (1815).* Argento con smalti bianco, rosso e verde Croce smaltata di rosso-bianco, su da rami di alloro smaltati di verde, sormontata dalla corona reale. Rv. Monogramma VE sormontato da corona. Bramb. pag. 119.
Rarissima. Nastro originale. Splendida conservazione con magnifica patina e smalti di buona fattura. 2800



- 350 **metà XIX sec.** *Insegna Cavaliere Ufficiale (modello 1855) Istituito il 14 Agosto 1815-28 Settembre 1855.* Oro e smalti Croce patente smaltata di bianco le cui braccia terminano in tre punte e sono intervallate da una corona di quercia ed alloro. L'insegna di cavaliere ufficiale è sormontata da un trofeo militare con la leggenda: AL MERITO MILITARE. Rv. Disco centrale di smalto rosso con due spade d'oro in croce di Sant'Andrea, tra le quali la data: 1855, e accantonate dalle sigle: V.E. Bram. pag. 301; Calabr. pag. 63.

Molto Rara. Nastro azzurro-rosso-azzurro tripartito. Di eccelsa fattura.

1000

Il re Vittorio Emanuele I, con regie patenti del 14 Agosto 1815, creò quest'ordine per premiare coloro che si fossero segnalati nelle guerre e per eccitare a magnanime imprese. Inizialmente, la decorazione consisteva in una croce rossa di Savoia, che ne conteneva un'altra d'argento, ambedue orlate d'oro; poggiava sopra una corona d'alloro verde; nel rovescio eravi la cifra V.E. colla corona reale". A seguito della lunga pace quest'Ordine non venne quasi mai conferito, poi, con la Guerra di Crimea il re Vittorio Emanuele II, con regio decreto del 28 Settembre 1855, ne modificava gli statuti e variava totalmente la forma della decorazione. Con regio decreto del 23 Marzo 1857 le classi dei decorati vennero portate a cinque: Cavalieri di Gran Croce, Grandi Ufficiali, Commendatori, Cavalieri Ufficiali e Cavalieri. La prima concessione dell'Ordine Militare di Savoia coincise con l'intervento piemontese nella guerra di Crimea. In quell'occasione la Gran Croce venne concessa all'imperatore Napoleone III, al generale Alfonso La Marmora, capo del Corpo di spedizione Piemontese, al maresciallo di Francia Amable Jean Jacques ed al generale Inglese Sir. William Simpson. I nominativi degli Ufficiali dell'Armata di terra che si distinsero alla battaglia della Cernaia del 16 Agosto, sono riportati i nominativi degli Ufficiali della Regina marina Militare decorati dell'Ordine Militare di Savoia.



351

- 351 **Regno di Sardegna. fine sec. XIX.** *Ordine al Merito Civile di Savoia 1831.* Oro e smalti. Croce d'oro con bracci smaltati in azzurro; al centro scudo rotondo smaltato in bianco con le iniziali di Carlo Alberto. Rv. Al centro scudo rotondo smaltato in bianco con la scritta:AL MERITO CIVILE 1831. Bram. pag. 176.

Rarissimo. Nastro originale. Ottima conservazione.

900

Istituito da Carlo Alberto con Regie Patenti il 29 ottobre 1831, n°2446. Di questa decorazione avvenivano, annualmente, dieci conferimenti.



352

- 352 **Ordine della corona d'Italia, 1868-1943.** *Placca di Cavaliere di Gran Croce modello unico di fattura ridotta.* Oro, argento e smalti bianco blu mm 74 Croce d'oro smaltata di bianco legata dal nodo Sabauda in oro, al centro scudo rotondo smaltato di blu e corona ferrea al centro. Rv. Al centro Perneti Torino".

Unica. Eccellente stato.

1000

Fattura particolare della placca di gran croce che, contrariamente al solito, al dr. la stella ad otto punte è sormontata da una semplice croce da cavaliere.



353

- 353 **1868-1943.** *Croce di Commendatore.* Argento dorati e smalti Croce a quattro bracci legati da nodi Savoia, al centro scudo rotondo smaltato di blu e corona ferrea al centro. Rv. Al centro scudo rotondo smaltato di nero in cui l'aquila Reale. Comandini 4 vol. pag. 1043.
Nastro mancante. Buona conservazione con smalti integri.

100

Istituito con Regio Decreto del 20 Febbraio 1868.



354

- 354 **1868-1943.** *Croce di Cavaliere Ufficiale.* Oro e smalti Croce a quattro bracci legati da nodi Savoia, al centro scudo rotondo smaltato di blu e corona ferrea al centro. Rv. Al centro scudo rotondo smaltato di nero in cui l'aquila Reale.

In scatola. Nastro bianco, rosso e bianco. Ottima conservazione

100



355

- 355 **Durante Carlo Alberto, 1831-1849.** Medaglia d'Argento al Valor Militare modello 1833 opus Giuseppe Ferraris. Ar mm 34 Nel campo stemma coronato entro corona di alloro, in basso sigla dell'incisore F.G". Rv. Nel giro la scritta: INDIPENDENZA D'ITALIA S.Lucia 6 Maggio 1848". Al centro, entro corona: Francesco CASSINIS Tenente nei Bersaglieri". Bram. pag. 230.

Rarissima. Nastro color turchino.

3000

Superba incisione coeva e nastro originale. Il 20 Marzo 1833 il re Carlo Alberto istituiva un distintivo d'onore consistente in una medaglia d'oro ed una d'argento per premiare azioni di segnalato valore dei militari di ogni grado, sia dell'esercito che della Armata, ma che non davano diritto all'Ordine Militare di Savoia. I decorati delle medaglie al valor militare godevano degli stessi onori e privilegi dei Cavalieri e Militi dell'Ordine e di un soprassoldo annuo di lire 100 o di lire 50 secondo che la medaglia fosse d'oro o d'argento.



356

- 356 **Durante Vittorio Emanuele II, 1849-1861.** Medaglia d'Argento al Valor Militare per la spedizione d'Oriente 1855-1856 opus Giuseppe Ferraris con cambretta. Ar mm 33,5 Nel campo stemma coronato entro corona di alloro, in basso sigla dell'incisore F.G". Rv. Due rami di alloro, legati con un nodo, attorno ai quali la legenda conitata: SPEDIZIONE D'ORIENTE 1855*1856". Al centro, entro corona, la dedica: Mathieu N.P.N. Colonel 100 e Lig". Bram. pag. 306 Tipo A; Calabr. pag. 65.

Rarissima. Nastro originale coevo.

2500

Medaglia ufficiale della Regia Zecca destinata a decorare i militari degli eserciti inglese e francese durante la campagna di Crimea.



355



356



357

- 357 **1849-1861.** *Medaglia d'Argento al Valor Militare di produzione francese, attacco ad anello.* Ar mm 33,8 Nel campo stemma coronato entro corona di alloro. Rv. Al bordo la scritta in rilievo: SPEDIZIONE D'ORIENTE. 1855*1856". Sospensione a pallina ed il punzone di garanzia dell'argento. Bram. pag. 306 Tipo C. Molto Rara. Nastro originale coevo. 600
Medaglia non nominativa.



358

359

- 358 **1859-1866.** *Medaglia d'Argento con cambretta al Valor Militare 1859.* Ar mm 33,5 Nel campo stemma coronato entro corona di alloro; in basso sigla dell'incisore F.G". Rv. Nel giro, in rilievo, GUERRA CONTRO L'IMPERO D'AUSTRIA. Bram. pag. 316 tipo B. Molto Rara. Nastro originale coevo. 1500
Medaglia non nominativa.
- 359 **1859.** *Medaglia d'Argento al Valor Militare GUERRE D'ITALIE 1859 con sospensione a pallina. Conio francese.* Ar mm 33,5 Nel campo stemma coronato entro corona di alloro. Rv. Nel giro, in rilievo, GUERRE D'ITALIE 1859". Al centro, entro corona, la dedica: de ROCCA SERRA Capitaine au 125eme DE LIGNE". Bram. pag. 318 tipo A. Molto Raro. Nastro originale coevo. 800
Interessante decorazione conferita ad un militare di origine italiana inquadrato nelle truppe francesi.



360

- 360 **1859.** *Medaglia d'Argento al Valor Militare GUERRE D'ITALIE 1859 con cambretta.* Ar mm 33,5
 Nel campo stemma coronato entro corona di alloro; in basso sigla dell'incisore F.G.". Rv. Nel giro
 inciso: GUERRE D'ITALIE 1859". Al centro, entro corona, la dedica: POISSENOT A-R
 CAPORAL 6e Ch A P". Bram. pag. 317 2 tipo B. Molto Rara. Nastro originale coevo. 500



361

362

- 361 **1859.** *Medaglia d'Argento al Valor Militare GUERRE D'ITALIE 1859 con cambretta.* Ar mm 33,5
 Nel campo stemma coronato entro corona di alloro; in basso sigla dell'incisore F.G.". Rv. Nel giro
 inciso: GUERRE D'ITALIE 1859". Al centro, entro corona la, dedica: Gilles v.Cav.1 CH. DAF".
 Bram. pag. 317 tipo B. Molto Rara. Nastro originale coevo. 500
- 362 **1859.** *Medaglia d'Argento al Valor Militare GUERRE D'ITALIE 1859 con cambretta.* Ar mm 33,5
 Nel campo stemma coronato entro corona di alloro; in basso sigla dell'incisore F.G.". Rv. Nel giro
 inciso: GUERRE D'ITALIE 1859". Al centro, entro corona, la dedica: MONDY A CAPITANE
 14 LIG". Bram. pag. 185. Molto Rara. Nastro originale coevo. 500



- 363 1860. *Medaglia d'Argento al Valor Militare CAMPAGNA DELL'ITALIA MERIDIONALE 1860 con cambretta.* Ar mm 33,5 Nel campo stemma coronato entro corona di alloro; in basso sigla dell'incisore F.G.". Rv. Nel giro in rilievo: CAMPAGNA DELL'ITALIA MERIDIONALE 1860". Al centro entro corona la dedica: A Vincenzo Mariti al Volturmo". Bram. pag. 334 tipo A. Rarissima. In scatola. Nastro originale coevo. 3000

Publicata in occasione del primo centenario dell'istituzione delle Medaglie al Valore, edito dal Ministero della Guerra - Ufficio Storico, riprodotta nella tavola XXIX.



- 364 1860-1861. *Medaglia d'Argento al Valor Militare CAMPAGNA DELLA BASSA ITALIA 1860-1861 con cambretta.* Ar mm 33,5 Nel campo stemma coronato entro corona di alloro; in basso sigla dell'incisore F.G.". Rv. Nel giro in rilievo: CAMPAGNA DELLA BASSA ITALIA 1860-1861". Bram. pag. 357 tipo A. Rarissima. Nastro originale coevo. 1000
Medaglia non nominativa.

- 365 1866. *Medaglia d'Argento al Valor Militare GUERRA CONTRO L'IMPERO D'AUSTRIA 1866 con cambretta.* Ar mm 33,5 Nel campo stemma coronato entro corona di alloro; in basso sigla dell'incisore F.G.". Rv. Nel giro in rilievo: GUERRA CONTRO L'IMPERO D'AUSTRIA". Bram. pag. 379 tipo A. Rarissima. Nastro originale coevo. 1000
Medaglia non nominativa.



366

366 **durante Vittorio Emanuele II, 1873.** *Medaglia d'Argento al Valor Civile con cambretta. Primo Tipo.* Ar mm 33,7 Nel campo stemma coronato, in basso firma dell'incisore G.Ferraris F.". Rv. Al centro, entro corona, la dedica: GAGLIARDI M.se ENRICO MONTELEONE CALABRIA ULTER e2a 25 MARZO 1873". Bram. pag. 289.

Rarissima. Nastro tricolore pertinente ma non coevo.

1600

Il primo tipo di questa medaglia con attacco a cambretta è di difficilissima reperibilità.



367

1,5:1

1,5:1

367 **1870.** *Medaglia d'Argento al Valor Militare 20 SETTEMBRE 1870 con cambretta.* Ar mm 34,2 Nel campo stemma coronato entro corona di alloro. Rv. Al centro, entro corona, la dedica: COCITO FEDERICO ROMA 20 7bre 1870".

Rarissima. Nastro originale coevo.

1600

Cocito Federico viene ricordato nella storia come il primo Bersagliere ad essere entrato nella breccia di Porta Pia. Medaglia di produzione privata ma con splendida incisione, sicuramente, coeva.



- 368 **durante Umberto I, 1891.** *Medaglia in Bronzo al Valore Civile (Regio Decreto del 29/4/1888 n. 5380).* Æ mm 33,3 Nel campo stemma coronato, in basso firma dell'incisore G.Ferraris F.^o. Rv. Al centro, entro corona, la dedica: CERCEO Eutimio PESCARA Abruzzo-cit-5 Nov.1891^o. Bram. pag. 467.

Molto Rara. Nastro Tricolore originale e coevo.

400

Sospensione ad anello passante su appendice a cubetto. Incisione originale della Regia Zecca.

GUERRA DI CRIMEA



- 369 **Impero Ottomano, 1853.** *Medaglia commemorativa della campagna del Danubio 1853.* Ar mm 32 Entro un cerchio perlinato la Tugra di Abdul Mejid. Rv. Nella parte superiore una stella a undici raggi con sovrainposta una piccola stella a sei raggi. Calabr. pag 28-29.

Molto Rara. Nastro rosso-verde.

400

Questa medaglia appartiene in effetti all'Ordine della Gloria, il più alto ordine turco. Tuttavia sembra sia stata conferita, in mancanza di altre medaglie, come medaglia commemorativa della campagna del Danubio nel 1853. L'Ordine del Nishan-I-Ifibar, segno della gloria, fu fondato dal sultano Mahmud II il 19 Agosto 1831. L'insegna dell'ordine, che non aveva distinzione di classi, consisteva in una medaglia con o senza guarnitura di diamanti il cui valor variava a seconda del favore del Sultano e del censo del decorato.



- 370 *Medaglia commemorativa della guerra di Crimea del 1855-1856 (fabbricazione turca e modello per le truppe Francesi) con anello passante.* Ar mm 37,5 Nel campo la Tugra del Sultano di Abdul Mejie circondata da due rami di alloro legati in basso con un doppio nodo. S Rv. Nel campo, posto sopra una bandiera russa, un trofeo costituito da un cannone sopra il quale è drappeggiata una carta geografica della Crimea. Sullo sfondo, da s., le bandiere inglese, turca, francese e sarda. Calabr. pag. 37. Rara. Nastro rosa bordato di verde originale coevo. 200
- 371 *Medaglia commemorativa della guerra di Crimea del 1855-1856 (fabbricazione turca e modello per le truppe Inglesi) con anello passante.* Ar mm 37 Nel campo la Tugra del Sultano circondata da due rami di alloro legati in basso con un doppio nodo. Rv. Nel campo, posto sopra una bandiera russa, un trofeo costituito da un cannone sopra il quale è drappeggiata una carta geografica della Crimea. Sullo sfondo, da sinistra, le bandiere francese, turca, inglese e sarda. Calabr. pag. 35. Rara. Nastro rosa carico bordato verde originale coevo. 200



- 372 *Medaglia commemorativa della guerra di Crimea del 1855-1856 (fabbricazione Inglese e modello per le truppe Sarde) con anello passante.* Ar gr. 35,73 mm 37,5 Nel campo la Tugra del Sultano circondata da due rami di alloro legati in basso con un doppio nodo. Rv. Nel campo, posto sopra una bandiera russa, un trofeo costituito da un cannone sopra il quale è drappeggiata una carta geografica della Crimea. Sullo sfondo, da sinistra, le bandiere francese, turca, sarda e inglese. Calabr. pag. 48. Molto Rara. Nastro rosa carico bordato verde originale coevo. 500
- Interessante ed inedita variante di peso superiore alla norma. Conio di bellissimo stile.*



373

- 373 **Ordine Imperiale del Medjidié.** *Insegna di V classe.* Argento, oro e smalti mm 70x48 La decorazione è costituita da una stella d'argento a sette raggi, tra ogni raggio la mezzaluna sormontata da una stella. Rv. Liscio in argento. Calabr. pag. 26-27. Rara. Nastro rosso-verde.

400



374

375

- 374 *Medaglia commemorativa dell'assedio di Kars 1855 con anello passante.* Ar mm 36,8 Tugra del Sultano di Abdul Mejid I circondata da due rami, di alloro a s. e di quercia a d., legati in basso con un doppio nodo. Rv. Veduta della fortezza di Kars. In Basso una targa ornata con la leggenda: KARS 1271. Calabr. pag. 31. Rarissima. Nastro rosa carico bordato di verde originale coevo.

1000

- 375 *Medaglia commemorativa dell'assedio di Silistria del 1854 con anello passante.* Ar mm 36,8 Tugra del Sultano di Abdul Mejid I circondata da due rami, di alloro a s. e di quercia a d., legati in basso con un doppio nodo. Rv. Veduta della fortezza di Silistria attraversata dal Danubio con, in basso, una targa ornamentale con la leggenda SILITRIA 1277. Calabr. pag. 32.

Rarissima. Nastro rosa bordato di verde originale coevo.

1000

Medaglia conferita ai difensori della fortezza di Silistria della quale esiste una variante in oro ed argento (forse anche in bronzo) la cui differenza più visibile è il forte rappresentato in primo piano come singola torre su cui sventola la bandiera turca.

REGNO D'INGHILTERRA

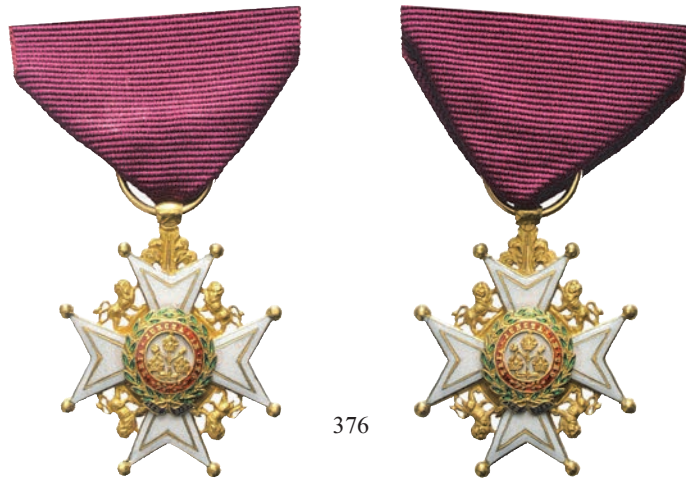

376

376 **Ordine del Bagno, sec. XIX. Croce di Cavaliere.** Oro con smalti mm 33x31 senza anello Croce bianca biforcata accantonata di quattro leoni d'oro passanti. La croce è caricata di uno scudo portante tre corone imperiali d'oro, accostate da una rosa e da un cardo, insegne dell'Inghilterra e della Scozia. In giro la leggenda: TRIA JUNCTA IN UNO. Calabr. pag. 41.

Molto Rara. Nastro porpora originale coevo. Ottima conservazione ed eccezionale fattura.

1000

GUERRA DI CRIMEA



377

377 **Regno d'Inghilterra. Vittoria Regina.** Medaglia commemorativa della campagna del Mar Baltico opus William Wyon Royal Academy per il dr. e Charles Leonard Wyon per il rv. Ar mm 36 VITTORIA REGINA. Testa con diadema volto a s. Rv. Britannia seduta, con nella mano d. un tridente e con un cannone navale al suo fianco con una pila di palle. Lo sguardo rivolto verso la fortezza di Bomarsud e il forte di Sveaborg. Leggenda: BALTIC; in esergo gli anni: 1854-1855. Bram. pag. 309; Calabr. pag. 50.

Rara. Nastro giallo bordato d'azzurro originale coevo.

250



378

- 378 **II Impero di Francia.** *Medaglia commemorativa della Guerra di Crimea opus anonimo. Conio francese. Ar mm 36 VITTORIA REGINA.* Testa con diadema volto a s. Rv. Guerriero con gladio e scudo raffigurante un leone incoronato da una vittoria alata. A s. la scritta: CRIMEA. Calabr. pag. 60.

Rara. Nastro celeste bordato di giallo con tre barrette in Ar con in rilievo la scritta BALACLAVA-INKERMANN-SEBASTOPOL.

500

Medaglia non nominativa. Conservazione eccezionale. Cambretta fissa.



379

380

- 379 **Impero Russo. Alessandro II Imperatore di Russia.** *Medaglia commemorativa in Bronzo della Guerra di Crimea (Ordine di San Vladimiro).* Æ mm 28 In alto l'occhio che vede tutto". Nel campo i monogrammi congiunti e coronati degli imperatori Nicola I e Alessandro II. In basso le date:1853-1854-1855-1856. Rv. Nel campo la legenda: NOI ABBIAMO POSTO LE NOSTRE SPERANZE IN TE O SIGNORE FA CHE NON DOBBIAMO MAI VERGOGNARCI. Calabr. pag. 76.

Nastro nero rosso nero originale coevo.

100

- 380 *Medaglia d'Argento commemorativa per i Difensori di Sebastopoli (Ordine di San Vladimiro).* Ar mm 28 Nel campo i monogrammi coronati degli imperatori Nicola I e Alessandro II. Rv. In alto l'occhio che vede tutto". Nel campo la legenda: DAL 13 SETTEMBRE 1854 AL 28 AGOSTO 1855. Nel giro: PER LA DIFESA DI SEBASTOPOLI". Calabr. pag. 80. Molto Rara. Nastro nero arancio originale.

300

Medaglia conferita a tutti i generali, ufficiali, sotto ufficiali e soldati facenti parte della guarnigione di Sebastopoli dal 13 Settembre 1854 al 28 Agosto 1855, compresi quanti si trovavano a nord della piazzaforte; al personale civile dei dipartimenti governativi ed a tutti i residenti che si prodigarono negli ospedali a curare i feriti.



- 381 *Croce per il Clero Russo Commemorativa della Guerra di Crimea. Ordine di San Vladimiro istituita il 26 Agosto 1856. Croce Latina con le braccia cuspidate e accontonate da raggi. Æ mm 96x58 In alto l'occhio che vede tutto".Al centro i monogrammi congiunti degli imperatori Nicola I e Alessandro II. In basso le date: 1853-1854-1855-1856. Rv. Al centro la leggenda: NOI ABBIAMO POSTO LE NOSTRE SPERANZE IN TE O SIGNORE FA CHE NON DOBBIAMO MAI VERGOGNARCI.* Calabr. pag. 78. 250

La Croce fu istituita per commemorare la fine della guerra di Crimea. Fu conferita al Clero Russo per il supporto spirituale e materiale dato durante la guerra contro l'impero ottomano ed i suoi alleati.

REGNO DI SARDEGNA

- 382 **Vittorio Emanuele II, 1855-1856.** *Medaglia Commemorativa della Campagna di Crimea opus Giuseppe Ferraris. Ar mm 36,5 Testa del Re volta a s. Rv. Nel campo CRIMEA 1855-1856. Bramb. pag. 307; Calabr. pag. 67.* 1200
- Medaglia non nominativa.*

GUERRA DI CRIMEA



383

- 383 **II Impero Francese, I metà sec. XIX.** *Ordine Imperiale della Legion d'Onore. Insegna di Cavaliere Ufficiale.* Oro e smalti 60x41 Disco centrale bordato di smalto azzurro con la leggenda: NAPOLEON EMPEREUR DES FRANÇAIS. Nel centro la testa di Napoleone I volta a destra. Rv. Disco centrale simile al dritto ma con la leggenda: HONNEUR ET PATRIE. Nel campo l'aquila imperiale volta a destra. Calabr. pag. 53. Rara. Nastro rosso originale coevo. 1000

Conservazione e fattura eccezionali.



384

- 384 **II Impero Francese. Luigi Napoleone Presidente della Francia.** *Medaille Militaire opus Barre.* Ar Dorato e smalti Entro una corona di alloro un disco centrale bordato di smalto azzurro con la leggenda: LUIS NAPOLEN. Al centro testa di Luigi Napoleone volta a s. Rv. Entro una corona di alloro disco centrale bordato di smalto azzurro con, nel campo, la leggenda: VALEUR ET DISCIPLINE. Calabr. pag. 55. Rara. Nastro giallo bordato di verde originale coevo. 250

Bellissima conservazione e patina.

GOVERNI DI EMILIA E TOSCANA



385

- 385 **1859.** *Medaglia in Ar commemorativa delle Campagne 1848-1849.* Ar mm 28 Busti accollati di Vittorio Emanuele II e di Carlo Alberto volti a d., nel giro la scritta: VITTORIO EMAN II-CARLO ALBERTO. Rv. Entro corona di alloro e di lauro, la scritta VETERANI DELLE GUERRE 1848-1849. Bram. pag. 324.

Rarissima. Nastro tricolore coevo.

1500

Conservazione eccezionale.

FRANCIA



386

- 386 **Napoleone III.** *Medaglia commemorativa per la Campagna d'Italia modello cento guardie*. Ar mm 46x29 La scritta: NAPOLEON III EMPEREUR, entro corona di alloro, di cui al centro il busto di Napoleone III. Rv. Entro corona di alloro: CAMPAGNE D'ITALIE 1859. Al centro in 6 righe: MONTEBELLO-PALESTRO-TURBIGO-MAGENTA-MARIGNAN-SOLFERINO. Com. pag. 331; Bram. pag. 331.

Molto Rara. Nastro rosso bianco originale coevo.

600

Commemorativa per la Campagna d'Italia del 1859 istituita da Napoleone III l'11 Agosto 1859, su proposta del Ministro della Guerra e della Marina. Corona mobile.



387

- 387 *Medaglia commemorativa per la Campagna d'Italia del 1859 con anello di sospensione rotondo a palla. Ar mm 31* La scritta: *NAPOLEON III EMPEREUR*, entro corona di alloro, di cui al centro il busto di Napoleone III. Rv. Entro corona di alloro: *CAMPAGNE D'ITALIA 1859*. Al centro in 6 righe: *MONTEBELLO-PALESTRO-TURBIGO-MAGENTA-MARIGNAN-SOLFERINO*.
Bram. B18 tipo I. Nastro rosso filettato di bianco originale coevo. 150

Conio anonimo.



388

389

- 388 *Medaglia commemorativa per la Campagna d'Italia del 1859 con anello di sospensione opus Barre. Ar mm 30,6* *NAPOLEON III EMPEREUR* entro corona di alloro, di cui al centro il busto di Napoleone III. Rv. Entro corona di alloro: *CAMPAGNE D'ITALIA 1859*. Al centro in 6 righe: *MONTEBELLO-PALESTRO-TURBIGO-MAGENTA-MARIGNAN-SOLFERINO*. Bram. pag. 332.

Nastro rosso filettato di bianco. 50

- 389 *Medaglia commemorativa per la Campagna d'Italia del 1859 con anello di sospensione opus Barre. Ar mm 30,5* La scritta: *NAPOLEON III EMPEREUR*, entro corona di alloro, di cui al centro il busto di Napoleone III. Rv. Entro corona di alloro: *CAMPAGNE D'ITALIA 1859*. Al centro in 6 righe: *MONTEBELLO-PALESTRO-TURBIGO-MAGENTA-MARIGNAN-SOLFERINO*. Bram. pag. 332. Nastro rosso filettato di bianco originale coevo. 50



390

- 390 *Medaglia in miniatura commemorativa per la Campagna d'Italia del 1859 con anello di sospensione opus E.F. Ar mm 16* La scritta: NAPOLEON III EMPEREUR, entro corona di alloro, di cui al centro il busto di Napoleone III. Rv. Entro corona di alloro: CAMPAGNE D'ITALIA 1859. Al centro in 6 righe: MONTEBELLO-PALESTRO-TURBIGO-MAGENTA-MARIGNAN-SOLFERINO. Bram. B 17 E. Nastro rosso filettato di bianco originale coevo. 50

REGNO D'ITALIA



391



392



391

- 391 **Vittorio Emanuele II.** *Medaglia 1865 commemorativa delle Guerre per l'Indipendenza e l'Unità d'Italia 1848-1870 opus D. Canzani.* Ar mm 32 Testa di Vittorio Emanuele II a s. nel collo D.Canzani circondata dalla leggenda: VITTORIO EMANUELE II RE D'ITALIA. Rv. Figura simbolica dell'Italia con corona turrata con, nella d., una lancia e con la s. appoggiata alla scudo di Savoia. Intorno la leggenda: GUERRE PER L'INDIPENDENZA E L'UNITA' D'ITALIA. Bram. pag. 377. Rara. Nastro tricolore con applicato 8 fasciette con scritto le campagne delle guerre: 1848-1849-1855/56-1859-1860/61-1866-1867-1870. 500

- 392 **Umberto I, 1878-1900,.** *Medaglia opus S. J. con cambretta di sospensione.* Ar mm 32 Busto a s., ai lati UMBERTO I RE D'ITALIA. Rv. Entro corona di lauro la scritta UNITA' D'ITALIA 1848-1870. Tipo Bram. pag. 442. Nastro tricolore originale coevo. 50
Istituita con Regio Decreto del 26/04/1883 e destinata a tutti coloro che combatterono per l'indipendenza dell'Italia dal 1848 al 1870.



- 393 *Medaglia opus S. J.* Ar mm 31 Stella d'Italia sovrapposta a ramo d'alloro; al centro entro cerchio l'effigie del re a s. e scritta UMBERTO I RE D'ITALIA. Rv. In 4 righe la scritta: VETERANI 1848/49 GUARDIA D'ONORE ALLA TOMBA DEL RE VITTORIO EMANUELE II. Morittu pag. 33. Nastro a 5 fasce verde, azzurro, bianco, azzurro, rosso, con applicato distintivo dei veterani reduci delle guerre risorgimentali. 100

Istituita con i decreti del 14 luglio 1879 e del 1 e del 1 gennaio 1880 e concessa ai veterani delle campagne di Guerra 1848-49 che fecero la guardia alla tomba del Re Vittorio Emanuele II al Pantheon.

- 394 **Umberto I.** *Medaglia 5 giugno 1859 opus anonimo.* Ar mm 31 ,1 5 JUNI 1859 entro corona di lauro. Rv. Scritta in sette righe. Bram. n. 161. SPL 50

Dedicata ai feriti dai commercianti di Milano.

REGNO DI SARDEGNA



- 395 *Medaglia 1859.* mm 24x18 Busto di Cavour a sin. Rv. Entro corona scritta e data in 4 righe. Turrinchia n. 198. Nastro verde-bianco-rosso originale coevo. 50

Camillo Cavour nella politica principe.

- 396 **Camillo Cavour.** *Medaglia 1859 in carta pesta.* mm 25,5x19 Busto di tre quarti a d. Rv. Le bandiere d'Italia e di Francia incrociate e legate con nastro a corona d'alloro; sopra di esse, entro la corona d'alloro, due mani in fede. Turrinchia n. 399. Nastro verde-bianco-rosso originale coevo. 50

Italia Libera.

FRANCIA



397

397 **Napoleone III.** Medaglia con dedica di 2° classe opus Albert Barre. Ar gr. 37,92 mm 40,5
 NAPOLEON III EMPEREUR Testa laureata di Napoleone III, a d. Rv. Al bordo la scritta:
 POUR LES SOINS DONNES AUX BLESSES FRANCAIS-1859. Al centro entro corona la
 dedica in 4 righe. Turricchia n. 692; Bram.pag. 354 tipo B. Molto Rara. q. FDC 350

Dedicata a chi si distingueva nelle cure ai feriti durante la campagna del 1859.



398

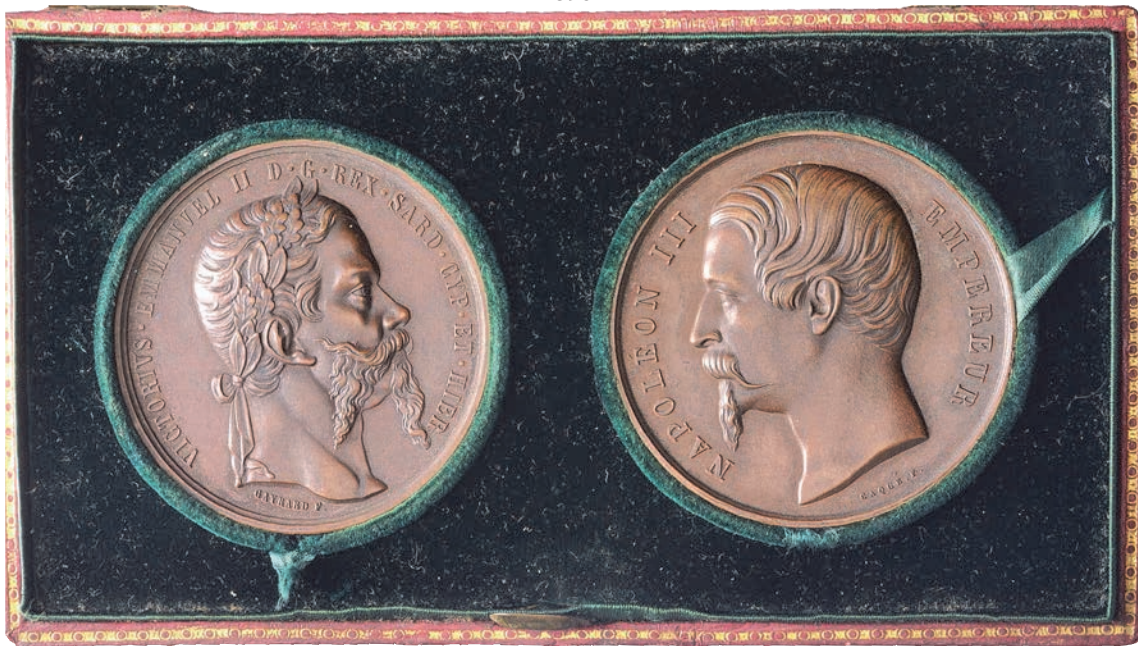

- 398 **Astuccio con dedica: SON ALTESSE IMPERIALE LA PRINCIPESSE CLODILDE. Contenente due medaglie.** *Medaglia in Ae 1859 opus Gayrard-Massonnet e Medaglia 1° tipo in Ae 1859 opus Caquè-Massonnet.* Turrichia Vol. II n.333 e Turrichia 2011 n. 652. Rarissimo insieme. Astuccio color bordeaux. Mediamente SPL 1000
Commemorative di Vittorio Emanuele II per l'alleanza Franco-Sarda per l'Indipendenza d'Italia e per il proclama di Napoleone III all'esercito francese, da Genova Maggio 1859.

REGNO D'ITALIA



399

- 399 **Umberto I, 1878-1900.** *Medaglia di Benemerenzza Marinara opus F. Speranza.* Ar gr. 83,71 mm 56 UMBERTO I RE D'ITALIA Busto di Umberto I a s. Rv. Nel giro MINISTERO DELLA MARINA Nel cerchio la dedica: GARASSINO BASILIO - R° Agente Consolare in Casablanca in memoria dell'assistenza prestata ai naufraghi del piroscafo nazionale ABISSINIA perdutosi sulle coste del Marocco il 1° dicembre 1885". Bram. pag. 468. Rarissima. Colpetti. SPL 1500
MODELLO RE UMBERTO Istituita l'8 marzo 1888 con Regio decreto n. 5275. Incisione superlativa.



- 400 **Regnando Vittorio Emanuele II, 1861-1878.** *Medaglia per i Deputati del Regno opus Speranza.* Au gr. 7,63 mm 20,6 VITTORIO EMANUELE II Testa a sin. Rv. CAMERA DEI DEPUTATI LEGISLATURA XIII Al centro la dedica DE MARTINO GIACOMO. Tipo Turrichia vol. II n. 462. Molto Rara. Nastro tricolore con cambretta originale coevo. 250
Eletti della XIII Legislatura.
- 401 **Regnando Vittorio Emanuele II, Re d'Italia, 1861-1878.** *Medaglia per i Deputati del Regno opus Speranza.* Au gr. 6,35 mm 20 VITTORIO EMANUELE II Testa a s. Rv. CAMERA DEI DEPUTATI LEGISLATURA XIII Al centro la dedica GUICCIARDI ENRICO. Tipo Turrichia vol. II n. 462. Molto Rara. Nastro tricolore con cambretta originale coevo. 250
Eletti della VII Legislatura.



- 402 **Regnando Umberto I, 1878-1900.** *Medaglia per i Senatori del Regno opus Speranza.* Au gr. 7,43 mm 20,6 UMBERTO I RE D'ITALIA Testa a sin. Rv. SENATO DEL REGNO 1868, al centro la dedica GUICCIARDI ENRICO. Tipo Turrichia vol. II n. 462. Molto Rara. Nastro tricolore con cambretta originale coevo. 250
Eletti della VII Legislatura. Discordanza cronologica.
- 403 **Regnando Vittorio Emanuele III, 1900-1943.** *Croce d'oro per anzianità di servizio per Ufficiali.* gr. 5,55 mm 36,5x36,5 Entro cerchio il monogramma coronato di Vittorio Emanuele III. Rv. Entro cerchio XXV. Dimitri Bini pag. 84. Rara. SPL 150

ITALIA



404 1:1,3

- 404 **Giuseppe Garibaldi, Guerra d'Italia, 1859.** *Medaglione in Bois Durci con anello di sospensione.* mm 114. Tipo Turrichia 720. Rara. SPL 100
Medaglia in legno Plastico.



405



406

- 405 **Vittorio Emanuele II, 1861-1878.** *Medaglia opus D. Canzani.* mm 32 Testa del re Vittorio Emanuele II volta a sin. circondata dalla leggenda: VITTORIO EMANUELE II RE D'ITALIA. Rv. Figura simbolica dell'Italia con corona turrata con, nella des., una lancia e con la sinistra appoggiata alla scudo di Savoia. Intorno la leggenda: GUERRE PER L'INDIPENDENZA E L'UNITA D'ITALIA. Dimitti Bini pag. 46; Bram. pag. 377.

Rara. Nastro tricolore con applicato due fascette 1866/1867.

150

Commemorativa delle guerre di indipendenza e l'Unità d'Italia 1848-1870.

- 406 **Regnando Umberto I, fine XIX.** *Stella con al centro la testa di Garibaldi.* mm 32 Entro doppio cerchio con scritto SOCIETA DEI REDUCI GARIBALDINI".

Rara. Nastro di color rosso, barretta con scritto ROMA".

100

REGNO D'ITALIA



407



- 407 **Vittorio Emanuele II, 1861-1878.** *Medaglia di benemerente del Ministero dell'Agricoltura, Industria e Commercio del 1862 opus G. Ferraris.* Ar gr. 92,11 mm 55,5 VITTORIO EMANUELE II RE D'ITALIA Busto a s. Rv. Medaglia appartenuta a Sua Altezza Reale il Principe Eugenio di Carignano. Com. pag. 370.

Unica. SPL

800

Stupenda incisione.