

BULLETIN POUR L'ANNÉE 2012

de l'Observatoire national
de la délinquance et des réponses pénales

18 Janvier 2013

CRIMINALITÉ ET DÉLINQUANCE ENREGISTRÉES EN 2012

Les faits constatés par les services de police
et les unités de gendarmerie

Selon l'Observatoire national de la délinquance et des réponses pénales (ONDRP), les statistiques enregistrées de la délinquance et de la criminalité connaissent une situation inédite depuis janvier 2012.

La source statistique la plus ancienne, l'état 4001, fournit les nombres de faits constatés de crimes et délits non routiers enregistrés par la police et la gendarmerie. Ce dispositif existe depuis 1972. Cependant, sa nomenclature actuelle établie en 1995 permet, au plus, de constituer des séries annuelles remontant à 1996 (*Voir les bulletins de l'ONDRP sur la délinquance enregistrée pour les années 2006 à 2011*¹).

Dès la fin des années 1990, l'architecture de l'état 4001 pouvait déjà être considérée comme dépassée au regard des outils et applications alors disponibles (*tableurs et bases de données*).

Il s'agit, encore aujourd'hui, d'un tableau récapitulatif qui fournit des compteurs correspondant à chacune de ses 12 colonnes, faits constatés, faits élucidés, personnes mises en cause ou autres (*Voir Image 1, page 4, Méthodologie des tableaux de bord annuels de l'ONDRP*²). Un tel dénombrement ne permet pas, entre autres, d'analyser leurs caractéristiques.

Avoir comme source statistique la simple transposition informatique d'un formulaire de saisie entrave la connaissance des phénomènes de délinquance enregistrée, surtout celle des infractions qui n'apparaissent pas dans sa nomenclature³.

C'est pourquoi la **modernisation de l'état 4001 est souhaitée par l'Observatoire depuis son premier article, fin 2004**⁴. Cette requête a été réitérée par la suite dans de nombreuses publications de l'ONDRP et, en particulier, dans l'introduction de ses bulletins annuels⁵ précédents. En 2009, on expliquait même pourquoi une modernisation n'impliquait pas nécessairement une rupture des séries statistiques en cours⁶.



OBSERVATOIRE NATIONAL
DE LA DÉLINQUANCE
ET DES RÉPONSES PÉNALES

Ecole militaire,
1, place Joffre – Case 39,
75700 PARIS 07 SP
Tél. : 01 76 64 89 00
Fax : 01 76 64 89 44
Contact : *Christophe Soullez*,
responsable du département ONDRP
ondrp@inhesj.fr

- ... (1) <http://www.inhesj.fr/fr/ondrp/les-publications/bulletins-annuels>
- ... (2) <http://www.inhesj.fr/sites/default/files/tb10-2012.pdf>
- ... (3) Violences au sein du couple ou de la famille, actes à caractère discriminatoire, vols de certains objets (vélos, téléphones portables, de métaux) ou encore cybercriminalité.
- ... (4) « Comment appréhender l'outil statistique des faits constatés par les services de police et les unités de gendarmerie (état 4001) », http://www.inhesj.org/fichiers/ondrp/resultats_et_methodes/lettreond1.pdf, Résultats et méthodes n° 1, novembre 2004 : « Tel qu'il est exploité depuis de nombreuses années, l'état 4001 donne une image partielle de la délinquance. Cela résulte principalement du vieillissement de cet état statistique qui date des années 1970. [...] À l'avenir, il serait souhaitable de s'appuyer sur des bases de données modernes. »
- ... (5) Voir, par exemple, à la page 1 du bulletin annuel 2011 : http://www.inhesj.fr/sites/default/files/ba_2011.pdf
- ... (6) Bulletin annuel 2009, janvier 2010, http://www.inhesj.fr/sites/default/files/ba_2009.pdf, page 2 : « La modernisation de l'outil d'enregistrement des crimes et délits ne signifie pas une rupture historique dans le suivi des statistiques disponibles. On peut maintenir dans un nouvel outil la grille de lecture de l'état 4001 qui s'appuie sur une nomenclature composée d'une centaine d'index d'infractions qui sont chacun dotés d'une unité de compte. »



Il est en effet toujours possible, à partir d'une base de données sur la délinquance enregistrée, d'extraire des statistiques sur les faits constatés suivant le mode de comptage de l'état 4001 afin de reconstituer celui-ci. D'ailleurs, la gendarmerie nationale a procédé de la sorte de 2000 à 2011 : son application « Bureautique Brigade 2000 » fournissait les statistiques selon le modèle de l'état 4001 tout en alimentant en parallèle la « Base nationale des statistiques sur la délinquance » (BNSD).

Même si elle reposait toujours sur le principe des compteurs, la BNSD de la gendarmerie nationale a permis à l'ONDRP d'accéder, pour ses études thématiques, à des informations absentes de l'état 4001 sur les caractéristiques des faits constatés, le profil des victimes ou des personnes mises en cause (*Voir Grand Angle 29⁷, février 2012*). Nous ne pouvons d'ailleurs que nous féliciter de l'importante collaboration qui a prévalu à nos échanges avec la gendarmerie nationale.

A l'occasion du développement des nouveaux logiciels de rédaction de procédure de la police et de la gendarmerie nationales (LRPPN et LRPGN) ayant vocation, entre autres, à devenir les sources statistiques sur les faits constatés, l'ONDRP a été sollicité pour exprimer ses besoins et ses attentes.

Cela ne signifie pas pour autant que son souhait de voir la police et la gendarmerie se doter de véritables bases de données sur la délinquance enregistrée ait été exaucé à ce jour. L'expertise statistique de l'Observatoire pourrait également être utilement sollicitée pour assurer la continuité des séries statistiques existantes lors du changement d'outil de saisie.

C'est un fait que la Direction générale de la police nationale (DGPN) et la Direction générale de la gendarmerie nationale (DGGN) sont autonomes en matière de choix de logiciels de rédaction des procédures. Mais ceci ne garantit pas nécessairement la cohérence des conséquences statistiques qui en résultent. C'est pourquoi un organisme indépendant comme l'ONDRP devrait être légitime pour intervenir dans le développement et la gestion des logiciels d'enregistrement de la police ou de la gendarmerie nationale afin d'assurer, au bénéfice des utilisateurs, la cohérence statistique des faits constatés.

Cette légitimité, renforcée par l'indépendance vis à vis des deux ministères, porte également sur la recherche d'une meilleure cohérence entre les systèmes d'informations des ministères de l'Intérieur et de la Justice. En liaison avec le service statistique ministériel du ministère de la Justice, ceci permettrait d'améliorer les analyses en matière de réponse pénale.

L'ONDRP, département de l'INHESJ, établissement public rattaché au Premier Ministre, n'a pas autorité sur la DGPN ou la DGGN quant à la collecte de statistiques sur la délinquance enregistrée. En revanche, il exploite de façon indépendante les données que ces directions lui transmettent.

L'existence d'un organisme extérieur ayant la responsabilité de l'analyse et de la diffusion de statistiques publiques produites par différents ministères est une situation inédite et novatrice. Bénéficiant d'une indépendance accrue par rapport à un service statistique ministériel, l'ONDRP est l'un des rares organismes qui dispose de la faculté de produire ses résultats selon sa propre méthodologie mais surtout de diffuser ses propres analyses et études statistiques, dès lors qu'elles sont validées par son Conseil d'Orientation.

Cette indépendance a notamment pris effet en février 2006 à l'occasion de la publication du premier bulletin mensuel de l'Observatoire.

De surcroît, comme l'ONDRP a reçu les moyens budgétaires, d'une part, et le soutien de l'INSEE d'autre part, pour développer un dispositif d'enquêtes annuelles de victimation, il est en mesure, depuis 2007, de suivre l'évolution de la fréquence des phénomènes de délinquance à partir d'une autre source statistique nationale, un second « thermomètre », l'enquête annuelle « Cadre de vie et sécurité » INSEE-ONDRP.

... (7) http://www.inhesj.fr/sites/default/files/ga_29.pdf

On rappelle qu'en l'absence de données d'enquêtes directes auprès de la population, les statistiques sur les faits constatés sont peu ou pas exploitables en tendance. La délinquance enregistrée ne comprend, par définition, que les faits qui ont été portés à la connaissance de la police ou de la gendarmerie.

Or, comme on le mesure chaque année depuis six ans, dans les enquêtes « Cadre de vie et sécurité », selon la nature de l'atteinte subie, la propension des victimes à déposer plainte, et donc la part de la délinquance subie qui est connue de la police ou de la gendarmerie, est très variable, allant de plus de 90 % pour les vols de voitures (*hors tentatives*) à moins de 20 % pour certains vols ou actes de vandalisme, et même moins de 10 % pour les violences sexuelles ou les violences au sein du ménage (*Voir le premier tableau des bulletins mensuels de l'ONDRP sur les taux de plaintes par type d'atteintes*⁸).

Depuis janvier 2007, l'Observatoire publie les chiffres sur les faits constatés de crimes et délits non routiers enregistrés par la police et par la gendarmerie lors de l'année précédente, tout en précisant que l'analyse de l'évolution de la fréquence des phénomènes de délinquance exige d'attendre, au mois de novembre suivant, la publication des statistiques extraites de l'enquête annuelle « Cadre de vie et sécurité ».

C'est ainsi qu'en novembre 2012, l'ONDRP a diffusé dans son rapport annuel les premiers résultats de l'enquête « Cadre de vie et sécurité » portant sur les atteintes subies en 2011⁹ (*ou en 2010-2011*¹⁰). Il a pu notamment effectuer des comparaisons en tendance sur la période 2006-2011 (*ou 2007-2011*) avec les faits constatés de certains types d'atteintes.

Pour les statistiques de la délinquance enregistrée en 2012, l'Observatoire devra faire œuvre d'originalité et de méthode pour présenter, au mois de novembre prochain, un futur bilan multi-sources. Il sera en effet confronté à un problème de comparabilité concernant l'état 4001.

Selon l'ONDRP, le nombre de faits constatés en 2012 a subi un choc statistique aux conséquences supérieures à celles des chocs auxquels l'Observatoire est confronté régulièrement depuis 2010 (« *Mois atypiques* » et *fluctuation des consignes d'enregistrement des fraudes à la carte bancaire*¹¹).

Il est possible que le déploiement, en janvier 2012, du nouvel outil d'enregistrement des procédures de la gendarmerie nationale, ait, d'ores et déjà, abouti à interrompre la continuité d'un grand nombre de séries statistiques sur les faits constatés de crimes et délits non routiers, tout particulièrement en matière d'atteintes volontaires à l'intégrité physique.

Cette très probable rupture statistique a été découverte en novembre 2012 par l'ONDRP. La décision d'ordre méthodologique que l'Observatoire a mise en œuvre à titre provisoire dans ses deux derniers bulletins mensuels parus fin 2012 s'applique à nouveau dans le présent bulletin annuel. **Elle consiste à présenter séparément les faits constatés par la police nationale, dont la collecte s'est déroulée en 2012 avec le même outil que les années précédentes, de ceux qui l'ont été par la gendarmerie nationale.**

Comme cela est expliqué dans le chapitre à caractère méthodologique du présent bulletin annuel, l'ONDRP¹² considère que les statistiques descriptives sur les faits constatés en 2012, nombres ou parts des faits enregistrés par les gendarmes, et sur leurs variations annuelles exprimées en proportion ou en volume, se situent, pour certains index d'infractions, à des niveaux incompatibles avec ceux mesurés précédemment.

Au regard des statistiques qui sont présentées par la suite sous forme de tableaux et graphiques, on peut distinguer les index d'infractions de la nomenclature de l'état 4001 selon la probabilité qu'ils aient subi une rupture statistique en 2012.

... (8) <http://www.inhesj.fr/fr/ondrp/les-publications/bulletins-mensuels>

... (9) Voir http://www.inhesj.fr/sites/default/files/RA2012/D1_Victimation_2.pdf

... (10) Voir http://www.inhesj.fr/sites/default/files/RA2012/D1_Victimation_1.pdf

... (11) Voir chapitres de types « historique » consacrés à ces deux sujets dans le bulletin mensuel publié en décembre 2012 (http://www.inhesj.fr/sites/default/files/bm_decembre_2012.pdf).

... (12) http://www.inhesj.fr/sites/default/files/bm_novembre_2012.pdf



Selon l'Observatoire, pour un grand nombre d'index de type « violences ou menaces » mais aussi pour des infractions d'autre nature, cette probabilité est forte. Il s'agit même d'une *quasi* certitude pour une demi-douzaine d'index. **Cela doit conduire à une très grande prudence lors de l'exploitation de ces données, en particulier dans le débat public.**

Dans les semaines qui viennent, l'Observatoire souhaite pouvoir prendre du recul par rapport à la situation inédite à laquelle il doit faire face. Une collaboration étroite de la gendarmerie nationale est une condition préalable à tout travail de recherche sur la façon dont certains crimes et délits non routiers ont été enregistrés en 2012.

On ne peut pas exclure que la collecte ait été, en 2012, en zone gendarmerie, plus contrainte par les règles d'enregistrement du « guide de méthodologie statistique » de l'état 4001 établies en 1995 par la Direction centrale de la police judiciaire (DCPJ). **Cet éventuel progrès de la qualité de la saisie peut néanmoins avoir eu des conséquences importantes pour l'analyse statistique .**

Comme l'Observatoire a déjà eu l'occasion de l'expliquer à maintes reprises, aucune des sources statistiques qu'il exploite ne peut prétendre fournir une mesure directe des phénomènes de délinquance. Cependant, un indicateur souffrant de biais peut servir à des analyses en tendance, sous réserve que ces biais ne varient pas dans le temps.

Quelles qu'aient été les pratiques d'enregistrement des gendarmes avant 2012 et le fonctionnement de leur outil statistique, il aurait fallu qu'ils se poursuivent à l'identique en 2012 pour maintenir la comparabilité des nombres de faits constatés avec le passé. **Il n'est pas impossible qu'une amélioration du processus de collecte ait provoqué une rupture de continuité statistique.**

Cela serait alors un paradoxe fréquent dans les usages statistiques de données administratives. A méditer cependant...

Stéfan LOLLIVIER

Inspecteur Général de l'INSEE

Président du conseil d'orientation de l'ONDRP

BILAN ANNUEL DES FAITS CONSTATÉS DE CRIMES ET DÉLITS NON ROUTIERS ENREGISTRÉS PAR LA POLICE ET LA GENDARMERIE EN FRANCE MÉTROPOLITAINE : PRINCIPAUX ENSEIGNEMENTS

LES FAITS CONSTATÉS DE CRIMES ET DÉLITS NON ROUTIERS ENREGISTRÉS PAR LA POLICE OU PAR LA GENDARMERIE EN 2012

Les statistiques annuelles sur les crimes et délits non routiers enregistrés par la police ou la gendarmerie extraites de l'outil appelé « état 4001 » fournissaient jusqu'en 2011 à l'Observatoire national de la délinquance et des réponses pénales (ONDRP) des éléments de tendance sur l'évolution des nombres de faits constatés d'**atteintes aux biens** (*vols et destructions ou dégradations*), d'**atteintes volontaires à l'intégrité physique** (*violences ou menaces*) et d'**infractions révélées par l'action de services**.

Depuis la fin 2009, les comparaisons dans le temps ne sont plus possibles pour les faits constatés d'**escroqueries et infractions économiques et financières** car deux des principaux index d'infractions composant cet indicateur, les « escroqueries et abus de confiance » et les « falsifications et usages de cartes de crédit », ont subi des chocs statistiques en raison de plusieurs modifications des consignes de saisie des fraudes à la carte bancaire données par le ministère de la Justice (*Voir encadré « Rappels sur l'enregistrement des faits constatés d'escroqueries à la carte bancaire »*).

Cette question de la comparabilité dans le temps des séries statistiques sur les faits constatés concerne désormais l'ensemble des indicateurs de l'Observatoire : comme cela est expliqué dans la méthodologie du présent bulletin annuel, à partir des principaux cas d'infractions de la nomenclature d'enregistrement de l'état 4001 ayant connu de très fortes hausses entre 2011 et 2012 en zone gendarmerie (*Voir chapitre correspondant*), **il apparaît hautement improbable que ces variations soient le résultat de phénomènes étrangers au processus de collecte statistique.**

Or, en janvier 2012, la gendarmerie nationale a lancé une nouvelle application informatique servant, entre autres, à la saisie des statistiques sur les infractions constatées. **La concomitance de ce lancement et des fortes variations qu'affichent certains index d'infractions entre 2011 et 2012 n'est pas, selon l'Observatoire, fortuite.** Il semble même très vraisemblable que le changement de l'outil de la gendarmerie nationale alimentant l'état 4001 soit, au moins en partie, responsable de ces variations, et donc, *in fine*, d'une rupture statistique.

Face à cette situation, l'ONDRP considère, à titre provisoire, qu'il n'est plus possible d'additionner les faits constatés par la police nationale avec ceux qui l'ont été par la gendarmerie nationale. Cette décision signifie que la continuité de l'état 4001 est interrompue.

La comparaison des nombres de faits constatés de crimes et délits non routiers en 2012 avec les statistiques annuelles précédentes s'effectue donc dans des conditions très difficiles.

La complexité de la démarche qui, selon l'ONDRP, s'impose aujourd'hui pourrait rebuter certains, et les convaincre qu'il est préférable de présenter les chiffres sans distinguer ceux de police nationale de ceux gendarmerie nationale. À l'échelle de la plupart des indicateurs qu'exploite habituellement l'Observatoire, et notamment en matière d'atteintes volontaires à l'intégrité physique, **cela serait, d'un point de vue statistique, une erreur majeure.**

Les données 2012 exploitables sont les suivantes : les faits constatés par la police nationale dans leur intégralité d'une part, et les faits constatés par la gendarmerie nationale d'autre part, uniquement pour les index d'infractions dont le niveau en 2012 ne semble pas en

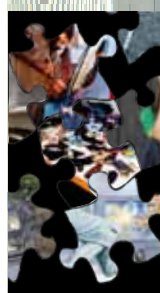

rupture avec ceux des années précédentes. Pour ces index, former la somme des nombres de faits constatés par la police et par la gendarmerie pourrait être, éventuellement, envisagé. Cependant, dès lors que pour d'autres index d'infractions, l'existence d'une rupture statistique en zone gendarmerie est jugée *quasi* certaine par l'Observatoire (Voir « *Méthodologie du bulletin annuel* »), on peut considérer que, potentiellement, toute la collecte de 2012 a pu être affectée et, donc, que sa présentation ne peut être, même partiellement, commune.

Il semble donc plus prudent, pour l'heure, faute d'éléments d'analyse sur l'origine des fortes variations observées, de distinguer de façon stricte les faits constatés par la police nationale de ceux qui l'ont été par la gendarmerie nationale, soit pour tout index de la nomenclature de l'état 4001.

Cette décision transitoire conduit l'analyse de l'évolution des faits constatés à se limiter au court terme (*variation sur un an*) et au moyen terme (*variations entre 2007 et 2012 selon la méthodologie adoptée précédemment par l'ONDRP*¹³).

Pour le long terme, soit l'évolution entre 1996, année la plus ancienne pouvant être mise en série, et 2012, il faut rapporter le nombre de faits constatés par la police et par la gendarmerie en France métropolitaine au nombre d'habitants. Ce nombre n'étant pas exploité dans le présent bulletin pour aucun index d'infractions, il en est de même pour le taux par habitants qui pourrait en être déduit.

La constitution de séries longues incluant les statistiques sur les faits constatés en 2012 est l'une des nombreuses questions méthodologiques qui se poseront à l'ONDRP dans les semaines à venir.

Par ailleurs, sur court ou moyen terme, toute tentative d'étudier les statistiques de faits constatés à un niveau agrégé se heurte très vite à l'existence, au sein des regroupements considérés, d'index d'infractions dont le nombre enregistré par les gendarmes en 2012 n'est pas comparable à ceux des années précédentes. L'ONDRP propose donc une approche thématique à l'échelle de catégories d'infractions pour lesquelles les données 2012 lui apparaissent les plus exploitables.

1. LES FAITS CONSTATÉS DE VOLS LIÉS AUX VÉHICULES À MOTEUR

En 2012, le nombre de vols liés aux véhicules à moteur enregistrés par la police nationale en France métropolitaine est en baisse de 3 % par rapport à 2011 (*soit - 11 322 faits constatés*). **Sur la période 2007-2012, il a diminué chaque année passant ainsi de plus de 475 000 en 2007 à moins de 370 000 en 2012, soit - 23,2 % en 5 ans.**

Entre 2007 et 2011, les faits de vols liés aux véhicules à moteur enregistrés avait connu des variations très proches en proportion en zone police et en zone gendarmerie : respectivement - 20,8 % en 4 ans (*soit - 99 118 faits constatés*) et - 20,1 % (*soit - 43 738 faits constatés*).

Or, en 2012, le nombre de faits constatés de l'un des index d'infractions composant les vols liés aux véhicules à moteur, les « vols d'accessoires sur véhicules à moteur immatriculés » (*l'index 38*), a été mesuré par la gendarmerie nationale à 43 123, un niveau jugé par l'ONDRP en rupture avec celui des années 2007 à 2011 (Voir « *Méthodologie de bulletin annuel* »).

En conséquence, le nombre de faits constatés de vols liés aux véhicules à moteur par la gendarmerie en 2012, n'est pas comparé en tendance à celui des années précédentes.

Hors vols d'accessoires sur véhicules à moteur immatriculés, le nombre de vols liés aux véhicules à moteur diminue de 3,3 % en zone police entre 2011 et 2012 (*soit - 11 322 faits constatés*) et de 1,2 % en zone gendarmerie (*soit - 1 668 faits constatés*).

... (13) Voir « *Méthodologie des tableaux de bords annuels* » (<http://www.inhesj.fr/sites/default/files/tb10-2012.pdf>)

Commentaires : Jusqu'en 2011, les faits constatés de vols liés aux véhicules à moteur enregistrés par la police nationale ou par la gendarmerie nationale ont suivi la même évolution continue à la baisse.

Lors des enquêtes « Cadre de vie et sécurité » INSEE-ONDRP, la proportion de ménages s'étant déclarés victimes de vols liés à la voiture ou aux deux-roues à moteur de 2006 à 2011 affiche une même tendance à la baisse¹⁴.

Sur la période 2007-2012, la comparaison en tendance entre les deux sources statistiques citées, tel qu'elle a été menée dans le rapport annuel de l'Observatoire publié en novembre dernier, ne sera pas possible dans les mêmes conditions en raison de la perte de continuité statistique affectant les vols d'accessoires sur véhicules à moteur immatriculés enregistrés par la gendarmerie nationale.

Ces faits étant mis à part, il apparaît que la baisse des faits constatés des autres vols liés aux véhicules à moteur s'est poursuivie en 2012. Au regard de la proximité des variations observées entre la zone police et la zone gendarmerie entre 2007 et 2011 pour l'ensemble de ces vols, on peut même émettre l'hypothèse que, dans des conditions de collecte comparables à celles du passé, cette proximité se serait maintenue en 2012.

2. LES FAITS CONSTATÉS DE CAMBRIOLAGES DE LOCAUX D'HABITATIONS PRINCIPALES

En 2012, les gendarmes ont enregistré 86 240 cambriolages de locaux d'habitations principales en France métropolitaine, soit 14,7 % de plus qu'en 2011. En un an, leur nombre s'est élevé de plus de 11 000 faits constatés.

Une telle variation aurait pu conduire l'ONDRP à considérer que l'index d'infractions « cambriolages de locaux d'habitations principales » faisait aussi partie de ceux ayant subi un choc statistique en 2012. Cependant, à l'aune des statistiques annuelles précédentes, et contrairement à la plupart des index qui connaissent une très forte hausse en volume entre 2011 et 2012, celle-ci n'a rien d'inédit pour ce type de cambriolages.

En effet, que ce soit en volume, ou même en proportion, l'augmentation annuelle mesurée en zone gendarmerie en 2012 n'est pas la plus élevée de la période 2007-2012. L'année précédente, en 2011, le nombre de cambriolages de locaux d'habitations principales enregistrés par les gendarmes s'était accru de 21,5 %, soit + 13 320 faits constatés par rapport à 2010.

On ne peut pas affirmer qu'en 2012 les statistiques sur les cambriolages de locaux d'habitations principales ont nécessairement été collectées par les gendarmes dans les mêmes conditions que lors des années précédentes. *A contrario*, on peut cependant dire qu'une hausse de près de 15 % en un an correspondant à + 11 074 faits constatés n'est pas incompatible, intrinsèquement, avec les évolutions antérieures.

En 2007, moins de 51 000 faits de cambriolages de locaux d'habitations principales ont été constatés par les gendarmes. Ce nombre a progressé chaque année depuis à un rythme annuel assez variable : de l'ordre de + 5 % sur un an en 2008 ou 2010, de près de + 10 % sur un an en 2009 et, comme on vient de le voir, de plus de 20 % sur un an en 2011 et d'un peu moins de + 15 % sur un an en 2012. **En 5 ans, il a augmenté de 69,5 % en zone gendarmerie**, soit + 35 361 faits constatés entre 2007 et 2012.

Sans atteindre les mêmes valeurs, surtout en proportion, le nombre de cambriolages de locaux d'habitations principales enregistrés par la police nationale est lui aussi en forte hausse sur cette période : + 33,2 % en 5 ans, soit + 33 089 faits constatés. Il est passé de moins de 100 000 en 2007 à plus de 132 000 en 2012.

Comme en zone gendarmerie, **c'est entre 2010 et 2011 que les faits constatés de cambriolages de locaux d'habitations principales affichent leurs plus fortes variations annuelles** : + 14,6 %, soit + 16 181 faits constatés sur un an. **L'intensité de cette hausse a été divisée par trois entre 2011 et 2012** : + 4,7 %, soit + 6 002 faits constatés par la police nationale.

... (14) Voir http://www.inhesj.fr/sites/default/files/RA2012/D1_Victimation_2.pdf (Pages 127 et 187).

Commentaires : Sur la période 2008-2011, le nombre de faits constatés de cambriolages de locaux d'habitations principales enregistrés en France métropolitaine par la police et la gendarmerie et la proportion de ménages s'étant déclarés victimes de cambriolages de la résidence principale mesurée grâce aux enquêtes « Cadre de vie et sécurité » INSEE-ONDRP ont suivi une même tendance à la hausse, avec, qui plus est, une intensité estimée du même ordre¹⁵.

En 2012, selon les premières données disponibles, celles sur les faits constatés, l'augmentation se poursuit. On procédera en fin d'année 2013 à une comparaison de cette évolution avec celle qui sera alors fournie par les résultats de l'enquête « Cadre de vie et sécurité » dont la collecte est prévue pour le second semestre 2013 et qui portera, entre autres, sur les atteintes subies en 2012.

Par ailleurs, l'Observatoire s'est intéressé aux départements dans lesquels le nombre de faits constatés cambriolages de locaux d'habitations principales s'est accru fortement à la fois en volume et en proportion en zone gendarmerie 2011 et 2012 (au moins une augmentation de 300 faits constatés en volume et une augmentation en proportion de 50 % selon des seuils choisis par l'ONDRP) tout en affichant aussi une hausse assez marquée en zone police (au moins + 100 faits constatés et + 15 %, entre 2011 et 2012).

Selon ces critères, qui permettent de signaler certaines évolutions locales sans prétendre remplacer une véritable analyse des disparités entre départements, six départements sont concernés : l'Aude, l'Indre-et-Loire, la Loire-Atlantique et trois départements bretons : l'Ille-et-Vilaine, le Morbihan et le Finistère.

3. LES FAITS CONSTATÉS DE VOLS CONTRE DES PARTICULIERS DANS DES LIEUX PUBLICS

Trois index d'infractions de la nomenclature d'enregistrement des crimes et délits non routiers correspondent ou peuvent être assimilés à des vols contre des particuliers dans des lieux publics : les vols à la tire, les vols simples contre des particuliers dans des locaux ou lieux publics (hors vol à la tire, vols liés aux véhicules) et les « vols violents sans arme contre des femmes sur voie publique ou autre lieu public ».

Les faits constatés par la police nationale pour ces index d'infractions ont en commun de s'être accrus entre 2011 et 2012 en France métropolitaine : + 8,5 % sur un an pour les vols à la tire (soit + 6 108 faits constatés), + 4,7 % sur un an pour les vols simples contre des particuliers dans des locaux ou lieux publics (soit + 11 226 faits constatés) et + 7,9 % sur un an pour les vols violents sans arme contre des femmes sur voie publique ou autre lieu public (soit + 3 830 faits constatés).

Ils se situent aussi, en 2012, à leur niveau le plus élevé depuis 2007. En 2012, 77 738 vols à la tire ont été enregistrés par la police nationale, soit 3,5 % de plus en 5 ans (+ 2 617 faits constatés). La hausse par rapport à 2007 est supérieure en proportion pour les vols simples contre des particuliers dans des locaux ou lieux publics, + 8,6 % en 5 ans (soit + 19 956 faits constatés), et surtout pour les vols violents sans arme contre des femmes sur voie publique ou autre lieu public, + 23,9 % (soit + 10 079 faits constatés). Leur nombre est passé de 42 242 en 2007 à plus de 52 300 en 2012.

En 2012, plus de 250 000 faits de vols simples contre des particuliers dans des locaux ou lieux publics (hors vol à la tire, vols liés aux véhicules) ont été constatés par la police nationale. En 2007, ce nombre ne dépassait pas 231 000.

La gendarmerie nationale a, quant à elle, enregistré un peu moins de 90 000 de ces vols en 2012, soit un peu moins qu'en 2011 : - 1,1 % sur un an, soit - 963 faits constatés. Cet index fournit donc en zone gendarmerie, une valeur 2012 qui est peu différente de celle de l'année précédente.

... (15) Voir http://www.inhesj.fr/sites/default/files/RA2012/D1_Victimation_2.pdf (Pages 127 et 188).

Il n'en va pas de même pour les deux autres index d'infractions qui figurent parmi ceux que l'Observatoire a pris en exemple pour illustrer la notion de rupture de continuité statistique, sans pour autant qu'il s'agisse des cas les plus extrêmes. Entre 2011 et 2012, le nombre de vols à la tire enregistrés par la gendarmerie nationale a augmenté de 33,5 %, soit + 5 775 faits constatés, et celui de vols violents sans arme contre des femmes sur voie publique ou autre lieu public s'est apprécié de 29,5 %, soit 689 faits constatés.

4. LES FAITS CONSTATÉS DE VOLS VIOLENTS AVEC ARMES

En 2012, 1 277 vols à main armée et 1 116 vols avec armes blanches ont été enregistrés en France métropolitaine par la gendarmerie nationale. Par rapport à 2011, ces nombres sont respectivement en baisse de 9,1 % (soit - 128 faits de vols à main armée) et de 6,9 % (soit - 83 faits de vols avec armes blanches). Ces types d'infractions ne semblent pas subir de problèmes de comparaison dans le temps.

Selon les chiffres de la police nationale, les faits constatés de vols avec armes sont aussi en baisse entre 2011 et 2012 : - 6,4 % pour les vols à main armée (soit - 277 faits constatés) et aussi - 6,4 % pour les vols avec armes blanches (soit - 492 faits constatés).

Le nombre de vols à main armée enregistrés par la police et par la gendarmerie diminue en 2012 pour la 3^{ème} année consécutive : il est passé de 5 495 en 2009 à 4 044 en 2012 en zone police (soit - 26,4 %) et de 1 536 en 2009 à moins de 1 300 en 2012 en zone gendarmerie (soit - 19,1 %).

Pour les vols avec armes blanches, les baisses de 2012 confirment un retournement de tendance apparu entre 2010 et 2011. De 2008 à 2010, les faits enregistrés par la police nationale s'étaient élevés de 9,3 % (soit + 703 faits constatés) et ceux de la gendarmerie nationale de 5 % (soit + 61 faits constatés). En revanche, entre 2010 et 2012, ces faits de vols avec armes blanches ont baissé d'un peu plus de 12 % à la fois en zone police (soit - 994 faits constatés) et en zone gendarmerie (soit - 155 faits constatés).

5. LES FAITS CONSTATÉS DE DESTRUCTIONS ET DÉGRADATIONS

En 2012, moins de 284 000 faits de destructions et dégradations ont été constatés par la police nationale en France métropolitaine, soit 3,7 % de moins qu'en 2011 (- 10 778 faits constatés). Depuis 2007, ce nombre a baissé chaque année. Il est notamment passé de plus de 395 000 en 2007 à moins de 295 000 en 2011, soit - 25,7 % en 4 ans (- 101 851 faits constatés).

Au terme, lui aussi de quatre années de diminution, le nombre de faits constatés de destructions et dégradations enregistrées par la gendarmerie nationale s'est établi à 47 182 en 2011. Par rapport à 2007, il a baissé de 28,7 % (soit - 18 663 faits constatés).

En raison d'un index d'infractions, les « destructions et dégradations de véhicules privés » (hors incendie ou attentat), qui connaît d'après l'ONDRP une rupture en 2012 en zone gendarmerie (Voir « Méthodologie du bulletin annuel »), le nombre de faits constatés de destructions et dégradations par le gendarme en 2012 n'est pas dans son ensemble comparable à ceux des années précédentes.

En dehors de ces « destructions et dégradations de véhicules privés », les variations des nombres de faits constatés de destructions et dégradations par la police ou par la gendarmerie affichent entre 2007 et 2011 des taux de variations proches : - 19,2 % sur quatre ans en zone police (soit - 37 164 faits constatés) et - 20,2 % en zone gendarmerie (soit - 9 247 faits constatés).

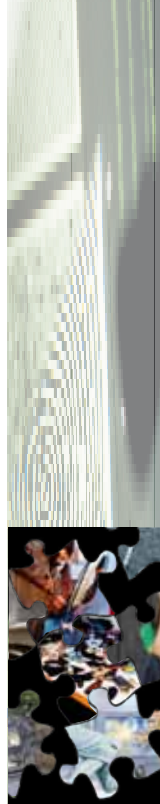

En 2011, en particulier, la baisse sur un an du nombre de ces destructions et dégradations hors « véhicules privés » a été la plus forte de la période : - 7,4 % pour les actes enregistrés par la police (*soit - 12 446 faits constatés*) et - 9,1 % pour ceux qui l'ont été par la gendarmerie (*soit - 3 652 faits constatés*).

En 2012, la variation se ralentit très fortement en zone police puisqu'elle s'établit à environ - 1 % par rapport à 2011 (*soit - 1 602 faits constatés*). En zone gendarmerie, on observe même une légère hausse des faits de destructions et dégradations hors « véhicules privés » : + 1,1 % (*soit + 408 faits constatés*).

En revanche, toujours en 2012, **les destructions et dégradations de véhicules privés enregistrées par la police nationale poursuivent à un rythme soutenu leur tendance continue à la baisse depuis 2007** : - 6,6 % sur un an (*soit - 9 176 faits constatés*) et - 36,4 % en 5 ans (*soit - 73 863 faits constatés*).

Leur nombre était notamment passé de plus de 203 000 en zone police en 2007 à moins de 139 000 en 2011, soit - 31,9 %, sachant que dans le même temps, en zone gendarmerie il avait reculé encore plus fortement : - 47,1 % sur quatre ans, soit - 9 416 faits constatés.

Commentaires : L'ONDRP a qualifié de « quasi certaine » dans son chapitre à vocation méthodologique, la probabilité que la variation de 63,1 % du nombre de destructions et dégradations de véhicules privés enregistrées par la gendarmerie nationale entre 2011 et 2012 (*soit + 6 666 faits constatés en 1 an*) résulte d'une rupture de série statistique.

Or, cet index, et plus généralement l'ensemble des faits constatés de destructions et dégradations, présente sur la période 2007-2011 de fortes baisses qui n'ont pas été confirmées par les déclarations des ménages interrogés lors des enquêtes « Cadre de vie et sécurité »¹⁶.

Comme l'Observatoire l'a déjà expliqué précédemment¹⁷, cette absence de convergence en tendance pourrait résulter d'une pratique statistique consistant à ne pas enregistrer comme « délits de destructions, dégradations » des faits qui auraient dû l'être afin de ne pas les faire apparaître dans les statistiques sur les crimes et délits enregistrés.

Or, sous réserve que ce scénario se soit effectivement produit de 2007 à 2011, le nouvel outil d'enregistrement de la gendarmerie nationale lancé début 2012 pourrait ne plus avoir laissé cette possibilité aux agents chargés de la saisie des faits constatés. On disposerait alors d'une hypothèse susceptible d'expliquer la hausse de plus de 60 % sur un an des faits constatés de « destructions et dégradations de véhicules privés » en zone gendarmerie en 2012.

6. LES FAITS CONSTATÉS D'HOMICIDES ET DE TENTATIVES D'HOMICIDE

En 2012, 430 homicides ont été enregistrés par la police nationale et 1 026 tentatives d'homicide en France métropolitaine. Le nombre d'homicides (*hors tentatives*) baisse de 2,3 % par rapport à 2011 en zone police (*soit - 10 faits constatés*) alors que celui des tentatives d'homicide augmente de plus de 11 % (*soit + 103 faits constatés*).

... (16) Voir http://www.inhesj.fr/sites/default/files/RA2012/D1_Victimation_2.pdf (Pages 129, 130 et 189).

... (17) Voir http://www.inhesj.fr/sites/default/files/rapport_2010.pdf (Pages 106 à 108).

Les faits d'homicides (*hors tentatives*) constatés par les gendarmes en 2012, soit 235, se situent à leur niveau le plus bas depuis 2007. Ce nombre est en baisse de 22,4 % sur un an (*soit - 68 faits constatés*) et même de 43,4 % sur 5 ans (*soit - 180 faits constatés*).

Il s'agit du nombre d'homicides enregistrés (*hors tentatives*) le plus bas depuis 1996.

En revanche, entre 2007 et 2012, le nombre de faits d'homicides (*hors tentatives*) constatés par les policiers est en hausse d'un peu moins de 5 % (*soit + 19 faits constatés*).

En zone gendarmerie, le nombre de tentatives d'homicide enregistrées s'élève fortement en 2012 : + 34,6 % par rapport à 2011, soit + 97 faits constatés. Il est donc légitime de s'interroger sur l'éventuel impact de la nouvelle application de collecte de la gendarmerie nationale sur la façon de comptabiliser ces faits constatés d'homicides ou de tentatives.

On peut cependant noter qu'en zone police le nombre de tentatives d'homicide subit aussi, depuis 2010, des hausses annuelles qui ont profondément modifié son ordre de grandeur : + 20,4 % entre 2009 et 2010 (*soit + 139 faits constatés*) et + 12,7 % entre 2010 et 2011 (*soit + 104 faits constatés*). Il est ainsi passé de 680 en 2009 à plus de 1 000 en 2012, soit + 50,9 % (+ 346 faits constatés).

Une explication possible de l'accroissement des faits constatés de tentatives d'homicide pourrait être en relation avec des actes, potentiellement mortels, tels que des jets de projectiles ou le passage en force à un barrage routier, mettant en danger la vie de plusieurs policiers ou gendarmes, qui seraient dès lors tous considérés comme ayant subi une tentative d'homicide et non de simples violences volontaires.

Le premier index de la nomenclature d'enregistrement des crimes et délits non routiers est intitulé « **règlements de compte entre malfaiteurs** ». Ce type de faits forme avec les « **homicides pour voler et à l'occasion de vols** » ce que l'ONDRP appelle « **homicides crapuleux** ».

En 2012, 72 homicides crapuleux ont été enregistrés par la police nationale, dont 50 règlements de compte entre malfaiteurs. Par rapport à 2011, les faits constatés en zone police ont augmenté de 18 homicides crapuleux. Cette variation est compensée numériquement par une baisse symétrique des faits d'homicides crapuleux enregistrés en zone gendarmerie dont le nombre est passé de 40 en 2011 à 22 en 2012.

Dans les Bouches-du-Rhône, les policiers ont constatés, en 2012, 26 homicides crapuleux dont 24 règlements de compte entre malfaiteurs. En 2011, ces nombres avaient été mesurés respectivement à 16 homicides crapuleux dont 15 règlements de compte entre malfaiteurs.

7. LES FAITS CONSTATÉS DE VIOLENCES PHYSIQUES NON CRAPULEUSES¹⁸ ENREGISTRÉS PAR LA POLICE NATIONALE¹⁹

En 2012, 176 893 faits de **violences physiques non crapuleuses** ont été enregistrés par la police nationale en France métropolitaine. **Pour la première fois depuis 2007, ce nombre est en baisse sur un an : - 1,5 % par rapport à 2011** (*soit - 2 660 faits constatés*). Il était passé de moins de 163 000 en 2007 à près de 180 000 en 2011, soit + 10,3 % en quatre ans (+ 16 822 faits constatés).

Cette variation à la baisse résulte en premier lieu de celle des faits constatés de **coups et blessures volontaires non mortels sur personnes de 15 ans et plus**. En 2012, **les policiers ont constatés 135 576 faits de cette nature, soit 2 % de moins qu'en 2011** (- 2 762 faits constatés).

En zone police, le nombre de coups et blessures volontaires non mortels sur personnes de 15 ans et plus enregistrés avait été quasiment stable à un peu plus de 138 000 faits constatés de 2009 à 2011. Il a varié de - 0,1 % sur un an en 2010 (*soit - 175 faits constatés*) et de - 0,2 % sur un an en 2011 (*soit - 308 faits constatés*). De 2007 à 2009, *a contrario*, il avait augmenté de près de 10 % (*soit + 12 282 faits constatés*).

... (18) On distingue les faits constatés de violences physiques selon que leur objet est le vol ou non. On appelle « violences physiques non crapuleuses », ceux n'ayant pas pour objet le vol. Il ne s'agit pas pour autant de faits de violence qu'on peut qualifier de « gratuite », car le plus souvent ils ont une motivation (altercation pour une place de parking, propos ou regards considérés comme offensants, jalousie amoureuse), aussi dérisoire soit-elle au regard de leur gravité (Voir http://www.inhesj.fr/sites/default/files/ga_13.pdf).

... (19) En raison du nombre d'index d'infractions de type « violences physiques non crapuleuses » ayant subi en zone gendarmerie des variations considérées par l'ONDRP comme résultant d'une rupture de série statistique, et de l'intensité de ces variations (Voir « Méthodologie du bilan annuel »), seuls les chiffres de la police nationale seront présentés dans cette partie.

Le nombre de « **violences, mauvais traitements et abandons d'enfants** » enregistrés par la police nationale a lui aussi baissé entre 2011 et 2012 : - 2,3 %, soit - 334 faits constatés. De 2007 à 2011, il avait connu quatre années de hausse consécutives, passant de moins de 11 700 faits constatés à plus de 14 300, soit + 22,6 % (+ 2 643 faits constatés). En 2012, il s'établit à un peu plus de 14 000 faits constatés par la police nationale.

Après une légère diminution entre 2010 et 2011 (- 0,5 %, soit - 126 faits constatés), le nombre de faits de « **violences à dépositaires autorité** » constatés par la police nationale s'élève de près de 2 % sur un an en 2012 (soit + 450 faits constatés). Il se situe à 24 265 faits constatés en 2012 en zone police. Ce nombre est en hausse de 12 % par rapport à celui de 2007, soit 21 666 faits constatés.

8. LES FAITS CONSTATÉS DE « VIOLENCES SEXUELLES » ENREGISTRÉS PAR LA POLICE NATIONALE ²⁰

En 2012, les policiers ont enregistré 15 757 **violences sexuelles** en France métropolitaine, soit 1,1 % de moins qu'en 2011 (soit - 174 faits constatés). Depuis 2007, ce nombre affiche des variations annuelles limitées, ne dépassant pas 2 % à la hausse ou à la baisse. En 2007 et 2008, il avait été mesuré à un peu plus de 16 000 faits constatés en zone police. Depuis, il se situe légèrement en dessous de ce seuil.

En 2012, 6 372 **viols** et 9 385 **Harcèlements sexuels et autres agressions sexuelles** ont été enregistré par la police nationale. Le nombre de viols est presque invariant par rapport à 2011 en zone police (- 2 faits constatés) alors que celui des harcèlements sexuels et autres agressions sexuelles est en baisse de 1,8 % sur un an (soit - 172 faits constatés).

9. LES FAITS CONSTATÉS DE « MENACES OU CHANTAGES » ENREGISTRÉS PAR LA POLICE NATIONALE ²¹

En 2012, 64 872 faits de **menaces ou chantages** ont été constatés par la police nationale en France métropolitaine, dont 7 259 faits de « **menaces ou chantages pour extorsion de fonds** » et 57 613 faits de « **menaces ou chantages dans un autre but** ».

Les deux types de menaces ou chantages suivent, en zone police, des évolutions divergentes entre 2011 et 2012 : le nombre de menaces ou chantages pour extorsion de fonds diminue de 3,7 % (soit - 275 faits constatés) sur un an tandis que celui des menaces ou chantages dans un autre but augmente de 2,6 % (soit + 1 480 faits constatés).

Par rapport à 2007, les variations sont encore plus contrastées : - 17,6 % en cinq ans pour les faits de menaces ou chantages pour extorsion de fonds enregistrés par la police (soit - 1 555 faits constatés) et + 8,9 % pour les menaces ou chantages dans un autre but (soit + 4 730 faits constatés).

... (20) En raison du nombre d'index d'infractions de type « violences sexuelles » ayant subi en zone gendarmerie des variations considérées par l'ONDRP comme résultant d'une rupture de série statistique, et de l'intensité de ces variations (Voir « [Méthodologie du bilan annuel](#) »), seules les chiffres de la police nationale seront présentés dans cette partie.

... (21) Idem pour les d'infractions de type « menaces ou chantages ».

10. LES FAITS CONSTATÉS D'INFRACTIONS À LA LÉGISLATION SUR LES STUPÉFIANTS OU D'INFRACTIONS À LA LÉGISLATION SUR LES ÉTRANGERS

En 2012, plus de 40 000 usages de stupéfiants ont été enregistrés par les gendarmes en France métropolitaine. Ce nombre s'est accru de près de 17 % en un an, soit + 5 765 faits constatés par rapport à 2011.

Une telle augmentation aurait sans doute conduit l'Observatoire à considérer cet index d'infractions comme ayant subi un choc statistique en 2012, si elle était apparue singulière au regard des variations annuelles précédentes. Ce n'est pas le cas puisqu'à deux reprises, depuis 2007, le nombre de faits constatés d'usages de stupéfiants a connu des variations d'une ampleur comparable : entre 2007 et 2008 (+ 20,3 %, soit + 5 393 faits constatés) et entre 2010 et 2011 (+ 15,6 %, soit + 4 636 faits constatés).

Dans leur ensemble, les faits d'infractions à la législation sur les stupéfiants en zone gendarmerie s'affichent en hausse de 7,7 % entre 2011 et 2012 (soit + 3 694 faits constatés). Leur nombre se situe à 51 774 infractions enregistrées en 2012. En zone police, il est proche de 136 000 faits constatés. Il a peu varié sur un an : - 0,2 % par rapport à 2011 (soit - 330 faits constatés).

En 2007, 111 833 infractions à la législation sur les stupéfiants ont été révélées par l'action des policiers et 45 175 par l'action des gendarmes. Ces nombres ont augmenté de 21,6 % en cinq ans en zone police (soit + 24 154 faits constatés) et de + 14,6 % en zone gendarmerie (soit + 6 599 faits constatés).

Moins de 70 000 faits constatés d'infractions à la législation sur les étrangers ont été enregistrés en 2012 par la police nationale. Ce nombre avait varié entre 78 000 et 90 000 faits constatés de 2007 à 2011. Il a baissé de 16,9 % entre 2011 et 2012 (soit - 14 174 faits constatés).

En zone gendarmerie, 8 689 infractions à la législation sur les étrangers ont été constatées en 2012, soit 7,1 % de moins qu'en 2011 (- 663 faits constatés). Ce nombre ne s'établit cependant pas en 2012 à son niveau le plus faible de la période étudiée. En 2010, il avait été mesuré à 7 807 faits constatés.

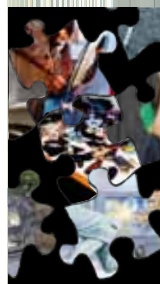

RAPPELS SUR L'ENREGISTREMENT DES FAITS CONSTATÉS D'ESCROQUERIES À LA CARTE BANCAIRE

L'Observatoire national de la délinquance et des réponses pénales (ONDRP) a signalé en février 2010 dans son bulletin mensuel²² que « d'après certaines informations dont dispose l'ONDRP, il semble que les policiers et les gendarmes ont reçu des instructions des parquets afin de ne plus enregistrer les usages frauduleux de carte bancaire sans dépossession de la carte parmi les faits constatés de délits. Ce changement de pratique s'il devait être confirmé pourrait expliquer une partie de la baisse des faits constatés sur les 12 derniers mois, en particulier celle des « falsification et usages de cartes de crédit » ».

Depuis la fin 2009, l'enregistrement des faits constatés d'« escroqueries et abus de confiance » (*Index 91*) et de « falsification et usages de cartes de crédit » (*Index 90*) a connu, d'après l'ONDRP, des fluctuations qui rendent les comparaisons annuelles impossibles. En août 2011, une note du ministère de la Justice a permis de clarifier les pratiques en vigueur : elle encourage les policiers et les gendarmes à remettre aux personnes victimes d'une fraude à la carte bancaire sans dépossession matérielle un formulaire leur permettant d'obtenir de leur banque le remboursement des sommes débitées frauduleusement sans avoir à formellement déposer plainte.

Cette note a entraîné, selon l'ONDRP (*Voir Bulletin mensuel de septembre 2011*²³, et après un an de mise en œuvre de la note, le bulletin mensuel de septembre 2012²⁴) une très forte baisse du nombre de faits constatés d'« escroqueries et abus de confiance » et de « falsification et usages de cartes de crédit ». Or, entre 2010 et 2011, d'après les résultats de l'enquête « Cadre de vie et sécurité » INSEE-ONDRP, la proportion de ménages se déclarant victime de débit frauduleux sur compte bancaire a connu une augmentation très significative (*Voir Repères 20*²⁵), une tendance à la hausse qui est en cohérence avec les statistiques portant sur l'année 2011 publiées en juillet 2012 par l'Observatoire de la sécurité des cartes de paiement dans son rapport annuel²⁶. On peut y lire que « Le montant total de la fraude est [...] en forte augmentation (+ 12 % par rapport à 2010) pour s'élever à 413,2 millions d'euros en 2011. »

Dans ce contexte de « forte augmentation », les nombres de faits constatés d'« escroqueries et abus de confiance » et de « falsification et usages de cartes de crédit » ne sont plus susceptibles de fournir des informations en tendance depuis la fin 2009. C'est pourquoi, l'ONDRP ne commente plus ces statistiques, si ce n'est pour expliquer comment des décisions administratives ont fait perdre tout intérêt statistique à son troisième indicateur, les « escroqueries et infractions économiques et financières ».

... (22) <http://www.inhesj.fr/sites/default/files/bm-fevrier-2010.pdf>

... (23) http://www.inhesj.fr/sites/default/files/bm_septembre_2011.pdf

... (24) http://www.inhesj.fr/sites/default/files/bm_septembre_2012.pdf

... (25) http://www.inhesj.fr/sites/default/files/reperes_20_0.pdf

... (26) <http://www.banque-france.fr/observatoire/telechar/rapport-annuel-2011-observatoire-securite-cartes-paiement.pdf>

MÉTHODOLOGIE DU BULLETIN ANNUEL SUR LA DÉLINQUANCE ENREGISTRÉE EN 2012



Lorsqu'il reçoit des statistiques, y compris lorsqu'elles sont extraites d'une source qu'il exploite de façon régulière, l'Observatoire national de la délinquance et des réponses pénales (ONDRP) s'interroge, en premier lieu, sur la qualité des données.

Concernant les nombres de crimes et délits non routiers enregistrés par la police et la gendarmerie dont la source est appelée « état 4001 », l'Observatoire a considéré jusqu'en octobre 2012, que les fortes variations des faits d'atteintes volontaires à l'intégrité physique en 2011 résultaient principalement de l'existence de mois dont la durée de collecte a été perturbée par le calendrier (*Voir les chapitres sur « Les mois déclarés comme atypiques par l'ONDRP » de ses bulletins mensuels*²⁷).

L'accentuation des perturbations apparue lors de l'analyse, début novembre 2012, des nombres de faits constatés de crimes et délits non routiers transmis à l'ONDRP par la Direction centrale de la police judiciaire (DCPJ) au mois d'octobre 2012 a conduit l'Observatoire à effectuer un traitement statistique inhabituel : distinguer les faits constatés par la police nationale de ceux qui l'ont été par la gendarmerie nationale.

Cette vérification a fourni des résultats inattendus : pour certains index de la nomenclature d'enregistrement des crimes et délits non routiers, les nombres de faits constatés par la gendarmerie depuis janvier 2012, ou depuis juin 2012, se situaient à des niveaux incompatibles, aux yeux de l'ONDRP, avec ceux observés lors des années précédentes (*Voir bulletins mensuels de novembre*²⁸ et *décembre 2012*²⁹).

Les très fortes variations décrites dans le présent chapitre à caractère méthodologique ne peuvent pas, d'après l'Observatoire, s'expliquer uniquement par des facteurs exogènes à la gendarmerie nationale, comme une évolution du nombre de personnes s'étant déplacées dans les brigades de gendarmerie pour porter plainte.

L'ONDRP considère que les variations observées en zone gendarmerie en 2012, année de la mise en service d'une nouvelle application d'enregistrement des procédures, ne sont sans doute pas le fruit d'une coïncidence. Selon toute vraisemblance, la collecte des faits constatés par les gendarmes ne s'est pas déroulée en 2012 dans des conditions comparables à celles des années précédentes.

La présente publication des statistiques annuelles 2012 intervient moins de deux mois après la découverte par l'Observatoire de cette apparente rupture. Il ne dispose pas d'éléments susceptibles, pour l'instant, de modifier la décision « conservatoire » qu'il a mise en œuvre dans ses 2 précédents bulletins mensuels, consistant à ne plus additionner dans ses tableaux, graphiques et commentaires sur les crimes et délits non routiers enregistrés, les faits constatés par la police nationale avec ceux constatés par la gendarmerie nationale.

Seule une collaboration étroite avec la gendarmerie nationale pourrait permettre de déterminer, dans les mois qui viennent, l'origine des fortes variations mesurées. Les éléments descriptifs ci-dessous peuvent être considérés comme une présentation détaillée de la plupart des phénomènes à expliquer.

... (27) <http://www.inhesj.fr/fr/ondrp/les-publications/bulletins-mensuels>

... (28) http://www.inhesj.fr/sites/default/files/bm_novembre_2012.pdf

... (29) http://www.inhesj.fr/sites/default/files/bm_decembre_2012.pdf



L'INDEX ILLUSTRANT LE MIEUX LA NOTION DE RUPTURE DE CONTINUITÉ STATISTIQUE : INDEX 52 VIOLENCES, MAUVAIS TRAITEMENTS ET ABANDONS D'ENFANTS

La nomenclature d'enregistrement des crimes et délits non routiers de l'état 4001 comprend 103 index d'infractions numérotés de 1 à 107. Les index 96, 97, 98 et 99 ne sont plus utilisés depuis 1995.

La méthodologie que l'ONDRP met en œuvre lorsqu'il exploite les statistiques sur les faits constatés est présentée dans un document de référence appelé « Méthodologie des tableaux de bords annuels ».

On y trouve une précision sur le contenu de l'**index 52** « *de la nomenclature de l'état 4001 qui a pour libellé « Violences, mauvais traitements et abandons d'enfants ». Il comprend les faits de violences physiques sur moins de 15 ans, mais aussi des infractions d'une autre nature, les abandons d'enfant. »*

L'Observatoire reconnaît que « *Le choix de compter les faits enregistrés à l'index 52 dans l'indicateur des atteintes volontaires à l'intégrité physique ne pourrait être justifié statistiquement qu'à la condition d'avoir des données sur sa composition entre violences physiques sur moins de 15 ans et abandons d'enfants, ce que l'état 4001 ne fournit pas.* »

Cet index, composé d'infractions de nature assez hétérogène mais figurant, au titre des violences physiques sur mineurs de 15 ans, parmi l'indicateur de l'ONDRP regroupant les faits de violences et menaces (*les atteintes volontaires à l'intégrité physique*), fournit l'exemple le plus extrême d'une évolution en rupture³⁰.

En 2012, les gendarmes ont enregistré 7 289 faits constatés de « Violences, mauvais traitements et abandons d'enfants » (Graphique 24.a), ce qui représente plus du tiers des faits constatés de cette nature en France métropolitaine (34,2 %). De son côté, la police nationale en a enregistré environ 14 000.

En un an, en zone gendarmerie, **le nombre** de « Violences, mauvais traitements et abandons d'enfants » a plus que doublé : il **s'est accru de 105,3 %, ce qui représente une hausse de 3 739 faits constatés** (Graphique 24.b et Tableau 24). En 2011, les gendarmes en avaient constaté 3 550.

De 2007 à 2011, environ 20 % des faits « Violences, mauvais traitements et abandons d'enfants » étaient enregistrés en France métropolitaine par les gendarmes. Cette part a connu, au plus, des variations annuelles d'environ 1 point, entre 2007 et 2008, passant de 19,3 % à 20,4 %, ou entre 2009 et 2010, de 20,2 % à 19,2 %.

Entre 2011 et 2012, elle s'est élevée de plus de 14 points. Elle se situait à 19,8 % en 2011.

Avant 2012, les « Violences, mauvais traitements et abandons d'enfants » avaient varié en zone gendarmerie au plus de + 376 faits constatés sur un an, soit + 13,5 % entre 2007 et 2008. Après 4 années consécutives de hausse, leur nombre a augmenté de 761 faits constatés, soit + 27,3 % entre 2007 et 2011.

En zone police, Il est passé de 11 696 en 2007 à 14 339 en 2011, soit + 22,6 %.

Au regard de ces statistiques, l'ONDRP ne peut arriver qu'à une seule conclusion : il est impossible que le nombre de faits constatés de 7 289 « Violences, mauvais traitements et abandons d'enfants » enregistrés en zone gendarmerie en 2012 s'inscrive dans la continuité des données annuelles précédentes.

On peut même ajouter qu'une augmentation en proportion de + 25 % sur un an ou en volume de + 1 000 faits constatés, soit 3 à 4 fois moins que ce qu'on observe entre 2011 et 2012, aurait déjà suscité de fortes interrogations.

... (30) Voir <http://www.inhesj.fr/sites/default/files/tb10-2012.pdf>

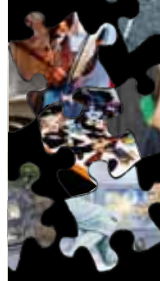

Cette rupture qu'on observe, pour un index d'infractions au moins, et qui, comme on va le voir, n'est pas le seul dans ce cas, conduit à s'interroger, non pas sur l'existence d'une perte de continuité des statistiques sur les faits constatés par la gendarmerie nationale en 2012 mais plutôt sur l'étendue de celle-ci.

LES INDEX D'INFRACTIONS QUI CUMULENT PLUSIEURS MARQUEURS DE RUPTURE STATISTIQUE

Dès lors que pour un index d'infractions comprenant au moins 1 000 faits constatés, la variation en proportion entre 2011 et 2012 est très supérieure à 20 % en zone gendarmerie, sans qu'il en soit ainsi en zone police, on obtient aussi une forte variation en volume et pour la part des faits constatés par la gendarmerie en France métropolitaine. Si, de plus, entre 2007 et 2011, le nombre de faits constatés par la gendarmerie n'a pas connu une forte baisse, son ordre de grandeur en 2012 se situera à un niveau très différent de ceux des 5 années précédentes.

L'évolution entre 2011 et 2012 du nombre de faits constatés par la gendarmerie nationale peut ainsi être décrite à l'aide des 4 statistiques citées. Lorsque, pour un index donné, elles connaissent des singularités au regard des valeurs observées de 2007 à 2011, et surtout lorsque ces marqueurs se cumulent en nombre et en intensité, on peut associer une probabilité dont le degré de certitude diffère au sujet de l'existence d'une rupture de continuité statistique pour l'index considéré.

Les index suivants, pour lesquels au moins 1 000 faits ont été constatés par la gendarmerie nationale chaque année de 2007 à 2012, sont présentés **par ordre décroissant de la variation en proportion du nombre de faits constatés entre 2011 et 2012 en zone gendarmerie**.

- **Marqueurs de rupture statistique pour l'Index 49 : Variation en volume, en proportion, nombre de faits constatés, part des faits constatés – Probabilité de l'existence d'une rupture statistique selon l'ONDRP : quasi certaine**

Le nombre de « **Harcèlements sexuels et autres agressions sexuelles contre des mineur(e)s** » enregistrés par la gendarmerie nationale a augmenté de 75,5 % entre 2011 et 2012, soit + 2 022 faits constatés (*Graphique 30.b et Tableau 30*).

Il se situe à 4 711 en 2012, alors qu'au plus, entre 2007 et 2011, il avait atteint 2 851 faits constatés sur un an, en 2008 (*Graphique 30.a*).

En 2012, 47,2 % des « Harcèlements sexuels et autres agressions sexuelles contre des mineur(e)s » enregistrés en France métropolitaine l'ont été par la gendarmerie nationale. Cette part n'avait jamais dépassé 34 % de 2007 à 2011.

- **Index 68 : Variation en volume, en proportion, part des faits constatés – Probabilité : quasi certaine**

Le nombre de « **Destructions et dégradations de véhicules privés** » enregistrés par la gendarmerie nationale s'est accru de 63,1 % entre 2011 et 2012, soit + 6 666 faits constatés (*Graphique 19.b et Tableau 19*).

Il était passé de 19 985 en 2007 à moins de 10 600 en 2011. En 2012, il se situe à 17 235 (*Graphique 19.a*).

En 2012, les gendarmes ont enregistré 11,8 % des faits de « Destructions et dégradations de véhicules privés » constatés en France métropolitaine, soit + 4,7 points par rapport à 2011 (7,1 %). Cette part qui s'établissait à 9 % en 2007, avait diminué de près de 2 points en 4 ans.

• **Index 48 : Variation en proportion, nombre de faits constatés, part des faits constatés – Probabilité : quasi certaine**

Le nombre de « **Harcèlements sexuels et autres agressions sexuelles contre des majeur(e)s** » enregistrés par la gendarmerie nationale a varié de + 47,8 % entre 2011 et 2012, soit + 583 faits constatés (*Graphique 29.b et Tableau 29*).

Il a dépassé en 2012, le seuil des 1 800 faits constatés sur un an, alors que de 2007 à 2011, il n'a pas franchi celui des 1 300 faits constatés (*Graphique 29.a*).

En 2012, la part des « Harcèlements sexuels et autres agressions sexuelles contre des majeur(e)s » enregistrés par la gendarmerie nationale en France métropolitaine est supérieure à 30 % à comparer à 22,5 % un an plus tôt, et au plus depuis 2007, à 24,5 % en 2008.

• **Index 89 : Variation en volume, en proportion, nombre de faits constatés, part des faits constatés – Probabilité : quasi certaine**

Le nombre de « **Falsification et usages de chèques volés** » enregistrés par la gendarmerie nationale est en hausse de 45,2 % entre 2011 et 2012, soit + 6 742 faits constatés (*Tableaux GN3.b et GN3.c*).

Il s'élève à plus de 21 650 faits constatés en 2012 alors qu'au plus, entre 2007 et 2011, il avait atteint 17 413 faits constatés sur un an, en 2008. En 2011, il était inférieur à 15 000 faits constatés (*Tableau GN3.a*).

En 2012, 34,2 % des « Falsification et usages de chèques volés » constatés en France métropolitaine ont été enregistrés par les gendarmes, soit près de 8 points de plus qu'en 2011 (26,5 %). De 2007 à 2010, elle se situait à moins de 26 % (*Tableau PNGN.3*).

• **Index 83 : Variation en proportion, nombre de faits constatés, part des faits constatés – Probabilité : élevée**

Le nombre d'infractions de type « **Faux documents administratifs** » (*hors documents d'identité ou document concernant la circulation d'un véhicule*) enregistrés par la gendarmerie nationale a connu une augmentation de 36,1 % entre 2011 et 2012, soit + 406 faits constatés (*Tableaux GN4.b et GN4.c*).

Il avait été compris entre 1 033 et 1 126 de 2007 à 2011. En 2012, il s'affiche à plus de 1 500 faits constatés (*Tableau GN4.a*).

En 2012, en France métropolitaine, les gendarmes ont enregistré 36,5 % des « Faux documents administratifs » (*hors documents d'identité ou document concernant la circulation d'un véhicule*), soit une part de 6,1 points supérieurs à celle mesurée en 2011 (30,4 %). Au plus, entre 2007 et 2011, elle n'avait pas atteint 31 % (*Tableau PNGN.4*).

• **Index 32 : Variation en volume, en proportion, nombre de faits constatés – Probabilité : moyennement élevée**

Le nombre de « **Vols à la tire** » enregistrés par la gendarmerie nationale s'est accru de 33,5 % entre 2011 et 2012, soit + 5 775 faits constatés (*Graphique 9.b et Tableau 9*).

Il était passé de 20 732 en 2007 à moins de 17 300 en 2011. En 2012, il s'élève à 23 004 faits constatés. (*Graphique 9.a*).

En 2012, 22,8 % des faits de « Vols à la tire » constatés en France métropolitaine l'ont été par des gendarmes, soit + 3,4 points par rapport à 2011 (19,4 %). Cette part s'était déjà située à plus de 22 % en 2008 (22,1 %).

• **Index 73 : Variation en volume, en proportion, nombre de faits constatés – Probabilité : élevée**

Le nombre de « **Violences à dépositaires autorité** » enregistrés par la gendarmerie nationale a augmenté de 32,2 % entre 2011 et 2012, soit + 1 148 faits constatés (*Graphique 25.b et Tableau 25*).

Il se situe à 4 715 en 2012, alors qu'au plus, entre 2007 et 2011, il avait atteint 3 845 faits constatés sur un an, en 2008 (*Graphique 25.a*).

En 2012, 16,3 % des « Violences à dépositaires autorité » enregistrées en France métropolitaine l'ont été par la gendarmerie nationale. Cette part avait été comprise entre 12,8 % et 14,7 % de 2007 à 2011.

• **Index 26 : Variation en volume, en proportion, nombre de faits constatés – Probabilité : élevée**

Le nombre de « **Vols violents sans arme contre d'autres victimes** » enregistrés par la gendarmerie nationale a varié de + 30,8 % entre 2011 et 2012, soit + 1 017 faits constatés (*Tableau 16.b*).

De 2007 à 2011, il était passé de 2 892 à 3 304 faits constatés. En 2012, il s'établit à plus de 4 300 faits constatés.

En 2012, en France métropolitaine, les gendarmes ont enregistré 8,2 % des « Vols violents sans arme contre d'autres victimes ». Cette part annuelle est supérieure de 2 points, au moins, à celles mesurées de 2007 à 2011.

• **Index 25 : Variation en proportion, nombre de faits constatés – Probabilité : moyennement élevée**

Le nombre de « **Vols violents sans arme contre des femmes sur voie publique ou autre lieu public** » enregistrés par la gendarmerie nationale s'est apprécié de 29,5 % entre 2011 et 2012, soit + 689 faits constatés (*Graphique 16.b et Tableau 16.a*).

Il a progressé les années précédentes, passant de 1 758 en 2007 à 2 333 en 2011. En 2012, il dépasse le seuil des 3 000 faits constatés (*Graphique 16.a*).

En France métropolitaine, 5,5 % des faits de « Vols violents sans arme contre des femmes sur voie publique ou autre lieu public » ont été enregistrés par les gendarmes en 2012, soit + 0,9 point sur un an. Entre 2007 et 2011, elle a été comprise entre 4 % et 4,6 %.

• **Index 12 : Variation en volume, en proportion, nombre de faits constatés, part des faits constatés – Probabilité : élevée**

Le nombre de « **Menaces ou chantages dans un autre but** » (*hors extorsion de fonds*) enregistrés par la gendarmerie nationale a connu une augmentation de 21,4 % entre 2011 et 2012, soit + 3 412 faits constatés (*Tableaux GN2.b et GN2.c*).

Il a atteint 19 325 faits constatés en 2012. De 2007 à 2011, il n'avait jamais dépassé le seuil de 16 000 faits constatés sur un an (*Tableau GN2.a*).

En 2012, la part des « Menaces ou chantages dans un autre but » (*hors extorsion de fonds*) enregistrée par la gendarmerie nationale en France métropolitaine est supérieure à 25 % à comparer, au plus, à 22,1 % de 2007 à 2011 (*Tableau PNGN.2*).

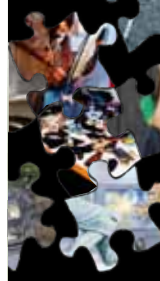

• **Index 47 : Variation en proportion, nombre de faits constatés, part des faits constatés – Probabilité : élevée**

Le nombre de « **Viols sur des mineur(e)s** » enregistrés par la gendarmerie nationale s'est élevé de 19,5 % entre 2011 et 2012, soit + 482 faits constatés (*Graphique 28.b et Tableau 28*).

Il se situe à près de 2 950 faits constatés en 2012. Au plus, entre 2007 et 2011, il avait atteint 2 527 faits constatés sur un an, en 2008 (*Graphique 28.a*).

En 2012, près de 50 % des « Viols sur des mineur(e)s » enregistrés en France métropolitaine l'ont été par la gendarmerie nationale, soit 4,3 points de plus qu'en 2011 (45,5 %). Cette part n'avait pas dépassé 45 % de 2007 à 2010.

• **Index 11 : Variation en proportion, nombre de faits constatés, part des faits constatés – Probabilité : moyennement élevée**

Le nombre de « **Menaces ou chantages pour extorsion de fonds** » enregistrés par la gendarmerie nationale est en hausse de 19,4 % entre 2011 et 2012, soit + 343 faits constatés (*Tableaux GN2.b et GN2.c*).

Plus de 2 100 infractions de cette nature ont été constatées en 2012. Ce nombre était passé de moins de 1 500 en 2007 à près de 1 800 en 2011 (*Tableau GN2.a*).

En 2012, 22,5 % des « Menaces ou chantages pour extorsion de fonds » enregistrés en France métropolitaine l'ont été par la gendarmerie nationale. De 2007 à 2011, cette part avait été inférieure ou égale à 19 % (*Tableau PNGN.2*).

• **Index 38 : Variation en volume, en proportion, nombre de faits constatés, part des faits constatés – Probabilité : quasi certaine**

Le nombre de « **Vols d'accessoires sur véhicules à moteur immatriculés** » enregistrés par la gendarmerie nationale a augmenté de 18,8 % entre 2011 et 2012, soit + 6 820 faits constatés (*Graphique 5.b et Tableau 5*).

Il est passé de moins de 36 500 faits constatés en 2010 ou en 2011 à plus de 43 000 en 2012. De 2007 à 2009, il se situait aussi à moins de 35 500 faits constatés (*Graphique 5.a*).

En 2012, les gendarmes ont enregistré 34,8 % des faits de « Vols d'accessoires sur véhicules à moteur immatriculés » constatés en France métropolitaine, soit + 4,2 points par rapport à 2011 (30,6 %). Entre 2007 et 2008, cette part avait déjà connu une assez forte hausse (+ 3,4 points). Cependant la variation du nombre de faits constatés en zone gendarmerie qui s'est produite alors, soit + 3 148 faits constatés sur un an, était deux fois plus faible en volume que celle observée entre 2011 et 2012.

L'ONDRP a proposé une liste, non exhaustive, d'index d'infractions qui, au regard des variations décrites en zone gendarmerie, ont subi de façon probable, voire très probable, une rupture de série statistique en 2012. D'après la longueur de cette liste, et la diversité des éléments qui la composent, on peut supposer que déterminer ce qui en est à l'origine sera une tâche très complexe, dont l'Observatoire n'est pas en mesure, à ce jour, de fixer le terme. Les chances de réussite de cette entreprise reposent sur la mise en œuvre d'une collaboration étroite avec la DGGN.

BULLETIN POUR L'ANNÉE 2012

*de l'Observatoire national
de la délinquance et des réponses pénales*

18 Janvier 2013

CRIMINALITÉ ET DÉLINQUANCE ENREGISTRÉES EN 2012

Les faits constatés par les services de police
et les unités de gendarmerie

Tableaux et graphiques sur les évolutions des indicateurs
et catégories d'infractions



OBSERVATOIRE NATIONAL
DE LA DÉLINQUANCE
ET DES RÉPONSES PÉNALES

Ecole militaire,
1, place Joffre – Case 39,
75700 PARIS 07 SP
Tél. : 01 76 64 89 00
Fax : 01 76 64 89 44
Contact : *Christophe Soulez*,
responsable du département ONDRP
ondrp@inhesj.fr

LES FAITS CONSTATÉS D'ATTEINTES AUX BIENS

Graphique 1.a Les faits constatés d'Atteintes aux biens enregistrés par la police nationale ou par la gendarmerie nationale en France métropolitaine de 2007 à 2012

Graphique 1.b Les variations du nombre de faits constatés d'Atteintes aux biens enregistrés par la police nationale ou par la gendarmerie nationale en France métropolitaine de 2007 à 2012

Tableau 1.a Faits constatés et variations du nombre d'Atteintes aux biens enregistrés par la police nationale ou par la gendarmerie nationale en France métropolitaine de 2007 à 2012

Tableau 1.b Les faits constatés d'Atteintes aux biens enregistrés par la police nationale ou par la gendarmerie nationale en France métropolitaine de 2007 à 2012 par type d'infractions

LES FAITS CONSTATÉS DE VOLS SANS VIOLENCE

Graphique 2.a Les faits constatés de Vols sans violence enregistrés par la police nationale ou par la gendarmerie nationale en France métropolitaine de 2007 à 2012

Graphique 2.b Les variations du nombre de faits constatés de Vols sans violence enregistrés par la police nationale ou par la gendarmerie nationale en France métropolitaine de 2007 à 2012

Tableau 2.a Faits constatés et variations du nombre de Vols sans violence enregistrés par la police nationale ou par la gendarmerie nationale en France métropolitaine de 2007 à 2012

Tableau 2.b Les faits constatés de Vols sans violence enregistrés par la police nationale ou par la gendarmerie nationale en France métropolitaine de 2007 à 2012 par type d'infractions

LES FAITS CONSTATÉS DE VOLS LIÉS AUX VÉHICULES À MOTEUR

Graphique 3.a Les faits constatés de Vols liés aux véhicules à moteur enregistrés par la police nationale ou par la gendarmerie nationale en France métropolitaine de 2007 à 2012

Graphique 3.b Les variations du nombre de faits constatés de Vols liés aux véhicules à moteur enregistrés par la police nationale ou par la gendarmerie nationale en France métropolitaine de 2007 à 2012

Tableau 3.a Faits constatés et variations du nombre de Vols liés aux véhicules à moteur enregistrés par la police nationale ou par la gendarmerie nationale en France métropolitaine de 2007 à 2012

Tableau 3.b Les faits constatés de Vols liés aux véhicules à moteur enregistrés par la police nationale ou par la gendarmerie nationale en France métropolitaine de 2007 à 2012 par type d'infractions

Graphique 4.a Les faits constatés de Vols liés aux véhicules à moteur (hors vols d'accessoires sur véhicules à moteur immatriculés) enregistrés par la police nationale ou par la gendarmerie nationale en France métropolitaine de 2007 à 2012

Graphique 4.b Les variations du nombre de faits constatés de Vols liés aux véhicules à moteur (hors vols d'accessoires sur véhicules à moteur immatriculés) enregistrés par la police nationale ou par la gendarmerie nationale en France métropolitaine de 2007 à 2012

Tableau 4.a Faits constatés et variations du nombre de Vols liés aux véhicules à moteur (hors vols d'accessoires sur véhicules à moteur immatriculés) enregistrés par la police nationale ou par la gendarmerie nationale en France métropolitaine de 2007 à 2012

Tableau 4.b Les faits constatés de Vols liés aux véhicules à moteur (hors vols d'accessoires sur véhicules à moteur immatriculés) enregistrés par la police nationale ou par la gendarmerie nationale en France métropolitaine de 2007 à 2012 par types d'infractions

Graphique 5.a Les faits constatés de Vols d'accessoires sur véhicules à moteur immatriculés enregistrés par la police nationale ou par la gendarmerie nationale en France métropolitaine de 2007 à 2012

Graphique 5.b Les variations du nombre de faits constatés de Vols d'accessoires sur véhicules à moteur immatriculés enregistrés par la police nationale ou par la gendarmerie nationale en France métropolitaine de 2007 à 2012

Tableau 5. Faits constatés et variations du nombre de Vols d'accessoires sur véhicules à moteur immatriculés enregistrés par la police nationale ou par la gendarmerie nationale en France métropolitaine de 2007 à 2012

LES FAITS CONSTATÉS DE **CAMBRIOLAGES**

Graphique 6.a Les faits constatés de **Cambriolages** enregistrés par la police nationale ou par la gendarmerie nationale en France métropolitaine de 2007 à 2012

Graphique 6.b Les variations du nombre de faits constatés de **Cambriolages** enregistrés par la police nationale ou par la gendarmerie nationale en France métropolitaine de 2007 à 2012

Tableau 6.a Faits constatés et variations du nombre de **Cambriolages** enregistrés par la police nationale ou par la gendarmerie nationale en France métropolitaine de 2007 à 2012

Tableau 6.b Les faits constatés de **Cambriolages** enregistrés par la police nationale ou par la gendarmerie nationale en France métropolitaine de 2007 à 2012 par types d'infractions

Graphique 7.a Faits constatés de **Cambriolages** de locaux d'habitations principales enregistrés par la police nationale ou par la gendarmerie nationale en France métropolitaine de 2007 à 2012

Graphique 7.b Les variations du nombre de faits constatés de **Cambriolages** de locaux d'habitations principales enregistrés par la police nationale ou par la gendarmerie nationale en France métropolitaine de 2007 à 2012

Tableau 7. Les faits constatés de **Cambriolages** de locaux d'habitations principales enregistrés par la police nationale ou par la gendarmerie nationale en France métropolitaine de 2007 à 2012

LES FAITS CONSTATÉS DE **VOLS SIMPLES CONTRE DES PARTICULIERS (HORS VÉHICULES À MOTEUR)**

Graphique 8.a Les faits constatés de **Vols simples contre des particuliers** enregistrés par la police nationale ou par la gendarmerie nationale en France métropolitaine de 2007 à 2012

Graphique 8.b Les variations du nombre de faits constatés de **Vols simples contre des particuliers** enregistrés par la police nationale ou par la gendarmerie nationale en France métropolitaine de 2007 à 2012

Tableau 8.a Faits constatés et variations du nombre de **Vols simples contre des particuliers** enregistrés par la police nationale ou par la gendarmerie nationale en France métropolitaine de 2007 à 2012

Tableau 8.b Les faits constatés d'**Atteintes aux biens** enregistrés par la police nationale ou par la gendarmerie nationale en France métropolitaine de 2007 à 2012 par type d'infractions

Graphique 9.a Les faits constatés de **Vols à la tire** enregistrés par la police nationale ou par la gendarmerie nationale en France métropolitaine de 2007 à 2012

Graphique 9.b Les variations du nombre de faits constatés de **Vols à la tire** enregistrés par la police nationale ou par la gendarmerie nationale en France métropolitaine de 2007 à 2012

Tableau 9. Données Faits constatés de **Vols à la tire** enregistrés par la police nationale ou par la gendarmerie nationale en France métropolitaine de 2007 à 2012

Graphique 10.a Les faits constatés de **Vols simples contre des particuliers** dans des locaux privés enregistrés par la police nationale ou par la gendarmerie nationale en France métropolitaine de 2007 à 2012

Graphique 10.b Les variations du nombre de faits constatés de **Vols simples contre des particuliers** dans des locaux privés enregistrés par la police nationale ou par la gendarmerie nationale en France métropolitaine de 2007 à 2012

Tableau 10. Faits constatés de **Vols simples contre des particuliers dans des locaux privés** enregistrés par la police nationale ou par la gendarmerie nationale en France métropolitaine de 2007 à 2012

Graphique 11.a Les faits constatés de **Vols simples contre des particuliers dans des locaux ou lieux publics** enregistrés par la police nationale ou par la gendarmerie nationale en France métropolitaine de 2007 à 2012

Graphique 11.b Les variations du nombre de faits constatés de **Vols simples contre des particuliers** dans des locaux ou lieux publics enregistrés par la police nationale ou par la gendarmerie nationale en France métropolitaine de 2007 à 2012

Tableau 11. Faits constatés de **Vols simples contre des particuliers dans des locaux ou lieux publics** enregistrés par la police nationale ou par la gendarmerie nationale en France métropolitaine de 2007 à 2012

LES FAITS CONSTATÉS DE VOLS AVEC VIOLENCES

Graphique 12.a Les faits constatés de **Vols avec violences** enregistrés par la police nationale ou par la gendarmerie nationale en France métropolitaine de 2007 à 2012

Graphique 12.b Les variations du nombre de faits constatés de **Vols avec violences** enregistrés par la police nationale ou par la gendarmerie nationale en France métropolitaine de 2007 à 2012

Tableau 12.a Données des graphiques 1.a et 1.b sur les faits constatés de **Vols avec violences** enregistrés par la police nationale ou par la gendarmerie nationale en France métropolitaine de 2007 à 2012

Tableau 12.b Les faits constatés de **Vols avec violences** enregistrés par la police nationale ou par la gendarmerie nationale en France métropolitaine de 2007 à 2012 par type d'infractions

LES FAITS CONSTATÉS DE VOLS À MAIN ARMÉE

Graphique 13.a Les faits constatés de **Vols à main armée** enregistrés par la police nationale ou par la gendarmerie nationale en France métropolitaine de 2007 à 2012

Graphique 13.b Les variations du nombre de faits constatés de **Vols à main armée** enregistrés par la police nationale ou par la gendarmerie nationale en France métropolitaine de 2007 à 2012

Tableau 13.a Faits constatés de **Vols à main armée** enregistrés par la police nationale ou par la gendarmerie nationale en France métropolitaine de 2007 à 2012

Tableau 13.b Les faits constatés de **Vols à main armée** enregistrés par la police nationale ou par la gendarmerie nationale en France métropolitaine de 2007 à 2012 par type d'infractions

LES FAITS CONSTATÉS DE VOLS AVEC ARMES BLANCHES

Graphique 14.a Les faits constatés de **Vols avec armes blanches** enregistrés par la police nationale ou par la gendarmerie nationale en France métropolitaine de 2007 à 2012

Graphique 14.b Les variations du nombre de faits constatés de **Vols avec armes blanches** enregistrés par la police nationale ou par la gendarmerie nationale en France métropolitaine de 2007 à 2012

Tableau 14.a Faits constatés de **Vols avec armes blanches** enregistrés par la police nationale ou par la gendarmerie nationale en France métropolitaine de 2007 à 2012

Tableau 14.b Les faits constatés de **Vols avec armes blanches** enregistrés par la police nationale ou par la gendarmerie nationale en France métropolitaine de 2007 à 2012 par type d'infractions

LES FAITS CONSTATÉS DE VOLS VIOLENTS SANS ARME

Graphique 15.a Les faits constatés de **Vols violents sans arme** enregistrés par la police nationale ou par la gendarmerie nationale en France métropolitaine de 2007 à 2012

Graphique 15.b Les variations du nombre de faits constatés de **Vols violents sans arme** enregistrés par la police nationale ou par la gendarmerie nationale en France métropolitaine de 2007 à 2012

Tableau 15.a Faits constatés de **Vols violents sans arme** enregistrés par la police nationale ou par la gendarmerie nationale en France métropolitaine de 2007 à 2012

Tableau 15.b Les faits constatés de **Vols violents sans arme** enregistrés par la police nationale ou par la gendarmerie nationale en France métropolitaine de 2007 à 2012 par type d'infractions

Graphique 16.a Les faits constatés de **Vols violents sans arme contre des femmes sur voie publique ou autre lieu public** enregistrés par la police nationale ou par la gendarmerie nationale en France métropolitaine de 2007 à 2012

Graphique 16.b Les variations du nombre de faits constatés de **Vols violents sans arme contre des femmes sur voie publique ou autre lieu public** enregistrés par la police nationale ou par la gendarmerie nationale en France métropolitaine de 2007 à 2012

Tableau 16.a Faits constatés de **Vols violents sans arme contre des femmes sur voie publique ou autre lieu public** enregistrés par la police nationale ou par la gendarmerie nationale en France métropolitaine de 2007 à 2012

Tableau 16.b Faits constatés de **Vols violents sans arme contre d'autres victimes** enregistrés par la police nationale ou par la gendarmerie nationale en France métropolitaine de 2007 à 2012

LES FAITS CONSTATÉS DE DESTRUCTIONS, DÉGRADATIONS

Graphique 17.a Les faits constatés de **Destructions, dégradations** enregistrés par la police nationale ou par la gendarmerie nationale en France métropolitaine de 2007 à 2012

Graphique 17.b Les variations du nombre de faits constatés de **Destructions, dégradations** enregistrés par la police nationale ou par la gendarmerie nationale en France métropolitaine de 2007 à 2012

Tableau 17.a Faits constatés de **Destructions, dégradations** enregistrés par la police nationale ou par la gendarmerie nationale en France métropolitaine de 2007 à 2012

Tableau 17.b Les faits constatés de **Destructions, dégradations** enregistrés par la police nationale ou par la gendarmerie nationale en France métropolitaine de 2007 à 2012 par type d'infractions

Graphique 18.a Les faits constatés de **Destructions, dégradations (hors véhicules privés)** enregistrés par la police nationale ou par la gendarmerie nationale en France métropolitaine de 2007 à 2012

Graphique 18.b Les variations du nombre de faits constatés de **Destructions, dégradations (hors véhicules privés)** enregistrés par la police nationale ou par la gendarmerie nationale en France métropolitaine de 2007 à 2012

Tableau 18.a Faits constatés de **Destructions, dégradations (hors véhicules privés)** enregistrés par la police nationale ou par la gendarmerie nationale en France métropolitaine de 2007 à 2012

Tableau 18.b Les faits constatés de **Destructions, dégradations (hors véhicules privés)** enregistrés par la police nationale ou par la gendarmerie nationale en France métropolitaine de 2007 à 2012 par type d'infractions

Graphique 19.a Les faits constatés de **Destructions et dégradations de véhicules privés (hors incendie ou attentat)** enregistrés par la police nationale ou par la gendarmerie nationale en France métropolitaine de 2007 à 2012

Graphique 19.b Les variations du nombre de faits constatés de **Destructions et dégradations de véhicules privés (hors incendie ou attentat)** enregistrés par la police nationale ou par la gendarmerie nationale en France métropolitaine de 2007 à 2012

Tableau 19. Faits constatés de **Destructions et dégradations de véhicules privés (hors incendie ou attentat)** enregistrés par la police nationale ou par la gendarmerie nationale en France métropolitaine de 2007 à 2012

LES FAITS CONSTATÉS D'ATTEINTES VOLONTAIRES À L'INTÉGRITÉ PHYSIQUE

Graphique 20.a Les faits constatés d'**Atteintes volontaires à l'intégrité physique** enregistrés par la police nationale ou par la gendarmerie nationale en France métropolitaine de 2007 à 2012

Graphique 20.b Les variations du nombre de faits constatés d'**Atteintes volontaires à l'intégrité physique** enregistrés par la police nationale ou par la gendarmerie nationale en France métropolitaine de 2007 à 2012

Tableau 20.a Faits constatés d'**Atteintes volontaires à l'intégrité physique** enregistrés par la police nationale ou par la gendarmerie nationale en France métropolitaine de 2007 à 2012

Tableau 20.b Les faits constatés d'**Atteintes volontaires à l'intégrité physique** enregistrés par la police nationale ou par la gendarmerie nationale en France métropolitaine de 2007 à 2012 par type d'infractions

LES FAITS CONSTATÉS DE VIOLENCES PHYSIQUES CRAPULEUSES

Graphique 21.a Les faits constatés de **Violences physiques crapuleuses** enregistrés par la police nationale ou par la gendarmerie nationale en France métropolitaine de 2007 à 2012

Graphique 21.b Les variations du nombre de faits constatés de **Violences physiques crapuleuses** enregistrés par la police nationale ou par la gendarmerie nationale en France métropolitaine de 2007 à 2012

Tableau 21.a Données Faits constatés de **Violences physiques crapuleuses** enregistrés par la police nationale ou par la gendarmerie nationale en France métropolitaine de 2007 à 2012

Tableau 21.b Les faits constatés de **Violences physiques crapuleuses** enregistrés par la police nationale ou par la gendarmerie nationale en France métropolitaine de 2007 à 2012 par type d'infractions

LES FAITS CONSTATÉS DE VIOLENCES PHYSIQUES NON CRAPULEUSES

Graphique 22.a Les faits constatés de **Violences physiques non crapuleuses** enregistrés par la police nationale ou par la gendarmerie nationale en France métropolitaine de 2007 à 2012

Graphique 22.b Les variations du nombre de faits constatés de **Violences physiques non crapuleuses** enregistrés par la police nationale ou par la gendarmerie nationale en France métropolitaine de 2007 à 2012

Tableau 22.a Faits constatés de **Violences physiques non crapuleuses** enregistrés par la police nationale ou par la gendarmerie nationale en France métropolitaine de 2007 à 2012

Tableau 22.b Les faits constatés de **Violences physiques non crapuleuses** enregistrés par la police nationale ou par la gendarmerie nationale en France métropolitaine de 2007 à 2012 par type d'infractions

Graphique 23.a Les faits constatés de **Coups et blessures volontaires non mortels** sur personnes de 15 ans et plus enregistrés par la police nationale ou par la gendarmerie nationale en France métropolitaine de 2007 à 2012

Graphique 23.b Les variations du nombre de faits constatés de **Coups et blessures volontaires non mortels sur personnes de 15 ans et plus** enregistrés par la police nationale ou par la gendarmerie nationale en France métropolitaine de 2007 à 2012

Tableau 23. Faits constatés de **Coups et blessures volontaires non mortels sur personnes de 15 ans et plus** enregistrés par la police nationale ou par la gendarmerie nationale en France métropolitaine de 2007 à 2012

Graphique 24.a Les faits constatés de **Violences, mauvais traitements et abandons d'enfants** enregistrés par la police nationale ou par la gendarmerie nationale en France métropolitaine de 2007 à 2012

Graphique 24.b Les variations du nombre de faits constatés de **Violences, mauvais traitements et abandons d'enfants** enregistrés par la police nationale ou par la gendarmerie nationale en France métropolitaine de 2007 à 2012

Tableau 24. Faits constatés de **Violences, mauvais traitements et abandons d'enfants** enregistrés par la police nationale ou par la gendarmerie nationale en France métropolitaine de 2007 à 2012

Graphique 25.a Les faits constatés de **Violences à dépositaires de l'autorité** enregistrés par la police nationale ou par la gendarmerie nationale en France métropolitaine de 2007 à 2012

Graphique 25.b Les variations du nombre de faits constatés de **Violences à dépositaires de l'autorité** enregistrés par la police nationale ou par la gendarmerie nationale en France métropolitaine de 2007 à 2012

Tableau 25. Faits constatés de **Violences à dépositaires de l'autorité** enregistrés par la police nationale ou par la gendarmerie nationale en France métropolitaine de 2007 à 2012

LES FAITS CONSTATÉS DE VIOLENCES SEXUELLES

Graphique 26.a Les faits constatés de **Violences sexuelles** enregistrés par la police nationale ou par la gendarmerie nationale en France métropolitaine de 2007 à 2012

Graphique 26.b Les variations du nombre de faits constatés de **Violences sexuelles** enregistrés par la police nationale ou par la gendarmerie nationale en France métropolitaine de 2007 à 2012

Tableau 26.a Faits constatés de **Violences sexuelles** enregistrés par la police nationale ou par la gendarmerie nationale en France métropolitaine de 2007 à 2012

Tableau 26.b Les faits constatés de **Violences sexuelles** enregistrés par la police nationale ou par la gendarmerie nationale en France métropolitaine de 2007 à 2012 par type d'infractions

Graphique 27.a Les faits constatés de **Viols sur des majeur(e)s** enregistrés par la police nationale ou par la gendarmerie nationale en France métropolitaine de 2007 à 2012

Graphique 27.b Les variations du nombre de faits constatés de **Viols sur des majeur(e)s** enregistrés par la police nationale ou par la gendarmerie nationale en France métropolitaine de 2007 à 2012

Tableau 27. Faits constatés de **Viols sur des majeur(e)s** enregistrés par la police nationale ou par la gendarmerie nationale en France métropolitaine de 2007 à 2012

Graphique 28.a Les faits constatés de **Viols sur des mineur(e)s** enregistrés par la police nationale ou par la gendarmerie nationale en France métropolitaine de 2007 à 2012

Graphique 28.b Les variations du nombre de faits constatés de **Viols sur des mineur(e)s** enregistrés par la police nationale ou par la gendarmerie nationale en France métropolitaine de 2007 à 2012

Tableau 28. Faits constatés de **Viols sur des mineur(e)s** enregistrés par la police nationale ou par la gendarmerie nationale en France métropolitaine de 2007 à 2012

Graphique 29.a Les faits constatés de **Harcèlements sexuels et autres agressions sexuelles sur des majeur(e)s** enregistrés par la police nationale ou par la gendarmerie nationale en France métropolitaine de 2007 à 2012

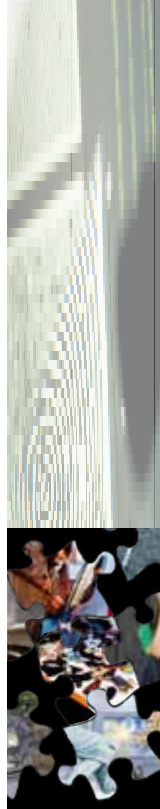

Graphique 29.b Les variations du nombre de faits constatés de **Harcèlements sexuels et autres agressions sexuelles sur des majeur(e)s** enregistrés par la police nationale ou par la gendarmerie nationale en France métropolitaine de 2007 à 2012

Tableau 29. Faits constatés de **Harcèlements sexuels et autres agressions sexuelles sur des majeur(e)s** enregistrés par la police nationale ou par la gendarmerie nationale en France métropolitaine de 2007 à 2012

Graphique 30.a Les faits constatés de **Harcèlements sexuels et autres agressions sexuelles sur des mineur(e)s** enregistrés par la police nationale ou par la gendarmerie nationale en France métropolitaine de 2007 à 2012

Graphique 30.b Les variations du nombre de faits constatés de **Harcèlements sexuels et autres agressions sexuelles sur des mineur(e)s** enregistrés par la police nationale ou par la gendarmerie nationale en France métropolitaine de 2007 à 2012

Tableau 30. Faits constatés de **Harcèlements sexuels et autres agressions sexuelles contre sur des mineur(e)s** enregistrés par la police nationale ou par la gendarmerie nationale en France métropolitaine de 2007 à 2012

LES FAITS CONSTATÉS DE MENACES ET CHANTAGES

Graphique 31.a Les faits constatés de **Menaces et chantages** enregistrés par la police nationale ou par la gendarmerie nationale en France métropolitaine de 2007 à 2012

Graphique 31.b Les variations du nombre de faits constatés de **Menaces et chantages** enregistrés par la police nationale ou par la gendarmerie nationale en France métropolitaine de 2007 à 2012

Tableau 31.a Faits constatés de **Menaces et chantages** enregistrés par la police nationale ou par la gendarmerie nationale en France métropolitaine de 2007 à 2012

Tableau 31.b Les faits constatés de **Menaces et chantages** enregistrés par la police nationale ou par la gendarmerie nationale en France métropolitaine de 2007 à 2012 par type d'infractions

TABLEAUX DÉTAILLÉS SUR LES FAITS CONSTATÉS DE CRIMES ET DÉLITS NON ROUTIERS

Tableau PN1.a Les faits constatés d'**Atteintes aux biens** enregistrés par la Police Nationale en France métropolitaine de 2007 à 2012

Tableau PN1.b Les variations annuelles exprimées en volume des faits constatés d'**Atteintes aux biens** enregistrés par la Police Nationale en France métropolitaine de 2007 à 2012

Tableau PN1.c Les variations annuelles exprimées en pourcentage des faits constatés d'**Atteintes aux biens** enregistrés par la Police Nationale en France métropolitaine de 2007 à 2012

Tableau GN1.a Les faits constatés d'**Atteintes aux biens** enregistrés par la Gendarmerie Nationale en France métropolitaine de 2007 à 2012

Tableau GN1.b Les variations annuelles exprimées en volume des faits constatés d'**Atteintes aux biens** enregistrés par la Gendarmerie Nationale en France métropolitaine de 2007 à 2012

Tableau GN1.c Les variations annuelles exprimées en pourcentage des faits constatés d'**Atteintes aux biens** enregistrés par la Gendarmerie Nationale en France métropolitaine de 2007 à 2012

Tableau PNGN.1 La part des faits constatés d'**Atteintes aux biens** enregistrés par la Gendarmerie Nationale en France métropolitaine de 2007 à 2012

Tableau PN2.a Les faits constatés d'**Atteintes volontaires à l'intégrité physique** enregistrés par la Police Nationale en France métropolitaine de 2007 à 2012

Tableau PN2.b Les variations annuelles exprimées en volume des faits constatés d'**Atteintes volontaires à l'intégrité physique** enregistrés par la Police Nationale en France métropolitaine de 2007 à 2012

Tableau PN2.c Les variations annuelles exprimées en pourcentage des faits constatés d'**Atteintes volontaires à l'intégrité physique** enregistrés par la Police Nationale en France métropolitaine de 2007 à 2012

Tableau GN2.a Les faits constatés d'**Atteintes volontaires à l'intégrité physique** enregistrés par la Gendarmerie Nationale en France métropolitaine de 2007 à 2012

Tableau GN2.b Les variations annuelles exprimées en volume des faits constatés d'**Atteintes volontaires à l'intégrité physique** enregistrés par la Gendarmerie Nationale en France métropolitaine de 2007 à 2012

Tableau GN2.c Les variations annuelles exprimées en pourcentage des faits constatés d'**Atteintes volontaires à l'intégrité physique** enregistrés par la Gendarmerie Nationale en France métropolitaine de 2007 à 2012

Tableau PNGN.2 La part des faits constatés d'**Atteintes volontaires à l'intégrité physique** enregistrés par la Gendarmerie Nationale en France métropolitaine de 2007 à 2012

Tableau PN3.a Les faits constatés d'Escroqueries et infractions économiques et financières enregistrés par la Police Nationale en France métropolitaine de 2007 à 2012

Tableau PN3.b Les variations annuelles exprimées en volume des faits constatés d'Escroqueries et infractions économiques et financières enregistrés par la Police Nationale en France métropolitaine de 2007 à 2012

Tableau PN3.c Les variations annuelles exprimées en pourcentage des faits constatés d'Escroqueries et infractions économiques et financières enregistrés par la Police Nationale en France métropolitaine de 2007 à 2012

Tableau GN3.a Les faits constatés d'Escroqueries et infractions économiques et financières enregistrés par la Gendarmerie Nationale en France métropolitaine de 2007 à 2012

Tableau GN3.b Les variations annuelles exprimées en volume des faits constatés d'Escroqueries et infractions économiques et financières enregistrés par la Gendarmerie Nationale en France métropolitaine de 2007 à 2012

Tableau GN3.c Les variations annuelles exprimées en pourcentage des faits constatés d'Escroqueries et infractions économiques et financières enregistrés par la Gendarmerie Nationale en France métropolitaine de 2007 à 2012

Tableau PNGN.3 La part des faits constatés d'Escroqueries et infractions économiques et financières enregistrés par la Gendarmerie Nationale en France métropolitaine de 2007 à 2012

Tableau PN4.a Les faits constatés d'Infractions révélées par l'action des services enregistrés par la Police Nationale en France métropolitaine de 2007 à 2012

Tableau PN4.b Les variations annuelles exprimées en volume des faits constatés d'Infractions révélées par l'action des services enregistrés par la Police Nationale en France métropolitaine de 2007 à 2012

Tableau PN4.c Les variations annuelles exprimées en pourcentage des faits constatés d'Infractions révélées par l'action des services enregistrés par la Police Nationale en France métropolitaine de 2007 à 2012

Tableau GN4.a Les faits constatés d'Infractions révélées par l'action des services enregistrés par la Gendarmerie Nationale en France métropolitaine de 2007 à 2012

Tableau GN4.b Les variations annuelles exprimées en volume des faits constatés d'Infractions révélées par l'action des services enregistrés par la Gendarmerie Nationale en France métropolitaine de 2007 à 2012

Tableau GN4.c Les variations annuelles exprimées en pourcentage des faits constatés d'Infractions révélées par l'action des services enregistrés par la Gendarmerie Nationale en France métropolitaine de 2007 à 2012

Tableau PNGN.4 La part des faits constatés d'Infractions révélées par l'action des services enregistrés par la Gendarmerie Nationale en France métropolitaine de 2007 à 2012

Tableau PN5.a Les faits constatés aux Index d'Infractions n'appartenant pas à un des indicateurs de l'ONDRP enregistrés par la Police Nationale en France métropolitaine de 2007 à 2012

Tableau PN5.b Les variations annuelles exprimées en volume des faits constatés aux Index d'Infractions n'appartenant pas à un des indicateurs de l'ONDRP enregistrés par la Police Nationale en France métropolitaine de 2007 à 2012

Tableau PN5.c Les variations annuelles exprimées en pourcentage des faits constatés aux Index d'Infractions n'appartenant pas à un des indicateurs de l'ONDRP enregistrés par la Police Nationale en France métropolitaine de 2007 à 2012

Tableau GN5.a Les faits constatés aux Index d'Infractions n'appartenant pas à un des indicateurs de l'ONDRP enregistrés par la Gendarmerie Nationale en France métropolitaine de 2007 à 2012

Tableau GN5.b Les variations annuelles exprimées en volume des faits constatés aux index d'Infractions n'appartenant pas à un des indicateurs de l'ONDRP enregistrés par la Gendarmerie Nationale en France métropolitaine de 2007 à 2012

Tableau GN5.c Les variations annuelles exprimées en pourcentage des faits constatés aux index d'Infractions n'appartenant pas à un des indicateurs de l'ONDRP enregistrés par la Gendarmerie Nationale en France métropolitaine de 2007 à 2012

Tableau PNGN.5 La part des faits constatés aux index d'Infractions n'appartenant pas à un des indicateurs de l'ONDRP enregistrés par la Gendarmerie Nationale en France métropolitaine de 2007 à 2012

I. LES FAITS CONSTATÉS D'ATTEINTES AUX BIENS

Graphique 1.a Les faits constatés d'Atteintes aux biens enregistrés par la police nationale ou par la gendarmerie nationale en France métropolitaine de 2007 à 2012

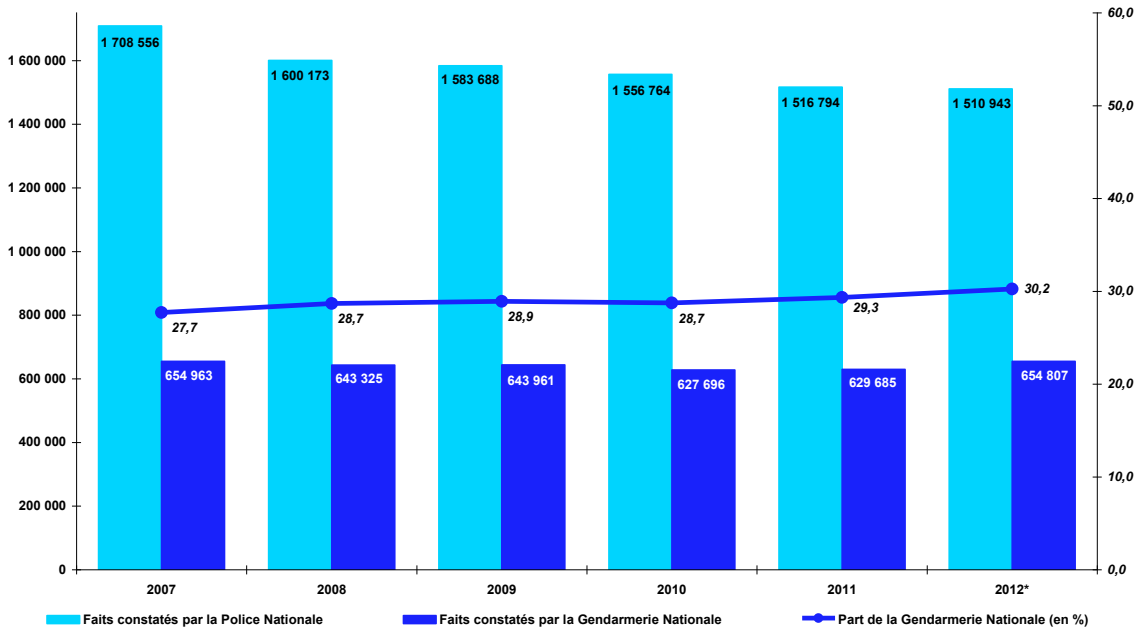

Source : État 4001 annuel, DCPJ ; Traitements ONDRP

Graphique 1.b Les variations du nombre de faits constatés d'Atteintes aux biens enregistrés par la police nationale ou par la gendarmerie nationale en France métropolitaine de 2007 à 2012*

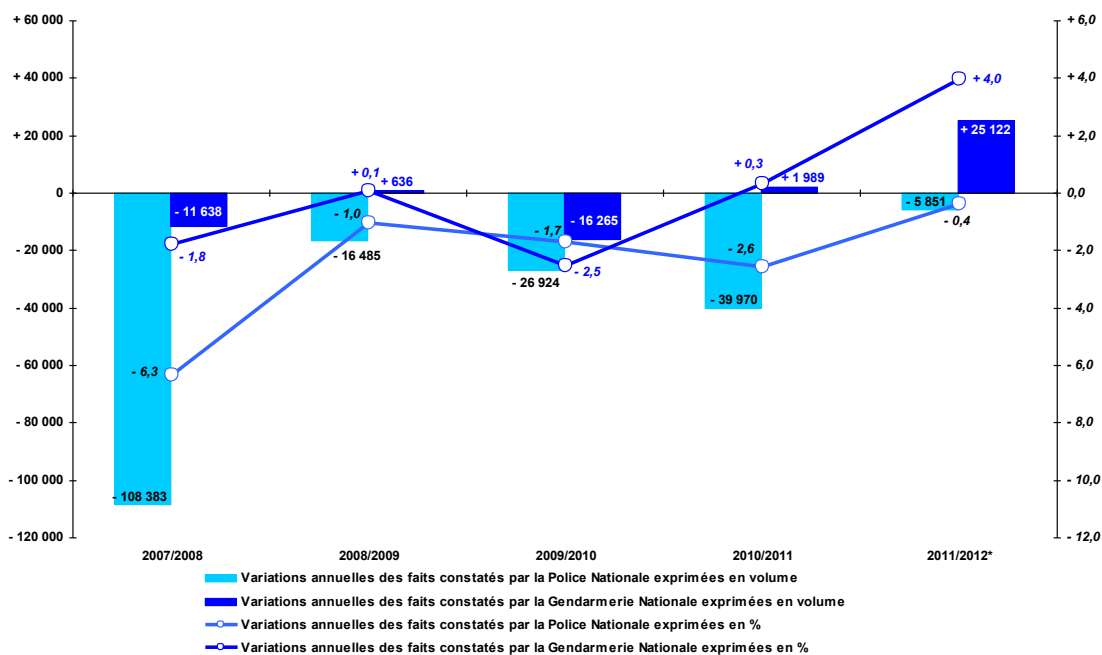

Source : État 4001 annuel, DCPJ ; Traitements ONDRP

Tableau 1.a Données des graphiques 1.a et 1.b sur les faits constatés d'Atteintes aux biens enregistrés par la police nationale ou par la gendarmerie nationale en France métropolitaine de 2007 à 2012*

Atteintes aux biens enregistrés en France métropolitaine	2007	2008	2009	2010	2011	2012*
Faits constatés par la Police Nationale	1 708 556	1 600 173	1 583 688	1 556 764	1 516 794	1 510 943
Variations annuelles						
En volume		- 108 383	- 16 485	- 26 924	- 39 970	- 5 851
En %		- 6,3	- 1,0	- 1,7	- 2,6	- 0,4
Faits constatés par la Gendarmerie Nationale	654 963	643 325	643 961	627 696	629 685	654 807
Variations annuelles						
En volume		- 11 638	+ 636	- 16 265	+ 1 989	+ 25 122
En %		- 1,8	+ 0,1	- 2,5	+ 0,3	+ 4,0
Part des faits constatés par la Gendarmerie nationale (en %)	27,7	28,7	28,9	28,7	29,3	30,2

Source : État 4001 annuel, DCPJ ; Traitements ONDRP

* Pour certains index d'infraction de la nomenclature d'enregistrement des crimes et délits non routiers, l'ONDRP considère que les nombres de faits constatés en 2012 par la gendarmerie nationale ne peuvent pas être comparés à ceux qui l'ont été de 2007 à 2011 (Voir « Méthodologie du bulletin annuel de l'ONDRP sur la délinquance enregistrée en 2012 »).

Tableau 1.b Les faits constatés d'Atteintes aux biens enregistrés par la police nationale ou par la gendarmerie nationale en France métropolitaine de 2007 à 2012* par type d'infractions

Atteintes aux biens	2007	2008	2009	2010	2011	2012*
Faits constatés par la Police Nationale	1 708 556	1 600 173	1 583 688	1 556 764	1 516 794	1 510 943
Vols sans violence	1 206 952	1 128 576	1 127 062	1 117 013	1 110 152	1 113 695
Vol avec violences	105 054	98 537	104 092	112 215	111 943	113 327
Destructions, dégradations	396 550	373 060	352 534	327 536	294 699	283 921
Faits constatés par la Gendarmerie Nationale	654 963	643 325	643 961	627 696	629 685	654 807
Vols sans violence	581 287	570 667	576 681	565 942	573 480	590 064
Vol avec violences	7 831	8 096	8 673	8 823	9 023	10 487
Destructions, dégradations	65 845	64 562	58 607	52 931	47 182	54 256

Source : État 4001 annuel, DCPJ ; Traitements ONDRP

* Pour certains index d'infraction de la nomenclature d'enregistrement des crimes et délits non routiers, l'ONDRP considère que les nombres de faits constatés en 2012 par la gendarmerie nationale ne peuvent pas être comparés à ceux qui l'ont été de 2007 à 2011 (Voir « Méthodologie du bulletin annuel de l'ONDRP sur la délinquance enregistrée en 2012 »).

1.1 Les faits constatés de vols sans violence

Graphique 2.a Les faits constatés de **Vols sans violence** enregistrés par la police nationale ou par la gendarmerie nationale en France métropolitaine de 2007 à 2012* – Part des faits constatés enregistrés par la gendarmerie nationale

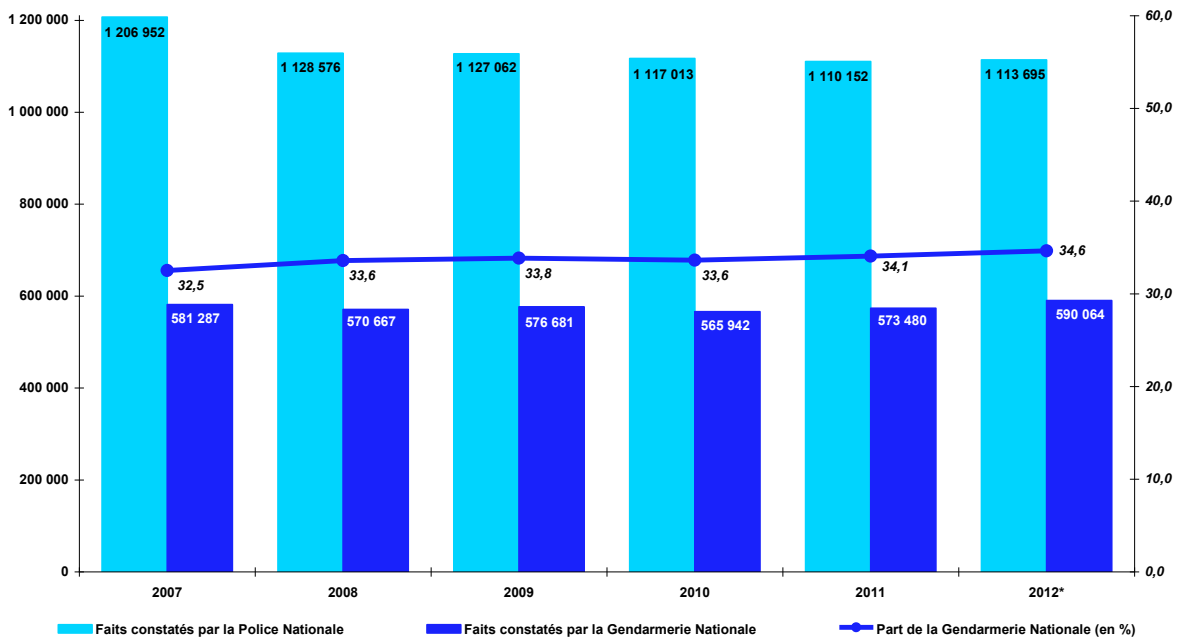

Source : État 4001 annuel, DCPJ ; Traitements ONDRP

Graphique 2.b Les variations du nombre de faits constatés de **Vols sans violence** enregistrés par la police nationale ou par la gendarmerie nationale en France métropolitaine de 2007 à 2012*

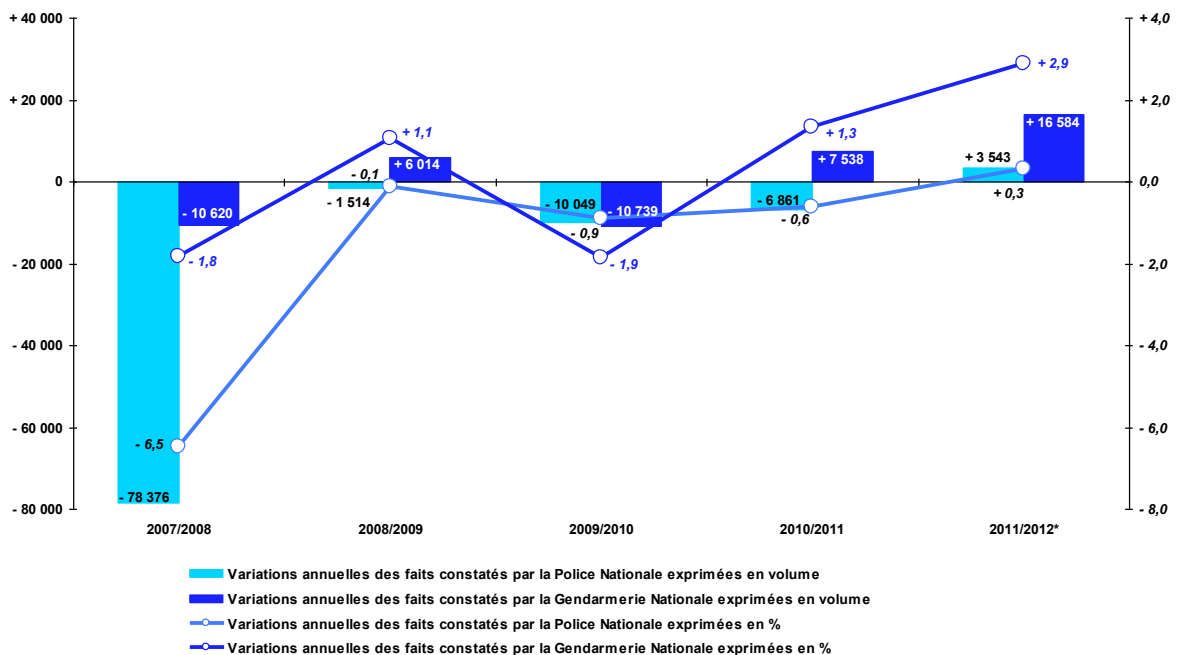

Source : État 4001 annuel, DCPJ ; Traitements ONDRP

Tableau 2.a Données des graphiques 2.a et 2.b sur les faits constatés de **Vols sans violence** enregistrés par la police nationale ou par la gendarmerie nationale en France métropolitaine de 2007 à 2012

Vols sans violence enregistrés en France métropolitaine	2007	2008	2009	2010	2011	2012*
Faits constatés par la Police Nationale	1 206 952	1 128 576	1 127 062	1 117 013	1 110 152	1 113 695
Variations annuelles						
En volume		- 78 376	- 1 514	- 10 049	- 6 861	+ 3 543
En %		- 6,5	- 0,1	- 0,9	- 0,6	+ 0,3
Faits constatés par la Gendarmerie Nationale	581 287	570 667	576 681	565 942	573 480	590 064
Variations annuelles						
En volume		- 10 620	+ 6 014	- 10 739	+ 7 538	+ 16 584
En %		- 1,8	+ 1,1	- 1,9	+ 1,3	+ 2,9
Part des faits constatés par la Gendarmerie nationale (en %)	32,5	33,6	33,8	33,6	34,1	34,6

Source : État 4001 annuel, DCPJ ; Traitements ONDRP

* Pour certains index d'infraction de la nomenclature d'enregistrement des crimes et délits non routiers, l'ONDRP considère que les nombres de faits constatés en 2012 par la gendarmerie nationale ne peuvent pas être comparés à ceux qui l'ont été de 2007 à 2011 (Voir « Méthodologie du bulletin annuel de l'ONDRP sur la délinquance enregistrée en 2012 »).

Tableau 2.b Les faits constatés de **Vols sans violence** enregistrés par la police nationale ou par la gendarmerie nationale en France métropolitaine de 2007 à 2012* par type d'infractions

Vols sans violence enregistrés en France métropolitaine	2007	2008	2009	2010	2011	2012*
Faits constatés par la Police Nationale	1 206 952	1 128 576	1 127 062	1 117 013	1 110 152	1 113 695
Vols liés aux véhicules à moteur	476 991	437 177	428 993	408 434	377 873	366 551
Cambriolages	193 771	180 422	185 386	188 867	197 579	201 926
Vols simples contre des particuliers (hors véhicules à moteur)	420 591	394 249	396 008	402 151	418 628	431 310
Autres vols sans violence	115 599	116 728	116 675	117 561	116 072	113 908
Faits constatés par la Gendarmerie Nationale	581 287	570 667	576 681	565 942	573 480	590 064
Vols liés aux véhicules à moteur	217 990	203 223	200 809	185 703	174 252	179 404
Cambriolages	118 613	117 751	125 914	127 217	135 759	150 700
Vols simples contre des particuliers (hors véhicules à moteur)	186 585	187 351	190 900	190 610	197 530	192 525
Autres vols sans violence	58 099	62 342	59 058	62 412	65 939	67 435

Source : État 4001 annuel, DCPJ ; Traitements ONDRP

* Pour certains index d'infraction de la nomenclature d'enregistrement des crimes et délits non routiers, l'ONDRP considère que les nombres de faits constatés en 2012 par la gendarmerie nationale ne peuvent pas être comparés à ceux qui l'ont été de 2007 à 2011 (Voir « Méthodologie du bulletin annuel de l'ONDRP sur la délinquance enregistrée en 2012 »).

1.2 Les faits constatés de Vols liés aux véhicules à moteur

Graphique 3.a Les faits constatés de **Vols liés aux véhicules à moteur** enregistrés par la police nationale ou par la gendarmerie nationale en France métropolitaine de 2007 à 2012* – Part des faits constatés enregistrés par la gendarmerie nationale

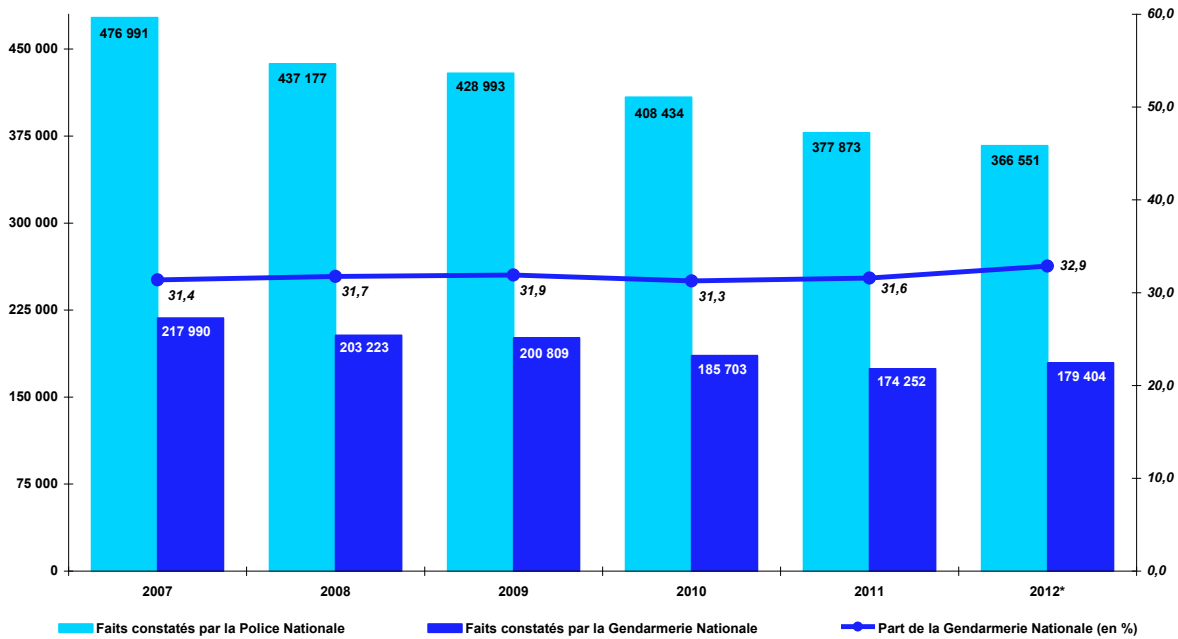

Source : État 4001 annuel, DCPJ ; Traitements ONDRP

Graphique 3.b Les variations du nombre de faits constatés de **Vols liés aux véhicules à moteur** enregistrés par la police nationale ou par la gendarmerie nationale en France métropolitaine de 2007 à 2012

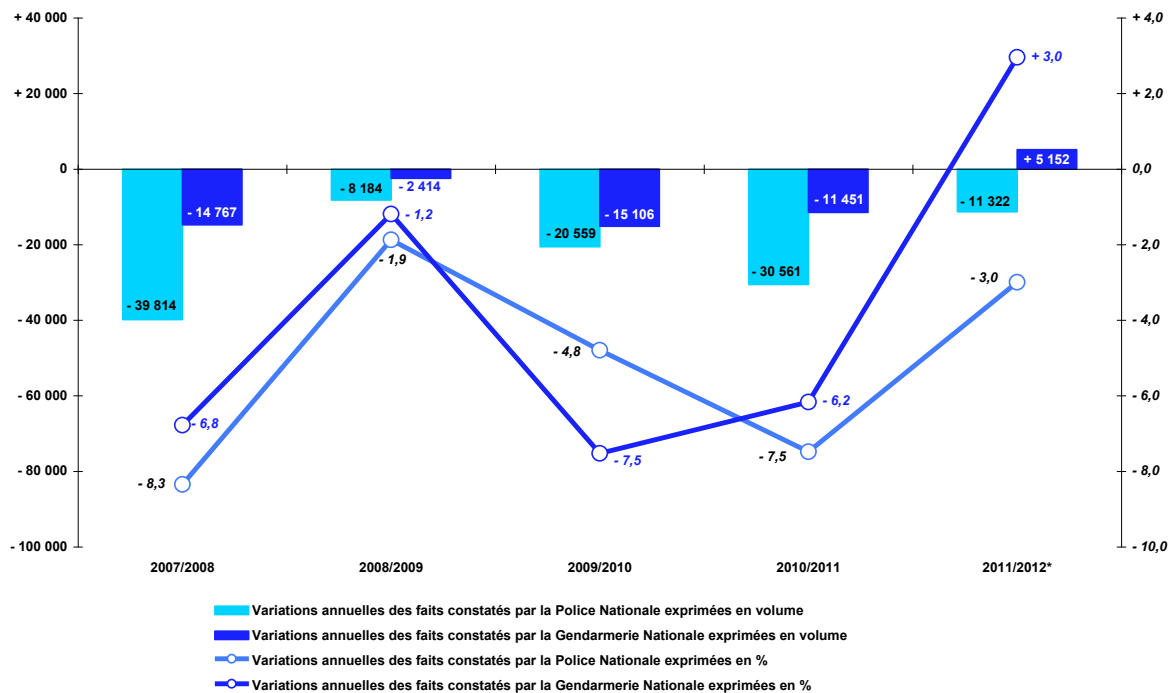

Source : État 4001 annuel, DCPJ ; Traitements ONDRP

Tableau 3.a Données des graphiques 3.a et 3.b sur les faits constatés de **Vols liés aux véhicules à moteur** enregistrés par la police nationale ou par la gendarmerie nationale en France métropolitaine de 2007 à 2012

Vols liés aux véhicules à moteur enregistrés en France métropolitaine	2007	2008	2009	2010	2011	2012*
Faits constatés par la Police Nationale	476 991	437 177	428 993	408 434	377 873	366 551
Variations annuelles						
En volume		- 39 814	- 8 184	- 20 559	- 30 561	- 11 322
En %		- 8,3	- 1,9	- 4,8	- 7,5	- 3,0
Faits constatés par la Gendarmerie Nationale	217 990	203 223	200 809	185 703	174 252	179 404
Variations annuelles						
En volume		- 14 767	- 2 414	- 15 106	- 11 451	+ 5 152
En %		- 6,8	- 1,2	- 7,5	- 6,2	+ 3,0
Part des faits constatés par la Gendarmerie nationale (en %)	31,4	31,7	31,9	31,3	31,6	32,9

Source : État 4001 annuel, DCPJ ; Traitements ONDRP

* Pour certains index d'infraction de la nomenclature d'enregistrement des crimes et délits non routiers, l'ONDRP considère que les nombres de faits constatés en 2012 par la gendarmerie nationale ne peuvent pas être comparés à ceux qui l'ont été de 2007 à 2011 (Voir « Méthodologie du bulletin annuel de l'ONDRP sur la délinquance enregistrée en 2012 »).

Tableau 3.b Les faits constatés de **Vols liés aux véhicules à moteur** enregistrés par la police nationale ou par la gendarmerie nationale en France métropolitaine de 2007 à 2012 par type d'infractions

Vols liés aux véhicules à moteur enregistrés en France métropolitaine	2007	2008	2009	2010	2011	2012
Faits constatés par la Police Nationale	476 991	437 177	428 993	408 434	377 873	366 551
Vols d'accessoires sur véhicules à moteur immatriculés	114 065	103 531	98 671	91 408	82 505	80 895
Autres vols liés aux véhicules à moteur	362 926	333 646	330 322	317 026	295 368	285 656
Faits constatés par la Gendarmerie Nationale	217 990	203 223	200 809	185 703	174 252	179 404
Vols d'accessoires sur véhicules à moteur immatriculés	32 186	35 334	35 151	36 103	36 303	43 123
Autres vols liés aux véhicules à moteur	185 804	167 889	165 658	149 600	137 949	136 281

Source : État 4001 annuel, DCPJ ; Traitements ONDRP

* Pour certains index d'infraction de la nomenclature d'enregistrement des crimes et délits non routiers, l'ONDRP considère que les nombres de faits constatés en 2012 par la gendarmerie nationale ne peuvent pas être comparés à ceux qui l'ont été de 2007 à 2011 (Voir « Méthodologie du bulletin annuel de l'ONDRP sur la délinquance enregistrée en 2012 »).

Graphique 4.a Les faits constatés de Vols liés aux véhicules à moteur (hors vols d'accessoires sur véhicules à moteur immatriculés) enregistrés par la police nationale ou par la gendarmerie nationale en France métropolitaine de 2007 à 2012 – Part des faits constatés enregistrés par la gendarmerie nationale

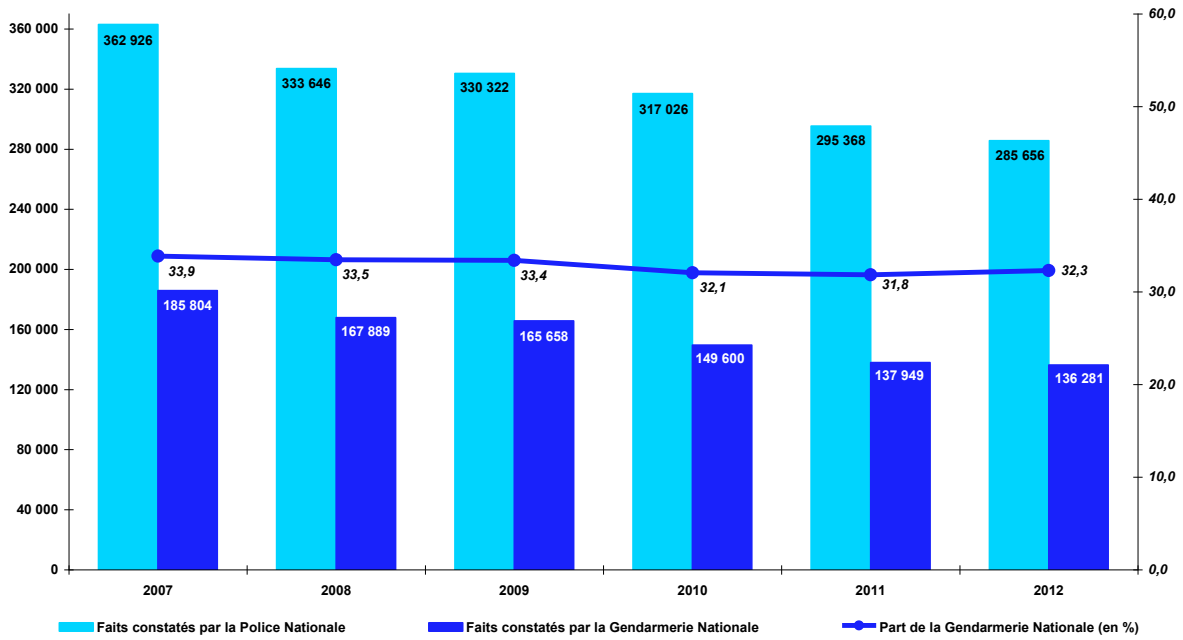

Source : État 4001 annuel, DCPJ ; Traitements ONDRP

Graphique 4.b Les variations du nombre de faits constatés de Vols liés aux véhicules à moteur (hors vols d'accessoires sur véhicules à moteur immatriculés) enregistrés par la police nationale ou par la gendarmerie nationale en France métropolitaine de 2007 à 2012

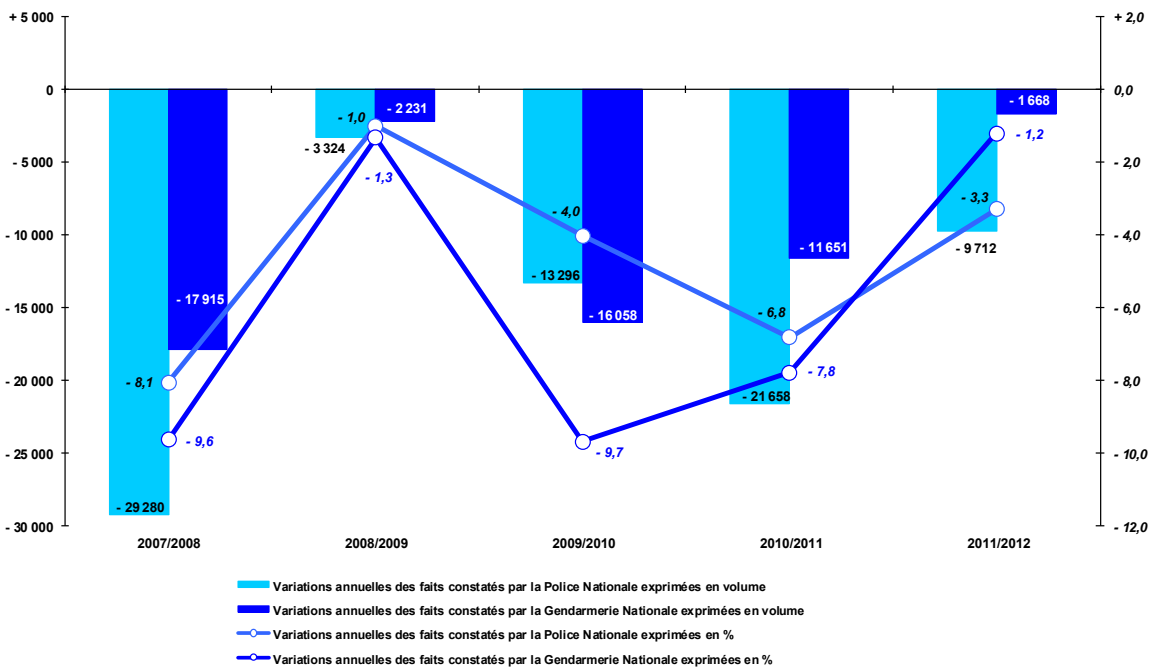

Source : État 4001 annuel, DCPJ ; Traitements ONDRP

Tableau 4.a Données des graphiques 4.a et 4.b sur les faits constatés de Vols liés aux véhicules à moteur (hors vols d'accessoires sur véhicules à moteur immatriculés) enregistrés par la police nationale ou par la gendarmerie nationale en France métropolitaine de 2007 à 2012

Vols liés aux véhicules à moteur (hors Vols d'accessoires sur véhicules à moteur immatriculés) enregistrés en France métropolitaine	2007	2008	2009	2010	2011	2012
Faits constatés par la Police Nationale	362 926	333 646	330 322	317 026	295 368	285 656
Variations annuelles						
En volume		- 29 280	- 3 324	- 13 296	- 21 658	- 9 712
En %		- 8,1	- 1,0	- 4,0	- 6,8	- 3,3
Faits constatés par la Gendarmerie Nationale	185 804	167 889	165 658	149 600	137 949	136 281
Variations annuelles						
En volume		- 17 915	- 2 231	- 16 058	- 11 651	- 1 668
En %		- 9,6	- 1,3	- 9,7	- 7,8	- 1,2
Part des faits constatés par la Gendarmerie nationale (en %)	33,9	33,5	33,4	32,1	31,8	32,3

Source : État 4001 annuel, DCPJ ; Traitements ONDRP

Tableau 4.b Les faits constatés de Vols liés aux véhicules à moteur (hors vols d'accessoires sur véhicules à moteur immatriculés) enregistrés par la police nationale ou par la gendarmerie nationale en France métropolitaine de 2007 à 2012 par type d'infractions

Vols liés aux véhicules à moteur (hors Vols d'accessoires sur véhicules à moteur immatriculés) enregistrés en France métropolitaine	2007	2008	2009	2010	2011	2012
Faits constatés par la Police Nationale	362 926	333 646	330 322	317 026	295 368	285 656
Vols d'automobiles	90 490	82 302	78 875	75 635	73 760	70 445
Vols à la roulotte	210 857	190 229	190 515	184 829	166 476	162 878
Vols de véhicules motorisés à 2 roues	61 442	60 965	60 827	56 432	55 012	52 197
Vols de véhicules de transport avec fret	137	150	105	130	120	136
Faits constatés par la Gendarmerie Nationale	185 804	167 889	165 658	149 600	137 949	136 281
Vols d'automobiles	52 640	48 775	48 867	45 616	42 472	40 860
Vols à la roulotte	113 215	99 822	97 518	86 601	80 157	80 859
Vols de véhicules motorisés à 2 roues	19 687	19 064	19 085	17 223	15 159	14 352
Vols de véhicules de transport avec fret	262	228	188	160	161	210

Source : État 4001 annuel, DCPJ ; Traitements ONDRP

Graphique 5.a Les faits constatés de Vols d'accessoires sur véhicules à moteur immatriculés enregistrés par la police nationale ou par la gendarmerie nationale en France métropolitaine de 2007 à 2012* – Part des faits constatés enregistrés par la gendarmerie nationale

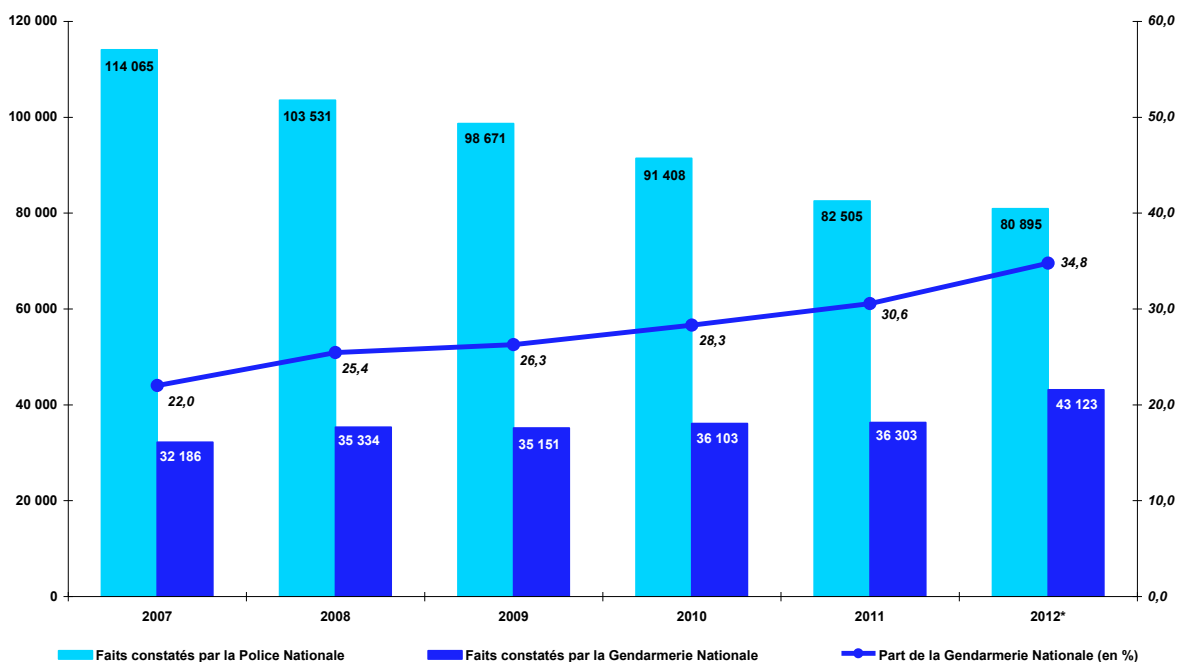

Source : État 4001 annuel, DCPJ ; Traitements ONDRP

Graphique 5.b Les variations du nombre de faits constatés de Vols d'accessoires sur véhicules à moteur immatriculés enregistrés par la police nationale ou par la gendarmerie nationale en France métropolitaine de 2007 à 2012*

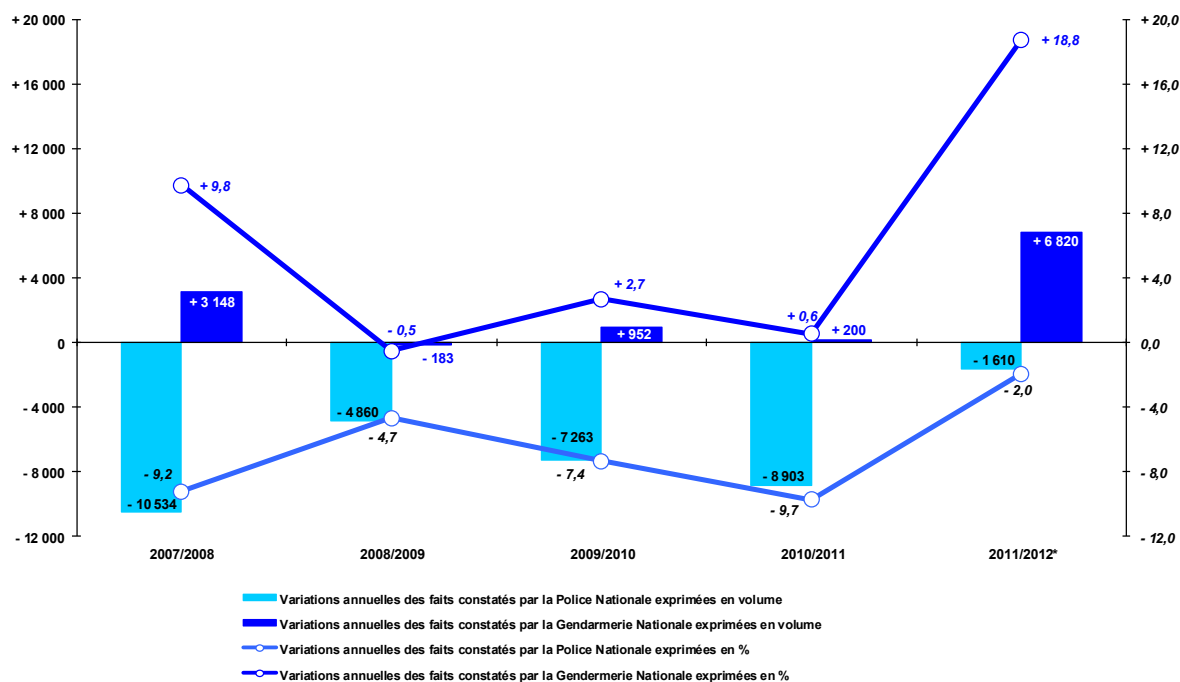

Source : État 4001 annuel, DCPJ ; Traitements ONDRP

Tableau 5. Données des graphiques 5.a et 5.b sur les faits constatés de Vols d'accessoires sur véhicules à moteur immatriculés enregistrés par la police nationale ou par la gendarmerie nationale en France métropolitaine de 2007 à 2012

Vols d'accessoires sur véhicules à moteur immatriculés enregistrés en France métropolitaine	2007	2008	2009	2010	2011	2012*
Faits constatés par la Police Nationale	114 065	103 531	98 671	91 408	82 505	80 895
Variations annuelles						
En volume		- 10 534	- 4 860	- 7 263	- 8 903	- 1 610
En %		- 9,2	- 4,7	- 7,4	- 9,7	- 2,0
Faits constatés par la Gendarmerie Nationale	32 186	35 334	35 151	36 103	36 303	43 123
Variations annuelles						
En volume		+ 3 148	- 183	+ 952	+ 200	+ 6 820
En %		+ 9,8	- 0,5	+ 2,7	+ 0,6	+ 18,8
Part des faits constatés par la Gendarmerie nationale (en %)	22,0	25,4	26,3	28,3	30,6	34,8

Source : État 4001 annuel, DCPJ ; Traitements ONDRP

* Pour certains index d'infraction de la nomenclature d'enregistrement des crimes et délits non routiers, l'ONDRP considère que les nombres de faits constatés en 2012 par la gendarmerie nationale ne peuvent pas être comparés à ceux qui l'ont été de 2007 à 2011 (Voir « Méthodologie du bulletin annuel de l'ONDRP sur la délinquance enregistrée en 2012 »).

1.3 Les faits constatés de Cambriolages

Graphique 6.a Les faits constatés de **Cambriolages** enregistrés par la police nationale ou par la gendarmerie nationale en France métropolitaine de 2007 à 2012 – Part des faits constatés enregistrés par la gendarmerie nationale

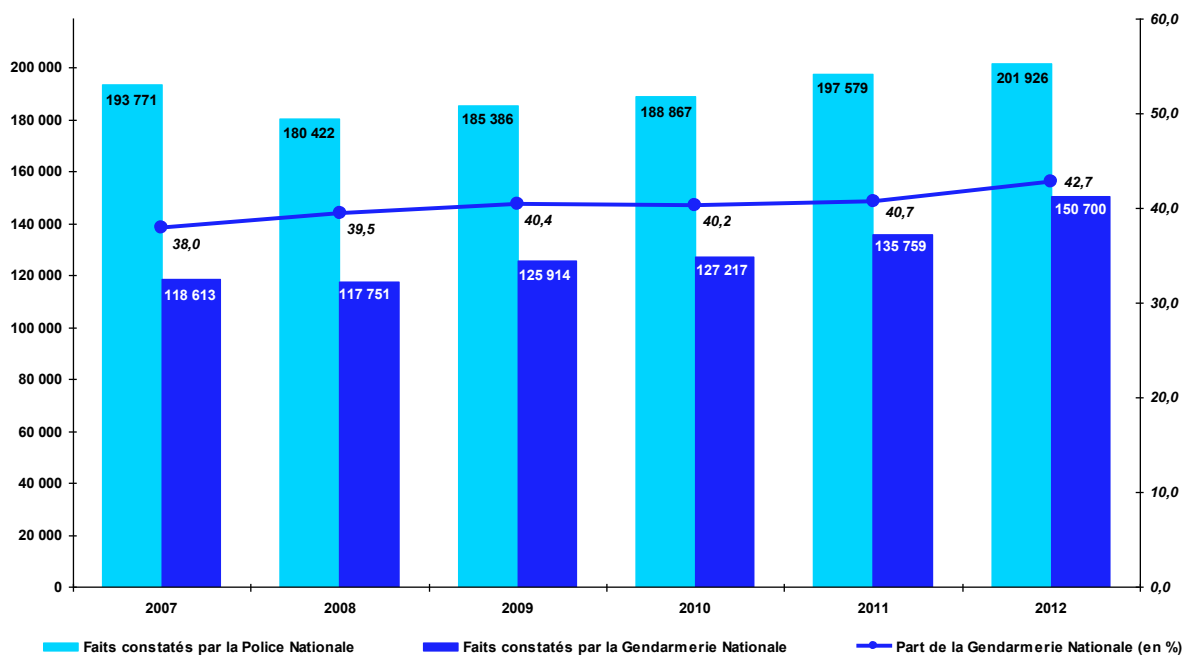

Source : État 4001 annuel, DCPJ ; Traitements ONDRP

Graphique 6.b Les variations du nombre de faits constatés de **Cambriolages** enregistrés par la police nationale ou par la gendarmerie nationale en France métropolitaine de 2007 à 2012

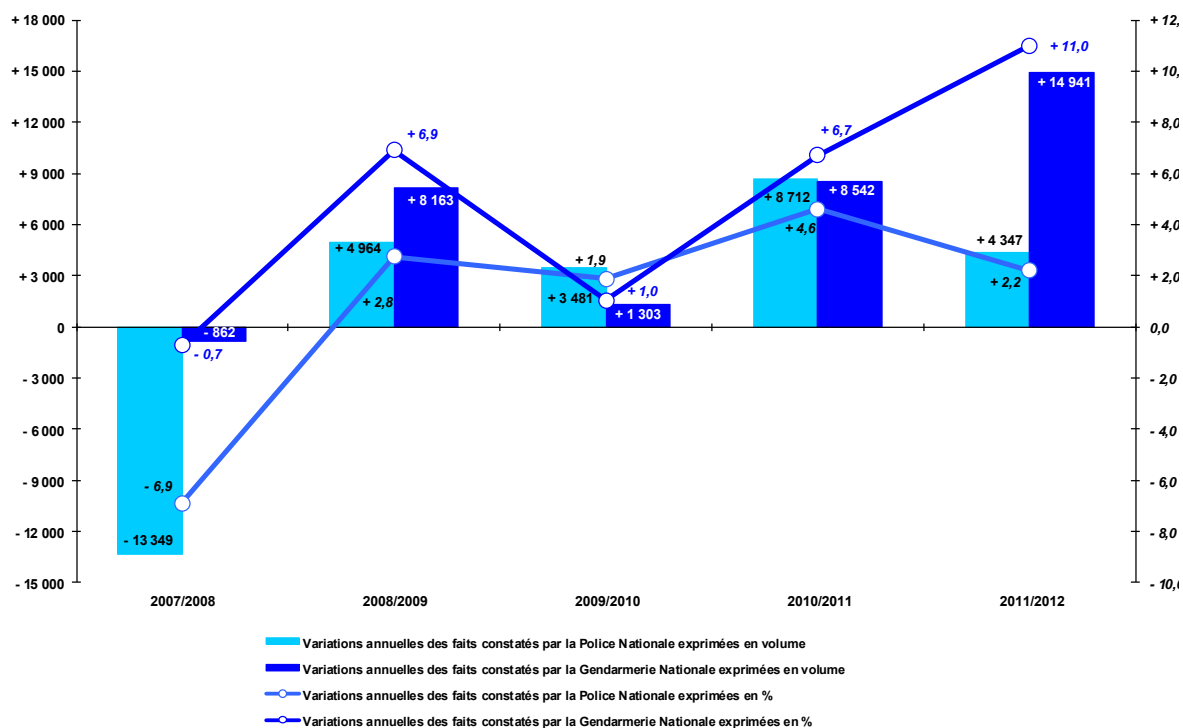

Source : État 4001 annuel, DCPJ ; Traitements ONDRP

Tableau 6.a Données des graphiques 6.a et 6.b sur les faits constatés de **Cambriolages** enregistrés par la police nationale ou par la gendarmerie nationale en France métropolitaine de 2007 à 2012

Cambriolages enregistrés en France métropolitaine	2007	2008	2009	2010	2011	2012
Faits constatés par la Police Nationale	193 771	180 422	185 386	188 867	197 579	201 926
Variations annuelles						
En volume		- 13 349	+ 4 964	+ 3 481	+ 8 712	+ 4 347
En %		- 6,9	+ 2,8	+ 1,9	+ 4,6	+ 2,2
Faits constatés par la Gendarmerie Nationale	118 613	117 751	125 914	127 217	135 759	150 700
Variations annuelles						
En volume		- 862	+ 8 163	+ 1 303	+ 8 542	+ 14 941
En %		- 0,7	+ 6,9	+ 1,0	+ 6,7	+ 11,0
Part des faits constatés par la Gendarmerie nationale (en %)	38,0	39,5	40,4	40,2	40,7	42,7

Source : État 4001 annuel, DCPJ ; Traitements ONDRP

Tableau 6.b Les faits constatés de **Cambriolages** enregistrés par la police nationale ou par la gendarmerie nationale en France métropolitaine de 2007 à 2012 par type d'infractions

Cambriolages enregistrés en France métropolitaine	2007	2008	2009	2010	2011	2012
Faits constatés par la Police Nationale	193 771	180 422	185 386	188 867	197 579	201 926
Cambriolages de locaux d'habitations principales	99 745	98 431	105 605	110 651	126 832	132 834
Cambriolages de résidences secondaires	2 234	1 936	2 249	2 442	2 399	2 568
Cambriolages de locaux industriels, commerciaux ou financiers	45 656	38 602	37 588	37 963	33 561	30 346
Cambriolages d'autres lieux	46 136	41 453	39 944	37 811	34 787	36 178
Faits constatés par la Gendarmerie Nationale	118 613	117 751	125 914	127 217	135 759	150 700
Cambriolages de locaux d'habitations principales	50 879	53 306	58 545	61 846	75 166	86 240
Cambriolages de résidences secondaires	12 922	12 577	13 009	11 585	11 874	12 448
Cambriolages de locaux industriels, commerciaux ou financiers	34 911	31 678	33 298	33 426	29 901	29 793
Cambriolages d'autres lieux	19 901	20 190	21 062	20 360	18 818	22 219

Source : État 4001 annuel, DCPJ ; Traitements ONDRP

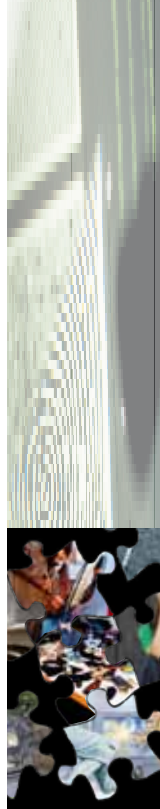

Graphique 7.a Les faits constatés de Cambriolages de locaux d'habitations principales enregistrés par la police nationale ou par la gendarmerie nationale en France métropolitaine de 2007 à 2012 – Part des faits constatés enregistrés par la gendarmerie nationale

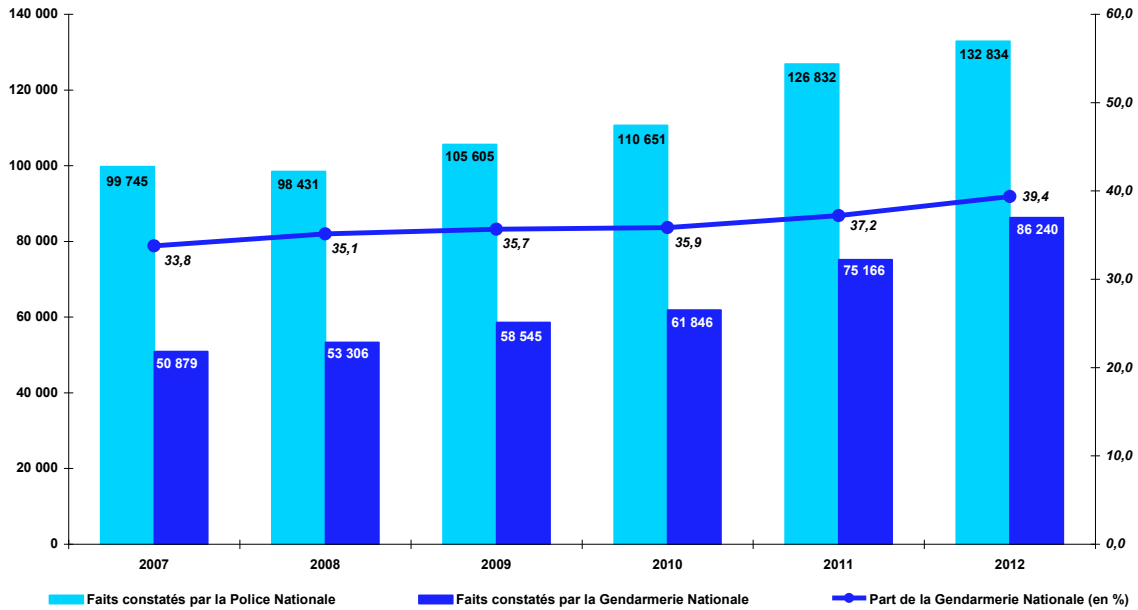

Source : État 4001 annuel, DCPJ ; Traitements ONDRP

Graphique 7.b Les variations du nombre de faits constatés de Cambriolages de locaux d'habitations principales enregistrés par la police nationale ou par la gendarmerie nationale en France métropolitaine de 2007 à 2012

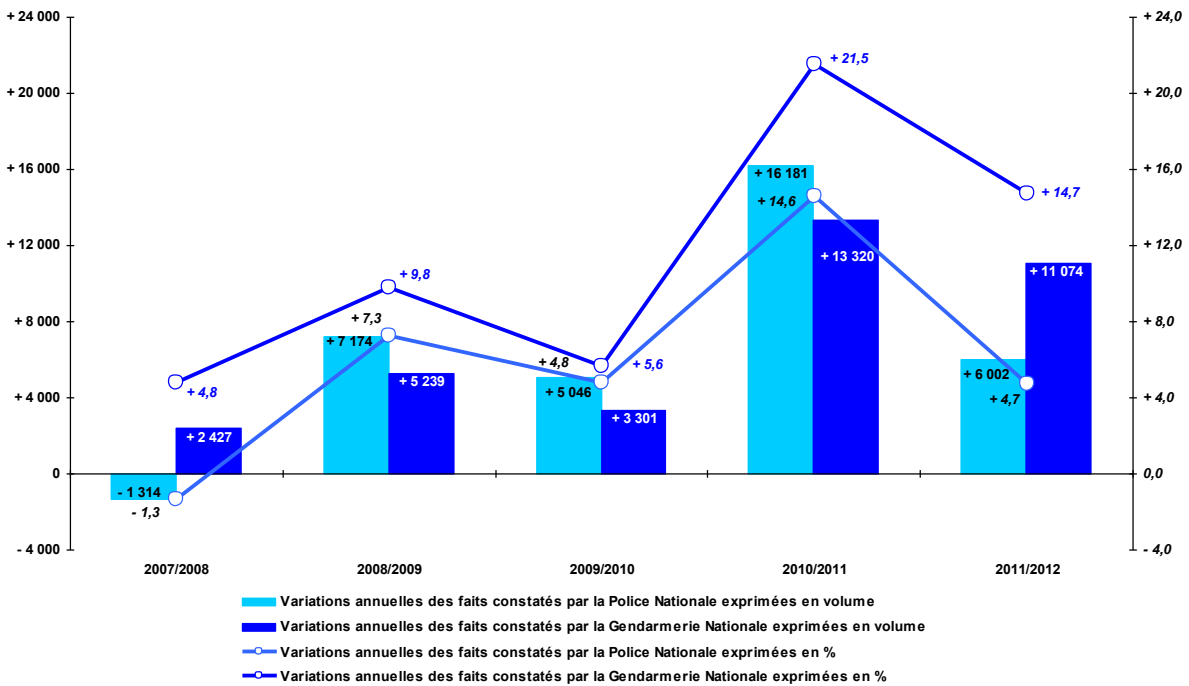

Source : État 4001 annuel, DCPJ ; Traitements ONDRP

Tableau 7. Données des graphiques 7.a et 7.b sur les faits constatés de **Cambriolages de locaux d'habitations principales enregistrés par la police nationale ou par la gendarmerie nationale en France métropolitaine de 2007 à 2012**

Cambriolages de locaux d'habitations principales enregistrés en France métropolitaine	2007	2008	2009	2010	2011	2012
Faits constatés par la Police Nationale	99 745	98 431	105 605	110 651	126 832	132 834
Variations annuelles						
En volume		- 1 314	+ 7 174	+ 5 046	+ 16 181	+ 6 002
En %		- 1,3	+ 7,3	+ 4,8	+ 14,6	+ 4,7
Faits constatés par la Gendarmerie Nationale	50 879	53 306	58 545	61 846	75 166	86 240
Variations annuelles						
En volume		+ 2 427	+ 5 239	+ 3 301	+ 13 320	+ 11 074
En %		+ 4,8	+ 9,8	+ 5,6	+ 21,5	+ 14,7
Part des faits constatés par la Gendarmerie nationale (en %)	33,8	35,1	35,7	35,9	37,2	39,4

Source : État 4001 annuel, DCPJ ; Traitements ONDRP

1.4 Les faits constatés de Vols simples contre des particuliers (hors véhicules à moteur)

Graphique 8.a Les faits constatés de Vols simples contre des particuliers (hors véhicules à moteur) enregistrés par la police nationale ou par la gendarmerie nationale en France métropolitaine de 2007 à 2012* – Part des faits constatés enregistrés par la gendarmerie nationale

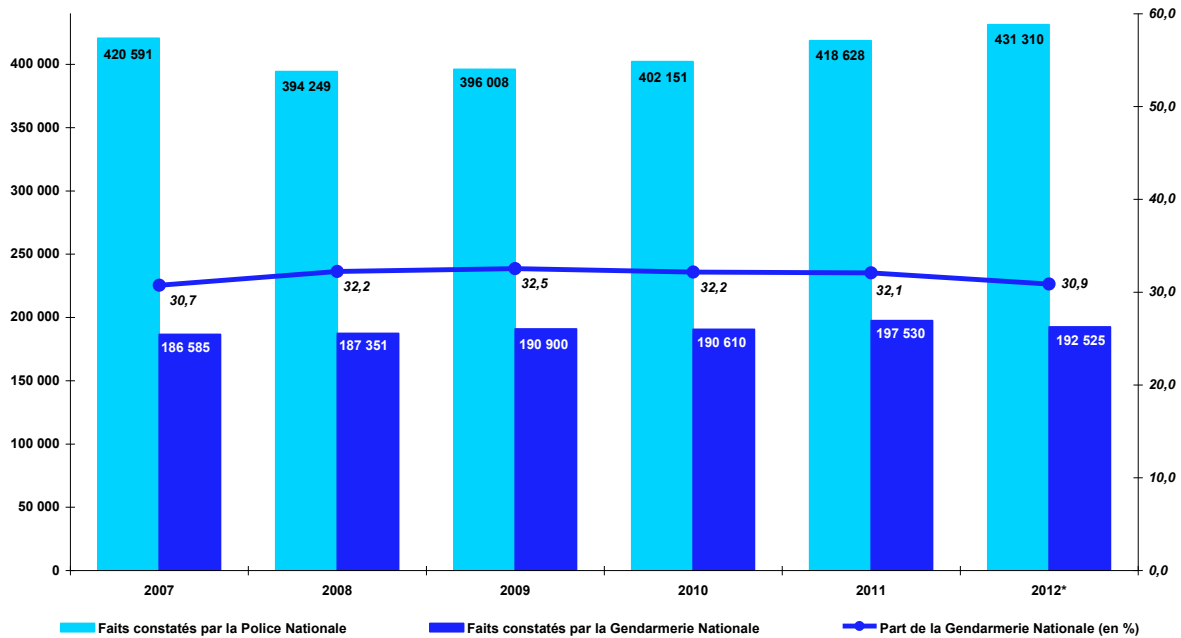

Source : État 4001 annuel, DCPJ ; Traitements ONDRP

Graphique 8.b Les variations du nombre de faits constatés de Vols simples contre des particuliers (hors véhicules à moteur) enregistrés par la police nationale ou par la gendarmerie nationale en France métropolitaine de 2007 à 2012*

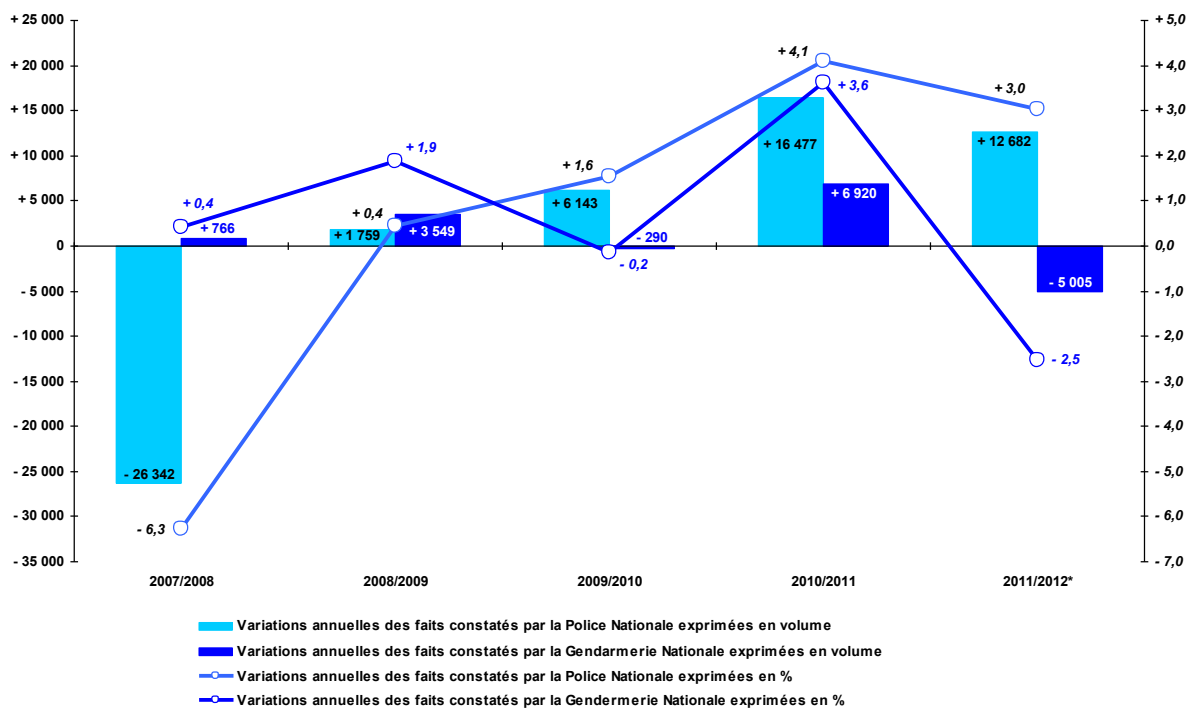

Source : État 4001 annuel, DCPJ ; Traitements ONDRP

Tableau 8.a Données des graphiques 8.a et 8.b sur les faits constatés de **Vols simples contre des particuliers (hors véhicules à moteur)** enregistrés par la police nationale ou par la gendarmerie nationale en France métropolitaine de 2007 à 2012*

Vols simples contre des particuliers enregistrés en France métropolitaine	2007	2008	2009	2010	2011	2012*
Faits constatés par la Police Nationale	420 591	394 249	396 008	402 151	418 628	431 310
Variations annuelles						
En volume		- 26 342	+ 1 759	+ 6 143	+ 16 477	+ 12 682
En %		- 6,3	+ 0,4	+ 1,6	+ 4,1	+ 3,0
Faits constatés par la Gendarmerie Nationale	186 585	187 351	190 900	190 610	197 530	192 525
Variations annuelles						
En volume		+ 766	+ 3 549	- 290	+ 6 920	- 5 005
En %		+ 0,4	+ 1,9	- 0,2	+ 3,6	- 2,5
Part des faits constatés par la Gendarmerie nationale (en %)	30,7	32,2	32,5	32,2	32,1	30,9

Source : État 4001 annuel, DCPJ ; Traitements ONDRP

* Pour certains index d'infraction de la nomenclature d'enregistrement des crimes et délits non routiers, l'ONDRP considère que les nombres de faits constatés en 2012 par la gendarmerie nationale ne peuvent pas être comparés à ceux qui l'ont été de 2007 à 2011 (Voir Méthodologie du bulletin annuel de l'ONDRP sur la délinquance enregistrée en 2012 »).

Tableau 8.b Les faits constatés de **Vols simples contre des particuliers (hors véhicules à moteur)** enregistrés par la police nationale ou par la gendarmerie nationale en France métropolitaine de 2007 à 2012* par type d'infractions

Vols simples contre des particuliers (hors véhicules à moteur)	2007	2008	2009	2010	2011	2012*
Faits constatés par la Police Nationale	420 591	394 249	396 008	402 151	418 628	431 310
Vols à la tire	75 121	68 330	69 312	71 721	71 630	77 738
Vols simples contre des particuliers dans des locaux privés	114 714	106 483	107 190	106 418	107 512	102 860
Vols simples contre des particuliers dans des locaux ou lieux publics	230 756	219 436	219 506	224 012	239 486	250 712
Faits constatés par la Gendarmerie Nationale	186 585	187 351	190 900	190 610	197 530	192 525
Vols à la tire	20 732	19 403	19 088	17 518	17 229	23 004
Vols simples contre des particuliers dans des locaux privés	81 638	85 250	87 674	86 660	89 497	79 680
Vols simples contre des particuliers dans des locaux ou lieux publics	84 215	82 698	84 138	86 432	90 804	89 841

Source : État 4001 annuel, DCPJ ; Traitements ONDRP

* Pour certains index d'infraction de la nomenclature d'enregistrement des crimes et délits non routiers, l'ONDRP considère que les nombres de faits constatés en 2012 par la gendarmerie nationale ne peuvent pas être comparés à ceux qui l'ont été de 2007 à 2011 (Voir Méthodologie du bulletin annuel de l'ONDRP sur la délinquance enregistrée en 2012 »).

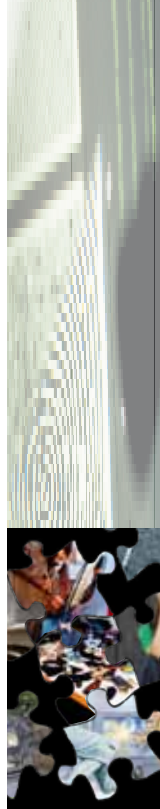

Graphique 9.a Les faits constatés de **Vols à la tire** enregistrés par la police nationale ou par la gendarmerie nationale en France métropolitaine de 2007 à 2012* – Part des faits constatés enregistrés par la gendarmerie nationale

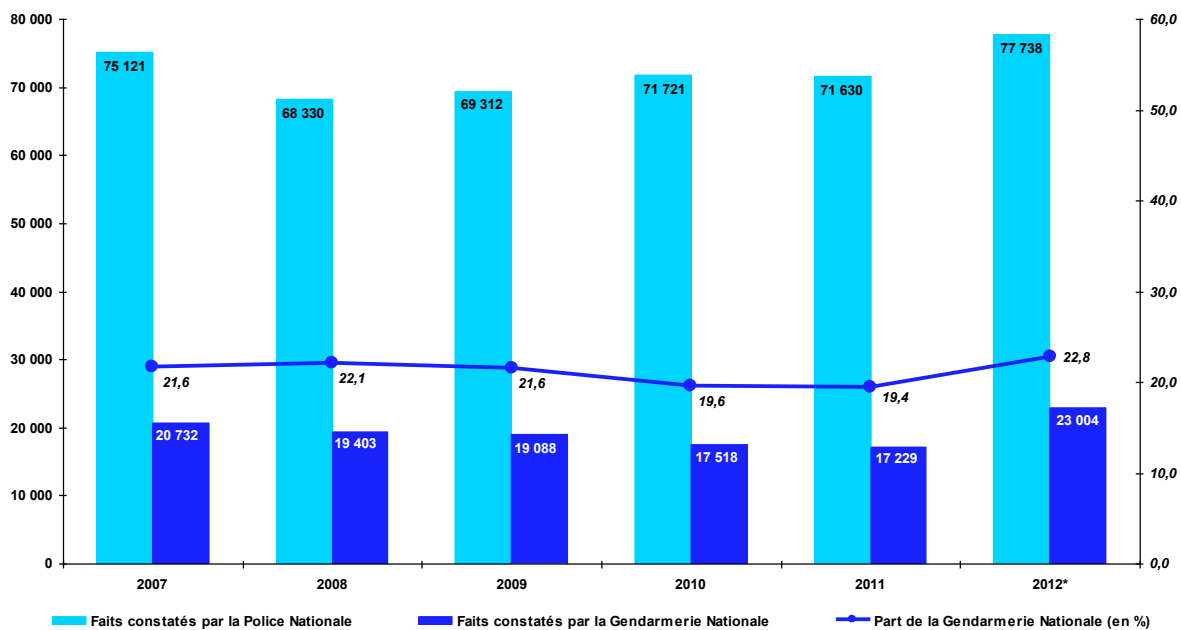

Source : État 4001 annuel, DCPJ ; Traitements ONDRP

Graphique 9.b Les variations du nombre de faits constatés de **Vols à la tire** enregistrés par la police nationale ou par la gendarmerie nationale en France métropolitaine de 2007 à 2012*

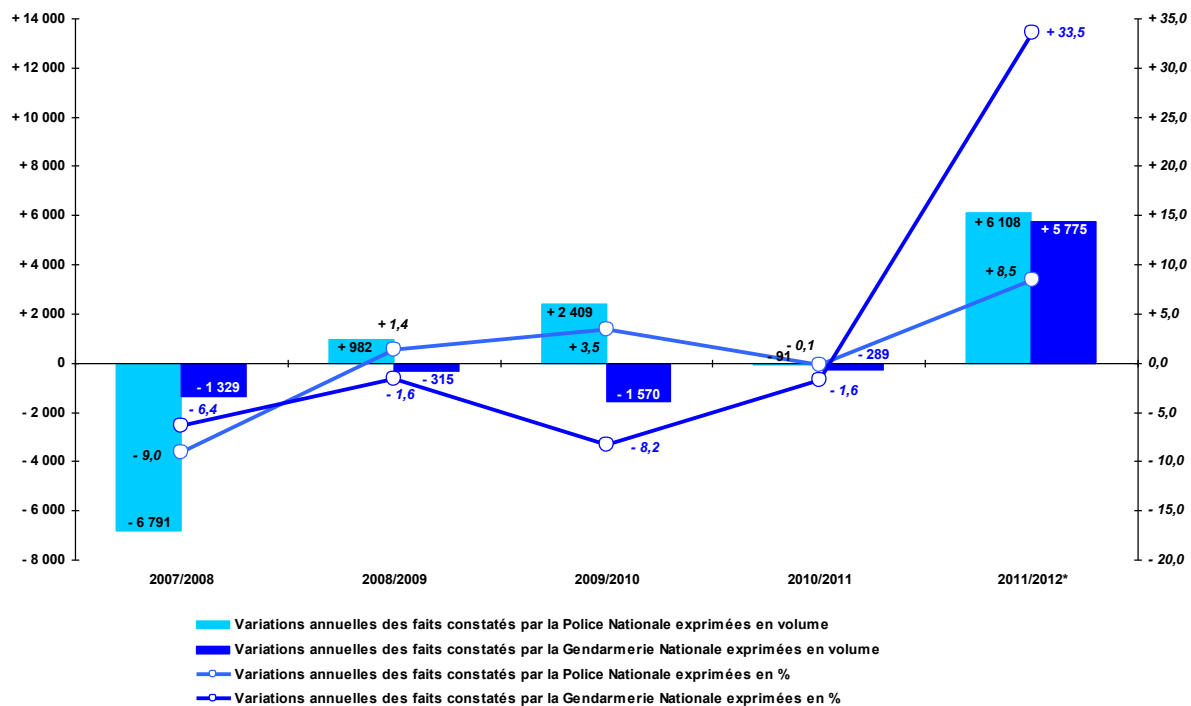

Source : État 4001 annuel, DCPJ ; Traitements ONDRP

Tableau 9. Données des graphiques 9.a et 9.b sur les faits constatés de Vols à la tire enregistrés par la police nationale ou par la gendarmerie nationale en France métropolitaine de 2007 à 2012*

Vols à la tire enregistrés en France métropolitaine	2007	2008	2009	2010	2011	2012*
Faits constatés par la Police Nationale	75 121	68 330	69 312	71 721	71 630	77 738
Variations annuelles						
En volume		- 6 791	+ 982	+ 2 409	- 91	+ 6 108
En %		- 9,0	+ 1,4	+ 3,5	- 0,1	+ 8,5
Faits constatés par la Gendarmerie Nationale	20 732	19 403	19 088	17 518	17 229	23 004
Variations annuelles						
En volume		- 1 329	- 315	- 1 570	- 289	+ 5 775
En %		- 6,4	- 1,6	- 8,2	- 1,6	+ 33,5
Part des faits constatés par la Gendarmerie nationale (en %)	21,6	22,1	21,6	19,6	19,4	22,8

Source : État 4001 annuel, DCPJ ; Traitements ONDRP

* Pour certains index d'infraction de la nomenclature d'enregistrement des crimes et délits non routiers, l'ONDRP considère que les nombres de faits constatés en 2012 par la gendarmerie nationale ne peuvent pas être comparés à ceux qui l'ont été de 2007 à 2011 (Voir Méthodologie du bulletin annuel de l'ONDRP sur la délinquance enregistrée en 2012 »).

Graphique 10.a Les faits constatés de Vols simples contre des particuliers dans des locaux privés (hors véhicules à moteur) enregistrés par la police nationale ou par la gendarmerie nationale en France métropolitaine de 2007 à 2012* – Part des faits constatés enregistrés par la gendarmerie nationale

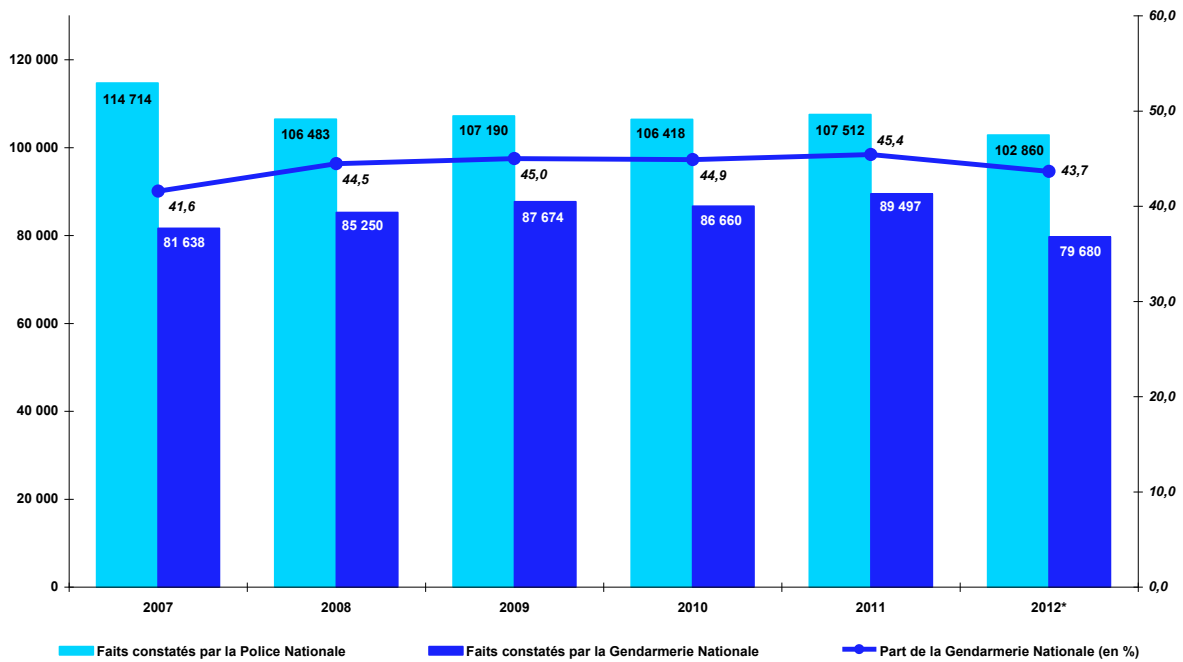

Source : État 4001 annuel, DCPJ ; Traitements ONDRP

Graphique 10.b Les variations du nombre de faits constatés de Vols simples contre des particuliers dans des locaux privés (hors véhicules à moteur) enregistrés par la police nationale ou par la gendarmerie nationale en France métropolitaine de 2007 à 2012*

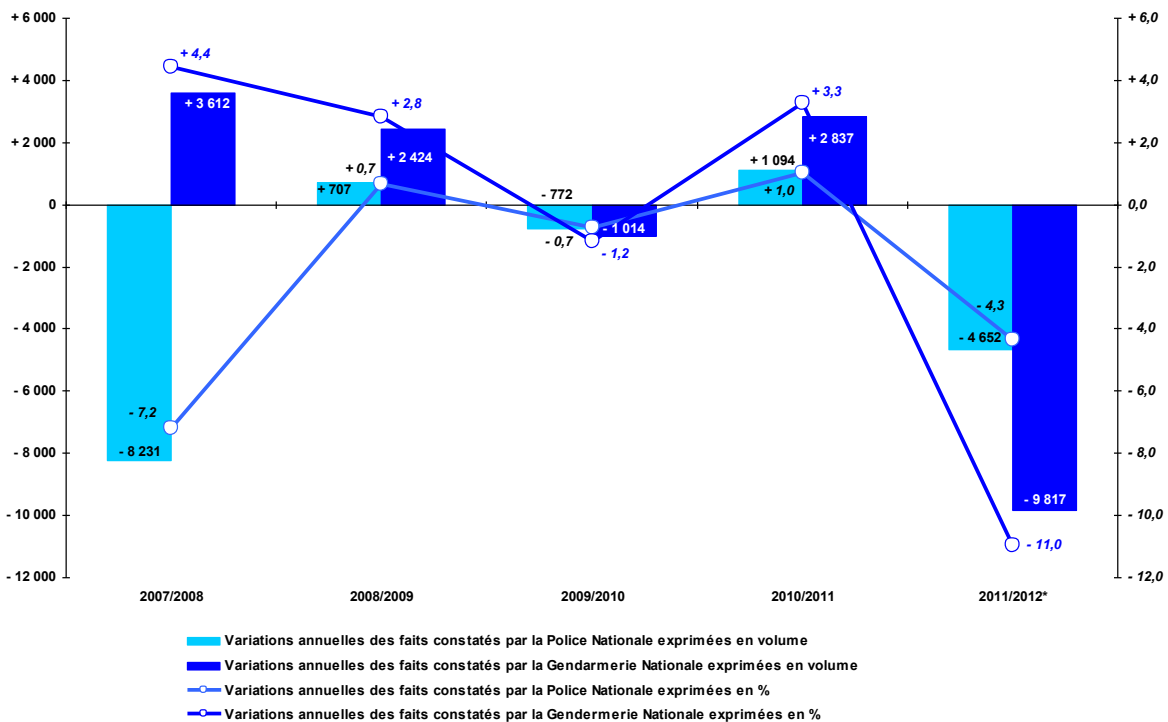

Source : État 4001 annuel, DCPJ ; Traitements ONDRP

Tableau 10. Données des graphiques 10.a et 10.b sur les faits constatés de Vols simples contre des particuliers dans des locaux privés (hors véhicules à moteur) enregistrés par la police nationale ou par la gendarmerie nationale en France métropolitaine de 2007 à 2012

Vols simples contre des particuliers dans des locaux privés enregistrés en France métropolitaine	2007	2008	2009	2010	2011	2012*
Faits constatés par la Police Nationale	114 714	106 483	107 190	106 418	107 512	102 860
Variations annuelles						
En volume		- 8 231	+ 707	- 772	+ 1 094	- 4 652
En %		- 7,2	+ 0,7	- 0,7	+ 1,0	- 4,3
Faits constatés par la Gendarmerie Nationale	81 638	85 250	87 674	86 660	89 497	79 680
Variations annuelles						
En volume		+ 3 612	+ 2 424	- 1 014	+ 2 837	- 9 817
En %		+ 4,4	+ 2,8	- 1,2	+ 3,3	- 11,0
Part des faits constatés par la Gendarmerie nationale (en %)	41,6	44,5	45,0	44,9	45,4	43,7

Source : État 4001 annuel, DCPJ ; Traitements ONDRP

* Pour certains index d'infraction de la nomenclature d'enregistrement des crimes et délits non routiers, l'ONDRP considère que les nombres de faits constatés en 2012 par la gendarmerie nationale ne peuvent pas être comparés à ceux qui l'ont été de 2007 à 2011 (Voir Méthodologie du bulletin annuel de l'ONDRP sur la délinquance enregistrée en 2012 »).

Graphique 11.a Les faits constatés de **Vols simples contre des particuliers dans des locaux ou lieux publics (hors vols à la tire, vols liés aux véhicules à moteur)** enregistrés par la police nationale ou par la gendarmerie nationale en France métropolitaine de 2007 à 2012 – Part des faits constatés enregistrés par la gendarmerie nationale

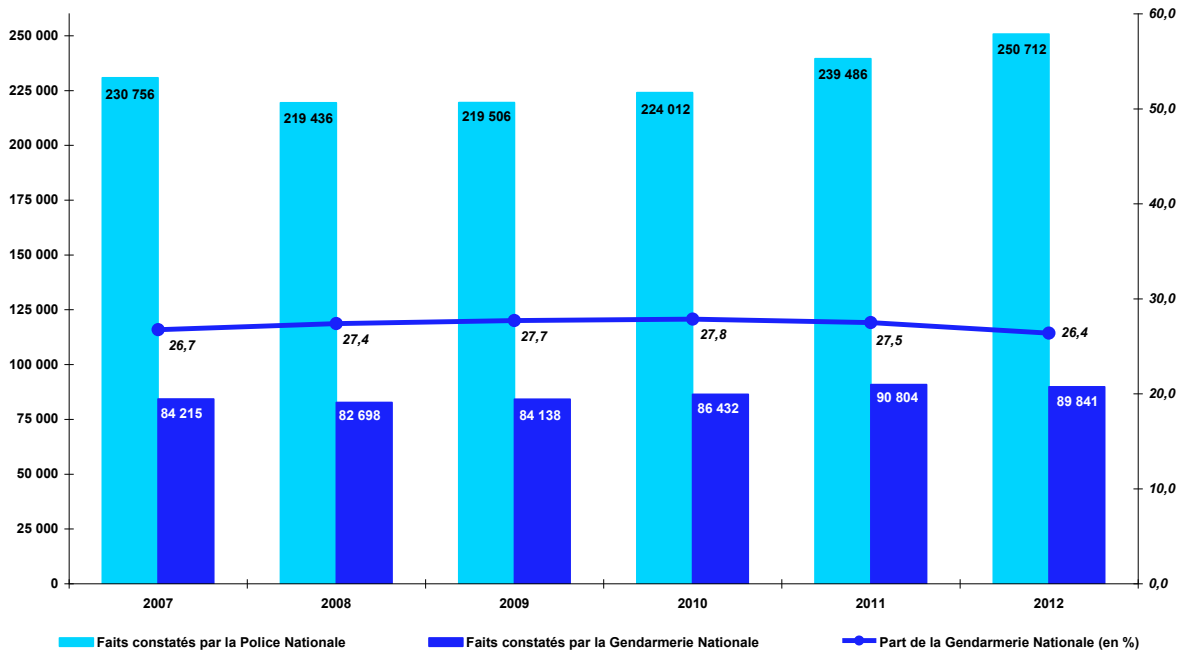

Source : État 4001 annuel, DCPJ ; Traitements ONDRP

Graphique 11.b Les variations du nombre de faits constatés de **Vols simples contre des particuliers dans des locaux ou lieux publics (hors vols à la tire, vols liés aux véhicules à moteur)** enregistrés par la police nationale ou par la gendarmerie nationale en France métropolitaine de 2007 à 2012

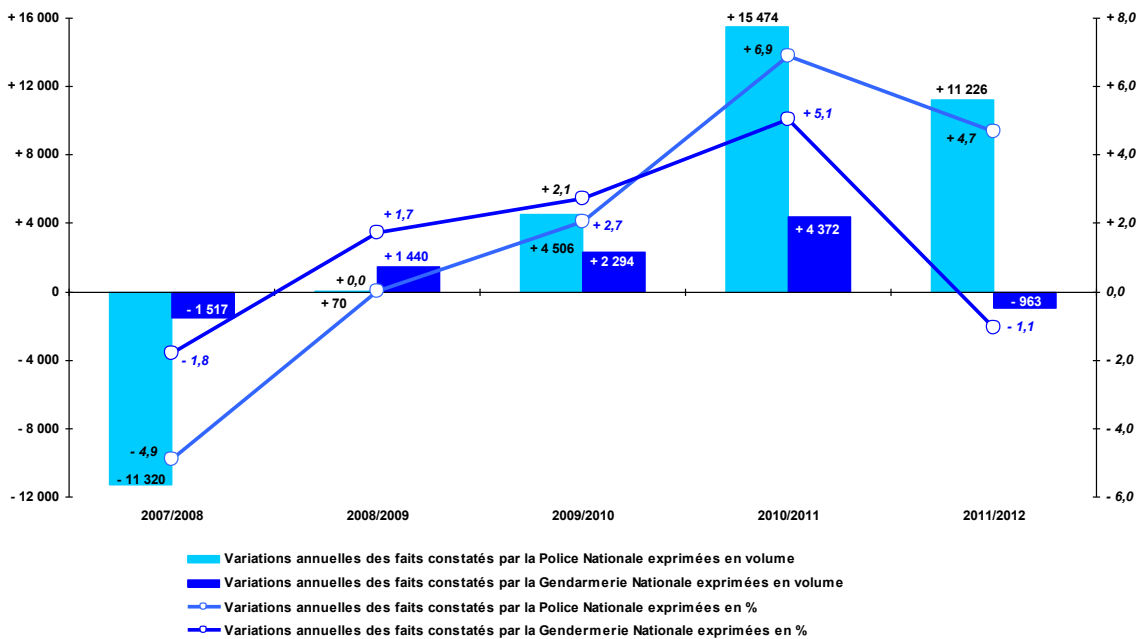

Source : État 4001 annuel, DCPJ ; Traitements ONDRP

Tableau 11. Données des graphiques 11.a et 11.b sur les faits constatés de Vols simples contre des particuliers dans des locaux ou lieux publics (hors vols à la tire, vols liés aux véhicules à moteur) enregistrés par la police nationale ou par la gendarmerie nationale en France métropolitaine de 2007 à 2012

Vols simples contre des particuliers dans des locaux ou lieux publics enregistrés en France métropolitaine	2007	2008	2009	2010	2011	2012
Faits constatés par la Police Nationale	230 756	219 436	219 506	224 012	239 486	250 712
Variations annuelles						
En volume		- 11 320	+ 70	+ 4 506	+ 15 474	+ 11 226
En %		- 4,9	+ 0,0	+ 2,1	+ 6,9	+ 4,7
Faits constatés par la Gendarmerie Nationale	84 215	82 698	84 138	86 432	90 804	89 841
Variations annuelles						
En volume		- 1 517	+ 1 440	+ 2 294	+ 4 372	- 963
En %		- 1,8	+ 1,7	+ 2,7	+ 5,1	- 1,1
Part des faits constatés par la Gendarmerie nationale (en %)	26,7	27,4	27,7	27,8	27,5	26,4

Source : État 4001 annuel, DCPJ ; Traitements ONDRP

1.5 Les faits constatés de Vols avec violences

Graphique 12.a Les faits constatés de Vols avec violences enregistrés par la police nationale ou par la gendarmerie nationale en France métropolitaine de 2007 à 2012* – Part des faits constatés enregistrés par la gendarmerie nationale

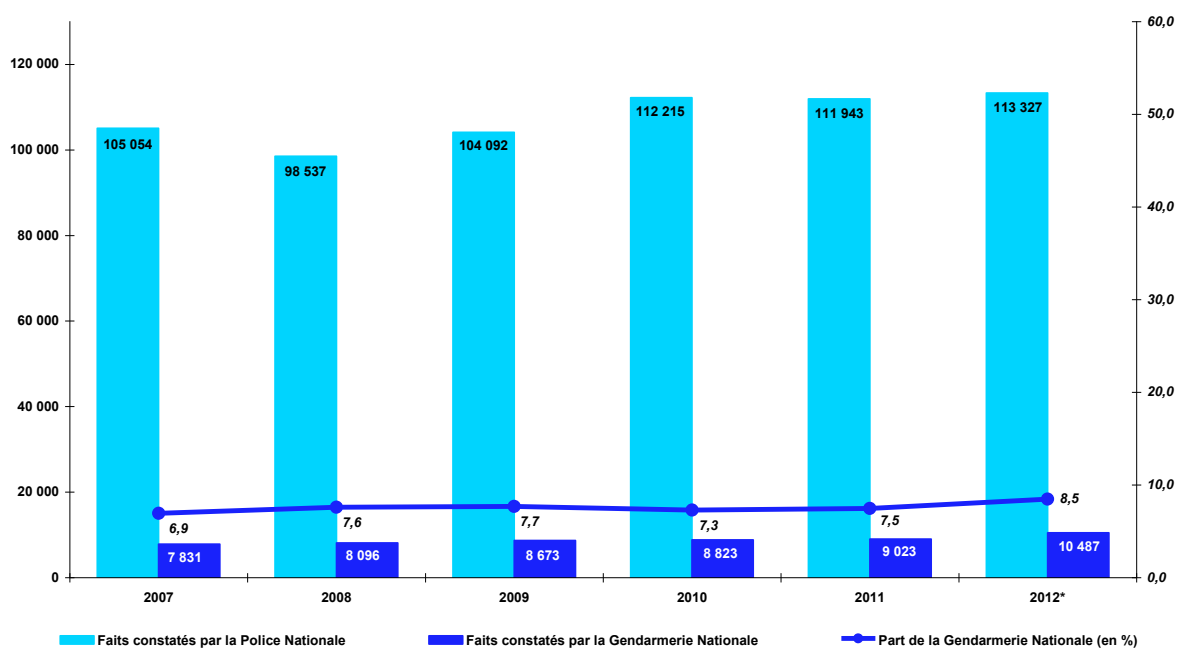

Source : État 4001 annuel, DCPJ ; Traitements ONDRP

Graphique 12.b Les variations du nombre de faits constatés de Vols avec violences enregistrés par la police nationale ou par la gendarmerie nationale en France métropolitaine de 2007 à 2012*

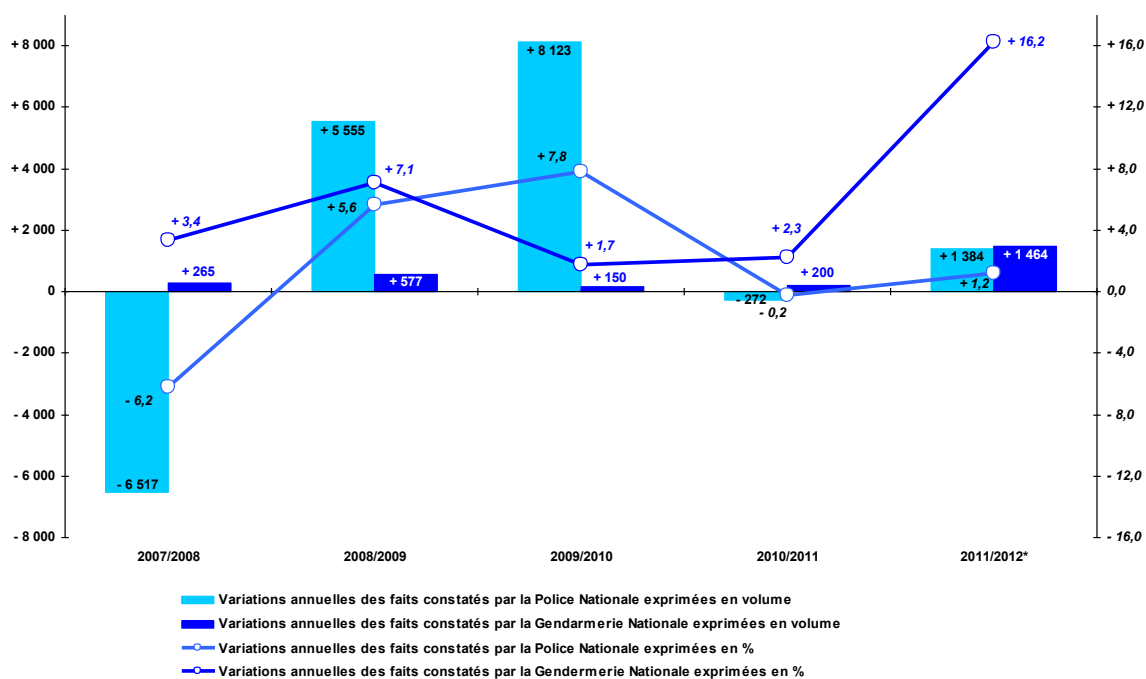

Source : État 4001 annuel, DCPJ ; Traitements ONDRP

Tableau 12.a Données des graphiques 1.a et 1.b sur les faits constatés de **Vols avec violences** enregistrés par la police nationale ou par la gendarmerie nationale en France métropolitaine de 2007 à 2012*

Vols avec violences enregistrés en France métropolitaine	2007	2008	2009	2010	2011	2012*
Faits constatés par la Police Nationale	105 054	98 537	104 092	112 215	111 943	113 327
Variations annuelles						
En volume		- 6 517	+ 5 555	+ 8 123	- 272	+ 1 384
En %		- 6,2	+ 5,6	+ 7,8	- 0,2	+ 1,2
Faits constatés par la Gendarmerie Nationale	7 831	8 096	8 673	8 823	9 023	10 487
Variations annuelles						
En volume		+ 265	+ 577	+ 150	+ 200	+ 1 464
En %		+ 3,4	+ 7,1	+ 1,7	+ 2,3	+ 16,2
Part des faits constatés par la Gendarmerie nationale (en %)	6,9	7,6	7,7	7,3	7,5	8,5

Source : État 4001 annuel, DCPJ ; Traitements ONDRP

* Pour certains index d'infraction de la nomenclature d'enregistrement des crimes et délits non routiers, l'ONDRP considère que les nombres de faits constatés en 2012 par la gendarmerie nationale ne peuvent pas être comparés à ceux qui l'ont été de 2007 à 2011 (Voir Méthodologie du bulletin annuel de l'ONDRP sur la délinquance enregistrée en 2012 »).

Tableau 12.b Les faits constatés de **Vols avec violences** enregistrés par la police nationale ou par la gendarmerie nationale en France métropolitaine de 2007 à 2012* par type d'infractions

Vols avec violences	2007	2008	2009	2010	2011	2012*
Faits constatés par la Police Nationale	105 054	98 537	104 092	112 215	111 943	113 327
Vols à main armée	4 173	4 793	5 495	4 662	4 321	4 044
Vols avec armes blanches	8 570	7 539	7 842	8 242	7 740	7 248
Vols violents sans arme	92 311	86 205	90 755	99 311	99 882	102 035
Faits constatés par la Gendarmerie Nationale	7 831	8 096	8 673	8 823	9 023	10 487
Vols à main armée	1 121	1 314	1 579	1 536	1 405	1 277
Vols avec armes blanches	1 327	1 210	1 248	1 271	1 199	1 116
Vols violents sans arme	5 383	5 572	5 846	6 016	6 419	8 094

Source : État 4001 annuel, DCPJ ; Traitements ONDRP

* Pour certains index d'infraction de la nomenclature d'enregistrement des crimes et délits non routiers, l'ONDRP considère que les nombres de faits constatés en 2012 par la gendarmerie nationale ne peuvent pas être comparés à ceux qui l'ont été de 2007 à 2011 (Voir Méthodologie du bulletin annuel de l'ONDRP sur la délinquance enregistrée en 2012 »).

1.5 Les faits constatés de Vols à main armée

Graphique 13.a Les faits constatés de Vols à main armée enregistrés par la police nationale ou par la gendarmerie nationale en France métropolitaine de 2007 à 2012 – Part des faits constatés enregistrés par la gendarmerie nationale

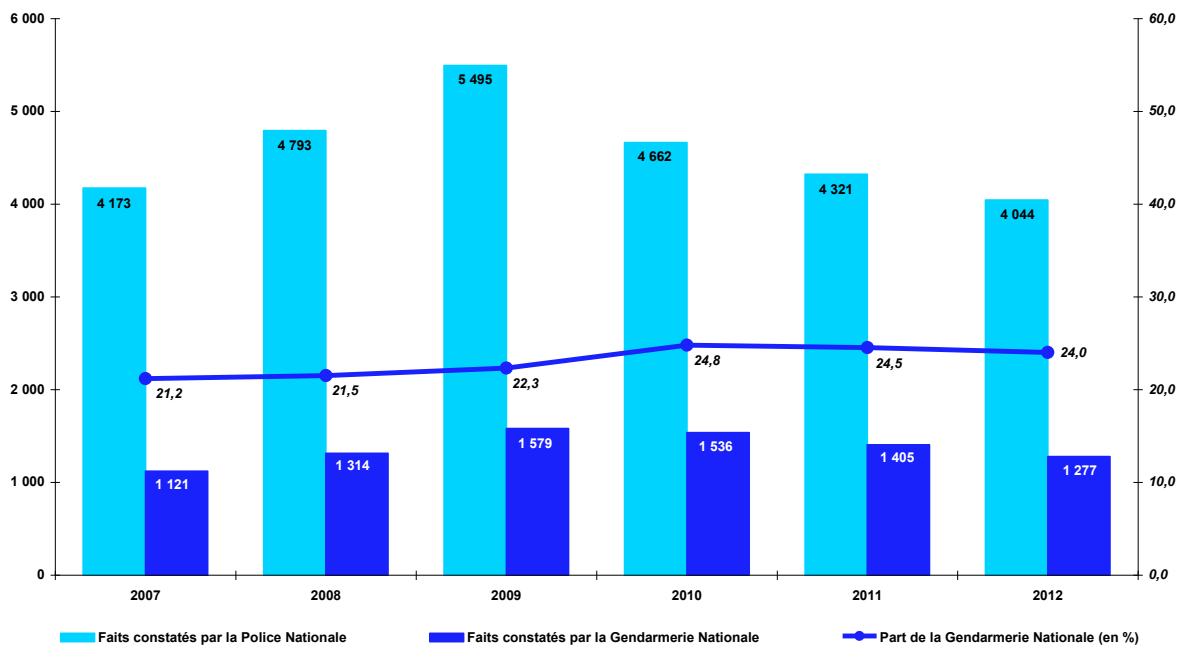

Source : État 4001 annuel, DCPJ ; Traitements ONDRP

Graphique 13.b Les variations du nombre de faits constatés de Vols à main armée enregistrés par la police nationale ou par la gendarmerie nationale en France métropolitaine de 2007 à 2012

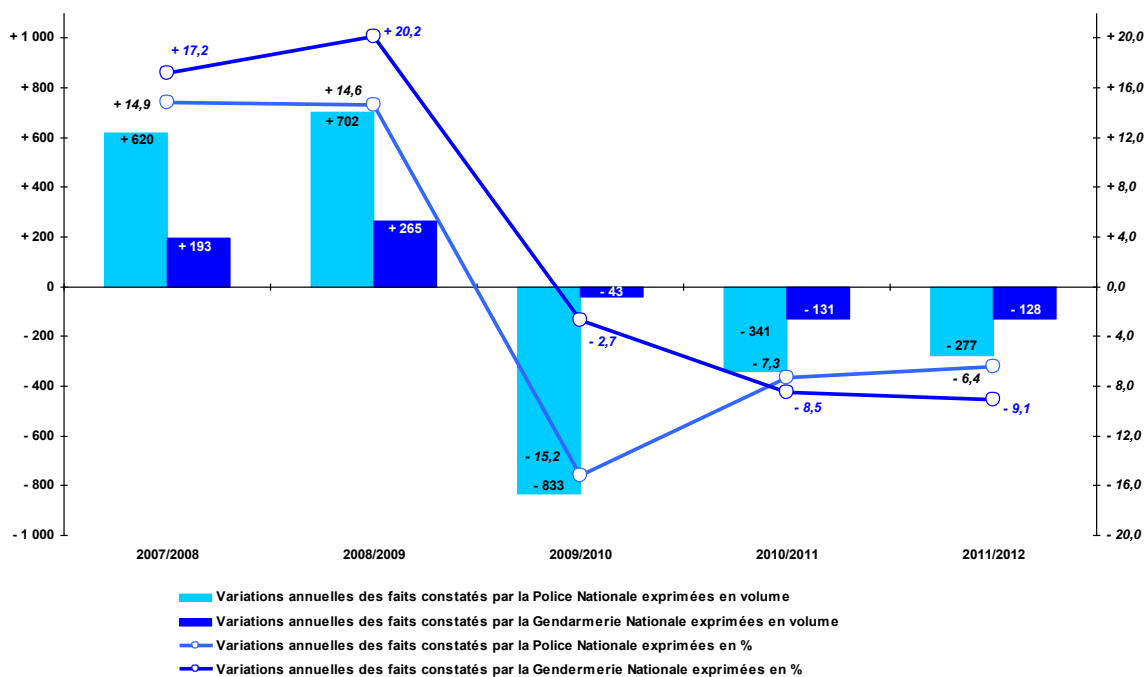

Source : État 4001 annuel, DCPJ ; Traitements ONDRP

Tableau 13.a Données des graphiques 13.a et 13.b sur les faits constatés de **Vols à main armée** enregistrés par la police nationale ou par la gendarmerie nationale en France métropolitaine de 2007 à 2012

Vols à main armée enregistrés en France métropolitaine	2007	2008	2009	2010	2011	2012
Faits constatés par la Police Nationale	4 173	4 793	5 495	4 662	4 321	4 044
Variations annuelles						
En volume		+ 620	+ 702	- 833	- 341	- 277
En %		+ 14,9	+ 14,6	- 15,2	- 7,3	- 6,4
Faits constatés par la Gendarmerie Nationale	1 121	1 314	1 579	1 536	1 405	1 277
Variations annuelles						
En volume		+ 193	+ 265	- 43	- 131	- 128
En %		+ 17,2	+ 20,2	- 2,7	- 8,5	- 9,1
Part des faits constatés par la Gendarmerie nationale (en %)	21,2	21,5	22,3	24,8	24,5	24,0

Source : État 4001 annuel, DCPJ ; Traitements ONDRP

Tableau 13.b Les faits constatés de **Vols à main armée** enregistrés par la police nationale ou par la gendarmerie nationale en France métropolitaine de 2007 à 2012 par type d'infractions

Vols à main armée	2007	2008	2009	2010	2011	2012
Faits constatés par la Police Nationale	4 173	4 793	5 495	4 662	4 321	4 044
Vols à main armée contre des établissements financiers	342	352	302	240	183	186
Vols à main armée contre des établissements industriels ou commerciaux	2 405	2 906	3 457	2 905	2 547	2 404
Vols à main armée contre des entreprises de transports de fonds	33	25	25	36	52	41
Vols à main armée contre des particuliers à leur domicile	265	347	388	398	384	365
Autres vols à main armée	1 128	1 163	1 323	1 083	1 155	1 048
Faits constatés par la Gendarmerie Nationale	1 121	1 314	1 579	1 536	1 405	1 277
Vols à main armée contre des établissements financiers	74	77	95	96	53	44
Vols à main armée contre des établissements industriels ou commerciaux	502	596	769	728	659	694
Vols à main armée contre des entreprises de transports de fonds	12	5	4	6	11	2
Vols à main armée contre des particuliers à leur domicile	200	260	285	276	305	255
Autres vols à main armée	333	376	426	430	377	282

Source : État 4001 annuel, DCPJ ; Traitements ONDRP

1.6 Les faits constatés de Vols avec armes blanches

Graphique 14.a Les faits constatés de Vols avec armes blanches enregistrés par la police nationale ou par la gendarmerie nationale en France métropolitaine de 2007 à 2012 – Part des faits constatés enregistrés par la gendarmerie nationale

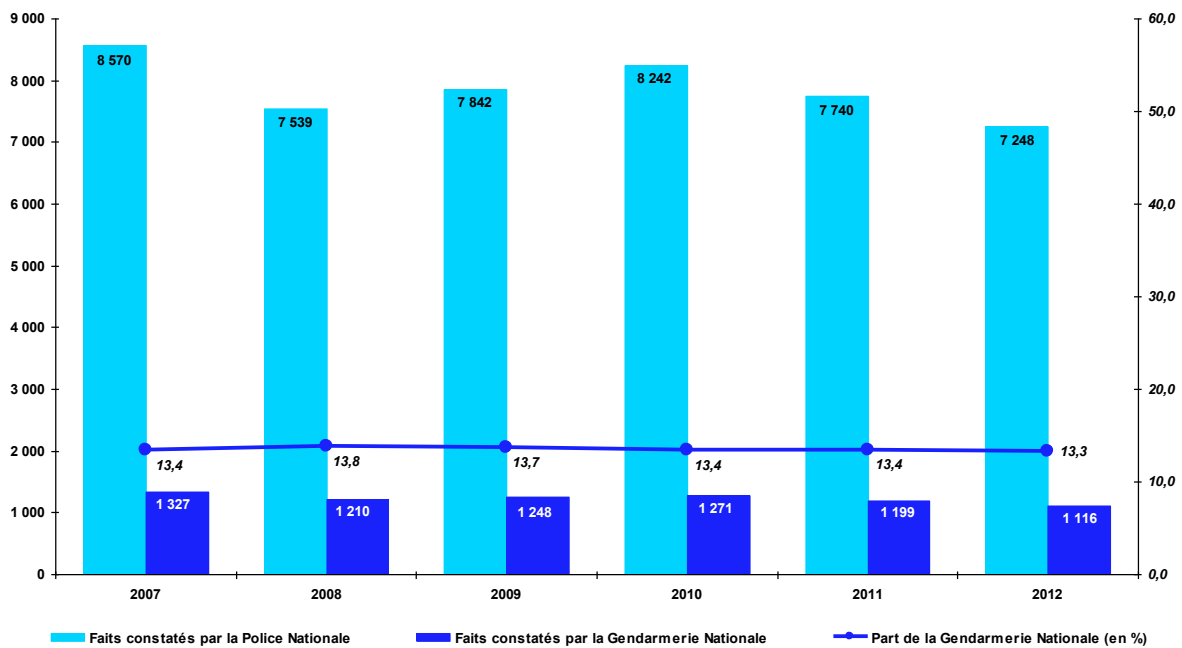

Source : État 4001 annuel, DCPJ ; Traitements ONDRP

Graphique 14.b Les variations du nombre de faits constatés de Vols avec armes blanches enregistrés par la police nationale ou par la gendarmerie nationale en France métropolitaine de 2007 à 2012

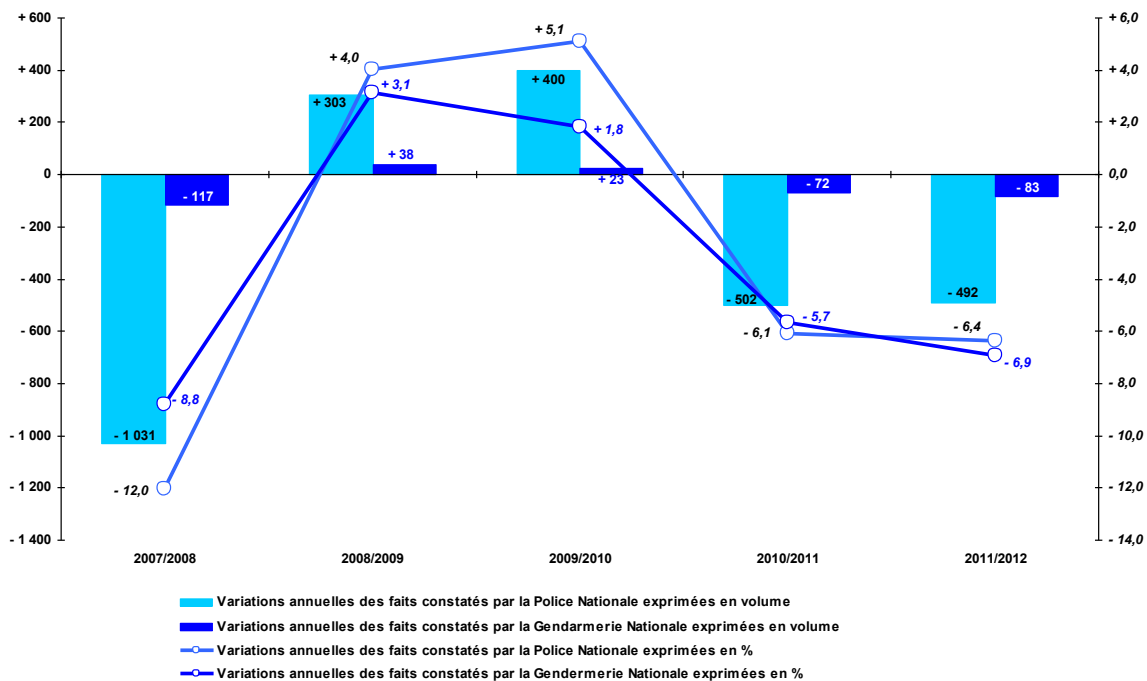

Source : État 4001 annuel, DCPJ ; Traitements ONDRP

Tableau 14.a Données des graphiques 14.a et 14.b sur les faits constatés de **Vols avec armes blanches** enregistrés par la police nationale ou par la gendarmerie nationale en France métropolitaine de 2007 à 2012

Vols avec armes blanches enregistrés en France métropolitaine	2007	2008	2009	2010	2011	2012
Faits constatés par la Police Nationale	8 570	7 539	7 842	8 242	7 740	7 248
Variations annuelles						
En volume		- 1 031	+ 303	+ 400	- 502	- 492
En %		- 12,0	+ 4,0	+ 5,1	- 6,1	- 6,4
Faits constatés par la Gendarmerie Nationale	1 327	1 210	1 248	1 271	1 199	1 116
Variations annuelles						
En volume		- 117	+ 38	+ 23	- 72	- 83
En %		- 8,8	+ 3,1	+ 1,8	- 5,7	- 6,9
Part des faits constatés par la Gendarmerie nationale (en %)	13,4	13,8	13,7	13,4	13,4	13,3

Source : État 4001 annuel, DCPJ ; Traitements ONDRP

Tableau 14.b Les faits constatés de **Vols avec armes blanches** enregistrés par la police nationale ou par la gendarmerie nationale en France métropolitaine de 2007 à 2012 par type d'infractions

Vols avec armes blanches	2007	2008	2009	2010	2011	2012
Faits constatés par la Police Nationale	8 570	7 539	7 842	8 242	7 740	7 248
Vols avec armes blanches contre des établissements financiers, commerciaux ou industriels	664	692	885	968	842	772
Vols avec armes blanches contre des particuliers à leur domicile	461	413	472	519	516	446
Autres vols avec armes blanches	7 445	6 434	6 485	6 755	6 382	6 030
Faits constatés par la Gendarmerie Nationale	1 327	1 210	1 248	1 271	1 199	1 116
Vols avec armes blanches contre des établissements financiers, commerciaux ou industriels	161	160	238	242	252	244
Vols avec armes blanches contre des particuliers à leur domicile	155	164	188	181	177	187
Autres vols avec armes blanches	1 011	886	822	848	770	685

Source : État 4001 annuel, DCPJ ; Traitements ONDRP

1.6 Les faits constatés de Vols violents sans arme

Graphique 15.a Les faits constatés de Vols violents sans arme enregistrés par la police nationale ou par la gendarmerie nationale en France métropolitaine de 2007 à 2012* – Part des faits constatés enregistrés par la gendarmerie nationale

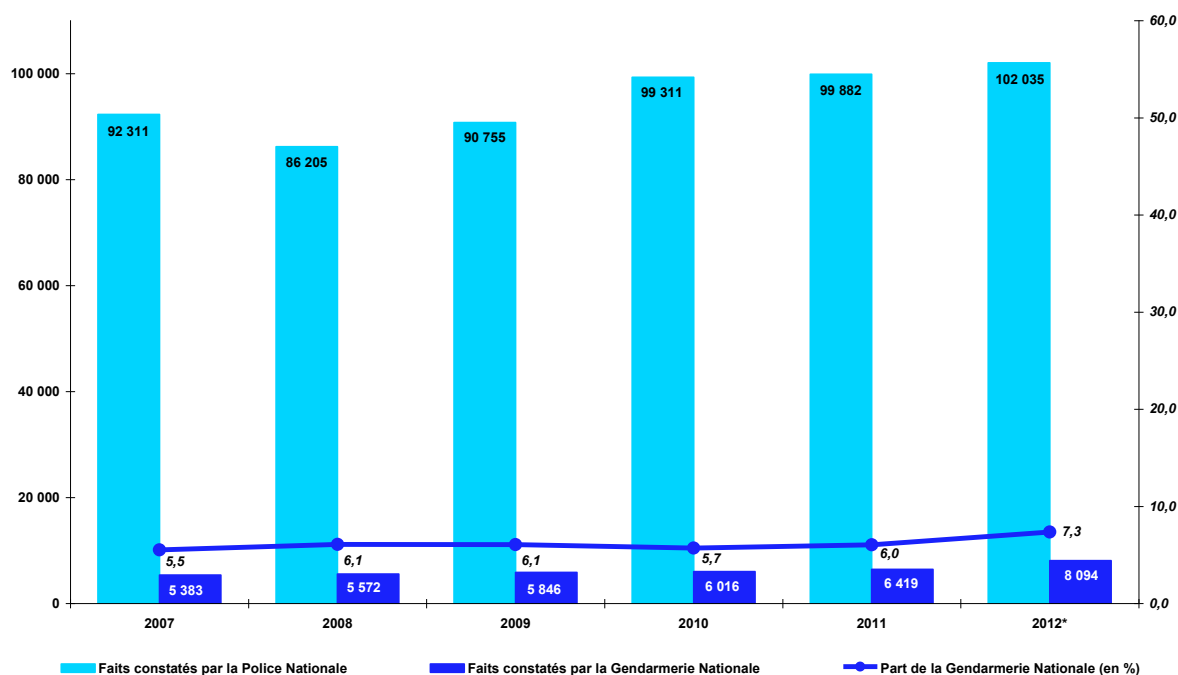

Source : État 4001 annuel, DCPJ ; Traitements ONDRP

Graphique 15.b Les variations du nombre de faits constatés de Vols violents sans arme enregistrés par la police nationale ou par la gendarmerie nationale en France métropolitaine de 2007 à 2012*

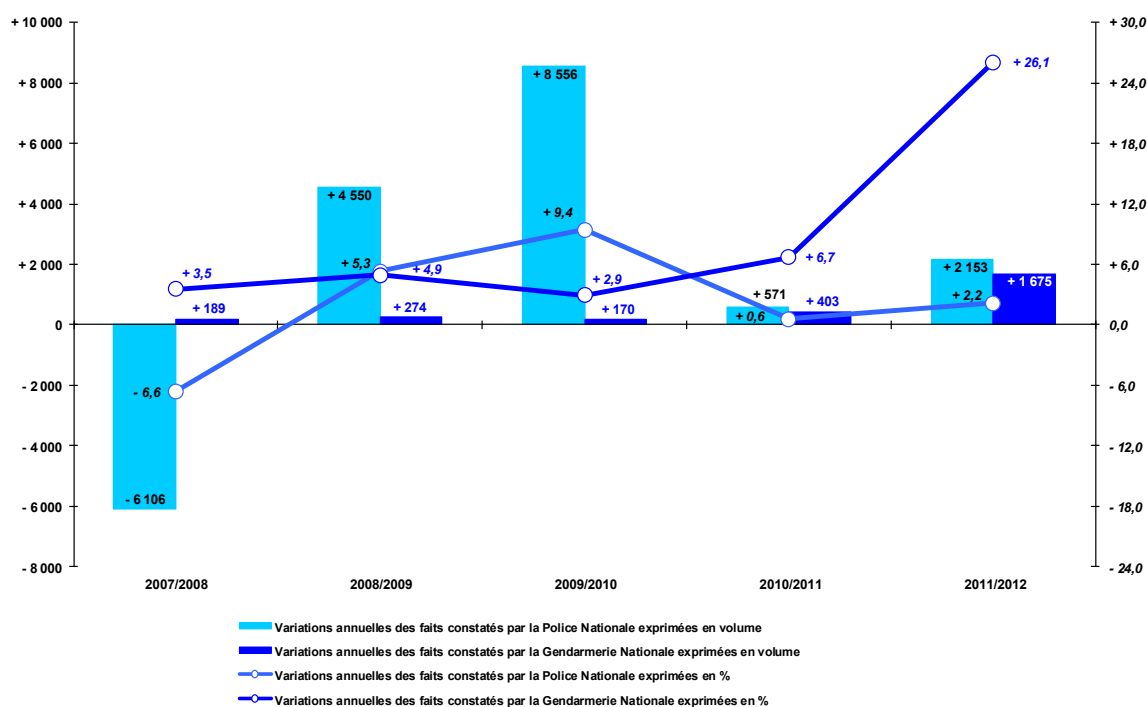

Source : État 4001 annuel, DCPJ ; Traitements ONDRP

Tableau 15.a Données des graphiques 15.a et 15.b sur les faits constatés de **Vols violents sans arme** enregistrés par la police nationale ou par la gendarmerie nationale en France métropolitaine de 2007 à 2012

Vols violents sans arme enregistrés en France métropolitaine	2007	2008	2009	2010	2011	2012*
Faits constatés par la Police Nationale	92 311	86 205	90 755	99 311	99 882	102 035
Variations annuelles						
En volume		- 6 106	+ 4 550	+ 8 556	+ 571	+ 2 153
En %		- 6,6	+ 5,3	+ 9,4	+ 0,6	+ 2,2
Faits constatés par la Gendarmerie Nationale	5 383	5 572	5 846	6 016	6 419	8 094
Variations annuelles						
En volume		+ 189	+ 274	+ 170	+ 403	+ 1 675
En %		+ 3,5	+ 4,9	+ 2,9	+ 6,7	+ 26,1
Part des faits constatés par la Gendarmerie nationale (en %)	5,5	6,1	6,1	5,7	6,0	7,3

Source : État 4001 annuel, DCPJ ; Traitements ONDRP

* Pour certains index d'infraction de la nomenclature d'enregistrement des crimes et délits non routiers, l'ONDRP considère que les nombres de faits constatés en 2012 par la gendarmerie nationale ne peuvent pas être comparés à ceux qui l'ont été de 2007 à 2011 (Voir Méthodologie du bulletin annuel de l'ONDRP sur la délinquance enregistrée en 2012 »).

Tableau 15.b Les faits constatés de **Vols violents sans arme** enregistrés par la police nationale ou par la gendarmerie nationale en France métropolitaine de 2007 à 2012* par type d'infractions

Vols violents sans arme	2007	2008	2009	2010	2011	2012*
Faits constatés par la Police Nationale	92 311	86 205	90 755	99 311	99 882	102 035
Vols violents sans arme contre des établissements financiers, commerciaux ou industriels	654	601	684	689	608	540
Vols violents sans arme contre des particuliers à leur domicile	793	841	877	930	835	914
Vols violents sans arme contre des femmes sur voie publique ou autre lieu public	42 242	39 450	42 299	47 951	48 491	52 321
Vols violents sans arme contre d'autres victimes	48 622	45 313	46 895	49 741	49 948	48 260
Faits constatés par la Gendarmerie Nationale	5 383	5 572	5 846	6 016	6 419	8 094
Vols violents sans arme contre des établissements financiers, commerciaux ou industriels	207	225	234	234	214	241
Vols violents sans arme contre des particuliers à leur domicile	526	531	555	544	568	510
Vols violents sans arme contre des femmes sur voie publique ou autre lieu public	1 758	1 913	1 997	2 095	2 333	3 022
Vols violents sans arme contre d'autres victimes	2 892	2 903	3 060	3 143	3 304	4 321

Source : État 4001 annuel, DCPJ ; Traitements ONDRP

* Pour certains index d'infraction de la nomenclature d'enregistrement des crimes et délits non routiers, l'ONDRP considère que les nombres de faits constatés en 2012 par la gendarmerie nationale ne peuvent pas être comparés à ceux qui l'ont été de 2007 à 2011 (Voir Méthodologie du bulletin annuel de l'ONDRP sur la délinquance enregistrée en 2012 »).

Graphique 16.a Les faits constatés de Vols violents sans arme contre des femmes sur voie publique ou autre lieu public enregistrés par la police nationale ou par la gendarmerie nationale en France métropolitaine de 2007 à 2012* – Part des faits constatés enregistrés par la gendarmerie nationale

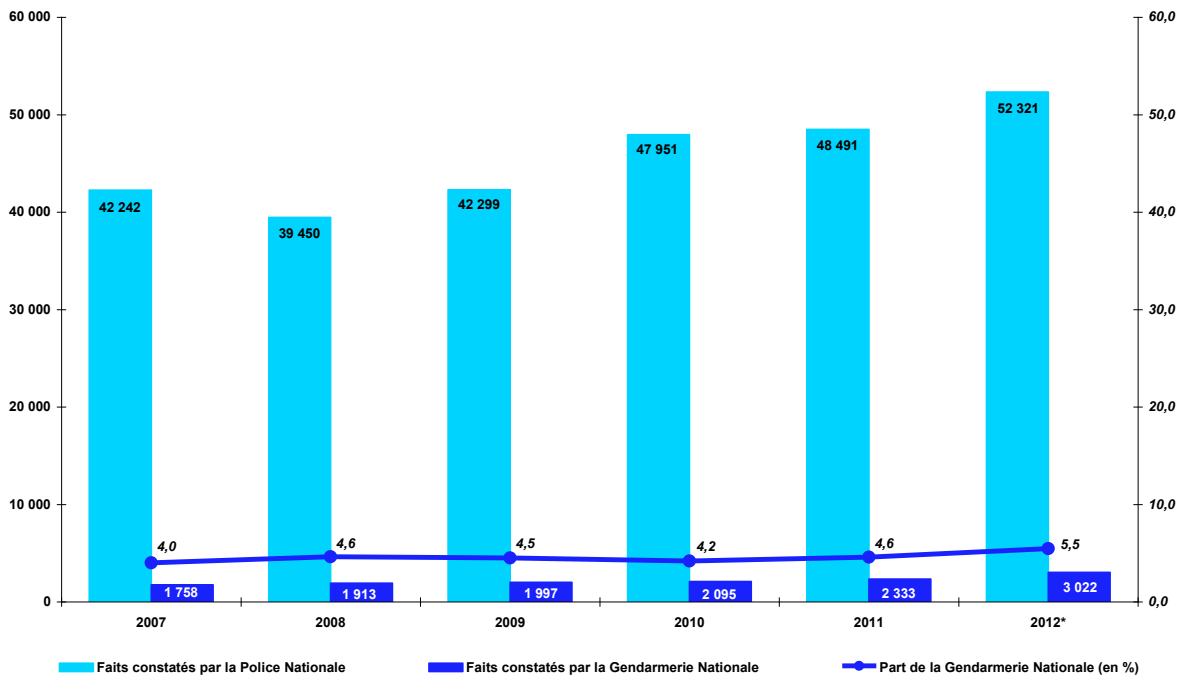

Source : État 4001 annuel, DCPJ ; Traitements ONDRP

Graphique 16.b Les variations du nombre de faits constatés de Vols violents sans arme contre des femmes sur voie publique ou autre lieu public enregistrés par la police nationale ou par la gendarmerie nationale en France métropolitaine de 2007 à 2012*

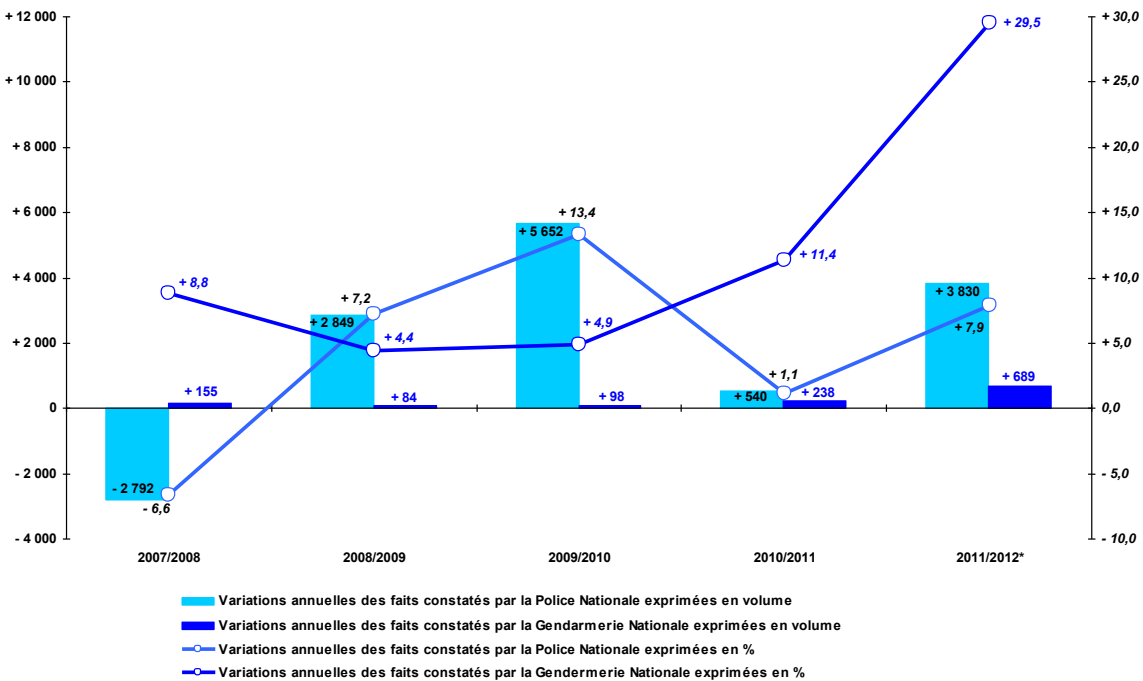

Source : État 4001 annuel, DCPJ ; Traitements ONDRP

Tableau 16.a Données des graphiques 16.a et 16.b sur les faits constatés de **Vols violents sans arme contre des femmes sur voie publique ou autre lieu public** enregistrés par la police nationale ou par la gendarmerie nationale en France métropolitaine de 2007 à 2012*

Vols violents sans arme contre des femmes sur voie publique ou autre lieu public enregistrés en France métropolitaine	2007	2008	2009	2010	2011	2012*
Faits constatés par la Police Nationale	42 242	39 450	42 299	47 951	48 491	52 321
Variations annuelles						
En volume		- 2 792	+ 2 849	+ 5 652	+ 540	+ 3 830
En %		- 6,6	+ 7,2	+ 13,4	+ 1,1	+ 7,9
Faits constatés par la Gendarmerie Nationale	1 758	1 913	1 997	2 095	2 333	3 022
Variations annuelles						
En volume		+ 155	+ 84	+ 98	+ 238	+ 689
En %		+ 8,8	+ 4,4	+ 4,9	+ 11,4	+ 29,5
Part des faits constatés par la Gendarmerie nationale (en %)	4,0	4,6	4,5	4,2	4,6	5,5

Source : État 4001 annuel, DCPJ ; Traitements ONDRP

* Pour certains index d'infraction de la nomenclature d'enregistrement des crimes et délits non routiers, l'ONDRP considère que les nombres de faits constatés en 2012 par la gendarmerie nationale ne peuvent pas être comparés à ceux qui l'ont été de 2007 à 2011 (Voir Méthodologie du bulletin annuel de l'ONDRP sur la délinquance enregistrée en 2012 »).

Tableau 16.b Faits constatés de **Vols violents sans arme contre d'autres victimes** enregistrés par la police nationale ou par la gendarmerie nationale en France métropolitaine de 2007 à 2012*

Vols violents sans arme contre d'autres victimes enregistrés en France métropolitaine	2007	2008	2009	2010	2011	2012*
Faits constatés par la Police Nationale	48 622	45 313	46 895	49 741	49 948	48 260
Variations annuelles						
En volume		- 3 309	+ 1 582	+ 2 846	+ 207	- 1 688
En %		- 6,8	+ 3,5	+ 6,1	+ 0,4	- 3,4
Faits constatés par la Gendarmerie Nationale	2 892	2 903	3 060	3 143	3 304	4 321
Variations annuelles						
En volume		+ 11	+ 157	+ 83	+ 161	+ 1 017
En %		+ 0,4	+ 5,4	+ 2,7	+ 5,1	+ 30,8
Part des faits constatés par la Gendarmerie nationale (en %)	5,6	6,0	6,1	5,9	6,2	8,2

Source : État 4001 annuel, DCPJ ; Traitements ONDRP

* Pour certains index d'infraction de la nomenclature d'enregistrement des crimes et délits non routiers, l'ONDRP considère que les nombres de faits constatés en 2012 par la gendarmerie nationale ne peuvent pas être comparés à ceux qui l'ont été de 2007 à 2011 (Voir Méthodologie du bulletin annuel de l'ONDRP sur la délinquance enregistrée en 2012 »).

1.6 Les faits constatés de Destructions, dégradations

Graphique 17.a Les faits constatés de **Destructions, dégradations** enregistrés par la police nationale ou par la gendarmerie nationale en France métropolitaine de 2007 à 2012* – Part des faits constatés enregistrés par la gendarmerie nationale

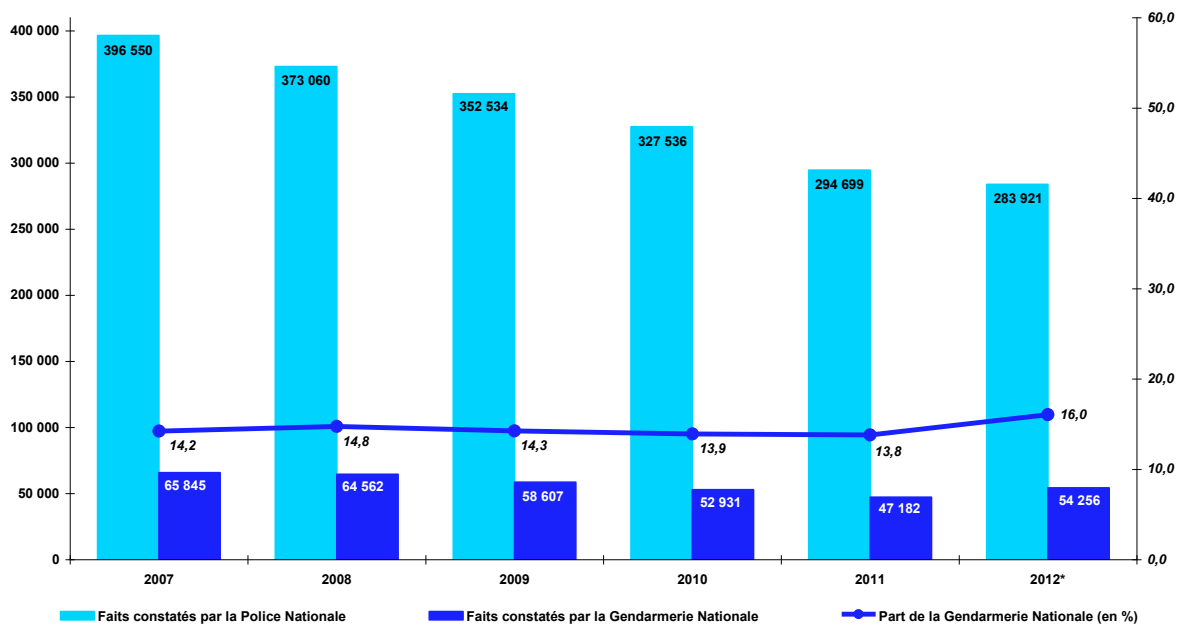

Source : État 4001 annuel, DCPJ ; Traitements ONDRP

Graphique 17.b Les variations du nombre de faits constatés de **Destructions, dégradations** enregistrés par la police nationale ou par la gendarmerie nationale en France métropolitaine de 2007 à 2012*

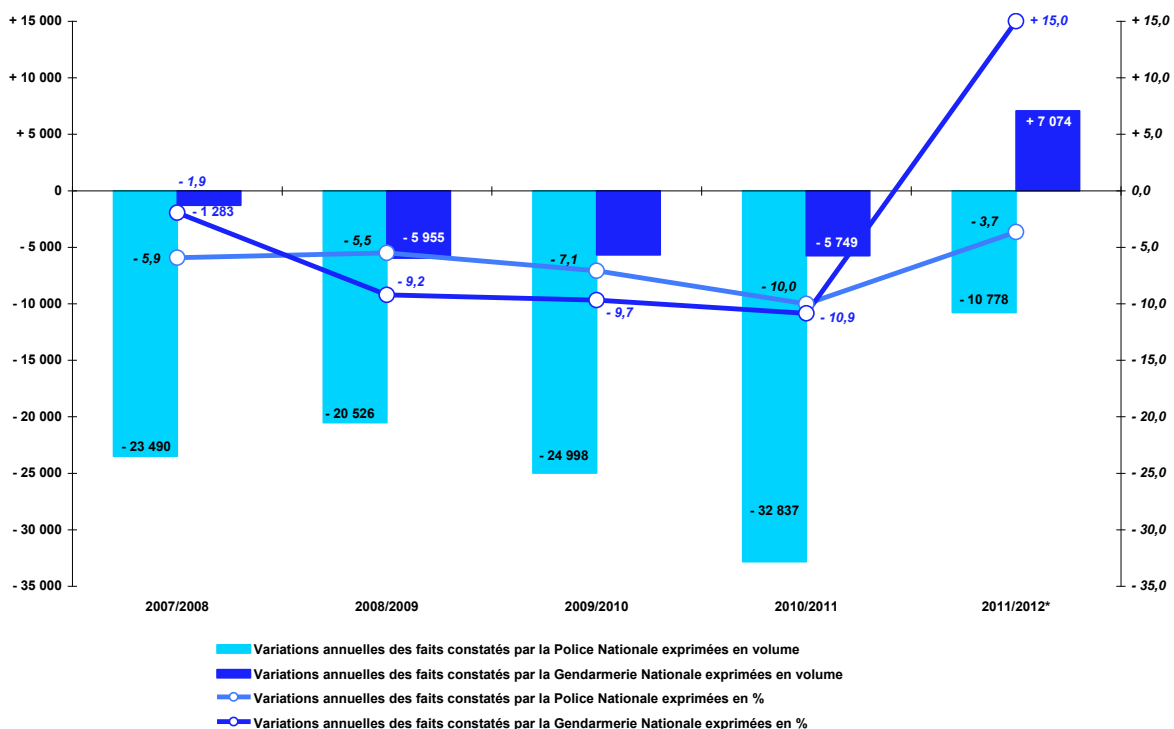

Source : État 4001 annuel, DCPJ ; Traitements ONDRP

Tableau 17.a Données des graphiques 17.a et 17.b sur les faits constatés de Destructions, dégradations enregistrés par la police nationale ou par la gendarmerie nationale en France métropolitaine de 2007 à 2012*

Destructions, dégradations enregistrées en France métropolitaine	2007	2008	2009	2010	2011	2012*
Faits constatés par la Police Nationale	396 550	373 060	352 534	327 536	294 699	283 921
Variations annuelles						
En volume		- 23 490	- 20 526	- 24 998	- 32 837	- 10 778
En %		- 5,9	- 5,5	- 7,1	- 10,0	- 3,7
Faits constatés par la Gendarmerie Nationale	65 845	64 562	58 607	52 931	47 182	54 256
Variations annuelles						
En volume		- 1 283	- 5 955	- 5 676	- 5 749	+ 7 074
En %		- 1,9	- 9,2	- 9,7	- 10,9	+ 15,0
Part des faits constatés par la Gendarmerie nationale (en %)	14,2	14,8	14,3	13,9	13,8	16,0

Source : État 4001 annuel, DCPJ ; Traitements ONDRP

* Pour certains index d'infraction de la nomenclature d'enregistrement des crimes et délits non routiers, l'ONDRP considère que les nombres de faits constatés en 2012 par la gendarmerie nationale ne peuvent pas être comparés à ceux qui l'ont été de 2007 à 2011 (Voir Méthodologie du bulletin annuel de l'ONDRP sur la délinquance enregistrée en 2012 »).

Tableau 17.b Les faits constatés de Destructions, dégradations enregistrés par la police nationale ou par la gendarmerie nationale en France métropolitaine de 2007 à 2012* par type d'infractions

Destructions, dégradations enregistrées en France métropolitaine	2007	2008	2009	2010	2011	2012*
Faits constatés par la Police Nationale	396 550	373 060	352 534	327 536	294 699	283 921
Destructions et dégradations de véhicules privés	203 032	190 003	173 706	158 736	138 345	129 169
Autres Destructions, dégradations	193 518	183 057	178 828	168 800	156 354	154 752
Faits constatés par la Gendarmerie Nationale	65 845	64 562	58 607	52 931	47 182	54 256
Destructions et dégradations de véhicules privés	19 985	18 273	14 766	12 666	10 569	17 235
Autres Destructions, dégradations	45 860	46 289	43 841	40 265	36 613	37 021

Source : État 4001 annuel, DCPJ ; Traitements ONDRP

* Pour certains index d'infraction de la nomenclature d'enregistrement des crimes et délits non routiers, l'ONDRP considère que les nombres de faits constatés en 2012 par la gendarmerie nationale ne peuvent pas être comparés à ceux qui l'ont été de 2007 à 2011 (Voir Méthodologie du bulletin annuel de l'ONDRP sur la délinquance enregistrée en 2012 »).

Graphique 18.a Les faits constatés de **Destructions, dégradations (hors véhicules privés)** enregistrés par la police nationale ou par la gendarmerie nationale en France métropolitaine de 2007 à 2012 – Part des faits constatés enregistrés par la gendarmerie nationale

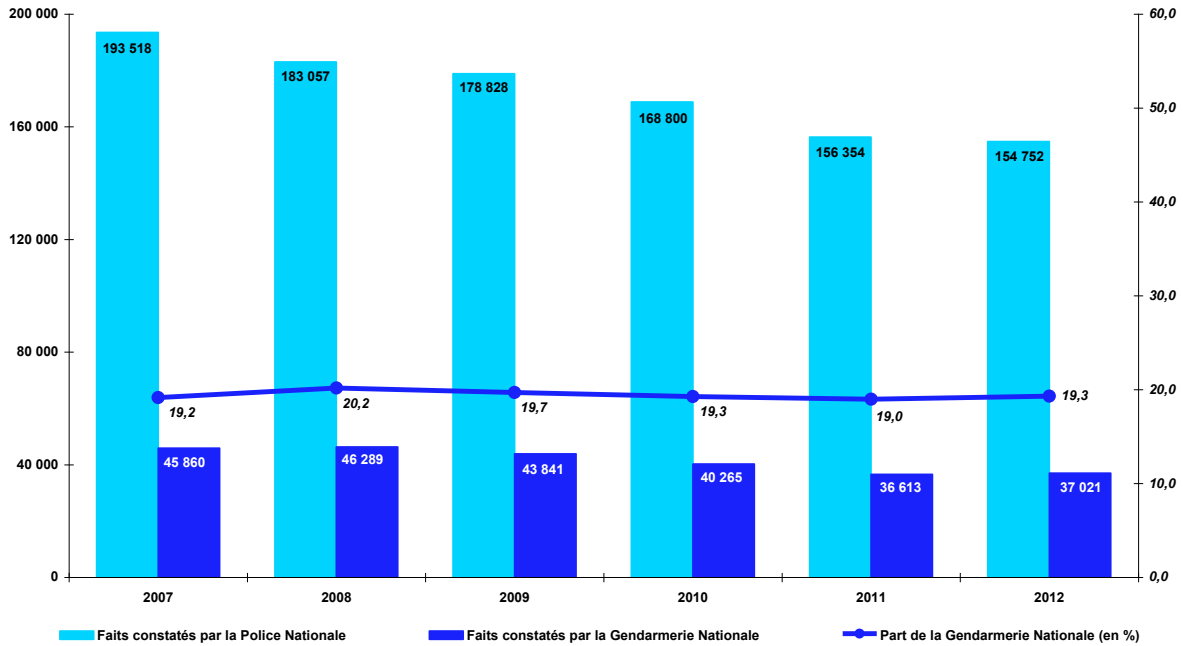

Source : État 4001 annuel, DCPJ ; Traitements ONDRP

Graphique 18.b Les variations du nombre de faits constatés de **Destructions, dégradations (hors véhicules privés)** enregistrés par la police nationale ou par la gendarmerie nationale en France métropolitaine de 2007 à 2012

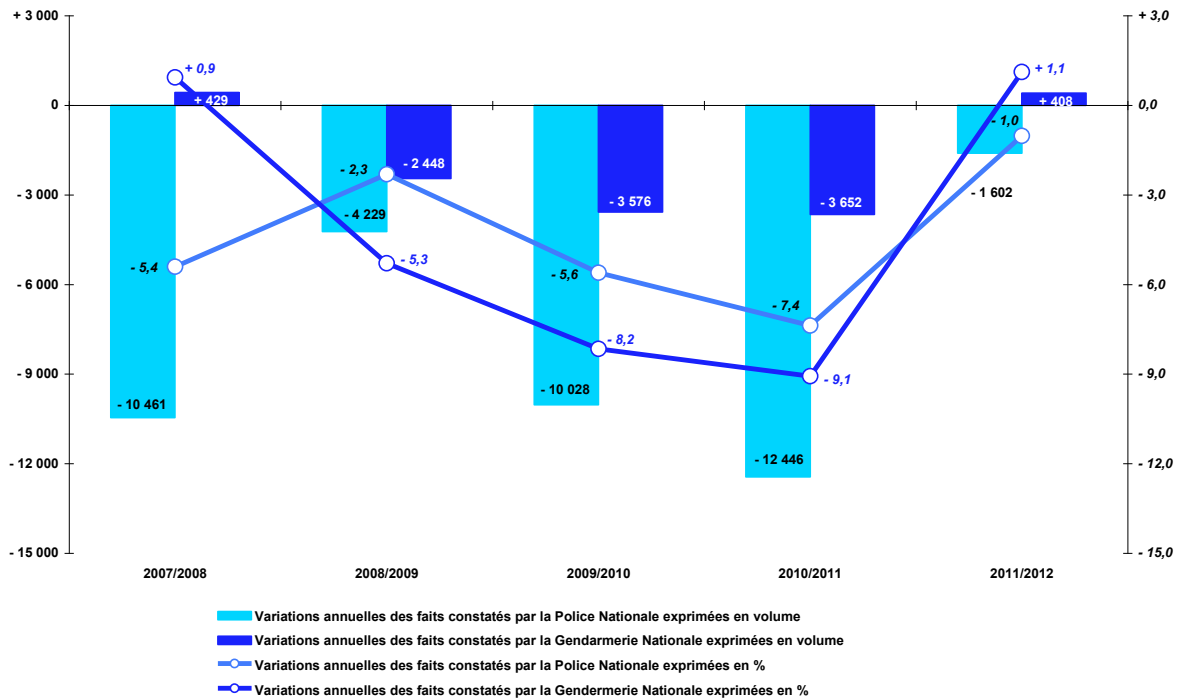

Source : État 4001 annuel, DCPJ ; Traitements ONDRP

Tableau 18.a Données des graphiques 18.a et 18.b sur les faits constatés de Destructions, dégradations (hors véhicules privés) enregistrés par la police nationale ou par la gendarmerie nationale en France métropolitaine de 2007 à 2012

Destructions, dégradations (hors véhicules privés) enregistrés en France métropolitaine	2007	2008	2009	2010	2011	2012
Faits constatés par la Police Nationale	193 518	183 057	178 828	168 800	156 354	154 752
Variations annuelles						
En volume		- 10 461	- 4 229	- 10 028	- 12 446	- 1 602
En %		- 5,4	- 2,3	- 5,6	- 7,4	- 1,0
Faits constatés par la Gendarmerie Nationale	45 860	46 289	43 841	40 265	36 613	37 021
Variations annuelles						
En volume		+ 429	- 2 448	- 3 576	- 3 652	+ 408
En %		+ 0,9	- 5,3	- 8,2	- 9,1	+ 1,1
Part des faits constatés par la Gendarmerie nationale (en %)	19,2	20,2	19,7	19,3	19,0	19,3

Source : État 4001 annuel, DCPJ ; Traitements ONDRP

Tableau 18.b Les faits constatés de Destructions, dégradations (hors véhicules privés) enregistrés par la police nationale ou par la gendarmerie nationale en France métropolitaine de 2007 à 2012 par type d'infractions

Destructions, dégradations (hors véhicules privés) enregistrés en France métropolitaine	2007	2008	2009	2010	2011	2012
Faits constatés par la Police Nationale	193 518	183 057	178 828	168 800	156 354	154 752
Incendies volontaires de biens publics	4 654	4 031	4 102	3 974	3 647	3 029
Incendies volontaires de biens privés	34 772	30 287	33 500	31 543	29 015	26 731
Attentats à l'explosif contre des biens publics	64	32	21	25	15	11
Attentats à l'explosif contre des biens privés	71	50	35	54	40	86
Autres destructions et dégradations de biens publics	27 458	27 206	25 655	24 341	21 453	21 378
Autres destructions et dégradations de biens privés	126 499	121 451	115 515	108 863	102 184	103 517
Faits constatés par la Gendarmerie Nationale	45 860	46 289	43 841	40 265	36 613	37 021
Incendies volontaires de biens publics	1 379	1 414	1 593	1 486	1 365	1 275
Incendies volontaires de biens privés	5 227	5 353	6 387	6 565	6 217	6 348
Attentats à l'explosif contre des biens publics	37	12	11	5	7	2
Attentats à l'explosif contre des biens privés	134	73	57	61	48	59
Autres destructions et dégradations de biens publics	16 744	17 672	17 036	15 860	14 178	13 922
Autres destructions et dégradations de biens privés	22 339	21 765	18 757	16 288	14 798	15 415

Source : État 4001 annuel, DCPJ ; Traitements ONDRP

Graphique 19.a Les faits constatés de **Destructions et dégradations de véhicules privés (hors incendie ou attentat)** enregistrés par la police nationale ou par la gendarmerie nationale en France métropolitaine de 2007 à 2012* – Part des faits constatés enregistrés par la gendarmerie nationale

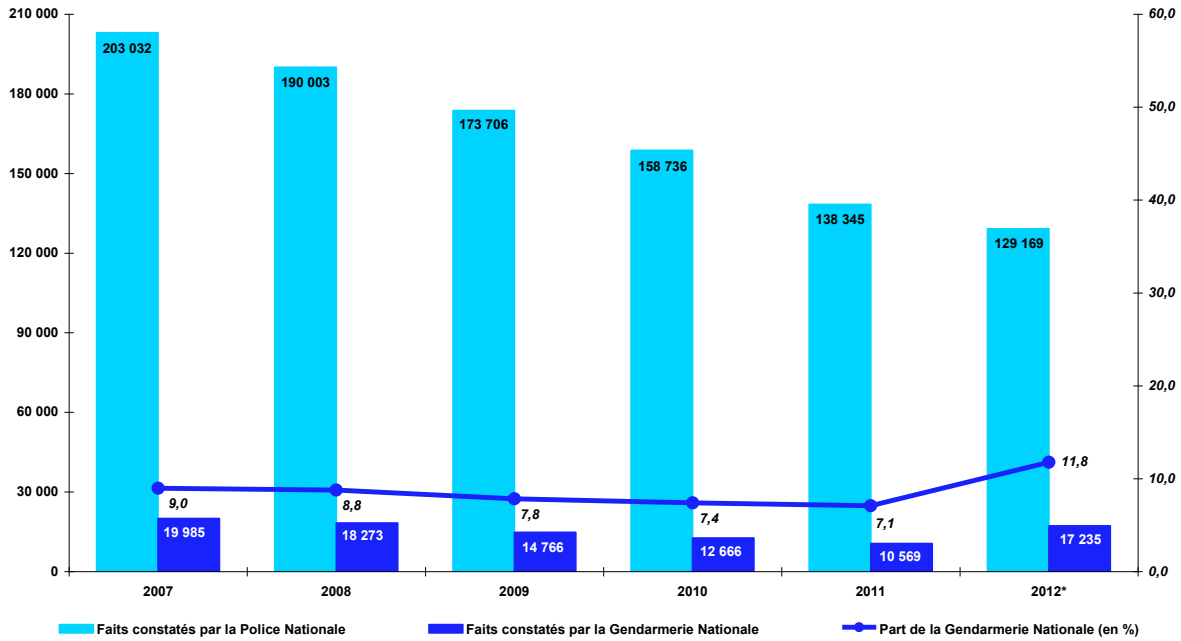

Source : État 4001 annuel, DCPJ ; Traitements ONDRP

Graphique 19.b Les variations du nombre de faits constatés de **Destructions et dégradations de véhicules privés (hors incendie ou attentat)** enregistrés par la police nationale ou par la gendarmerie nationale en France métropolitaine de 2007 à 2012*

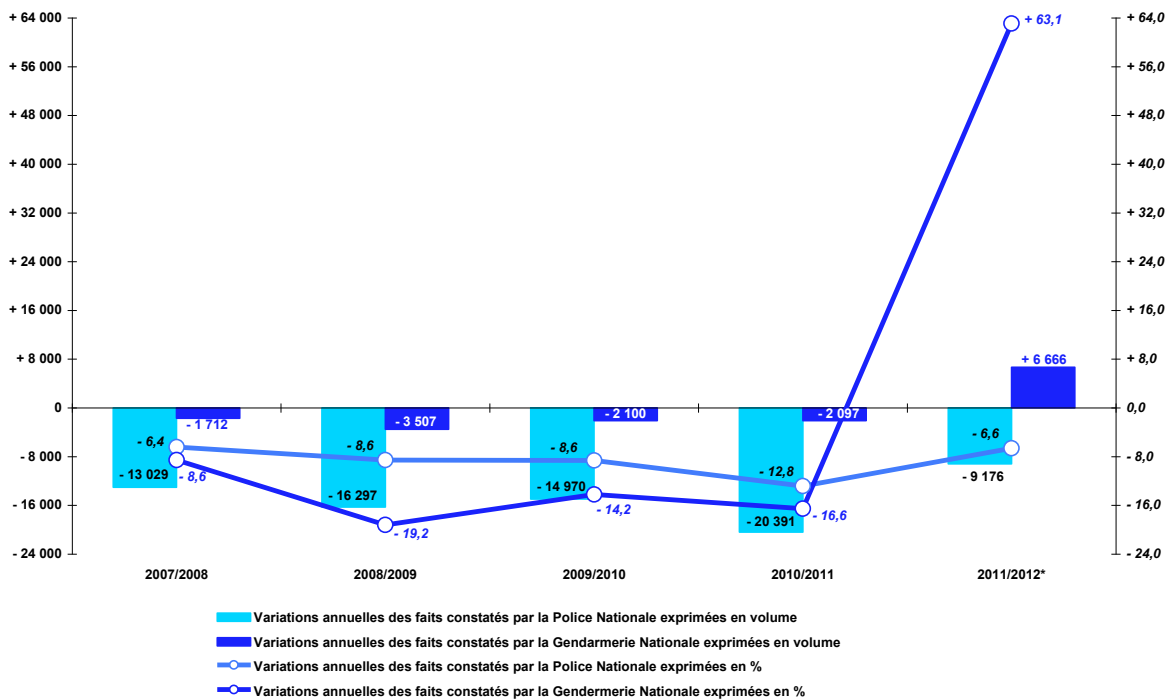

Source : État 4001 annuel, DCPJ ; Traitements ONDRP

Tableau 19. Données des graphiques 19.a et 19.b sur les faits constatés de Destructions et dégradations de véhicules privés (hors incendie ou attentat) enregistrés par la police nationale ou par la gendarmerie nationale en France métropolitaine de 2007 à 2012

Destructions et dégradations de véhicules privés (hors incendie ou attentat) enregistrés en France métropolitaine	2007	2008	2009	2010	2011	2012*
Faits constatés par la Police Nationale	203 032	190 003	173 706	158 736	138 345	129 169
Variations annuelles						
En volume		- 13 029	- 16 297	- 14 970	- 20 391	- 9 176
En %		- 6,4	- 8,6	- 8,6	- 12,8	- 6,6
Faits constatés par la Gendarmerie Nationale	19 985	18 273	14 766	12 666	10 569	17 235
Variations annuelles						
En volume		- 1 712	- 3 507	- 2 100	- 2 097	+ 6 666
En %		- 8,6	- 19,2	- 14,2	- 16,6	+ 63,1
Part des faits constatés par la Gendarmerie nationale (en %)	9,0	8,8	7,8	7,4	7,1	11,8

Source : État 4001 annuel, DCP1 ; Traitements ONDRP

* Pour certains index d'infraction de la nomenclature d'enregistrement des crimes et délits non routiers, l'ONDRP considère que les nombres de faits constatés en 2012 par la gendarmerie nationale ne peuvent pas être comparés à ceux qui l'ont été de 2007 à 2011 (Voir Méthodologie du bulletin annuel de l'ONDRP sur la délinquance enregistrée en 2012 »).

2. LES FAITS CONSTATÉS D'ATTEINTES VOLONTAIRES À L'INTÉGRITÉ PHYSIQUE

Graphique 20.a Les faits constatés d'Atteintes volontaires à l'intégrité physique enregistrés par la police nationale ou par la gendarmerie nationale en France métropolitaine de 2007 à 2012* – Part des faits constatés enregistrés par la gendarmerie nationale

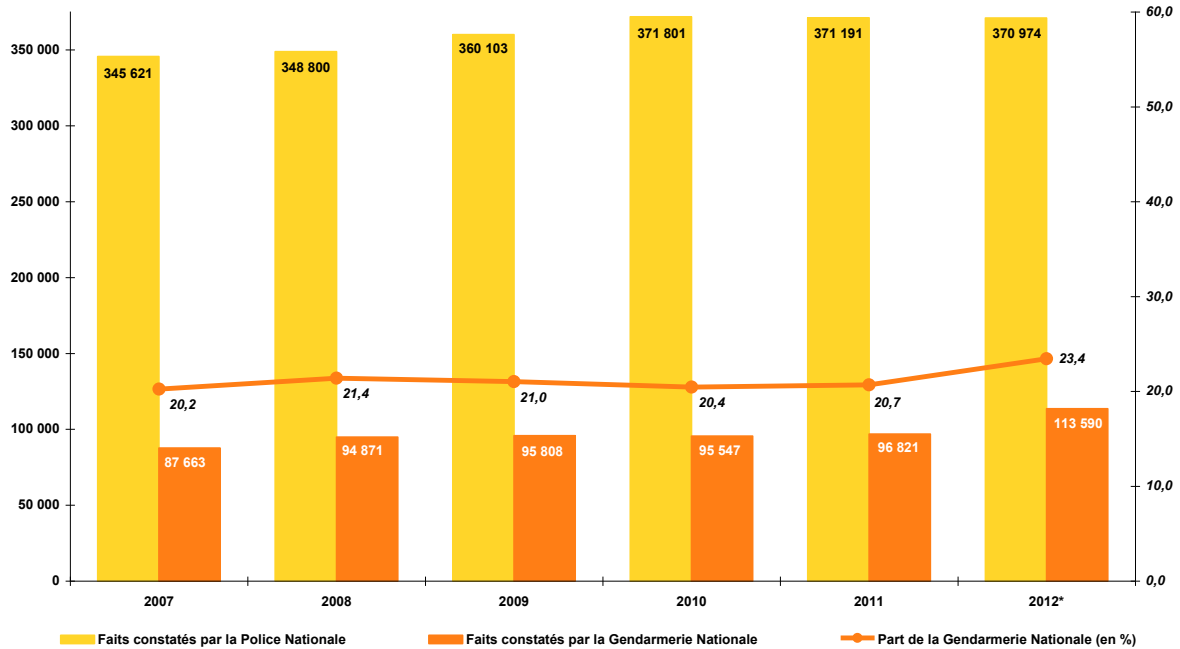

Source : État 4001 annuel, DCPJ ; Traitements ONDRP

Graphique 20.b Les variations du nombre de faits constatés d'Atteintes volontaires à l'intégrité physique enregistrés par la police nationale ou par la gendarmerie nationale en France métropolitaine de 2007 à 2012*

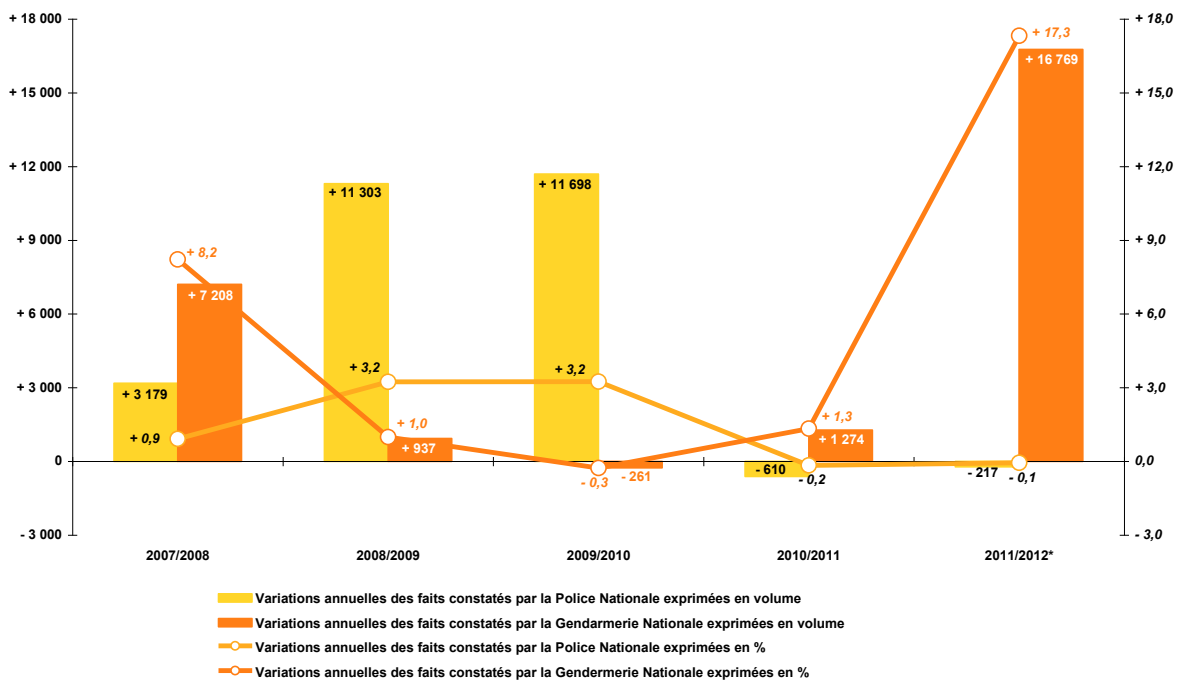

Source : État 4001 annuel, DCPJ ; Traitements ONDRP

Tableau 20.a Données des graphiques 20.a et 20.b sur les faits constatés d'Atteintes volontaires à l'intégrité physique enregistrés par la police nationale ou par la gendarmerie nationale en France métropolitaine de 2007 à 2012

Atteintes volontaires à l'intégrité physique enregistrées en France métropolitaine	2007	2008	2009	2010	2011	2012*
Faits constatés par la Police Nationale	345 621	348 800	360 103	371 801	371 191	370 974
Variations annuelles						
En volume		+ 3 179	+ 11 303	+ 11 698	- 610	- 217
En %		+ 0,9	+ 3,2	+ 3,2	- 0,2	- 0,1
Faits constatés par la Gendarmerie Nationale	87 663	94 871	95 808	95 547	96 821	113 590
Variations annuelles						
En volume		+ 7 208	+ 937	- 261	+ 1 274	+ 16 769
En %		+ 8,2	+ 1,0	- 0,3	+ 1,3	+ 17,3
Part des faits constatés par la Gendarmerie nationale (en %)	20,2	21,4	21,0	20,4	20,7	23,4

Source : État 4001 annuel, DCPJ ; Traitements ONDRP

* Pour certains index d'infraction de la nomenclature d'enregistrement des crimes et délits non routiers, l'ONDRP considère que les nombres de faits constatés en 2012 par la gendarmerie nationale ne peuvent pas être comparés à ceux qui l'ont été de 2007 à 2011 (Voir Méthodologie du bulletin annuel de l'ONDRP sur la délinquance enregistrée en 2012 »).

Tableau 20.b Les faits constatés d'Atteintes volontaires à l'intégrité physique enregistrés par la police nationale ou par la gendarmerie nationale en France métropolitaine de 2007 à 2012* par type d'infractions

Atteintes volontaires à l'intégrité physique	2007	2008	2009	2010	2011	2012*
Faits constatés par la Police Nationale	345 621	348 800	360 103	371 801	371 191	370 974
Violences physiques crapuleuses	105 144	98 640	104 182	112 333	112 040	113 452
Violences physiques non crapuleuses	162 731	171 796	177 393	179 211	179 553	176 893
Violences sexuelles	16 049	16 060	15 821	15 641	15 931	15 757
Menaces et chantages	61 697	62 304	62 707	64 616	63 667	64 872
Faits constatés par la Gendarmerie Nationale	87 663	94 871	95 808	95 547	96 821	113 590
Violences physiques crapuleuses	7 916	8 229	8 727	8 859	9 079	10 544
Violences physiques non crapuleuses	56 724	61 737	62 483	61 990	62 121	70 584
Violences sexuelles	7 198	7 971	7 432	7 322	7 940	11 026
Menaces et chantages	15 825	16 934	17 166	17 376	17 681	21 436

Source : État 4001 annuel, DCPJ ; Traitements ONDRP

* Pour certains index d'infraction de la nomenclature d'enregistrement des crimes et délits non routiers, l'ONDRP considère que les nombres de faits constatés en 2012 par la gendarmerie nationale ne peuvent pas être comparés à ceux qui l'ont été de 2007 à 2011 (Voir Méthodologie du bulletin annuel de l'ONDRP sur la délinquance enregistrée en 2012 »).

2.1 Les faits constatés de Violences physiques crapuleuses

Graphique 21.a Les faits constatés de Violences physiques crapuleuses enregistrés par la police nationale ou par la gendarmerie nationale en France métropolitaine de 2007 à 2012* – Part des faits constatés enregistrés par la gendarmerie nationale

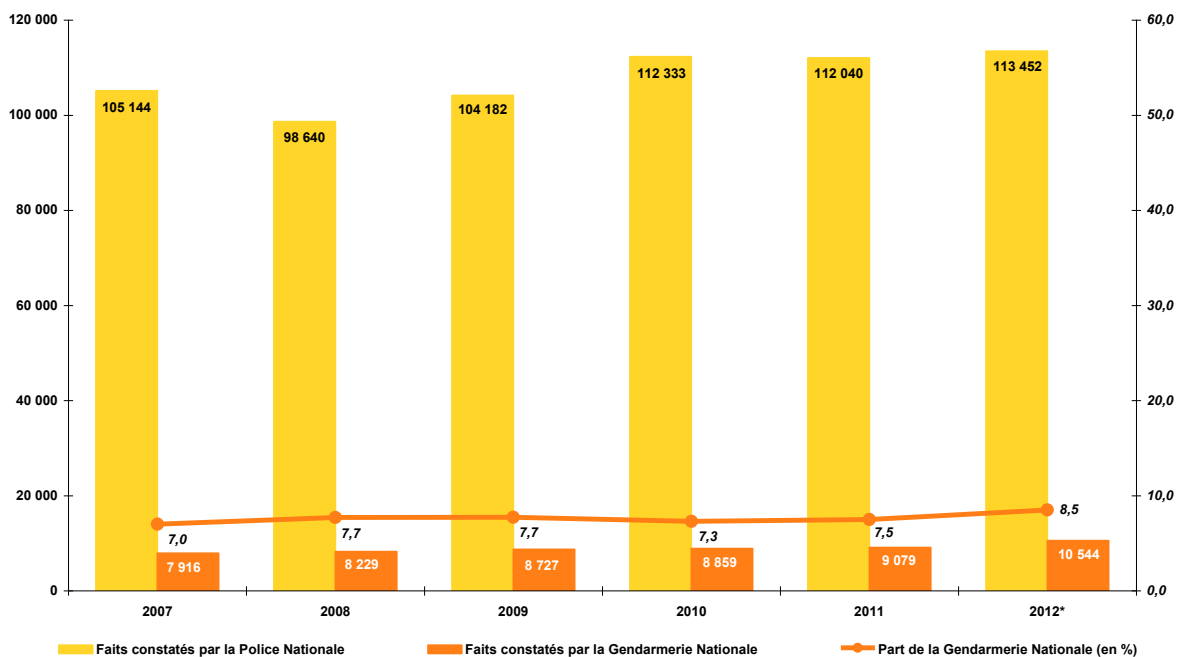

Source : État 4001 annuel, DCPJ ; Traitements ONDRP

Graphique 21.b Les variations du nombre de faits constatés de Violences physiques crapuleuses enregistrés par la police nationale ou par la gendarmerie nationale en France métropolitaine de 2007 à 2012*

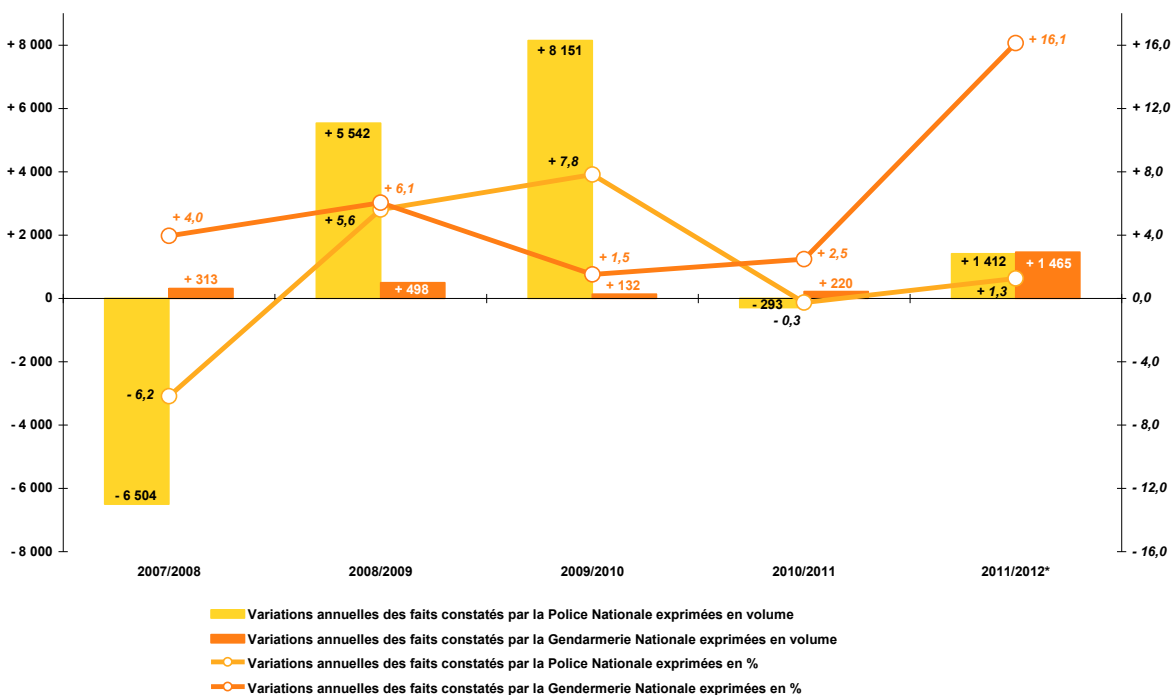

Source : État 4001 annuel, DCPJ ; Traitements ONDRP

Tableau 21.a Données des graphiques 21.a et 21.b sur les faits constatés de **Violences physiques crapuleuses** enregistrés par la police nationale ou par la gendarmerie nationale en France métropolitaine de 2007 à 2012*

Violences physiques crapuleuses enregistrées en France métropolitaine	2007	2008	2009	2010	2011	2012*
Faits constatés par la Police Nationale	105 144	98 640	104 182	112 333	112 040	113 452
Variations annuelles						
En volume		- 6 504	+ 5 542	+ 8 151	- 293	+ 1 412
En %		- 6,2	+ 5,6	+ 7,8	- 0,3	+ 1,3
Faits constatés par la Gendarmerie Nationale	7 916	8 229	8 727	8 859	9 079	10 544
Variations annuelles						
En volume		+ 313	+ 498	+ 132	+ 220	+ 1 465
En %		+ 4,0	+ 6,1	+ 1,5	+ 2,5	+ 16,1
Part des faits constatés par la Gendarmerie nationale (en %)	7,0	7,7	7,7	7,3	7,5	8,5

Source : État 4001 annuel, DCPJ ; Traitements ONDRP

* Pour certains index d'infraction de la nomenclature d'enregistrement des crimes et délits non routiers, l'ONDRP considère que les nombres de faits constatés en 2012 par la gendarmerie nationale ne peuvent pas être comparés à ceux qui l'ont été de 2007 à 2011 (Voir Méthodologie du bulletin annuel de l'ONDRP sur la délinquance enregistrée en 2012 »).

Tableau 21.b Les faits constatés de **Violences physiques crapuleuses** enregistrés par la police nationale ou par la gendarmerie nationale en France métropolitaine de 2007 à 2012* par type d'infractions

Violences physiques crapuleuses	2007	2008	2009	2010	2011	2012*
Faits constatés par la Police Nationale	105 144	98 640	104 182	112 333	112 040	113 452
Vols avec violences	105 054	98 537	104 092	112 215	111 943	113 327
Autres violences physiques crapuleuses						
Homicides pour voler et à l'occasion de vols	22	14	12	28	18	22
Tentatives d'homicides pour voler et à l'occasion de vols	46	37	33	44	30	46
Règlements de compte entre malfaiteurs	11	37	31	36	36	50
Prises d'otages à l'occasion de vols	11	15	14	10	13	7
Faits constatés par la Gendarmerie Nationale	7 916	8 229	8 727	8 859	9 079	10 544
Vols avec violences	7 831	8 096	8 673	8 823	9 023	10 487
Autres violences physiques crapuleuses						
Homicides pour voler et à l'occasion de vols	13	16	15	8	19	9
Tentatives d'homicides pour voler et à l'occasion de vols	15	24	11	12	12	18
Règlements de compte entre malfaiteurs	47	89	18	7	21	13
Prises d'otages à l'occasion de vols	10	4	10	9	4	17

Source : État 4001 annuel, DCPJ ; Traitements ONDRP

* Pour certains index d'infraction de la nomenclature d'enregistrement des crimes et délits non routiers, l'ONDRP considère que les nombres de faits constatés en 2012 par la gendarmerie nationale ne peuvent pas être comparés à ceux qui l'ont été de 2007 à 2011 (Voir Méthodologie du bulletin annuel de l'ONDRP sur la délinquance enregistrée en 2012 »).

2.2 Les faits constatés de Violences physiques non crapuleuses²

Graphique 22.a Les faits constatés de **Violences physiques non crapuleuses** enregistrés par la police nationale ou par la gendarmerie nationale en France métropolitaine de 2007 à 2012* – Part des faits constatés enregistrés par la gendarmerie nationale

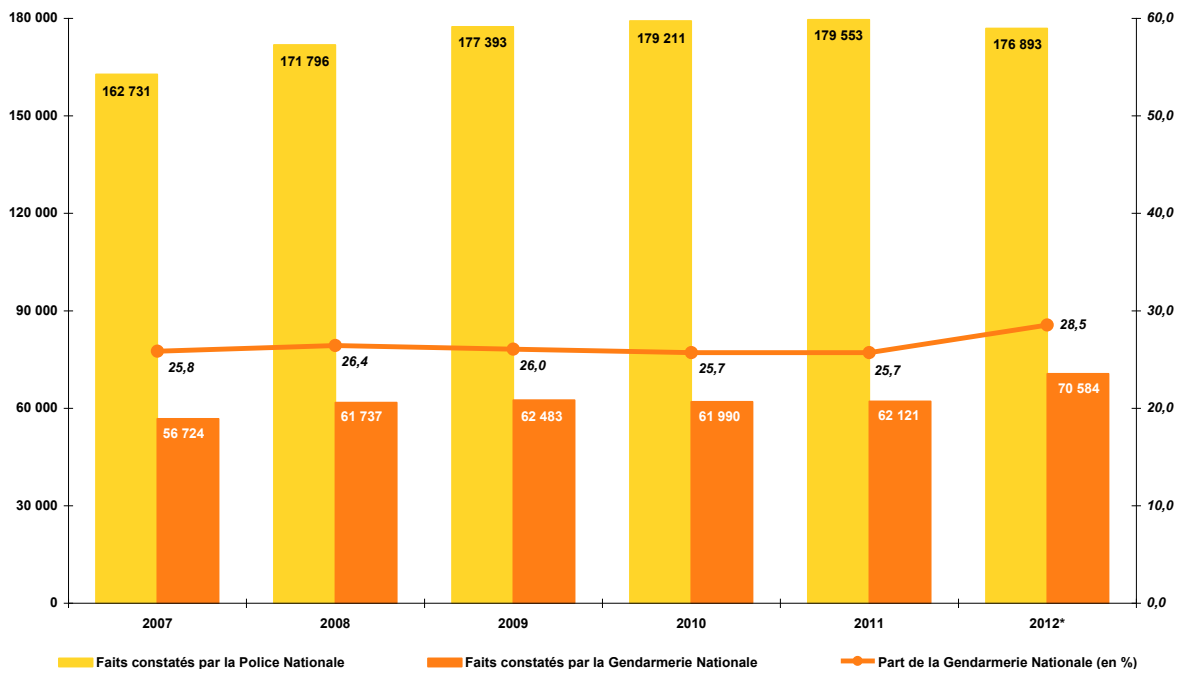

Source : État 4001 annuel, DCPJ ; Traitements ONDRP

Graphique 22.b Les variations du nombre de faits constatés de **Violences physiques non crapuleuses** enregistrés par la police nationale ou par la gendarmerie nationale en France métropolitaine de 2007 à 2012*

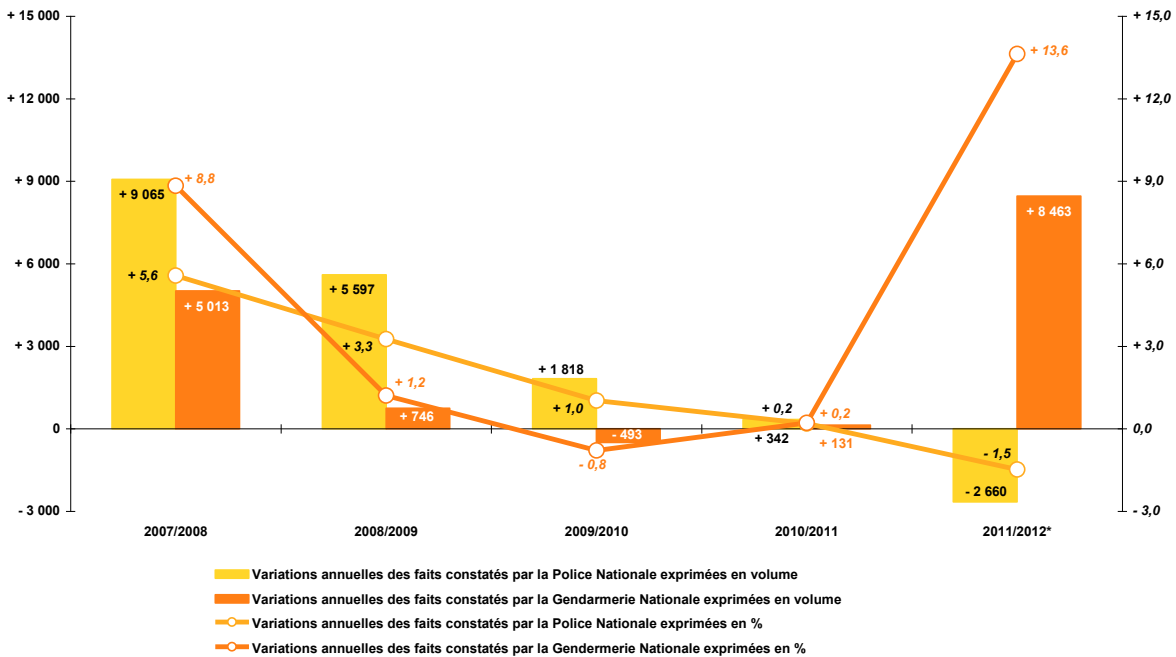

Source : État 4001 annuel, DCPJ ; Traitements ONDRP

... (2) On distingue les faits constatés de violences physiques selon que leur objet est le vol ou non. On appelle « violences physiques non crapuleuses », faute de mieux, ceux n'ayant pas pour objet le vol. Il ne s'agit pas pour autant de faits de violence qu'on peut qualifier de « gratuite », car le plus souvent ils ont une motivation (altercation pour une place de parking, propos ou regards considérés comme offensants, jalousie amoureuse), aussi dérisoire soit-elle au regard de leur gravité (Voir http://www.inhesj.fr/sites/default/files/ga_13.pdf).

Tableau 22.a Données des graphiques 22.a et 22.b sur les faits constatés de **Violences physiques non crapuleuses** enregistrés par la police nationale ou par la gendarmerie nationale en France métropolitaine de 2007 à 2012*

Violences physiques non crapuleuses enregistrées en France métropolitaine	2007	2008	2009	2010	2011	2012*
Faits constatés par la Police Nationale	162 731	171 796	177 393	179 211	179 553	176 893
Variations annuelles						
En volume		+ 9 065	+ 5 597	+ 1 818	+ 342	- 2 660
En %		+ 5,6	+ 3,3	+ 1,0	+ 0,2	- 1,5
Faits constatés par la Gendarmerie Nationale	56 724	61 737	62 483	61 990	62 121	70 584
Variations annuelles						
En volume		+ 5 013	+ 746	- 493	+ 131	+ 8 463
En %		+ 8,8	+ 1,2	- 0,8	+ 0,2	+ 13,6
Part des faits constatés par la Gendarmerie nationale (en %)	25,8	26,4	26,0	25,7	25,7	28,5

Source : État 4001 annuel, DCPJ ; Traitements ONDRP

* Pour certains index d'infraction de la nomenclature d'enregistrement des crimes et délits non routiers, l'ONDRP considère que les nombres de faits constatés en 2012 par la gendarmerie nationale ne peuvent pas être comparés à ceux qui l'ont été de 2007 à 2011 (Voir Méthodologie du bulletin annuel de l'ONDRP sur la délinquance enregistrée en 2012 »).

Tableau 22.b Les faits constatés de **Violences physiques non crapuleuses** enregistrés par la police nationale ou par la gendarmerie nationale en France métropolitaine de 2007 à 2012* par type d'infractions

Violences physiques non crapuleuses	2007	2008	2009	2010	2011	2012*
Faits constatés par la Police Nationale	162 731	171 796	177 393	179 211	179 553	176 893
Coups et blessures volontaires non mortels sur personnes de 15 ans et plus	126 539	134 383	138 821	138 646	138 338	135 576
Violences, mauvais traitements et abandons d'enfants	11 696	12 335	12 804	13 754	14 339	14 005
Violences à dépositaires autorité	21 666	22 332	23 065	23 941	23 815	24 265
Séquestrations	1 658	1 563	1 589	1 641	1 695	1 614
Homicides pour d'autres motifs	349	324	320	347	360	335
Tentatives homicides pour d'autres motifs	698	732	647	775	893	980
Homicides commis contre enfants de moins de 15 ans	29	17	29	17	26	23
Coups et blessures volontaires suivis de mort	87	100	97	80	80	84
Prises d'otages dans un autre but	9	10	21	10	7	11
Faits constatés par la Gendarmerie Nationale	56 724	61 737	62 483	61 990	62 121	70 584
Coups et blessures volontaires non mortels sur personnes de 15 ans et plus	49 347	53 554	54 584	54 260	53 925	57 505
Violences, mauvais traitements et abandons d'enfants	2 789	3 165	3 238	3 270	3 550	7 289
Violences à dépositaires autorité	3 451	3 845	3 656	3 525	3 567	4 715
Séquestrations	415	475	447	418	510	460
Homicides pour d'autres motifs	323	319	222	203	232	189
Tentatives homicides pour d'autres motifs	281	267	257	240	268	359
Homicides commis contre enfants de moins de 15 ans	32	23	35	29	31	24
Coups et blessures volontaires suivis de mort	80	82	40	41	33	35
Prises d'otages dans un autre but	6	7	4	4	5	8

Source : État 4001 annuel, DCPJ ; Traitements ONDRP

* Pour certains index d'infraction de la nomenclature d'enregistrement des crimes et délits non routiers, l'ONDRP considère que les nombres de faits constatés en 2012 par la gendarmerie nationale ne peuvent pas être comparés à ceux qui l'ont été de 2007 à 2011 (Voir Méthodologie du bulletin annuel de l'ONDRP sur la délinquance enregistrée en 2012 »).

Graphique 23.a Les faits constatés de Coups et blessures volontaires non mortels sur personnes de 15 ans et plus enregistrés par la police nationale ou par la gendarmerie nationale en France métropolitaine de 2007 à 2012* – Part des faits constatés enregistrés par la gendarmerie nationale

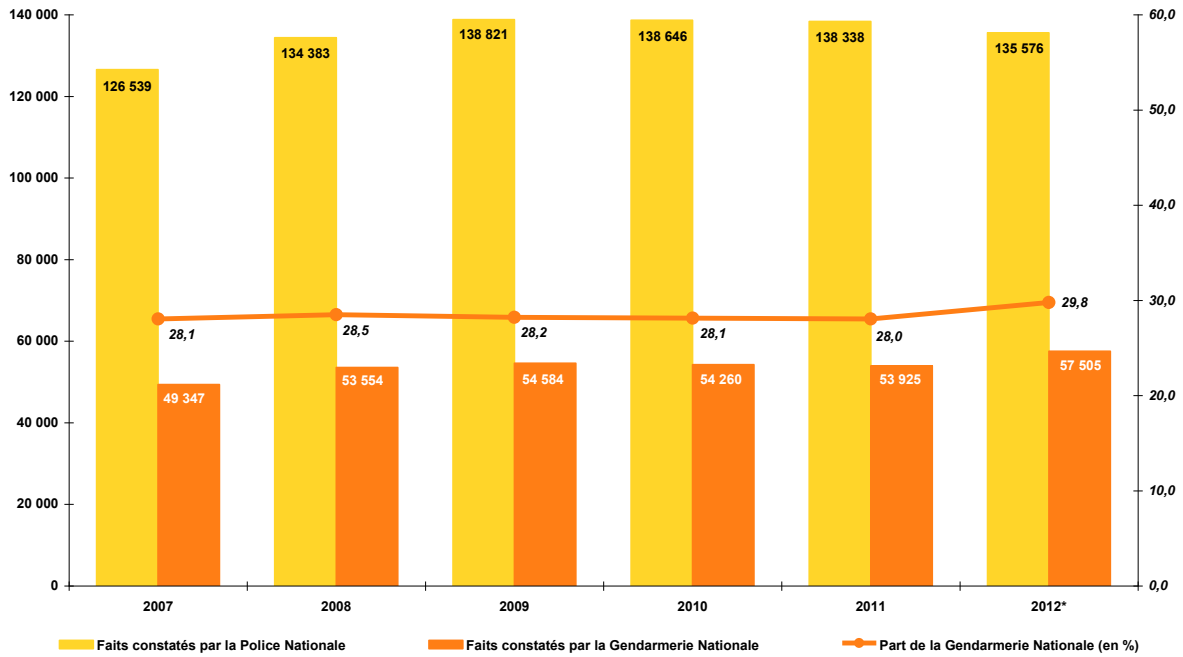

Source : État 4001 annuel, DCPJ ; Traitements ONDRP

Graphique 23.b Les variations du nombre de faits constatés de Coups et blessures volontaires non mortels sur personnes de 15 ans et plus enregistrés par la police nationale ou par la gendarmerie nationale en France métropolitaine de 2007 à 2012*

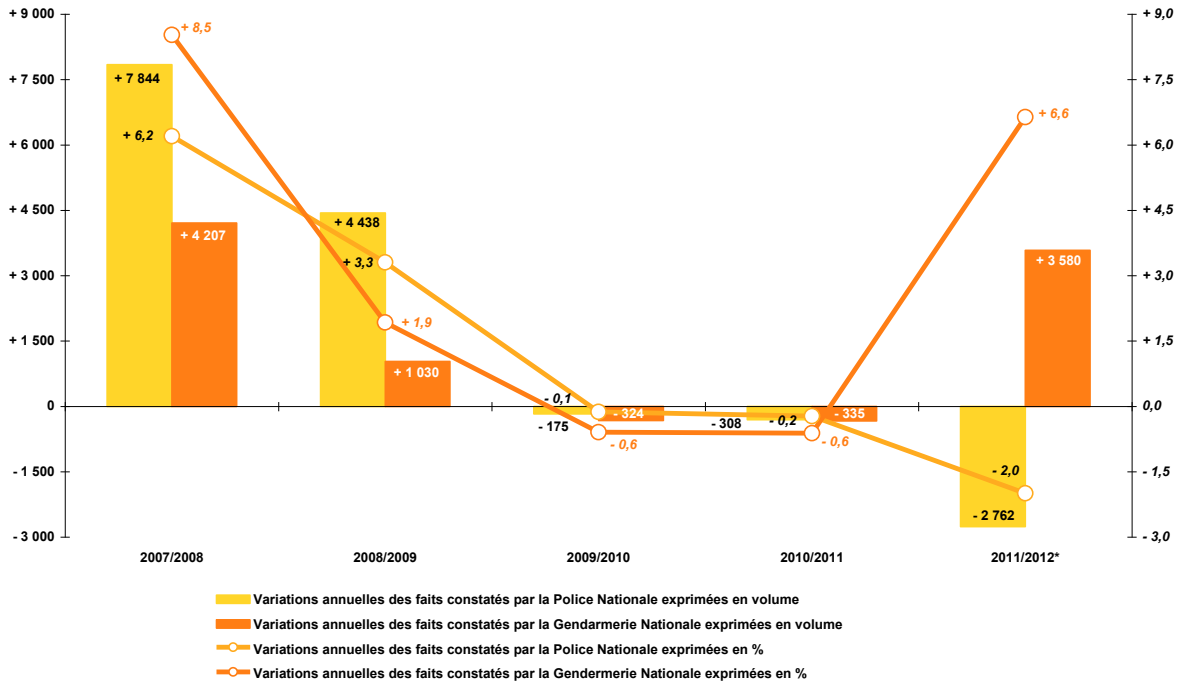

Source : État 4001 annuel, DCPJ ; Traitements ONDRP

Tableau 23. Données des graphiques 23.a et 23.b sur les faits constatés de Coups et blessures volontaires non mortels sur personnes de 15 ans et plus enregistrés par la police nationale ou par la gendarmerie nationale en France métropolitaine de 2007 à 2012*

Coups et blessures volontaires non mortels sur personnes de 15 ans et plus enregistrés en France métropolitaine	2007	2008	2009	2010	2011	2012*
Faits constatés par la Police Nationale	126 539	134 383	138 821	138 646	138 338	135 576
Variations annuelles						
En volume		+ 7 844	+ 4 438	- 175	- 308	- 2 762
En %		+ 6,2	+ 3,3	- 0,1	- 0,2	- 2,0
Faits constatés par la Gendarmerie Nationale	49 347	53 554	54 584	54 260	53 925	57 505
Variations annuelles						
En volume		+ 4 207	+ 1 030	- 324	- 335	+ 3 580
En %		+ 8,5	+ 1,9	- 0,6	- 0,6	+ 6,6
Part des faits constatés par la Gendarmerie nationale (en %)	28,1	28,5	28,2	28,1	28,0	29,8

Source : État 4001 annuel, DCPJ ; Traitements ONDRP

* Pour certains index d'infraction de la nomenclature d'enregistrement des crimes et délits non routiers, l'ONDRP considère que les nombres de faits constatés en 2012 par la gendarmerie nationale ne peuvent pas être comparés à ceux qui l'ont été de 2007 à 2011 (Voir Méthodologie du bulletin annuel de l'ONDRP sur la délinquance enregistrée en 2012 »).

Graphique 24.a Les faits constatés de **Violences, mauvais traitements et abandons d'enfants** enregistrés par la police nationale ou par la gendarmerie nationale en France métropolitaine de 2007 à 2012* – Part des faits constatés enregistrés par la gendarmerie nationale

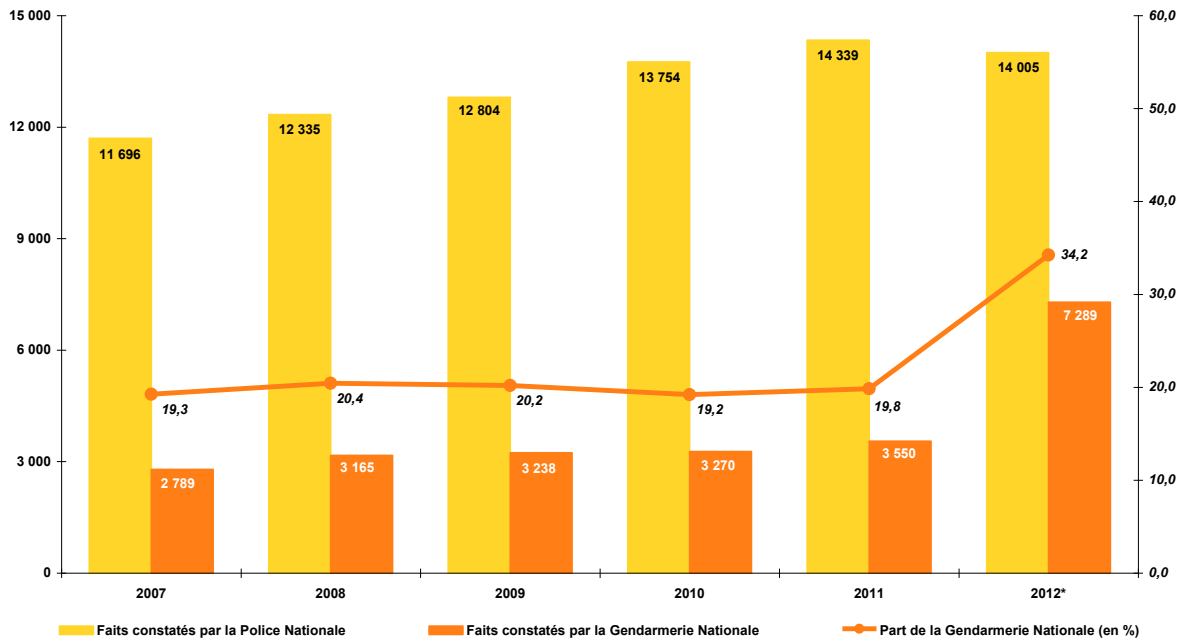

Source : État 4001 annuel, DCPJ ; Traitements ONDRP

Graphique 24.b Les variations du nombre de faits constatés de **Violences, mauvais traitements et abandons d'enfants** enregistrés par la police nationale ou par la gendarmerie nationale en France métropolitaine de 2007 à 2012*

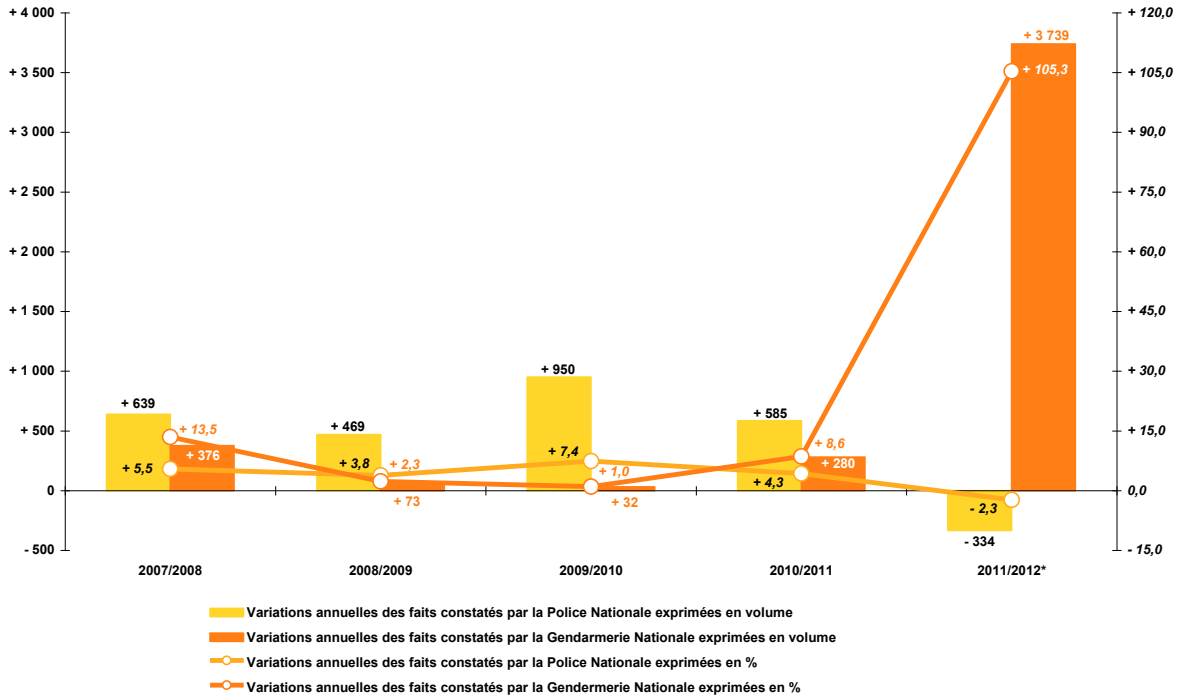

Source : État 4001 annuel, DCPJ ; Traitements ONDRP

Tableau 24. Données des graphiques .a et .b sur les faits constatés de **Violences, mauvais traitements et abandons d'enfants enregistrés par la police nationale ou par la gendarmerie nationale en France métropolitaine de 2007 à 2012***

Violences, mauvais traitements et abandons d'enfants enregistrés en France métropolitaine	2007	2008	2009	2010	2011	2012*
Faits constatés par la Police Nationale	11 696	12 335	12 804	13 754	14 339	14 005
Variations annuelles						
En volume		+ 639	+ 469	+ 950	+ 585	- 334
En %		+ 5,5	+ 3,8	+ 7,4	+ 4,3	- 2,3
Faits constatés par la Gendarmerie Nationale	2 789	3 165	3 238	3 270	3 550	7 289
Variations annuelles						
En volume		+ 376	+ 73	+ 32	+ 280	+ 3 739
En %		+ 13,5	+ 2,3	+ 1,0	+ 8,6	+ 105,3
Part des faits constatés par la Gendarmerie nationale (en %)	19,3	20,4	20,2	19,2	19,8	34,2

Source : État 4001 annuel, DCPJ ; Traitements ONDRP

* Pour certains index d'infraction de la nomenclature d'enregistrement des crimes et délits non routiers, l'ONDRP considère que les nombres de faits constatés en 2012 par la gendarmerie nationale ne peuvent pas être comparés à ceux qui l'ont été de 2007 à 2011 (Voir Méthodologie du bulletin annuel de l'ONDRP sur la délinquance enregistrée en 2012 »).

Graphique 25.a Les faits constatés de **Violences à dépositaires de l'autorité** enregistrés par la police nationale ou par la gendarmerie nationale en France métropolitaine de 2007 à 2012* – Part des faits constatés enregistrés par la gendarmerie nationale

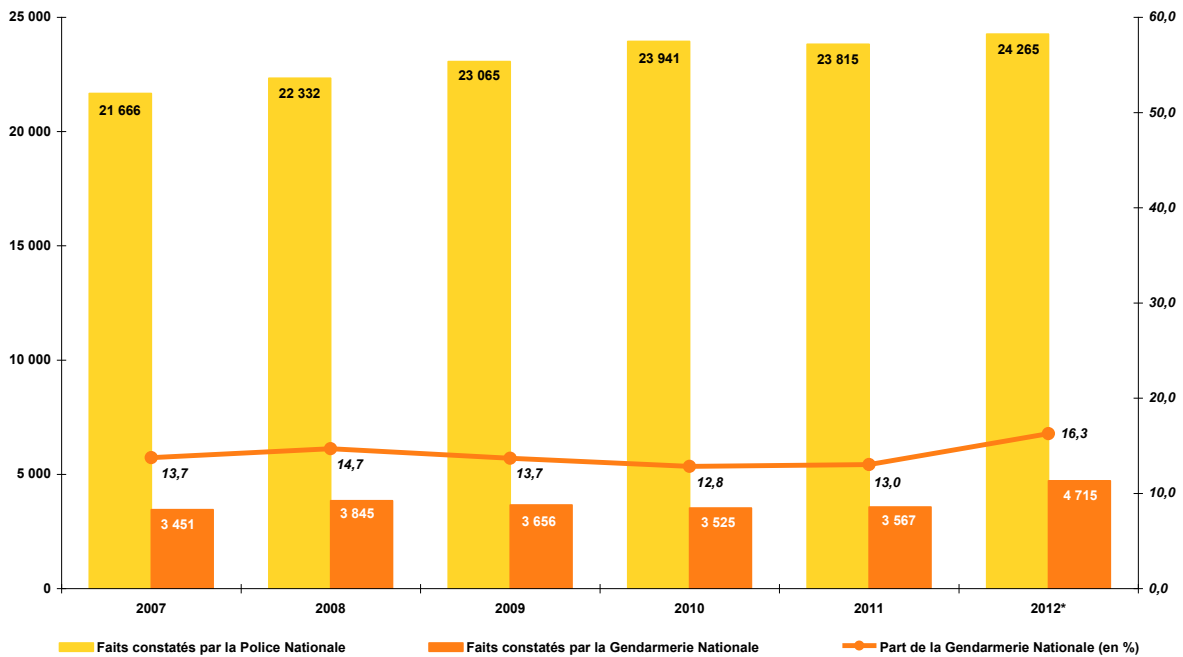

Source : État 4001 annuel, DCPJ ; Traitements ONDRP

Graphique 25.b Les variations du nombre de faits constatés de **Violences à dépositaires de l'autorité** enregistrés par la police nationale ou par la gendarmerie nationale en France métropolitaine de 2007 à 2012*

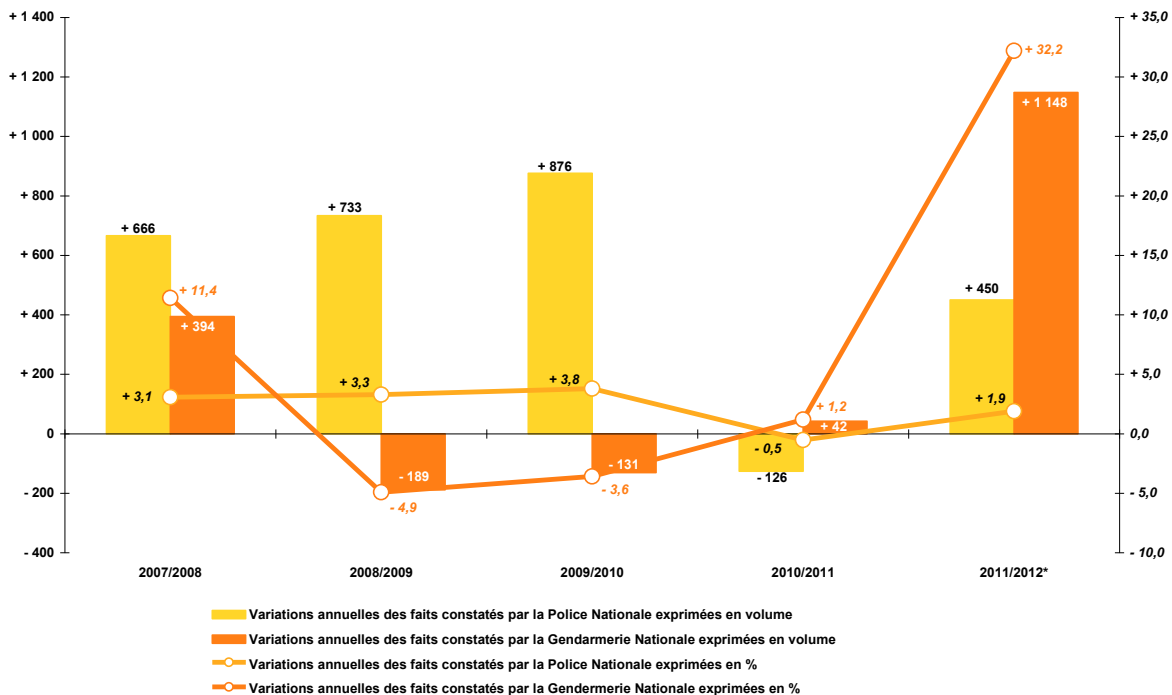

Source : État 4001 annuel, DCPJ ; Traitements ONDRP

Tableau 25. Données des graphiques 25.a et 25.b sur les faits constatés de **Violences à dépositaires de l'autorité enregistrés par la police nationale ou par la gendarmerie nationale en France métropolitaine de 2007 à 2012***

Violences à dépositaires de l'autorité enregistrées en France métropolitaine	2007	2008	2009	2010	2011	2012*
Faits constatés par la Police Nationale	21 666	22 332	23 065	23 941	23 815	24 265
Variations annuelles						
En volume		+ 666	+ 733	+ 876	- 126	+ 450
En %		+ 3,1	+ 3,3	+ 3,8	- 0,5	+ 1,9
Faits constatés par la Gendarmerie Nationale	3 451	3 845	3 656	3 525	3 567	4 715
Variations annuelles						
En volume		+ 394	- 189	- 131	+ 42	+ 1 148
En %		+ 11,4	- 4,9	- 3,6	+ 1,2	+ 32,2
Part des faits constatés par la Gendarmerie nationale (en %)	13,7	14,7	13,7	12,8	13,0	16,3

Source : État 4001 annuel, DCPJ ; Traitements ONDRP

* Pour certains index d'infraction de la nomenclature d'enregistrement des crimes et délits non routiers, l'ONDRP considère que les nombres de faits constatés en 2012 par la gendarmerie nationale ne peuvent pas être comparés à ceux qui l'ont été de 2007 à 2011 (Voir Méthodologie du bulletin annuel de l'ONDRP sur la délinquance enregistrée en 2012 »).

2.2 Les faits constatés de Violences sexuelles

Graphique 26.a Les faits constatés de **Violences sexuelles** enregistrés par la police nationale ou par la gendarmerie nationale en France métropolitaine de 2007 à 2012* – Part des faits constatés enregistrés par la gendarmerie nationale

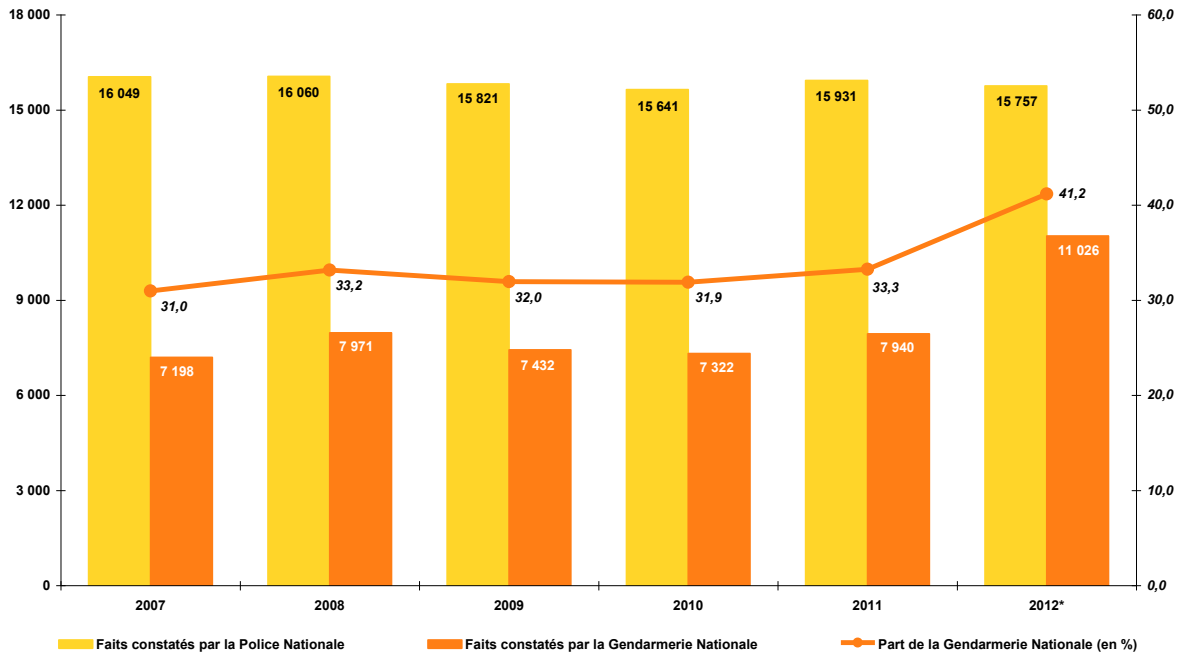

Source : État 4001 annuel, DCPJ ; Traitements ONDRP

Graphique 26.b Les variations du nombre de faits constatés de **Violences sexuelles** enregistrés par la police nationale ou par la gendarmerie nationale en France métropolitaine de 2007 à 2012*

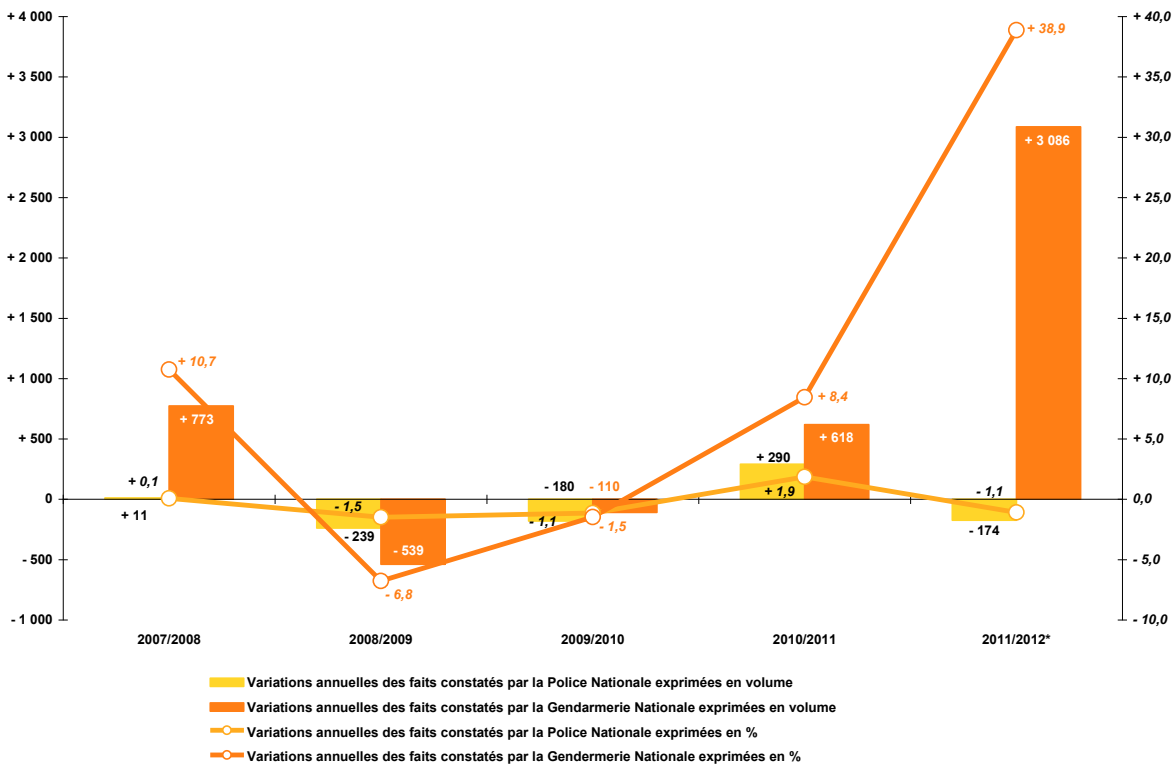

Source : État 4001 annuel, DCPJ ; Traitements ONDRP

Tableau 26.a Données des graphiques 26.a et 26.b sur les faits constatés de **Violences sexuelles** enregistrés par la police nationale ou par la gendarmerie nationale en France métropolitaine de 2007 à 2012*

Violences sexuelles enregistrées en France métropolitaine	2007	2008	2009	2010	2011	2012*
Faits constatés par la Police Nationale	16 049	16 060	15 821	15 641	15 931	15 757
Variations annuelles						
En volume		+ 11	- 239	- 180	+ 290	- 174
En %		+ 0,1	- 1,5	- 1,1	+ 1,9	- 1,1
Faits constatés par la Gendarmerie Nationale	7 198	7 971	7 432	7 322	7 940	11 026
Variations annuelles						
En volume		+ 773	- 539	- 110	+ 618	+ 3 086
En %		+ 10,7	- 6,8	- 1,5	+ 8,4	+ 38,9
Part des faits constatés par la Gendarmerie nationale (en %)	31,0	33,2	32,0	31,9	33,3	41,2

Source : État 4001 annuel, DCPJ ; Traitements ONDRP

* Pour certains index d'infraction de la nomenclature d'enregistrement des crimes et délits non routiers, l'ONDRP considère que les nombres de faits constatés en 2012 par la gendarmerie nationale ne peuvent pas être comparés à ceux qui l'ont été de 2007 à 2011 (Voir Méthodologie du bulletin annuel de l'ONDRP sur la délinquance enregistrée en 2012 »).

Tableau 26.b Les faits constatés de **Violences sexuelles** enregistrés par la police nationale ou par la gendarmerie nationale en France métropolitaine de 2007 à 2012* par type d'infractions

Violences sexuelles	2007	2008	2009	2010	2011	2012*
Faits constatés par la Police Nationale	16 049	16 060	15 821	15 641	15 931	15 757
Viols sur des majeur(e)s	3 334	3 296	3 246	3 384	3 418	3 399
Viols sur des mineur(e)s	3 123	3 116	2 980	3 079	2 956	2 973
Harcèlements sexuels et autres agressions sexuelles contre des majeur(e)s	3 823	3 861	3 997	3 681	4 199	4 124
Harcèlements sexuels et autres agressions sexuelles contre des mineur(e)s	5 769	5 787	5 598	5 497	5 358	5 261
Faits constatés par la Gendarmerie Nationale	7 198	7 971	7 432	7 322	7 940	11 026
Viols sur des majeur(e)s	1 343	1 338	1 335	1 336	1 565	1 564
Viols sur des mineur(e)s	2 332	2 527	2 281	2 309	2 467	2 949
Harcèlements sexuels et autres agressions sexuelles contre des majeur(e)s	1 086	1 255	1 149	1 054	1 219	1 802
Harcèlements sexuels et autres agressions sexuelles contre des mineur(e)s	2 437	2 851	2 667	2 623	2 689	4 711

Source : État 4001 annuel, DCPJ ; Traitements ONDRP

* Pour certains index d'infraction de la nomenclature d'enregistrement des crimes et délits non routiers, l'ONDRP considère que les nombres de faits constatés en 2012 par la gendarmerie nationale ne peuvent pas être comparés à ceux qui l'ont été de 2007 à 2011 (Voir Méthodologie du bulletin annuel de l'ONDRP sur la délinquance enregistrée en 2012 »).

Graphique 27.a Les faits constatés de **Viols sur des majeur(e)s** enregistrés par la police nationale ou par la gendarmerie nationale en France métropolitaine de 2007 à 2012 – Part des faits constatés enregistrés par la gendarmerie nationale

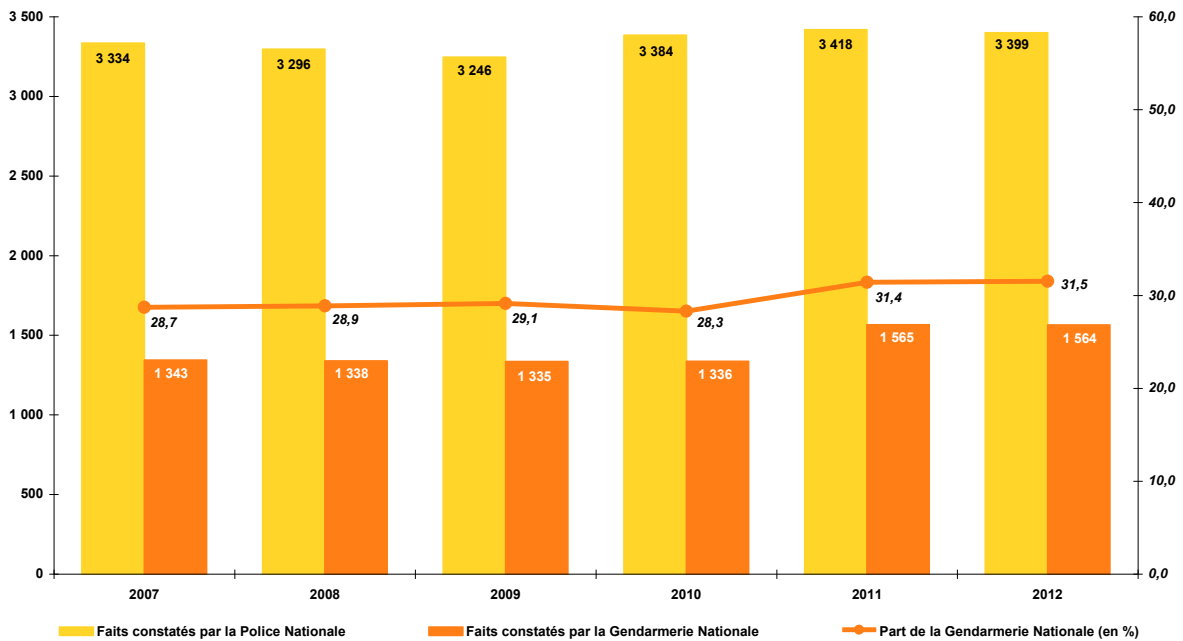

Source : État 4001 annuel, DCPJ ; Traitements ONDRP

Graphique 27.b Les variations du nombre de faits constatés de **Viols sur des majeur(e)s** enregistrés par la police nationale ou par la gendarmerie nationale en France métropolitaine de 2007 à 2012

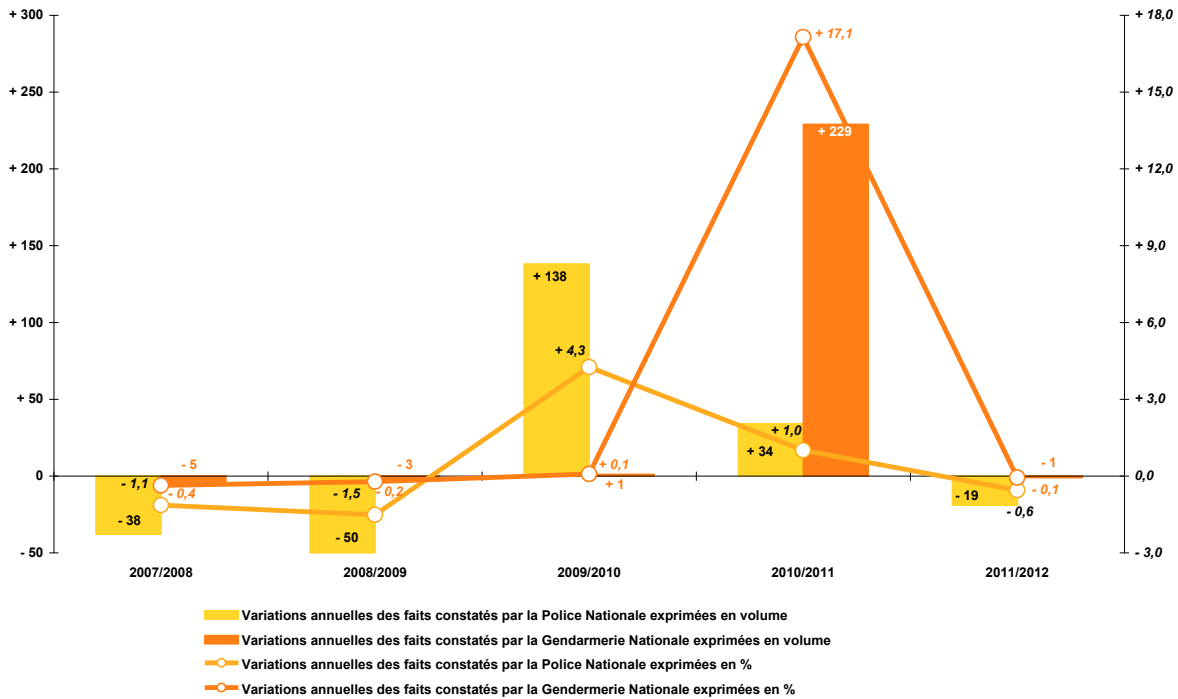

Source : État 4001 annuel, DCPJ ; Traitements ONDRP

Tableau 27. Données des graphiques 27.a et 27.b sur les faits constatés de **Viols sur des majeur(e)s enregistrés par la police nationale ou par la gendarmerie nationale en France métropolitaine de 2007 à 2012**

Viols sur des majeur(e)s enregistrés en France métropolitaine	2007	2008	2009	2010	2011	2012
Faits constatés par la Police Nationale	3 334	3 296	3 246	3 384	3 418	3 399
Variations annuelles						
En volume		- 38	- 50	+ 138	+ 34	- 19
En %		- 1,1	- 1,5	+ 4,3	+ 1,0	- 0,6
Faits constatés par la Gendarmerie Nationale	1 343	1 338	1 335	1 336	1 565	1 564
Variations annuelles						
En volume		- 5	- 3	+ 1	+ 229	- 1
En %		- 0,4	- 0,2	+ 0,1	+ 17,1	- 0,1
Part des faits constatés par la Gendarmerie nationale (en %)	28,7	28,9	29,1	28,3	31,4	31,5

Source : État 4001 annuel, DCPJ ; Traitements ONDRP

Graphique 28.a Les faits constatés de **Viols sur des mineur(e)s** enregistrés par la police nationale ou par la gendarmerie nationale en France métropolitaine de 2007 à 2012* – Part des faits constatés enregistrés par la gendarmerie nationale

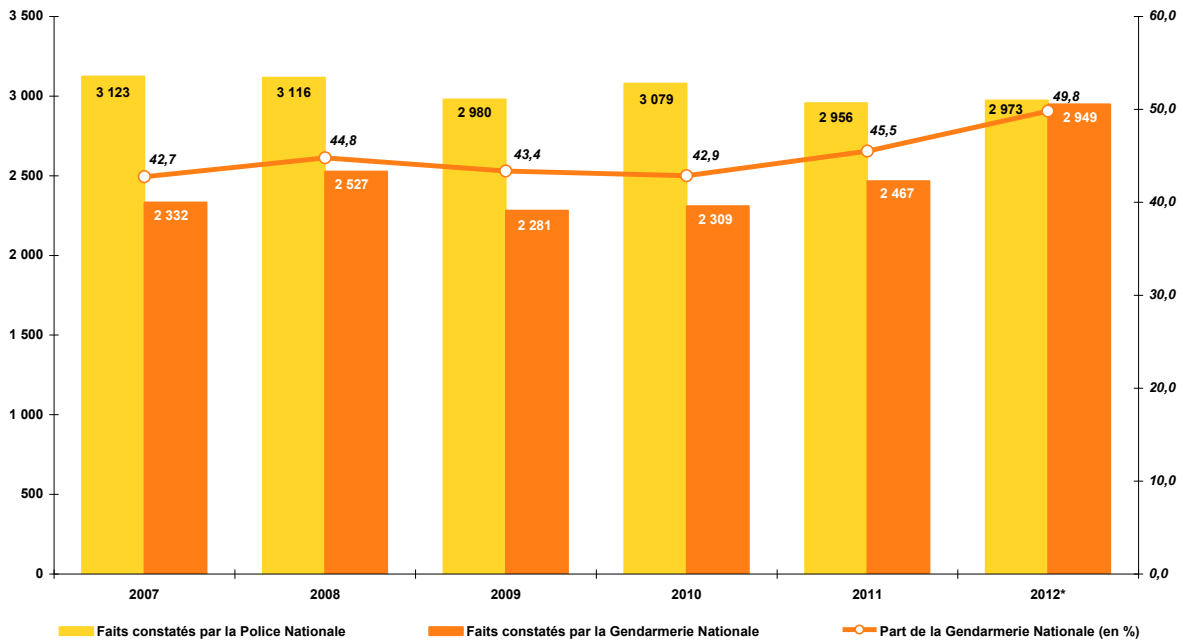

Source : État 4001 annuel, DCPJ ; Traitements ONDRP

Graphique 28.b Les variations du nombre de faits constatés de **Viols sur des mineur(e)s** enregistrés par la police nationale ou par la gendarmerie nationale en France métropolitaine de 2007 à 2012*

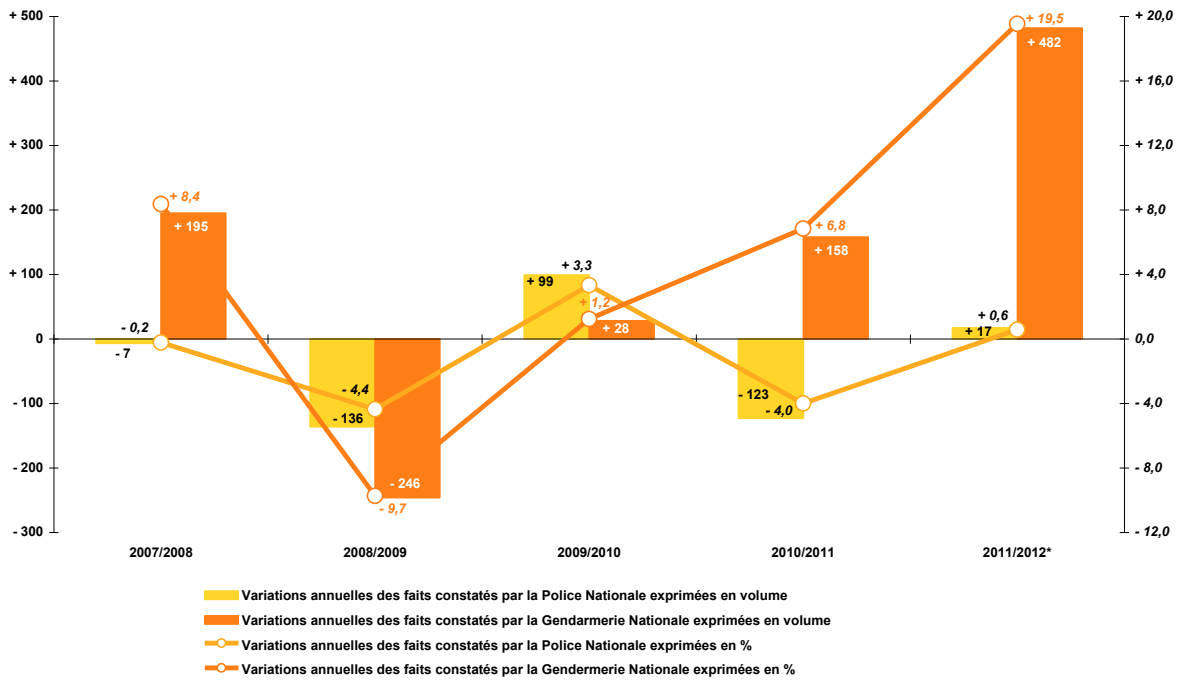

Source : État 4001 annuel, DCPJ ; Traitements ONDRP

Tableau 28. Données des graphiques 28.a et 28.b sur les faits constatés de **Viols sur des mineur(e)s** enregistrés par la police nationale ou par la gendarmerie nationale en France métropolitaine de 2007 à 2012*

Viols sur des mineur(e)s enregistrés en France métropolitaine	2007	2008	2009	2010	2011	2012*
Faits constatés par la Police Nationale	3 123	3 116	2 980	3 079	2 956	2 973
Variations annuelles						
En volume		- 7	- 136	+ 99	- 123	+ 17
En %		- 0,2	- 4,4	+ 3,3	- 4,0	+ 0,6
Faits constatés par la Gendarmerie Nationale	2 332	2 527	2 281	2 309	2 467	2 949
Variations annuelles						
En volume		+ 195	- 246	+ 28	+ 158	+ 482
En %		+ 8,4	- 9,7	+ 1,2	+ 6,8	+ 19,5
Part des faits constatés par la Gendarmerie nationale (en %)	42,7	44,8	43,4	42,9	45,5	49,8

Source : État 4001 annuel, DCPJ ; Traitements ONDRP

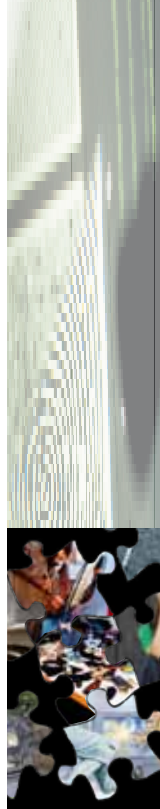

Graphique 29.a Les faits constatés de **Harcèlements sexuels et autres agressions sexuelles** sur des majeur(e)s enregistrés par la police nationale ou par la gendarmerie nationale en France métropolitaine de 2007 à 2012* – Part des faits constatés enregistrés par la gendarmerie nationale

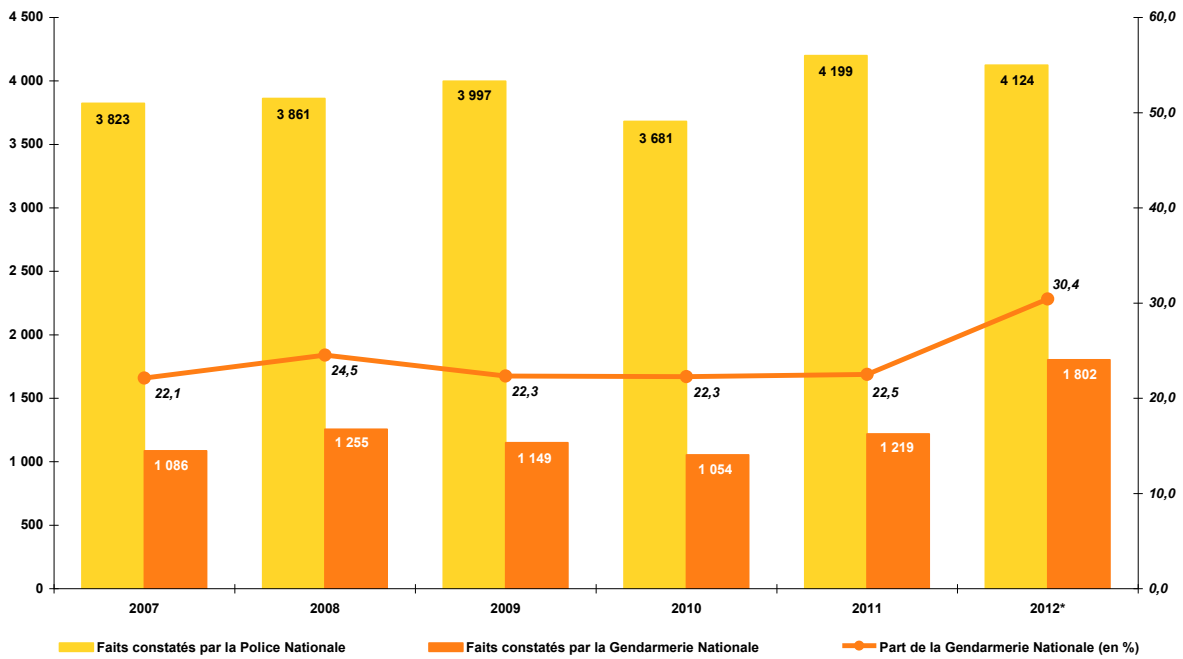

Source : État 4001 annuel, DCPJ ; Traitements ONDRP

Graphique 29.b Les variations du nombre de faits constatés de **Harcèlements sexuels et autres agressions sexuelles** sur des majeur(e)s enregistrés par la police nationale ou par la gendarmerie nationale en France métropolitaine de 2007 à 2012*

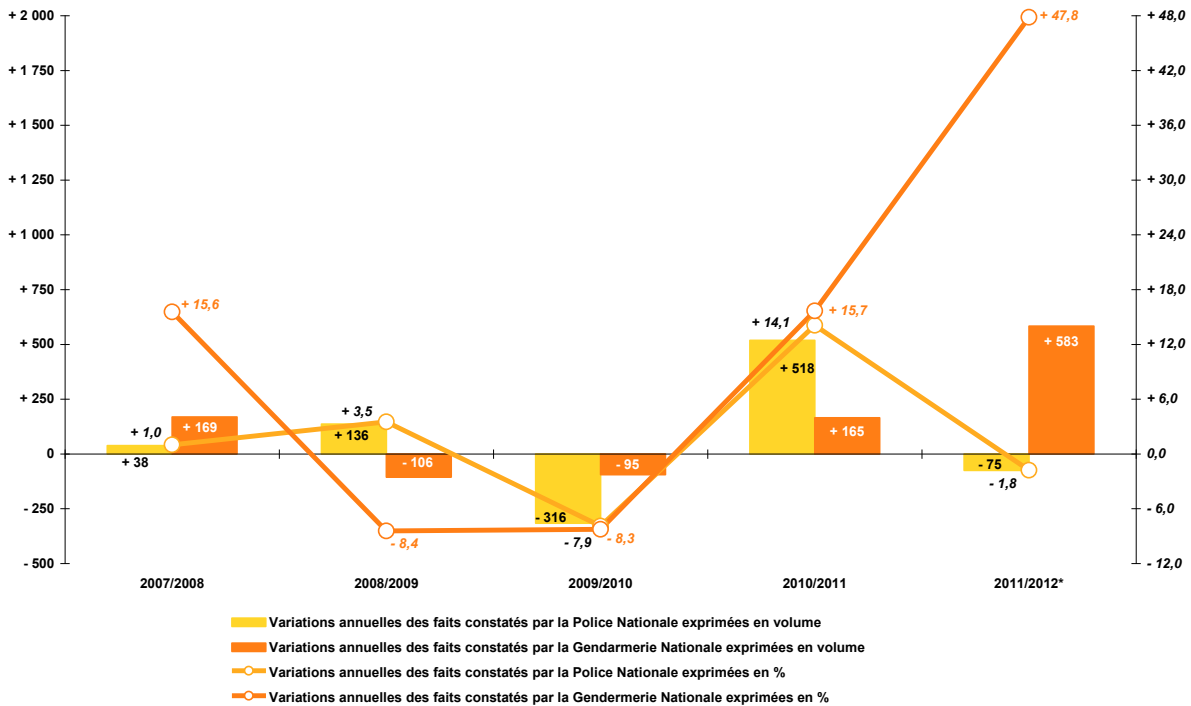

Source : État 4001 annuel, DCPJ ; Traitements ONDRP

Tableau 29. Données des graphiques 29.a et 29.b sur les faits constatés de **Harcèlements sexuels et autres agressions sexuelles sur des majeur(e)s enregistrés par la police nationale ou par la gendarmerie nationale en France métropolitaine de 2007 à 2012***

Harcèlements sexuels et autres agressions sexuelles contre sur des majeur(e)s enregistrés en France métropolitaine	2007	2008	2009	2010	2011	2012*
Faits constatés par la Police Nationale	3 823	3 861	3 997	3 681	4 199	4 124
Variations annuelles						
En volume		+ 38	+ 136	- 316	+ 518	- 75
En %		+ 1,0	+ 3,5	- 7,9	+ 14,1	- 1,8
Faits constatés par la Gendarmerie Nationale	1 086	1 255	1 149	1 054	1 219	1 802
Variations annuelles						
En volume		+ 169	- 106	- 95	+ 165	+ 583
En %		+ 15,6	- 8,4	- 8,3	+ 15,7	+ 47,8
Part des faits constatés par la Gendarmerie nationale (en %)	22,1	24,5	22,3	22,3	22,5	30,4

Source : État 4001 annuel, DCPJ ; Traitements ONDRP

Graphique 30.a Les faits constatés de Harcèlements sexuels et autres agressions sexuelles sur des mineur(e)s enregistrés par la police nationale ou par la gendarmerie nationale en France métropolitaine de 2007 à 2012* – Part des faits constatés enregistrés par la gendarmerie nationale

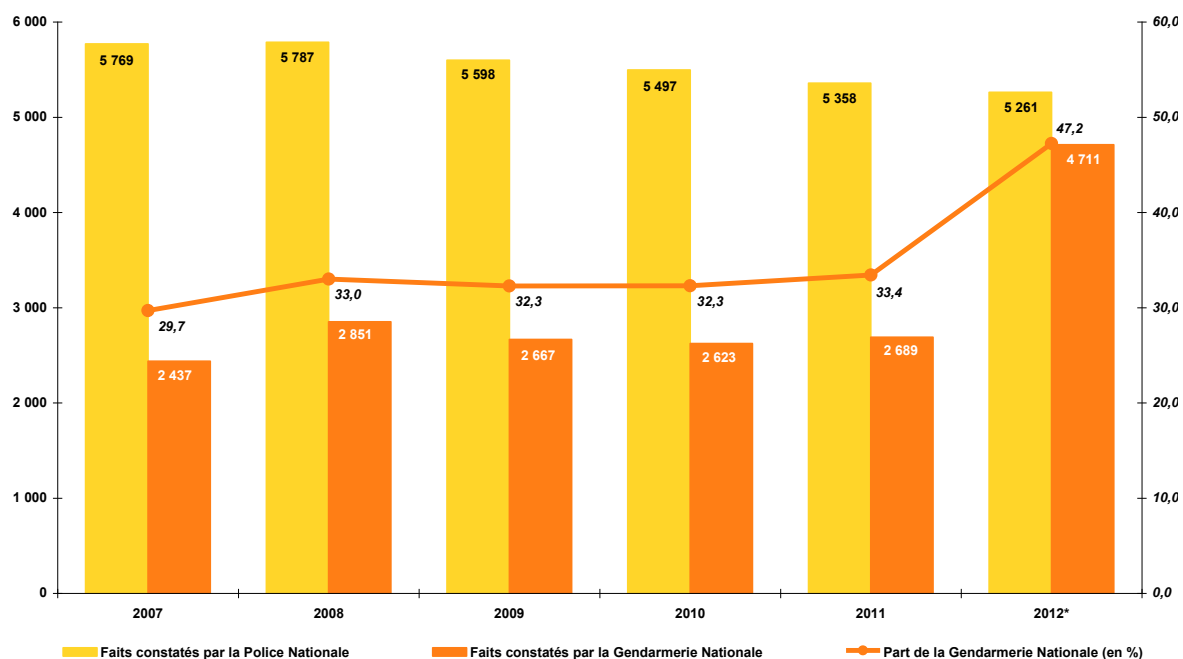

Source : État 4001 annuel, DCPJ ; Traitements ONDRP

Graphique 30.b Les variations du nombre de faits constatés de Harcèlements sexuels et autres agressions sexuelles sur des mineur(e)s enregistrés par la police nationale ou par la gendarmerie nationale en France métropolitaine de 2007 à 2012*

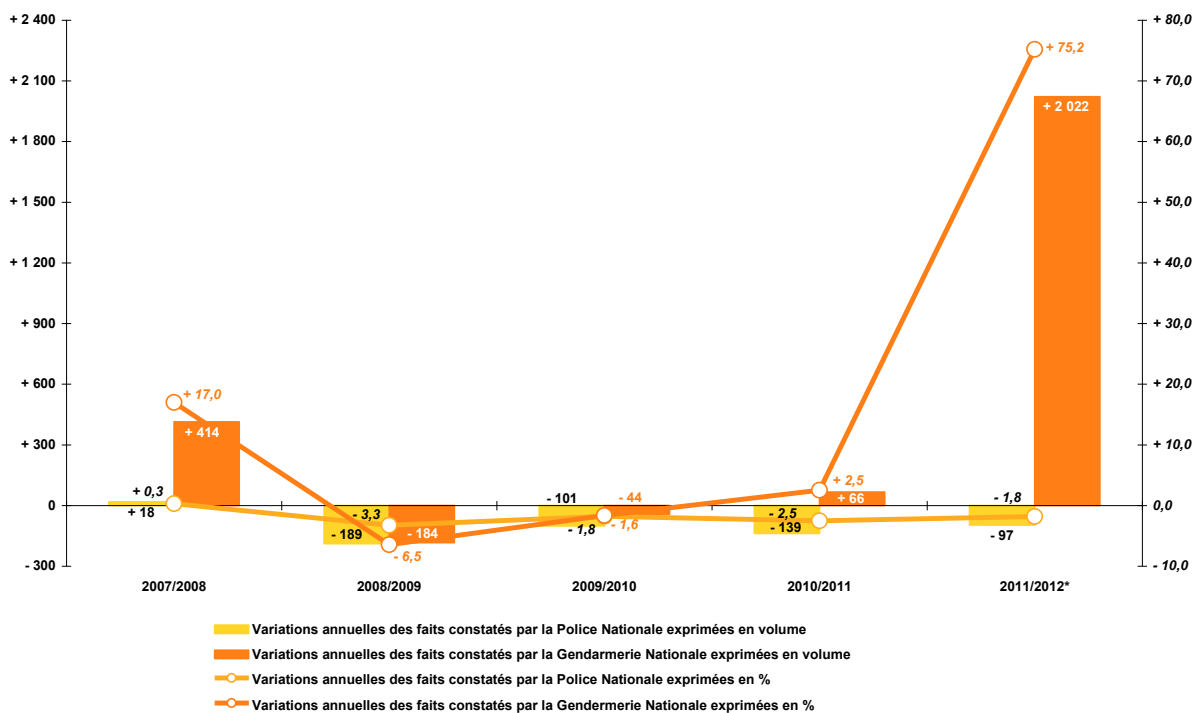

Source : État 4001 annuel, DCPJ ; Traitements ONDRP

Tableau 30. Données des graphiques 30.a et 30.b sur les faits constatés de **Harcèlements sexuels et autres agressions sexuelles sur des mineur(e)s enregistrés par la police nationale ou par la gendarmerie nationale en France métropolitaine de 2007 à 2012***

Harcèlements sexuels et autres agressions sexuelles contre sur des mineur(e)s enregistrés en France métropolitaine	2007	2008	2009	2010	2011	2012*
Faits constatés par la Police Nationale	5 769	5 787	5 598	5 497	5 358	5 261
Variations annuelles						
En volume		+ 18	- 189	- 101	- 139	- 97
En %		+ 0,3	- 3,3	- 1,8	- 2,5	- 1,8
Faits constatés par la Gendarmerie Nationale	2 437	2 851	2 667	2 623	2 689	4 711
Variations annuelles						
En volume		+ 414	- 184	- 44	+ 66	+ 2 022
En %		+ 17,0	- 6,5	- 1,6	+ 2,5	+ 75,2
Part des faits constatés par la Gendarmerie nationale (en %)	29,7	33,0	32,3	32,3	33,4	47,2

Source : État 4001 annuel, DCPJ ; Traitements ONDRP

2.3 Les faits constatés de Menaces et chantages

Graphique 31.a Les faits constatés de **Menaces et chantages** enregistrés par la police nationale ou par la gendarmerie nationale en France métropolitaine de 2007 à 2012* – Part des faits constatés enregistrés par la gendarmerie nationale

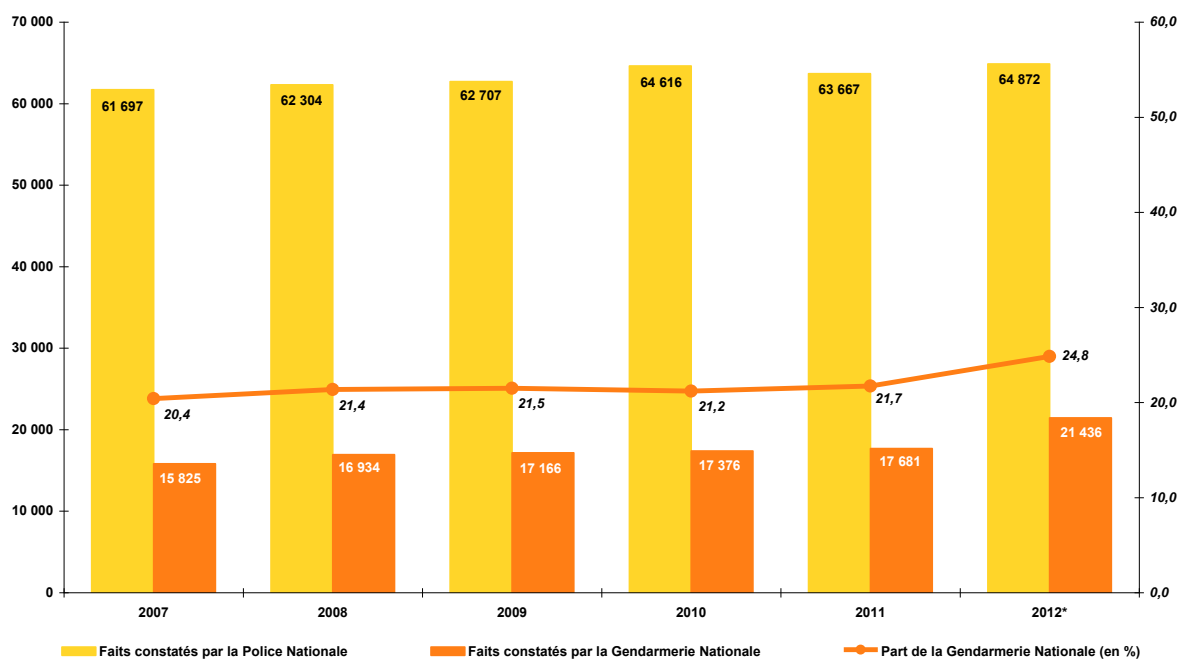

Source : État 4001 annuel, DCPJ ; Traitements ONDRP

Graphique 31.b Les variations du nombre de faits constatés de **Menaces et chantages** enregistrés par la police nationale ou par la gendarmerie nationale en France métropolitaine de 2007 à 2012*

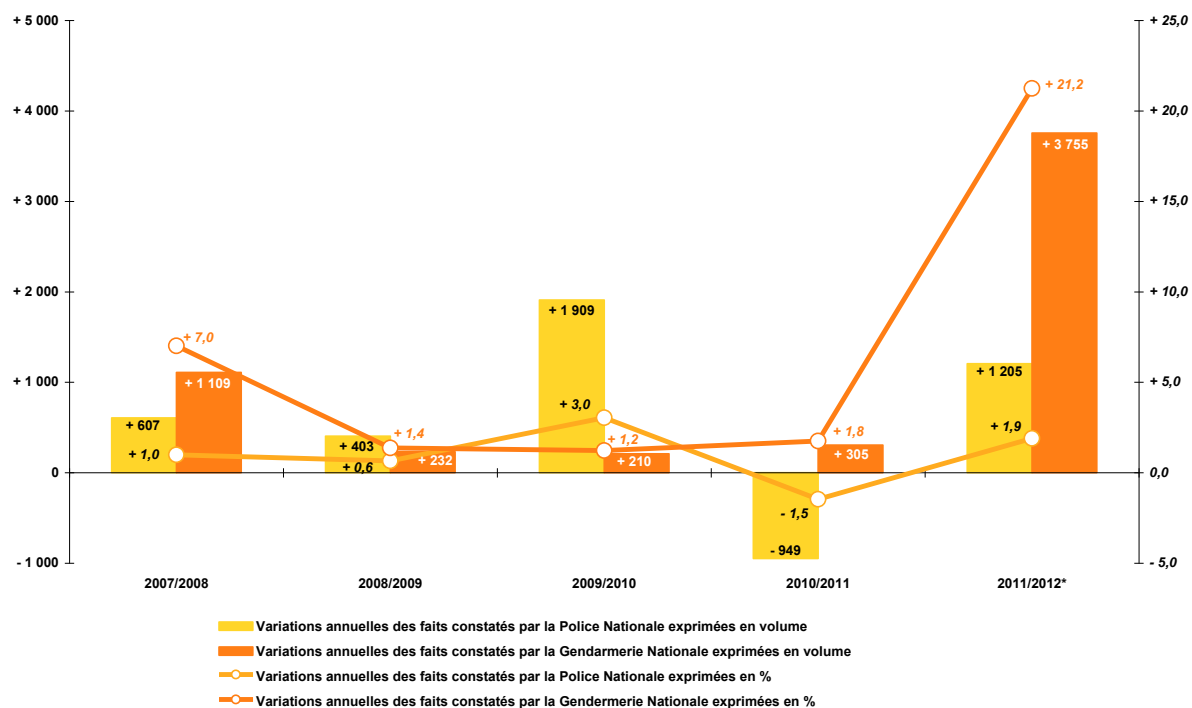

Source : État 4001 annuel, DCPJ ; Traitements ONDRP

Tableau 31.a Données des graphiques 31.a et 31.b sur les faits constatés de **Menaces et chantages** enregistrés par la police nationale ou par la gendarmerie nationale en France métropolitaine de 2007 à 2012*

Menaces et chantages enregistrés en France métropolitaine	2007	2008	2009	2010	2011	2012*
Faits constatés par la Police Nationale	61 697	62 304	62 707	64 616	63 667	64 872
Variations annuelles						
En volume		+ 607	+ 403	+ 1 909	- 949	+ 1 205
En %		+ 1,0	+ 0,6	+ 3,0	- 1,5	+ 1,9
Faits constatés par la Gendarmerie Nationale	15 825	16 934	17 166	17 376	17 681	21 436
Variations annuelles						
En volume		+ 1 109	+ 232	+ 210	+ 305	+ 3 755
En %		+ 7,0	+ 1,4	+ 1,2	+ 1,8	+ 21,2
Part des faits constatés par la Gendarmerie nationale (en %)	20,4	21,4	21,5	21,2	21,7	24,8

Source : État 4001 annuel, DCPJ ; Traitements ONDRP

* Pour certains index d'infraction de la nomenclature d'enregistrement des crimes et délits non routiers, l'ONDRP considère que les nombres de faits constatés en 2012 par la gendarmerie nationale ne peuvent pas être comparés à ceux qui l'ont été de 2007 à 2011 (Voir Méthodologie du bulletin annuel de l'ONDRP sur la délinquance enregistrée en 2012 »).

Tableau 31.b Les faits constatés de **Menaces et chantages** enregistrés par la police nationale ou par la gendarmerie nationale en France métropolitaine de 2007 à 2012* par type d'infractions

Menaces et chantages	2007	2008	2009	2010	2011	2012*
Faits constatés par la Police Nationale	61 697	62 304	62 707	64 616	63 667	64 872
Menaces ou chantages pour extorsion de fonds	8 814	7 903	7 610	8 221	7 534	7 259
Menaces ou chantages dans un autre but	52 883	54 401	55 097	56 395	56 133	57 613
Faits constatés par la Gendarmerie Nationale	15 825	16 934	17 166	17 376	17 681	21 436
Menaces ou chantages pour extorsion de fonds	1 485	1 589	1 658	1 627	1 768	2 111
Menaces ou chantages dans un autre but	14 340	15 345	15 508	15 749	15 913	19 325

Source : État 4001 annuel, DCPJ ; Traitements ONDRP

* Pour certains index d'infraction de la nomenclature d'enregistrement des crimes et délits non routiers, l'ONDRP considère que les nombres de faits constatés en 2012 par la gendarmerie nationale ne peuvent pas être comparés à ceux qui l'ont été de 2007 à 2011 (Voir Méthodologie du bulletin annuel de l'ONDRP sur la délinquance enregistrée en 2012 »).

Tableaux détaillés sur les faits constatés de crimes et délits non routiers

Tableau PN1.a Les faits constatés d'Atteintes aux biens enregistrés par la Police Nationale en France métropolitaine de 2007 à 2012

Index	Faits constatés par la Police Nationale en France métropolitaine	2007	2008	2009	2010	2011	2012
	Atteintes aux biens	1 708 556	1 600 173	1 583 688	1 556 764	1 516 794	1 510 943
	Vols sans violence	1 206 952	1 128 576	1 127 062	1 117 013	1 110 152	1 113 695
	Vols liés aux véhicules à moteurs	476 991	437 177	428 993	408 434	377 873	366 551
35	Vols d'automobiles	90 490	82 302	78 875	75 635	73 760	70 445
37	Vols à la roulotte	210 857	190 229	190 515	184 829	166 476	162 878
38	Vols d'accessoires sur véhicules à moteur immatriculés	114 065	103 531	98 671	91 408	82 505	80 895
36	Vols de véhicules motorisés à 2 roues	61 442	60 965	60 827	56 432	55 012	52 197
34	Vols de véhicules de transport avec fret	137	150	105	130	120	136
	Cambriolages	193 771	180 422	185 386	188 867	197 579	201 926
27	Cambriolages de locaux d'habitations principales	99 745	98 431	105 605	110 651	126 832	132 834
28	Cambriolages de résidences secondaires	2 234	1 936	2 249	2 442	2 399	2 568
29	Cambriolages de locaux industriels, commerciaux ou financiers	45 656	38 602	37 588	37 963	33 561	30 346
30	Cambriolages d'autres lieux	46 136	41 453	39 944	37 811	34 787	36 178
	Vols simples contre particulier (hors vols liés aux véhicules à moteur)	420 591	394 249	396 008	402 151	418 628	431 310
32	Vols à la tire	75 121	68 330	69 312	71 721	71 630	77 738
42	Autres vols simples contre des particuliers dans des locaux privés	114 714	106 483	107 190	106 418	107 512	102 860
43	Autres vols simples contre des particuliers dans des locaux ou lieux publics	230 756	219 436	219 506	224 012	239 486	250 712
	Autres vols sans violence	115 599	116 728	116 675	117 561	116 072	113 908
31	Vols avec entrée par ruse en tous lieux	5 889	5 640	5 800	5 138	5 840	5 918
33	Vols à l'étalage	50 668	52 443	58 569	60 035	56 092	56 906
39	Vols simples sur chantier	6 480	6 629	5 890	7 229	7 594	6 619
40	Vols simples sur exploitations agricoles	108	134	113	129	133	114
41	Autres vols simples contre des établissements publics ou privés	52 454	51 882	46 303	45 030	46 413	44 351
	Vols avec violences	105 054	98 537	104 092	112 215	111 943	113 327
	Vols à main armée	4 173	4 793	5 495	4 662	4 321	4 044
15	Vols à main armée contre des établissements financiers	342	352	302	240	183	186
16	Vols à main armée contre des établissements industriels ou commerciaux	2 405	2 906	3 457	2 905	2 547	2 404
17	Vols à main armée contre des entreprises de transports de fonds	33	25	25	36	52	41
18	Vols à main armée contre des particuliers à leur domicile	265	347	388	398	384	365
19	Autres vols à main armée	1 128	1 163	1 323	1 083	1 155	1 048
	Vols avec armes blanches	8 570	7 539	7 842	8 242	7 740	7 248
20	Vols avec armes blanches contre des établissements financiers, commerciaux ou industriels	664	692	885	968	842	772
21	Vols avec armes blanches contre des particuliers à leur domicile	461	413	472	519	516	446
22	Autres vols avec armes blanches	7 445	6 434	6 485	6 755	6 382	6 030
	Vols violents sans arme	92 311	86 205	90 755	99 311	99 882	102 035
23	Vols violents sans arme contre des établissements financiers, commerciaux ou industriels	654	601	684	689	608	540
24	Vols violents sans arme contre des particuliers à leur domicile	793	841	877	930	835	914
25	Vols violents sans arme contre des femmes sur voie publique ou autre lieu public	42 242	39 450	42 299	47 951	48 491	52 321
26	Vols violents sans arme contre d'autres victimes	48 622	45 313	46 895	49 741	49 948	48 260
	Destructions, dégradations	396 550	373 060	352 534	327 536	294 699	283 921
62	Incendies volontaires de biens publics	4 654	4 031	4 102	3 974	3 647	3 029
63	Incendies volontaires de biens privés	34 772	30 287	33 500	31 543	29 015	26 731
64	Attentats à l'explosif contre des biens publics	64	32	21	25	15	11
65	Attentats à l'explosif contre des biens privés	71	50	35	54	40	86
66	Autres destructions et dégradations de biens publics	27 458	27 206	25 655	24 341	21 453	21 378
67	Autres destructions et dégradations de biens privés	126 499	121 451	115 515	108 863	102 184	103 517
68	Destructions et dégradations de véhicules privés	203 032	190 003	173 706	158 736	138 345	129 169

Champ : Police Nationale

Source : État 4001 annuel, DCPJ ; Traitements ONDRP



Tableau PN1.b Les variations annuelles exprimées en volume des faits constatés d'Atteintes aux biens enregistrés par la Police Nationale en France métropolitaine de 2007 à 2012

Index	Variations annuelles en volume des Faits constatés par la Police Nationale en France métropolitaine	2007/2008	2008/2009	2009/2010	2010/2011	2011/2012
		Atteintes aux biens	- 108 383	- 16 485	- 26 924	- 39 970
Vols sans violence		- 78 376	- 1 514	- 10 049	- 6 861	+ 3 543
Vols liés aux véhicules à moteurs		- 39 814	- 8 184	- 20 559	- 30 561	- 11 322
35 Vols d'automobiles		- 8 188	- 3 427	- 3 240	- 1 875	- 3 315
37 Vols à la roulotte		- 20 628	+ 286	- 5 686	- 18 353	- 3 598
38 Vols d'accessoires sur véhicules à moteur immatriculés		- 10 534	- 4 860	- 7 263	- 8 903	- 1 610
36 Vols de véhicules motorisés à 2 roues		- 477	- 138	- 4 395	- 1 420	- 2 815
34 Vols de véhicules de transport avec fret		+ 13	- 45	+ 25	- 10	+ 16
Cambriolages		- 13 349	+ 4 964	+ 3 481	+ 8 712	+ 4 347
27 Cambriolages de locaux d'habitations principales		- 1 314	+ 7 174	+ 5 046	+ 16 181	+ 6 002
28 Cambriolages de résidences secondaires		- 298	+ 313	+ 193	- 43	+ 169
29 Cambriolages de locaux industriels, commerciaux ou financiers		- 7 054	- 1 014	+ 375	- 4 402	- 3 215
30 Cambriolages d'autres lieux		- 4 683	- 1 509	- 2 133	- 3 024	+ 1 391
Vols simples contre particulier (hors vols liés aux véhicules à moteur)		- 26 342	+ 1 759	+ 6 143	+ 16 477	+ 12 682
32 Vols à la tire		- 6 791	+ 982	+ 2 409	- 91	+ 6 108
42 Autres vols simples contre des particuliers dans des locaux privés		- 8 231	+ 707	- 772	+ 1 094	- 4 652
43 Autres vols simples contre des particuliers dans des locaux ou lieux publics		- 11 320	+ 70	+ 4 506	+ 15 474	+ 11 226
Autres vols sans violence		+ 1 129	- 53	+ 886	- 1 489	- 2 164
31 Vols avec entrée par ruse en tous lieux		- 249	+ 160	- 662	+ 702	+ 78
33 Vols à l'étalage		+ 1 775	+ 1 466	+ 1 466	- 3 943	+ 814
39 Vols simples sur chantier		+ 149	- 739	+ 1 339	+ 365	- 975
40 Vols simples sur exploitations agricoles		+ 26	- 21	+ 16	+ 4	- 19
41 Autres vols simples contre des établissements publics ou privés		- 572	- 5 579	- 1 273	+ 1 383	- 2 062
Vols avec violences		- 6 517	+ 5 555	+ 8 123	- 272	+ 1 384
Vols à main armée		+ 620	+ 702	- 833	- 341	- 277
15 Vols à main armée contre des établissements financiers		+ 10	- 50	- 62	- 57	+ 3
16 Vols à main armée contre des établissements industriels ou commerciaux		+ 501	+ 551	- 552	- 358	- 143
17 Vols à main armée contre des entreprises de transports de fonds		- 8	0	+ 11	+ 16	- 11
18 Vols à main armée contre des particuliers à leur domicile		+ 82	+ 41	+ 10	- 14	- 19
19 Autres vols à main armée		+ 35	+ 160	- 240	+ 72	- 107
Vols avec armes blanches		- 1 031	+ 303	+ 400	- 502	- 492
20 Vols avec armes blanches contre des établissements financiers, commerciaux ou industriels		+ 28	+ 193	+ 83	- 126	- 70
21 Vols avec armes blanches contre des particuliers à leur domicile		- 48	+ 59	+ 47	- 3	- 70
22 Autres vols avec armes blanches		- 1 011	+ 51	+ 270	- 373	- 352
Vols violents sans arme		- 6 106	+ 4 550	+ 8 556	+ 571	+ 2 153
23 Vols violents sans arme contre des établissements financiers, commerciaux ou industriels		- 53	+ 83	+ 5	- 81	- 68
24 Vols violents sans arme contre des particuliers à leur domicile		+ 48	+ 36	+ 53	- 95	+ 79
25 Vols violents sans arme contre des femmes sur voie publique ou autre lieu public		- 2 792	+ 2 849	+ 5 652	+ 540	+ 3 830
26 Vols violents sans arme contre d'autres victimes		- 3 309	+ 1 582	+ 2 846	+ 207	- 1 688
Destructions, dégradations		- 23 490	- 20 526	- 24 998	- 32 837	- 10 778
62 Incendies volontaires de biens publics		- 623	+ 71	- 128	- 327	- 618
63 Incendies volontaires de biens privés		- 4 485	+ 3 213	- 1 957	- 2 528	- 2 284
64 Attentats à l'explosif contre des biens publics		- 32	- 11	+ 4	- 10	- 4
65 Attentats à l'explosif contre des biens privés		- 21	- 15	+ 19	- 14	+ 46
66 Autres destructions et dégradations de biens publics		- 252	- 1 551	- 1 314	- 2 888	- 75
67 Autres destructions et dégradations de biens privés		- 5 048	- 5 936	- 6 652	- 6 679	+ 1 333
68 Destructions et dégradations de véhicules privés		- 13 029	- 16 297	- 14 970	- 20 391	- 9 176

Champ : Police Nationale

Source : État 4001 annuel, DCPJ ; Traitements ONDRP

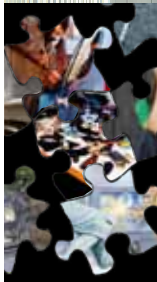
Tableau PN1.c Les variations annuelles exprimées en pourcentage des faits constatés d'Atteintes aux biens enregistrés par la Police Nationale en France métropolitaine de 2007 à 2012

Index	Variations annuelles en pourcentage** (en %) des Faits constatés par la Police Nationale en France métropolitaine	2007/2008	2008/2009	2009/2010	2010/2011	2011/2012
		Atteintes aux biens	- 6,3	- 1,0	- 1,7	- 2,6
Vols sans violence		- 6,5	- 0,1	- 0,9	- 0,6	+ 0,3
Vols liés aux véhicules à moteurs		- 8,3	- 1,9	- 4,8	- 7,5	- 3,0
35 Vols d'automobiles		- 9,0	- 4,2	- 4,1	- 2,5	- 4,5
37 Vols à la roulotte		- 9,8	+ 0,2	- 3,0	- 9,9	- 2,2
38 Vols d'accessoires sur véhicules à moteur immatriculés		- 9,2	- 4,7	- 7,4	- 9,7	- 2,0
36 Vols de véhicules motorisés à 2 roues		- 0,8	- 0,2	- 7,2	- 2,5	- 5,1
34 Vols de véhicules de transport avec fret		+ 9,5	- 30,0	+ 23,8	- 7,7	+ 13,3
Cambriolages		- 6,9	+ 2,8	+ 1,9	+ 4,6	+ 2,2
27 Cambriolages de locaux d'habitations principales		- 1,3	+ 7,3	+ 4,8	+ 14,6	+ 4,7
28 Cambriolages de résidences secondaires		- 13,3	+ 16,2	+ 8,6	- 1,8	+ 7,0
29 Cambriolages de locaux industriels, commerciaux ou financiers		- 15,5	- 2,6	+ 1,0	- 11,6	- 9,6
30 Cambriolages d'autres lieux		- 10,2	- 3,6	- 5,3	- 8,0	+ 4,0
Vols simples contre particulier (hors vols liés aux véhicules à moteur)		- 6,3	+ 0,4	+ 1,6	+ 4,1	+ 3,0
32 Vols à la tire		- 9,0	+ 1,4	+ 3,5	- 0,1	+ 8,5
42 Autres vols simples contre des particuliers dans des locaux privés		- 7,2	+ 0,7	- 0,7	+ 1,0	- 4,3
43 Autres vols simples contre des particuliers dans des locaux ou lieux publics		- 4,9	+ 0,0	+ 2,1	+ 6,9	+ 4,7
Autres vols sans violence		+ 1,0	- 0,0	+ 0,8	- 1,3	- 1,9
31 Vols avec entrée par ruse en tous lieux		- 4,2	+ 2,8	- 11,4	+ 13,7	+ 1,3
33 Vols à l'étalage		+ 3,5	+ 11,7	+ 2,5	- 6,6	+ 1,5
39 Vols simples sur chantier		+ 2,3	- 11,1	+ 22,7	+ 5,0	- 12,8
40 Vols simples sur exploitations agricoles		+ 24,1	- 15,7	+ 14,2	+ 3,1	- 14,3
41 Autres vols simples contre des établissements publics ou privés		- 1,1	- 10,8	- 2,7	+ 3,1	- 1,4
Vols avec violences		- 6,2	+ 5,6	+ 7,8	- 0,2	+ 1,2
Vols à main armée		+ 14,9	+ 14,6	- 15,2	- 7,3	- 6,4
15 Vols à main armée contre des établissements financiers		+ 2,9	- 14,2	- 20,5	- 23,8	+ 1,6
16 Vols à main armée contre des établissements industriels ou commerciaux		+ 20,8	+ 19,0	- 16,0	- 12,3	- 5,6
17 Vols à main armée contre des entreprises de transports de fonds		- 24,2	0,0	+ 44,0	+ 44,4	- 21,2
18 Vols à main armée contre des particuliers à leur domicile		+ 30,9	+ 11,8	+ 2,6	- 3,5	- 4,9
19 Autres vols à main armée		+ 3,1	+ 13,8	- 18,1	+ 6,6	- 9,3
Vols avec armes blanches		- 12,0	+ 4,0	+ 5,1	- 6,1	- 6,4
20 Vols avec armes blanches contre des établissements financiers, commerciaux ou industriels		+ 4,2	+ 27,9	+ 9,4	- 13,0	- 8,3
21 Vols avec armes blanches contre des particuliers à leur domicile		- 10,4	+ 14,3	+ 10,0	- 0,6	- 13,6
22 Autres vols avec armes blanches		- 13,6	+ 0,8	+ 4,2	- 5,5	- 5,5
Vols violents sans arme		- 6,6	+ 5,3	+ 9,4	+ 0,6	+ 2,2
23 Vols violents sans arme contre des établissements financiers, commerciaux ou industriels		- 8,1	+ 13,8	+ 0,7	- 11,8	- 11,2
24 Vols violents sans arme contre des particuliers à leur domicile		+ 6,1	+ 4,3	+ 6,0	- 10,2	+ 9,5
25 Vols violents sans arme contre des femmes sur voie publique ou autre lieu public		- 6,6	+ 7,2	+ 13,4	+ 1,1	+ 7,9
26 Vols violents sans arme contre d'autres victimes		- 6,8	+ 3,5	+ 6,1	+ 0,4	- 3,4
Destructions, dégradations		- 5,9	- 5,5	- 7,1	- 10,0	- 3,7
62 Incendies volontaires de biens publics		- 13,4	+ 1,8	- 3,1	- 8,2	- 16,9
63 Incendies volontaires de biens privés		- 12,9	+ 10,6	- 5,8	- 8,0	- 7,9
64 Attentats à l'explosif contre des biens publics		- 50,0	- 34,4	+ 19,0	-	-
65 Attentats à l'explosif contre des biens privés		- 29,6	- 30,0	+ 54,3	- 25,9	+ 115,0
66 Autres destructions et dégradations de biens publics		- 0,9	- 5,7	- 5,1	- 11,9	- 0,3
67 Autres destructions et dégradations de biens privés		- 4,0	- 4,9	- 5,8	- 6,1	+ 1,3
68 Destructions et dégradations de véhicules privés		- 6,4	- 8,6	- 8,6	- 12,8	- 6,6

Champ : Police Nationale

Source : État 4001 annuel, DCPJ ; Traitements ONDRP

** Lorsque le nombre de faits constatés (voir Tableau PN1.a) de l'index considéré est trop faible (moins de 20 faits, selon le seuil choisi), la variation exprimée en % n'est pas proposée car elle n'est pas significative.

Tableau GN1.a Les faits constatés d'Atteintes aux biens enregistrés par la Gendarmerie Nationale en France métropolitaine de 2007 à 2012*

Index	Faits constatés par la Gendarmerie Nationale en France métropolitaine	2007	2008	2009	2010	2011	2012*
	Atteintes aux biens	654 963	643 325	643 961	627 696	629 685	654 807
	Vols sans violence	581 287	570 667	576 681	565 942	573 480	590 064
	Vols liés aux véhicules à moteurs	217 990	203 223	200 809	185 703	174 252	179 404
35	Vols d'automobiles	52 640	48 775	48 867	45 616	42 472	40 860
37	Vols à la roulotte	113 215	99 822	97 518	86 601	80 157	80 859
38	Vols d'accessoires sur véhicules à moteur immatriculés	32 186	35 334	35 151	36 103	36 303	43 123
36	Vols de véhicules motorisés à 2 roues	19 687	19 064	19 085	17 223	15 159	14 352
34	Vols de véhicules de transport avec fret	262	228	188	160	161	210
	Cambriolages	118 613	117 751	125 914	127 217	135 759	150 700
27	Cambriolages de locaux d'habitations principales	50 879	53 306	58 545	61 846	75 166	86 240
28	Cambriolages de résidences secondaires	12 922	12 577	13 009	11 585	11 874	12 448
29	Cambriolages de locaux industriels, commerciaux ou financiers	34 911	31 678	33 298	33 426	29 901	29 793
30	Cambriolages d'autres lieux	19 901	20 190	21 062	20 360	18 818	22 219
	Vols simples contre particulier (hors vols liés aux véhicules à moteur)	186 585	187 351	190 900	190 610	197 530	192 525
32	Vols à la tire	20 732	19 403	19 088	17 518	17 229	23 004
42	Autres vols simples contre des particuliers dans des locaux privés	81 638	85 250	87 674	86 660	89 497	79 680
43	Autres vols simples contre des particuliers dans des locaux ou lieux publics	84 215	82 698	84 138	86 432	90 804	89 841
	Autres vols sans violence	58 099	62 342	59 058	62 412	65 939	67 435
31	Vols avec entrée par ruse en tous lieux	3 964	3 931	3 318	2 732	2 717	2 043
33	Vols à l'étalage	9 710	10 281	10 715	10 729	11 437	12 913
39	Vols simples sur chantier	10 532	11 016	9 372	10 464	10 867	9 752
40	Vols simples sur exploitations agricoles	6 161	7 420	6 840	7 489	8 469	9 750
41	Autres vols simples contre des établissements publics ou privés	27 732	29 694	28 813	30 998	32 449	32 977
	Vols avec violences	7 831	8 096	8 673	8 823	9 023	10 487
	Vols à main armée	1 121	1 314	1 579	1 536	1 405	1 277
15	Vols à main armée contre des établissements financiers	74	77	95	96	53	44
16	Vols à main armée contre des établissements industriels ou commerciaux	502	596	769	728	659	694
17	Vols à main armée contre des entreprises de transports de fonds	12	5	4	6	11	2
18	Vols à main armée contre des particuliers à leur domicile	200	260	285	276	305	255
19	Autres vols à main armée	333	376	426	430	377	282
	Vols avec armes blanches	1 327	1 210	1 248	1 271	1 199	1 116
20	Vols avec armes blanches contre des établissements financiers, commerciaux ou industriels	161	160	238	242	252	244
21	Vols avec armes blanches contre des particuliers à leur domicile	155	164	188	181	177	187
22	Autres vols avec armes blanches	1 011	886	822	848	770	685
	Vols violents sans arme	5 383	5 572	5 846	6 016	6 419	8 094
23	Vols violents sans arme contre des établissements financiers, commerciaux ou industriels	207	225	234	234	214	241
24	Vols violents sans arme contre des particuliers à leur domicile	526	531	555	544	568	510
25	Vols violents sans arme contre des femmes sur voie publique ou autre lieu public	1 758	1 913	1 997	2 095	2 333	3 022
26	Vols violents sans arme contre d'autres victimes	2 892	2 903	3 060	3 143	3 304	4 321
	Destructions, dégradations	65 845	64 562	58 607	52 931	47 182	54 256
62	Incendies volontaires de biens publics	1 379	1 414	1 593	1 486	1 365	1 275
63	Incendies volontaires de biens privés	5 227	5 353	6 387	6 565	6 217	6 348
64	Attentats à l'explosif contre des biens publics	37	12	11	5	7	2
65	Attentats à l'explosif contre des biens privés	134	73	57	61	48	59
66	Autres destructions et dégradations de biens publics	16 744	17 672	17 036	15 860	14 178	13 922
67	Autres destructions et dégradations de biens privés	22 339	21 765	18 757	16 288	14 798	15 415
68	Destructions et dégradations de véhicules privés	19 985	18 273	14 766	12 666	10 569	17 235

Champ : Gendarmerie Nationale

Source : État 4001 annuel, DCPJ ; Traitements ONDRP

* Pour certains index d'infraction de la nomenclature d'enregistrement des crimes et délits non routiers, l'ONDRP considère que les nombres de faits constatés en 2012 par la gendarmerie nationale ne peuvent pas être comparés à ceux qui l'ont été de 2007 à 2011 (Voir Méthodologie du bulletin annuel de l'ONDRP sur la délinquance enregistrés en 2012 »).

Tableau GN1.b Les variations annuelles exprimées en volume des faits constatés d'Atteintes aux biens enregistrés par la Gendarmerie Nationale en France métropolitaine de 2007 à 2012*

Index	Variations annuelles en volume des Faits constatés par la Gendarmerie Nationale en France métropolitaine	2007/2008	2008/2009	2009/2010	2010/2011	2011/2012*
	Atteintes aux biens	- 11 638	+ 636	- 16 265	+ 1 989	+ 25 122
	Vois sans violence	- 10 620	+ 6 014	- 10 739	+ 7 538	+ 16 584
	Vois liés aux véhicules à moteurs	- 14 767	- 2 414	- 15 106	- 11 451	+ 5 152
35	Vois d'automobiles	- 3 865	+ 92	- 3 251	- 3 144	- 1 612
37	Vois à la roulotte	- 13 393	- 2 304	- 10 917	- 6 444	+ 702
38	Vois d'accessoires sur véhicules à moteur immatriculés	+ 3 148	- 183	+ 952	+ 200	+ 6 820
36	Vois de véhicules motorisés à 2 roues	- 623	+ 21	- 1 862	- 2 064	- 807
34	Vois de véhicules de transport avec fret	- 34	- 40	- 28	+ 1	+ 49
	Cambriolages	- 862	+ 8 163	+ 1 303	+ 8 542	+ 14 941
27	Cambriolages de locaux d'habitations principales	+ 2 427	+ 5 239	+ 3 301	+ 13 320	+ 11 074
28	Cambriolages de résidences secondaires	- 345	+ 432	- 1 424	+ 289	+ 574
29	Cambriolages de locaux industriels, commerciaux ou financiers	- 3 233	+ 1 620	+ 128	- 3 525	- 108
30	Cambriolages d'autres lieux	+ 289	+ 872	- 702	- 1 542	+ 3 401
	Vois simples contre particulier (hors vois liés aux véhicules à moteur)	+ 766	+ 3 549	- 290	+ 6 920	- 5 005
32	Vois à la tire	- 1 329	- 315	- 1 570	- 289	+ 5 775
42	Autres vois simples contre des particuliers dans des locaux privés	+ 3 612	+ 2 424	- 1 014	+ 2 837	- 9 817
43	Autres vois simples contre des particuliers dans des locaux ou lieux publics	- 1 517	+ 1 440	+ 2 294	+ 4 372	- 963
	Autres vois sans violence	+ 4 243	- 3 284	+ 3 354	+ 3 527	+ 1 496
31	Vois avec entrée par ruse en tous lieux	- 33	- 613	- 586	- 15	- 674
33	Vois à l'étalage	+ 571	+ 434	+ 14	+ 708	+ 1 476
39	Vois simples sur chantier	+ 484	- 1 644	+ 1 092	+ 403	- 1 115
40	Vois simples sur exploitations agricoles	+ 1 259	- 580	+ 649	+ 980	+ 1 281
41	Autres vois simples contre des établissements publics ou privés	+ 1 962	- 881	+ 2 185	+ 1 451	+ 528
	Vois avec violences	+ 265	+ 577	+ 150	+ 200	+ 1 464
	Vois à main armée	+ 193	+ 265	- 43	- 131	- 128
15	Vois à main armée contre des établissements financiers	+ 3	+ 18	+ 1	- 43	- 9
16	Vois à main armée contre des établissements industriels ou commerciaux	+ 94	+ 173	- 41	- 69	+ 35
17	Vois à main armée contre des entreprises de transports de fonds	- 7	- 1	+ 2	+ 5	- 9
18	Vois à main armée contre des particuliers à leur domicile	+ 60	+ 25	- 9	+ 29	- 50
19	Autres vois à main armée	+ 43	+ 50	+ 4	- 53	- 95
	Vois avec armes blanches	- 117	+ 38	+ 23	- 72	- 83
20	Vois avec armes blanches contre des établissements financiers, commerciaux ou industriels	- 1	+ 78	+ 4	+ 10	- 8
21	Vois avec armes blanches contre des particuliers à leur domicile	+ 9	+ 24	- 7	- 4	+ 10
22	Autres vois avec armes blanches	- 125	- 64	+ 26	- 78	- 85
	Vois violents sans arme	+ 189	+ 274	+ 170	+ 403	+ 1 675
23	Vois violents sans arme contre des établissements financiers, commerciaux ou industriels	+ 18	+ 9	0	- 20	+ 27
24	Vois violents sans arme contre des particuliers à leur domicile	+ 5	+ 24	- 11	+ 24	- 58
25	Vois violents sans arme contre des femmes sur voie publique ou autre lieu public	+ 155	+ 84	+ 98	+ 238	+ 689
26	Vois violents sans arme contre d'autres victimes	+ 11	+ 157	+ 83	+ 161	+ 1 017
	Destructions, dégradations	- 1 283	- 5 955	- 5 676	- 5 749	+ 7 074
62	Incendies volontaires de biens publics	+ 35	+ 179	- 107	- 121	- 90
63	Incendies volontaires de biens privés	+ 126	+ 1 034	+ 178	- 348	+ 131
64	Attentats à l'explosif contre des biens publics	- 25	- 1	- 6	+ 2	- 5
65	Attentats à l'explosif contre des biens privés	- 61	- 16	+ 4	- 13	+ 11
66	Autres destructions et dégradations de biens publics	+ 928	- 636	- 1 176	- 1 682	- 256
67	Autres destructions et dégradations de biens privés	- 574	- 3 008	- 2 469	- 1 490	+ 617
68	Destructions et dégradations de véhicules privés	- 1 712	- 3 507	- 2 100	- 2 097	+ 6 666

Champ : Gendarmerie Nationale

Source : État 4001 annuel, DCPJ ; Traitements ONDRP

* Pour certains index d'infraction de la nomenclature d'enregistrement des crimes et délits non routiers, l'ONDRP considère que les nombres de faits constatés en 2012 par la gendarmerie nationale ne peuvent pas être comparés à ceux qui l'ont été de 2007 à 2011 (Voir Méthodologie du bulletin annuel de l'ONDRP sur la délinquance enregistrés en 2012 »).

Tableau GN1.c Les variations annuelles exprimées en pourcentage des faits constatés d'Atteintes aux biens enregistrés par la Gendarmerie Nationale en France métropolitaine de 2007 à 2012*

Index	Variations annuelles en pourcentage** (en %) des Faits constatés par la Gendarmerie Nationale en France métropolitaine	2007/2008	2008/2009	2009/2010	2010/2011	2011/2012*
	Atteintes aux biens	- 1,8	+ 0,1	- 2,5	+ 0,3	+ 4,0
	Vols sans violence	- 1,8	+ 1,1	- 1,9	+ 1,3	+ 2,9
	Vols liés aux véhicules à moteurs	- 6,8	- 1,2	- 7,5	- 6,2	+ 3,0
35	Vols d'automobiles	- 7,3	+ 0,2	- 6,7	- 6,9	- 3,8
37	Vols à la roulotte	- 11,8	- 2,3	- 11,2	- 7,4	+ 0,9
38	Vols d'accessoires sur véhicules à moteur immatriculés	+ 9,8	- 0,5	+ 2,7	+ 0,6	+ 18,8
36	Vols de véhicules motorisés à 2 roues	- 3,2	+ 0,1	- 9,8	- 12,0	- 5,3
34	Vols de véhicules de transport avec fret	- 13,0	- 17,5	- 14,9	+ 0,6	+ 30,4
	Cambriolages	- 0,7	+ 6,9	+ 1,0	+ 6,7	+ 11,0
27	Cambriolages de locaux d'habitations principales	+ 4,8	+ 9,8	+ 5,6	+ 21,5	+ 14,7
28	Cambriolages de résidences secondaires	- 2,7	+ 3,4	- 10,9	+ 2,5	+ 4,8
29	Cambriolages de locaux industriels, commerciaux ou financiers	- 9,3	+ 5,1	+ 0,4	- 10,5	- 0,4
30	Cambriolages d'autres lieux	+ 1,5	+ 4,3	- 3,3	- 7,6	+ 18,1
	Vols simples contre particulier (hors vols liés aux véhicules à moteur)	+ 0,4	+ 1,9	- 0,2	+ 3,6	- 2,5
32	Vols à la tire	- 6,4	- 1,6	- 8,2	- 1,6	+ 33,5
42	Autres vols simples contre des particuliers dans des locaux privés	+ 4,4	+ 2,8	- 1,2	+ 3,3	- 11,0
43	Autres vols simples contre des particuliers dans des locaux ou lieux publics	- 1,8	+ 1,7	+ 2,7	+ 5,1	- 1,1
	Autres vols sans violence	+ 7,3	- 5,3	+ 5,7	+ 5,7	+ 2,3
31	Vols avec entrée par ruse en tous lieux	- 0,8	- 15,6	- 17,7	- 0,5	- 24,8
33	Vols à l'étalage	+ 5,9	+ 4,2	+ 0,1	+ 6,6	+ 12,9
39	Vols simples sur chantier	+ 4,6	- 14,9	+ 11,7	+ 3,9	- 10,3
40	Vols simples sur exploitations agricoles	+ 20,4	- 7,8	+ 9,5	+ 13,1	+ 15,1
41	Autres vols simples contre des établissements publics ou privés	+ 7,1	- 3,0	+ 7,6	+ 4,7	+ 1,6
	Vols avec violences	+ 3,4	+ 7,1	+ 1,7	+ 2,3	+ 16,2
	Vols à main armée	+ 17,2	+ 20,2	- 2,7	- 8,5	- 9,1
15	Vols à main armée contre des établissements financiers	+ 4,1	+ 23,4	+ 1,1	- 44,8	- 17,0
16	Vols à main armée contre des établissements industriels ou commerciaux	+ 18,7	+ 29,0	- 5,3	- 9,5	+ 5,3
17	Vols à main armée contre des entreprises de transports de fonds	-	-	-	-	-
18	Vols à main armée contre des particuliers à leur domicile	+ 30,0	+ 9,6	- 3,2	+ 10,5	- 16,4
19	Autres vols à main armée	+ 12,9	+ 13,3	+ 0,9	- 12,3	- 25,2
	Vols avec armes blanches	- 8,8	+ 3,1	+ 1,8	- 5,7	- 6,9
20	Vols avec armes blanches contre des établissements financiers, commerciaux ou industriels	- 0,6	+ 48,8	+ 1,7	+ 4,1	- 3,2
21	Vols avec armes blanches contre des particuliers à leur domicile	+ 5,8	+ 14,6	- 3,7	- 2,2	+ 5,6
22	Autres vols avec armes blanches	- 12,4	- 7,2	+ 3,2	- 9,2	- 11,0
	Vols violents sans arme	+ 3,5	+ 4,9	+ 2,9	+ 6,7	+ 26,1
23	Vols violents sans arme contre des établissements financiers, commerciaux ou industriels	+ 8,7	+ 4,0	0,0	- 8,5	+ 12,6
24	Vols violents sans arme contre des particuliers à leur domicile	+ 1,0	+ 4,5	- 2,0	+ 4,4	- 10,2
25	Vols violents sans arme contre des femmes sur voie publique ou autre lieu public	+ 8,8	+ 4,4	+ 4,9	+ 11,4	+ 29,5
26	Vols violents sans arme contre d'autres victimes	+ 0,4	+ 5,4	+ 2,7	+ 5,1	+ 30,8
	Destructions, dégradations	- 1,9	- 9,2	- 9,7	- 10,9	+ 15,0
62	Incendies volontaires de biens publics	+ 2,5	+ 12,7	- 6,7	- 8,1	- 6,6
63	Incendies volontaires de biens privés	+ 2,4	+ 19,3	+ 2,8	- 5,3	+ 2,1
64	Attentats à l'explosif contre des biens publics	-	-	-	-	-
65	Attentats à l'explosif contre des biens privés	- 45,5	- 21,9	+ 7,0	- 21,3	+ 22,9
66	Autres destructions et dégradations de biens publics	+ 5,5	- 3,6	- 6,9	- 10,6	- 1,8
67	Autres destructions et dégradations de biens privés	- 2,6	- 13,8	- 13,2	- 9,1	+ 4,2
68	Destructions et dégradations de véhicules privés	- 8,6	- 19,2	- 14,2	- 16,6	+ 63,1

Champ : Gendarmerie Nationale

Source : État 4001 annuel, DCPJ ; Traitements ONDRP

* Pour certains index d'infraction de la nomenclature d'enregistrement des crimes et délits non routiers, l'ONDRP considère que les nombres de faits constatés en 2012 par la gendarmerie nationale ne peuvent pas être comparés à ceux qui l'ont été de 2007 à 2011 (Voir Méthodologie du bulletin annuel de l'ONDRP sur la délinquance enregistrés en 2012 »).

** Lorsque le nombre de faits constatés (voir Tableau PN1.a) de l'index considéré est trop faible (moins de 20 faits, selon le seuil choisi), la variation exprimée en % n'est pas proposée car elle n'est pas significative.

Tableau PNGN.1 La part des faits constatés d'Atteintes aux biens enregistrés par la Gendarmerie Nationale en France métropolitaine de 2007 à 2012*

Index	Part (en %) des faits constatés en France métropolitaine enregistrés par la Gendarmerie Nationale	2007	2008	2009	2010	2011	2012*
	Atteintes aux biens	27,7	28,7	28,9	28,7	29,3	30,2
	Vols sans violence	32,5	33,6	33,8	33,6	34,1	34,6
	Vols liés aux véhicules à moteurs	31,4	31,7	31,9	31,3	31,6	32,9
35	Vols d'automobiles	36,8	37,2	38,3	37,6	36,5	36,7
37	Vols à la roulotte	34,9	34,4	33,9	31,9	32,5	33,2
38	Vols d'accessoires sur véhicules à moteur immatriculés	22,0	25,4	26,3	28,3	30,6	34,8
36	Vols de véhicules motorisés à 2 roues	24,3	23,8	23,9	23,4	21,6	21,6
34	Vols de véhicules de transport avec fret	65,7	60,3	64,2	55,2	57,3	60,7
	Cambriolages	38,0	39,5	40,4	40,2	40,7	42,7
27	Cambriolages de locaux d'habitations principales	33,8	35,1	35,7	35,9	37,2	39,4
28	Cambriolages de résidences secondaires	85,3	86,7	85,3	82,6	83,2	82,9
29	Cambriolages de locaux industriels, commerciaux ou financiers	43,3	45,1	47,0	46,8	47,1	49,5
30	Cambriolages d'autres lieux	30,1	32,8	34,5	35,0	35,1	38,0
	Vols simples contre particulier (hors vols liés aux véhicules à moteur)	30,7	32,2	32,5	32,2	32,1	30,9
32	Vols à la tire	21,6	22,1	21,6	19,6	19,4	22,8
42	Autres vols simples contre des particuliers dans des locaux privés	41,6	44,5	45,0	44,9	45,4	43,7
43	Autres vols simples contre des particuliers dans des locaux ou lieux publics	26,7	27,4	27,7	27,8	27,5	26,4
	Autres vols sans violence						
31	Vols avec entrée par ruse en tous lieux	40,2	41,1	36,4	34,7	31,8	25,7
33	Vols à l'étalage	16,1	16,4	15,5	15,2	16,9	18,5
39	Vols simples sur chantier	61,9	62,4	61,4	59,1	58,9	59,6
40	Vols simples sur exploitations agricoles	98,3	98,2	98,4	98,3	98,5	98,8
41	Autres vols simples contre des établissements publics ou privés	34,6	36,4	38,4	40,8	41,1	42,6
	Vols avec violences	6,9	7,6	7,7	7,3	7,5	8,5
	Vols à main armée	21,2	21,5	22,3	24,8	24,5	24,0
15	Vols à main armée contre des établissements financiers	17,8	17,9	23,9	28,6	22,5	19,1
16	Vols à main armée contre des établissements industriels ou commerciaux	17,3	17,0	18,2	20,0	20,6	22,4
17	Vols à main armée contre des entreprises de transports de fonds	26,7	16,7	13,8	14,3	17,5	4,7
18	Vols à main armée contre des particuliers à leur domicile	43,0	42,8	42,3	40,9	44,3	41,1
19	Autres vols à main armée	22,8	24,4	24,4	28,4	24,6	21,2
	Vols avec armes blanches	13,4	13,8	13,7	13,4	13,4	13,3
20	Vols avec armes blanches contre des établissements financiers, commerciaux ou industriels	19,5	18,8	21,2	20,0	23,0	24,0
21	Vols avec armes blanches contre des particuliers à leur domicile	25,2	28,4	28,5	25,9	25,5	29,5
22	Autres vols avec armes blanches	12,0	12,1	11,2	11,2	10,8	10,2
	Vols violents sans arme	5,5	6,1	6,1	5,7	6,0	7,3
23	Vols violents sans arme contre des établissements financiers, commerciaux ou industriels	24,0	27,2	25,5	25,4	26,0	30,9
24	Vols violents sans arme contre des particuliers à leur domicile	39,9	38,7	38,8	36,9	40,5	35,8
25	Vols violents sans arme contre des femmes sur voie publique ou autre lieu public	4,0	4,6	4,5	4,2	4,6	5,5
26	Vols violents sans arme contre d'autres victimes	5,6	6,0	6,1	5,9	6,2	8,2
	Destructions, dégradations	14,2	14,8	14,3	13,9	13,8	16,0
62	Incendies volontaires de biens publics	22,9	26,0	28,0	27,2	27,2	29,6
63	Incendies volontaires de biens privés	13,1	15,0	16,0	17,2	17,6	19,2
64	Attentats à l'explosif contre des biens publics	36,6	27,3	34,4	16,7	31,8	15,4
65	Attentats à l'explosif contre des biens privés	65,4	59,3	62,0	53,0	54,5	40,7
66	Autres destructions et dégradations de biens publics	37,9	39,4	39,9	39,5	39,8	39,4
67	Autres destructions et dégradations de biens privés	15,0	15,2	14,0	13,0	12,6	13,0
68	Destructions et dégradations de véhicules privés	9,0	8,8	7,8	7,4	7,1	11,8

Champ : Police et Gendarmerie Nationales

Source : État 4001 annuel, DCPJ ; Traitements ONDRP

* Pour certains index d'infraction de la nomenclature d'enregistrement des crimes et délits non routiers, l'ONDRP considère que les nombres de faits constatés en 2012 par la gendarmerie nationale ne peuvent pas être comparés à ceux qui l'ont été de 2007 à 2011 (Voir Méthodologie du bulletin annuel de l'ONDRP sur la délinquance enregistrés en 2012 »).

Tableau PN2.a Les faits constatés d'Atteintes volontaires à l'intégrité physique enregistrés par la Police Nationale en France métropolitaine de 2007 à 2012

Index	Faits constatés par la Police Nationale en France métropolitaine	2007	2008	2009	2010	2011	2012
	Atteintes volontaires à l'intégrité physique	345 621	348 800	360 103	371 801	371 191	370 974
	Violences physiques crapuleuses	105 144	98 640	104 182	112 333	112 040	113 452
	Vols avec violences	105 054	98 537	104 092	112 215	111 943	113 327
	Vols à main armée	4 173	4 793	5 495	4 662	4 321	4 044
	Vols avec armes blanches	8 570	7 539	7 842	8 242	7 740	7 248
	Vols violents sans arme	92 311	86 205	90 755	99 311	99 882	102 035
	Autres violences physiques crapuleuses						
2	Homicides pour voler et à l'occasion de vols	22	14	12	28	18	22
4	Tentatives d'homicides pour voler et à l'occasion de vols	46	37	33	44	30	46
1	Règlements de compte entre malfaiteurs	11	37	31	36	36	50
8	Prises d'otages à l'occasion de vols	11	15	14	10	13	7
	Violences physiques non crapuleuses	162 731	171 796	177 393	179 211	179 553	176 893
7	Autres coups et blessures volontaires criminels ou correctionnels (Coups et blessures volontaires non mortels sur personnes de 15 ans et plus)	126 539	134 383	138 821	138 646	138 338	135 576
3	Homicides pour d'autres motifs	349	324	320	347	360	335
5	Tentatives homicides pour d'autres motifs	698	732	647	775	893	980
51	Homicides commis contre enfants de moins de 15 ans	29	17	29	17	26	23
6	Coups et blessures volontaires suivis de mort	87	100	97	80	80	84
9	Prises d'otages dans un autre but	9	10	21	10	7	11
10	Séquestrations	1 658	1 563	1 589	1 641	1 695	1 614
52	Violences, mauvais traitements et abandons d'enfants	11 696	12 335	12 804	13 754	14 339	14 005
73	Violences à dépositaires autorité	21 666	22 332	23 065	23 941	23 815	24 265
	Violences sexuelles	16 049	16 060	15 821	15 641	15 931	15 757
46	Viols sur des majeur(e)s	3 334	3 296	3 246	3 384	3 418	3 399
47	Viols sur des mineur(e)s	3 123	3 116	2 980	3 079	2 956	2 973
48	Harcèlements sexuels et autres agressions sexuelles contre des majeur(e)s	3 823	3 861	3 997	3 681	4 199	4 124
49	Harcèlements sexuels et autres agressions sexuelles contre des mineur(e)s	5 769	5 787	5 598	5 497	5 358	5 261
	Menaces et chantages	61 697	62 304	62 707	64 616	63 667	64 872
11	Menaces ou chantages pour extorsion de fonds	8 814	7 903	7 610	8 221	7 534	7 259
12	Menaces ou chantages dans un autre but	52 883	54 401	55 097	56 395	56 133	57 613

Champ : Police Nationale

Source : État 4001 annuel, DCPJ ; Traitements ONDRP

Tableau PN2.b Les variations annuelles exprimées en volume des faits constatés d'Atteintes volontaires à l'intégrité physique enregistrés par la Police Nationale en France métropolitaine de 2007 à 2012

Index	Variations annuelles en volume des Faits constatés par la Police Nationale en France métropolitaine	2007/2008	2008/2009	2009/2010	2010/2011	2011/2012
	Atteintes volontaires à l'intégrité physique	+ 3 179	+ 11 303	+ 11 698	- 610	- 217
	Violences physiques crapuleuses	- 6 504	+ 5 542	+ 8 151	- 293	+ 1 412
	Vols avec violences	- 6 517	+ 5 555	+ 8 123	- 272	+ 1 384
	Vols à main armée	+ 620	+ 702	- 833	- 341	- 277
	Vols avec armes blanches	- 1 031	+ 303	+ 400	- 502	- 492
	Vols violents sans arme	- 6 106	+ 4 550	+ 8 556	+ 571	+ 2 153
	Autres violences physiques crapuleuses					
2	Homicides pour voler et à l'occasion de vols	- 8	- 2	+ 16	- 10	+ 4
4	Tentatives d'homicides pour voler et à l'occasion de vols	- 9	- 4	+ 11	- 14	+ 16
1	Règlements de compte entre malfaiteurs	+ 26	- 6	+ 5	0	+ 14
8	Prises d'otages à l'occasion de vols	+ 4	- 1	- 4	+ 3	- 6
	Violences physiques non crapuleuses	+ 9 065	+ 5 597	+ 1 818	+ 342	- 2 660
7	Autres coups et blessures volontaires criminels ou correctionnels (<i>Coups et blessures volontaires non mortels sur personnes de 15 ans et plus</i>)	+ 7 844	+ 4 438	- 175	- 308	- 2 762
3	Homicides pour d'autres motifs	- 25	- 4	+ 27	+ 13	- 25
5	Tentatives homicides pour d'autres motifs	+ 34	- 85	+ 128	+ 118	+ 87
51	Homicides commis contre enfants de moins de 15 ans	- 12	+ 12	- 12	+ 9	- 3
6	Coups et blessures volontaires suivis de mort	+ 13	- 3	- 17	0	+ 4
9	Prises d'otages dans un autre but	+ 1	+ 11	- 11	- 3	+ 4
10	Séquestrations	- 95	+ 26	+ 52	+ 54	- 81
52	Violences, mauvais traitements et abandons d'enfants	+ 639	+ 469	+ 950	+ 585	- 334
73	Violences à dépositaires autorité	+ 666	+ 733	+ 876	- 126	+ 450
	Violences sexuelles	+ 11	- 239	- 180	+ 290	- 174
46	Viols sur des majeur(e)s	- 38	- 50	+ 138	+ 34	- 19
47	Viols sur des mineur(e)s	- 7	- 136	+ 99	- 123	+ 17
48	Harcèlements sexuels et autres agressions sexuelles contre des majeur(e)s	+ 38	+ 136	- 316	+ 518	- 75
49	Harcèlements sexuels et autres agressions sexuelles contre des mineur(e)s	+ 18	- 189	- 101	- 139	- 97
	Menaces et chantages	+ 607	+ 403	+ 1 909	- 949	+ 1 205
11	Menaces ou chantages pour extorsion de fonds	- 911	- 293	+ 611	- 687	- 275
12	Menaces ou chantages dans un autre but	+ 1 518	+ 696	+ 1 298	- 262	+ 1 480

Champ : Police Nationale

Source : État 4001 annuel, DCPJ ; Traitements ONDRP

Tableau PN2.c Les variations annuelles exprimées en pourcentage des faits constatés d'Atteintes volontaires à l'intégrité physique enregistrés par la Police Nationale en France métropolitaine de 2007 à 2012

Index	Variations annuelles en pourcentage** (en %) des Faits constatés par la Police Nationale en France métropolitaine	2007/2008	2008/2009	2009/2010	2010/2011	2011/2012
	Atteintes volontaires à l'intégrité physique	+ 0,9	+ 3,2	+ 3,2	- 0,2	- 0,1
	Violences physiques crapuleuses	- 6,2	+ 5,6	+ 7,8	- 0,3	+ 1,3
	Vols avec violences	- 6,2	+ 5,6	+ 7,8	- 0,2	+ 1,2
	Vols à main armée	+ 14,9	+ 14,6	- 15,2	- 7,3	- 6,4
	Vols avec armes blanches	- 12,0	+ 4,0	+ 5,1	- 6,1	- 6,4
	Vols violents sans arme	- 6,6	+ 5,3	+ 9,4	+ 0,6	+ 2,2
	Autres violences physiques crapuleuses					
2	Homicides pour voler et à l'occasion de vols	-	-	-	-	-
4	Tentatives d'homicides pour voler et à l'occasion de vols	- 19,6	- 10,8	+ 33,3	- 31,8	+ 53,3
1	Règlements de compte entre malfaiteurs	-	- 16,2	+ 16,1	0,0	+ 38,9
8	Prises d'otages à l'occasion de vols	-	-	-	-	-
	Violences physiques non crapuleuses	+ 5,6	+ 3,3	+ 1,0	+ 0,2	- 1,5
7	Autres coups et blessures volontaires criminels ou correctionnels (Coups et blessures volontaires non mortels sur personnes de 15 ans et plus)	+ 6,2	+ 3,3	- 0,1	- 0,2	- 2,0
3	Homicides pour d'autres motifs	- 7,2	- 1,2	+ 8,4	+ 3,7	- 6,9
5	Tentatives homicides pour d'autres motifs	+ 4,9	- 11,6	+ 19,8	+ 15,2	+ 9,7
51	Homicides commis contre enfants de moins de 15 ans	-	-	-	-	- 11,5
6	Coups et blessures volontaires suivis de mort	+ 14,9	- 3,0	- 17,5	0,0	+ 5,0
9	Prises d'otages dans un autre but	-	-	-	-	-
10	Séquestrations	- 5,7	+ 1,7	+ 3,3	+ 3,3	- 4,8
52	Violences, mauvais traitements et abandons d'enfants	+ 5,5	+ 3,8	+ 7,4	+ 4,3	- 2,3
73	Violences à dépositaires autorité	+ 3,1	+ 3,3	+ 3,8	- 0,5	+ 1,9
	Violences sexuelles	+ 0,1	- 1,5	- 1,1	+ 1,9	- 1,1
46	Viols sur des majeur(e)s	- 1,1	- 1,5	+ 4,3	+ 1,0	- 0,6
47	Viols sur des mineur(e)s	- 0,2	- 4,4	+ 3,3	- 4,0	+ 0,6
48	Harcèlements sexuels et autres agressions sexuelles contre des majeur(e)s	+ 1,0	+ 3,5	- 7,9	+ 14,1	- 1,8
49	Harcèlements sexuels et autres agressions sexuelles contre des mineur(e)s	+ 0,3	- 3,3	- 1,8	- 2,5	- 1,8
	Menaces et chantages	+ 1,0	+ 0,6	+ 3,0	- 1,5	+ 1,9
11	Menaces ou chantages pour extorsion de fonds	- 10,3	- 3,7	+ 8,0	- 8,4	- 3,7
12	Menaces ou chantages dans un autre but	+ 2,9	+ 1,3	+ 2,4	- 0,5	+ 2,6

Champ : Police Nationale

Source : État 4001 annuel, DCPJ ; Traitements ONDRP

** Lorsque le nombre de faits constatés (voir Tableau PN2.a) de l'index considéré est trop faible (moins de 20 faits, selon le seuil choisi), la variation exprimée en % n'est pas proposée car elle n'est pas significative.

Tableau GN2.a Les faits constatés d'Atteintes volontaires à l'intégrité physique enregistrés par la Gendarmerie Nationale en France métropolitaine de 2007 à 2012*

Index	Faits constatés par la Gendarmerie Nationale en France métropolitaine	2007	2008	2009	2010	2011	2012*
	Atteintes volontaires à l'intégrité physique	87 663	94 871	95 808	95 547	96 821	113 590
	Violences physiques crapuleuses	7 916	8 229	8 727	8 859	9 079	10 544
	Vols avec violences	7 831	8 096	8 673	8 823	9 023	10 487
	Vols à main armée	1 121	1 314	1 579	1 536	1 405	1 277
	Vols avec armes blanches	1 327	1 210	1 248	1 271	1 199	1 116
	Vols violents sans arme	5 383	5 572	5 846	6 016	6 419	8 094
	Autres violences physiques crapuleuses						
2	Homicides pour voler et à l'occasion de vols	13	16	15	8	19	9
4	Tentatives d'homicides pour voler et à l'occasion de vols	15	24	11	12	12	18
1	Règlements de compte entre malfaiteurs	47	89	18	7	21	13
8	Prises d'otages à l'occasion de vols	10	4	10	9	4	17
	Violences physiques non crapuleuses	56 724	61 737	62 483	61 990	62 121	70 584
7	Autres coups et blessures volontaires criminels ou correctionnels (Coups et blessures volontaires non mortels sur personnes de 15 ans et plus)	49 347	53 554	54 584	54 260	53 925	57 505
3	Homicides pour d'autres motifs	323	319	222	203	232	189
5	Tentatives homicides pour d'autres motifs	281	267	257	240	268	359
51	Homicides commis contre enfants de moins de 15 ans	32	23	35	29	31	24
6	Coups et blessures volontaires suivis de mort	80	82	40	41	33	35
9	Prises d'otages dans un autre but	6	7	4	4	5	8
10	Séquestrations	415	475	447	418	510	460
52	Violences, mauvais traitements et abandons d'enfants	2 789	3 165	3 238	3 270	3 550	7 289
73	Violences à dépositaires autorité	3 451	3 845	3 656	3 525	3 567	4 715
	Violences sexuelles	7 198	7 971	7 432	7 322	7 940	11 026
46	Viols sur des majeur(e)s	1 343	1 338	1 335	1 336	1 565	1 564
47	Viols sur des mineur(e)s	2 332	2 527	2 281	2 309	2 467	2 949
48	Harcèlements sexuels et autres agressions sexuelles contre des majeur(e)s	1 086	1 255	1 149	1 054	1 219	1 802
49	Harcèlements sexuels et autres agressions sexuelles contre des mineur(e)s	2 437	2 851	2 667	2 623	2 689	4 711
	Menaces et chantages	15 825	16 934	17 166	17 376	17 681	21 436
11	Menaces ou chantages pour extorsion de fonds	1 485	1 589	1 658	1 627	1 768	2 111
12	Menaces ou chantages dans un autre but	14 340	15 345	15 508	15 749	15 913	19 325

Champ : Gendarmerie Nationale

Source : État 4001 annuel, DCPJ ; Traitements ONDRP

* Pour certains index d'infraction de la nomenclature d'enregistrement des crimes et délits non routiers, l'ONDRP considère que les nombres de faits constatés en 2012 par la gendarmerie nationale ne peuvent pas être comparés à ceux qui l'ont été de 2007 à 2011 (Voir Méthodologie du bulletin annuel de l'ONDRP sur la délinquance enregistrés en 2012 »).

Tableau GN2.b Les variations annuelles exprimées en volume des faits constatés d'Atteintes volontaires à l'intégrité physique enregistrés par la Gendarmerie Nationale en France métropolitaine de 2007 à 2012*

Index	Variations annuelles en volume des Faits constatés par la Gendarmerie Nationale en France métropolitaine	2007/2008	2008/2009	2009/2010	2010/2011	2011/2012*
	Atteintes volontaires à l'intégrité physique	+ 7 208	+ 937	- 261	+ 1 274	+ 16 769
	Violences physiques crapuleuses	+ 313	+ 498	+ 132	+ 220	+ 1 465
	Vols avec violences	+ 265	+ 577	+ 150	+ 200	+ 1 464
	Vols à main armée	+ 193	+ 265	- 43	- 131	- 128
	Vols avec armes blanches	- 117	+ 38	+ 23	- 72	- 83
	Vols violents sans arme	+ 189	+ 274	+ 170	+ 403	+ 1 675
	Autres violences physiques crapuleuses					
2	Homicides pour voler et à l'occasion de vols	+ 3	- 1	- 7	+ 11	- 10
4	Tentatives d'homicides pour voler et à l'occasion de vols	+ 9	- 13	+ 1	0	+ 6
1	Règlements de compte entre malfaiteurs	+ 42	- 71	- 11	+ 14	- 8
8	Prises d'otages à l'occasion de vols	- 6	+ 6	- 1	- 5	+ 13
	Violences physiques non crapuleuses	+ 5 013	+ 746	- 493	+ 131	+ 8 463
	Autres coups et blessures volontaires criminels ou correctionnels (Coups et blessures volontaires non mortels sur personnes de 15 ans et plus)	+ 4 207	+ 1 030	- 324	- 335	+ 3 580
3	Homicides pour d'autres motifs	- 4	- 97	- 19	+ 29	- 43
5	Tentatives homicides pour d'autres motifs	- 14	- 10	- 17	+ 28	+ 91
51	Homicides commis contre enfants de moins de 15 ans	- 9	+ 12	- 6	+ 2	- 7
6	Coups et blessures volontaires suivis de mort	+ 2	- 42	+ 1	- 8	+ 2
9	Prises d'otages dans un autre but	+ 1	- 3	0	+ 1	+ 3
10	Séquestrations	+ 60	- 28	- 29	+ 92	- 50
52	Violences, mauvais traitements et abandons d'enfants	+ 376	+ 73	+ 32	+ 280	+ 3 739
73	Violences à dépositaires autorité	+ 394	- 189	- 131	+ 42	+ 1 148
	Violences sexuelles	+ 773	- 539	- 110	+ 618	+ 3 086
46	Viols sur des majeur(e)s	- 5	- 3	+ 1	+ 229	- 1
47	Viols sur des mineur(e)s	+ 195	- 246	+ 28	+ 158	+ 482
48	Harcèlements sexuels et autres agressions sexuelles contre des majeur(e)s	+ 169	- 106	- 95	+ 165	+ 583
49	Harcèlements sexuels et autres agressions sexuelles contre des mineur(e)s	+ 414	- 184	- 44	+ 66	+ 2 022
	Menaces et chantages	+ 1 109	+ 232	+ 210	+ 305	+ 3 755
11	Menaces ou chantages pour extorsion de fonds	+ 104	+ 69	- 31	+ 141	+ 343
12	Menaces ou chantages dans un autre but	+ 1 005	+ 163	+ 241	+ 164	+ 3 412

Champ : Gendarmerie Nationale

Source : État 4001 annuel, DCPJ ; Traitements ONDRP

* Pour certains index d'infraction de la nomenclature d'enregistrement des crimes et délits non routiers, l'ONDRP considère que les nombres de faits constatés en 2012 par la gendarmerie nationale ne peuvent pas être comparés à ceux qui l'ont été de 2007 à 2011 (Voir Méthodologie du bulletin annuel de l'ONDRP sur la délinquance enregistrés en 2012 »).

Tableau GN2.c Les variations annuelles exprimées en pourcentage des faits constatés d'Atteintes volontaires à l'intégrité physique enregistrés par la Gendarmerie Nationale en France métropolitaine de 2007 à 2012*

Index	Variations annuelles en pourcentage** (en %) des Faits constatés par la Gendarmerie Nationale en France métropolitaine	2007/2008	2008/2009	2009/2010	2010/2011	2011/2012*
	Atteintes volontaires à l'intégrité physique	+ 8,2	+ 1,0	- 0,3	+ 1,3	+ 17,3
	Violences physiques crapuleuses	+ 4,0	+ 6,1	+ 1,5	+ 2,5	+ 16,1
	Vols avec violences	+ 3,4	+ 7,1	+ 1,7	+ 2,3	+ 16,2
	Vols à main armée	+ 17,2	+ 20,2	- 2,7	- 8,5	- 9,1
	Vols avec armes blanches	- 8,8	+ 3,1	+ 1,8	- 5,7	- 6,9
	Vols violents sans arme	+ 3,5	+ 4,9	+ 2,9	+ 6,7	+ 26,1
	Autres violences physiques crapuleuses					
2	Homicides pour voler et à l'occasion de vols	-	-	-	-	-
4	Tentatives d'homicides pour voler et à l'occasion de vols	-	-	-	-	-
1	Règlements de compte entre malfaiteurs	+ 89,4	-	-	-	-
8	Prises d'otages à l'occasion de vols	-	-	-	-	-
	Violences physiques non crapuleuses	+ 8,8	+ 1,2	- 0,8	+ 0,2	+ 13,6
	Autres coups et blessures volontaires criminels ou correctionnels (Coups et blessures volontaires non mortels sur personnes de 15 ans et plus)	+ 8,5	+ 1,9	- 0,6	- 0,6	+ 6,6
3	Homicides pour d'autres motifs	- 1,2	- 30,4	- 8,6	+ 14,3	- 18,5
5	Tentatives homicides pour d'autres motifs	- 5,0	- 3,7	- 6,6	+ 11,7	+ 34,0
51	Homicides commis contre enfants de moins de 15 ans	- 28,1	+ 52,2	- 17,1	+ 6,9	- 22,6
6	Coups et blessures volontaires suivis de mort	+ 2,5	- 51,2	+ 2,5	- 19,5	+ 6,1
9	Prises d'otages dans un autre but	-	-	-	-	-
10	Séquestrations	+ 14,5	- 5,9	- 6,5	+ 22,0	- 9,8
52	Violences, mauvais traitements et abandons d'enfants	+ 13,5	+ 2,3	+ 1,0	+ 8,6	+ 105,3
73	Violences à dépositaires autorité	+ 11,4	- 4,9	- 3,6	+ 1,2	+ 32,2
	Violences sexuelles	+ 10,7	- 6,8	- 1,5	+ 8,4	+ 38,9
46	Viols sur des majeur(e)s	- 0,4	- 0,2	+ 0,1	+ 17,1	- 0,1
47	Viols sur des mineur(e)s	+ 8,4	- 9,7	+ 1,2	+ 6,8	+ 19,5
48	Harcèlements sexuels et autres agressions sexuelles contre des majeur(e)s	+ 15,6	- 8,4	- 8,3	+ 15,7	+ 47,8
49	Harcèlements sexuels et autres agressions sexuelles contre des mineur(e)s	+ 17,0	- 6,5	- 1,6	+ 2,5	+ 75,2
	Menaces et chantages	+ 7,0	+ 1,4	+ 1,2	+ 1,8	+ 21,2
11	Menaces ou chantages pour extorsion de fonds	+ 7,0	+ 4,3	- 1,9	+ 8,7	+ 19,4
12	Menaces ou chantages dans un autre but	+ 7,0	+ 1,1	+ 1,6	+ 1,0	+ 21,4

Champ : Gendarmerie Nationale

Source : État 4001 annuel, DCPJ ; Traitements ONDRP

* Pour certains index d'infraction de la nomenclature d'enregistrement des crimes et délits non routiers, l'ONDRP considère que les nombres de faits constatés en 2012 par la gendarmerie nationale ne peuvent pas être comparés à ceux qui l'ont été de 2007 à 2011 (Voir Méthodologie du bulletin annuel de l'ONDRP sur la délinquance enregistrés en 2012 »).

** Lorsque le nombre de faits constatés (voir Tableau GN2.a) de l'index considéré est trop faible (moins de 20 faits, selon le seuil choisi), la variation exprimée en % n'est pas proposée car elle n'est pas significative.

Tableau PNGN.2 La part des faits constatés d'Atteintes volontaires à l'intégrité physique enregistrés par la Gendarmerie Nationale en France métropolitaine de 2007 à 2012*

Index	Part (en %) des faits constatés en France métropolitaine enregistrés par la Gendarmerie Nationale	2007	2008	2009	2010	2011	2012*
	Atteintes volontaires à l'intégrité physique	20,2	21,4	21,0	20,4	20,7	23,4
	Violences physiques crapuleuses	7,0	7,7	7,7	7,3	7,5	8,5
	Vols avec violences	6,9	7,6	7,7	7,3	7,5	8,5
	Vols à main armée	21,2	21,5	22,3	24,8	24,5	24,0
	Vols avec armes blanches	13,4	13,8	13,7	13,4	13,4	13,3
	Vols violents sans arme	5,5	6,1	6,1	5,7	6,0	7,3
	Autres violences physiques crapuleuses						
2	Homicides pour voler et à l'occasion de vols	37,1	53,3	55,6	22,2	51,4	29,0
4	Tentatives d'homicides pour voler et à l'occasion de vols	24,6	39,3	25,0	21,4	28,6	28,1
1	Règlements de compte entre malfaiteurs	81,0	70,6	36,7	16,3	36,8	20,6
8	Prises d'otages à l'occasion de vols	47,6	21,1	41,7	47,4	23,5	70,8
	Violences physiques non crapuleuses	25,8	26,4	26,0	25,7	25,7	28,5
7	Autres coups et blessures volontaires criminels ou correctionnels (Coups et blessures volontaires non mortels sur personnes de 15 ans et plus)	28,1	28,5	28,2	28,1	28,0	29,8
3	Homicides pour d'autres motifs	48,1	49,6	41,0	36,9	39,2	36,1
5	Tentatives homicides pour d'autres motifs	28,7	26,7	28,4	23,6	23,1	26,8
51	Homicides commis contre enfants de moins de 15 ans	52,5	57,5	54,7	63,0	54,4	51,1
6	Coups et blessures volontaires suivis de mort	47,9	45,1	29,2	33,9	29,2	29,4
9	Prises d'otages dans un autre but	40,0	41,2	16,0	28,6	41,7	42,1
10	Séquestrations	20,0	23,3	22,0	20,3	23,1	22,2
52	Violences, mauvais traitements et abandons d'enfants	19,3	20,4	20,2	19,2	19,8	34,2
73	Violences à dépositaires autorité	13,7	14,7	13,7	12,8	13,0	16,3
	Violences sexuelles	31,0	33,2	32,0	31,9	33,3	41,2
46	Viols sur des majeur(e)s	28,7	28,9	29,1	28,3	31,4	31,5
47	Viols sur des mineur(e)s	42,7	44,8	43,4	42,9	45,5	49,8
48	Harcèlements sexuels et autres agressions sexuelles contre des majeur(e)s	22,1	24,5	22,3	22,3	22,5	30,4
49	Harcèlements sexuels et autres agressions sexuelles contre des mineur(e)s	29,7	33,0	32,3	32,3	33,4	47,2
	Menaces et chantages	20,4	21,4	21,5	21,2	21,7	24,8
11	Menaces ou chantages pour extorsion de fonds	14,4	16,7	17,9	16,5	19,0	22,5
12	Menaces ou chantages dans un autre but	21,3	22,0	22,0	21,8	22,1	25,1

Champ : Police et Gendarmerie Nationales

Source : État 4001 annuel, DCPJ ; Traitements ONDRP

* Pour certains index d'infraction de la nomenclature d'enregistrement des crimes et délits non routiers, l'ONDRP considère que les nombres de faits constatés en 2012 par la gendarmerie nationale ne peuvent pas être comparés à ceux qui l'ont été de 2007 à 2011 (Voir Méthodologie du bulletin annuel de l'ONDRP sur la délinquance enregistrés en 2012 »).

Tableau PN3.a Les faits constatés d'Escroqueries et infractions économiques et financières enregistrés par la Police Nationale en France métropolitaine de 2007 à 2012

Index	Faits constatés par la Police Nationale en France métropolitaine	2007	2008	2009	2010	2011	2012
	Escroqueries et infractions économiques et financières	236 433	250 316	245 976	239 678	231 528	203 877
	Escroqueries et infractions assimilées	222 827	235 971	232 193	225 958	214 942	186 387
91	Escroqueries et abus de confiance***	114 987	134 065	135 811	130 514	125 086	100 284
89	Falsification et usages de chèques volés	55 716	50 302	46 096	46 015	41 445	41 576
90	Falsification et usages de cartes de crédit***	42 127	41 294	39 244	38 001	37 740	33 536
92	Infractions à la législation sur les chèques	3 850	3 852	4 379	4 695	4 367	4 463
84	Faux en écriture publique et authentique	1 218	1 263	1 230	1 303	1 195	1 375
85	Autres faux en écriture	3 797	3 942	4 017	4 117	4 049	4 135
86	Fausse monnaie	1 132	1 253	1 416	1 313	1 060	1 018
	Infractions économiques et financières	13 606	14 345	13 783	13 720	16 586	17 490
87	Contrefaçons et fraudes industrielles et commerciales	1 180	941	1 050	964	1 064	778
88	Contrefaçons littéraires et artistiques	160	131	130	181	143	97
93	Travail clandestin	4 827	5 514	5 066	5 169	5 198	5 434
94	Emploi d'étranger sans titre de travail	1 967	2 271	2 264	2 248	2 257	2 098
95	Marchandage - prêt de main d'œuvre	199	222	204	181	150	144
98	Banqueroutes, abus de biens sociaux et autres délits de société	1 525	1 362	1 237	1 215	1 042	985
101	Prix illicites, publicité fausse et infractions aux règles de la concurrence	227	268	174	124	149	106
102	Achats et ventes sans factures	48	66	50	48	102	77
103	Infractions à l'exercice d'une profession réglementée	459	489	548	463	518	528
104	Infractions au droit de l'urbanisme et de la construction	673	606	619	763	910	871
105	Fraudes fiscales	569	636	528	577	563	608
106	Autres délits économiques et financiers	1 772	1 839	1 913	1 787	4 490	5 764

Champ : Police Nationale

Source : État 4001 annuel, DCPJ ; Traitements ONDRP

*** L'observatoire national de la délinquance et des réponses pénales (ONDRP) a signalé en février 2010 dans son bulletin mensuel (<http://www.inhesj.fr/sites/default/files/bm-fevrier-2010.pdf>) que « D'après certaines informations dont dispose l'ONDRP, il semble que les policiers et les gendarmes ont reçu des instructions des parquets afin de ne plus enregistrer les usages frauduleux de carte bancaire sans dépossession de la carte parmi les faits constatés de délits. Ce changement de pratique s'il devait être confirmé pourrait expliquer une partie de la baisse des faits constatés sur les 12 derniers mois, en particulier celle des «falsification et usages de cartes de crédit» ».

Depuis la fin 2009, l'enregistrement des faits constatés d'« escroqueries et abus de confiance » (Index 91) et de « falsification et usages de cartes de crédit » (Index 90) a connu, d'après l'ONDRP, des fluctuations qui rendent les comparaisons annuelles impossibles. En août 2011, une note du ministère de la Justice a permis de clarifier les pratiques en vigueur : elle encourage les policiers et les gendarmes à remettre aux personnes victimes d'une fraude à la carte bancaire sans dépossession matérielle un formulaire leur permettant d'obtenir de leur banque le remboursement des sommes débitées frauduleusement sans avoir à formellement déposé plainte.

Cette note a entraîné, selon l'ONDRP (Voir Bulletin mensuel de septembre 2011, http://www.inhesj.fr/sites/default/files/bm_septembre_2011.pdf, et après un an de mise en œuvre de la note, le bulletin mensuel de septembre 2012, http://www.inhesj.fr/sites/default/files/bm_septembre_2012.pdf) une très forte baisse du nombre de faits constatés d'« escroqueries et abus de confiance » et de « falsification et usages de cartes de crédit ». Or, entre 2010 et 2011, d'après les résultats de l'enquête « Cadre de vie et sécurité » INSEE-ONDRP, la proportion de ménages se déclarant victime de débit frauduleux sur compte bancaire a connu une augmentation très significative (Voir Repères 20, http://www.inhesj.fr/sites/default/files/reperes_20_0.pdf), une tendance à la hausse qui est en cohérence avec les statistiques portant sur l'année 2011 publiées en juillet 2012 par l'Observatoire de la sécurité des cartes de paiement dans son rapport annuel (<http://www.banque-france.fr/observatoire/telechar/rapport-annuel-2011-observatoire-securite-cartes-paiement.pdf>). On peut y lire que « Le montant total de la fraude est [...] en forte augmentation (+ 12 % par rapport à 2010) pour s'élever à 413,2 millions d'euros en 2011. »

Dans ce contexte de « forte augmentation », les nombres de faits constatés d'« escroqueries et abus de confiance » et de « falsification et usages de cartes de crédit » ne sont plus susceptibles de fournir des informations en tendance depuis la fin 2009. C'est pourquoi, l'ONDRP ne commente plus ces statistiques, si ce n'est pour expliquer comment des décisions administratives ont fait perdre tout intérêt statistique à son troisième indicateur, les « escroqueries et infractions économiques et financières ».



Tableau PN3.b Les variations annuelles exprimées en volume des faits constatés d'Escroqueries et infractions économiques et financières enregistrés par la Police Nationale en France métropolitaine de 2007 à 2012

Index	Variations annuelles en volume des Faits constatés par la Police Nationale en France métropolitaine	2007/2008	2008/2009	2009/2010	2010/2011	2011/2012
	Escroqueries et infractions économiques et financières	+ 13 883	- 4 340	- 6 298	- 8 150	- 27 651
	Escroqueries et infractions assimilées	+ 13 144	- 3 778	- 6 235	- 11 016	- 28 555
91	Escroqueries et abus de confiance***	+ 19 078	+ 1 746	- 5 297	- 5 428	- 24 802
89	Falsification et usages de chèques volés	- 5 414	- 4 206	- 81	- 4 570	+ 131
90	Falsification et usages de cartes de crédit***	- 833	- 2 050	- 1 243	- 261	- 4 204
92	Infractions à la législation sur les chèques	+ 2	+ 527	+ 316	- 328	+ 96
84	Faux en écriture publique et authentique	+ 45	- 33	+ 73	- 108	+ 180
85	Autres faux en écriture	+ 145	+ 75	+ 100	- 68	+ 86
86	Fausse monnaie	+ 121	+ 163	- 103	- 253	- 42
	Infractions économiques et financières	+ 739	- 562	- 63	+ 2 866	+ 904
87	Contrefaçons et fraudes industrielles et commerciales	- 239	+ 109	- 86	+ 100	- 286
88	Contrefaçons littéraires et artistiques	- 29	- 1	+ 51	- 38	- 46
93	Travail clandestin	+ 687	- 448	+ 103	+ 29	+ 236
94	Emploi d'étranger sans titre de travail	+ 304	- 7	- 16	+ 9	- 159
95	Marchandage - prêt de main d'œuvre	+ 23	- 18	- 23	- 31	- 6
98	Banqueroutes, abus de biens sociaux et autres délits de société	- 163	- 125	- 22	- 173	- 57
101	Prix illicites, publicité fausse et infractions aux règles de la concurrence	+ 41	- 94	- 50	+ 25	- 43
102	Achats et ventes sans factures	+ 18	- 16	- 2	+ 54	- 25
103	Infractions à l'exercice d'une profession réglementée	+ 30	+ 59	- 85	+ 55	+ 10
104	Infractions au droit de l'urbanisme et de la construction	- 67	+ 13	+ 144	+ 147	- 39
105	Fraudes fiscales	+ 67	- 108	+ 49	- 14	+ 45
106	Autres délits économiques et financiers	+ 67	+ 74	- 126	+ 2 703	+ 1 274

Champ : Police Nationale

Source : État 4001 annuel, DCPJ ; Traitements ONDRP

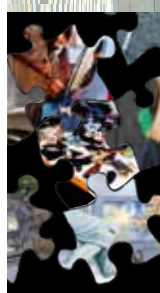
*** Voir note *** Tableau PN3.a

Tableau PN3.c Les variations annuelles exprimées en pourcentage des faits constatés d'Escroqueries et infractions économiques et financières enregistrés par la Police Nationale en France métropolitaine de 2007 à 2012

Index	Variations annuelles en pourcentage** (en %) des Faits constatés par la Police Nationale en France métropolitaine	2007/2008	2008/2009	2009/2010	2010/2011	2011/2012
	Escroqueries et infractions économiques et financières	+ 5,9	- 1,7	- 2,6	- 3,4	- 11,9
	Escroqueries et infractions assimilées	+ 5,9	- 1,6	- 2,7	- 4,9	- 13,3
91	Escroqueries et abus de confiance***	+ 16,6	+ 1,3	- 3,9	- 4,2	- 19,8
89	Falsification et usages de chèques volés	- 9,7	- 8,4	- 0,2	- 9,9	+ 0,3
90	Falsification et usages de cartes de crédit***	- 2,0	- 5,0	- 3,2	- 0,7	- 11,1
92	Infractions à la législation sur les chèques	+ 0,1	+ 13,7	+ 7,2	- 7,0	+ 2,2
84	Faux en écriture publique et authentique	+ 3,7	- 2,6	+ 5,9	- 8,3	+ 15,1
85	Autres faux en écriture	+ 3,8	+ 1,9	+ 2,5	- 1,7	+ 2,1
86	Fausse monnaie	+ 10,7	+ 13,0	- 7,3	- 19,3	- 4,0
	Infractions économiques et financières	+ 5,4	- 3,9	- 0,5	+ 20,9	+ 5,5
87	Contrefaçons et fraudes industrielles et commerciales	- 20,3	+ 11,6	- 8,2	+ 10,4	- 26,9
88	Contrefaçons littéraires et artistiques	- 18,1	- 0,8	+ 39,2	- 21,0	- 32,2
93	Travail clandestin	+ 14,2	- 8,1	+ 2,0	+ 0,6	+ 4,5
94	Emploi d'étranger sans titre de travail	+ 15,5	- 0,3	- 0,7	+ 0,4	- 7,0
95	Marchandage - prêt de main d'œuvre	+ 11,6	- 8,1	- 11,3	- 17,1	- 4,0
98	Banqueroutes, abus de biens sociaux et autres délits de société	- 10,7	- 9,2	- 1,8	- 14,2	- 5,5
101	Prix illicites, publicité fausse et infractions aux règles de la concurrence	+ 18,1	- 35,1	- 28,7	+ 20,2	- 28,9
102	Achats et ventes sans factures	+ 37,5	- 24,2	- 4,0	+ 112,5	- 24,5
103	Infractions à l'exercice d'une profession réglementée	+ 6,5	+ 12,1	- 15,5	+ 11,9	+ 1,9
104	Infractions au droit de l'urbanisme et de la construction	- 10,0	+ 2,1	+ 23,3	+ 19,3	- 4,3
105	Fraudes fiscales	+ 11,8	- 17,0	+ 9,3	- 2,4	+ 8,0
106	Autres délits économiques et financiers	+ 3,8	+ 4,0	- 6,6	+ 151,3	+ 28,4

Champ : Police Nationale

Source : État 4001 annuel, DCPJ ; Traitements ONDRP

** Lorsque le nombre de faits constatés (voir Tableau PN3.a) de l'index considéré est trop faible (moins de 20 faits, selon le seuil choisi), la variation exprimée en % n'est pas proposée car elle n'est pas significative.

*** Voir note *** Tableau PN3.a

Tableau GN3.a Les faits constatés d'Escroqueries et infractions économiques et financières enregistrés par la Gendarmerie Nationale en France métropolitaine de 2007 à 2012*

Index	Faits constatés par la Gendarmerie Nationale en France métropolitaine	2007	2008	2009	2010	2011	2012*
	Escroqueries et infractions économiques et financières	108 983	130 716	124 752	114 978	118 512	104 699
	Escroqueries et infractions assimilées	97 590	118 514	113 713	104 574	107 275	93 849
91	Escroqueries et abus de confiance***	62 322	80 337	79 442	72 260	74 322	61 816
89	Falsification et usages de chèques volés	17 167	17 413	15 211	15 390	14 909	21 651
90	Falsification et usages de cartes de crédit***	11 331	12 764	11 256	8 792	9 708	3 262
92	Infractions à la législation sur les chèques	2 994	3 872	3 906	4 351	4 546	3 165
84	Faux en écriture publique et authentique	819	922	856	838	874	663
85	Autres faux en écriture	2 292	2 549	2 449	2 472	2 535	2 988
86	Fausse monnaie	665	657	593	471	381	304
	Infractions économiques et financières	11 393	12 202	11 039	10 404	11 237	10 850
87	Contrefaçons et fraudes industrielles et commerciales	660	794	841	711	817	593
88	Contrefaçons littéraires et artistiques	167	168	112	155	117	81
93	Travail clandestin	5 169	5 382	4 760	4 472	4 964	4 933
94	Emploi d'étranger sans titre de travail	805	1 004	829	652	676	621
95	Marchandage - prêt de main d'œuvre	164	171	124	128	245	166
98	Banqueroutes, abus de biens sociaux et autres délits de société	460	514	474	473	410	459
101	Prix illicites, publicité fautive et infractions aux règles de la concurrence	192	232	194	135	155	657
102	Achats et ventes sans factures	327	286	294	240	344	241
103	Infractions à l'exercice d'une profession réglementée	706	810	717	658	667	579
104	Infractions au droit de l'urbanisme et de la construction	1 446	1 432	1 453	1 682	1 643	1 914
105	Fraudes fiscales	184	244	198	208	319	165
106	Autres délits économiques et financiers	1 113	1 165	1 043	890	880	441

Champ : Gendarmerie Nationale

Source : État 4001 annuel, DCPJ ; Traitements ONDRP

* Pour certains index d'infraction de la nomenclature d'enregistrement des crimes et délits non routiers, l'ONDRP considère que les nombres de faits constatés en 2012 par la gendarmerie nationale ne peuvent pas être comparés à ceux qui l'ont été de 2007 à 2011 (Voir Méthodologie du bulletin annuel de l'ONDRP sur la délinquance enregistrée en 2012 »).

*** Voir note *** Tableau PN3.a

Tableau GN3.b Les variations annuelles exprimées en volume des faits constatés d'Escroqueries et infractions économiques et financières enregistrés par la Gendarmerie Nationale en France métropolitaine de 2007 à 2012*

Index	Variations annuelles en volume des Faits constatés par la Gendarmerie Nationale en France métropolitaine	2007/2008	2008/2009	2009/2010	2010/2011	2011/2012*
	Escroqueries et infractions économiques et financières	+ 21 733	- 5 964	- 9 774	+ 3 534	- 13 813
	Escroqueries et infractions assimilées	+ 20 924	- 4 801	- 9 139	+ 2 701	- 13 426
91	Escroqueries et abus de confiance***	+ 18 015	- 895	- 7 182	+ 2 062	- 12 506
89	Falsification et usages de chèques volés	+ 246	- 2 202	+ 179	- 481	+ 6 742
90	Falsification et usages de cartes de crédit***	+ 1 433	- 1 508	- 2 464	+ 916	- 6 446
92	Infractions à la législation sur les chèques	+ 878	+ 34	+ 445	+ 195	- 1 381
84	Faux en écriture publique et authentique	+ 103	- 66	- 18	+ 36	- 211
85	Autres faux en écriture	+ 257	- 100	+ 23	+ 63	+ 453
86	Fausse monnaie	- 8	- 64	- 122	- 90	- 77
	Infractions économiques et financières	+ 809	- 1 163	- 635	+ 833	- 387
87	Contrefaçons et fraudes industrielles et commerciales	+ 134	+ 47	- 130	+ 106	- 224
88	Contrefaçons littéraires et artistiques	+ 1	- 56	+ 43	- 38	- 36
93	Travail clandestin	+ 213	- 622	- 288	+ 492	- 31
94	Emploi d'étranger sans titre de travail	+ 199	- 175	- 177	+ 24	- 55
95	Marchandage - prêt de main d'œuvre	+ 7	- 47	+ 4	+ 117	- 79
98	Banqueroutes, abus de biens sociaux et autres délits de société	+ 54	- 40	- 1	- 63	+ 49
101	Prix illicites, publicité fautive et infractions aux règles de la concurrence	+ 40	- 38	- 59	+ 20	+ 502
102	Achats et ventes sans factures	- 41	+ 8	- 54	+ 104	- 103
103	Infractions à l'exercice d'une profession réglementée	+ 104	- 93	- 59	+ 9	- 88
104	Infractions au droit de l'urbanisme et de la construction	- 14	+ 21	+ 229	- 39	+ 271
105	Fraudes fiscales	+ 60	- 46	+ 10	+ 111	- 154
106	Autres délits économiques et financiers	+ 52	- 122	- 153	- 10	- 439

Champ : Gendarmerie Nationale

Source : État 4001 annuel, DCPJ ; Traitements ONDRP

* Pour certains index d'infraction de la nomenclature d'enregistrement des crimes et délits non routiers, l'ONDRP considère que les nombres de faits constatés en 2012 par la gendarmerie nationale ne peuvent pas être comparés à ceux qui l'ont été de 2007 à 2011 (Voir Méthodologie du bulletin annuel de l'ONDRP sur la délinquance enregistrée en 2012 »).

*** Voir note *** Tableau PN3.a

Tableau GN3.c Les variations annuelles exprimées en pourcentage des faits constatés d'Escroqueries et infractions économiques et financières enregistrés par la Gendarmerie Nationale en France

Index	Variations annuelles en pourcentage** (en %) des Faits constatés par la Gendarmerie Nationale en France métropolitaine	2007/2008	2008/2009	2009/2010	2010/2011	2011/2012*				
		Escroqueries et infractions économiques et financières						+ 19,9	- 4,6	- 7,8
Escroqueries et infractions assimilées						+ 21,4	- 4,1	- 8,0	+ 2,6	- 12,5
91	Escroqueries et abus de confiance***	+ 28,9	- 1,1	- 9,0	+ 2,9	- 16,8				
89	Falsification et usages de chèques volés	+ 1,4	- 12,6	+ 1,2	- 3,1	+ 45,2				
90	Falsification et usages de cartes de crédit***	+ 12,6	- 11,8	- 21,9	+ 10,4	- 66,4				
92	Infractions à la législation sur les chèques	+ 29,3	+ 0,9	+ 11,4	+ 4,5	- 30,4				
84	Faux en écriture publique et authentique	+ 12,6	- 7,2	- 2,1	+ 4,3	- 24,1				
85	Autres faux en écriture	+ 11,2	- 3,9	+ 0,9	+ 2,5	+ 17,9				
86	Fausse monnaie	- 1,2	- 9,7	- 20,6	- 19,1	- 20,2				
Infractions économiques et financières						+ 7,1	- 9,5	- 5,8	+ 8,0	- 3,4
87	Contrefaçons et fraudes industrielles et commerciales	+ 20,3	+ 5,9	- 15,5	+ 14,9	- 27,4				
88	Contrefaçons littéraires et artistiques	+ 0,6	- 33,3	+ 38,4	- 24,5	- 30,8				
93	Travail clandestin	+ 4,1	- 11,6	- 6,1	+ 11,0	- 0,6				
94	Emploi d'étranger sans titre de travail	+ 24,7	- 17,4	- 21,4	+ 3,7	- 8,1				
95	Marchandage - prêt de main d'œuvre	+ 4,3	- 27,5	+ 3,2	+ 91,4	- 32,2				
98	Banqueroutes, abus de biens sociaux et autres délits de société	+ 11,7	- 7,8	- 0,2	- 13,3	+ 12,0				
101	Prix illicites, publicité fausse et infractions aux règles de la concurrence	+ 20,8	- 16,4	- 30,4	+ 14,8	+ 323,9				
102	Achats et ventes sans factures	- 12,5	+ 2,8	- 18,4	+ 43,3	- 29,9				
103	Infractions à l'exercice d'une profession réglementée	+ 14,7	- 11,5	- 8,2	+ 1,4	- 13,2				
104	Infractions au droit de l'urbanisme et de la construction	- 1,0	+ 1,5	+ 15,8	- 2,3	+ 16,5				
105	Fraudes fiscales	+ 32,6	- 18,9	+ 5,1	+ 53,4	- 48,3				
106	Autres délits économiques et financiers	+ 4,7	- 10,5	- 14,7	- 1,1	- 49,9				

Champ : Gendarmerie Nationale

Source : État 4001 annuel, DCPJ ; Traitements ONDRP

* Pour certains index d'infraction de la nomenclature d'enregistrement des crimes et délits non routiers, l'ONDRP considère que les nombres de faits constatés en 2012 par la gendarmerie nationale ne peuvent pas être comparés à ceux qui l'ont été de 2007 à 2011 (Voir Méthodologie du bulletin annuel de l'ONDRP sur la délinquance enregistrée en 2012 »).

** Lorsque le nombre de faits constatés (voir Tableau GN3.a) de l'index considéré est trop faible (moins de 20 faits, selon le seuil choisi), la variation exprimée en % n'est pas proposée car elle n'est pas significative.

*** Voir note *** Tableau PN3.a

Tableau PNGN.3 La part des faits constatés d'Escroqueries et infractions économiques et financières enregistrés par la Gendarmerie Nationale en France métropolitaine de 2007 à 2012*

Index	Part (en %) des faits constatés en France métropolitaine enregistrés par la Gendarmerie Nationale	2007	2008	2009	2010	2011	2012*					
		Escroqueries et infractions économiques et financières							31,6	34,3	33,7	32,4
Escroqueries et infractions assimilées							30,5	33,4	32,9	31,6	33,3	33,5
91	Escroqueries et abus de confiance***	35,1	37,5	36,9	35,6	37,3	38,1					
89	Falsification et usages de chèques volés	23,6	25,7	24,8	25,1	26,5	34,2					
90	Falsification et usages de cartes de crédit***	21,2	23,6	22,3	18,8	20,5	8,9					
92	Infractions à la législation sur les chèques	43,7	50,1	47,1	48,1	51,0	41,5					
84	Faux en écriture publique et authentique	40,2	42,2	41,0	39,1	42,2	32,5					
85	Autres faux en écriture	37,6	39,3	37,9	37,5	38,5	41,9					
86	Fausse monnaie	37,0	34,4	29,5	26,4	26,4	23,0					
Infractions économiques et financières							45,6	46,0	44,5	43,1	40,4	38,3
87	Contrefaçons et fraudes industrielles et commerciales	35,9	45,8	44,5	42,4	43,4	43,3					
88	Contrefaçons littéraires et artistiques	51,1	56,2	46,3	46,1	45,0	45,5					
93	Travail clandestin	51,7	49,4	48,4	46,4	48,8	47,6					
94	Emploi d'étranger sans titre de travail	29,0	30,7	26,8	22,5	23,0	22,8					
95	Marchandage - prêt de main d'œuvre	45,2	43,5	37,8	41,4	62,0	53,5					
98	Banqueroutes, abus de biens sociaux et autres délits de société	23,2	27,4	27,7	28,0	28,2	31,8					
101	Prix illicites, publicité fausse et infractions aux règles de la concurrence	45,8	46,4	52,7	52,1	51,0	86,1					
102	Achats et ventes sans factures	87,2	81,3	85,5	83,3	77,1	75,8					
103	Infractions à l'exercice d'une profession réglementée	60,6	62,4	56,7	58,7	56,3	52,3					
104	Infractions au droit de l'urbanisme et de la construction	68,2	70,3	70,1	68,8	64,4	68,7					
105	Fraudes fiscales	24,4	27,7	27,3	26,5	36,2	21,3					
106	Autres délits économiques et financiers	38,6	38,8	35,3	33,2	16,4	7,1					

Champ : Police et Gendarmerie Nationales

Source : État 4001 annuel, DCPJ ; Traitements ONDRP

* Pour certains index d'infraction de la nomenclature d'enregistrement des crimes et délits non routiers, l'ONDRP considère que les nombres de faits constatés en 2012 par la gendarmerie nationale ne peuvent pas être comparés à ceux qui l'ont été de 2007 à 2011 (Voir Méthodologie du bulletin annuel de l'ONDRP sur la délinquance enregistrée en 2012 »).

*** Voir note *** Tableau PN3.a

Tableau PN4.a Les faits constatés d'Infractions révélées par l'action des services enregistrés par la Police Nationale en France métropolitaine de 2007 à 2012

Index	Faits constatés par la Police Nationale en France métropolitaine	2007	2008	2009	2010	2011	2012
	Infractions révélées par l'action des services	272 559	290 556	291 073	280 346	295 530	278 389
	Infractions à la législation sur les stupéfiants	111 833	125 127	131 088	128 871	136 317	135 987
55	Trafic et revente sans usage de stupéfiants	4 738	4 753	4 667	4 681	4 791	4 821
56	Usage-revente de stupéfiants	9 372	9 816	9 830	9 537	9 138	8 826
57	Usage de stupéfiants	94 624	107 482	113 290	112 151	119 610	119 377
58	Autres infractions à la législation sur les stupéfiants	3 099	3 076	3 301	2 502	2 778	2 963
	Infractions à la législation sur les étrangers	88 400	89 878	85 201	78 030	83 725	69 551
69	Infractions aux conditions générales d'entrée et de séjour des étrangers	79 768	81 120	76 211	69 846	75 786	61 817
70	Aide à l'entrée, à la circulation et au séjour des étrangers	3 173	3 717	3 851	3 960	3 966	3 773
71	Autres infractions à la police des étrangers	5 459	5 041	5 139	4 224	3 973	3 961
	Faux documents	12 039	11 870	10 997	10 495	11 374	11 661
81	Faux documents d'identité	6 890	7 121	6 266	5 583	5 969	6 073
82	Faux documents concernant la circulation des véhicules	2 269	2 290	2 292	2 473	2 832	2 919
83	Autres faux documents administratifs	2 880	2 459	2 439	2 439	2 573	2 669
	Infractions à la législation sur de travail	6 993	8 007	7 534	7 598	7 605	7 676
93	Travail clandestin	4 827	5 514	5 066	5 169	5 198	5 434
94	Emploi d'étranger sans titre de travail	1 967	2 271	2 264	2 248	2 257	2 098
95	Marchandage - prêt de main d'œuvre	199	222	204	181	150	144
	Autres infractions révélées par l'action des services	53 294	55 674	56 253	55 352	56 509	53 514
44	Recels	28 013	28 096	26 776	25 846	25 468	24 477
74	Port ou détention armes prohibées	23 925	25 988	27 890	27 643	29 127	27 087
59	Délits de débits de boissons et inf. à la réglementation sur l'alcool et le tabac	351	496	548	616	631	536
76	Délits des courses et des jeux	147	161	164	272	275	346
77	Délits interdiction de séjour et de paraître	135	166	122	188	166	181
79	Atteintes à l'environnement	273	333	279	352	347	365
80	Chasse et pêche	68	65	73	67	81	79
45	Proxénéisme	382	369	401	368	414	443

Champ : Police Nationale

Source : État 4001 annuel, DCPJ ; Traitements ONDRP

Tableau PN4.b Les variations annuelles exprimées en volume des faits constatés d'Infractions révélées par l'action des services enregistrés par la Police Nationale en France métropolitaine de 2007 à 2012

Index	Variations annuelles en volume des Faits constatés par la Police Nationale en France métropolitaine	2007/2008	2008/2009	2009/2010	2010/2011	2011/2012
	Infractions révélées par l'action des services	+ 17 997	+ 517	- 10 727	+ 15 184	- 17 141
	Infractions à la législation sur les stupéfiants	+ 13 294	+ 5 961	- 2 217	+ 7 446	- 330
55	Trafic et revente sans usage de stupéfiants	+ 15	- 86	+ 14	+ 110	+ 30
56	Usage-revente de stupéfiants	+ 444	+ 14	- 293	- 399	- 312
57	Usage de stupéfiants	+ 12 858	+ 5 808	- 1 139	+ 7 459	- 233
58	Autres infractions à la législation sur les stupéfiants	- 23	+ 225	- 799	+ 276	+ 185
	Infractions à la législation sur les étrangers	+ 1 478	- 4 677	- 7 171	+ 5 695	- 14 174
69	Infractions aux conditions générales d'entrée et de séjour des étrangers	+ 1 352	- 4 909	- 6 365	+ 5 940	- 13 969
70	Aide à l'entrée, à la circulation et au séjour des étrangers	+ 544	+ 134	+ 109	+ 6	- 193
71	Autres infractions à la police des étrangers	- 418	+ 98	- 915	- 251	- 12
	Faux documents	- 169	- 873	- 502	+ 879	+ 287
81	Faux documents d'identité	+ 231	- 855	- 683	+ 386	+ 104
82	Faux documents concernant la circulation des véhicules	+ 21	+ 2	+ 181	+ 359	+ 87
83	Autres faux documents administratifs	- 421	- 20	0	+ 134	+ 96
	Infractions à la législation sur de travail	+ 1 014	- 473	+ 64	+ 7	+ 71
93	Travail clandestin	+ 687	- 448	+ 103	+ 29	+ 236
94	Emploi d'étranger sans titre de travail	+ 304	- 7	- 16	+ 9	- 159
95	Marchandage - prêt de main d'œuvre	+ 23	- 18	- 23	- 31	- 6
	Autres infractions révélées par l'action des services	+ 2 380	+ 579	- 901	+ 1 157	- 2 995
44	Recels	+ 83	- 1 320	- 930	- 378	- 991
74	Port ou détention armes prohibées	+ 2 063	+ 1 902	- 247	+ 1 484	- 2 040
59	Délits de débits de boissons et inf. à la réglementation sur l'alcool et le tabac	+ 145	+ 52	+ 68	+ 15	- 95
76	Délits des courses et des jeux	+ 14	+ 3	+ 108	+ 3	+ 71
77	Délits interdiction de séjour et de paraître	+ 31	- 44	+ 66	- 22	+ 15
79	Atteintes à l'environnement	+ 60	- 54	+ 73	- 5	+ 18
80	Chasse et pêche	- 3	+ 8	- 6	+ 14	- 2
45	Proxénéisme	- 13	+ 32	- 33	+ 46	+ 29

Champ : Police Nationale

Source : État 4001 annuel, DCPJ ; Traitements ONDRP

Tableau PN4.c Les variations annuelles exprimées en pourcentage des faits constatés d'Infractions révélées par l'action des services enregistrés par la Police Nationale en France métropolitaine de 2007 à 2012

Index	Variations annuelles en pourcentage** (en %) des Faits constatés par la Police Nationale en France métropolitaine	2007/2008	2008/2009	2009/2010	2010/2011	2011/2012
		Infractions révélées par l'action des services	+ 6,6	+ 0,2	- 3,7	+ 5,4
	Infractions à la législation sur les stupéfiants	+ 11,9	+ 4,8	- 1,7	+ 5,8	- 0,2
55	Trafic et revente sans usage de stupéfiants	+ 0,3	- 1,8	+ 0,3	+ 2,3	+ 0,6
56	Usage-revente de stupéfiants	+ 4,7	+ 0,1	- 3,0	- 4,2	- 3,4
57	Usage de stupéfiants	+ 13,6	+ 5,4	- 1,0	+ 6,7	- 0,2
58	Autres infractions à la législation sur les stupéfiants	- 0,7	+ 7,3	- 24,2	+ 11,0	+ 6,7
	Infractions à la législation sur les étrangers	+ 1,7	- 5,2	- 8,4	+ 7,3	- 16,9
69	Infractions aux conditions générales d'entrée et de séjour des étrangers	+ 1,7	- 6,1	- 8,4	+ 8,5	- 18,4
70	Aide à l'entrée, à la circulation et au séjour des étrangers	+ 17,1	+ 3,6	+ 2,8	+ 0,2	- 4,9
71	Autres infractions à la police des étrangers	- 7,7	+ 1,9	- 17,8	- 5,9	- 0,3
	Faux documents	- 1,4	- 7,4	- 4,6	+ 8,4	+ 2,5
81	Faux documents d'identité	+ 3,4	- 12,0	- 10,9	+ 6,9	+ 1,7
82	Faux documents concernant la circulation des véhicules	+ 0,9	+ 0,1	+ 7,9	+ 14,5	+ 3,1
83	Autres faux documents administratifs	- 14,6	- 0,8	0,0	+ 5,5	+ 3,7
	Infractions à la législation sur de travail	+ 14,5	- 5,9	+ 0,8	+ 0,1	+ 0,9
93	Travail clandestin	+ 14,2	- 8,1	+ 2,0	+ 0,6	+ 4,5
94	Emploi d'étranger sans titre de travail	+ 15,5	- 0,3	- 0,7	+ 0,4	- 7,0
95	Marchandage - prêt de main d'œuvre	+ 11,6	- 8,1	- 11,3	- 17,1	- 4,0
	Autres infractions révélées par l'action des services	+ 4,5	+ 1,0	- 1,6	+ 2,1	- 5,3
44	Recels	+ 0,3	- 4,7	- 3,5	- 1,5	- 3,9
74	Port ou détention armes prohibées	+ 8,6	+ 7,3	- 0,9	+ 5,4	- 7,0
59	Délits de débits de boissons et inf. à la réglementation sur l'alcool et le tabac	+ 41,3	+ 10,5	+ 12,4	+ 2,4	- 15,1
76	Délits des courses et des jeux	+ 9,5	+ 1,9	+ 65,9	+ 1,1	+ 25,8
77	Délits interdiction de séjour et de paraître	+ 23,0	- 26,5	+ 54,1	- 11,7	+ 9,0
79	Atteintes à l'environnement	+ 22,0	- 16,2	+ 26,2	- 1,4	+ 5,2
80	Chasse et pêche	- 4,4	+ 12,3	- 8,2	+ 20,9	- 2,5
45	Proxénétisme	- 3,4	+ 8,7	- 8,2	+ 12,5	+ 7,0

Champ : Police Nationale

Source : État 4001 annuel, DCPJ ; Traitements ONDRP

** Lorsque le nombre de faits constatés (voir Tableau PN4.a) de l'index considéré est trop faible (moins de 20 faits, selon le seuil choisi), la variation exprimée en % n'est pas proposée car elle n'est pas significative.

Tableau GN4.a Les faits constatés d'Infractions révélées par l'action des services enregistrés par la Gendarmerie Nationale en France métropolitaine de 2007 à 2012

Index	Faits constatés par la Gendarmerie Nationale en France métropolitaine	2007	2008	2009	2010	2011	2012
		Infractions révélées par l'action des services	81 736	94 228	81 191	78 946	86 832
	Infractions à la législation sur les stupéfiants	45 175	52 837	43 782	43 530	48 080	51 774
55	Trafic et revente sans usage de stupéfiants	1 059	1 375	1 340	1 188	1 137	1 081
56	Usage-revente de stupéfiants	6 997	8 891	8 257	8 582	7 956	6 409
57	Usage de stupéfiants	26 608	32 001	28 313	29 722	34 358	40 123
58	Autres infractions à la législation sur les stupéfiants	10 511	10 570	5 872	4 038	4 629	4 161
	Infractions à la législation sur les étrangers	9 932	10 524	9 927	7 807	9 352	8 689
69	Infractions aux conditions générales d'entrée et de séjour des étrangers	8 320	9 083	8 832	7 172	8 628	8 118
70	Aide à l'entrée, à la circulation et au séjour des étrangers	666	685	558	346	421	341
71	Autres infractions à la police des étrangers	946	756	537	289	303	230
	Faux documents	2 868	3 058	2 891	2 646	2 819	3 113
81	Faux documents d'identité	944	993	827	759	689	600
82	Faux documents concernant la circulation des véhicules	872	971	981	854	1 004	981
83	Autres faux documents administratifs	1 052	1 094	1 083	1 033	1 126	1 532
	Infractions à la législation sur de travail	6 138	6 557	5 713	5 252	5 885	5 720
93	Travail clandestin	5 169	5 382	4 760	4 472	4 964	4 933
94	Emploi d'étranger sans titre de travail	805	1 004	829	652	676	621
95	Marchandage - prêt de main d'œuvre	164	171	124	128	245	166
	Autres infractions révélées par l'action des services	17 623	21 252	18 878	19 711	20 696	21 278
44	Recels	10 433	13 233	10 569	10 915	11 045	12 243
74	Port ou détention armes prohibées	3 819	4 425	4 315	4 667	5 125	5 068
59	Délits de débits de boissons et inf. à la réglementation sur l'alcool et le tabac	317	327	364	371	360	378
76	Délits des courses et des jeux	27	30	20	27	29	19
77	Délits interdiction de séjour et de paraître	102	104	82	109	91	103
79	Atteintes à l'environnement	1 763	2 013	2 296	2 468	2 684	2 204
80	Chasse et pêche	1 089	1 044	1 169	1 091	1 286	1 188
45	Proxénétisme	73	76	63	63	76	75

Champ : Gendarmerie Nationale

Source : État 4001 annuel, DCPJ ; Traitements ONDRP

Tableau GN4.b Les variations annuelles exprimées en volume des faits constatés d'Infractions révélées par l'action des services enregistrés par la Gendarmerie Nationale en France métropolitaine de 2007 à 2012

Index	Variations annuelles en volume des Faits constatés par la Gendarmerie Nationale en France métropolitaine	2007/2008	2008/2009	2009/2010	2010/2011	2011/2012
		Infractions révélées par l'action des services	+ 12 492	- 13 037	- 2 245	+ 7 886
	Infractions à la législation sur les stupéfiants	+ 7 662	- 9 055	- 252	+ 4 550	+ 3 694
55	Trafic et revente sans usage de stupéfiants	+ 316	- 35	- 152	- 51	- 56
56	Usage-revente de stupéfiants	+ 1 894	- 634	+ 325	- 626	- 1 547
57	Usage de stupéfiants	+ 5 393	- 3 688	+ 1 409	+ 4 636	+ 5 765
58	Autres infractions à la législation sur les stupéfiants	+ 59	- 4 698	- 1 834	+ 591	- 468
	Infractions à la législation sur les étrangers	+ 592	- 597	- 2 120	+ 1 545	- 663
69	Infractions aux conditions générales d'entrée et de séjour des étrangers	+ 763	- 251	- 1 660	+ 1 456	- 510
70	Aide à l'entrée, à la circulation et au séjour des étrangers	+ 19	- 127	- 212	+ 75	- 80
71	Autres infractions à la police des étrangers	- 190	- 219	- 248	+ 14	- 73
	Faux documents	+ 190	- 167	- 245	+ 173	+ 294
81	Faux documents d'identité	+ 49	- 166	- 68	- 70	- 89
82	Faux documents concernant la circulation des véhicules	+ 99	+ 10	- 127	+ 150	- 23
83	Autres faux documents administratifs	+ 42	- 11	- 50	+ 93	+ 406
	Infractions à la législation sur de travail	+ 419	- 844	- 461	+ 633	- 165
93	Travail clandestin	+ 213	- 622	- 288	+ 492	- 31
94	Emploi d'étranger sans titre de travail	+ 199	- 175	- 177	+ 24	- 55
95	Marchandage - prêt de main d'œuvre	+ 7	- 47	+ 4	+ 117	- 79
	Autres infractions révélées par l'action des services	+ 3 629	- 2 374	+ 833	+ 985	+ 582
44	Recels	+ 2 800	- 2 664	+ 346	+ 130	+ 1 198
74	Port ou détention armes prohibées	+ 606	- 110	+ 352	+ 458	- 57
59	Délits de délits de boissons et inf. à la réglementation sur l'alcool et le tabac	+ 10	+ 37	+ 7	- 11	+ 18
76	Délits des courses et des jeux	+ 3	- 10	+ 7	+ 2	- 10
77	Délits interdiction de séjour et de paraître	+ 2	- 22	+ 27	- 18	+ 12
79	Atteintes à l'environnement	+ 250	+ 283	+ 172	+ 216	- 480
80	Chasse et pêche	- 45	+ 125	- 78	+ 195	- 98
45	Proxénétisme	+ 3	- 13	0	+ 13	- 1

Champ : Gendarmerie Nationale

Source : État 4001 annuel, DCPJ ; Traitements ONDRP

Tableau GN4.c Les variations annuelles exprimées en pourcentage des faits constatés d'Infractions révélées par l'action des services enregistrés par la Gendarmerie Nationale en France métropolitaine de 2007 à 2012

Index	Variations annuelles en pourcentage** (en %) des Faits constatés par la Gendarmerie Nationale en France métropolitaine	2007/2008	2008/2009	2009/2010	2010/2011	2011/2012
		Infractions révélées par l'action des services	+ 15,3	- 13,8	- 2,8	+ 10,0
	Infractions à la législation sur les stupéfiants	+ 17,0	- 17,1	- 0,6	+ 10,5	+ 7,7
55	Trafic et revente sans usage de stupéfiants	+ 29,8	- 2,5	- 11,3	- 4,3	- 4,9
56	Usage-revente de stupéfiants	+ 27,1	- 7,1	+ 3,9	- 7,3	- 19,4
57	Usage de stupéfiants	+ 20,3	- 11,5	+ 5,0	+ 15,6	+ 16,8
58	Autres infractions à la législation sur les stupéfiants	+ 0,6	- 44,4	- 31,2	+ 14,6	- 10,1
	Infractions à la législation sur les étrangers	+ 6,0	- 5,7	- 21,4	+ 19,8	- 7,1
69	Infractions aux conditions générales d'entrée et de séjour des étrangers	+ 9,2	- 2,8	- 18,8	+ 20,3	- 5,9
70	Aide à l'entrée, à la circulation et au séjour des étrangers	+ 2,9	- 18,5	- 38,0	+ 21,7	- 19,0
71	Autres infractions à la police des étrangers	- 20,1	- 29,0	- 46,2	+ 4,8	- 24,1
	Faux documents	+ 6,6	- 5,5	- 8,5	+ 6,5	+ 10,4
81	Faux documents d'identité	+ 5,2	- 16,7	- 8,2	- 9,2	- 12,9
82	Faux documents concernant la circulation des véhicules	+ 11,4	+ 1,0	- 12,9	+ 17,6	- 2,3
83	Autres faux documents administratifs	+ 4,0	- 1,0	- 4,6	+ 9,0	+ 36,1
	Infractions à la législation sur de travail	+ 6,8	- 12,9	- 8,1	+ 12,1	- 2,8
93	Travail clandestin	+ 4,1	- 11,6	- 6,1	+ 11,0	- 0,6
94	Emploi d'étranger sans titre de travail	+ 24,7	- 17,4	- 21,4	+ 3,7	- 8,1
95	Marchandage - prêt de main d'œuvre	+ 4,3	- 27,5	+ 3,2	+ 91,4	- 32,2
	Autres infractions révélées par l'action des services	+ 20,6	- 11,2	+ 4,4	+ 5,0	+ 2,8
44	Recels	+ 26,8	- 20,1	+ 3,3	+ 1,2	+ 10,8
74	Port ou détention armes prohibées	+ 15,9	- 2,5	+ 8,2	+ 9,8	- 1,1
59	Délits de délits de boissons et inf. à la réglementation sur l'alcool et le tabac	+ 3,2	+ 11,3	+ 1,9	- 3,0	+ 5,0
76	Délits des courses et des jeux	+ 11,1	- 33,3	+ 35,0	+ 7,4	-
77	Délits interdiction de séjour et de paraître	+ 2,0	- 21,2	+ 32,9	- 16,5	+ 13,2
79	Atteintes à l'environnement	+ 14,2	+ 14,1	+ 7,5	+ 8,8	- 17,9
80	Chasse et pêche	- 4,1	+ 12,0	- 6,7	+ 17,9	- 7,6
45	Proxénétisme	+ 4,1	- 17,1	0,0	+ 20,6	- 1,3

Champ : Gendarmerie Nationale

Source : État 4001 annuel, DCPJ ; Traitements ONDRP

** Lorsque le nombre de faits constatés (voir Tableau GN4.a) de l'index considéré est trop faible (moins de 20 faits, selon le seuil choisi), la variation exprimée en % n'est pas proposée car elle n'est pas significative.

Tableau PNGN.4 La part des faits constatés d'Infractions révélées par l'action des services enregistrés par la Gendarmerie Nationale en France métropolitaine de 2007 à 2012*

Index	Part (en %) des faits constatés en France métropolitaine enregistrés par la Gendarmerie Nationale	2007	2008	2009	2010	2011	2012
	Infractions révélées par l'action des services	23,1	24,5	21,8	22,0	22,7	24,5
	Infractions à la législation sur les stupéfiants	28,8	29,7	25,0	25,2	26,1	27,6
55	Trafic et revente sans usage de stupéfiants	18,3	22,4	22,3	20,2	19,2	18,3
56	Usage-revente de stupéfiants	42,7	47,5	45,7	47,4	46,5	42,1
57	Usage de stupéfiants	21,9	22,9	20,0	20,9	22,3	25,2
58	Autres infractions à la législation sur les stupéfiants	77,2	77,5	64,0	61,7	62,5	58,4
	Infractions à la législation sur les étrangers	10,1	10,5	10,4	9,1	10,0	11,1
69	Infractions aux conditions générales d'entrée et de séjour des étrangers	9,4	10,1	10,4	9,3	10,2	11,6
70	Aide à l'entrée, à la circulation et au séjour des étrangers	17,3	15,6	12,7	8,0	9,6	8,3
71	Autres infractions à la police des étrangers	14,8	13,0	9,5	6,4	7,1	5,5
	Faux documents	19,2	20,5	20,8	20,1	19,9	21,1
81	Faux documents d'identité	12,1	12,2	11,7	12,0	10,3	9,0
82	Faux documents concernant la circulation des véhicules	27,8	29,8	30,0	25,7	26,2	25,2
83	Autres faux documents administratifs	26,8	30,8	30,7	29,8	30,4	36,5
	Infractions à la législation sur de travail	46,7	45,0	43,1	40,9	43,6	42,7
93	Travail clandestin	51,7	49,4	48,4	46,4	48,8	47,6
94	Emploi d'étranger sans titre de travail	29,0	30,7	26,8	22,5	23,0	22,8
95	Marchandage - prêt de main d'œuvre	45,2	43,5	37,8	41,4	62,0	53,5
	Autres infractions révélées par l'action des services	24,9	27,6	25,1	26,3	26,8	28,4
44	Recels	27,1	32,0	28,3	29,7	30,2	33,3
74	Port ou détention armes prohibées	13,8	14,5	13,4	14,4	15,0	15,8
59	Délits de délits de boissons et inf. à la réglementation sur l'alcool et le tabac	47,5	39,7	39,9	37,6	36,3	41,4
76	Délits des courses et des jeux	15,5	15,7	10,9	9,0	9,5	5,2
77	Délits interdiction de séjour et de paraître	43,0	38,5	40,2	36,7	35,4	36,3
79	Atteintes à l'environnement	86,6	85,8	89,2	87,5	88,6	85,8
80	Chasse et pêche	94,1	94,1	94,1	94,2	94,1	93,8
45	Proxénétisme	16,0	17,1	13,6	14,6	15,5	14,5

Champ : Police et Gendarmerie Nationales

Source : État 4001 annuel, DCPJ ; Traitements ONDRP

Tableau PN5.a Les faits constatés aux Index d'Infractions n'appartenant pas à un des indicateurs de l'ONDRP enregistrés par la Police Nationale en France métropolitaine de 2007 à 2012

Index	Faits constatés par la Police Nationale en France métropolitaine	2007	2008	2009	2010	2011	2012
50	Atteintes sexuelles	10 485	10 578	9 817	9 142	10 042	9 693
13	Atteintes à la dignité et à la personnalité	17 766	19 830	18 914	18 648	18 645	18 920
14	Violations de domicile	4 645	4 514	4 631	4 509	4 510	4 415
53	Délits au sujet de la garde des mineurs	12 862	12 834	12 189	12 013	11 328	11 414
54	Non versement de pension alimentaire	7 307	7 304	7 248	6 777	6 331	6 410
72	Outrages à dépositaires autorité	24 402	24 085	23 858	23 255	22 502	22 795
60	Fraudes alimentaires et infractions à l'hygiène	199	203	223	224	179	224
61	Autres délits contre santé publique et la réglementation des professions médicales	191	149	162	196	282	240
75	Atteintes aux intérêts fondamentaux de la Nation	103	77	86	134	150	187
78	Destructions, cruautés et autres délits envers les animaux	1 264	1 212	1 193	1 001	1 028	1 053
107	Autres délits	55 420	57 937	59 285	58 580	63 267	63 159

Champ : Police Nationale

Source : État 4001 annuel, DCPJ ; Traitements ONDRP

Tableau PN5.b Les variations annuelles exprimées en volume des faits constatés aux Index d'Infractions n'appartenant pas à un des indicateurs de l'ONDRP enregistrés par la Police Nationale en France métropolitaine de 2007 à 2012

Index	Variations annuelles en volume des Faits constatés par la Police Nationale en France métropolitaine	2007/2008	2008/2009	2009/2010	2010/2011	2011/2012
50	Atteintes sexuelles	+ 93	- 761	- 675	+ 900	- 349
13	Atteintes à la dignité et à la personnalité	+ 2 064	- 916	- 266	- 3	+ 275
14	Violations de domicile	- 131	+ 117	- 122	+ 1	- 95
53	Délits au sujet de la garde des mineurs	- 28	- 645	- 176	- 685	+ 86
54	Non versement de pension alimentaire	- 3	- 56	- 471	- 446	+ 79
72	Outrages à dépositaires autorité	- 317	- 227	- 603	- 753	+ 293
60	Fraudes alimentaires et infractions à l'hygiène	+ 4	+ 20	+ 1	- 45	+ 45
61	Autres délits contre santé publique et la réglementation des professions médicales	- 42	+ 13	+ 34	+ 86	- 42
75	Atteintes aux intérêts fondamentaux de la Nation	- 26	+ 9	+ 48	+ 16	+ 37
78	Destructions, cruautés et autres délits envers les animaux	- 52	- 19	- 192	+ 27	+ 25
107	Autres délits	+ 2 517	+ 1 348	- 705	+ 4 687	- 108

Champ : Police Nationale

Source : État 4001 annuel, DCPJ ; Traitements ONDRP

Tableau PN5.c Les variations annuelles exprimées en pourcentage des faits constatés aux Index d'Infractions n'appartenant pas à un des indicateurs de l'ONDRP enregistrés par la Police Nationale en France métropolitaine de 2007 à 2012

Index	Variations annuelles en pourcentage** (en %) des Faits constatés par la Police Nationale en France métropolitaine	2007/2008	2008/2009	2009/2010	2010/2011	2011/2012
50	Atteintes sexuelles	+ 0,9	- 7,2	- 6,9	+ 9,8	- 3,5
13	Atteintes à la dignité et à la personnalité	+ 11,6	- 4,6	- 1,4	- 0,0	+ 1,5
14	Violations de domicile	- 2,8	+ 2,6	- 2,6	+ 0,0	- 2,1
53	Délits au sujet de la garde des mineurs	- 0,2	- 5,0	- 1,4	- 5,7	+ 0,8
54	Non versement de pension alimentaire	- 0,0	- 0,8	- 6,5	- 6,6	+ 1,2
72	Outrages à dépositaires autorité	- 1,3	- 0,9	- 2,5	- 3,2	+ 1,3
60	Fraudes alimentaires et infractions à l'hygiène	+ 2,0	+ 9,9	+ 0,4	- 20,1	+ 25,1
61	Autres délits contre santé publique et la réglementation des professions médicales	- 22,0	+ 8,7	+ 21,0	+ 43,9	- 14,9
75	Atteintes aux intérêts fondamentaux de la Nation	- 25,2	+ 11,7	+ 55,8	+ 11,9	+ 24,7
78	Destructions, cruautés et autres délits envers les animaux	- 4,1	- 1,6	- 16,1	+ 2,7	+ 2,4
107	Autres délits	+ 4,5	+ 2,3	- 1,2	+ 8,0	- 0,2

Champ : Police Nationale

Source : État 4001 annuel, DCPJ ; Traitements ONDRP

** Lorsque le nombre de faits constatés (voir Tableau PN5.a) de l'index considéré est trop faible (moins de 20 faits, selon le seuil choisi), la variation exprimée en % n'est pas proposée car elle n'est pas significative.

Tableau GN5.a Les faits constatés aux Index d'Infractions n'appartenant pas à un des indicateurs de l'ONDRP enregistrés par la Gendarmerie Nationale en France métropolitaine de 2007 à 2012

Index	Faits constatés par la Gendarmerie Nationale en France métropolitaine	2007	2008	2009	2010	2011	2012*
50	Atteintes sexuelles	4 948	5 170	5 138	5 030	5 616	3 855
13	Atteintes à la dignité et à la personnalité	10 793	13 311	12 669	11 805	11 628	8 810
14	Violations de domicile	3 320	3 250	3 198	3 096	3 203	3 224
53	Délits au sujet de la garde des mineurs	12 269	13 105	13 894	14 938	15 803	15 901
54	Non versement de pension alimentaire	6 471	7 049	7 531	7 505	7 834	8 714
72	Outrages à dépositaires autorité	7 329	7 641	6 941	6 816	6 564	5 392
60	Fraudes alimentaires et infractions à l'hygiène	303	356	368	341	358	287
61	Autres délits contre santé publique et la réglementation des professions médicales	89	126	98	134	421	191
75	Atteintes aux intérêts fondamentaux de la Nation	358	577	610	608	639	626
78	Destructions, cruautés et autres délits envers les animaux	1 194	1 277	1 294	1 357	1 358	1 466
107	Autres délits	37 077	35 956	31 369	29 926	32 022	35 542

Champ : Gendarmerie Nationale

Source : État 4001 annuel, DCPJ ; Traitements ONDRP

* Pour certains index d'infraction de la nomenclature d'enregistrement des crimes et délits non routiers, l'ONDRP considère que les nombres de faits constatés en 2012 par la gendarmerie nationale ne peuvent pas être comparés à ceux qui l'ont été de 2007 à 2011 (Voir Méthodologie du bulletin annuel de l'ONDRP sur la délinquance enregistrés en 2012 »).

Tableau GN5.b Les variations annuelles exprimées en volume des faits constatés aux index d'Infractions n'appartenant pas à un des indicateurs de l'ONDRP enregistrés par la Gendarmerie Nationale en France métropolitaine de 2007 à 2012

Index	Variations annuelles en volume des Faits constatés par la Police Nationale en France métropolitaine	2007/2008	2008/2009	2009/2010	2010/2011	2011/2012
50	Atteintes sexuelles	+ 93	- 761	- 675	+ 900	- 349
13	Atteintes à la dignité et à la personnalité	+ 2 064	- 916	- 266	- 3	+ 275
14	Violations de domicile	- 131	+ 117	- 122	+ 1	- 95
53	Délits au sujet de la garde des mineurs	- 28	- 645	- 176	- 685	+ 86
54	Non versement de pension alimentaire	- 3	- 56	- 471	- 446	+ 79
72	Outrages à dépositaires autorité	- 317	- 227	- 603	- 753	+ 293
60	Fraudes alimentaires et infractions à l'hygiène	+ 4	+ 20	+ 1	- 45	+ 45
61	Autres délits contre santé publique et la réglementation des professions médicales	- 42	+ 13	+ 34	+ 86	- 42
75	Atteintes aux intérêts fondamentaux de la Nation	- 26	+ 9	+ 48	+ 16	+ 37
78	Destructions, cruautés et autres délits envers les animaux	- 52	- 19	- 192	+ 27	+ 25
107	Autres délits	+ 2 517	+ 1 348	- 705	+ 4 687	- 108

Champ : Gendarmerie Nationale

Source : État 4001 annuel, DCPJ ; Traitements ONDRP

* Pour certains index d'infraction de la nomenclature d'enregistrement des crimes et délits non routiers, l'ONDRP considère que les nombres de faits constatés en 2012 par la gendarmerie nationale ne peuvent pas être comparés à ceux qui l'ont été de 2007 à 2011 (Voir Méthodologie du bulletin annuel de l'ONDRP sur la délinquance enregistrée en 2012 »).

Tableau GN5.c Les variations annuelles exprimées en pourcentage des faits constatés aux index d'Infractions n'appartenant pas à un des indicateurs de l'ONDRP enregistrés par la Gendarmerie Nationale en France métropolitaine de 2007 à 2012

Index	Variations annuelles en pourcentage** (en %) des Faits constatés par la Gendarmerie Nationale en France métropolitaine	2007/2008	2008/2009	2009/2010	2010/2011	2011/2012*
50	Atteintes sexuelles	+ 4,5	- 0,6	- 2,1	+ 11,7	- 31,4
13	Atteintes à la dignité et à la personnalité	+ 23,3	- 4,8	- 6,8	- 1,5	- 24,2
14	Violations de domicile	- 2,1	- 1,6	- 3,2	+ 3,5	+ 0,7
53	Délits au sujet de la garde des mineurs	+ 6,8	+ 6,0	+ 7,5	+ 5,8	+ 0,6
54	Non versement de pension alimentaire	+ 8,9	+ 6,8	- 0,3	+ 4,4	+ 11,2
72	Outrages à dépositaires autorité	+ 4,3	- 9,2	- 1,8	- 3,7	- 17,9
60	Fraudes alimentaires et infractions à l'hygiène	+ 17,5	+ 3,4	- 7,3	+ 5,0	- 19,8
61	Autres délits contre santé publique et la réglementation des professions médicales	+ 41,6	- 22,2	+ 36,7	+ 214,2	- 54,6
75	Atteintes aux intérêts fondamentaux de la Nation	+ 61,2	+ 5,7	- 0,3	+ 5,1	- 2,0
78	Destructions, cruautés et autres délits envers les animaux	+ 7,0	+ 1,3	+ 4,9	+ 0,1	+ 8,0
107	Autres délits	- 3,0	- 12,8	- 4,6	+ 7,0	+ 11,0

Champ : Gendarmerie Nationale

Source : État 4001 annuel, DCPJ ; Traitements ONDRP

* Pour certains index d'infraction de la nomenclature d'enregistrement des crimes et délits non routiers, l'ONDRP considère que les nombres de faits constatés en 2012 par la gendarmerie nationale ne peuvent pas être comparés à ceux qui l'ont été de 2007 à 2011 (Voir Méthodologie du bulletin annuel de l'ONDRP sur la délinquance enregistrée en 2012 »).

** Lorsque le nombre de faits constatés (voir Tableau GN5.a) de l'index considéré est trop faible (moins de 20 faits, selon le seuil choisi), la variation exprimée en % n'est pas proposée car elle n'est pas significative.

Tableau PNGN.5 La part des faits constatés aux index d'Infractions n'appartenant pas à un des indicateurs de l'ONDRP enregistrés par la Gendarmerie Nationale en France métropolitaine de 2007 à 2012*

Index	Part (en %) des faits constatés en France métropolitaine enregistrés par la Gendarmerie Nationale	2007	2008	2009	2010	2011	2012*
50	Atteintes sexuelles	32,1	32,8	34,4	35,5	35,9	28,5
13	Atteintes à la dignité et à la personnalité	37,8	40,2	40,1	38,8	38,4	31,8
14	Violations de domicile	41,7	41,9	40,8	40,7	41,5	42,2
53	Délits au sujet de la garde des mineurs	48,8	50,5	53,3	55,4	58,2	58,2
54	Non versement de pension alimentaire	47,0	49,1	51,0	52,5	55,3	57,6
72	Outrages à dépositaires autorité	23,1	24,1	22,5	22,7	22,6	19,1
60	Fraudes alimentaires et infractions à l'hygiène	60,4	63,7	62,3	60,4	66,7	56,2
61	Autres délits contre santé publique et la réglementation des professions médicales	31,8	45,8	37,7	40,6	59,9	44,3
75	Atteintes aux intérêts fondamentaux de la Nation	77,7	88,2	87,6	81,9	81,0	77,0
78	Destructions, cruautés et autres délits envers les animaux	48,6	51,3	52,0	57,5	56,9	58,2
107	Autres délits	40,1	38,3	34,6	33,8	33,6	36,0

Champ : Police et Gendarmerie Nationales

Source : État 4001 annuel, DCPJ ; Traitements ONDRP

* Pour certains index d'infraction de la nomenclature d'enregistrement des crimes et délits non routiers, l'ONDRP considère que les nombres de faits constatés en 2012 par la gendarmerie nationale ne peuvent pas être comparés à ceux qui l'ont été de 2007 à 2011 (Voir Méthodologie du bulletin annuel de l'ONDRP sur la délinquance enregistrées en 2012 »).

LA MAIN COURANTE DE LA POLICE NATIONALE

			2011	2012	Evolution
			nombre	nombre	%
A	ACCIDENTS		17 563	16 544	-5,8
	A01	Accidents corporels de la route	2 694	2 581	- 4,2
	A02	Accidents matériels de la route	14 819	13 908	- 6,1
	A11	Accidents ferroviaires corporels	8	19	+ 137,5
	A12	Accidents ferroviaires matériels	20	10	- 50,0
	A21	Accidents d'aéronefs corporels	2	3	+ 50,0
	A22	Accidents d'aéronefs matériels	7	6	- 14,3
	A31	Accidents fluviaux corporels	2	3	+ 50,0
	A32	Accidents fluviaux matériels	11	14	+ 27,3
B	ALERTES (bombes,...)		81	59	-27,2
	BAB	Fausses alertes à la bombe	2	5	+ 150,0
	BCD	Colis ou enveloppes suspects non explosifs	34	26	- 23,5
	BDE	Découvertes d'engins explosifs	39	24	- 38,5
	BCS	Neutralisations d'engins explosifs	6	4	- 33,3
	BDA	Alertes sur aéronefs (code à usage PAF)	0	0	0,0
C	DECOUVERTES DE CADAVRES		381	464	+ 21,8
	CCR	Homicides volontaires	3	1	- 66,7
	CNA	Morts naturelles	286	344	+ 20,3
	CSU	Décès - cause suspecte	54	62	+ 14,8
	CAC	Décès - cause accidentelle	38	57	+ 50,0
D	DIFFERENDS		528 059	534 134	+ 1,2
	DF0	Différends familiaux	50 319	50 132	- 0,4
	DF1	Différends entre époux / concubins	108 487	107 130	- 1,3
	DF2	Différends a/s garde des enfants	128 149	131 807	+ 2,9
	DF3	Abandons de domicile familial	51 134	50 990	- 0,3
	DHA	Litiges a/s droit de l'urbanisme / habitation	10 154	10 557	+ 4,0
	DCO	Litiges commerciaux	41 472	45 876	+ 10,6
	DTR	Litige a/s droit du travail	19 483	19 898	+ 2,1
	DPU	Rixes sur voies / lieux publics	8 537	7 997	- 6,3
	DUR	Différends entre usagers de la route	16 192	16 077	- 0,7
	DVO	Différends de voisinage	94 132	93 670	- 0,5
E	EXPLOSIONS		30	10	- 66,7
	EPU	Explosions dans établissements publics	1	1	0,0
	ECI	Explosions dans commerces ou industries	5	1	- 80,0
	EHA	Explosions dans habitations	7	1	- 85,7
	EVE	Explosions de véhicules	6	3	- 50,0
	ELA	Explosions dans autres lieux	11	4	- 63,6
F	ALIENES		188	193	+ 2,7
	F00	Hospitalisations volontaires d'aliénés	93	83	- 10,8
	F01	Hospitalisations d'office d'aliénés	95	110	+ 15,8
G	SUICIDES ET TENTATIVES		540	508	- 5,9
	G00	Tentatives de suicide - auteurs majeurs	453	416	- 8,2
	G01	Tentatives de suicide - auteurs mineurs	46	38	- 17,4
	G10	Suicides - auteur majeurs	38	52	+ 36,8
	G11	Suicides - auteur mineurs	3	2	- 33,3

J	OBJETS PERDUS / TROUVÉS		77 044	79 982	+ 2,5
	JPO	Pertes de documents officiels	57 422	59 318	+ 3,3
	JAN	Pertes d'animaux	1 288	1 181	- 8,3
	JDV	Pertes d'objets mobiliers	10 695	10 263	- 4,0
	JTR	Objets trouvés	7 639	8 220	+ 7,6
I	INCENDIES		1 759	1 760	+ 0,1
	IEP	Incendies dans établissements publics	44	28	- 36,4
	ICI	Incendies dans commerces / industries	56	61	+ 8,9
	IHA	Incendies dans habitations	267	220	- 17,6
	IPO	Feux de poubelles	615	538	- 12,5
	IVA	Incendies de véhicules	424	578	+ 36,3
	ILA	Incendies autres lieux	353	335	- 5,1
K	CRIMES ET DELITS		290 713	303 081	+ 4,3
	KDV	Dégradations de véhicules	9 570	9 168	- 4,2
	KDB	Dégradations de biens autres que véhicules	14 007	13 353	- 4,7
	KDM	Dégradations de mobilier urbain	1 031	1 054	+ 2,2
	KDT	Tags	897	836	- 6,8
	KV0	Vols à main armée	66	75	+ 13,6
	KV1	Vois	37 110	38 218	+ 3,0
	KV2	Vols avec violences	559	555	- 0,7
	KV3	Vols avec effraction	1 227	1 269	+ 3,4
	KV4	Vols de véhicules	1 714	1 733	+ 1,1
	KV5	Vols à la roulotte	539	589	+ 9,3
	KV6	Vols à l'étalage	930	659	- 29,1
	KV7	Grivèleries	457	890	+ 94,7
	KP0	Coups et blessures	24 829	23 670	- 4,7
	KP1	Injures - menaces	100 026	96 700	- 3,3
	KP2	Violences ou outrages à agent investi d'une mission de service public	559	571	+ 2,1
	KF1	Infractions à la législation sur le séjour en France	415	279	- 32,8
	KF2	Infractions à la législation sur les stupéfiants	1 235	1 238	+ 0,2
	KF3	Infractions à la législation sur les professions réglementées	75	80	+ 6,7
	KF4	Infractions à la législation sur le travail	142	116	- 18,3
	KF5	Ventes à la sauvette	353	180	- 49,0
	KF6	Ports ou détentions d'armes prohibées	472	283	- 40,0
	KA1	Infractions a/s animaux dangereux	926	861	- 7,0
	KR1	C-E-A, C-E-I	157	125	- 20,4
	KR2	Délits de fuite	1 570	1 499	- 4,5
	KR3	Autres délits routiers	1 598	1 577	- 1,3
	K98	Autres crimes ou délits	90 249	107 503	+ 19,1
M	MALADES		2 786	2 929	+ 5,1
	MVP	Malades - blessés sur la voie publique	782	824	+ 5,4
	M01	Malades - blessés à domicile	743	858	+ 15,5
	M99	Malades - blessés autre lieu	1 261	1 247	- 1,1

N	NUISANCES ET TROUBLES DE L'ORDRE PUBLIC		133 071	135 321	+1,7
	N00	Tapages diurnes	2 081	2 096	+ 0,7
	N01	Tapages nocturnes	10 609	10 540	- 0,7
	N02	Raves-parties	18	7	- 61,1
	N03	Troubles de voisinage	6 939	6 634	- 4,4
	N04	Perturbateurs - indésirables	41 588	42 691	+ 2,7
	N11	Individus - véhicules suspects	13 126	13 813	+ 5,2
	N12	Stockages d'armes ou de substances incendiaires	59	67	+ 13,6
	N13	Stockages de stupéfiants	20	25	+ 25,0
	N21	Troubles à l'hygiène ou à la salubrité	874	827	- 5,4
	N22	Pollutions	119	134	+ 12,6
	N23	Dépôts d'immondices	591	511	- 13,5
	N30	Coups de feu	97	94	- 3,1
	N31	Jets de pétards	138	108	- 21,7
	N32	Jets de projectiles	1 119	896	- 19,9
	N33	Jets de substances incendiaires	30	25	- 16,7
	N40	Divagations d'animaux	2 065	1 794	- 13,1
	N50	Sans domicile fixe	182	180	- 1,1
	N60	Infractions au stationnement avec verbalisation	525	605	+ 15,2
	N61	Infractions au stationnement avec mise en fourrière	117	109	- 6,8
O	DEGATS (eaux, gaz,...)		230	257	+ 11,7
	O00	Inondations suite à intempéries ou crues	13	14	+ 7,7
	O01	Inondations suite à fuites	126	140	+ 11,1
	O11	Dégâts suite à éboulements ou effondrements	44	43	- 2,3
	O12	Dégâts suite à intempéries	26	47	+ 80,8
	O21	Fuites de gaz	21	13	- 38,1
Q	AFFAIRES DE MŒURS		2 200	2 130	- 3,2
	Q01	Exhibitions sexuelles	561	546	- 2,7
	Q10	Prostitution - racolage	65	63	- 3,1
	Q99	Autres infractions aux mœurs	1 574	1 521	- 3,4
R	PERSONNES RECHERCHÉES		25 791	23 481	- 9
	RAD	Recherches / Découvertes d'aliénés disparus	360	313	- 13,1
	RAP	Recherches / Découvertes de majeurs disparus	5 112	4 965	- 2,9
	ROP	Ouvertures de portes aux fins de recherches de personnes	64	58	- 9,4
	REV	Recherches / Découvertes de détenus évadés	38	34	- 10,5
	RMD	Recherches / Découvertes de mineurs disparus	3 005	2 557	- 14,9
	RMF	Recherches / Découvertes de mineurs en fugue	16 091	14 621	- 9,1
	RVD	Recherches / Découvertes de personnes âgées disparues	377	310	- 17,8
	RPT	Découvertes de personnes inscrites au FPR	162	156	- 3,7
	RPZ	Découvertes de personnes recherchées cadre enquête judiciaire	111	76	- 31,5
	RMA	Fiches de mise en attention (code spécifique PAF)	48	24	- 50,0
	RAF	Avis à famille	423	367	- 13,2
S	ALARMS DANS ÉTABLISSEMENTS PUBLICS		32	31	- 3,1
	SB0	Fausse alarmes dans établissements bancaires	10	12	+ 20,0
	SB1	Alarmes avec VAMA dans établissements bancaires	0	0	0,0
	SF0	Fausse alarmes à la Banque de France	1	0	- 100,0
	SF1	Alarmes avec VAMA à la Banque de France	0	0	0,0
	SP0	Fausse alarmes dans établissements de la Poste	3	6	+ 100,0

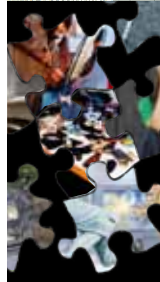

	SP1	Alarmes avec VAMA dans établissements de la	0	0	0,0
	ST0	Fausse alarmes dans agences Trésor Public	4	5	+ 25,0
	ST1	Alarmes avec VAMA dans agences Trésor Public	0	0	0,0
	SA0	Déclenchements d'alarmes dans les Maisons d'arrêt	2	1	- 50,0
	SR0	Déclenchements d'alarmes dans des locaux de police	8	3	- 62,5
	SJ0	Déclenchements d'alarmes dans des tribunaux ou Cours d'Appel)	1	1	0,0
	SS0	Déclenchements d'alarmes dans des Préfectures - Sous-préfectures	3	3	0,0
T	ACCIDENTS DU TRAVAIL		68	69	+ 1,5
	TEC	Accidents du travail corporels en entreprises	35	46	+ 31,4
	TEM	Accidents du travail mortels en entreprises	0	1	0,0
	TCC	Accidents du travail corporels sur chantiers	32	22	- 31,3
	TCM	Accidents du travail mortels sur chantiers	1	0	- 100,0
V	ALARMS DANS LOCAUX PRIVES		105	102	- 2,9
	VL0	Déclenchements intempestifs d'alarmes locales	66	64	- 3,0
	VL1	Alarmes locales avec effraction	8	4	- 50,0
	VV0	Fausse alarmes - sociétés de surveillance	25	29	+ 16,0
	VV1	Alarmes société de surveillance avec effraction	6	5	- 16,7
W	VEHICULES VOLES		203	190	- 6,4
	W01	Découvertes de véhicules quatre roues volés	103	107	+ 3,9
	W02	Découvertes de véhicules deux-roues à moteur volés	80	74	- 7,5
	W03	Découvertes de véhicules mis en surveillance	20	9	- 55,0
X	DECLARATIONS FANTAISISTES		2 883	2 757	- 4,4
	X01	Déclarations sans suite (absence de faits en cours ou passés)	2 836	2 711	- 4,4
	X02	Déclarations fantaisistes aux fins de guet-apens à AFP	47	46	- 2,1
	TOTAL		1 083 727	1 102 606	+ 1,7

LES CONTRAVENTIONS DRESSEES PAR LA GENDARMERIE

L'état 4001 ne regroupe que les faits qualifiés crimes ou délits. Il ne comptabilise donc pas les contraventions des cinq classes dont les contraventions pour infractions au code de la route ou encore les contraventions pour violences légères sans ITT (C4), les violences légères avec ITT < 8 jours (C5), des menaces de violences (C3), des destructions ou dégradations légères (C5), etc.

Actuellement, il n'existe pas de système centralisé et général permettant de dénombrer l'ensemble des contraventions dressées sur le territoire par nature d'infraction ou par classe de contravention. Seule la gendarmerie nationale est en mesure de fournir, par classe, et pour certaines infractions, le nombre de contraventions dressées mensuellement. L'autorité judiciaire dispose également du nombre de contraventions de 5^e classe mais le chiffre est annuel.

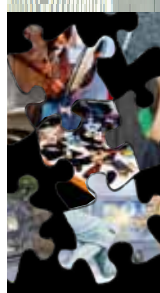

Année 2012	C/1	C/2	C/3	C/4	C/5	Total
<i>Toutes natures confondues</i>	99 960	606 848	185 503	1 741 116	240 067	2 873 494
Dont contraventions pour infraction au code de la route	83 467	591 044	165 240	1 656 375	31 196	2 527 322
Année 2011	C/1	C/2	C/3	C/4	C/5	Total
<i>Toutes natures confondues</i>	86 392	598 342	207 299	1 805 949	327 207	3 025 189
Dont contraventions pour infraction au code de la route	71 476	575 546	175 171	1 766 204	42 363	2 630 760
Evolution 2011/2012 (en %)						
Toutes natures confondues	+ 15,7	+ 1,4	- 10,5	- 3,6	- 26,6	- 5,0

Source : Direction Générale de la Gendarmerie Nationale, MPP

	2009	2010	2011	2012	Evolution 2011/2012 (en %)
Contraventions pour atteintes volontaires aux personnes	46 233	45 272	50 023	51 482	+ 2,9
Violence ayant entraîné une incapacité de travail n'excédant pas 8 jours	22 877	22 666	21 797	23 349	+ 7,1
Violence n'ayant entraîné aucune incapacité de travail	23 356	22 606	22 541	22 197	- 1,5

Source : Direction Générale de la Gendarmerie Nationale, MPP

LES INDICATEURS DE L'OBSERVATOIRE NATIONAL DE LA DÉLINQUANCE ET DES RÉPONSES PÉNALES

L'Observatoire national de la délinquance et des réponses pénales a créé, par regroupement de plusieurs index de l'état 4001 ; quatre indicateurs en vue d'analyser l'évolution de différents phénomènes criminels. Ces indicateurs sont : les atteintes volontaires à l'intégrité physique, les atteintes aux biens, les infractions révélées par l'action des services, et les infractions économiques, financières et escroqueries. Les infractions qui ne font pas partie de ces quatre indicateurs sont dans « autres infractions ».

LES ATTEINTES VOLONTAIRES À L'INTÉGRITÉ PHYSIQUE

1. Violences physiques non crapuleuses

- index 3 : Homicides pour autres motifs
- index 5 : Tentatives d'homicide pour autres motifs
- index 6 : Coups et violences volontaires suivis de mort
- Index 7 : Autres CBV criminels ou correctionnels
- Index 9 : Prises d'otages dans un autre but
- Index 10 : Séquestrations
- Index 51 : Homicides sur enfants -15 ans
- Index 52 : Mauvais traitements à enfants
- Index 73 : Violences à dépositaires de l'autorité

2. Violences physiques crapuleuses ¹

- Index 1 : Règlements de compte entre malfaiteurs
- Index 2 : Homicides pour vols
- Index 4 : Tentatives d'homicides pour vol
- Index 008 : Prises d'otage pour et à l'occasion de vols
- Index 15/16/17/18/19 : Vols à main armée avec arme à feu
- Index 20/21/22 : Vols avec violences avec arme blanche
- Index 23/24/25/26 : Vols avec violences sans arme

3. Violences sexuelles

- Index 46 : Viols sur majeurs
- Index 47 : Viols sur mineurs
- Index 48 : Harcèlements et agressions sexuelles sur majeurs
- Index 49 : Harcèlements et agressions sexuelles sur mineurs

4. Menaces de violence

- Index 11 : menaces ou chantages pour extorsion de fonds
- Index 12 : menaces ou chantages dans un autre but ²

LES ATTEINTES AUX BIENS

1. Vols

Vols sans violence

Vols liés aux véhicules à moteurs

- Index 35 : Vols d'automobiles
- Index 37 : Vols à la roulotte
- Index 38 : Vols d'accessoires sur véhicules à moteur immatriculés
- Index 36 : Vols de véhicules motorisés à 2 roues
- Index 34 : Vols de véhicules de transport avec fret

Cambriolages et vols avec entrée par ruse

- Index 27 : Cambriolages de locaux d'habitations principales
- Index 28 : Cambriolages de résidences secondaires
- Index 29 : Cambriolages de locaux industriels, commerciaux ou financiers
- Index 30 : Cambriolages d'autres lieux
- Index 31 : Vols avec entrée par ruse en tous lieux

(1) Les vols avec violences sont également présents dans l'indicateur des atteintes aux biens

(2) Il s'agit, pour cet index, d'être prudent car il peut contenir des menaces d'atteinte aux biens tout aussi bien que des menaces d'atteinte aux personnes.

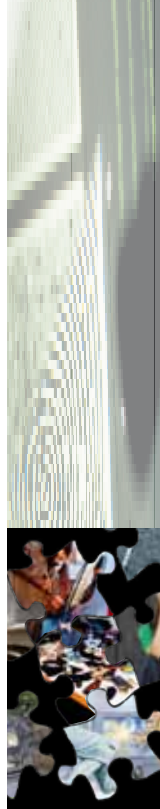

- Vols simples contre des particuliers (hors vols liés aux véhicules à moteurs)
- Index 32 : Vols à la tire
 - Index 42 : Autres vols simples contre des particuliers dans des locaux privés
 - Index 43 : Autres vols simples contre des particuliers dans des locaux ou lieux publics
- Vols simples contre d'autres victimes (hors vols liés aux véhicules à moteurs)
- Index 33 : Vols à l'étalage
 - Index 39 : Vols simples sur chantier
 - Index 40 : Vols simples sur exploitations agricoles
 - Index 41 : Autres vols simples contre des établissements publics ou privés

Vols avec violences³

Vols à main armée

- Index 15 : Vols à main armée contre des établissements financiers
- Index 16 : Vols à main armée contre des établissements industriels ou commerciaux
- Index 17 : Vols à main armée contre des entreprises de transports de fonds
- Index 18 : Vols à main armée contre des particuliers à leur domicile
- Index 19 : Autres vols à main armée

Vols avec armes blanches

- Index 20 : Vols avec armes blanches contre des établissements financiers, commerciaux ou industriels
- Index 21 : Vols avec armes blanches contre des particuliers à leur domicile
- Index 22 : Autres vols avec armes blanches

Vols violents sans arme

- Index 23 : Vols violents sans arme contre des établissements financiers, commerciaux ou industriels
- Index 24 : Vols violents sans arme contre des particuliers à leur domicile
- Index 25 : Vols violents sans arme contre des femmes sur voie publique ou autre lieu public
- Index 26 : Vols violents sans arme contre d'autres victimes

2. Destructons et dégradations

Incendies volontaires

- Index 62 : Incendies volontaires de biens publics
- Index 63 : Incendies volontaires de biens privés

Attentats à l'explosif

- Index 64 : Attentats à l'explosif contre des biens publics
- Index 65 : Attentats à l'explosif contre des biens privés

Destructons et dégradations (hors attentats, incendies)

- Index 66 : Destructons et dégradations de biens publics (hors attentats, incendies)
- Index 67 : Destructons et dégradations de biens privés (hors attentats, incendies et véhicules privés)
- Index 68 : Destructons et dégradations de véhicules privés (hors attentats et incendie)

LES INFRACTIONS RÉVÉLÉES PAR L'ACTION DES SERVICES

1. Infractions à la législation sur les stupéfiants

- Index 57 : usage de stupéfiants
- Index 56 : usage-revente de stupéfiants
- Index 55 : trafic et revente sans usage de stupéfiants
- Index 58 : autres infractions à la législation sur les stupéfiants

2. Infractions à la police des étrangers

- Index 69 : infractions aux conditions générales d'entrée et de séjour des étrangers
- Index 70 : aide à l'entrée, à la circulation et au séjour des étrangers
- Index 71 : autres infractions à la police des étrangers

3. Recels

- Index 44 : recels

4. Port ou détention armes prohibées

- Index 74 : port ou détention armes prohibées

5. Faux documents administratifs

- Index 81 : faux documents d'identité
- Index 82 : faux documents concernant la circulation des véhicules
- Index 83 : autres faux documents administratifs

(3) Les vols avec violences sont également présents dans l'indicateur *atteintes volontaires à l'intégrité physique*.

6. Infractions à la législation sur le travail ⁴

- Index 93 : travail clandestin
- Index 94 : emploi d'étranger sans titre de travail
- Index 95 : marchandage - prêt de main d'œuvre

7. Autres infractions

- Index 80 : chasse, pêche
- Index 79 : atteintes à l'environnement
- Index 59 : délits de débits de boissons et infraction à la réglementation sur l'alcool et le tabac
- Index 45 : proxénétisme
- Index 76 : délits des courses et des jeux
- Index 77 : délits d'interdiction de séjour et de paraître

LES ESCROQUERIES ET INFRACTIONS ÉCONOMIQUES ET FINANCIÈRES

1. Les infractions de la délinquance astucieuse

Escroqueries et abus de confiance

- Index 91 : Escroqueries et abus de confiance

Faux en écriture

- Index 84 : Faux en écriture publique et authentique
 - Index 85 : Autres faux en écriture
 - Index 86 : Fausse monnaie
- Chèques et cartes de crédit (dont falsifications et usages)
- Index 89 : Falsifications et usages de chèques volés
 - Index 90 : Falsifications et usages de cartes de crédit
 - Index 92 : Infractions à la législation sur les chèques

2. Les infractions économiques et financières

Contrefaçons

- Index 87 : Contrefaçons et fraudes industrielles et commerciales
 - Index 88 : Contrefaçons littéraires et artistiques
- Délits en matière économique et financière
- Index 98 : Banqueroutes, abus de biens sociaux et autres délits de société
 - Index 101 : Prix illicites, publicité fausse et infractions aux règles de la concurrence
 - Index 102 : Achats et ventes sans factures
 - Index 103 : Infractions à l'exercice d'une profession réglementée
 - Index 104 : Infractions au droit de l'urbanisme et de la construction
 - Index 105 : Fraudes fiscales
 - Index 106 : Autres délits économiques et financiers
- Infractions à la législation sur le travail ⁵
- Index 93 : Travail clandestin
 - Index 94 : Emploi d'étranger sans titre de travail
 - Index 95 : Marchandage - prêt de main-d'œuvre

LES AUTRES CRIMES ET DÉLITS

- Index 50 : Atteintes sexuelles
- Index 13 : Atteintes à la dignité et à la personnalité
- Index 14 : Violations de domicile
- Index 53 : Délits au sujet de la garde des mineurs
- Index 54 : Non versement de pension alimentaire
- Index 72 : Outrages à dépositaire de l'autorité
- Index 60 : Fraudes alimentaires et infractions à l'hygiène
- Index 61 : Autres délits contre santé publique et la réglementation des professions médicales
- Index 75 : Atteintes aux intérêts fondamentaux de la Nation
- Index 78 : Destructures, cruauté et autres délits envers les animaux
- Index 107 : Autres délits

(4) Les infractions à la législation sur le travail sont également présentes dans l'indicateur des *escroqueries et infractions économiques et financières*.

(5) Les infractions à la législation sur le travail sont également présentes dans l'indicateur des *infractions révélées par l'action des services*.