

PRESIDENCE DE LA REPUBLIQUE

-----  
Commissariat à la Sécurité  
Alimentaire (CSA)  
-----

Projet de Mobilisation des Initiatives  
en matière de Sécurité Alimentaire  
au Mali (PROMISAM)



REPUBLIQUE DU MALI  
Un Peuple – Un But – Une Foi

REGION DE SEGOU

Cercle de NIONO

Commune Rurale de NAMPALARI

# PLAN DE SECURITE ALIMENTAIRE COMMUNE RURALE DE NAMPALARI

**2007 - 2011**



**Octobre 2007**

# INTRODUCTION

---

La commune constitue la collectivité de base du développement. Les lois N° 95-034 portant Code des Collectivités Territoriales et N° 93-008 déterminant les conditions de la libre administration des collectivités locales, lui confère la compétence de planifier et d'organiser les actions de développement sur son territoire.

Le développement local est un processus continu et évolutif, s'appuyant sur la mise en valeur des potentialités de la collectivité, la participation et l'implication des populations et des acteurs et sur la gestion des ressources naturelles, techniques, matérielles et financières disponibles. Cependant, les communes sont de plus en plus confrontées à des sérieux problèmes de développement, en occurrence l'insécurité alimentaire.

Cette insécurité alimentaire est due à diverses causes ; dont entre autres :

- Les possessions limitées des terres ;
- Les parasites ;
- L'accès limité à la technologie améliorée et appropriée ;
- Les niveaux élevés des pertes après la récolte ;
- Fourniture insuffisante d'eau ;
- Les bradages ;
- Le faible accès au marché etc... ;

En vue d'atténuer ces effets, le Mali a adopté en 2002 la stratégie Nationale de sécurité Alimentaire (SNSA) ; ce qui a conduit à l'adoption du cadre institutionnel 2003, qui est conforme au processus de la décentralisation et implique les niveaux national, régional, local et communal. Tous les acteurs doivent participer aux instances de concertation et de coordination prévues à ces niveaux.

Le PSA constitue un outil important de pilotage pour les élus devant répondre aux aspirations de développement de leurs populations. C'est un document participatif, indiquant les objectifs et actions de lutte contre l'insécurité alimentaire dans les collectivités du Mali.

## Methodologie

Le processus d'élaboration du présent PSA s'est déroulé suivant une démarche méthodologique participative sous la responsabilité des élus communaux, avec l'appui technique, financier du commissariat à la sécurité alimentaire en partenariat avec le CCC/Niono, avec la participation des services techniques, de la population et des partenaires.

La commune Rurale de Nampalari, conformément à la SNSA et après un diagnostic, a élaboré son plan de sécurité alimentaire (2007-2011). La mise en œuvre de ce plan nécessitera la mobilisation de **Trois Cent Vingt quatre million six cent mille franc CFA (324. 600. 000 F CFA F CFA)**

# CARTE COMMUNE RURALE DE NAMPALARI

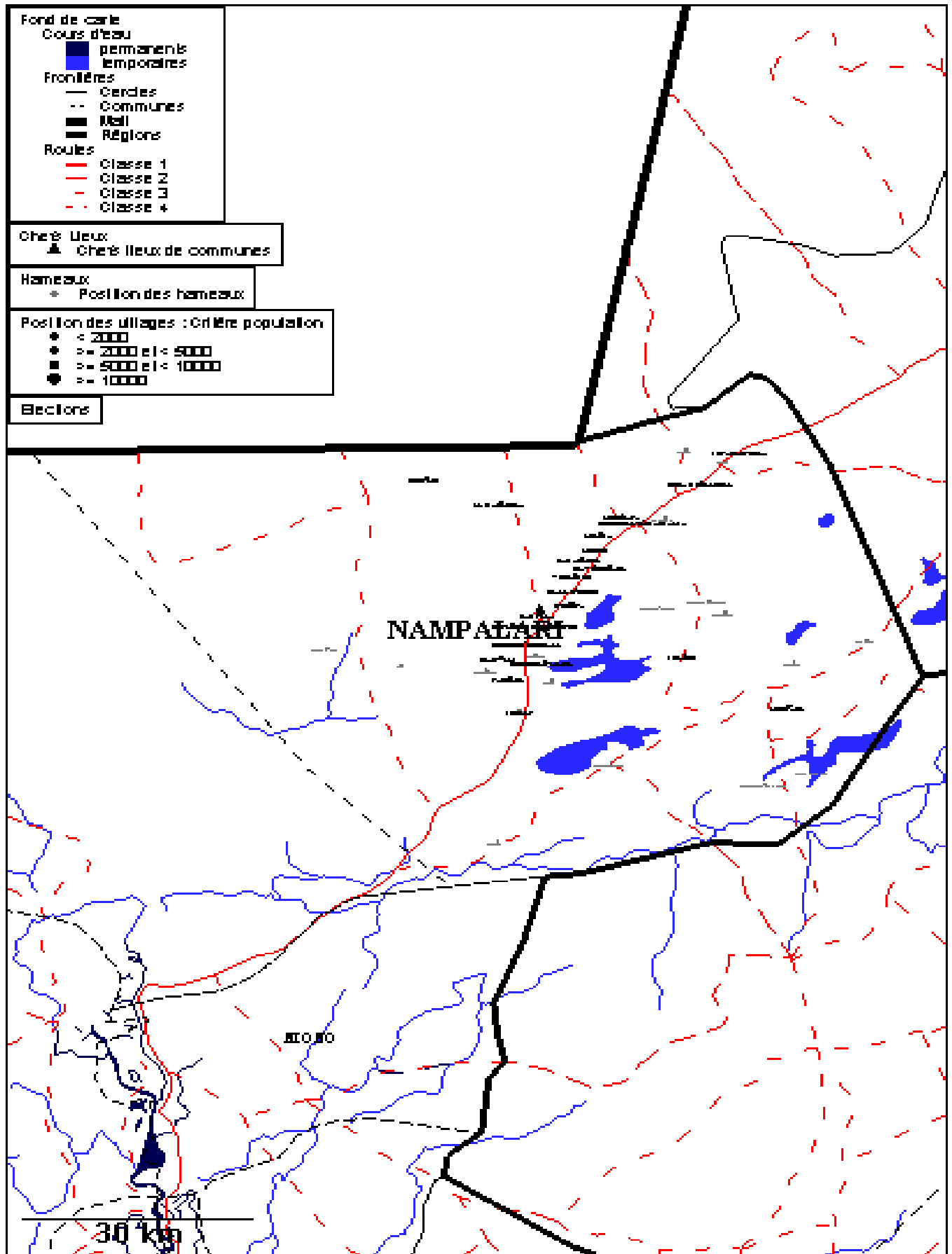

## **LISTE DES SIGLES**

PSA : Plan de sécurité alimentaire  
CCC : Centre de Conseil des Collectivités  
ALPHALOG : Association Libre pour la Promotion de l'Habitat et du Logement  
ON : Office du Niger  
SA : Service Local de l'Agriculture  
ANICT : Agence Nationale d'Investissement des Collectivités Territoriales  
CR : Commune Rurale  
CT : Collectivité Territoriale  
CU : Commune Urbaine  
DL : Développement Local  
DNCT : Direction Nationale des Collectivités Territoriales  
GRN : Gestion des Ressources Naturelles  
OISE : Outil Informatisé de Suivi-Evaluation  
ONG : Organisation Non Gouvernementale  
PNACT : Programme National d'Appui aux Collectivités Territoriales  
PTF : Partenaire Technique et Financier  
ST : Service Technique

## II. PRESENTATION DE LA COMMUNE

### 2-1 Historique

Vieille terre d'histoire et de culture, mais aussi terre de mythe et de légende, Nampalari est situé en plein désert. Ainsi un Mossi du nom de « Namparè » serait le fondateur.

Soucieux de ne négliger aucun élément susceptible de réaliser un village, un grand marabout El Hadji Bougouni, chef islamique des peuhls « wouwarbé » eut l'intelligence de recenser les récits traditionnels, mythes et légendes concernant cette zone. Ainsi il créa vers les années 1881 le village de Nampala.

### 2-2 Situation géographique et administrative

A l'instar des autres collectivités territoriales, la commune rurale de Nampalari est créée par la loi N° 96 – 059 AN-RM du 04 Novembre 1996 portant création des collectivités territoriales. Ancien arrondissement de Nampala dans le cercle de Niono, la commune est entièrement située dans le Sahel et constituée de plaines argileuses très accidentées du Delta mort du Niger. Elle est limitée :

- à l'Est par la commune rurale de Léré (cercle de Niafunké)
- à l'Ouest par les communes rurales de Nara et de Sokolo ;
- au Sud par les communes rurales de Kareri et de Dogofry ;
- au Nord par la République islamique de Mauritanie.

La commune de Nampalari compte 25 villages.

Aux termes de la loi 95-034 du 12 Avril 1995 portant code des collectivités territoriales en République du Mali, modifiée par la loi N° 98 – 010 du 19 Juin 1998 et modifiée par la loi N° 98 – 066 du 30 Décembre 1998, la commune de Nampalari est administrée par :

- un organe délibérant (conseil communal) de 11 membres ;
- un organe exécutif de (bureau communal) de 4 membres (maire et 3 adjoints).

Le conseil communal se réunit soit en session ordinaire une fois par trimestre, soit en session extraordinaire lorsque les circonstances l'exigent. Sous l'autorité du Maire les adjoints sont chargés des questions relatives aux affaires économiques, financières, domaniales, foncières, d'assainissement, d'état civil, éducatives, sociales, culturelles et sportives.

Le personnel est composé aujourd'hui d'un secrétaire général, de deux régisseurs (recettes et dépenses), d'un secrétaire dactylo, d'un chauffeur et d'un planton.

### 2-3 Population :

La population de la commune est estimée à 10 169 habitants selon le RACE (Recensement Administratif à Caractère Electoral) de l'année 2001. Cette population est constituée de 60% de jeunes. Elle est composée de peuhls semi- nomades, de maures et de touaregs qui vivent en parfaite harmonie. Les migrations sont surtout le déplacement d'une partie de la population vers les zones rizicoles au moment des récoltes dans la zone Office du Niger.

#### Liste des villages et Population de la commune

N°	Villages	Population race 2001	Distance au chef lieu commune
1	Nampala	3200	0 km
2	Goudourou	700	3 km

3	N'Doupa	503	4,5 km
4	Niakéré-N'Doundi	310	5 km
5	Woulatou	210	5,5 km
6	Diawambé	250	10 km
7	Kobadé	265	12 km
8	Kolima	692	15 km
9	Sogobara	230	20 km
10	Doumguel H. Alpha	260	18 km
11	Dianwéli	360	7 km
12	Rangabé	190	10 km
13	Toulé	280	15 km
14	Doumguel- siloubé	201	7 km
15	Bona moussoulé	183	25km
16	Toladji	330	17 km
17	Zoumane	270	45 Km
18	Hamankobé	192	7 km
19	Nourani	120	30 km
20	Hel Hamassouka	293	17 km
21	Barkérou	402	3,5 km
22	Boumoudi	208	4 km
23	Foutankobè	170	4 km
24	Torobé N'Dola	150	40 km
25	Galou	110	km
TOTAL		8 715	km

#### **2-4 Accessibilité :**

La commune est traversée par la RR 13 qui est difficile à pratiquer pour ce qui est de la portion traversant la commune, et cela pendant toute l'année.

Une route principale relie la commune à un village frontalier Mauritanien, important centre dans les transactions commerciales entre les deux pays.

#### **2-5 Ressources naturelles :**

L'environnement naturel de la commune rurale de Nampalari se caractérise par sa monotonie. Le relief est composé de plaines sablonneuses et argileuses favorables à l'agriculture. Le climat est du type sahélien (sec et froid) avec une pluviométrie ne dépassant pas 200mm par an. La végétation est dominée par buissons (arbustes épineux). La commune est très peu arrosée : quelques cours saisonniers et des lacs temporaires existent sur le territoire de la commune. Bien que située en zone Office du Niger, la commune ne bénéficie pas pour l'instant des aménagements hydro-agricoles.

La faune très riche a été décimée par les braconnages, cependant il existe quelques spécimens de biches, de gazelles etc.

## **2-6 Infrastructures et équipements**

La commune est handicapée par son enclavement (éloignement et mauvais état des routes), ceci rend difficile la réalisation des infrastructures en augmentant les coûts d'approche.

- ☞ **Education** : il existe une seule école de 6 classes pour toute la commune ;
- ☞ **Santé** : il existe au siège de la commune un Centre de Santé Communautaire. Cette structure est insuffisante pour l'ensemble de la commune surtout à cause de l'éloignement de certains villages ;
- ☞ **Hydraulique** : sur le territoire de la commune on a une borne fontaine, 6 forages, 6 puits modernes. Ces infrastructures sont insuffisantes pour la couverture des besoins en eau potable à cause de l'effectif des animaux et d'une sécheresse devenue endémique ;
- ☞ **Transport** : dans le village de Nampala, il existe une zone de transit réservée aux véhicules de transport en partance pour Léré ou d'autres destinations et servant de parking les jours de foire de Nampala ;
- ☞ **Communication** : la commune dispose d'une radio locale qui émet en FM. Elle a été réalisée avec la collaboration de la Mission Protestante. Le Centre de santé dispose d'un RAC (Réseau Administratif de Communication) ce qui facilite les communications avec le centre de santé de référence de Niono (évacuation des malades) ;
- ☞ **Equipements marchands** : il existe un marché hebdomadaire au siège de la commune, ce marché non aménagé se tient chaque jeudi ;
- ☞ **Infrastructures routières** : à cause des caractéristiques géographiques et climatiques de la zone, toutes les routes et pistes sont sablonneuses et en très mauvais état.

## **2-7 Activités socio-économiques et culturelles**

La principale activité demeure l'élevage des animaux (bovins, ovins et caprins). Malgré la rigueur du climat (absence de pâturages en certaines périodes de l'année, difficultés d'abreuvement du bétail), cette activité est largement répandue dans la commune. Le commerce y est peu développé et on note une pénurie (rupture de stocks) fréquente des denrées de première nécessité. Par ailleurs l'artisanat est très diversifié mais se pose le problème de l'écoulement des produits fabriqués. Les cultures sèches restent tributaires des aléas climatiques (irrégularité et insuffisance des pluies) et d'autres facteurs (invasions des acridiens et d'oiseaux granivores).

## **2-8 Structures/Services**

La commune bénéficie de l'appui conseil de la tutelle (Préfet et sous préfet). On note la présence de certains services techniques : SA, CAP (centre d'animation pédagogique), le service de la santé, le PRODESO (projet de développement de l'élevage dans le sahel occidental).

Dans sa mission de développement, la commune bénéficie de l'appui de certains partenaires comme la GTZ (construction et équipement du siège de la mairie, école et réparation de la pompe solaire), Inter Vida (appui pour le creusement de 3 puits), MOTORES sans frontière, le FODESA (fonds de développement au sahel), la mission protestante et le CCC/ALPHALOG de Niono.

### III. PLAN DE SECURITE ALIMENTAIRE DE LA COMMUNE RURALE DE NAMPALARI 2007 - 2011

Objectifs globaux par pilier	Objectifs spécifiques Solutions proposées	Activités	Résultats attendus	Indicateurs	Localisation	Coût F CFA	Source de financement				Période				
							Commune	Village	Etat	Partenaires	2007	2008	2009	2010	2011
<b>Augmenter les productions</b>	- Assurer l'approvisionnement correct des animaux en eau	- réalisation de 5 puits pastoraux - Surcreuser 3 mares	- Les zones de pâturages sont aménagées	- Nbre de points d'eau réaliser et réhabiliter	Galou, Moussolè, Bouna H gèladjo, Madougou, Boundouboubou, langatouba, alkoumbou	160.000.000	10%	10%	80%		x	x	x	x	x
	- Améliorer la race bovine	- Recherche de partenaires - plaidoyer auprès du Ministère de l'élevage pour 20 vaches par village	- La production de lait et de viande est améliorée	- Nbre d'animaux en séminer	Tous les villages	1.000.000		15%	45%	40%	x	x	x	x	x
	- Protéger les pâturages contre les feux de brousse	- Mettre en un comité de surveillance et d'intervention dans chaque village	- Les pâturages sont protégés et les animaux sont sédentarisés	- Nbre de comités fonctionnels	Tous les villages	50.000	100%				x	x	x	x	x



	- Approvisionné en variétés hâtives de mil	- Former 5 paysans producteurs de semence	- Disponibilité des semences sélectionnées	- Nbre de producteurs formés	Tous les villages	500.000	10%		80 %	10%	x	x	x	x	x
	- Amener les paysans a respecté le calendrier agricole	- Sensibiliser les paysans	- Le calendrier agricole est maîtrisé et respecté	- Pourcentage de respect de l'application du calendrier	- Tous les villages	50.000	80%	15%	5%			x	x	x	x
	-Aménager la foire de Nampala	- recherche de financement pour continuer l'aménagement	-les conditions d'échanges sont améliorées	-Nbre de hangars et magasins construits	Nampala	80. 000. 000	15%		85 %			x	x	x	x
<b>Faciliter l'approvisionnement en vivre des populations</b>	- Construction et réparation de route et pistes d'accès au marché	- construire les routes et réhabiliter les pistes d'accès	- La circulation des biens et des personnes est assurée	- Nombre de km réalisé et réhabilité	Nampala – Niono Villages - Nampala	PM			100 %			x	x	x	x
	- Améliorer les revenus des populations	- Création d'AGR, maraîchage (3ha), embouche (20 pers)	- Les populations ont de nouvelles sources de revenus	- Nombre de bénéficiaires de l'appui	Nampala, Diawambé Commune	40.000.000		20		80%		x	x	x	x
<b>Assurer aux populations une alimentation de qualité</b>	- Améliorer la qualité des repas	- Former 5 les femmes par village sur les techniques culinaires et nutritionnelles	- Les femmes maîtrisent les techniques culinaires	- Pourcentage de femmes formées	Tous les villages	3.000.000	10%		40 %	50%	x	x	x		

<b>Assurer la stabilité dans l'approvisionnement des populations</b>	- Augmenter les banques de céréale	- Construire et approvisionner 2 nouvelles banques de céréales	- Les banques de céréales sont construites et approvisionnées	- Pourcentage de banques fonctionnelles	Toulé et Kolima	40. 000.000	20%		80 %			x	x		
<b>TOTAL</b>					<b>324. 600. 000 F CFA</b>										

## ANNEXES: Résultats du diagnostic communal

### ELEVAGE

Piliers	Atouts/ Potentialités	Problèmes	Solution	Activités	Localisation
Disponibilité	<ul style="list-style-type: none"> <li>- Existence de cheptel</li> <li>- Existence de fourrage naturel</li> <li>- existence de parc de vaccination et de vétérinaires</li> </ul>	<ul style="list-style-type: none"> <li>- Insuffisance d'eau permanente sur les pâturages</li> <li>- existence de feux de brousse</li> <li>-insuffisance de lait</li> </ul>	<ul style="list-style-type: none"> <li>- Création de points d'eau sur les pâturages</li> <li>- surcreusement des mares</li> <li>- sensibilisation des populations contre les feux de brousse</li> <li>-amélioration de la race bovine par l'en semination artificielle</li> </ul>	<ul style="list-style-type: none"> <li>- Réalisation de 5 puits pastoraux</li> <li>- surcreuser 3 mares</li> <li>- tenir des rencontres dans les villages</li> <li>- mise en place des comités de surveillance et d'intervention contre les feux de brousse</li> <li>-en seminer 20 vaches par village</li> </ul>	<p>Galou, Mousoulè, Bouna H gèladjo, Madougou</p> <p>Bondouboubou, langatouba, alkoumbou</p> <p>Toute la commune</p>
Accès	<ul style="list-style-type: none"> <li>- Marché à bétail</li> <li>- accès facile au marché à bétail</li> <li>-marché fréquenté par les commerçants du pays et Mauritanie</li> </ul>	<ul style="list-style-type: none"> <li>-insuffisance d'animaux sur le marché pendant la période sèche</li> </ul>	<ul style="list-style-type: none"> <li>- Création de points d'eau sur les pâturages</li> <li>- surcreusement des mares</li> <li>- sensibilisation des populations contre les feux de brousse</li> </ul>	<ul style="list-style-type: none"> <li>- Réalisation de 5 puits pastoraux</li> <li>- surcreuser 3 mares</li> <li>- tenir des rencontres dans les villages</li> <li>- mise en place des comités de surveillance et d'intervention contre les feux de brousse</li> </ul>	<p>commune</p>
Utilisation	<ul style="list-style-type: none"> <li>- Existence d'animaux lait et de viande</li> <li>-existence de bouchers</li> <li>-existence de</li> </ul>	<ul style="list-style-type: none"> <li>-coût élevé de la viande</li> <li>-rareté des condiments</li> <li>-peu de variété</li> </ul>	<ul style="list-style-type: none"> <li>-sensibiliser les bouchers à diminuer les prix</li> <li>-encourager le</li> </ul>	<ul style="list-style-type: none"> <li>-tenir des rencontres de sensibilisations périodiques avec les bouchers</li> </ul>	<p>Toute la commune</p>

	vétérinaires	culinaire liée à la viande	maraîchage -former les femmes sur les technologies alimentaires	-recherche de partenaires pour la mise en place de périmètres maraîchers -former 5 femmes par village aux techniques culinaires	
Stabilité	-existence d'animaux sur le marché durant toute l'année - existence de vétérinaires et de produits contre les maladies -existence de parc de vaccination	-insuffisance d'animaux sur le marché pendant la période sèche	- recherche de partenaires pour l'embouche bovine	- former les Eleveurs aux techniques d'embouche -chercher de partenaire financier pour des projets dans chaque village	Toute la commune

**Commerce :**

<b>Piliers</b>	<b>Atouts/ Potentialités</b>	<b>Problèmes</b>	<b>Solution</b>	<b>Activités</b>	<b>Localisation</b>
Disponibilité	<ul style="list-style-type: none"> <li>- Présence de foire</li> <li>- proximité de la Mauritanie</li> <li>- Existence de marché à bétail</li> </ul>	<ul style="list-style-type: none"> <li>- Aménagement partiel de la foire</li> <li>- vol des animaux</li> <li>- absence de structures de financement</li> </ul>	<ul style="list-style-type: none"> <li>- Aménagement total de la foire</li> <li>- Sécuriser la foire</li> <li>- recherche d'institutions financières</li> </ul>	<ul style="list-style-type: none"> <li>- Recherche de financement pour continuer l'aménagement de la foire</li> <li>- Affichage de la délibération relative à l'emplacement des articles de la foire</li> <li>Mise en place d'une brigade de surveillance du marché</li> <li>- Sensibiliser les marchands à respecter les lieux de dépôt des ordures</li> </ul>	Siribala
Accès	<ul style="list-style-type: none"> <li>- Bon emplacement</li> <li>- Voies d'accès multiples</li> <li>-route entre Fassala et Nampala</li> </ul>	<ul style="list-style-type: none"> <li>- Accès difficile pendant l'hivernage</li> <li>- l'illégalité des commerçants mauritaniens par rapport aux normes du pays</li> </ul>	<ul style="list-style-type: none"> <li>- construction de la route Niono Nampala</li> <li>-sensibilisation des commerçants mauritaniens à respecter les procédures douanières</li> </ul>	<ul style="list-style-type: none"> <li>- construction de la route Niono Nampala</li> <li>-tenir des rencontres périodiques avec les commerçants mauritaniens</li> </ul>	Toute la commune
Stabilité	<ul style="list-style-type: none"> <li>-Fréquentation du marché pendant toute l'année par les commerçants de divers horizons</li> </ul>	<ul style="list-style-type: none"> <li>-difficultés d'accès pendant l'hivernage</li> </ul>	<ul style="list-style-type: none"> <li>-réparer et construire de nouvelles routes et pistes</li> </ul>	<ul style="list-style-type: none"> <li>-plaidoyer auprès de l'Etat pour diligenter la construction des routes</li> </ul>	

## AGRICULTURE

<b>Piliers</b>	<b>Atouts/ Potentialités</b>	<b>Problèmes</b>	<b>Solution</b>	<b>Activités</b>	<b>Localisation</b>
Disponibilité	<ul style="list-style-type: none"> <li>- Disponibilité de terres</li> <li>- Existence de bras valide</li> <li>- existence de semences améliorées de mil</li> <li>- Existence de services techniques</li> </ul>	<ul style="list-style-type: none"> <li>- Mauvais état des pistes</li> <li>- Insuffisance de banque de céréale</li> <li>- insuffisance de pluie</li> <li>- Pauvreté des sols</li> <li>- insuffisance de matériels agricoles</li> <li>-dégâts d'animaux</li> </ul>	<ul style="list-style-type: none"> <li>- utilisation de variétés hâtives</li> <li>-améliorer la qualité du sol par l'utilisation de l'engrais chimiques</li> <li>- Provoquer des pluies</li> <li>- Doter les paysans en matériels agricoles</li> </ul>	<ul style="list-style-type: none"> <li>- sensibiliser les paysans sur le respect du calendrier agricole, l'utilisation des variétés hâtives et la fumure organique</li> <li>- Plaidoyer auprès de l'Etat pour des pluies provoquées</li> </ul>	Toute la commune
Accès	<ul style="list-style-type: none"> <li>- Existence de marché</li> <li>- Existence de banque de céréale</li> <li>- Route régionale</li> <li>-accès facile aux terres et variétés agricoles</li> </ul>	<ul style="list-style-type: none"> <li>- Insuffisance de produits maraîchers</li> <li>- cherté des produits céréaliers</li> </ul>	<ul style="list-style-type: none"> <li>- Augmenter les banques de céréales</li> <li>- encourager le maraîchage dans les villages</li> </ul>	<ul style="list-style-type: none"> <li>- Recherche de partenaires pour le maraîchage</li> <li>- montage de projet pour le maraîchage de 2 ha</li> </ul>	Nampala et Diawambé
Utilisation	<ul style="list-style-type: none"> <li>- Existence de produits maraîchers pendant une période de l'année</li> <li>-existence de céréales</li> </ul>	<ul style="list-style-type: none"> <li>- Insuffisance de connaissance sur les techniques nutritionnelles et culinaires</li> <li>-insuffisance de condiments</li> </ul>	<ul style="list-style-type: none"> <li>- Diversification des sources de revenus</li> <li>- Enseignement sur les techniques nutritionnelle et culinaires</li> </ul>	<ul style="list-style-type: none"> <li>- Création des AGR</li> <li>- Formation en techniques nutritionnelles et culinaires de 5 femmes par village</li> </ul>	Toute la commune
Stabilité dans l'approvisionnement	<ul style="list-style-type: none"> <li>- existence de marché</li> <li>-existence d'une banque de céréales</li> </ul>	<ul style="list-style-type: none"> <li>- Instabilité dans l'approvisionnement</li> <li>-insuffisance de stock de céréales</li> </ul>	<ul style="list-style-type: none"> <li>- Multiplication des banques de céréales</li> <li>- Sensibiliser les paysans à ne pas brader la production</li> </ul>	<ul style="list-style-type: none"> <li>- Créer et approvisionner deux nouvelles banques de céréales</li> </ul>	Kolima et Toulé