



NOTIZIARIO STATISTICO

4
2012

**SISTEMA STATISTICO NAZIONALE
COMUNE DI GENOVA
DIREZIONE STATISTICA
e SICUREZZA AZIENDALE**

NOTIZIARIO STATISTICO

ANNO XXXX

Pubblicazione a cura della Direzione Statistica e Sicurezza Aziendale del Comune di Genova, ai sensi del D.Lgs. 6 settembre 1989 n. 322 e delle Deliberazioni 15 ottobre 1991 del COMSTAT.

Direttore:	Maria Pia VERDONA
Responsabile Statistiche Sociali:	Paola ACERBO
Elaborazioni:	Luciana BODRATO Carla MEDICINA

AVVERTENZE

I dati, quando non è diversamente indicato, si riferiscono al Comune di Genova.

L'eventuale ritardo nella pubblicazione di alcuni dati è dovuto al fatto che gli stessi non sono pervenuti, per qualsiasi ragione, alla Direzione Statistica e Sicurezza Aziendale.

Alcuni dati, pur mancando l'esplicita avvertenza, possono essere provvisori e quindi suscettibili di rettifiche, anche a seguito di confronto con i dati ufficiali pubblicati dall'ISTAT.

I dati contenuti in precedenti notiziari che non concordano con quelli riportati in notiziari successivi, si intendono rettificati.

Quando la fonte non è indicata, si tratta di rilevazioni o elaborazioni eseguite direttamente dalla Direzione Statistica e Sicurezza Aziendale. Quando è indicata la fonte, i dati possono essere ordinati ed elaborati in modo diverso da quello della fonte.

L'utilizzazione dei dati è consentita con citazione della fonte.

PRINCIPALI INDICATORI.....	pag.	5
CARTINA DI GENOVA.....	"	6
SUDDIVISIONE TERRITORIALE DEL COMUNE DI GENOVA.....	"	7
LE TENDENZE PIU' RECENTI.....	"	9
1. Climatologia e ambiente		
- Precipitazioni e temperature.....	"	13
- Inquinamento atmosferico.....	"	14
2. Demografia		
- Superficie territoriale e popolazione residente.....	"	16
- Popolazione residente nelle unità urbanistiche.....	"	17
- Movimento e calcolo della popolazione residente.....	"	18
- Movimento naturale della popolazione residente.....	"	19
- Movimento naturale della popolazione residente per Municipio.....	"	20
- Movimento migratorio.....	"	21
- Movimento migratorio secondo la zona geografica di provenienza o destinazione.....	"	22
- Movimento migratorio con l'estero per area geografica di provenienza o destinazione.....	"	23
- Movimento migratorio secondo le classi di età.....	"	24
- Movimento migratorio della popolazione residente per Municipio.....	"	25
- Stranieri residenti per nazionalità più numerose e Municipio.....	"	27
- Stranieri residenti a fine periodo per nazionalità più numerose.....	"	28
- Cambi di abitazione della popolazione residente per Municipio.....	"	29
- Nati dichiarati allo Stato Civile.....	"	30
- Morti per sesso e appartenenza al comune (popolazione presente).....	"	31
- Morti per classi di età (popolazione presente).....	"	31
- Matrimoni e scioglimenti di matrimonio.....	"	32
- Matrimoni secondo la cittadinanza degli sposi.....	"	33
3. Sanità		
- Infermi entrati negli ospedali.....	"	34
- Nati vivi negli ospedali.....	"	35
4. Lavoro		
- Interventi della Cassa Integrazione Guadagni.....	"	36
- Interventi della Cassa Integrazione Guadagni per classi di attività economica.....	"	37
5. Commercio e prezzi		
- Consistenza a fine mese della rete distributiva al dettaglio.....	"	38
- Numeri indici dei prezzi al consumo (NIC) - confronto Genova e Italia.....	"	40

- Numeri indici dei prezzi al consumo (NIC) Città di Genova - generale e per capitoli ...	pag.	42
- Numeri indici dei prezzi al consumo (NIC) Italia - generale e per capitoli	"	43
- Numeri indici dei prezzi al consumo (FOI) - Italia	"	44
- Indici armonizzati dei prezzi al consumo per i Paesi dell'Unione Europea (IPCA)	"	46
- Numeri indici nazionali dei prezzi al consumo: coefficienti mensili di rivalutazione monetaria rispetto all'indice di dicembre 2012.....	"	47
 6. Edilizia		
- Numeri indici del costo di costruzione di un fabbricato residenziale	"	48
- Attività edilizia	"	49
 7. Turismo		
- Clienti e presenze negli esercizi alberghieri ed extralberghieri	"	50
- Affluenza visitatori dell'Acquario di Genova.....	"	51
 8. Trasporti e Porto		
- Azienda Mobilità e Trasporti	"	52
- Incidenti stradali e persone infortunate.....	"	53
- Movimento veicoli nelle stazioni autostradali genovesi	"	54
- Porto di Genova: merci imbarcate	"	55
- Porto di Genova: merci sbarcate.....	"	56
- Porto di Genova: movimento contenitori in TEUS.....	"	57
- Porto di Genova: traffico passeggeri.....	"	58
 9. Giustizia		
- Titoli di credito protestati.....	"	59
- Fallimenti	"	59
 10. Utenze e servizi		
- Interventi effettuati dai Vigili del Fuoco.....	"	60
- Abbonamenti alla televisione	"	61

Principali indicatori

Andamento rispetto allo stesso periodo dell'anno precedente

2012	in aumento	costante	in diminuzione
- Precipitazioni (gennaio - dicembre)	▲		
- Popolazione residente (dicembre)			▼
- Stranieri residenti (dicembre)	▲		
- Popolazione residente: nati vivi (gennaio - dicembre)	▲		
- Popolazione residente: morti (gennaio - dicembre)	▲		
- Popolazione residente: immigrati (gennaio - dicembre)	▲		
- Popolazione residente: emigrati (gennaio - dicembre)	▲		
- Matrimoni (gennaio - dicembre)	▲		
- Cassa Integrazione Guadagni: interventi ordinari (gennaio - dicembre)	▲		
- Cassa Integrazione Guadagni: interventi straord. (gennaio - dicembre)			▼
- Cassa Integrazione Guadagni: interventi in deroga (gennaio-dicembre)			▼
- Commercio fisso al dettaglio: esercizi attivi (dicembre)	▲		
- Tasso tendenziale di inflazione (dicembre)	▲		
- Turisti arrivati (gennaio - dicembre)	▲		
- Presenze di turisti (gennaio - dicembre)			▼
- A. M. T.: passeggeri trasportati (gennaio - dicembre)			▼
- Porto di Genova: merci imbarcate (gennaio - dicembre)			▼
- Porto di Genova: merci sbarcate (gennaio - dicembre)	▲		
- Porto di Genova: traffico passeggeri (gennaio - dicembre)			▼

I MUNICIPI E LE UNITÀ URBANISTICHE DI GENOVA

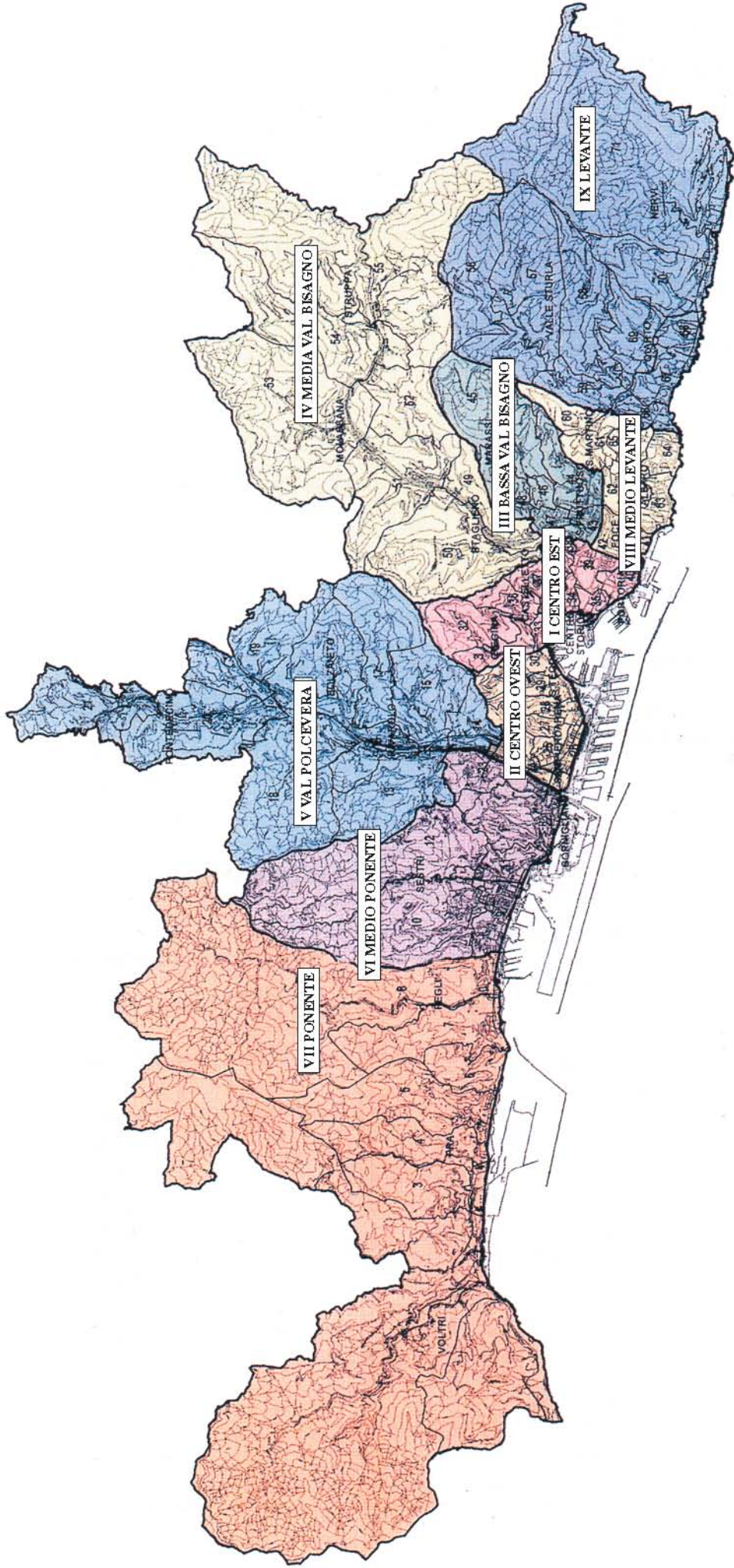

MUNICIPI	EX CIRCOSCRIZIONI	UNITA' URBANISTICHE
I GENOVA CENTRO EST	11 OREGINA-LAGACCIO 12 PRE-MOLO-MADDALENA 13 CASTELLETTO 14 PORTORIA	31 LAGACCIO 32 OREGINA 33 PRE 34 MADDALENA 35 MOLO 36 S. NICOLA 37 CASTELLETTO 38 MANIN 39 S. VINCENZO 40 CARIGNANO
II GENOVA CENTRO OVEST	9 SAMPIERDARENA 10 S. TEODORO	24 CAMPASSO 25 S. GAETANO 26 SAMPIERDARENA 27 BELVEDERE 28 S. BARTOLOMEO 29 ANGELI 30 S. TEODORO
III GENOVA BASSA VAL BISAGNO	16 S. FRUTTUOSO 17 MARASSI	43 S. AGATA 44 S. FRUTTUOSO 45 QUEZZI 46 FEREGGIANO 47 MARASSI 48 FORTE QUEZZI
IV GENOVA MEDIA VAL BISAGNO	18 STAGLIENO 19 MOLASSANA 20 STRUPPA	49 PARENZO 50 S. PANTALEO 51 MONTESIGNANO 52 S. EUSEBIO 53 MOLASSANA 54 DORIA 55 PRATO
V GENOVA VAL POLCEVERA	5 RIVAROLO 6 BOLZANETO 7 PONTEDECIMO	13 BORZOLI EST 14 CERTOSA 15 RIVAROLO 16 TEGLIA 17 BEGATO 18 BOLZANETO 19 MOREGO 20 S. QUIRICO 21 PONTEDECIMO
VI GENOVA MEDIO PONENTE	4 SESTRI 8 CORNIGLIANO	9 SESTRI 10 S. GIOVANNI BATTISTA 11 CALCINARA 12 BORZOLI OVEST 22 CORNIGLIANO 23 CAMPI
VII GENOVA PONENTE	1 VOLTRI 2 PRA' 3 PEGLI	1 CREVARI 2 VOLTRI 3 CA' NUOVA 4 PALMARO 5 PRA' 6 CASTELLUCCIO 7 PEGLI 8 MULTEDO
VIII GENOVA MEDIO LEVANTE	15 FOCE 22 S. MARTINO 23 S. FRANCESCO D'ALBARO	41 FOCE 42 BRIGNOLE 60 CHIAPPETO 61 S. MARTINO 62 ALBARO 63 S. GIULIANO 64 LIDO 65 PUGGIA
IX GENOVA LEVANTE	21 VALLE STURLA 24 STURLA-QUARTO 25 NERVI-QUINTO-S.ILARIO	56 BAVARI 57 S. DESIDERIO 58 APPARIZIONE 59 BORGORATTI 66 STURLA 67 QUARTO 68 QUARTARA 69 CASTAGNA 70 QUINTO 71 NERVI
00 PORTO		

Con deliberazione del Consiglio Comunale n. 6 del 06/02/2007 il territorio comunale viene ripartito in 9 Municipi i cui confini sono fissati in corrispondenza del territorio delle ex circoscrizioni e delle unità urbanistiche in esso ricomprese.

Il quarto numero del Notiziario Statistico 2012 presenta i dati relativi ai principali fenomeni di carattere demografico, sociale ed economico che hanno interessato il territorio del Comune di Genova e, in alcuni casi, della Provincia nel corso dell'anno.

La pubblicazione, diffusa a cura della Direzione Statistica e Sicurezza Aziendale del Comune di Genova, ha cadenza trimestrale e riporta dati prevalentemente mensili relativi ai seguenti argomenti:

- CLIMATOLOGIA E AMBIENTE
- DEMOGRAFIA
- SANITA'
- LAVORO
- COMMERCIO E PREZZI
- EDILIZIA
- TURISMO
- TRASPORTI E PORTO
- GIUSTIZIA
- UTENZE E SERVIZI

Di seguito vengono sinteticamente illustrate le tendenze più significative che hanno caratterizzato il 2012.

CLIMATOLOGIA

Nel corso del 2012 sono caduti a Genova 944,6 millimetri di pioggia rispetto ai 671,8 caduti nel 2011 (+272,8 millimetri pari a +40,6%).

Rispetto alle medie mensili dell'ultimo ventennio (1991-2010), il mese più piovoso è stato novembre che ha registrato 300,4 mm. di pioggia contro 177,3, mentre settembre (50,8 mm. di pioggia contro 168,4) è risultato il mese più asciutto.

Per quanto riguarda le temperature medie, sia massime sia minime, spicca quale mese particolarmente "freddo" febbraio con temperature di 3 gradi inferiori alla media mensile dell'ultimo ventennio, mentre marzo

e agosto sono stati i mesi più caldi con temperature di 1,5-2 gradi superiori.

DEMOGRAFIA

L'ISTAT ha diffuso il dato relativo alla popolazione legale del Comune di Genova al 9 ottobre 2011, data di riferimento del 15° Censimento Generale della Popolazione e delle Abitazioni: 586.180 abitanti. Pertanto, la popolazione residente precedentemente pubblicata è stata ricalcolata sulla base dei soli movimenti naturale e migratorio intervenuti nel periodo.

In base al movimento e al calcolo della popolazione residente, il numero degli abitanti del Comune di Genova al 31 dicembre 2012 è pari a 582.417 unità (271.614 maschi e 310.803 femmine) rispetto ai 584.644 di fine anno 2011 (-2.227 pari a -0,4%).

In base ai registri anagrafici, invece, la popolazione residente al 31 dicembre 2012 è pari a 604.848 unità rispetto ai 607.103 del 31 dicembre 2011 (-2.255 pari a -0,4%).

E' opportuno fare alcune precisazioni.

Nel Comune di Genova, come in tutti i comuni italiani, è in corso la "parifica anagrafica" cioè il riallineamento tra le risultanze del Censimento e la fonte anagrafica. Questa operazione, cui tutti i comuni devono provvedere entro il 31 dicembre 2013, consiste nella revisione e nell'aggiornamento dei registri anagrafici sulla base delle risultanze censuarie, quindi nel recupero delle persone residenti "sfuggite" alla rilevazione censuaria e nella contestuale cancellazione dei soggetti censiti ma non residenti.

Le tavole relative al movimento naturale della popolazione residente evidenziano un lieve aumento delle nascite e dei decessi. Nel 2012, rispetto all'anno prece-

dente, si registrano 4.488 nascite contro 4.411 (+77; +1,7%) e 8.338 decessi contro 8.190 (+148; +1,8%).

Il saldo naturale si mantiene negativo con un lieve peggioramento e passa da -3.779 unità nel 2011 a -3.850 nel 2012.

Le tavole relative al movimento migratorio della popolazione residente evidenziano un aumento sia delle immigrazioni sia delle emigrazioni. Nel 2012 si registrano 13.874 immigrazioni rispetto alle 13.272 del 2011 (+602; +4,5%) e 12.233 emigrazioni contro 10.440 (+1.793; +17,2%).

Il saldo migratorio è positivo anche se in diminuzione e passa da +2.832 unità nel 2011 a +1.641 nel 2012.

I dati relativi al movimento migratorio riferiti alla zona geografica di provenienza, segnalano che il maggior numero di immigrati proviene dall'Estero (36,3%) seguito dai comuni della provincia di Genova (24,3%), dal Nord-Ovest d'Italia (13,4%), dal Sud e dalle altre province della Liguria (6,7%), dal Centro Italia (4,8%), dalle Isole (4,3%) e dal Nord-Est (3,5%).

I dati riferiti alla zona geografica di destinazione evidenziano che il flusso degli emigrati è diretto principalmente verso i comuni della provincia di Genova (33,3%) seguiti dall'Estero (23,3%), dal Nord-Ovest d'Italia (17,7%), dalle altre province della Liguria (7,1%), dal Centro Italia (5,5%), dal Nord-Est (5,0%), dal Sud (4,1%) e dalle Isole (4,0%).

Il maggior numero di immigrati ed emigrati si registra nella classe di età 25-34 anni. Il saldo è positivo per le classi di età fino a 44 anni, negativo per le altre.

Secondo i dati di fonte anagrafica al 31 dicembre 2012 risiedono a Genova 57.263 stranieri (26.668 maschi e 30.595 femmine) pari a 9,5 ogni 100 residenti. A dicembre

2011 gli stranieri residenti erano 54.521 quindi, nell'arco di un anno, l'incremento è stato del 5,0% (+2.742 unità).

La comunità più numerosa è quella ecuadoriana (17.694 residenti), seguita dagli albanesi (6.168), dai rumeni (4.833), dai marocchini (4.454), dai peruviani (2.951), dai cinesi (2.132), dagli ucraini (1.782), dai senegalesi (1.594), dai cingalesi (1.194).

I dati relativi alla zona di abitazione evidenziano la tendenza ad una redistribuzione più equilibrata della popolazione straniera sul territorio del Comune con un progressivo allargamento "a corona".

Nel 2012, per la prima volta, è il Municipio Centro Ovest che registra il più alto numero di stranieri residenti (11.509 pari al 20,1% del totale degli stranieri), seguito dal Centro Est (10.906 il 19,1%), dalla Val Polcevera (8.653 il 15,1%), dalla Bassa Val Bisagno (6.934 il 12,1%), dal Medio Ponente (6.551 il 11,4%), dalla Media Val Bisagno (4.388 il 7,7%), dal Medio Levante (3.054 il 5,3%), dal Ponente (3.029 il 5,3%) ed infine dal Levante (2.239 pari al 3,9% del totale degli stranieri).

Delle quattro comunità più numerose gli ecuadoriani risiedono in maggioranza nel Municipio Centro Ovest (28,5%), gli albanesi in Val Polcevera (28,3%), i rumeni nel Medio Ponente (15,5%) e in Valpolcevera (15,3%) e i marocchini nel Centro Est (29,0%).

In base alle statistiche sulla popolazione presente, si rileva che nel corso del 2012 sono stati denunciati agli Uffici di Stato Civile 9.321 decessi avvenuti nel Comune rispetto ai 9.313 registrati l'anno precedente (+8); di questi, 1.420 riguardano persone non residenti.

I matrimoni celebrati nel Comune di Genova nel 2012 sono in lieve aumento:

1.553 rispetto ai 1.534 del 2011 (+19 pari a +1,2%).

Sono stati celebrati 539 matrimoni con rito religioso e 1.014 con rito civile. I matrimoni celebrati con rito religioso nel 2011 rappresentavano il 37,2% dell'intero numero dei matrimoni e quelli celebrati con rito civile il 62,8%. Nel 2012 i matrimoni religiosi rappresentano il 34,7% del totale e quelli civili il 65,3%.

I matrimoni tra divorziati sono il 44,7% dei riti civili e costituiscono il 29,2% del totale dei matrimoni.

I matrimoni fra stranieri o misti rappresentano il 25,2% del complesso dei matrimoni contro il 21,3% del 2011.

Quasi dimezzati (-47,0%) gli scioglimenti di matrimonio che passano da 1.036 a 549 (-487).

LAVORO

La Cassa Integrazione Guadagni è una prestazione finalizzata a sostituire o integrare la retribuzione ed è destinata a quei lavoratori sospesi dal lavoro o che operano con orario ridotto a causa di difficoltà produttive dell'azienda.

La **CIGO** (Cassa Integrazione Guadagni Ordinaria) è rivolta alle aziende industriali non edili e alle aziende industriali ed artigiane dell'edilizia e del settore lapideo che sospendono o riducono l'attività aziendale a causa di eventi temporanei e transitori (la mancanza di commesse, le avversità atmosferiche ecc.).

La **CIGS** (Cassa Integrazione Guadagni Straordinaria) opera a favore di imprese industriali e commerciali, in caso di ristrutturazione, riorganizzazione e conversione aziendale, ovvero nei casi di crisi aziendale e procedure concorsuali (fallimento, liquidazione coatta amministrativa, ecc.).

La **CIGD** (Cassa Integrazione Guadagni in deroga) è destinata ai lavoratori di imprese escluse dalla CIG ordinaria e straordinaria. Viene erogata nel caso in cui alcuni settori (tessile, abbigliamento, calzaturiero, orafo, ecc.) versino in grave crisi occupazionale.

Nel 2012 le ore autorizzate dalla Cassa Integrazione Guadagni in Provincia di Genova hanno registrato complessivamente una diminuzione del 14,4% (-1.365.828 ore) rispetto al 2011.

Risultano in diminuzione gli interventi ordinari (-12,2%) e straordinari (-27,5%), mentre aumentano lievemente gli interventi in deroga (+1,1%).

Si ricorda che la fonte dei dati è rappresentata dagli archivi INPS che gestiscono la cassa integrazione. Gli archivi sono alimentati: per quanto riguarda la cassa integrazione ordinaria industria ed edilizia, dalle delibere di autorizzazione della commissione provinciale del lavoro, per la cassa integrazione straordinaria dai decreti emessi dagli uffici regionali del lavoro. Le ore autorizzate ogni mese non sono, pertanto, di competenza del mese stesso, ma possono riferirsi sia a periodi precedenti il mese di autorizzazione (la maggior parte) sia a periodi successivi.

COMMERCIO E PREZZI

In base alle statistiche del commercio al dettaglio a dicembre 2012 nel Comune di Genova si registrano 11.075 esercizi attivi per il commercio in sede fissa contro i 10.826 di dicembre 2011 (+249; +2,3%).

In diminuzione, invece, le autorizzazioni rilasciate per il commercio ambulante che passano da 8.855 a dicembre 2011 a 7.381 a dicembre 2012 (-1.474; -16,6%).

Gli indici dei prezzi al consumo misurano le variazioni nel tempo, rispetto al

periodo scelto come base, dei prezzi di beni e servizi (paniere) acquistabili sul mercato e destinati al consumo finale delle famiglie presenti sul territorio del paese. Il sistema degli indici dei prezzi è costituito da:

1- l'indice nazionale dei prezzi al consumo per l'intera collettività (**NIC**). Si riferisce ai consumi dell'intera popolazione; in altre parole considera l'Italia come se fosse un'unica grande famiglia di consumatori, all'interno della quale le abitudini di spesa sono ovviamente molto differenziate. E' l'indice utilizzato per misurare l'inflazione a livello di intero sistema economico. Per gli organi di governo rappresenta il parametro di riferimento per la realizzazione delle politiche economiche;

2 - l'indice armonizzato dei prezzi al consumo per i paesi dell'Unione Europea (**IPCA**) che ha la stessa popolazione di riferimento del NIC. E' stato sviluppato per assicurare una misura dell'inflazione comparabile a livello europeo. Infatti viene assunto come indicatore per verificare la convergenza delle economie dei paesi membri dell'Unione Europea, ai fini dell'accesso e della permanenza nell'Unione monetaria. A partire da gennaio 2002 tale indice viene calcolato considerando anche le riduzioni temporanee di prezzo (sconti, saldi, vendite promozionali, ecc.) quando sono applicate per un periodo non inferiore a 15 giorni.

3 - l'indice nazionale dei prezzi al consumo per le famiglie di operai e impiegati (**FOI**) si riferisce ai consumi delle famiglie che fanno capo ad un lavoratore dipendente extragricolo. E' l'indice al quale la legislazione italiana assegna gli effetti amministrativi più importanti e al quale rinvia per regolare gli adeguamenti automatici dei valori monetari di anni e periodi diversi.

A dicembre 2012 l'indice dei prezzi al consumo per l'intera collettività (**NIC**)

relativo alla città di Genova (calcolato al lordo dei consumi di tabacco) registra un valore pari a 107,7, mentre nello stesso mese dell'anno precedente era pari a 104,1. In lieve aumento il tasso di inflazione tendenziale che passa da 3,4 a 3,5.

A livello nazionale, invece, il tasso di inflazione tendenziale registra una diminuzione passando da 3,8 a 2,3.

L'indice nazionale dei prezzi al consumo per le famiglie di operai e impiegati (**FOI**) (calcolato al netto dei consumi di tabacco) nel mese di dicembre 2012 registra, a livello nazionale, un valore pari a 106,5. A dicembre 2011 era pari a 104,0.

L'indice armonizzato dei prezzi al consumo per i paesi dell'Unione Europea (**IPCA**) nel mese di dicembre 2012 registra, a livello nazionale, un valore pari a 119,3. Nello stesso mese del 2011 era pari a 116,3.

EDILIZIA

L'indice del costo di costruzione di un fabbricato residenziale misura la variazione nel tempo dei costi dell'edilizia residenziale, riferiti ad una tipologia di manufatto e, in particolare, dei costi diretti attribuibili alla realizzazione dell'opera. Non sono quindi inclusi i costi del suolo, quelli di progettazione nonché il margine di profitto dell'impresa edilizia.

A dicembre 2012 l'indice registra un valore pari a 120,7 mentre a dicembre 2011 era pari a 118,1.

La nuova tavola dell'attività edilizia, riporta i dati relativi al numero di permessi di costruire rilasciati dal Comune, alle denunce di inizio attività (DIA) e alle segnalazioni certificate di inizio attività (SCIA), agli abusi edilizi e ai lavori iniziati ed ultimati nel 2012.

Questi dati non sono confrontabili con quelli pubblicati in passato in quanto sono riferiti

alla costruzione di nuovi fabbricati e agli ampliamenti di volume di fabbricati preesistenti, ma anche alle opere di restauro, risanamento, ristrutturazione e manutenzione straordinaria.

TURISMO

Il turismo nel Comune di Genova, nel 2012 registra complessivamente una diminuzione sia degli arrivi (-35.134; -4,5%) sia delle presenze (-56.388 pari a -3,7%) rispetto al 2011.

La componente straniera risulta in lieve diminuzione sugli arrivi (-691; -0,2%) e in aumento sulle presenze (+8.579; +1,4%). Nel 2011 gli arrivi di turisti stranieri a Genova furono pari al 43,4% dell'intero numero degli arrivi. Nel 2012 tale valore sale al 45,3%. Le presenze di turisti stranieri passano dal 40,9% al 43,0%.

Negli esercizi alberghieri gli arrivi diminuiscono del 4,1% e le presenze del 3,9%. Negli esercizi extralberghieri gli arrivi diminuiscono del 10,1% e le presenze del 2,1%.

L'affluenza dei visitatori all'Acquario di Genova registra una flessione di 146.070 unità (-13,2%) rispetto al 2011

TRASPORTI E PORTO

Nel Porto di Genova nel corso del 2012 si registra, rispetto all'anno precedente, un aumento dell'imbarco per le merci in colli e a numero (+10,5%) e una diminuzione per bunkers e provviste (-3,7%) e per gli oli minerali e rinfuse (-4,2%).

I dati relativi agli sbarchi sono tutti negativi: -1,5% per le merci in colli e a numero, -15,3% per le altre rinfuse e -3,8% per gli oli minerali alla rinfusa.

Dati positivi, invece, per il movimento dei contenitori (pieni + vuoti). In aumento sia i dati relativi allo sbarco (+11,8%) sia all'imbarco (+11,8%).

Per quanto riguarda il traffico passeggeri, si registra complessivamente una diminuzione dell'11,0%. In lieve calo il traffico per le crociere (-0,2%), mentre per i traghetti il calo è più sostenuto (-14,7%).

Da tener presente che per le crociere il dato comprende oltre ai passeggeri imbarcati e sbarcati anche quelli in transito.

GIUSTIZIA

In diminuzione nel 2012 l'importo dei protesti dei titoli di credito riferiti all'intera Provincia: -13,2% rispetto all'anno precedente.

I fallimenti dichiarati nel Comune di Genova hanno registrato un incremento dell'11,8%, passando da 119 a 133.

UTENZE E SERVIZI

Gli interventi effettuati dai Vigili del Fuoco nel territorio della Provincia di Genova registrano, nel 2012 rispetto al 2011, un incremento del 17,8% (+2.233 interventi).

Tav. 1.1 - Precipitazioni e temperature

mese	precipitazioni in mm			temperature medie					
	media mensile ventennio 1991-2010	totale mensile		massime			minime		
		2011	2012	ventennio 1991-2010	2011	2012	ventennio 1991-2010	2011	2012
Gennaio	76,9	17,4	36,0	11,9	11,6	12,8	6,0	4,7	7,5
Febbraio	50,8	46,4	7,2	12,8	12,8	9,7	6,8	7,7	3,8
Marzo	51,1	69,2	76,0	15,3	14,4	17,0	9,0	8,8	11,0
Aprile	83,1	4,6	135,0	17,4	19,5	17,6	11,2	13,4	11,9
Maggio	53,7	10,2	66,6	21,7	23,7	20,9	15,5	17,0	15,4
Giugno	48,2	72,8	16,2	25,0	24,8	25,1	19,0	19,4	20,2
Luglio	23,2	23,4	4,0	27,7	25,8	27,8	21,4	20,7	22,1
Agosto	62,7	5,0	1,4	28,0	27,8	29,5	21,7	21,5	23,6
Settembre	168,4	19,2	50,8	24,7	26,8	24,8	18,2	20,5	18,9
Ottobre	149,1	30,6	199,4	20,4	21,3	20,5	14,5	14,4	15,6
Novembre	177,3	363,6	300,4	15,8	17,5	16,2	10,1	11,4	11,5
Dicembre	86,9	9,4	51,6	12,6	15,4	12,1	6,7	9,3	6,2
TOTALE	1.031,4	671,8	944,6	-	-	-	-	-	-

I valori di temperatura e di precipitazioni sono ricavati da strumenti installati nella Capannina meteorologica situata a lat. 44° 24' 52" nord, long. 8° 50' 37" est di Greenwich, altitudine sul livello del mare m. 3 (Aeroporto C. Colombo di Genova-Sestri).

Fonti: Agenzia Regionale per la protezione dell'Ambiente Ligure - Centro Meteoldrologico Regione Liguria (ARPAL - CMIRL) su dati di provenienza Ente Nazionale Assistenza al Volo (ENAV)

Precipitazioni

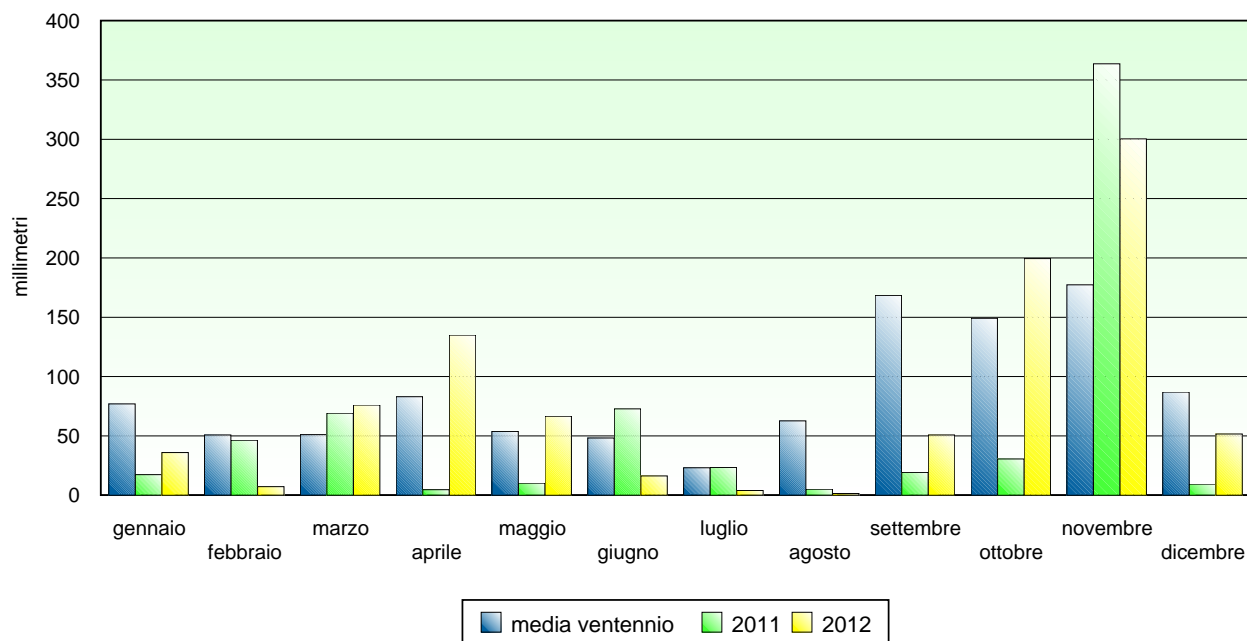

Tav. 1.2 - Inquinamento atmosferico: superamenti della soglia di attenzione

anni mesi	background urbano (in parchi, impianti sportivi e scolastici)												background urbano (zona residenziale e commerciale)									
	Acquasola						Quarto						Sestri pon.		corso Firenze				via Pastorino			
	SO2 ora	SO2 24 h	CO 8 h	O3 ora	O3 8 h	NO2 ora	SO2 ora	SO2 24 h	CO 8 h	O3 ora	O3 8 h	NO2 ora	PM10 24 h	SO2 ora	SO2 24 h	CO 8 h	O3 ora	O3 8 h	NO2 ora	PM10 24 h	CO 8 h	NO2 ora
Anno 2011	0	0	0	4	259	0	0	0	0	0	136	0	0	0	0	0	0	0	0	0	0	4
Gennaio 2012	0	0	0	0	0	0	0	0	0	0	0	0	0	0	0	0	0	0	0	0	0	1
Febbraio	0	0	0	0	0	0	0	0	0	0	0	0	0	0	0	0	0	0	0	0	0	0
Marzo	0	0	0	0	0	0	0	0	0	0	0	0	0	0	0	0	10	0	0	0	0	0
Aprile	0	0	0	0	0	0	0	0	0	0	0	0	0	0	0	0	0	0	0	0	0	0
Maggio	0	0	0	0	0	0	0	0	0	0	0	0	0	0	0	0	18	0	0	0	0	0
Giugno	0	0	0	0	0	0	0	0	2	157	0	0	0	0	0	0	4	0	0	0	0	0
Luglio	0	0	0	0	0	0	0	0	2	280	0	0	0	0	0	0	2	0	0	0	0	0
Agosto	0	0	0	0	0	0	0	0	3	247	0	0	0	0	0	0	25	0	0	0	0	0
Settembre	0	0	0	0	0	0	0	0	0	27	0	0	0	0	0	0	0	0	0	0	0	0
Ottobre	0	0	0	0	0	0	0	0	0	0	0	0	0	0	0	0	0	0	0	0	0	0
Novembre	0	0	0	0	0	0	0	0	0	0	0	0	0	0	0	0	0	0	0	0	0	0
Dicembre	0	0	0	0	0	0	0	0	0	0	0	0	0	0	0	0	0	0	0	0	0	0
TOTALE	0	0	0	0	0	0	0	0	7	711	0	0	0	0	0	0	59	0	0	0	1	

I valori soglia orari sono i seguenti:

- per il Biossido di zolfo (SO2): 350 microgr./metrocuo
- per il Biossido di azoto (NO2): 200 microgr./metrocuo
- per l'Ozono (O3): 180 microgr./metrocuo

I valori soglia sulla media di 8 ore sono i seguenti:

- per il Monossido di carbonio (CO): 10 milligr./metrocuo
- per l'Ozono (O3): 120 microgr./metrocuo

I valori soglia giornalieri sono i seguenti:

- per il Biossido di zolfo (SO2): 125 microgr./metrocuo
- per il Particolato fine (PM10): 50 microgr./metrocuo

Per quanto riguarda il Particolato Atmosferico PM10 il numero di superamenti al valore limite su base giornaliera per l'area Urbana di Genova è determinato come segue:

- 1) Per l'area urbana di Genova sono state individuate quale riferimento, tre postazioni di misura corrispondenti alle tre tipologie indicate dal D. Lgs. 155/2010 (background urbano in parchi/scuole: Quarto; background urbano in zona residenziale: Corso Firenze; traffico: Corso Europa);
- 2) Il numero di superamenti del valore limite è determinato sulla base delle indicazioni avute da EUROMOBILITY: sono considerati i superi individuali ma anche la concomitanza dei superamenti. Ciò significa che ha peso 1 sia il superamento registrato in una singola postazione di misura, sia la contemporanea dei superamenti registrati nello stesso giorno in più postazioni.

Fonte: Provincia di Genova - Direzione 5 Ambiente, Ambiti Naturali e Trasporti - Ufficio Elaborazione Dati Ambientali e C.O.P.

segue Tav. 1.2

anni mesi	urbane da traffico														
	via Buozzi				corso Europa			piazza Masnata		Multedo				corso Buenos Aires	
	SO2 ora	SO2 24 h	CO 8 h	NO2 ora	CO 8 h	NO2 ora	PM10 24 h	CO 8 h	NO2 ora	SO2 ora	SO2 24 h	CO 8 h	NO2 ora	CO 8 h	NO2 ora
<i>Anno 2011</i>	0	0	0	0	6	13	13	0	0	0	0	0	6	0	12
Gennaio 2012	0	0	0	1	0	3	0	0	0	0	0	0	0	0	0
Febbraio	0	0	0	0	0	8	0	0	0	0	0	0	7	0	0
Marzo	0	0	0	0	0	1	0	0	0	0	0	0	0	0	0
Aprile	0	0	0	0	0	0	0	0	0	0	0	0	0	0	0
Maggio	0	0	0	0	0	0	0	0	0	0	0	0	0	0	0
Giugno	0	0	0	0	0	0	0	0	0	0	0	0	0	0	0
Luglio	0	0	0	0	0	0	0	0	0	0	0	0	0	0	0
Agosto	0	0	0	0	0	3	0	0	0	0	0	0	0	0	0
Settembre	0	0	0	0	0	6	1	0	0	0	0	0	0	0	0
Ottobre	0	0	0	0	0	4	2	0	0	0	0	0	2	0	1
Novembre	0	0	0	0	0	0	3	0	0	0	0	0	0	0	0
Dicembre	0	0	0	0	0	15	0	0	0	0	0	0	4	0	0
TOTALE	0	0	0	1	0	40	6	0	0	0	0	0	13	0	1

segue Tav. 1.2

anni mesi	background (protezione ecosistemi) Giovì		superi totali						
	O3 ora	O3 8 h	SO2 ora	SO2 24 h	CO 8 h	O3 ora	O3 8 h	NO2 ora	PM10 24 h
<i>Anno 2011</i>	0	146	0	0	6	4	541	35	13
Gennaio 2012	0	0	0	0	0	0	0	5	0
Febbraio	0	0	0	0	0	0	0	15	0
Marzo	0	0	0	0	0	0	10	1	0
Aprile	0	0	0	0	0	0	0	0	0
Maggio	0	0	0	0	0	0	18	0	0
Giugno	0	33	0	0	0	2	194	0	0
Luglio	0	0	0	0	0	2	282	0	0
Agosto	0	0	0	0	0	3	272	3	0
Settembre	0	0	0	0	0	0	27	6	1
Ottobre	0	0	0	0	0	0	0	7	2
Novembre	0	0	0	0	0	0	0	0	3
Dicembre	0	0	0	0	0	0	0	19	0
TOTALE	0	33	0	0	0	7	803	56	6

Tav. A - Superficie territoriale e popolazione residente

municipi ex-circoscrizioni	superficie (ha)		31-12-2011 (1)		31-12-2012 (1)		variazione 2011-2012		
	zona urbanizzata	totale	popola- zione	densità ab/ha	popola- zione	densità ab/ha	popolazione		densità ab/ha
							n.	%	
I - Genova Centro Est									
Oregina-Lagaccio.....	107,45	274,72	25.420	92,53	25.292	92,06	-128	-0,50	-0,47
Pré-Molo-Maddalena.....	93,04	106,87	23.585	220,69	23.513	220,01	-72	-0,31	-0,68
Castelletto.....	177,26	198,49	28.791	145,05	28.550	143,84	-241	-0,84	-1,21
Portoria.....	117,89	127,66	12.302	96,37	12.280	96,19	-22	-0,18	-0,18
Totale	495,64	707,74	90.098	127,30	89.635	126,65	-463	-0,51	-0,65
II - Genova Centro Ovest									
Sampierdarena.....	269,09	307,44	45.311	147,38	45.320	147,41	9	0,02	0,03
S. Teodoro.....	154,26	177,76	23.067	129,76	23.054	129,69	-13	-0,06	-0,07
Totale	423,35	485,20	68.378	140,93	68.374	140,92	-4	-0,01	-0,01
III - Genova Bassa Val Bisagno									
S. Fruttuoso.....	164,05	210,33	36.267	172,43	36.182	172,02	-85	-0,23	-0,41
Marassi.....	271,06	579,41	41.244	71,18	40.979	70,73	-265	-0,64	-0,45
Totale	435,11	789,74	77.511	98,15	77.161	97,70	-350	-0,45	-0,45
IV - Genova Media Val Bisagno									
Staglieno.....	235,34	674,09	21.714	32,21	21.684	32,17	-30	-0,14	-0,04
Molassana.....	489,46	1.591,13	25.861	16,25	25.929	16,30	68	0,26	0,05
Struppa.....	352,88	1.913,95	10.480	5,48	10.420	5,44	-60	-0,57	-0,04
Totale	1.077,68	4.179,17	58.055	13,89	58.033	13,89	-22	-0,04	0,00
V - Genova Val Polcevera									
Rivarolo.....	532,78	1.230,15	34.951	28,41	34.874	28,35	-77	-0,22	-0,06
Bolzaneto.....	337,28	1.376,22	15.469	11,24	15.380	11,18	-89	-0,58	-0,06
Pontedecimo.....	312,27	720,74	12.788	17,74	12.832	17,80	44	0,34	0,06
Totale	1.182,33	3.327,11	63.208	19,00	63.086	18,96	-122	-0,19	-0,04
VI - Genova Medio Ponente									
Sestri.....	354,86	1.498,96	46.410	30,96	46.288	30,88	-122	-0,26	-0,08
Cornigliano.....	368,74	386,17	15.583	40,35	15.481	40,09	-102	-0,65	-0,26
Totale	723,60	1.885,13	61.993	32,89	61.769	32,77	-224	-0,36	-0,12
VII - Genova Ponente									
Voltri.....	279,86	4.092,72	13.121	3,21	12.963	3,17	-158	-1,20	-0,04
Pra'.....	200,00	1.008,74	21.588	21,40	21.490	21,30	-98	-0,45	-0,10
Pegli.....	271,34	2.406,32	27.351	11,37	27.133	11,28	-218	-0,80	-0,09
Totale	751,20	7.507,78	62.060	8,27	61.586	8,20	-474	-0,76	-0,07
VIII - Genova Medio Levante									
Foce.....	78,85	92,35	15.668	169,66	15.679	169,78	11	0,07	0,12
S. Martino.....	132,74	183,66	15.522	84,51	15.466	84,21	-56	-0,36	-0,30
S. Francesco d'Albaro.....	267,17	295,34	29.466	99,77	29.214	98,92	-252	-0,86	-0,85
Totale	478,76	571,35	60.656	106,16	60.359	105,64	-297	-0,49	-0,52
IX - Genova Levante									
Valle Sturla.....	274,14	1.349,49	15.176	11,25	15.057	11,16	-119	-0,78	-0,09
Sturla-Quarto.....	345,40	443,34	30.311	68,37	30.157	68,02	-154	-0,51	-0,35
Nervi-Quinto-S. Ilario.....	254,09	1.866,46	19.569	10,48	19.542	10,47	-27	-0,14	-0,01
Totale	873,63	3.659,29	65.056	17,78	64.756	17,70	-300	-0,46	-0,08
Porto.....	234,97	845,48	88	0,10	89	0,11	1	1,14	0,01
TOTALE GENOVA	6.676,27	23.957,99	607.103	25,34	604.848	25,25	-2.255	-0,37	-0,09

(1) I dati si riferiscono alla popolazione iscritta nell'Anagrafe comunale; essa non coincide con quella ricalcolata in base alle risultanze censuarie (tav. 2.1), in quanto le operazioni di revisione dell'Anagrafe successive al Censimento sono tuttora in corso.

Tav. B - Popolazione residente nelle unità urbanistiche

unità urbanistiche	31-12-2011	31-12-2012	variazione 2011-2012		unità urbanistiche	31-12-2011	31-12-2012	variazione 2011-2012	
			n.	%				n.	%
1 Crevari.....	1.227	1.215	-12	-0,98	38 Manin.....	7.632	7.554	-78	-1,02
2 Voltri.....	11.894	11.748	-146	-1,23	39 S. Vincenzo.....	5.280	5.245	-35	-0,66
3 Ca' Nuova.....	6.596	6.550	-46	-0,70	40 Carignano.....	7.022	7.035	13	0,19
4 Palmaro.....	7.643	7.596	-47	-0,61	41 Foce.....	5.366	5.374	8	0,15
5 Pra'.....	7.349	7.344	-5	-0,07	42 Brignole.....	10.302	10.305	3	0,03
6 Castelluccio.....	5.455	5.422	-33	-0,60	43 S. Agata.....	9.519	9.485	-34	-0,36
7 Pegli.....	17.016	16.867	-149	-0,88	44 S. Fruttuoso.....	26.748	26.697	-51	-0,19
8 Multedo.....	4.880	4.844	-36	-0,74	45 Quezzi.....	11.434	11.309	-125	-1,09
9 Sestri.....	18.827	18.922	95	0,50	46 Fereggiano.....	9.224	9.128	-96	-1,04
10 S. Giov. Battista	14.744	14.686	-58	-0,39	47 Marassi.....	11.392	11.455	63	0,55
11 Calcinara.....	10.451	10.311	-140	-1,34	48 Forte Quezzi.....	9.194	9.087	-107	-1,16
12 Borzoli Ovest.....	2.388	2.369	-19	-0,80	49 Parenzo.....	15.382	15.353	-29	-0,19
13 Borzoli Est.....	2.557	2.528	-29	-1,13	50 S. Pantaleo.....	6.332	6.331	-1	-0,02
14 Certosa.....	12.984	13.046	62	0,48	51 Montesignano...	13.751	13.776	25	0,18
15 Rivarolo.....	9.639	9.586	-53	-0,55	52 S. Eusebio.....	2.756	2.718	-38	-1,38
16 Teglia.....	5.022	5.027	5	0,10	53 Molassana.....	9.354	9.435	81	0,87
17 Begato.....	4.749	4.687	-62	-1,31	54 Doria.....	4.544	4.485	-59	-1,30
18 Bolzaneto.....	13.794	13.718	-76	-0,55	55 Prato.....	5.936	5.935	-1	-0,02
19 Morego.....	1.675	1.662	-13	-0,78	56 Bavari.....	1.092	1.094	2	0,18
20 S. Quirico.....	4.143	4.244	101	2,44	57 S. Desiderio.....	2.006	2.008	2	0,10
21 Pontedecimo.....	8.645	8.588	-57	-0,66	58 Apparizione.....	2.740	2.726	-14	-0,51
22 Cornigliano.....	14.375	14.282	-93	-0,65	59 Borgoratti.....	9.338	9.229	-109	-1,17
23 Campi.....	1.208	1.199	-9	-0,75	60 Chiappeto.....	6.130	6.119	-11	-0,18
24 Campasso.....	9.102	9.071	-31	-0,34	61 S. Martino.....	9.392	9.347	-45	-0,48
25 S. Gaetano.....	9.446	9.333	-113	-1,20	62 Albaro.....	9.169	9.098	-71	-0,77
26 Sampierdarena..	8.975	9.065	90	1,00	63 S. Giuliano.....	8.609	8.497	-112	-1,30
27 Belvedere.....	8.721	8.670	-51	-0,58	64 Lido.....	6.049	5.982	-67	-1,11
28 S. Bartolomeo....	9.067	9.181	114	1,26	65 Puggia.....	5.639	5.637	-2	-0,04
29 Angeli.....	12.455	12.492	37	0,30	66 Sturla.....	8.195	8.205	10	0,12
30 S. Teodoro.....	10.612	10.562	-50	-0,47	67 Quarto.....	8.241	8.110	-131	-1,59
31 Lagaccio.....	12.858	12.803	-55	-0,43	68 Quartara.....	5.746	5.722	-24	-0,42
32 Oregina.....	12.562	12.489	-73	-0,58	69 Castagna.....	8.129	8.120	-9	-0,11
33 Pré.....	7.964	8.053	89	1,12	70 Quinto.....	8.674	8.617	-57	-0,66
34 Maddalena.....	5.927	5.825	-102	-1,72	71 Nervi.....	10.895	10.925	30	0,28
35 Molo.....	9.694	9.635	-59	-0,61					
36 S. Nicola.....	8.845	8.722	-123	-1,39					
37 Castelletto.....	12.314	12.274	-40	-0,32	00 Porto.....	88	89	1	1,14
					TOTALE	607.103	604.848	-2.255	-0,37

Cfr. nota Tav. A

Tav. 2.1 - Movimento e calcolo della popolazione residente (1)

anni mesi	movimento naturale			trasferimenti di residenza					aumento o diminuz. della popolazione	popolaz. a fine periodo (3)	famiglie a fine periodo
	nati vivi	morti	differenza	immigrati	iscritti d'ufficio (2)	emigrati	cancellati d'ufficio (2)	differenza			
ANNO 2011	4.411	8.190	-3.779	12.402	868	7.597	2.822	2.851	-928	584.644	-
Gennaio 2012	362	785	-423	947	117	654	312	98	-325	584.319	-
Febbraio	354	884	-530	979	136	748	329	38	-492	583.827	-
Marzo	381	769	-388	1.244	149	645	315	433	45	583.872	-
Aprile	312	641	-329	770	115	632	160	93	-236	583.636	-
Maggio	422	663	-241	1.096	136	1.071	257	-96	-337	583.299	-
Giugno	330	622	-292	1.666	131	864	204	729	437	583.736	-
Luglio	414	640	-226	1.109	113	878	8	336	110	583.846	-
Agosto	427	674	-247	782	75	724	117	16	-231	583.615	-
Settembre	360	553	-193	1.060	114	600	608	-34	-227	583.388	-
Ottobre	401	674	-273	1.067	132	760	465	-26	-299	583.089	-
Novembre	347	690	-343	823	88	801	270	-160	-503	582.586	-
Dicembre	387	744	-357	778	106	559	137	188	-169	582.417	-
TOTALE	4.497	8.339	-3.842	12.321	1.412	8.936	3.182	1.615	-2.227	-	-

(1) Rilevazione corrente ISTAT riferita al periodo in cui sono avvenute le registrazioni anagrafiche indipendentemente dalla data in cui l'evento si è verificato.

(2) ISCRIZIONI ANAGRAFICHE PER:

- esistenza giuridicamente dichiarata;
- mancata iscrizione nell'anagrafe di alcun Comune;
- nuova iscrizione di persone già cancellate per irreperibilità;
- iscrizione per atti di censimento.

CANCELLAZIONI ANAGRAFICHE PER:

- duplice iscrizione anagrafica;
- irreperibilità accertata;
- cancellazione per atti di censimento.

(3) Dato ricalcolato prendendo a base la popolazione legale risultante dai dati definitivi del 15° Censimento Generale della Popolazione del 9 ottobre 2011, pubblicati sulla G.U. Serie Generale n. 294 del 18 dicembre 2012, Suppl. ord. n. 209.

POPOLAZIONE LEGALE AL CENSIMENTO 2011: 586.180.

Cfr. nota Tav. A

Variazione della popolazione

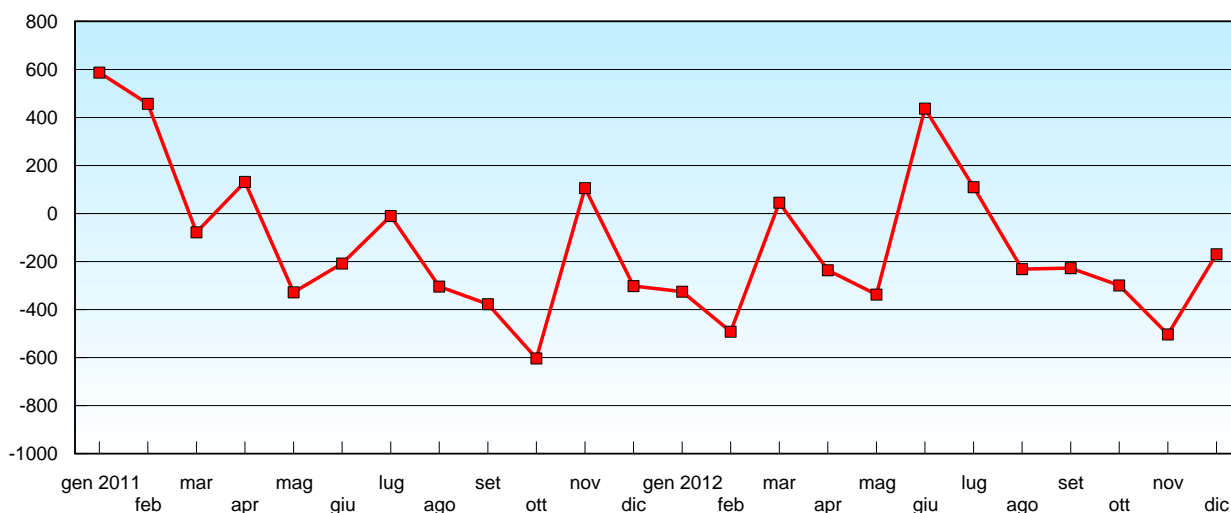

Tav. 2.2 - Movimento naturale della popolazione residente (1)

mese	nati vivi						morti					
	2011			2012			2011			2012		
	M	F	MF	M	F	MF	M	F	MF	M	F	MF
Gennaio	193	187	380	179	180	359	367	422	789	365	420	785
Febbraio	169	152	321	188	166	354	332	379	711	400	484	884
Marzo	179	198	377	190	193	383	352	418	770	335	434	769
Aprile	174	161	335	157	154	311	295	369	664	278	363	641
Maggio	188	164	352	232	188	420	303	392	695	301	362	663
Giugno	206	159	365	189	142	331	289	333	622	296	326	622
Luglio	208	196	404	206	201	407	275	329	604	314	326	640
Agosto	228	213	441	199	227	426	319	345	664	329	344	673
Settembre	185	169	354	178	183	361	277	329	606	255	298	553
Ottobre	183	168	351	206	196	402	296	317	613	315	359	674
Novembre	186	190	376	176	172	348	335	417	752	318	372	690
Dicembre	185	170	355	197	189	386	333	367	700	370	374	744
TOTALE	2.284	2.127	4.411	2.297	2.191	4.488	3.773	4.417	8.190	3.876	4.462	8.338

MEDIA ANNUA NATI DECENNIO 2001 - 2010: 4.618.

MEDIA ANNUA MORTI DECENNIO 2001 - 2010: 8.310.

(1) Riferito al periodo in cui sono avvenute le registrazioni anagrafiche.

Le tavole dalla n. 2.2 alla n. 2.12 riportano dati mensili e di fine anno relativi ai nati, morti, immigrati ed emigrati leggermente diversi dai dati ufficiali del movimento e calcolo della popolazione residente (tav. 2.1). Questi ultimi non possono infatti tener conto di pratiche di nascita, morte e migrazione perfezionate tardivamente presso gli uffici anagrafici rispetto al momento in cui si è verificato l'evento (di nascita, morte e migrazione). La diversità tra i due dati risulta particolarmente accentuata nei periodi censuari (2001 - 2011).

M = maschi; F = femmine; MF = complesso maschi e femmine.

Movimento naturale

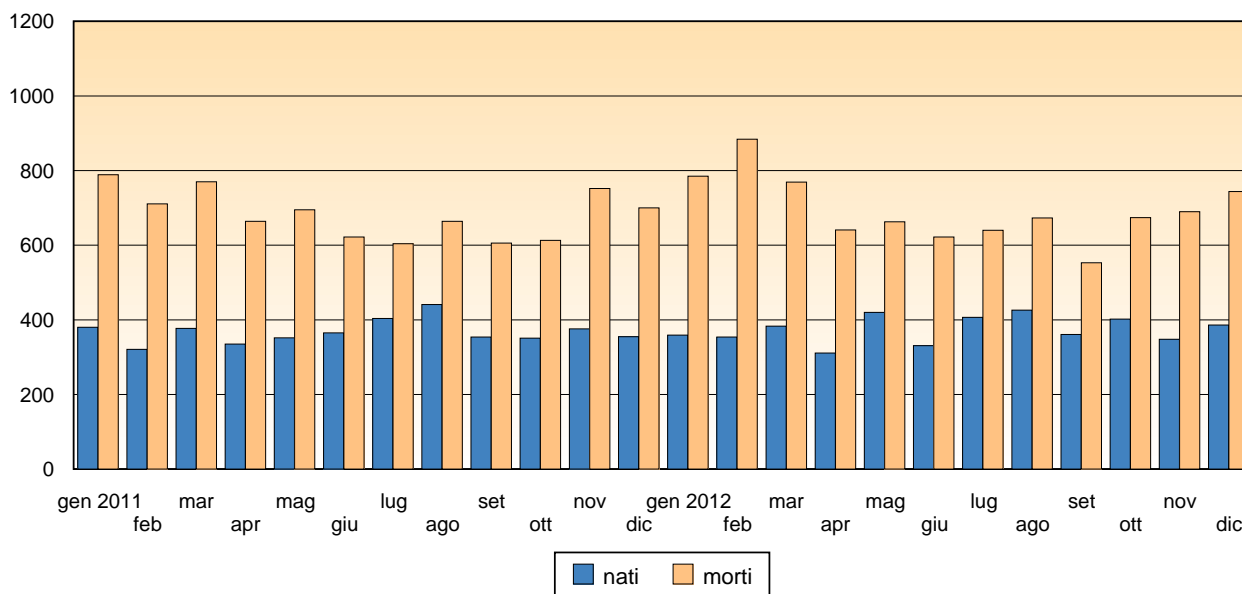

Tav. 2.3 - Movimento naturale della popolazione residente per Municipio

municipio	anno 2011	anno 2012												
		gen	feb	mar	apr	mag	giu	lug	ago	set	ott	nov	dic	totale
NATI														
I - Genova Centro Est	699	62	58	62	46	64	56	64	73	51	60	66	62	724
II - Genova Centro Ovest	550	36	34	56	32	54	57	56	62	42	46	39	50	564
III - Genova Bassa Val Bisagno	529	43	44	50	43	44	26	44	65	48	65	29	51	552
IV - Genova Media Val Bisagno	422	32	35	35	32	39	28	36	30	30	41	36	33	407
V - Genova Val Polcevera	533	49	42	50	39	60	42	49	49	48	50	38	40	556
VI - Genova Medio Ponente	453	36	33	28	30	41	29	47	42	41	35	40	43	445
VII - Genova Ponente	413	27	33	40	29	45	30	35	36	40	29	34	26	404
VIII - Genova Medio Levante	396	33	27	24	28	38	28	33	30	32	40	29	37	379
IX - Genova Levante	414	41	48	38	32	35	35	43	39	29	36	37	44	457
Porto	2	0	0	0	0	0	0	0	0	0	0	0	0	0
TOTALE	4.411	359	354	383	311	420	331	407	426	361	402	348	386	4.488

MORTI														
I - Genova Centro Est	1.168	107	140	109	95	99	93	86	116	79	84	96	102	1.206
II - Genova Centro Ovest	842	60	89	66	64	66	64	75	74	63	76	80	90	867
III - Genova Bassa Val Bisagno	1.151	121	110	92	82	103	85	83	87	71	103	96	112	1.145
IV - Genova Media Val Bisagno	725	80	75	68	55	56	62	53	56	45	61	65	69	745
V - Genova Val Polcevera	851	103	72	95	61	64	58	67	72	66	70	65	83	876
VI - Genova Medio Ponente	888	78	107	101	69	72	62	67	69	66	80	81	73	925
VII - Genova Ponente	873	90	96	73	83	75	65	71	65	48	61	68	85	880
VIII - Genova Medio Levante	855	82	102	84	71	63	66	70	72	61	78	70	54	873
IX - Genova Levante	837	64	93	81	61	65	67	68	62	54	61	69	76	821
Porto	0	0	0	0	0	0	0	0	0	0	0	0	0	0
TOTALE	8.190	785	884	769	641	663	622	640	673	553	674	690	744	8.338

Tav. 2.4 - Movimento migratorio (1)

mese	immigrazione						emigrazione					
	2011			2012			2011			2012		
	M	F	MF	M	F	MF	M	F	MF	M	F	MF
Gennaio	791	776	1.567	503	552	1.055	310	259	569	485	486	971
Febbraio	745	740	1.485	566	549	1.115	345	291	636	597	486	1.083
Marzo	649	630	1.279	718	686	1.404	525	445	970	511	458	969
Aprile	670	645	1.315	440	448	888	477	377	854	420	376	796
Maggio	538	495	1.033	642	605	1.247	560	464	1.024	703	641	1.344
Giugno	471	407	878	960	845	1.805	461	369	830	574	505	1.079
Luglio	446	398	844	639	615	1.254	325	326	651	448	449	897
Agosto	391	371	762	417	453	870	447	401	848	441	404	845
Settembre	453	459	912	600	597	1.197	592	447	1.039	651	589	1.240
Ottobre	580	489	1.069	594	630	1.224	735	677	1.412	687	551	1.238
Novembre	635	667	1.302	477	457	934	435	390	825	578	508	1.086
Dicembre	411	415	826	466	415	881	399	383	782	344	341	685
TOTALE	6.780	6.492	13.272	7.022	6.852	13.874	5.611	4.829	10.440	6.439	5.794	12.233

MEDIA ANNUA IMMIGRATI DECENNIO 2001 - 2010: 10.844.

MEDIA ANNUA EMIGRATI DECENNIO 2001 - 2010: 9.705.

(1) Riferito al periodo in cui sono avvenute le registrazioni anagrafiche.

I dati riportati nella presente tabella possono non corrispondere a quelli indicati nella tabella 2.1 essendo comprensivi di pratiche migratorie perfezionate tardivamente presso gli uffici anagrafici, già computate ai fini del calcolo della popolazione residente in sede di censimento.

M = maschi; F = femmine; MF = complesso maschi e femmine.

Movimento migratorio

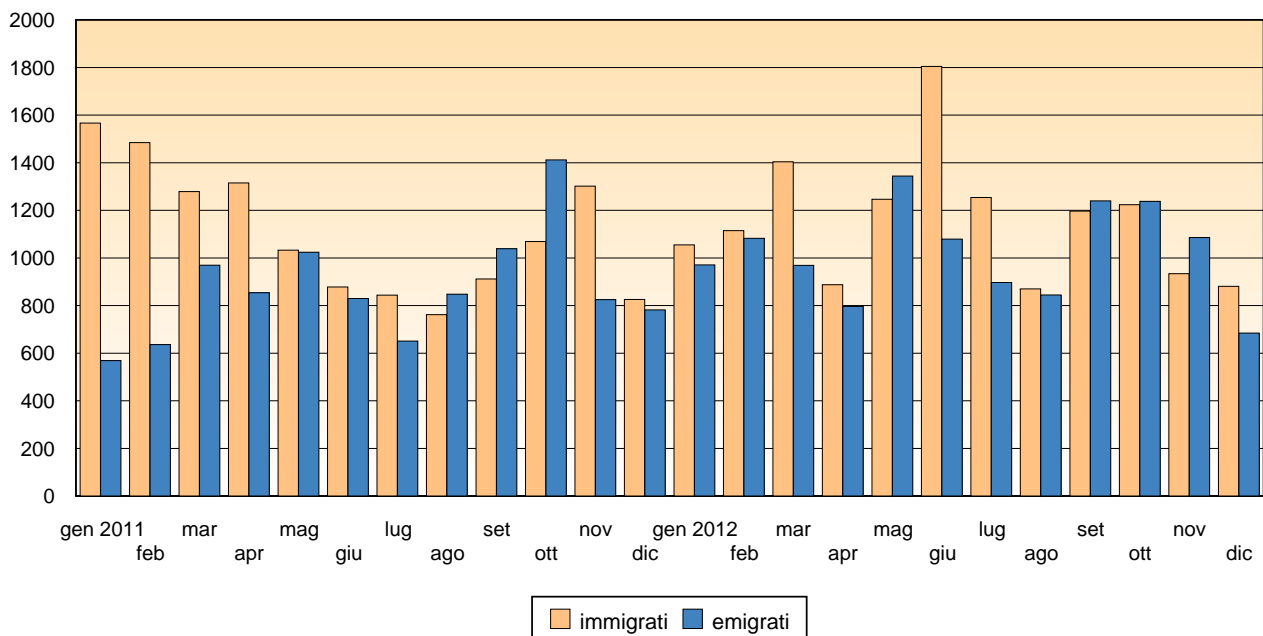

Tav. 2.5 - Immigrazione secondo la zona geografica di provenienza

anni mesi	provincia di Genova	altre prov. Liguria	nord ovest	nord est	centro	sud	isole	estero	totale
<i>ANNO 2011</i>	2.724	690	1.511	454	600	788	541	5.964	13.272
%	20,5	5,2	11,4	3,4	4,5	6,0	4,1	44,9	100,0
Gennaio 2012	246	69	110	31	37	79	27	456	1.055
Febbraio	276	77	155	29	39	64	45	430	1.115
Marzo	307	77	171	47	84	102	62	554	1.404
Aprile	174	54	106	32	40	73	30	379	888
Maggio	360	99	140	33	63	69	57	426	1.247
Giugno	464	127	248	58	102	130	92	584	1.805
Luglio	340	64	193	62	58	87	42	408	1.254
Agosto	211	67	115	27	56	57	42	295	870
Settembre	255	74	171	51	57	63	62	464	1.197
Ottobre	259	81	187	45	42	86	76	448	1.224
Novembre	239	70	123	35	47	54	34	332	934
Dicembre	237	69	136	31	46	65	33	264	881
TOTALE	3.368	928	1.855	481	671	929	602	5.040	13.874

Tav. 2.6 - Emigrazione secondo la zona geografica di destinazione

anni mesi	provincia di Genova	altre prov. Liguria	nord ovest	nord est	centro	sud	isole	estero	totale
<i>ANNO 2011</i>	3.574	834	1.811	478	523	447	400	2.373	10.440
%	34,2	8,0	17,4	4,6	5,0	4,3	3,8	22,7	100,0
Gennaio 2012	348	47	157	47	37	32	30	273	971
Febbraio	381	69	159	51	54	52	47	270	1.083
Marzo	311	55	168	32	55	39	28	281	969
Aprile	289	67	145	49	45	34	32	135	796
Maggio	517	117	241	85	75	40	48	221	1.344
Giugno	368	86	199	58	71	55	48	194	1.079
Luglio	320	92	227	65	65	34	41	53	897
Agosto	304	51	184	46	55	56	63	86	845
Settembre	277	55	162	39	54	51	43	559	1.240
Ottobre	336	78	203	42	70	43	48	418	1.238
Novembre	365	96	188	58	63	33	32	251	1.086
Dicembre	253	59	128	42	32	35	33	103	685
TOTALE	4.069	872	2.161	614	676	504	493	2.844	12.233

Liguria = regione esclusa prov. di Genova; Nord-Ovest = Val d'Aosta, Piemonte, Lombardia; Nord-Est = Emilia, Veneto, Friuli-Venezia-Giulia, Trentino-Alto Adige; Centro = Toscana, Umbria, Marche, Lazio; Sud = Abruzzi, Molise, Campania, Puglia, Basilicata, Calabria.

Tav. 2.7 - Movimento migratorio con l'estero per area geografica di provenienza e destinazione

area geografica	anno 2011		anno 2012									
	totale	di cui di nazion. italiana	I trimestre		II trimestre		III trimestre		IV trimestre		totale	
			totale	di cui di nazion. italiana	totale	di cui di nazion. italiana	totale	di cui di nazion. italiana	totale	di cui di nazion. italiana	totale	di cui di nazion. italiana
IMMIGRATI												
Unione Europea	1.092	106	271	27	275	31	253	43	216	24	1.015	125
Altri paesi d'Europa	916	36	249	11	193	4	141	6	148	8	731	29
Africa settentrionale	728	17	172	4	141	1	124	2	114	5	551	12
Africa occidentale	367	7	74	1	97	2	76	2	92	1	339	6
Africa orientale	56	9	12	3	22	1	30	0	16	4	80	8
Africa centrale	52	7	28	0	5	2	6	0	10	1	49	3
Africa meridionale	5	2	2	2	0	0	0	0	2	1	4	3
America settentr.	46	18	17	8	9	4	20	6	5	1	51	19
America caraibica	154	14	32	4	43	6	35	1	35	4	145	15
America centrale	34	6	3	1	4	0	12	5	2	0	21	6
America merid.	1.573	74	361	15	363	16	252	12	189	13	1.165	56
Asia	925	21	216	14	234	7	215	7	212	5	877	33
Oceania	15	3	2	2	2	1	3	2	0	0	7	5
Sconosciuta	1	0	1	0	1	0	0	0	3	0	5	0
TOTALE	5.964	320	1.440	92	1.389	75	1.167	86	1.044	67	5.040	320
EMIGRATI												
Unione Europea	322	39	122	25	108	10	102	9	122	9	454	53
Altri paesi d'Europa	286	16	115	6	54	5	86	4	86	4	341	19
Africa settentrionale	295	12	99	7	83	6	76	5	87	3	345	21
Africa occidentale	125	5	50	4	25	1	36	0	33	1	144	6
Africa orientale	39	2	6	0	6	2	20	2	23	1	55	5
Africa centrale	13	1	5	0	2	0	2	1	6	0	15	1
Africa meridionale	5	3	0	0	1	1	0	0	0	0	1	1
America settentr.	30	7	5	4	12	6	8	2	4	3	29	15
America caraibica	68	22	13	4	6	1	11	5	14	6	44	16
America centrale	10	4	2	1	0	0	6	3	2	2	10	6
America merid.	825	99	272	23	179	16	247	38	241	26	939	103
Asia	347	8	131	2	71	5	103	4	146	5	451	16
Oceania	6	2	3	2	1	0	0	0	3	2	7	4
Sconosciuta	2	2	1	0	2	1	1	1	5	1	9	3
TOTALE	2.373	222	824	78	550	54	698	74	772	63	2.844	269

Tav. 2.8 - Immigrazione per classi di età

anni - mesi	0-15	16-24	25-34	35-44	45-54	55-64	65 e oltre	totale
<i>ANNO 2011</i>	<i>1.847</i>	<i>1.877</i>	<i>3.705</i>	<i>2.584</i>	<i>1.523</i>	<i>858</i>	<i>878</i>	<i>13.272</i>
<i>%</i>	<i>13,9</i>	<i>14,1</i>	<i>27,9</i>	<i>19,5</i>	<i>11,5</i>	<i>6,5</i>	<i>6,6</i>	<i>100,0</i>
Gennaio 2012	132	149	302	203	113	70	86	1.055
Febbraio	133	145	292	230	119	93	103	1.115
Marzo	199	191	360	274	171	106	103	1.404
Aprile	130	127	224	174	106	62	65	888
Maggio	157	158	316	264	140	105	107	1.247
Giugno	265	240	446	330	241	131	152	1.805
Luglio	199	174	302	241	140	86	112	1.254
Agosto	151	105	241	148	107	48	70	870
Settembre	179	179	291	207	153	92	96	1.197
Ottobre	155	188	323	211	144	99	104	1.224
Novembre	124	134	241	160	107	80	88	934
Dicembre	103	82	241	159	106	78	112	881
TOTALE	1.927	1.872	3.579	2.601	1.647	1.050	1.198	13.874

Tav. 2.9 - Emigrazione per classi di età

anni - mesi	0-15	16-24	25-34	35-44	45-54	55-64	65 e oltre	totale
<i>ANNO 2011</i>	<i>1.159</i>	<i>929</i>	<i>2.406</i>	<i>2.264</i>	<i>1.421</i>	<i>982</i>	<i>1.279</i>	<i>10.440</i>
<i>%</i>	<i>11,1</i>	<i>8,9</i>	<i>23,0</i>	<i>21,7</i>	<i>13,6</i>	<i>9,4</i>	<i>12,3</i>	<i>100,0</i>
Gennaio 2012	133	71	228	208	111	90	130	971
Febbraio	121	103	261	229	169	98	102	1.083
Marzo	101	90	251	195	138	91	103	969
Aprile	67	67	176	182	110	77	117	796
Maggio	144	115	279	297	182	150	177	1.344
Giugno	91	77	262	219	153	123	154	1.079
Luglio	142	76	163	197	112	89	118	897
Agosto	116	69	167	197	133	62	101	845
Settembre	177	148	329	250	146	91	99	1.240
Ottobre	159	122	278	274	174	114	117	1.238
Novembre	132	111	278	203	147	89	126	1.086
Dicembre	83	62	167	146	97	55	75	685
TOTALE	1.466	1.111	2.839	2.597	1.672	1.129	1.419	12.233

Tav. 2.10 - Movimento migratorio della popolazione residente per Municipio

municipio	anno 2011	anno 2012												
		gen	feb	mar	apr	mag	giu	lug	ago	set	ott	nov	dic	totale
IMMIGRATI														
I - Genova Centro Est	2.851	249	223	297	199	249	343	254	167	277	235	208	167	2.868
II - Genova Centro Ovest	1.836	133	167	200	128	175	245	151	120	169	164	120	123	1.895
III - Genova Bassa Val Bisagno	1.505	137	157	148	122	148	191	154	101	132	172	117	92	1.671
IV - Genova Media Val Bisagno	1.025	57	80	111	71	82	124	104	79	88	104	78	55	1.033
V - Genova Val Polcevera	1.656	117	120	186	138	160	236	149	87	140	143	97	121	1.694
VI - Genova Medio Ponente	1.400	101	102	116	100	127	185	142	102	99	123	89	81	1.367
VII - Genova Ponente	939	81	99	108	40	91	150	105	47	80	79	68	92	1.040
VIII - Genova Medio Levante	1.035	101	84	125	55	114	159	96	93	106	111	78	74	1.196
IX - Genova Levante	1.015	78	83	111	35	100	171	98	73	106	93	75	76	1.099
Porto	10	1	0	2	0	1	1	1	1	0	0	4	0	11
TOTALE	13.272	1.055	1.115	1.404	888	1.247	1.805	1.254	870	1.197	1.224	934	881	13.874
EMIGRATI														
I - Genova Centro Est	2.041	183	206	235	182	269	215	145	147	271	210	238	122	2.423
II - Genova Centro Ovest	1.393	124	139	125	99	157	125	75	94	179	194	146	74	1.531
III - Genova Bassa Val Bisagno	1.205	103	101	106	90	138	115	95	107	154	131	142	77	1.359
IV - Genova Media Val Bisagno	770	72	107	72	55	109	87	85	65	101	64	68	42	927
V - Genova Val Polcevera	1.270	119	112	123	97	156	145	117	97	147	173	114	113	1.513
VI - Genova Medio Ponente	990	103	142	80	67	130	98	104	78	101	146	101	69	1.219
VII - Genova Ponente	904	95	93	71	77	120	94	76	84	79	89	82	58	1.018
VIII - Genova Medio Levante	999	102	101	84	79	143	96	98	90	101	113	89	60	1.156
IX - Genova Levante	864	70	81	69	50	122	103	101	82	107	118	105	70	1.078
Porto	4	0	1	4	0	0	1	1	1	0	0	1	0	9
TOTALE	10.440	971	1.083	969	796	1.344	1.079	897	845	1.240	1.238	1.086	685	12.233

**Immigrati per zona geografica di provenienza
Anno 2012**

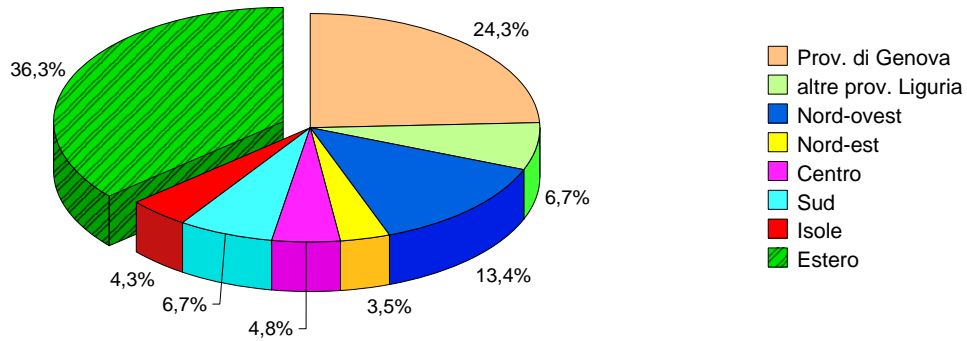

**Emigrati per zona geografica di destinazione
Anno 2012**

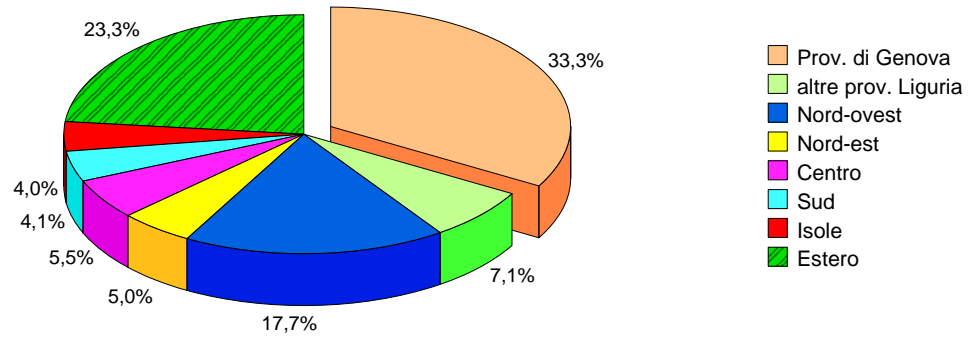

**Movimento migratorio con l'estero
per area geografica di provenienza e destinazione - Anno 2012**

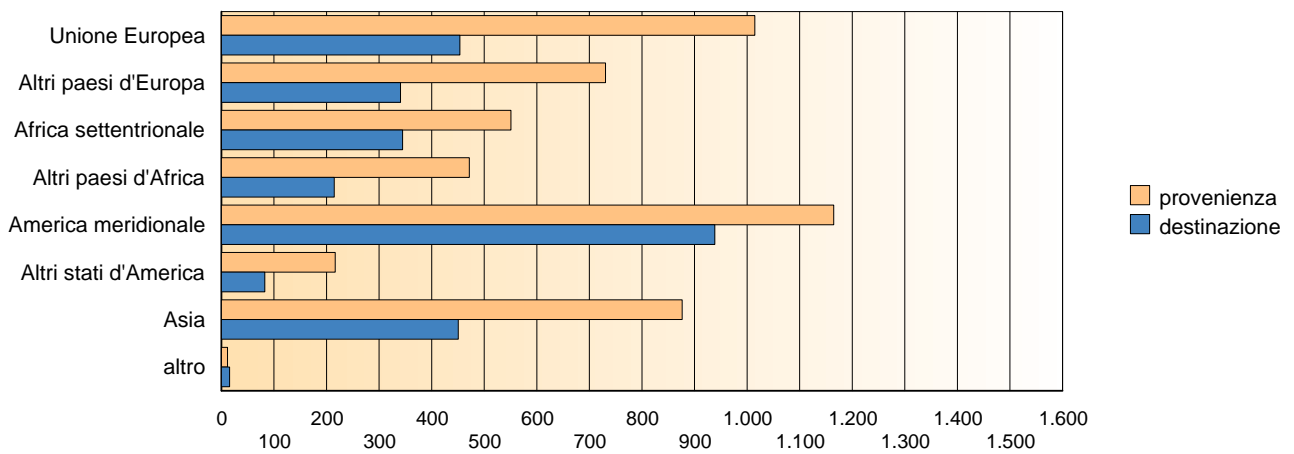

Tav. 2.11 - Stranieri residenti per nazionalità più numerose e Municipio - anno 2012

nazionalità	I Genova Centro Est		II Genova	III Genova	IV Genova	V Genova	VI Genova	VII Genova	VIII Genova	IX Genova	totale
	totale	<i>di cui Centro Storico</i>	Centro Ovest	Bassa Val Bisagno	Media Val Bisagno	Val Pol- cevera	Medio Ponente	Ponente	Medio Levante	Levante	
Ecuador	2.280	777	5.046	2.278	1.481	2.968	2.241	522	592	286	17.694
Albania	518	145	1.035	720	549	1.748	946	355	155	142	6.168
Romania	534	217	692	634	491	738	751	505	242	246	4.833
Marocco	1290	1.110	645	244	258	965	574	361	47	70	4.454
Perù	536	176	483	590	374	314	178	69	278	129	2.951
Rep. Pop. Cinese	577	381	667	255	51	113	200	39	186	44	2.132
Ucraina	274	56	204	253	129	146	147	199	226	204	1.782
Senegal	994	882	266	27	31	141	77	31	20	7	1.594
Sri Lanka	246	73	134	350	166	57	21	23	143	54	1.194
Bangladesh	570	500	113	4	12	9	259	20	10	1	998
India	188	86	135	268	90	34	78	25	70	32	920
Tunisia	128	58	226	81	25	182	103	116	11	41	913
Nigeria	224	168	215	43	39	189	68	24	13	25	840
Filippine	260	154	152	57	43	32	21	16	101	31	713
Rep. Dominicana	62	32	221	45	36	123	103	34	17	16	657
Polonia	93	23	71	99	51	60	36	58	48	53	569
Federazione Russa	77	23	37	77	34	49	39	42	64	72	491
Colombia	83	32	91	60	61	49	39	19	44	27	473
Bulgaria	78	12	44	61	29	44	38	30	54	32	410
Cile	97	47	68	28	17	35	71	38	16	6	376
Spagna	79	37	42	42	14	19	21	15	64	32	328
Moldova	39	9	34	64	16	15	20	51	40	32	311
Francia	114	51	17	18	10	15	11	28	46	33	292
Bolivia	67	45	65	27	23	24	12	20	24	14	276
Brasile	54	30	27	39	26	35	20	27	13	33	274
Egitto	45	33	51	43	31	55	14	19	4	8	270
Germania	96	29	9	21	13	3	6	11	41	63	263
Pakistan	92	63	72	6	3	17	51	2	9	2	254
Serbia e Montenegro	28	11	40	27	27	52	22	23	8	23	250
Iran	50	23	50	39	6	14	4	5	40	29	237
Regno Unito	61	25	17	16	8	7	8	12	43	47	219
Cuba	26	11	26	29	15	15	15	18	20	26	190
Capo Verde	73	38	29	4	24	14	10	5	20	5	184
Algeria	24	20	22	13	5	45	29	32	5	2	177
Bosnia Erzegovina	8	7	43	9	42	18	23	15	8	2	168
Altri Stati	941	546	420	363	158	309	295	220	332	370	3.408
TOTALE	10.906	5.930	11.509	6.934	4.388	8.653	6.551	3.029	3.054	2.239	57.263

Tav. 2.12 - Stranieri residenti a fine periodo per nazionalità più numerose

nazionalità	anno 2011		anno 2012							
			marzo		giugno		settembre		dicembre	
	M	MF	M	MF	M	MF	M	MF	M	MF
Ecuador	7.389	17.436	7.435	17.537	7.521	17.712	7.551	17.748	7.537	17.694
Albania	3.203	5.793	3.256	5.905	3.298	6.005	3.342	6.103	3.373	6.168
Romania	1.919	4.342	1.967	4.474	2.051	4.641	2.100	4.760	2.129	4.833
Marocco	2.746	4.232	2.782	4.302	2.804	4.367	2.827	4.417	2.834	4.454
Perù	1.187	2.928	1.183	2.917	1.194	2.939	1.200	2.948	1.200	2.951
Rep. Pop. Cinese	958	1.840	976	1.900	1.023	1.995	1.070	2.081	1.091	2.132
Ucraina	269	1.678	270	1.711	268	1.741	265	1.764	269	1.782
Senegal	1.171	1.471	1.177	1.494	1.198	1.531	1.214	1.560	1.242	1.594
Sri Lanka	630	1.175	632	1.185	631	1.185	638	1.197	636	1.194
Bangladesh	713	986	699	981	714	1.007	717	1.014	697	998
India	393	865	406	879	416	897	433	918	440	920
Tunisia	555	858	569	876	584	895	593	913	589	913
Nigeria	235	752	252	774	268	804	286	822	296	840
Filippine	262	669	270	683	271	699	270	703	273	713
Rep. Dominicana	210	591	214	609	225	630	230	649	235	657
Polonia	98	541	101	550	103	556	98	553	103	569
Federazione Russa	61	452	62	465	63	475	61	483	61	491
Colombia	173	476	172	475	175	482	173	476	171	473
Bulgaria	63	362	65	382	67	402	67	407	65	410
Cile	212	398	208	393	202	384	200	379	197	376
Spagna	88	317	87	315	91	326	89	322	90	328
Moldova	66	283	70	296	75	302	76	304	79	311
Francia	108	296	109	300	116	308	107	295	104	292
Bolivia	86	250	92	257	97	268	104	279	103	276
Brasile	68	268	69	272	71	276	66	271	66	274
Egitto	169	230	176	239	185	250	191	257	200	270
Germania	114	269	114	267	111	268	111	272	105	263
Pakistan	179	225	180	229	180	229	187	237	199	254
Serbia e Montenegro	121	251	118	249	119	249	119	253	118	250
Iran	96	215	99	215	108	226	106	226	116	237
Regno Unito	101	218	103	223	98	215	102	214	107	219
Cuba	39	182	41	183	43	185	46	193	49	190
Capo Verde	58	181	57	183	58	184	59	183	59	184
Algeria	103	168	106	172	104	170	105	171	103	177
Bosnia Erzegovina	89	160	91	166	93	170	92	167	90	168
Altri Stati	1.523	3.163	1.559	3.231	1.613	3.340	1.641	3.405	1.642	3.408
TOTALE	25.455	54.521	25.767	55.289	26.238	56.313	26.536	56.944	26.668	57.263

L'ordine degli Stati è determinato in base alla numerosità risultante a fine anno 2012

Tav. 2.13 - Cambi di abitazione della popolazione residente per Municipio (1)

municipio	anno 2011	anno 2012												
		gen	feb	mar	apr	mag	giu	lug	ago	set	ott	nov	dic	totale
ENTRATI														
I - Ge Centro Est	1.973	192	222	210	160	217	211	175	132	118	199	184	153	2.173
II - Ge Centro Ovest	1.884	149	175	199	115	217	179	158	144	150	163	163	164	1.976
III - Ge Bassa Val Bisagno	1.896	137	167	183	103	227	196	150	118	146	173	153	116	1.869
IV - Ge Media Val Bisagno	1.379	111	139	116	104	218	170	132	105	112	87	123	78	1.495
V - Ge Val Polcevera	1.233	111	96	141	103	175	141	108	92	57	106	96	99	1.325
VI - Ge Medio Ponente	1.237	108	112	140	99	165	154	100	89	81	122	117	83	1.370
VII - Ge Ponente	976	64	67	66	53	110	110	89	80	62	65	71	54	891
VIII - Ge Medio Levante	1.462	160	134	165	113	198	162	116	127	98	157	90	111	1.631
IX - Ge Levante	1.280	103	113	111	89	136	134	124	99	103	118	101	110	1.341
Porto	0	1	0	0	0	0	0	1	0	0	1	0	0	3
TOTALE	13.320	1.136	1.225	1.331	939	1.663	1.457	1.153	986	927	1.191	1.098	968	14.074
USCITI														
I - Ge Centro Est	2.370	178	221	231	179	288	283	207	170	192	182	175	227	2.533
II - Ge Centro Ovest	1.970	180	143	229	140	266	213	163	143	114	179	171	127	2.068
III - Ge Bassa Val Bisagno	1.782	184	162	161	140	214	203	159	166	116	166	145	114	1.930
IV - Ge Media Val Bisagno	1.303	102	113	141	90	136	115	112	80	87	111	95	100	1.282
V - Ge Val Polcevera	1.286	95	127	114	73	160	152	85	71	105	100	145	71	1.298
VI - Ge Medio Ponente	1.175	106	110	121	78	160	113	103	82	58	121	115	71	1.238
VII - Ge Ponente	742	73	85	114	51	96	76	80	59	56	89	68	59	906
VIII - Ge Medio Levante	1.485	115	148	110	97	173	165	129	127	116	111	100	108	1.499
IX - Ge Levante	1.205	103	116	110	91	168	136	115	88	83	131	84	91	1.316
Porto	2	0	0	0	0	2	1	0	0	0	1	0	0	4
TOTALE	13.320	1.136	1.225	1.331	939	1.663	1.457	1.153	986	927	1.191	1.098	968	14.074

(1) Non sono compresi i cambi di abitazione avvenuti all'interno dei singoli Municipi.

Tav. 2.14 - Nati dichiarati allo Stato Civile

anni mesi	nati vivi								nati morti		nati (sia vivi sia morti) da parti plurimi	
	dichiarati direttamente allo Stato Civile				dichiarati alla Direzione sanitaria (1)		totale					
	totale		di cui nati nel Comune		M	MF	M	MF	M	MF	M	MF
	M	MF	M	MF								
ANNO 2011	1.832	3.521	1.823	3.501	527	1.046	2.359	4.567	9	19	97	162
Gennaio 2012	151	293	149	291	41	78	192	371	0	2	8	20
Febbraio	150	294	149	293	51	95	201	389	1	2	6	8
Marzo	123	281	121	277	57	94	180	375	0	2	4	8
Aprile	132	259	130	254	41	78	173	337	0	1	7	10
Maggio	157	292	157	292	78	126	235	418	1	1	8	12
Giugno	156	287	153	282	33	59	189	346	2	2	3	6
Luglio	161	332	159	329	61	112	222	444	1	1	14	25
Agosto	143	315	142	313	35	89	178	404	1	2	3	10
Settembre	145	294	145	294	40	85	185	379	2	2	6	9
Ottobre	173	325	171	323	39	74	212	399	1	2	12	26
Novembre	163	302	161	299	22	62	185	364	2	5	11	16
Dicembre	165	323	164	321	42	87	207	410	0	0	6	10
TOTALE	1.819	3.597	1.801	3.568	540	1.039	2.359	4.636	11	22	88	160

I dati si riferiscono al mese in cui l'evento si è verificato e comprendono le nascite avvenute nel territorio comunale o di altro Comune e dichiarate all'Ufficiale di Stato Civile del Comune di Genova (Legge 127/97); pertanto non corrispondono ai dati riportati nelle tavv. 2.1 e 2.2.

(1) Dichiarazioni avvenute presso la Direzione sanitaria del centro di nascita e trasmesse all'Ufficiale di Stato Civile del Comune.

Tav. 2.15 - Nati vivi dichiarati allo Stato Civile secondo la filiazione ed il sesso

anni mesi	legittimi			naturali			totale			di cui nati da almeno un genitore straniero		
	M	F	MF	M	F	MF	M	F	MF	M	F	MF
										M	F	MF
ANNO 2011	1.695	1.617	3.312	664	591	1.255	2.359	2.208	4.567	641	608	1.249
Gennaio 2012	137	137	274	55	42	97	192	179	371	56	45	101
Febbraio	150	136	286	51	52	103	201	188	389	52	50	102
Marzo	131	140	271	49	55	104	180	195	375	45	56	101
Aprile	128	127	255	45	37	82	173	164	337	35	50	85
Maggio	174	137	311	61	46	107	235	183	418	67	44	111
Giugno	122	108	230	67	49	116	189	157	346	53	52	105
Luglio	152	159	311	70	63	133	222	222	444	79	66	145
Agosto	124	177	301	54	49	103	178	226	404	46	74	120
Settembre	132	140	272	53	54	107	185	194	379	50	52	102
Ottobre	154	133	287	58	54	112	212	187	399	63	49	112
Novembre	122	132	254	63	47	110	185	179	364	54	53	107
Dicembre	146	143	289	61	60	121	207	203	410	61	70	131
TOTALE	1.672	1.669	3.341	687	608	1.295	2.359	2.277	4.636	661	661	1.322

Tav. 2.16 - Morti per sesso e appartenenza al Comune nella popolazione presente*

anni mesi	residenti nel comune (1)						non residenti			complesso		
	maschi		femmine		totale		M	F	MF	M	F	MF
	n.	età media	n.	età media	n.	età media						
ANNO 2011	3.629	77,3	4.203	82,9	7.832	80,3	804	677	1.481	4.433	4.880	9.313
Gennaio 2012	343	78,0	399	82,2	742	80,1	62	69	131	405	468	873
Febbraio	381	79,5	457	84,5	838	82,1	62	55	117	443	512	955
Marzo	314	77,3	420	83,6	734	80,8	60	65	125	374	485	859
Aprile	280	78,1	332	82,5	612	80,4	72	51	123	352	383	735
Maggio	265	78,7	336	83,0	601	81,0	65	50	115	330	386	716
Giugno	309	79,3	324	83,2	633	81,0	55	52	107	364	376	740
Luglio	274	77,6	307	82,6	581	80,1	68	61	129	342	368	710
Agosto	296	76,8	326	84,0	622	80,4	68	60	128	364	386	750
Settembre	246	77,3	303	82,9	549	80,4	61	44	105	307	347	654
Ottobre	295	77,8	315	83,4	610	80,3	68	46	114	363	361	724
Novembre	289	77,6	352	82,3	641	80,1	56	44	100	345	396	741
Dicembre	370	77,5	368	83,2	738	79,8	67	59	126	437	427	864
TOTALE	3.662	77,8	4.239	82,9	7.901	80,6	764	656	1.420	4.426	4.895	9.321

* I dati si riferiscono al mese in cui l'evento si è verificato e riguardano i decessi avvenuti in Genova indipendentemente dalla residenza dei deceduti.

(1) I dati dei morti residenti nel Comune non corrispondono a quelli riportati nelle tavole 2.1 e 2.2 in quanto non comprendono i decessi avvenuti al di fuori del Comune di Genova.

Tav. 2.17 - Morti per classi di età nella popolazione presente

anni mesi	meno di 1 anno	oltre 1 anno fino a 9	10-24	25-34	35-44	45-54	55-64	65-74	75-84	85 e oltre	totale
ANNO 2011	51	12	32	52	89	289	582	1.385	2.993	3.828	9.313
%	0,5	0,1	0,3	0,6	1,0	3,1	6,3	14,9	32,1	41,1	100,0
Gennaio 2012	3	0	4	1	8	26	57	128	273	373	873
Febbraio	3	0	3	2	8	22	49	101	316	451	955
Marzo	3	3	6	6	6	24	51	116	273	371	859
Aprile	1	2	2	4	10	22	55	103	235	301	735
Maggio	4	1	1	2	7	22	47	104	220	308	716
Giugno	5	0	2	2	10	23	43	94	234	327	740
Luglio	3	1	1	2	6	27	58	101	218	293	710
Agosto	3	1	3	1	9	31	50	101	232	319	750
Settembre	3	0	1	3	9	13	39	108	211	267	654
Ottobre	5	0	5	1	4	28	49	111	222	299	724
Novembre	4	2	2	4	8	32	42	111	228	308	741
Dicembre	5	1	3	3	6	31	58	128	269	360	864
TOTALE	42	11	33	31	91	301	598	1.306	2.931	3.977	9.321

Tav. 2.18 - Matrimoni e scioglimenti di matrimonio agli effetti civili

mese	2011					2012				
	matrimoni (1)				sciogli- menti di matrimonio (2)	matrimoni (1)				sciogli- menti di matrimonio (2)
	religiosi	civili		complesso		religiosi	civili		complesso	
		totale	di cui tra divorz.		matrimoni		totale	di cui tra divorz.		matrimoni
Gennaio	2	34	14	36	70	3	56	24	59	57
Febbraio	9	42	19	51	163	9	30	14	39	70
Marzo	15	60	28	75	86	6	57	27	63	91
Aprile	13	68	23	81	125	35	75	33	110	34
Maggio	77	100	37	177	85	65	108	47	173	109
Giugno	131	121	55	252	85	124	121	54	245	30
Luglio	118	109	51	227	105	90	125	63	215	31
Agosto	35	64	33	99	59	31	88	36	119	19
Settembre	108	131	48	239	2	123	120	62	243	10
Ottobre	43	106	43	149	131	33	90	42	123	46
Novembre	4	45	16	49	47	3	65	18	68	20
Dicembre	15	84	40	99	78	17	79	33	96	32
TOTALE	570	964	407	1.534	1.036	539	1.014	453	1.553	549

MEDIA ANNUA MATRIMONI DECENNIO 2001 - 2010: 1.928.

(1) I dati si riferiscono al mese in cui l'evento si è verificato e riguardano i matrimoni avvenuti in Genova indipendentemente dalla residenza degli sposi (popolazione presente).

(2) Gli scioglimenti di matrimonio riguardano il mese nel quale è pervenuta notifica di sentenza al Comune.

Matrimoni

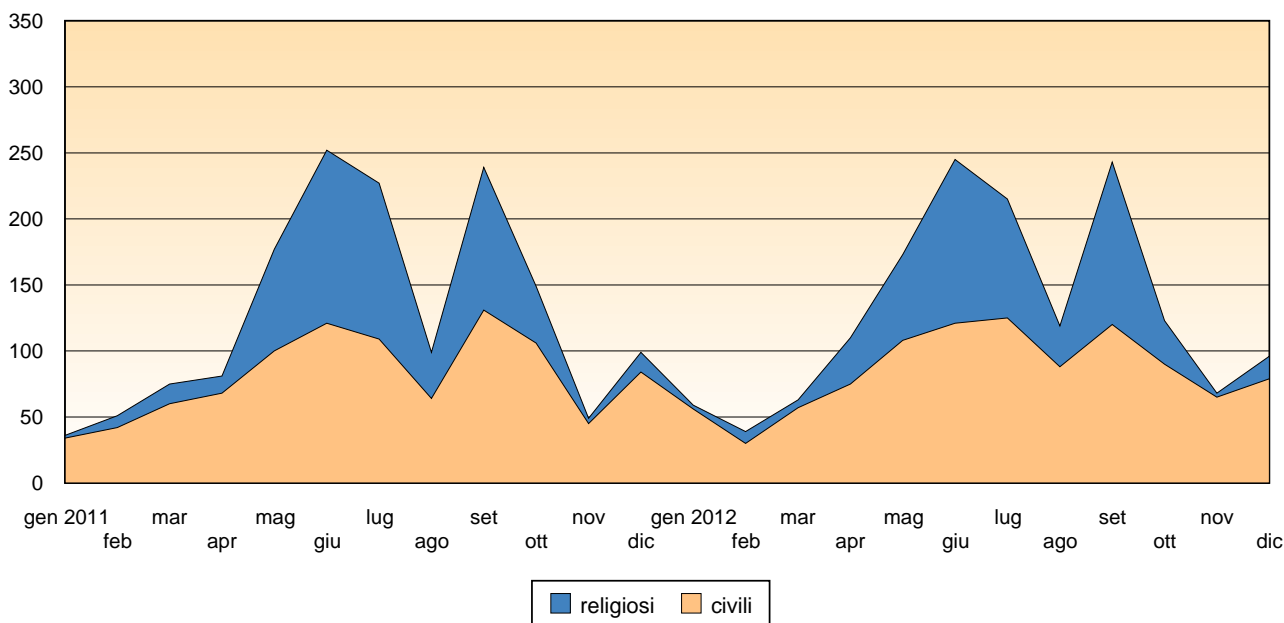

Tav. 2.19 - Matrimoni secondo la cittadinanza degli sposi (1)

matrimoni	anno 2011	anno 2012												
		gen	feb	mar	apr	mag	giu	lug	ago	set	ott	nov	dic	totale
Fra italiani	1.207	30	23	36	81	132	210	163	85	193	85	37	72	1.147
Fra stranieri	112	9	1	14	11	18	14	15	10	18	6	6	8	130
Misti	215	20	15	13	18	23	21	37	24	32	32	25	16	276
TOTALE	1.534	59	39	63	110	173	245	215	119	243	123	68	96	1.553

(1) Cfr. nota Tav. 2.18.

Tav. 2.20 - Matrimoni secondo la cittadinanza degli sposi - distinzione per area geografica (1)

PERIODO GENNAIO - DICEMBRE 2012

Cittadinanza dello sposo	cittadinanza della sposa										Totale
	Italia	Unione Europea	altri paesi d'Europa	Africa settentr.	altri paesi d'Africa	America	Asia	Oceania	Apolide o sconosc.		
Italia	1.147	41	48	3	6	104	12	1	-	1.362	
Unione europea	9	2	1	-	-	-	-	-	-	12	
Altri paesi d'Europa	8	-	15	-	-	-	-	-	-	23	
Africa settentrionale	15	-	1	5	-	3	-	-	-	24	
Altri paesi d'Africa	11	1	-	-	17	-	-	-	-	29	
America	15	1	1	-	-	72	1	-	-	90	
Asia	3	-	1	-	-	-	9	-	-	13	
Oceania	-	-	-	-	-	-	-	-	-	0	
Apolide o sconosciuta	-	-	-	-	-	-	-	-	-	0	
COMPLESSO MATRIMONI	1.208	45	67	8	23	179	22	1	0	1.553	

(1) Cfr. nota Tav. 2.18.

Tav. 3.1 - Infermi entrati negli ospedali (1)

mese	San Martino IST *	Galliera	Giannina Gaslini	Evangelico Internaz. polo di Voltri **	Padre A. Micone Sestri	Villa Scassi Sampier- darena	Gallino Pontedecimo	Evangelico Internaz. polo di Castelletto **	totale
Anno 2011									
Gennaio	3.257	1.496	1.356	274	332	1.254	175	227	8.371
Febbraio	3.057	1.407	1.260	297	308	1.186	182	222	7.919
Marzo	3.384	1.563	1.453	336	362	1.212	187	205	8.702
Aprile	3.125	1.404	1.345	318	308	1.027	197	186	7.910
Maggio	3.423	1.547	1.483	156	354	1.126	197	200	8.486
Giugno	3.097	1.414	1.369	85	325	946	181	121	7.538
Luglio	3.074	1.421	1.481	399	324	1.116	167	-	7.982
Agosto	2.935	1.396	1.277	334	275	1.121	166	-	7.504
Settembre	3.344	1.379	1.291	368	330	1.114	193	-	8.019
Ottobre	3.616	1.482	1.342	381	336	1.094	181	-	8.432
Novembre	3.578	1.421	1.390	403	315	1.174	214	-	8.495
Dicembre	3.346	1.402	1.247	384	295	1.140	196	-	8.010
TOTALE	39.236	17.332	16.294	3.735	3.864	13.510	2.236	1.161	97.368
Anno 2012									
Gennaio	3.577	1.489	1.407	423	333	1.280	200	-	8.709
Febbraio	3.645	1.440	1.337	398	139	1.200	212	-	8.371
Marzo	3.663	1.539	1.391	400	364	1.240	206	-	8.803
Aprile	3.345	1.441	1.251	357	320	1.113	186	-	8.013
Maggio	3.684	1.532	1.402	424	388	1.315	216	-	8.961
Giugno	3.489	1.393	1.227	402	325	1.191	187	-	8.214
Luglio	3.352	1.459	1.307	384	323	1.156	166	-	8.147
Agosto	3.040	1.284	1.107	363	255	1.123	132	-	7.304
Settembre	2.306	1.372	1.179	350	313	1.154	136	-	6.810
Ottobre	3.822			393	342	1.327	150	-	
Novembre	3.640			405	289	1.110	114	-	
Dicembre	3.410			369	275	1.187	113	-	
TOTALE	40.973			4.668	3.666	14.396	2.018	-	

* dal 1 settembre 2011 i dati comprendono anche quelli dell'Istituto Nazionale per la Ricerca sul Cancro a seguito dell'accorpamento con l'Azienda Ospedaliera San Martino.

** dal 1 luglio 2011 l'Ospedale San Carlo di Voltri è stato accorpato all'Ospedale Evangelico Internazionale. I ricoveri di medicina, ostetricia e ginecologia vengono effettuati presso il presidio di Voltri. Presso il presidio di Castelletto vengono effettuati solo servizi ambulatoriali e day hospital/day surgery.

(1) Ricoveri ordinari esclusi i trattamenti in regime di day hospital. Alcuni ospedali non conteggiano tra gli entrati del mese i dimessi nello stesso giorno del ricovero.

I dati di fine anno pubblicati sul presente Notiziario possono, in alcuni casi, differire leggermente da quelli di altre pubblicazioni.

Fonte: Azienda Ospedaliera Universitaria S. Martino - IST, Ente Ospedaliero Ospedali Galliera, Istituto Giannina Gaslini, Ospedale Evangelico Internazionale, Azienda Unità Sanitaria Locale n. 3 "Genovese".

Tav. 3.2 - Nati vivi negli ospedali cittadini

mese	San Martino IST *	Galliera	Giannina Gaslini	Evangelico Internaz. polo di Voltri **	Villa Scassi Sampierdarena	Evangelico Internaz. polo di Castelletto **	totale
------	-------------------	----------	------------------	--	----------------------------	---	--------

Anno 2011

Gennaio	173	118	107	16	79	54	547
Febbraio	153	88	77	16	75	51	460
Marzo	165	105	99	14	96	48	527
Aprile	143	84	91	17	76	44	455
Maggio	149	93	106	18	84	60	510
Giugno	154	116	92	22	82	43	509
Luglio	162	120	165	46	79	-	572
Agosto	186	118	131	50	100	-	585
Settembre	174	103	105	46	77	-	505
Ottobre	193	89	111	50	78	-	521
Novembre	166	106	99	49	83	-	503
Dicembre	167	93	118	49	77	-	504
TOTALE	1.985	1.233	1.301	393	986	300	6.198

Anno 2012

Gennaio	131	112	116	50	81	-	490
Febbraio	192	100	119	49	69	-	529
Marzo	168	118	106	49	67	-	508
Aprile	154	100	91	52	66	-	463
Maggio	177	107	111	55	95	-	545
Giugno	145	93	104	60	85	-	487
Luglio	183	119	129	54	92	-	577
Agosto	186	110	119	58	78	-	551
Settembre	122	120	115	53	93	-	503
Ottobre	170			53	84	-	
Novembre	164			54	69	-	
Dicembre	160			45	81	-	
TOTALE	1.952			632	960	-	

Gli ospedali non citati in tabella sono privi del reparto maternità.

* : cfr. Tav. 3.1.

** : cfr. Tav. 3.1.

Fonte: cfr. Tav. 3.1.

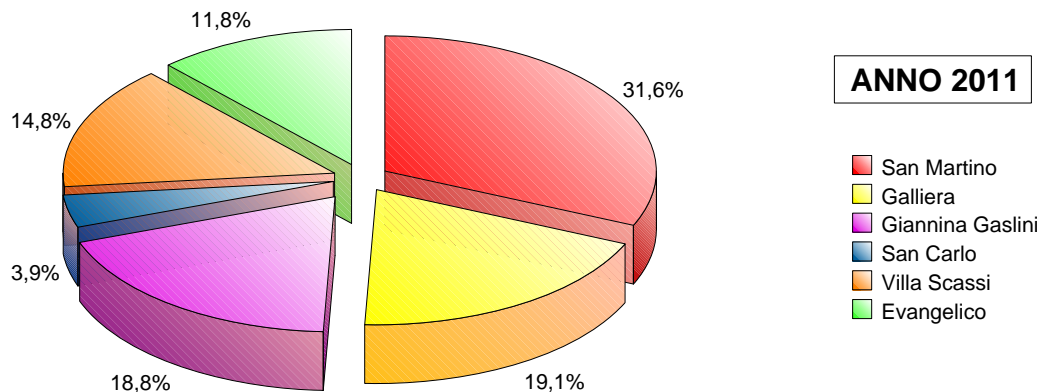

Tav. 4.1 - Interventi della Cassa Integrazione Guadagni: numero ore autorizzate (1)
Provincia di Genova

mese	2011				2012			
	tipo di intervento			totale	tipo di intervento			totale
	ordinario	straordinario	in deroga		ordinario	straordinario	in deroga	
Gennaio	137.263	94.656	352.627	584.546	80.888	145.533	270.774	497.195
Febbraio	202.464	1.003.857	359.620	1.565.941	139.772	73.829	328.496	542.097
Marzo	328.208	70.708	261.090	660.006	143.766	122.346	426.218	692.330
Aprile	123.076	227.858	291.230	642.164	103.990	104.644	250.775	459.409
Maggio	130.712	50.645	361.088	542.445	152.895	701.158	499.585	1.353.638
Giugno	92.857	410.659	378.086	881.602	113.788	74.266	506.552	694.606
Luglio	108.541	71.904	171.777	352.222	104.789	1.143.961	121.091	1.369.841
Agosto	38.734	560.272	241.337	840.343	79.555	96.114	333.889	509.558
Settembre	138.374	277.548	85.309	501.231	99.207	5.119	116.054	220.380
Ottobre	72.532	175.884	347.168	595.584	154.162	258.022	297.348	709.532
Novembre	88.161	373.575	282.026	743.762	99.737	442.518	268.892	811.147
Dicembre	148.224	1.082.086	333.341	1.563.651	140.909	22.520	84.507	247.936
TOTALE	1.609.146	4.399.652	3.464.699	9.473.497	1.413.458	3.190.030	3.504.181	8.107.669

(1) Interventi della Cassa Integrazione Guadagni a favore dei lavoratori sospesi dal lavoro o ad orario ridotto in dipendenza di crisi economiche settoriali o locali delle attività dell'azienda o nei casi di ristrutturazione, riorganizzazione e conversione aziendale, ovvero nei casi di crisi aziendale e di procedure concorsuali (fallimento, liquidazione coatta amministrativa, ecc.).

L'intervento in deroga è destinato ai lavoratori di aziende artigiane e industriali con meno di 15 dipendenti o industriali con oltre 15 dipendenti che non possono usufruire degli altri trattamenti.

Fonte: Osservatorio I.N.P.S.

Interventi Cassa Integrazione Guadagni

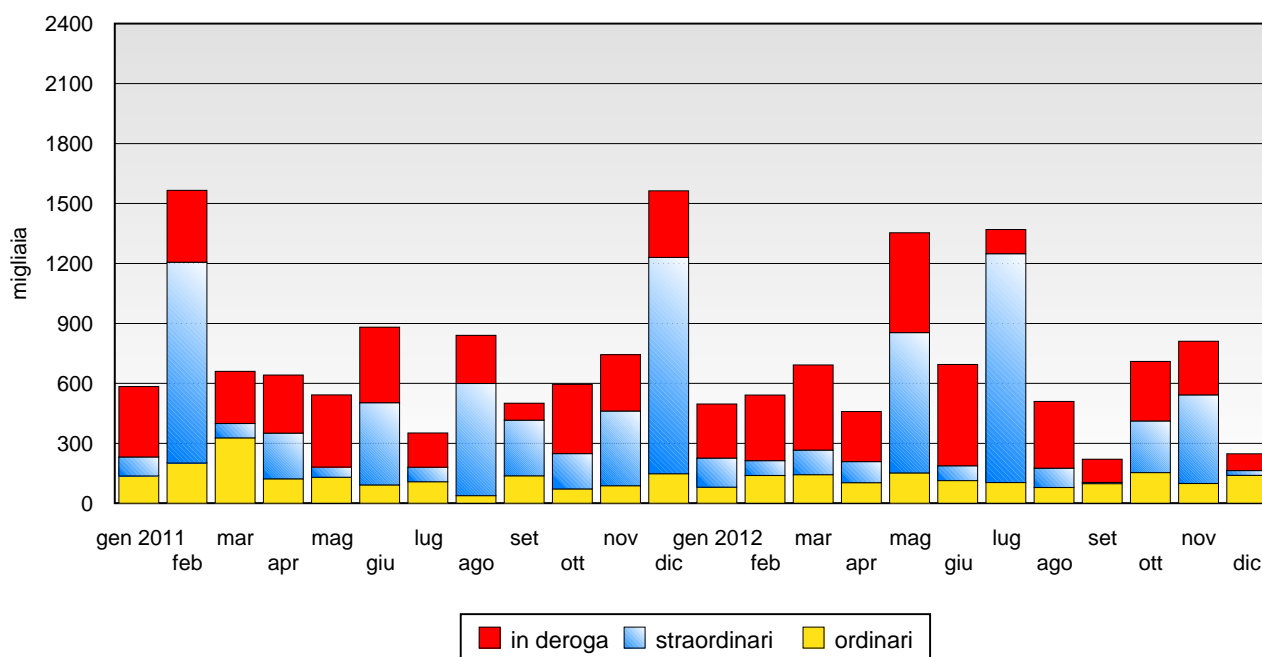

Tav. 4.2 - Interventi della Cassa Integrazione Guadagni: numero di ore autorizzate per classe di attività economica (1) (2) - Provincia di Genova

Classe di attività economica	anno 2012												totale
	gen	feb	mar	apr	mag	giu	lug	ago	set	ott	nov	dic	
INDUSTRIA													
Legno	0	8.388	34.360	2.607	24.960	21.808	4.588	2.080	1.560	17.656	142.896	4.680	265.583
Alimentari	0	874	36.184	0	550	5.440	377	0	0	0	8.840	0	52.265
Metallurgiche	0	1.464	0	55.760	1.152	9.500	64.180	0	9.700	4.158	584	584	147.082
Meccaniche	43.710	61.133	13.190	57.107	705.887	38.740	1.024.373	76.086	68.508	156.389	127.676	49.680	2.422.479
Tessili	0	0	0	0	0	0	0	0	0	0	0	0	0
Abbigliamento	0	1.669	12.000	3.242	12.327	4.638	1.072	0	1.088	12.766	3.724	3.205	55.731
Chimica, materie plastiche	13.146	45.972	4.501	24	1.067	29.331	7.439	18.080	0	10.029	67.527	17.195	214.311
Pelli, cuoio e calzature	0	0	0	0	0	0	0	0	0	0	0	0	0
Lavorazione minerali non met	0	3.250	0	0	0	0	0	0	0	1.296	0	0	4.546
Carta, stampa ed editoria	55.560	558	10.448	1.716	576	4.440	0	7.744	746	32.819	868	1.804	117.279
Energia elettr., gas e acqua	0	0	0	0	0	0	0	0	0	0	0	0	0
Trasporti e comunicazioni	37.494	484	82.504	94.352	49.605	68.555	113.955	119.481	8.278	49.575	205.738	11.630	841.651
Varie	59.264	22.914	30.133	13.269	27.535	162.398	27.001	62.399	11.133	66.906	10.967	26.857	520.776
Totale Industria	209.174	146.706	223.320	228.077	823.659	344.850	1.242.985	285.870	101.013	351.594	568.820	115.635	4.641.703
EDILIZIA													
Industria edile	32.741	86.671	77.309	73.937	88.324	68.302	32.452	71.801	22.338	84.419	70.995	37.931	747.220
Artigianato edile	19.343	28.540	48.931	41.938	33.938	33.783	23.945	8.107	9.218	16.816	23.199	22.066	309.824
Altre attività	0	44	0	129	0	3	0	0	3.645	0	0	0	3.821
Totale Edilizia	52.084	115.255	126.240	116.004	122.262	102.088	56.397	79.908	35.201	101.235	94.194	59.997	1.060.865
Artigianato	38.432	102.080	88.394	9.304	87.875	51.874	11.014	59.056	31.504	33.779	17.329	13.332	543.973
Commercio	193.605	178.056	254.376	93.570	319.842	194.421	59.445	84.724	52.662	222.331	130.804	58.972	1.842.808
Settori Vari *	3.900	0	0	12.454	0	1.373	0	0	0	593	0	0	18.320
TOT. GENERALE	497.195	542.097	692.330	459.409	1.353.638	694.606	1.369.841	509.558	220.380	709.532	811.147	247.936	8.107.669

(1) Classificazione secondo il codice statistico contributivo INPS.

(2) Cfr. nota Tav. 4.1.

* Credito e assicurazioni, Enti Pubblici, Agricoltura, ecc.

Fonte: Osservatorio I.N.P.S.

Tav. 5.1 - Consistenza a fine mese della rete distributiva al dettaglio - esercizi attivi

anni mesi	commercio in sede fissa										commercio ambulante
	alimentari		non alimentari		misti		speciali		totale esercizi	totale superficie di vendita (mq)	
	numero esercizi	super- ficie di vendita	numero esercizi	super- ficie di vendita	numero esercizi	super- ficie di vendita	numero esercizi	super- ficie di vendita			misti
<i>Consistenza al 31/12/2011</i>	2.512	90.553	6.714	473.540	1.154	162.052	446	14.012	10.826	740.157	8.855
Gennaio 2012	2.502	90.208	6.684	471.632	1.151	161.976	445	13.997	10.782	737.813	8.416
Febbraio	2.501	90.189	6.673	471.171	1.149	161.902	445	13.997	10.768	737.259	8.395
Marzo	2.497	90.045	6.668	470.999	1.149	161.902	445	13.997	10.759	736.943	8.334
Aprile	2.683	102.929	6.956	483.046	1.235	171.815	453	14.283	11.327	772.073	8.192
Maggio	2.687	103.128	6.959	482.622	1.241	172.204	452	14.253	11.339	772.207	7.455
Giugno	2.685	103.034	6.948	481.743	1.240	172.183	452	14.253	11.325	771.213	7.455
Luglio	2.710	104.593	6.944	482.818	1.233	172.160	451	14.203	11.338	773.774	6.748
Agosto	2.741	105.758	6.952	483.088	1.244	172.949	451	14.166	11.388	775.961	6.767
Settembre	2.744	105.763	6.959	483.781	1.247	173.283	450	14.128	11.400	776.955	6.770
Ottobre	2.740	105.666	6.947	483.242	1.243	173.013	450	14.128	11.380	776.049	6.851
Novembre	2.659	102.461	6.786	471.642	1.209	166.078	444	13.942	11.098	754.123	7.201
Dicembre	2.657	102.419	6.765	470.519	1.209	166.078	444	13.942	11.075	752.958	7.381

Fonte: Comune di Genova - Direzione Sviluppo Economico e Commercio

Consistenza della rete distributiva al dettaglio a dicembre 2012

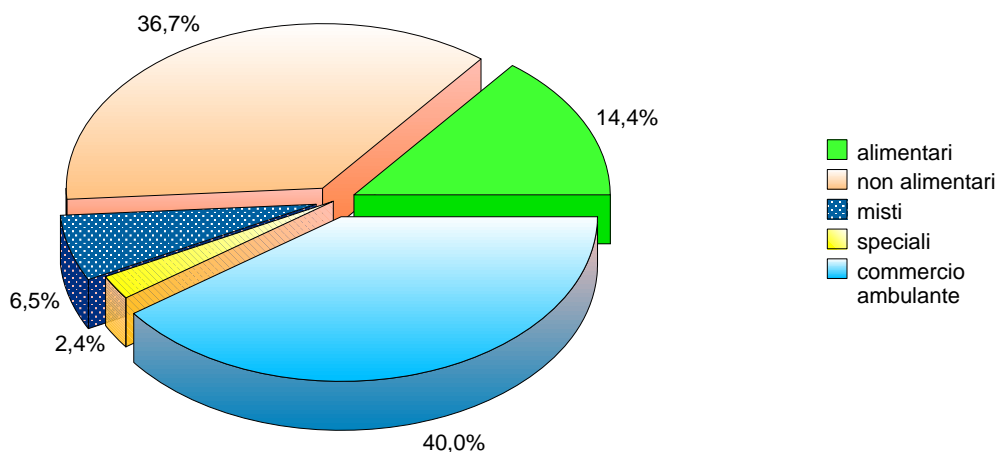

Tav. 5.2 - Consistenza a fine mese della rete distributiva al dettaglio in sede fissa

anni mesi	commercio in sede fissa									
	alimentari		non alimentari			misti			speciali (1)	complesso
	esercizi di vicinato	struttura media	esercizi di vicinato	struttura media	grande struttura	esercizi di vicinato	struttura media	grande struttura	esercizi di vicinato	
<i>Consistenza al 31/12/2011</i>	2.495	17	6.533	176	5	1.041	108	5	446	10.826
Gennaio 2012	2.485	17	6.504	175	5	1.038	108	5	445	10.782
Febbraio	2.484	17	6.493	175	5	1.036	108	5	445	10.768
Marzo	2.480	17	6.488	175	5	1.036	108	5	445	10.759
Aprile	2.664	19	6.775	176	5	1.120	109	6	453	11.327
Maggio	2.668	19	6.779	175	5	1.126	109	6	452	11.339
Giugno	2.666	19	6.769	174	5	1.125	109	6	452	11.325
Luglio	2.690	20	6.766	173	5	1.116	111	6	451	11.338
Agosto	2.721	20	6.774	173	5	1.127	111	6	451	11.388
Settembre	2.724	20	6.780	174	5	1.130	111	6	450	11.400
Ottobre	2.720	20	6.768	174	5	1.126	111	6	450	11.380
Novembre	2.640	19	6.612	169	5	1.094	110	5	444	11.098
Dicembre	2.638	19	6.591	169	5	1.094	110	5	444	11.075

- Esercizi di vicinato: superficie di vendita compresa tra 1 e 250 metri quadrati.

- Struttura media: superficie di vendita compresa tra 251 e 2500 metri quadrati.

- Grande struttura: superficie di vendita oltre 2500 metri quadrati.

(1) Comprende le farmacie, i prodotti venduti nelle tabaccherie e i prodotti venduti nei distributori di carburante.

Fonte: Comune di Genova - Direzione Sviluppo Economico e Commercio

Tav. 5.3 - Numeri indici dei prezzi al consumo per l'intera collettività (NIC) *
INDICI CITTA' DI GENOVA E INDICI NAZIONALI

mesi	GENOVA					ITALIA				
	base 1995 = 100			base 2010 = 100		base 1995 = 100			base 2010 = 100	
	2008	2009	2010	2011	2012	2008	2009	2010	2011	2012
Gennaio	122,9	125,2	126,5	101,1	104,8	134,5	136,7	138,5	101,2	104,4
Febbraio	123,4	125,6	126,8	101,6	105,2	134,8	137,0	138,6	101,5	104,8
Marzo	123,8	125,6	126,9	101,9	105,6	135,5	137,1	139,0	101,9	105,3
Aprile	124,1	125,8	127,3	102,5	106,3	135,8	137,4	139,5	102,4	105,8
Maggio	124,7	126,0	127,3	102,5	106,5	136,5	137,7	139,6	102,5	105,8
Giugno	125,3	126,2	127,4	102,7	106,9	137,1	137,8	139,6	102,6	106,0
Luglio	126,0	125,8	128,0	103,1	107,1	137,8	137,8	140,1	102,9	106,1
Agosto	126,2	126,1	128,1	103,4	107,8	138,0	138,2	140,4	103,2	106,5
Settembre	125,8	125,7	127,7	103,1	107,2	137,6	137,9	140,1	103,2	106,5
Ottobre	126,0	125,8	127,9	103,7	107,3	137,6	138,0	140,4	103,8	106,5
Novembre	125,5	126,0	128,1	103,8	107,3	137,1	138,0	140,4	103,7	106,3
Dicembre	125,3	126,2	128,4	104,1	107,7	136,9	138,3	140,9	104,1	106,5
MEDIA ANNUA	124,9	125,8	127,5	102,8	106,6	136,6	137,7	139,8	102,8	105,9

* al lordo dei consumi di tabacco.

Il sistema degli indici dei prezzi al consumo è fondato su un indice principale e su alcuni indici speciali. Essi sono:

- l'indice nazionale dei prezzi al consumo per l'intera collettività (NIC) che è l'indice principale e si riferisce alla generalità dei consumi delle famiglie presenti in Italia ed è perciò quello con maggiore copertura;
- l'indice armonizzato per i paesi dell'Unione Europea (IPCA), che si riferisce alla generalità delle famiglie presenti, ma limita il campo di osservazione ai consumi di beni e servizi che hanno regimi di prezzo comparabili nei diversi paesi dell'Unione Europea;
- l'indice dei prezzi al consumo per le famiglie di operai ed impiegati (FOI), che si riferisce ai consumi delle famiglie facenti capo ad un lavoratore dipendente extragricolo e viene considerato dalla maggior parte dei riferimenti normativi nazionali per l'adeguamento di valori espressi in moneta corrente.

CALCOLO DELLE VARIAZIONI TRA NUMERI INDICI MENSILI

a) Variazione fra indici con la medesima base: calcolare direttamente il rapporto fra i due indici senza l'uso di alcun coefficiente.

Esempio: variazione fra l'indice nazionale di dicembre 2010 e l'indice nazionale di dicembre 2009 ($140,9 : 138,3 = 1,0188$)

Incremento unitario = 0,0188

Incremento percentuale = 1,88

b) Variazione fra indici con base diversa: moltiplicare il rapporto tra i due indici per il corrispondente coefficiente di raccordo.

Esempio: variazione tra l'indice nazionale di gennaio 2011 e l'indice nazionale di gennaio 2010 ($101,2 : 138,5 * 1,398 = 1,0214$)

Incremento unitario = 0,0214

Incremento percentuale = 2,14

Coefficiente di raccordo dell'indice generale nazionale tra la base 1995 e la base 2010: 1,398

Coefficiente di raccordo dell'indice generale Città di Genova tra la base 1995 e la base 2010: 1,275

Fonte: ISTAT

**Tav. 5.4 - Indici mensili dei prezzi al consumo per l'intera collettività (NIC)
CONFRONTO INDICI CITTA' DI GENOVA CON INDICI NAZIONALI**

mesi	GENOVA			ITALIA		
	indice generale	tasso di inflazione		indice generale	tasso di inflazione	
		mensile (1)	tendenziale (2)		mensile (1)	tendenziale (2)

ANNO 2011 - Base 2010 = 100

Gennaio	101,1	0,4	1,9	101,2	0,4	2,1
Febbraio	101,6	0,5	2,2	101,5	0,3	2,4
Marzo	101,9	0,3	2,4	101,9	0,4	2,5
Aprile	102,5	0,6	2,7	102,4	0,5	2,6
Maggio	102,5	0,0	2,7	102,5	0,1	2,6
Giugno	102,7	0,2	2,8	102,6	0,1	2,7
Luglio	103,1	0,4	2,7	102,9	0,3	2,7
Agosto	103,4	0,3	2,9	103,2	0,3	2,8
Settembre	103,1	-0,3	2,9	103,2	0,0	3,0
Ottobre	103,7	0,6	3,4	103,8	0,6	3,4
Novembre	103,8	0,1	3,3	103,7	-0,1	3,3
Dicembre	104,1	0,3	3,4	104,1	0,4	3,8

ANNO 2012 - Base 2010 = 100

Gennaio	104,8	0,7	3,7	104,4	0,3	3,2
Febbraio	105,2	0,4	3,5	104,8	0,4	3,3
Marzo	105,6	0,4	3,6	105,3	0,5	3,3
Aprile	106,3	0,7	3,7	105,8	0,5	3,3
Maggio	106,5	0,2	3,9	105,8	0,0	3,2
Giugno	106,9	0,4	4,1	106,0	0,2	3,3
Luglio	107,1	0,2	3,9	106,1	0,1	3,1
Agosto	107,8	0,7	4,3	106,5	0,4	3,2
Settembre	107,2	-0,6	4,0	106,5	0,0	3,2
Ottobre	107,3	0,1	3,5	106,5	0,0	2,6
Novembre	107,3	0,0	3,4	106,3	-0,2	2,5
Dicembre	107,7	0,4	3,5	106,5	0,2	2,3

Elaborazione sulla base dei numeri indici (al lordo dei consumi di tabacco) riportati nella Tav. 5.3.

Le variazioni mensili e tendenziali da gennaio 2011, con l'aggiornamento della base di riferimento all'anno 2010, sono calcolate utilizzando il coefficiente di raccordo pari a 1,398 per l'indice generale NIC nazionale e il coefficiente di raccordo pari a 1,275 per l'indice generale NIC Città di Genova.

(1) Variazione percentuale rispetto al mese precedente.

(2) Variazione percentuale rispetto allo stesso mese dell'anno precedente.

Fonte: ISTAT

Confronto fra i tassi tendenziali

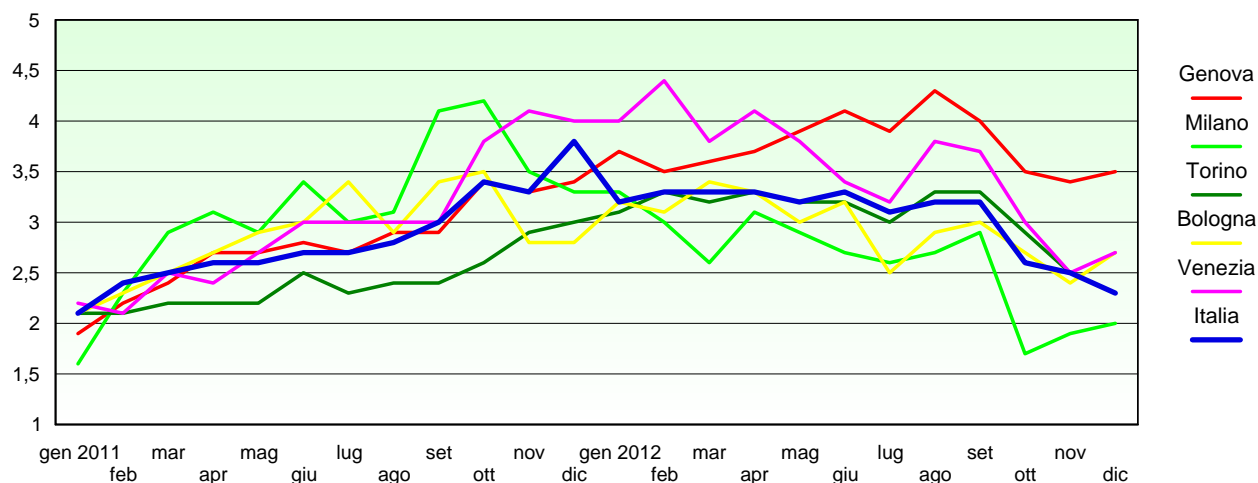

Tav. 5.5 - Numeri indici dei prezzi al consumo per l'intera collettività (NIC)
INDICE GENERALE E PER DIVISIONI - CITTA' DI GENOVA

mesi	indice generale		divisioni di prodotto				
	con tabacchi	senza tabacchi	prodotti alimentari e bevande analcoliche	bevande alcoliche e tabacchi	abbigliamento e calzature	abitazione acqua elettricità e combustibili	mobili articoli e servizi per la casa
Gennaio 2012	104,8	104,6	103,9	107,0	104,0	108,2	104,5
Febbraio	105,2	105,0	104,9	106,9	104,0	108,3	104,6
Marzo	105,6	105,5	104,6	108,1	103,9	109,2	106,2
Aprile	106,3	106,1	104,8	108,7	104,7	110,4	106,9
Maggio	106,5	106,3	105,6	108,8	105,1	111,3	107,0
Giugno	106,9	106,7	106,8	108,9	105,1	111,7	107,2
Luglio	107,1	107,0	105,5	109,0	105,2	112,8	107,1
Agosto	107,8	107,7	105,2	109,1	105,1	112,8	107,2
Settembre	107,2	107,0	106,0	109,4	105,2	112,9	107,2
Ottobre	107,3	107,1	106,6	109,4	105,8	113,7	107,4
Novembre	107,3	107,2	106,8	109,4	105,8	114,7	107,6
Dicembre	107,7	107,5	106,8	109,4	105,8	114,7	107,8
MEDIA ANNUA	106,6	106,5	105,6	108,7	105,0	111,7	106,7

mesi	divisioni di prodotto						
	servizi sanitari e spese per la salute	trasporti	comunicazioni	ricreazione spettacoli e cultura	istruzione	servizi ricettivi e di ristorazione	altri beni e servizi
Gennaio 2012	100,7	109,4	98,5	100,0	103,9	104,8	103,7
Febbraio	101,0	110,6	97,9	100,6	103,9	104,9	103,6
Marzo	100,4	113,0	98,4	99,9	103,9	105,0	103,7
Aprile	100,6	114,5	97,3	100,3	103,9	105,6	103,7
Maggio	100,5	113,5	96,9	100,4	103,9	105,9	104,2
Giugno	100,5	113,4	97,8	101,1	103,3	106,7	104,2
Luglio	100,2	114,4	97,4	101,8	103,3	108,1	104,4
Agosto	100,1	118,9	97,7	102,4	103,3	108,4	104,6
Settembre	100,0	115,2	98,0	101,2	104,4	106,5	104,6
Ottobre	100,0	114,4	96,1	101,0	105,9	106,3	105,4
Novembre	100,0	113,7	97,0	100,7	105,9	106,3	105,5
Dicembre	99,8	115,7	97,3	100,9	105,9	106,5	105,4
MEDIA ANNUA	100,3	113,9	97,5	100,9	104,3	106,3	104,4

Fonte: ISTAT

Tav. 5.6 - Numeri indici dei prezzi al consumo per l'intera collettività (NIC)

INDICE GENERALE E PER DIVISIONI - NAZIONALI

mesi	indice generale *	divisioni di prodotto				
		prodotti alimentari e bevande analcoliche	bevande alcoliche e tabacchi	abbigliamento e calzature	abitazione acqua elettricità e combustibili	mobili articoli e servizi per la casa
Gennaio 2012	104,4	103,8	107,7	103,5	109,8	103,1
Febbraio	104,8	104,6	107,7	103,5	110,2	103,3
Marzo	105,3	104,7	109,1	103,9	110,5	103,6
Aprile	105,8	104,6	109,5	104,2	111,7	103,7
Maggio	105,8	104,9	109,7	104,3	112,4	103,8
Giugno	106,0	105,7	109,9	104,3	112,4	103,9
Luglio	106,1	104,7	110,0	104,3	113,1	103,9
Agosto	106,5	104,6	110,1	104,2	113,3	103,9
Settembre	106,5	105,2	110,1	104,4	113,8	104,0
Ottobre	106,5	105,6	110,2	104,8	114,4	104,1
Novembre	106,3	105,9	110,3	105,0	114,5	104,2
Dicembre	106,5	106,2	110,3	105,0	114,7	104,2
MEDIA ANNUA	105,9	105,0	109,6	104,3	112,6	103,8

mesi	divisioni di prodotto						
	servizi sanitari e spese per la salute	trasporti	comunicazioni	ricreazione spettacoli e cultura	istruzione	servizi ricettivi e di ristorazione	altri beni e servizi
Gennaio 2012	100,6	109,6	98,2	100,7	103,7	101,9	104,5
Febbraio	100,7	110,6	97,6	101,3	103,8	101,8	104,7
Marzo	100,4	112,6	98,1	100,4	103,8	102,3	104,9
Aprile	100,5	114,1	97,0	100,6	103,8	103,8	105,0
Maggio	100,4	113,1	96,7	100,3	103,8	104,0	105,2
Giugno	100,4	112,8	97,5	100,8	103,8	104,2	105,4
Luglio	100,5	113,0	97,1	101,0	103,8	104,9	105,9
Agosto	100,5	116,0	97,5	101,3	103,8	104,8	105,9
Settembre	100,5	114,5	97,7	100,8	104,9	105,1	106,2
Ottobre	100,5	114,0	95,9	100,8	106,7	104,5	106,3
Novembre	100,5	112,6	96,8	100,3	106,8	103,3	106,4
Dicembre	100,4	113,8	97,1	100,5	106,8	103,4	106,4
MEDIA ANNUA	100,5	113,1	97,3	100,7	104,6	103,7	105,6

* Al lordo dei consumi di tabacco.

Fonte: ISTAT

Tav. 5.7 - Numeri indici dei prezzi al consumo per le famiglie di operai ed impiegati (FOI) *
INDICI NAZIONALI

mesi	base 1995 = 100			base 2010 = 100	
	2008	2009	2010	2011	2012
Gennaio	132,2	134,2	136,0	101,2	104,4
Febbraio	132,5	134,5	136,2	101,5	104,8
Marzo	133,2	134,5	136,5	101,9	105,2
Aprile	133,5	134,8	137,0	102,4	105,7
Maggio	134,2	135,1	137,1	102,5	105,6
Giugno	134,8	135,3	137,1	102,6	105,8
Luglio	135,4	135,3	137,6	102,9	105,9
Agosto	135,5	135,8	137,9	103,2	106,4
Settembre	135,2	135,4	137,5	103,2	106,4
Ottobre	135,2	135,5	137,8	103,6	106,4
Novembre	134,7	135,6	137,9	103,7	106,2
Dicembre	134,5	135,8	138,4	104,0	106,5
MEDIA ANNUA	134,2	135,2	137,3	102,7	105,8

* Al netto dei consumi di tabacco ai sensi della Legge 5/2/1992, n. 81.

CALCOLO DELLE VARIAZIONI TRA NUMERI INDICI MENSILI

a) *Variazione fra indici con la medesima base: calcolare direttamente il rapporto fra i due indici senza l'uso di alcun coefficiente.*

Esempio: variazione fra l'indice nazionale di dicembre 2010 e l'indice nazionale di dicembre 2009 ($138,4 : 135,8 = 1,0191$)

Incremento unitario = 0,0191

Incremento percentuale = 1,91

b) *Variazione fra indici con base diversa: moltiplicare il rapporto tra i due indici per il relativo coefficiente di raccordo.*

*Esempio: variazione tra l'indice nazionale di gennaio 2011 e l'indice nazionale di gennaio 2010 ($101,2 : 136,0 * 1,373 = 1,0216$)*

Incremento unitario = 0,0216

Incremento percentuale = 2,16

Coefficiente di raccordo tra la base 1995 e la base 2010: 1,373

Fonte: ISTAT

Tav. 5.8 - Indici mensili dei prezzi al consumo per le famiglie di operai ed impiegati (FOI)
INDICI NAZIONALI

mesi	indice generale	tasso mensile (1)	tasso tendenziale (2)
ANNO 2011 - Base 2010 = 100			
Gennaio	101,2	0,4	2,2
Febbraio	101,5	0,3	2,3
Marzo	101,9	0,4	2,5
Aprile	102,4	0,5	2,6
Maggio	102,5	0,1	2,8
Giugno	102,6	0,1	2,7
Luglio	102,9	0,3	2,7
Agosto	103,2	0,3	2,8
Settembre	103,2	0,0	3,0
Ottobre	103,6	0,4	3,2
Novembre	103,7	0,1	3,2
Dicembre	104,0	0,3	3,2
ANNO 2012 - Base 2010 = 100			
Gennaio	104,4	0,4	3,2
Febbraio	104,8	0,4	3,3
Marzo	105,2	0,4	3,2
Aprile	105,7	0,5	3,2
Maggio	105,6	-0,1	3,0
Giugno	105,8	0,2	3,1
Luglio	105,9	0,1	2,9
Agosto	106,4	0,5	3,1
Settembre	106,4	0,0	3,1
Ottobre	106,4	0,0	2,7
Novembre	106,2	-0,2	2,4
Dicembre	106,5	0,3	2,4

Elaborazione sulla base dei numeri indici (al netto dei consumi di tabacco) riportati nella Tav. 5.7.

(1) (2) Cfr. note Tav. 5.4.

Fonte: ISTAT

Tav. 5.9 - Indici armonizzati dei prezzi al consumo per i Paesi dell'Unione Europea (IPCA)
INDICI NAZIONALI - BASE 2005 = 100

mesi	2011			2012		
	indice generale	tasso mensile (1)	tasso tendenziale (2)	indice generale	tasso mensile (1)	tasso tendenziale (2)
Gennaio	110,4	-1,6	1,9	114,2	-1,8	3,4
Febbraio	110,6	0,2	2,1	114,4	0,2	3,4
Marzo	113,0	2,2	2,8	117,3	2,5	3,8
Aprile	114,1	1,0	2,9	118,3	0,9	3,7
Maggio	114,3	0,2	3,0	118,3	0,0	3,5
Giugno	114,4	0,1	3,0	118,5	0,2	3,6
Luglio	112,4	-1,7	2,1	116,5	-1,7	3,6
Agosto	112,8	0,4	2,3	116,5	0,0	3,3
Settembre	115,0	2,0	3,6	118,9	2,1	3,4
Ottobre	116,0	0,9	3,8	119,2	0,3	2,8
Novembre	115,9	-0,1	3,7	118,8	-0,3	2,6
Dicembre	116,3	0,3	3,7	119,3	0,3	2,6

(1) (2) Cfr. note Tav. 5.4.

Fonte: ISTAT

Tav. 5.10 - Indici nazionali dei prezzi al consumo per le famiglie di operai ed impiegati

Indice generale al netto dei tabacchi (a partire da febbraio 1992)

Coefficienti per tradurre valori monetari dei periodi sottoindicati in valuta del mese: Dicembre 2012

anni	gen	feb	mar	apr	mag	giu	lug	ago	set	ott	nov	dic	anno
1952	32,411	32,056	31,961	31,810	31,688	31,479	31,404	31,388	31,164	31,105	31,066	31,183	31,551
1953	31,230	31,171	31,175	30,873	30,690	30,603	31,066	31,156	31,016	30,896	30,747	30,820	30,950
1954	30,778	30,649	30,740	30,547	30,161	29,914	29,807	29,835	29,878	29,929	29,792	29,750	30,139
1955	29,760	29,828	29,760	29,516	29,249	29,054	29,160	29,112	29,201	29,208	29,085	28,892	29,318
1956	28,692	28,313	27,981	27,812	27,666	27,781	27,843	27,831	27,756	27,909	27,877	27,728	27,927
1957	27,458	27,623	27,759	27,778	27,679	27,623	27,455	27,431	27,305	27,084	26,894	26,740	27,398
1958	26,473	26,583	26,546	26,133	25,864	25,690	25,754	25,872	25,956	26,207	26,302	26,433	26,147
1959	26,330	26,405	26,478	26,430	26,358	26,363	26,394	26,355	26,227	26,054	25,891	25,810	26,255
1960	25,605	25,709	25,802	25,757	25,648	25,547	25,479	25,521	25,542	25,534	25,417	25,349	25,576
1961	25,149	25,136	25,121	24,970	24,882	24,842	24,872	24,825	24,751	24,714	24,529	24,415	24,850
1962	24,197	24,173	24,033	23,734	23,734	23,622	23,532	23,577	23,465	23,377	23,289	23,052	23,644
1963	22,673	22,267	22,168	22,050	22,050	22,050	22,069	22,030	21,817	21,609	21,609	21,478	21,991
1964	21,276	21,221	21,131	21,041	20,953	20,760	20,639	20,605	20,520	20,402	20,319	20,236	20,760
1965	20,138	20,105	20,056	20,008	19,944	19,896	19,832	19,816	19,785	19,769	19,753	19,675	19,896
1966	19,613	19,613	19,598	19,536	19,490	19,505	19,490	19,505	19,505	19,444	19,384	19,323	19,505
1967	19,274	19,293	19,255	19,217	19,179	19,142	19,104	19,067	18,993	19,011	19,011	19,011	19,123
1968	18,937	18,956	18,937	18,901	18,882	18,901	18,919	18,901	18,864	18,846	18,828	18,755	18,882
1969	18,701	18,701	18,630	18,541	18,506	18,436	18,315	18,263	18,212	18,128	18,061	17,977	18,367
1970	17,878	17,748	17,700	17,620	17,557	17,525	17,494	17,447	17,407	17,307	17,231	17,140	17,478
1971	17,002	16,952	16,871	16,822	16,725	16,677	16,614	16,583	16,473	16,396	16,350	16,319	16,646
1972	16,228	16,138	16,094	16,050	15,947	15,860	15,789	15,703	15,550	15,345	15,238	15,198	15,760
1973	15,015	14,875	14,749	14,577	14,373	14,279	14,210	14,141	14,072	13,916	13,762	13,538	14,279
1974	13,362	13,141	12,767	12,610	12,431	12,197	11,906	11,668	11,298	11,069	10,903	10,809	11,955
1975	10,683	10,561	10,548	10,404	10,336	10,233	10,173	10,120	10,028	9,903	9,819	9,726	10,203
1976	9,630	9,473	9,277	9,009	8,859	8,818	8,765	8,691	8,538	8,260	8,088	7,988	8,756
1977	7,960	7,784	7,668	7,588	7,491	7,421	7,365	7,315	7,237	7,160	7,056	7,022	7,414
1978	6,955	6,884	6,814	6,741	6,669	6,614	6,564	6,535	6,448	6,378	6,322	6,277	6,594
1979	6,158	6,068	5,993	5,897	5,822	5,765	5,712	5,657	5,521	5,395	5,326	5,240	5,697
1980	5,073	4,987	4,942	4,865	4,822	4,777	4,698	4,650	4,554	4,477	4,385	4,328	4,703
1981	4,271	4,195	4,136	4,079	4,023	3,982	3,949	3,922	3,867	3,793	3,729	3,691	3,962
1982	3,643	3,595	3,563	3,531	3,491	3,458	3,408	3,347	3,300	3,237	3,195	3,173	3,405
1983	3,129	3,088	3,060	3,028	2,999	2,982	2,954	2,943	2,905	2,857	2,828	2,814	2,961
1984	2,781	2,752	2,733	2,714	2,698	2,683	2,674	2,666	2,646	2,620	2,604	2,587	2,678
1985	2,560	2,534	2,516	2,495	2,480	2,467	2,460	2,454	2,444	2,415	2,398	2,382	2,466
1986	2,371	2,355	2,346	2,340	2,331	2,322	2,322	2,318	2,311	2,298	2,290	2,283	2,324
1987	2,269	2,260	2,252	2,246	2,238	2,230	2,224	2,218	2,202	2,182	2,177	2,173	2,222
1988	2,161	2,156	2,146	2,139	2,133	2,126	2,120	2,111	2,101	2,085	2,067	2,060	2,117
1989	2,045	2,028	2,018	2,005	1,997	1,987	1,982	1,979	1,970	1,951	1,943	1,934	1,986
1990	1,922	1,909	1,902	1,895	1,889	1,882	1,875	1,863	1,852	1,837	1,825	1,818	1,871
1991	1,805	1,789	1,784	1,776	1,770	1,760	1,757	1,752	1,745	1,731	1,719	1,715	1,759
1992	1,701	1,697	1,690	1,683	1,674	1,668	1,666	1,664	1,659	1,649	1,639	1,637	1,668
1993	1,631	1,625	1,621	1,615	1,609	1,601	1,595	1,594	1,592	1,581	1,574	1,574	1,601
1994	1,565	1,559	1,556	1,552	1,546	1,543	1,539	1,536	1,532	1,524	1,518	1,513	1,541
1995	1,507	1,495	1,483	1,475	1,466	1,458	1,457	1,452	1,448	1,441	1,432	1,430	1,462
1996	1,428	1,424	1,420	1,411	1,406	1,403	1,406	1,405	1,401	1,399	1,395	1,394	1,407
1997	1,391	1,390	1,389	1,387	1,383	1,383	1,383	1,383	1,381	1,377	1,373	1,373	1,383
1998	1,369	1,365	1,365	1,363	1,360	1,359	1,359	1,358	1,356	1,354	1,353	1,353	1,359
1999	1,351	1,349	1,346	1,342	1,339	1,339	1,337	1,337	1,333	1,331	1,326	1,324	1,338
2000	1,323	1,317	1,314	1,313	1,309	1,304	1,302	1,302	1,300	1,296	1,291	1,289	1,304
2001	1,284	1,279	1,278	1,274	1,270	1,268	1,268	1,268	1,267	1,264	1,262	1,261	1,270
2002	1,255	1,251	1,248	1,244	1,242	1,240	1,239	1,237	1,235	1,232	1,229	1,228	1,240
2003	1,223	1,221	1,217	1,214	1,213	1,212	1,209	1,207	1,204	1,203	1,201	1,201	1,210
2004	1,199	1,195	1,194	1,191	1,189	1,186	1,185	1,183	1,183	1,183	1,180	1,180	1,187
2005	1,180	1,176	1,174	1,171	1,169	1,167	1,164	1,162	1,161	1,160	1,160	1,158	1,167
2006	1,155	1,152	1,150	1,148	1,144	1,143	1,141	1,139	1,139	1,141	1,140	1,139	1,144
2007	1,138	1,135	1,134	1,132	1,128	1,126	1,123	1,121	1,121	1,118	1,114	1,109	1,125
2008	1,106	1,104	1,098	1,095	1,090	1,085	1,080	1,079	1,082	1,082	1,086	1,087	1,090
2009	1,090	1,087	1,087	1,085	1,082	1,081	1,081	1,077	1,080	1,079	1,078	1,077	1,082
2010	1,075	1,074	1,071	1,067	1,067	1,067	1,063	1,060	1,063	1,061	1,060	1,057	1,065
2011	1,052	1,049	1,045	1,040	1,039	1,038	1,035	1,032	1,032	1,028	1,027	1,024	1,037
2012	1,020	1,016	1,012	1,008	1,009	1,007	1,006	1,001	1,001	1,001	1,003	1,000	

Fonte: ISTAT

Tav. 6.1 - Numeri indici del costo di costruzione di un fabbricato residenziale
INDICI NAZIONALI E PER GRUPPI (base 2005 = 100)

mese	indice generale			manodopera			materiali			trasporti e noli		
	2010	2011	2012	2010	2011	2012	2010	2011	2012	2010	2011	2012
Gennaio	111,7	116,8	119,8	116,0	121,4	125,0	104,8	109,6	111,5	116,4	121,7	126,0
Febbraio	111,7	116,9	120,2	116,0	121,4	125,0	104,7	109,8	112,3	116,9	121,7	127,0
Marzo	111,9	117,2	120,3	116,2	121,6	125,0	105,0	110,3	112,3	116,9	121,7	128,9
Aprile	113,8	117,2	120,4	118,7	121,7	125,0	106,2	110,2	112,6	117,9	121,7	128,9
Maggio	113,8	117,4	120,4	118,8	121,8	125,0	106,0	110,6	112,7	118,1	121,7	128,9
Giugno	113,6	117,8	120,4	118,8	122,1	125,0	105,6	111,2	112,6	118,1	121,7	128,9
Luglio	113,6	117,9	120,3	118,8	122,1	125,0	105,4	111,1	112,2	119,0	122,9	129,4
Agosto	113,8	118,0	120,4	119,0	122,1	125,0	105,6	111,4	112,5	119,0	122,9	129,7
Settembre	113,9	118,0	120,5	119,0	122,3	125,0	106,0	111,2	112,8	119,2	123,2	129,7
Ottobre	113,9	118,0	120,7	119,0	122,4	125,4	105,8	111,1	112,6	119,2	123,2	129,7
Novembre	113,9	118,1	120,7	119,0	122,4	125,6	105,8	110,9	112,4	119,2	125,5	129,7
Dicembre	114,0	118,1	120,7	119,0	122,4	125,6	106,1	110,8	112,3	119,2	125,5	129,7
MEDIA ANNUA	113,3	117,6	120,4	118,2	122,0	125,1	105,6	110,7	112,4	118,3	122,8	128,9

Alcuni dati possono essere soggetti a rettifica da parte dell'ISTAT.

Fonte: ISTAT

Tav. 6.2 - Attività edilizia

mese	permessi di costruire, DIA e SCIA		abusi	lavori iniziati	lavori ultimati
	residenziale	non residenziale			
Gennaio 2012	332	125	13	387	129
Febbraio	306	107	22	456	119
Marzo	547	195	28	466	104
Aprile	626	80	39	539	133
Maggio	601	84	37	488	126
Giugno	616	75	39	439	164
Luglio	668	67	45	524	218
Agosto	417	49	30	352	107
Settembre	435	51	23	399	106
Ottobre	592	53	42	479	289
Novembre	541	48	33	409	260
Dicembre	348	27	27	351	145
TOTALE	6.029	961	378	5.289	1.900

Dal 2012 i dati sono relativi al numero di permessi di costruire, alle denunce di inizio attività (DIA) e alle segnalazioni certificate di inizio attività (SCIA) e comprendono i fabbricati di nuova costruzione, gli ampliamenti di fabbricati preesistenti nonché le opere di restauro, risanamento, ristrutturazione e manutenzione straordinaria.

Fonte: Comune di Genova - Settore Approvazione Progetti e Controllo dell'Attività Edilizia

Tav. 7.1 - Clienti e presenze negli esercizi alberghieri ed extralberghieri

mese	2011						2012					
	italiani		stranieri		totale		italiani		stranieri		totale	
	arrivi	presenze	arrivi	presenze	arrivi	presenze	arrivi	presenze	arrivi	presenze	arrivi	presenze
ESERCIZI ALBERGHIERI												
Gennaio	27.643	53.172	11.831	25.277	39.474	78.449	26.771	51.414	12.692	25.076	39.463	76.490
Febbraio	27.588	50.907	12.174	27.791	39.762	78.698	25.950	51.337	13.599	28.445	39.549	79.782
Marzo	34.954	65.931	16.648	34.335	51.602	100.266	40.225	72.121	17.833	37.616	58.058	109.737
Aprile	47.390	84.540	25.616	48.222	73.006	132.762	39.940	72.318	26.297	48.620	66.237	120.938
Maggio	38.417	68.478	26.666	51.177	65.083	119.655	32.725	59.448	28.351	52.174	61.076	111.622
Giugno	37.181	65.716	33.502	58.525	70.683	124.241	31.081	54.274	29.747	53.161	60.828	107.435
Luglio	32.411	60.715	52.188	84.914	84.599	145.629	28.979	54.065	49.966	86.345	78.945	140.410
Agosto	34.555	62.471	51.078	83.695	85.633	146.166	28.850	54.107	50.420	86.792	79.270	140.899
Settembre	36.587	68.655	33.795	62.179	70.382	130.834	33.860	61.971	34.194	63.517	68.054	125.488
Ottobre	41.909	84.513	24.302	48.489	66.211	133.002	35.936	70.104	25.165	48.660	61.101	118.764
Novembre	28.920	54.001	17.376	35.986	46.296	89.987	32.934	59.321	19.163	38.595	52.097	97.916
Dicembre	29.242	53.304	14.067	26.058	43.309	79.362	27.634	50.343	13.423	26.659	41.057	77.002
TOTALE	416.797	772.403	319.243	586.648	736.040	1.359.051	384.885	710.823	320.850	595.660	705.735	1.306.483

ESERCIZI EXTRALBERGHIERI												
Gennaio	1.054	8.397	85	607	1.139	9.004	1.224	7.918	65	241	1.289	8.159
Febbraio	1.484	8.565	486	1.500	1.970	10.065	1.119	8.476	544	1.670	1.663	10.146
Marzo	2.109	10.691	583	1.523	2.692	12.214	2.039	9.890	690	1.450	2.729	11.340
Aprile	3.674	14.272	1.832	3.596	5.506	17.868	2.957	11.522	1.568	3.611	4.525	15.133
Maggio	2.757	12.953	1.424	2.880	4.181	15.833	2.096	11.491	1.675	3.505	3.771	14.996
Giugno	2.567	13.198	2.655	5.414	5.222	18.612	2.694	13.382	1.752	4.177	4.446	17.559
Luglio	2.914	14.837	4.320	8.477	7.234	23.314	2.569	15.094	4.101	8.928	6.670	24.022
Agosto	2.755	16.834	4.616	10.053	7.371	26.887	2.530	17.948	3.738	8.711	6.268	26.659
Settembre	2.351	10.001	2.512	5.501	4.863	15.502	1.961	10.414	2.122	5.846	4.083	16.260
Ottobre	2.928	13.091	1.402	3.238	4.330	16.329	2.428	11.800	1.257	3.174	3.685	14.974
Novembre	1.295	8.219	470	1.242	1.765	9.461	1.565	9.170	531	1.779	2.096	10.949
Dicembre	1.177	8.213	270	731	1.447	8.944	1.352	8.779	314	1.237	1.666	10.016
TOTALE	27.065	139.271	20.655	44.762	47.720	184.033	24.534	135.884	18.357	44.329	42.891	180.213

I dati sono relativi al Comune di Genova.

Per esercizi alberghieri si intendono gli alberghi, i villaggi albergo e le residenze turistico-alberghiere; per esercizi extralberghieri si intendono i campeggi, gli ostelli per la gioventù, le camere, le case e gli appartamenti per vacanze dati in affitto da affittacamere o imprese iscritte al R.E.C.

Fonte: Provincia di Genova - Direzione Affari Generali - Ufficio Promozione e Accoglienza Turistica

Tav. 7.2 - Affluenza dei visitatori dell'Acquario di Genova *

anni	gen	feb	mar	apr	mag	giu	lug	ago	set	ott	nov	dic	totale
2011	65.200	45.800	91.800	145.550	123.350	116.050	116.600	168.450	82.950	86.000	26.900	38.800	1.107.450
2012	59.600	57.300	80.250	132.750	89.500	76.400	95.530	131.000	80.100	66.700	52.250	40.000	961.380

I dati sono arrotondati.

Fonte: Costa Edutainment S.p.A.

Turisti arrivati negli esercizi alberghieri ed extralberghieri

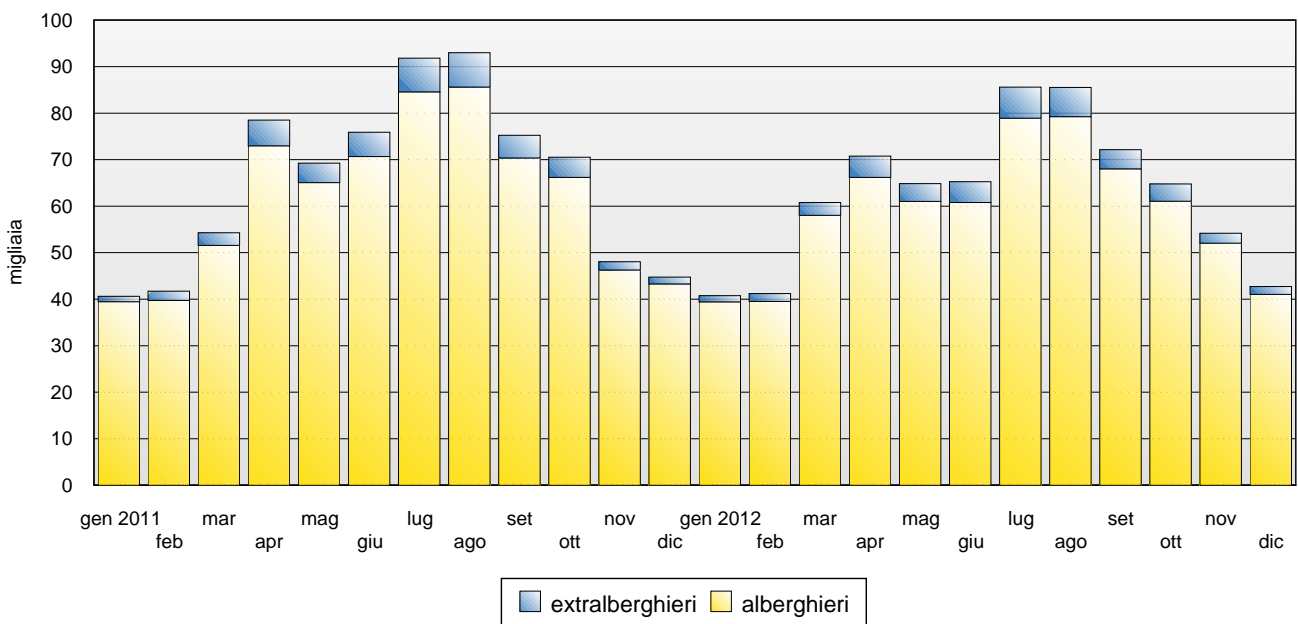

Acquario di Genova (affluenza visitatori)

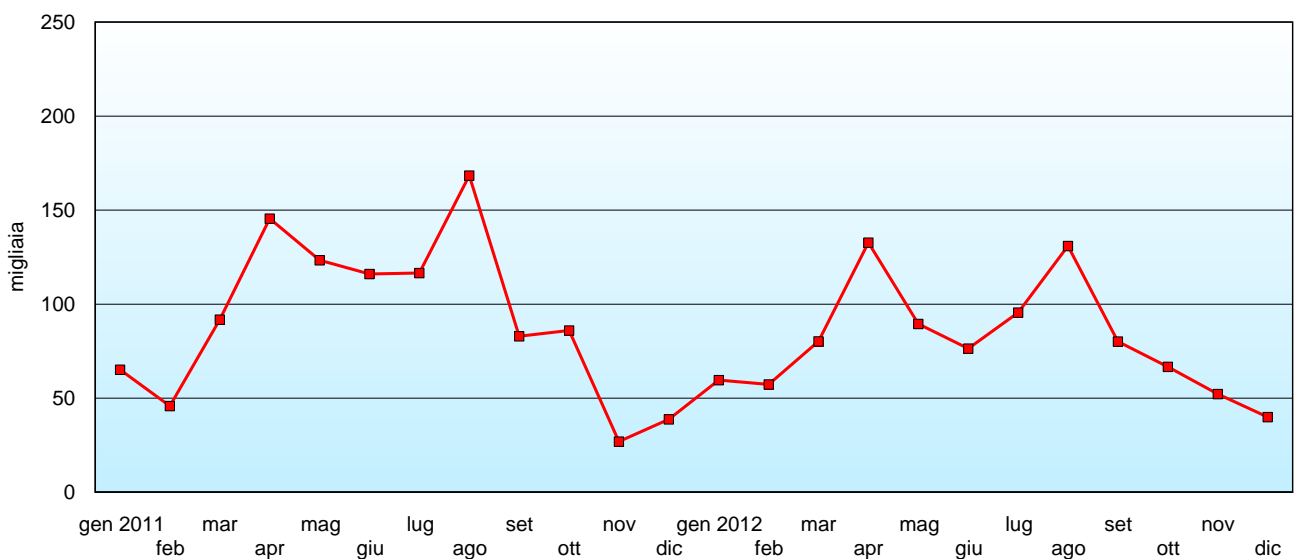

Tav. 8.1 - Azienda Mobilità e Trasporti (rete urbana)

mese	media giornaliera vetture in circolazione (ore di punta feriali) (1)		Km. percorsi (migliaia) (1)		passeggeri trasportati paganti (migliaia) (2)		introiti * (euro) (2)	
	2011	2012	2011	2012	2011	2012	2011	2012
Gennaio	508	473	2.417	2.271	13.623	12.273	4.966.991,00	5.051.724,00
Febbraio	544	492	2.354	2.225	12.524	11.152	5.431.789,00	4.553.306,00
Marzo	538	495	2.633	2.386	13.503	11.929	5.542.891,00	5.124.113,00
Aprile	492	493	2.399	2.243	12.158	12.224	4.886.739,00	5.184.005,00
Maggio	532	496	2.503	2.389	13.069	12.887	5.541.050,00	5.649.895,00
Giugno	463	445	2.249	2.177	12.313	11.269	4.959.333,00	4.947.794,00
Luglio	409	407	2.152	2.119	10.599	10.631	4.071.118,00	4.635.422,00
Agosto	346	338	2.062	2.010	11.713	10.660	4.438.921,00	4.171.374,00
Settembre	458	442	2.209	2.163	12.655	11.342	4.940.450,00	4.562.275,00
Ottobre	504	480	2.438	2.323	11.802	12.460	4.835.155,00	5.416.810,00
Novembre	508	471	2.345	2.201	12.719	11.812	5.326.947,00	4.908.657,00
Dicembre	461	421	2.290	2.099	12.785	11.191	5.669.525,00	4.683.158,00
TOTALE	--	--	28.051	26.606	149.463	139.830	60.610.909,00	58.888.533,00

Dati provvisori.

(1) Esclusi i servizi secondari (funicolari, ascensori e navebus).

(2) Dati comprensivi dei servizi secondari.

- Gli introiti della rete urbana sono al netto di IVA e al netto della quota Trenitalia per l'integrazione gomma-ferro.

Fonte: A.M.T.

Passeggeri trasportati paganti

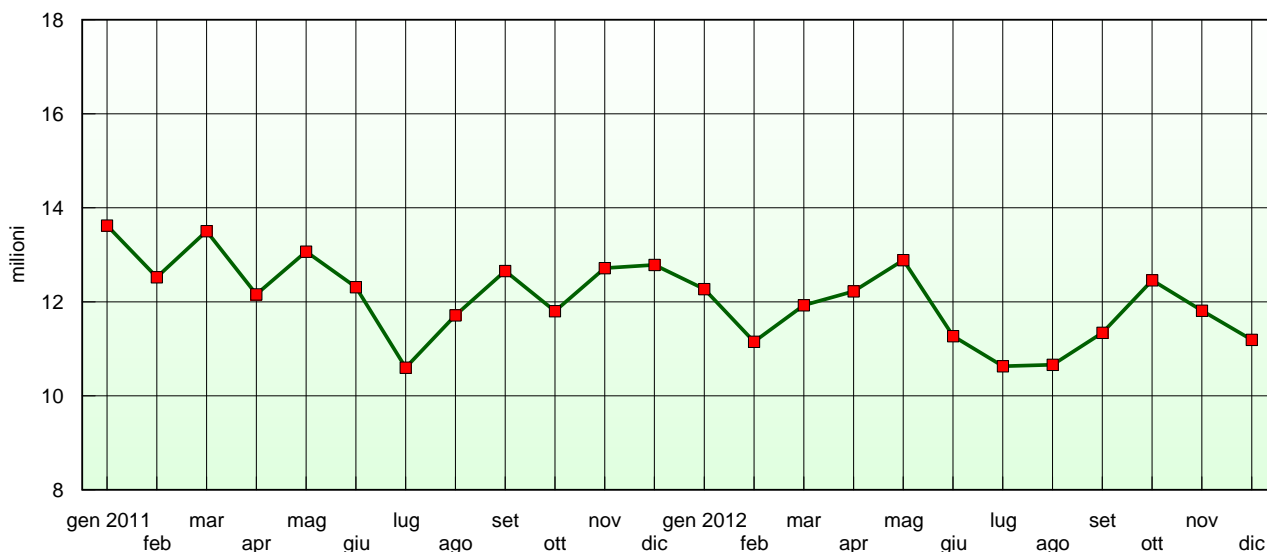

Tav. 8.2 - Incidenti stradali e persone infortunate rilevati dal Corpo di Polizia Municipale (1)

mese	incidenti						persone infortunate					
	mortalità (2)		con feriti		totale		morte (2)		ferite		totale	
	2011	2012	2011	2012	2011	2012	2011	2012	2011	2012	2011	2012
Gennaio	4	1	310	325	314	326	4	1	409	409	413	410
Febbraio	0	2	306	265	306	267	0	2	369	308	369	310
Marzo	1	1	339	311	340	312	1	1	420	388	421	389
Aprile	1	1	401	313	402	314	1	1	476	397	477	398
Maggio	1	1	413	331	414	332	2	1	532	426	534	427
Giugno	2	4	340	290	342	294	3	5	425	369	428	374
Luglio	4	2	363	369	367	371	4	2	463	466	467	468
Agosto	1	1	288	244	289	245	1	1	365	309	366	310
Settembre	1	3	364	231	365	234	1	3	445	300	446	303
Ottobre	2	2	406	390	408	392	2	2	484	475	486	477
Novembre	1	1	335	351	336	352	1	1	414	419	415	420
Dicembre	2	1	385	272	387	273	2	1	484	330	486	331
TOTALE	20	20	4.250	3.692	4.270	3.712	22	21	5.286	4.596	5.308	4.617

Dati provvisori.

(1) Tali dati comprendono esclusivamente gli incidenti rilevati dal Corpo di Polizia Municipale e possono differire da quelli di altre pubblicazioni in quanto non comprendono incidenti che non causano infortuni a persone.

(2) Sono considerati morti in incidenti stradali sia gli infortunati deceduti sul colpo, sia quelli deceduti entro il trentesimo giorno a partire dall'incidente (compreso il giorno dell'incidente).

Fonte: Direzione Polizia Municipale - Ufficio Rapporti.

Incidenti stradali

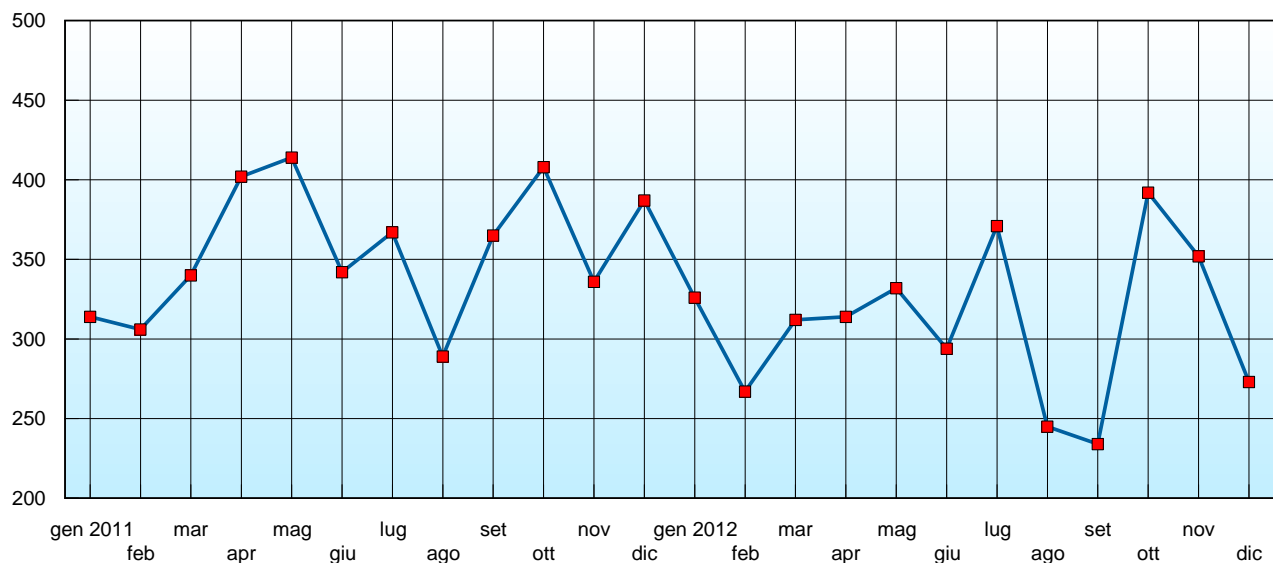

Tav. 8.3 - Movimento veicoli nelle stazioni autostradali genovesi

stazioni	medie giornaliere						complesso
	veicoli entrati			veicoli usciti			
	leggeri	pesanti	totale	leggeri	pesanti	totale	

Anno 2011

Bolzaneto	14.881	3.244	18.125	13.600	3.119	16.719	34.844
Genova-Ovest	29.326	4.065	33.391	26.783	3.938	30.721	64.112
Aeroporto	10.570	1.653	12.223	12.365	1.828	14.193	26.416
Pegli	7.053	613	7.666	7.410	709	8.119	15.785
Voltri	8.770	2.155	10.925	8.823	2.151	10.974	21.899
Genova-Est	12.009	1.919	13.928	12.186	1.944	14.130	28.058
Nervi	11.815	896	12.711	12.144	884	13.028	25.739

Anno 2012

Bolzaneto	14.168	3.098	17.266	13.104	3.042	16.146	33.412
Genova-Ovest	27.565	3.888	31.453	24.874	3.713	28.587	60.040
Aeroporto	10.127	1.515	11.642	11.912	1.679	13.591	25.233
Pegli	6.597	547	7.144	6.782	633	7.415	14.559
Voltri	8.120	2.021	10.141	8.099	2.002	10.101	20.242
Genova-Est	11.463	1.760	13.223	12.032	1.821	13.853	27.076
Nervi	11.068	843	11.911	11.252	823	12.075	23.986

Fonte: Autostrade // per l'Italia S.p.A.

Movimento medio giornaliero veicoli Anno 2012

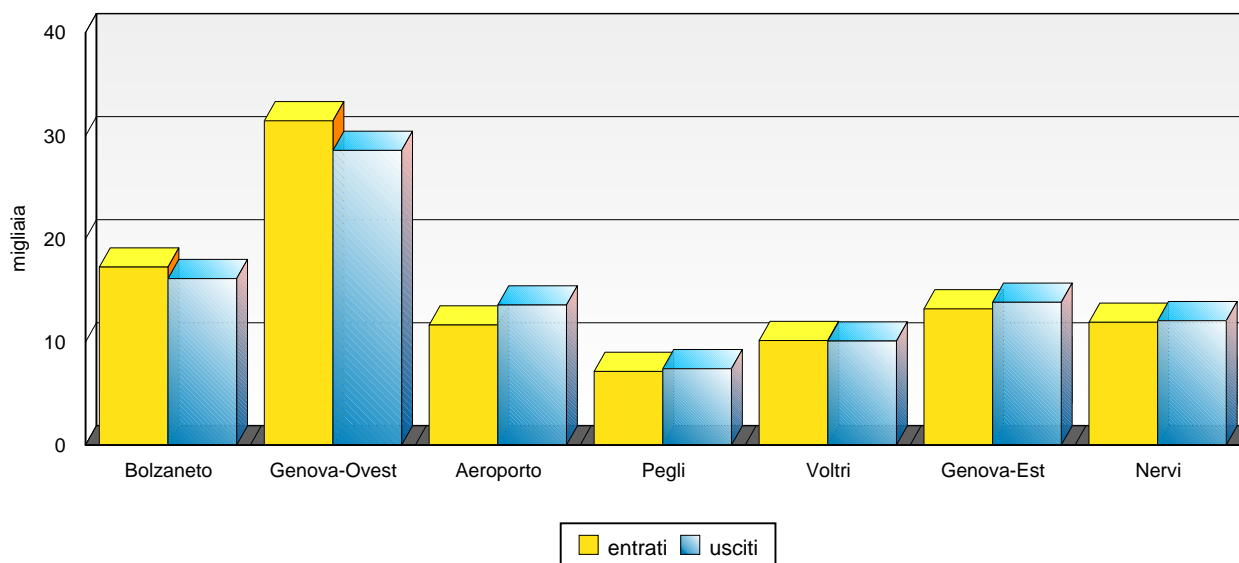

Tav. 8.4 - Porto di Genova: merci imbarcate (tonn.)

mese	2011			2012		
	oli minerali e rinfuse	merci in colli e a numero (1)	bunkers e provviste	oli minerali e rinfuse	merci in colli e a numero (1)	bunkers e provviste
Gennaio	191.005	1.027.653	102.096	208.638	996.060	104.562
Febbraio	205.362	1.173.239	93.731	73.142	1.280.521	88.937
Marzo	282.930	1.266.484	103.547	193.495	1.460.312	93.668
Aprile	215.915	1.159.344	104.714	220.649	1.339.903	91.250
Maggio	276.684	1.192.208	91.210	192.562	1.456.659	99.911
Giugno	159.983	1.264.427	95.206	181.379	1.500.379	115.432
Luglio	204.293	1.323.972	121.569	173.559	1.492.235	101.066
Agosto	214.715	1.113.284	122.008	206.746	1.238.082	116.644
Settembre	183.046	1.154.093	97.625	157.767	1.225.750	91.846
Ottobre	145.383	1.341.012	115.888	189.411	1.414.969	98.792
Novembre	95.091	1.213.122	88.223	189.822	1.319.789	99.794
Dicembre	111.433	1.237.923	94.539	201.604	1.260.729	82.491
TOTALE	2.285.840	14.466.761	1.230.356	2.188.774	15.985.388	1.184.393

Dati provvisori

(1) Compreso il traffico delle navi convenzionali, delle navi traghetto e delle navi porta contenitori.

Fonte: Autorità Portuale di Genova - Direzione Sviluppo

Imbarco merci

(in colli e numero - dati cumulati)

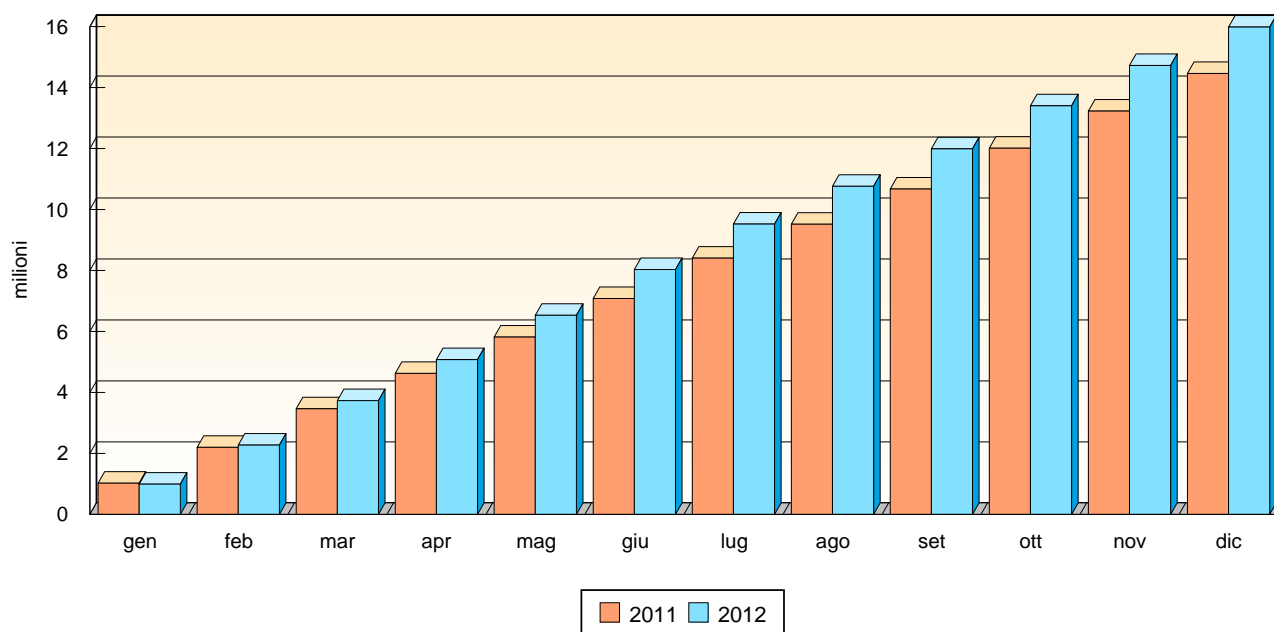

Tav. 8.5 - Porto di Genova: merci sbarcate (tonn.)

mese	2011			2012		
	oli minerali alla rinfusa	altre rinfuse	merci in colli e a numero (1)	oli minerali alla rinfusa	altre rinfuse	merci in colli e a numero (1)
Gennaio	1.452.043	471.660	1.086.566	1.624.309	383.944	1.010.877
Febbraio	1.314.783	500.170	1.005.353	898.781	439.356	1.022.344
Marzo	1.286.918	530.462	1.153.664	1.177.592	434.235	1.120.282
Aprile	1.179.040	559.636	1.120.003	748.256	432.417	1.165.816
Maggio	1.330.586	449.660	1.150.782	1.410.679	400.977	1.180.690
Giugno	1.195.203	397.494	1.149.180	1.386.961	353.127	1.145.180
Luglio	1.408.538	391.143	1.132.980	981.286	349.356	1.117.594
Agosto	1.062.609	386.555	1.089.965	1.463.976	431.208	998.897
Settembre	1.290.232	473.797	1.165.680	1.074.889	355.510	1.059.690
Ottobre	1.125.314	431.691	1.102.008	1.443.890	425.451	1.075.963
Novembre	1.290.688	422.222	999.214	1.187.390	384.634	1.027.057
Dicembre	1.236.334	403.209	894.833	1.194.076	198.082	927.919
TOTALE	15.172.288	5.417.699	13.050.228	14.592.085	4.588.297	12.852.309

Dati provvisori

(1) Compreso il traffico delle navi convenzionali, delle navi traghetto e delle navi porta contenitori.

Fonte: Autorità Portuale di Genova - Direzione Sviluppo

Sbarco merci

(in colli e numero - dati cumulati)

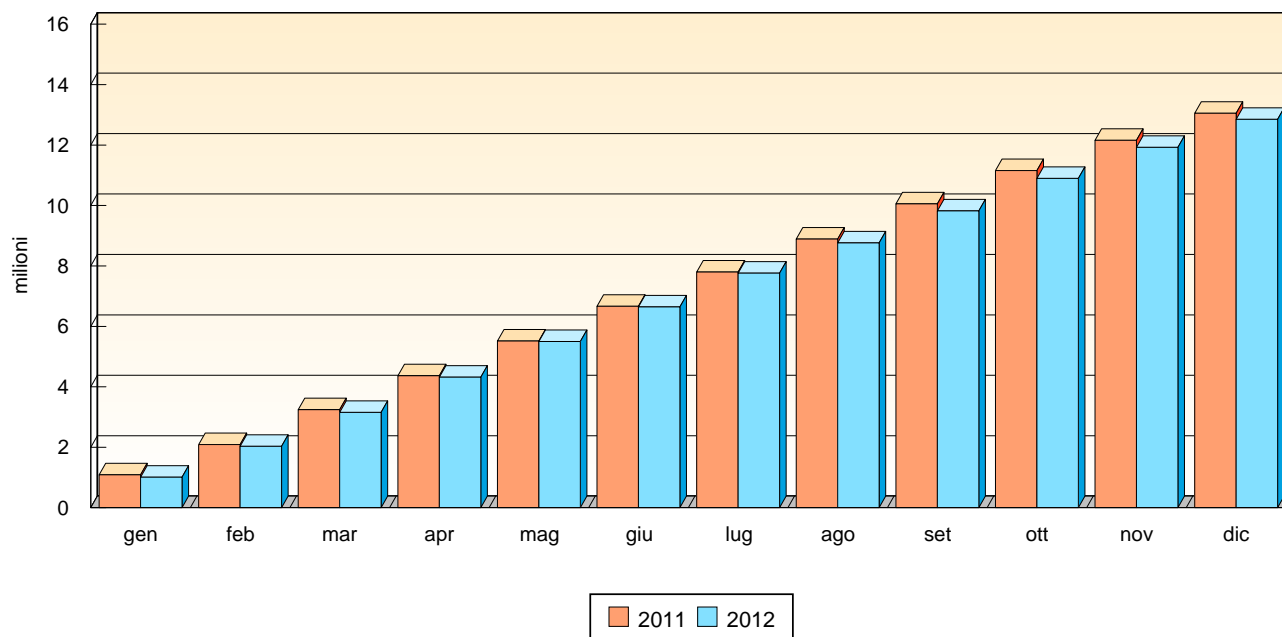

Tav. 8.6 - Porto di Genova: movimento contenitori in TEUS (1)

mese	sbarco				imbarco			
	pieni		vuoti		pieni		vuoti	
	2011	2012	2011	2012	2011	2012	2011	2012
Gennaio	59.274	57.856	17.291	25.519	57.859	60.762	10.255	6.193
Febbraio	53.535	52.352	15.690	29.201	65.731	78.280	9.868	6.862
Marzo	58.034	54.409	21.018	27.721	71.574	89.431	9.877	6.680
Aprile	54.215	57.368	21.806	33.972	63.148	81.446	8.799	4.781
Maggio	57.888	57.499	21.315	31.880	65.969	84.489	14.583	8.235
Giugno	58.562	55.553	20.352	38.154	68.177	86.169	11.954	9.005
Luglio	57.230	54.014	20.888	36.407	71.031	89.054	10.138	5.448
Agosto	54.817	49.854	23.684	31.617	61.596	74.264	10.154	5.138
Settembre	59.994	51.255	16.457	23.912	63.204	71.506	14.927	7.413
Ottobre	53.433	50.779	22.489	36.628	76.518	86.554	8.731	8.067
Novembre	48.381	47.346	25.925	41.034	71.599	82.124	5.873	5.122
Dicembre	44.762	42.811	28.897	36.907	74.469	80.326	5.131	3.409
TOTALE	660.125	631.096	255.812	392.952	810.875	964.405	120.290	76.353

(1) Compresi i contenitori trasportati da navi traghetto.

Fonte: Autorità Portuale di Genova - Direzione Sviluppo

Sbarco contenitori pieni
(dati cumulati)

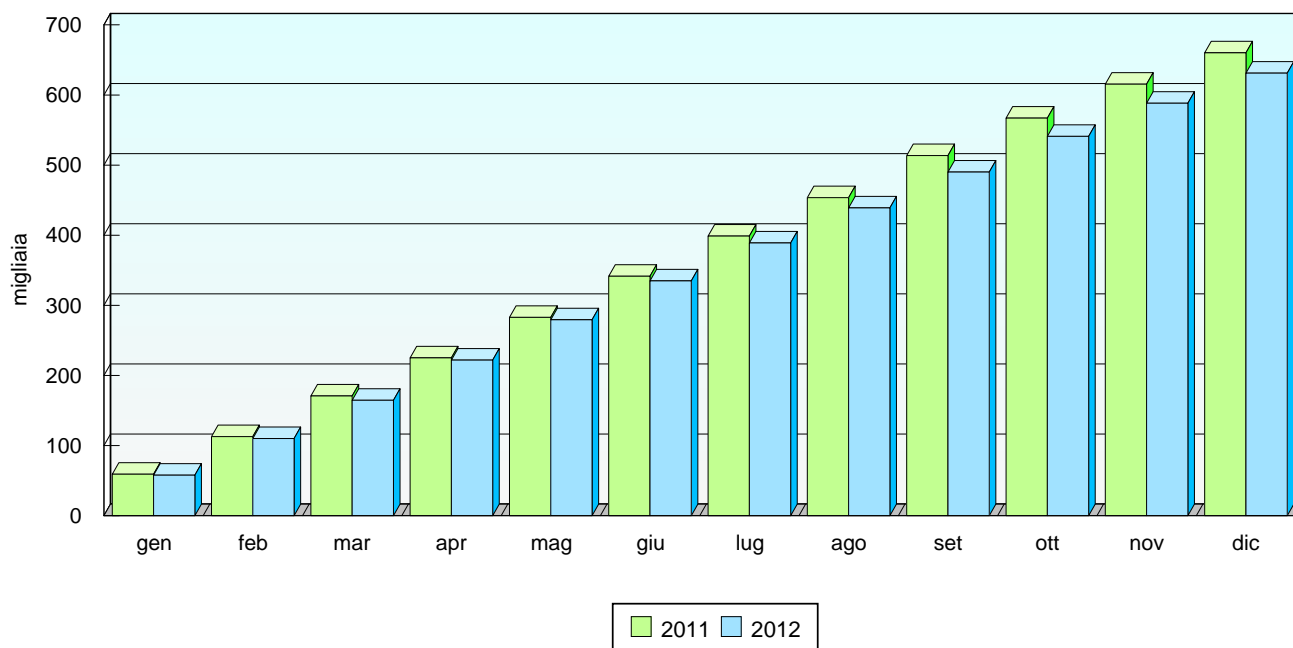

Tav. 8.7 - Porto di Genova: traffico passeggeri

mese	2011					2012				
	traghetti			crociere (1)	complesso	traghetti			crociere (1)	complesso
	sbarcati	imbarcati	totale			sbarcati	imbarcati	totale		
Gennaio	53.774	30.944	84.718	40.003	124.721	45.322	28.222	73.544	40.900	114.444
Febbraio	23.741	24.487	48.228	27.277	75.505	18.315	20.249	38.564	34.736	73.300
Marzo	32.776	33.953	66.729	49.163	115.892	28.933	34.147	63.080	35.336	98.416
Aprile	57.480	69.973	127.453	82.370	209.823	43.654	55.004	98.658	78.472	177.130
Maggio	52.960	68.981	121.941	83.162	205.103	45.301	61.275	106.576	56.065	162.641
Giugno	102.419	174.508	276.927	67.630	344.557	72.559	141.640	214.199	74.699	288.898
Luglio	179.424	277.097	456.521	98.700	555.221	132.548	235.581	368.129	90.377	458.506
Agosto	302.233	263.000	565.233	87.958	653.191	261.220	243.866	505.086	83.179	588.265
Settembre	195.200	103.088	298.288	77.493	375.781	191.386	73.376	264.762	93.257	358.019
Ottobre	67.263	56.239	123.502	81.085	204.587	58.891	50.040	108.931	84.270	193.201
Novembre	29.511	28.469	57.980	55.004	112.984	32.788	22.927	55.715	77.420	133.135
Dicembre	29.189	58.449	87.638	48.676	136.314	25.815	51.664	77.479	48.528	126.007
TOTALE	1.125.970	1.189.188	2.315.158	798.521	3.113.679	956.732	1.017.991	1.974.723	797.239	2.771.962

(1) Comprende i passeggeri imbarcati, sbarcati e in transito.

Fonte: Autorità Portuale di Genova - Direzione Sviluppo

Traffico passeggeri
(arrivi + partenze)

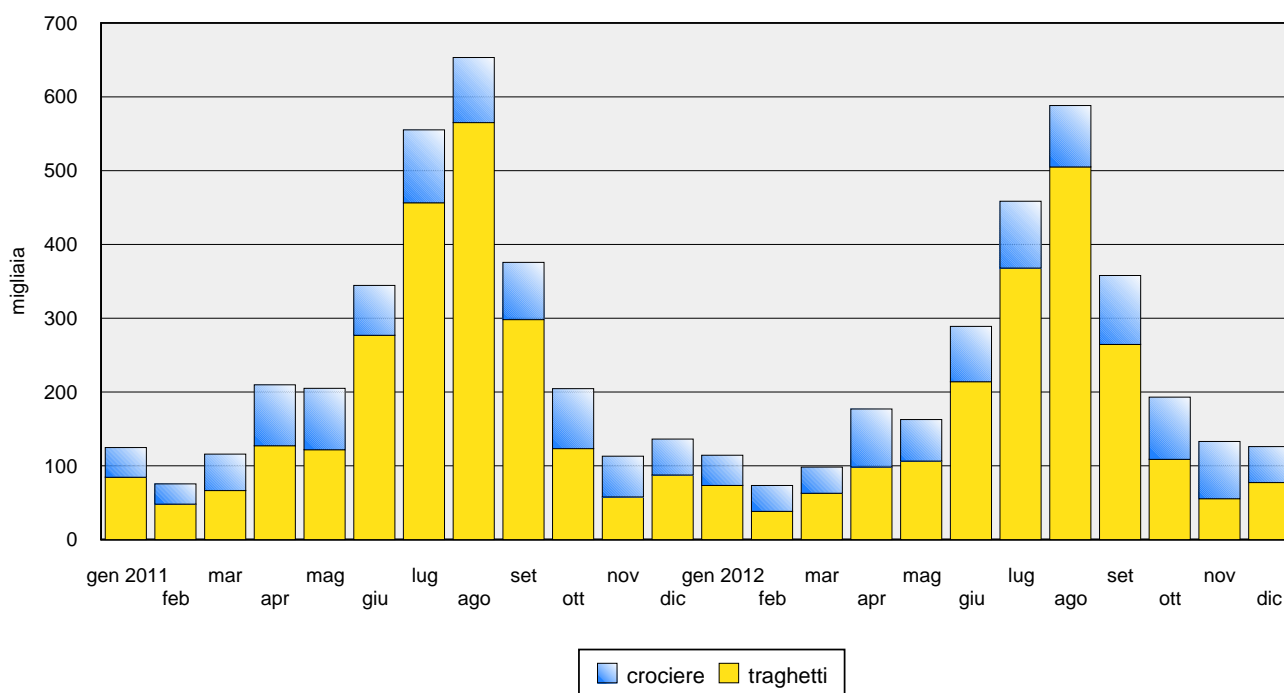

Tav. 9.1 - Titoli di credito protestati e fallimenti dichiarati

mese	protesti (1)				fallimenti			
	2011		2012		2011		2012	
	n.	importo (euro)	n.	importo (euro)	commercio	totale	commercio	totale
Gennaio	803	1.391.009,34	722	1.164.776,69	2	5	2	11
Febbraio	779	1.087.080,36	739	1.008.917,53	1	6	3	18
Marzo	771	1.215.411,64	745	798.469,33	3	15	0	8
Aprile	730	1.094.259,22	660	993.668,17	2	9	4	8
Maggio	675	853.874,37	800	1.091.018,12	1	4	2	12
Giugno	774	1.016.113,87	695	917.221,03	3	12	5	16
Luglio	744	1.027.997,83	758	1.068.844,56	4	12	5	12
Agosto	811	1.098.602,36	757	724.210,62	4	8	2	7
Settembre	758	1.293.883,35	725	915.506,17	6	17	3	3
Ottobre	761	1.380.055,33	969	1.399.562,64	5	10	3	16
Novembre	885	1.316.093,88	864	1.218.186,26	4	8	4	12
Dicembre	763	1.298.774,83	720	920.016,10	6	13	6	10
TOTALE	9.254	14.073.156,38	9.154	12.220.397,22	41	119	39	133

Dati provvisori

(1) I dati dei protesti sono relativi alla Provincia e riguardano: protesti di cambiali, di tratte non accettate e di assegni bancari.

Fonte: C.C.I.A.A.

Titoli di credito protestati
(importo)

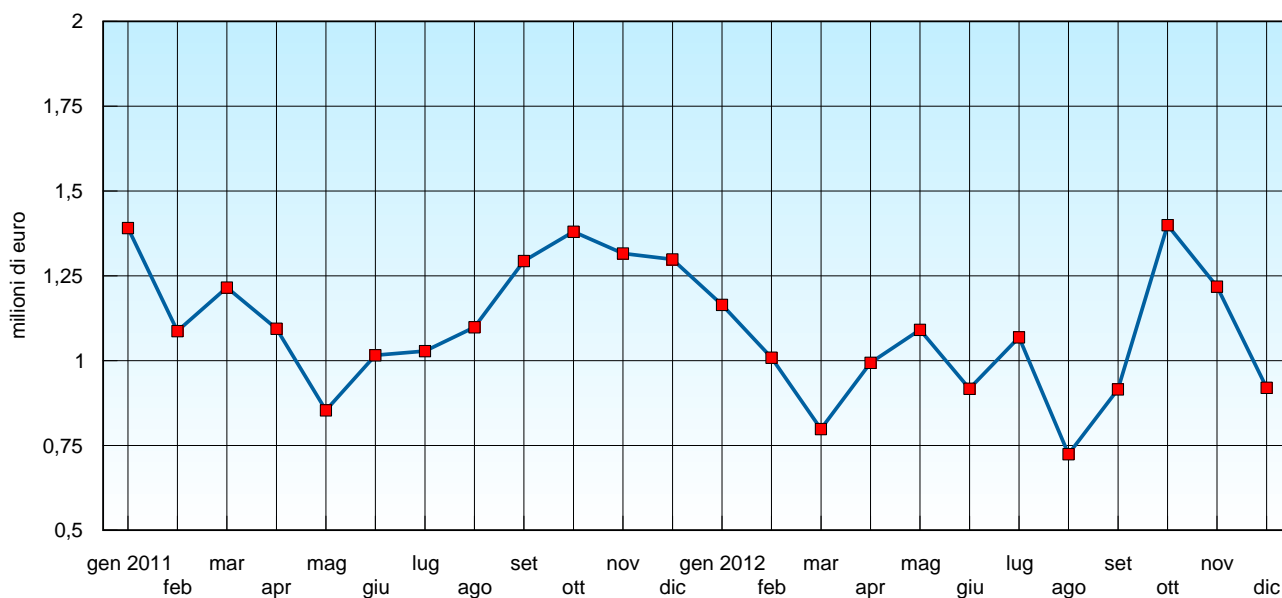

Tav. 10.1 - Interventi effettuati dai Vigili del Fuoco nella Provincia di Genova

anni mesi	tipo di intervento (1)									totale
	incendi	incidenti stradali	recuperi	statica	acqua	vari	aeroporti o porti	falso allarme	non più necessario	
<i>Anno 2011</i>	1.560	247	78	646	727	8.180	16	537	557	12.548
Gennaio 2012	232	14	0	68	35	665	2	69	56	1.141
Febbraio	228	12	3	93	222	821	0	46	91	1.516
Marzo	207	23	8	53	38	667	0	42	55	1.093
Aprile	123	22	6	78	42	679	0	28	53	1.031
Maggio	160	29	7	92	39	719	1	23	62	1.132
Giugno	117	22	0	78	45	839	0	27	72	1.200
Luglio	184	20	3	47	37	870	3	29	79	1.272
Agosto	229	14	5	49	70	1.066	1	24	54	1.512
Settembre	185	23	1	52	34	750	3	30	50	1.128
Ottobre	129	31	5	78	70	801	0	29	58	1.201
Novembre	120	21	5	95	88	752	5	29	66	1.181
Dicembre	190	20	3	49	55	963	0	25	69	1.374
TOTALE	2.104	251	46	832	775	9.592	15	401	765	14.781

Gli interventi sono riferiti alla sede centrale di via Albertazzi e ai distaccamenti di Genova Est, Bolzaneto, Multedo, Idroscalo, Aeroporto, Busalla, Chiavari e Rapallo.

(1) In conformità alle disposizioni impartite dal Ministero degli Interni la classificazione dei tipi di intervento è così strutturata:

- **INCENDI:** comprende incendi generici, dovuti a scoppio, rilascio gas, scoppi dovuti ad incendio.
- **INCIDENTI STRADALI:** comprende incidenti generici, mezzi con merci pericolose, ribaltamento merci pericolose, rimozione ostacoli dovuti al traffico.
- **RECUPERI:** comprende recuperi veicoli e merci, sostanze radioattive, parafulmini radioattivi, rilevatori vari.
- **STATICA:** comprende valanghe e frane, sprofondamenti terreno, sprofondamenti stradali, dissesti statici generici.
- **ACQUA:** comprende danni generici, straripamenti, inondazioni, mareggiate, rifornimenti idrici, prosciugamenti.
- **VARI:** comprende soccorsi a persona, salvataggi persone, salvataggi animali, recuperi salme, recuperi animali morti, trasporti ammalati, cattura folli o alienati, ascensori bloccati, apertura porte e finestre, incidenti sul lavoro, servizi di assistenza generici, fughe di gas, lavaggi strade, emergenza di protezione civile, altri tipi di intervento.
- **AEROPORTI O PORTI:** comprende incendi di aeromobili, incendi navi o traghetti, emergenze per carrello bloccato, recuperi aeromobili, ricerche aeromobili.
- **FALSO ALLARME**
- **NON PIU' NECESSARIO**

Fonte: Comando Provinciale Vigili del Fuoco

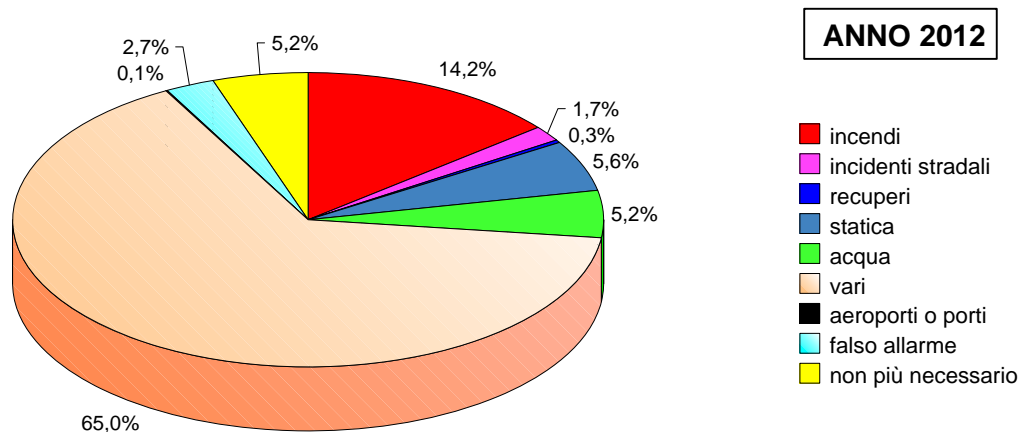

Tav. 10.2 - Abbonamenti alla televisione ad uso privato - Provincia di Genova

anni	consistenza a fine mese											
	gen	feb	mar	apr	mag	giu	lug	ago	set	ott	nov	dic
2011	326.173	327.263	327.902	327.985	327.903	328.230	328.041	327.776	327.551	327.626	326.937	326.998
2012	324.221	326.903	326.692	326.466	326.597	326.946	326.891	326.903	326.932	327.098	327.024	327.107

Fonte: RAI