



- D คนดีศรีคลัง
- D กลยุทธ์การดำเนินนโยบายการคลังและการเงินให้กลับสู่ภาวะปกติในประเทศพัฒนาแล้ว ตอนจบ
- D รู้จักมะเร็ง
- D มองอันธพาลขบถ หยั่งให้ถึงอารยธรรมโลก
- D จากบาทตาวูดถึงโคเปนเฮเก้น ผลกระทบและแนวทางการแก้ไขปัญหา Climate Change
- D ถึงเวลา...ปิดฝุ่น "ใหม่ แร่รัง"
- D แต่งภาพสนุกๆ ระดับโปรด้วย FunPhotoBox
- D ลับ ลอง พร่าง กุ้งให้หื่น
- D สังคมไทยต้องไปให้ไกลกว่า "สยามฉันท"



✍️ พันทวี

คนดีศรีคลัง 2

จาก e MoF Magazine ฉบับที่แล้ว อดีตปลัดกระทรวงการคลัง และอดีตรัฐมนตรีว่ากระทรวงการคลัง ที่กระทรวงการคลังประกาศยกย่องเชิดชูเกียรติให้ท่านเป็น **“คนดีศรีคลัง”** อีกท่านหนึ่งคือ **นายบุญมา วงศ์สวรรค์**

ท่านบุญมา วงศ์สวรรค์ จบการศึกษาชั้นมัธยมศึกษาปีที่ 8 จากโรงเรียนสวนกุหลาบวิทยาลัย จากนั้นได้เดินทางไปศึกษาในระดับชั้นปริญญาตรีที่ Weymouth College, Dorset ประเทศอังกฤษ B.Sc. (Economics) First Class Honours, London School of Economics, University of London แต่แล้วในปี พ.ศ. 2482 ระหว่างที่ท่านกำลังศึกษาต่อในระดับปริญญาเอก และทำการค้นคว้าวิชาเศรษฐศาสตร์เพื่อรับปริญญา Ph.D.อยู่นั้น รัฐบาลไม่มีเงินทุนส่งให้เรียนต่อ และเกิดสงครามโลกครั้งที่ 2 ในยุโรป รัฐบาลจึงได้เรียกตัวท่านกลับประเทศไทย ก่อนที่ท่านจะสำเร็จการศึกษาได้รับดุษฎีบัณฑิต

ปี พ.ศ.2486 ท่านเริ่มรับราชการครั้งแรกในตำแหน่งอาจารย์ผู้ช่วยโท จุฬาลงกรณ์มหาวิทยาลัย กระทรวงศึกษาธิการ และในปี พ.ศ.2488 ได้โอนมารับราชการในตำแหน่งหัวหน้ากองสำรวจรายได้ กรมบัญชีกลาง ปี พ.ศ.2508 ท่านก็ได้รับตำแหน่งปลัดกระทรวงการคลัง จนถึงปี พ.ศ.2516 ท่านได้รับความไว้วางใจให้ดำรงตำแหน่งรัฐมนตรีว่าการกระทรวงการคลัง

ท่านได้ไปบรรยายที่วิทยาลัยป้องกันราชอาณาจักร ในหัวข้อ **“กระทรวงการคลังกับการ**



(นายบุญมา วงศ์สวรรค์)

ทำงาน ให้ซื่อสัตย์
ควรขัด ให้ทัดทาน
คิดการ ให้ก้าวหน้า

(ข้อคิดของนายบุญมา วงศ์สวรรค์ อธิบดีกรมบัญชีกลาง
ฝากให้ข้าราชการกรมบัญชีกลาง 27 กันยายน 2506)

พัฒนา นโยบายความมั่นคงแห่งชาติ” เมื่อวันที่ 12 ธันวาคม 2516 แม้กาลเวลาผ่านไปเกือบ 40 ปีแล้วก็ตาม จะเห็นได้ว่าการดำเนินนโยบายด้าน



เศรษฐกิจการคลังในขณะนั้นก็เป็นรากฐานมาจนปัจจุบันนี้ และข้อคิดบางประการยังเป็นประโยชน์ต่อคนรุ่นหลังได้นำมาพิจารณาวิเคราะห์และสามารถนำมาเป็นแบบอย่างได้ ดังนี้

บทบาทของกระทรวงการคลัง ในการพัฒนานโยบายความมั่นคงของประเทศ เป็นบทบาทเกี่ยวกับการเงินและการคลัง

คำว่า การเงินและการคลัง บางท่านฟังแล้วอาจยังไม่เข้าใจ ไม่ซึ่งว่าคืออะไรแน่ จึงขอขยายความสักนิด

การเงิน มีส่วนสำคัญอยู่ 3 อย่าง

อย่างหนึ่ง คือ เงินตรา ได้แก่ ธนบัตรกับเหรียญกษาปณ์

อย่างที่สอง คือ สิ่งที่ดีกว่าใช้ได้เสมือนเงินตรา ได้แก่ เครดิตหรือเงินฝากธนาคาร

อย่างสาม คือ เงินตราต่างประเทศ ซึ่งแสดงออกในรูปอัตราแลกเปลี่ยน คือ อัตราแลกเปลี่ยนระหว่างเงินบาทกับเงินตราต่างประเทศ หรือนักวิชาการบางท่านเรียกว่า ค่าเสมอภาคของบาท

การคลัง คือ กิจการที่เกี่ยวกับการเงินของแผ่นดิน คือของรัฐบาล

การเงินของรัฐบาลมีเรื่องใหญ่อยู่ 2 เรื่อง เรื่องหนึ่ง คือ **การจ่ายเงิน** เพราะการบริหารราชการแผ่นดินและการพัฒนาประเทศนั้น ต้องใช้จ่ายเงิน เมื่อจะต้องใช้จ่ายเงิน ก็จะต้อง **หาเงิน** มาให้พอใช้ นี่เป็นเรื่องที่สอง

แต่ที่จริง คำว่า การคลัง มีความหมายกว้างกว่านั้น การคลังไม่ใช่จะหมายถึงการใช้จ่ายเงินและการหาเงินมาให้พอใช้จ่ายเท่านั้น เราสามารถจะใช้นโยบายการคลังเป็นเครื่องมือในการดำเนินนโยบายเศรษฐกิจได้ ใช้นโยบายการคลังในด้านภาษีอากรเพื่อบั่นดาลให้ของบางอย่างถูกของบางอย่างแพงก็ได้ บั่นดาลให้เกิดอุตสาหกรรมบางอย่างหรือให้อุตสาหกรรมบางอย่างล้มเลิกไปก็ได้

กระทรวงการคลังในขณะนี้ไม่มีหน้าที่เกี่ยวกับการจัดสรรรายจ่ายของแผ่นดิน จึงจะไม่พูดถึงส่วนที่เกี่ยวข้องกับรายจ่าย จะพูดถึงแต่ส่วนที่เกี่ยวข้องกับการหาเงินมาให้รัฐบาลใช้จ่าย

วิธีหาเงินมาให้รัฐบาลใช้นั้นมีอยู่ 3 วิธีที่ง่ายที่สุดก็คือ **การพิมพ์ธนบัตรออกมาใช้ ซึ่งเป็นวิธีที่เร็วที่สุด วิธีที่สองกู้เงินเขามาใช้ วิธีนี้เป็นกลางๆ มีดีบ้างเลวบ้าง แล้วแต่จะกู้มาใช้ เรื่องอะไร วิธีที่สามเป็นวิธีที่ดีที่สุด คือ การเก็บภาษี**





ขอพูดตั้งแต่เรื่องง่ายไปหายาก ตั้งต้นด้วยวิธีที่หนึ่ง คือ **การพิมพ์ธนบัตรซึ่งเป็นวิธีง่ายมาก** เพียงแต่ตั้งโรงพิมพ์ธนบัตรขึ้นมา หาช่างมีฝีมือทางเทคนิคแกะบล็อก หาหมึก หากระดาษดีๆ ที่ปลอมแปลงยาก ก็ทำได้แล้ว **แต่คงไม่มีรัฐบาลใดในภาวะปกติยอมใช้วิธีนี้ ทุกคนคงทราบดีว่า วิธีนี้ก่อความเสียหายมากมาย** แต่ในภาวะฉุกเฉินบางครั้งก็จำเป็นต้องยอมใช้บ้างเหมือนกัน เฉพาะกรณีที่เกิดบ้านแตกสาแหรกขาด เป็นความเป็ความตายของประเทศ เช่น เมื่อครั้งญี่ปุ่นเข้าครองประเทศเรา ในปี 2484-2487 ปีหนึ่งมีความจำเป็นต้องใช้เงินทันทีเป็นพันล้าน รัฐบาลไม่มีทางจะเก็บภาษีอากรมาได้มากพอ ต้องใช้วิธีพิมพ์ธนบัตรออกมาใช้ เมื่อเกิดสงครามในยุโรปเยอรมันก็ต้องพิมพ์ธนบัตรออกมาใช้ ทั้งๆ ที่รู้ว่าจะมีความเสียหายมากแต่จำเป็นต้องทำ เพราะต้องเลือกเอาว่ายอมให้การเงินระส่ำระสายบ้าง ดีกว่าที่ประเทศจะอยู่รอดไม่ได้ แปลว่า ไปตายเอาดาบหน้า การที่จะพิมพ์ธนบัตรออกมาใช้เป็นรายได้ของรัฐบาลเฉยๆ ก็มีเหตุผลอยู่ข้อเดียว คือ ต้องเป็นกรณีฉุกเฉินอย่างยิ่ง

วิธีที่สอง คือ การกู้เงินมาใช้ เป็นวิธีที่สะดวก เพราะไม่เข้าลักษณะที่เรียกกันว่า บังคับถอนขนหน่าน ประชาชนไม่ถูกกระทบก็ไม่ค่อยประท้วง แต่รัฐบาล

ที่ดีจะต้องวางหลักไว้ว่า หากจะกู้เงินมาใช้ ก็ควรกู้มาใช้เฉพาะสำหรับกิจการหรือโครงการที่จะเกิดประโยชน์ตอบแทนคุ้มกับที่จะต้องชำระทั้งต้นเงินและดอกเบี้ย **เพราะการกู้เงินต้องเสียดอกเบี้ย ถ้ากู้เงินเขามากินมาใช้ประจำวัน เช่น เอามาจ่ายเป็นเงินเดือนข้าราชการ เป็นวิธีสะดวกก็จริง แต่จะนำความหายนะมาสู่ตนเองโดยไม่รู้ตัว** เพราะการดอกเบี้ยเงินกู้จะทบถมมากขึ้นเรื่อยๆ วันหนึ่งก็ต้องชำระคืนต้นเงินแถมด้วยดอกเบี้ย การกู้เงินมากินมาใช้ประจำวันประจำเดือนนี้ จึงมีผลเหมือนกับว่ายัดเวลาที่จะต้องขึ้นภาษีไปอีกกระยะหนึ่งเท่านั้นเอง ยิ่งกว่านั้น เมื่อถึงวันที่ต้องขึ้นภาษี ก็จะต้องขึ้นมากไปกว่าครั้งแรกเสียอีก เพราะจะต้องขึ้นให้ได้เงินพอสำหรับชำระค่าดอกเบี้ยอีกด้วย เมื่อคิดในแง่นี้ก็พอจะมองเห็นกลการเมืองอย่างหนึ่งว่า **รัฐบาลใดต้องการผลักดันการคลังให้รัฐบาลชุดต่อไป ก็ให้พึ่งกู้เงินมากินมาใช้มากๆ รัฐบาลนั้นจะสบายมาก ไม่ถูกโจมตี แต่รัฐบาลชุดหน้าจะต้องรับเคราะห์**

มีข้อสังเกตอย่างหนึ่งว่า **การกู้เงินนั้น แม้จะเป็นการกู้มาใช้สำหรับโครงการซึ่งกะว่าจะเกิดผลประโยชน์คุ้มค่าก็ยังคงระวังให้มาก** เพราะเหตุว่าเจ้าของโครงการมักจะเล็งผลเลิศ เวลาเสนอเหตุผลประกอบโครงการ มักจะแสดงตัวเลขให้เห็นว่าจะเกิดประโยชน์ตอบแทนคุ้มค่าเสมอ แต่ในที่สุดเมื่อทำ



ไปแล้ว อาจจะปรากฏว่าโครงการนั้นล้มเหลวก็ได้
กิจการของรัฐบาลในลักษณะนี้มีตัวอย่างมากมาย เช่น
โรงงานปุ๋ยเคมีโดยใช้ถ่านหินเป็นวัตถุดิบที่แม่เมาะ
บริษัทส่งเสริมเศรษฐกิจแห่งชาติ เป็นต้น



ถ้าคิดในส่วนตัวรวม ก็ควรจะถือหลักคร่าวๆ ว่า
ทุกๆ ปี การจ่ายเงินของรัฐบาล ซึ่งส่วนหนึ่งเป็นก
ิจการเกี่ยวกับการลงทุน อีกส่วนหนึ่งเป็นกิจการเกี่ยว
กับการกินการใช้จ่ายประจำวันนั้น แม้แต่ส่วนที่เกี่ยวกับ
กิจการลงทุน ก็ควรเก็บภาษีมาใช้บ้าง เพื่อให้วั
กิจการลงทุนบางอย่างอาจไม่เกิดผลประโยชน์อย่าง
ที่คาดหวังไว้แต่แรก ทั้งนี้ หมายความว่า **หลักการ**
คลังที่ดีนั้น จะต้องดูแลให้มีรายได้มากกว่ารายจ่าย
ประจำเป็นส่วนเกินไว้บ้าง

รายได้จากภาษีอากรเป็นสิ่งดี คือ จะไม่เป็น
ภาระต่อไปในภายหน้า และควรที่จะเก็บภาษีให้มี
รายได้มากกว่ารายจ่ายประจำโดยให้มีเงินเหลือ
ไว้บ้างสำหรับรายจ่ายประเภทลงทุนด้วยซ้ำไป
เพราะในบรรดากิจการลงทุนนั้น จะหวังผลว่าจะเกิด
ประโยชน์ตอบแทนเต็มตามความคาดหมายนั้นยาก
จริงๆ ที่แล้วๆ มา **รู้สึกที่เราดำเนินนโยบายการคลัง**
โดยเลือกเอาทางสะดวกมากไปหน่อย เพราะรัฐบาล
ไม่ค่อยกล้าขึ้นภาษี ซึ่งคงจะเป็นเพราะกลัวเสีย
คะแนนนิยมของประชาชน เมื่อ 3-4 ปีที่แล้ว รัฐบาล
ประกาศขึ้นภาษีน้ำมันเบนซินไปเพียงลิตรละ
20 สตางค์ คือ จาก 80 สตางค์ เป็น 1 บาท ก็เรียก
ว่ากล้ามาก แต่ปรากฏว่า แม้แต่สมาชิกสภาผู้แทน
ที่เป็นพรรคของรัฐบาลก็ไม่ยอมสนับสนุน รัฐบาลจึง
ต้องถอย ถ้าจะพูดถึงวิถีทางของการเมืองแล้ว
ถ้าสภาไม่เห็นด้วยในสิ่งที่รัฐบาลแน่ใจว่าเป็นผลดี
แก่ประเทศแล้ว ก็มีวิถีปฏิบัติ คือ ยุบสภา แล้วไป
ขอคำวินิจฉัยจากรัฐสภาโดยตรง คือให้มีการเลือกตั้ง
กันใหม่ แต่รัฐบาลครั้งนั้นก็ไม่ได้คิดจะยุบสภา ซึ่งอาจ
จะเนื่องจากเห็นว่าถ้ามีการเลือกตั้งใหม่ ก็อาจจะ
ไม่ได้กลับมาเป็นรัฐบาลอีก ตัวอย่างเช่นนี้ ทำให้
เห็นได้ชัดว่า ความกล้าจะไม่ได้เป็นรัฐบาลนั้น
ทำให้นโยบายการคลังผันแปรไปได้เหมือนกัน

ระลึกถึงท่านบุญมา วงศ์สวรรค์

8 สิงหาคม 2542

...เนื่องจากท่านเป็นกรรมการ กฟผ. อยู่หลายสมัย ทำให้ผมได้สัมผัสการทำงานของท่านอย่าง
ต่อเนื่อง และประทับใจกับตนเองว่า การที่ กฟผ. สามารถยืนหยัดอยู่ได้ โดยไม่มีการเมืองเข้าแทรก แม้ว่า
การเมืองจะเปลี่ยนโฉมหน้าไปก็สมัยก็ตาม ส่วนหนึ่งเป็นผลจากความเด็ดขาดของคุณบุญมา ที่ป้องกัน
ทุกวิถีทาง ไม่ให้การเมืองเข้าครอบงำได้ และด้วยความเด็ดขาดของท่านนี่เอง ประธานกรรมการ กฟผ.
หลายท่าน เช่น ศาสตราจารย์สัญญา ธรรมศักดิ์ พลโทบุญเรือน บัชรูณ ต่างให้ความเกรงใจแก่คุณบุญมา
อย่างมาก...

นายเกษม จาติกวณิช

อดีตผู้อำนวยการการไฟฟ้าฝ่ายผลิตแห่งประเทศไทย



รัฐบาลที่แล้วๆ มาไม่ค่อยกล้าขึ้นภาษี ใช้วิธีกู้เงินมากๆ แทบทุกปี ผลลัพธ์ก็คือ เมื่อสิ้นปีที่แล้ว (31 ธันวาคม 2515) รัฐบาลมีหนี้สินในประเทศเกือบ 40,000 ล้านบาท นี่คือทางแห่งความหายนะ โดยเหตุที่รายจ่ายมากขึ้นทุกทีๆ แต่รายได้จากภาษีอากรเพิ่มไม่ทัน รัฐบาลก็ต้องใช้วิธีกู้กันเรื่อยไป จนถึงขนาดกู้เขามากินกันแล้วถ้าเป็นคนธรรมดาๆ กู้เงินเขามากินทุกวันทุกเดือน ไม่ซ้าก็ล้มละลายเพราะไม่มีทางจะทำให้เกิดดอกผลงอกเงย ถ้าจะกู้ก็ต้องกู้มาทำทุนให้เกิดดอกผลคุ้มต้นทุนและดอกเบี้ย การที่รัฐบาลมีหนี้สินเกือบ 40,000 ล้านบาทนี้ ลองนึกถึงเวลาอีก 5 ปี 10 ปีข้างหน้า ถ้ากู้เงินเพิ่มขึ้นเรื่อยๆ ไปโดยไม่คิดแก้ไข อาจกลายเป็นว่า งบประมาณรายจ่ายส่วนใหญ่จะต้องเป็นค่าดอกเบี้ยกับต้นเงินที่ต้องชำระ จนแทบไม่มีเหลือให้ทำอะไรอีก อย่างไรก็ตามเสียก็จำเป็นจะต้องขึ้นภาษีสักวันหนึ่ง

การที่รัฐบาลนี้ไม่ต้องหาเสียง ถ้าจะถูกขับไล่เมื่อไรก็พร้อมที่จะผลจากเก้าอี้เมื่อนั้น ก็สบายนิดหนึ่งตรงที่ว่า สามารถจัดการเรื่องการคลังให้เรียบร้อยไปได้ตามสมควร การประกาศขึ้นภาษีเมื่อคืนนี้ (11 ธันวาคม 2516) ที่สมัยก่อนเคยเรียกว่า Midnight decree จะทำรายได้ให้รัฐบาลเกือบ 1,500 ล้านบาท เป็นที่วางใจได้ว่า ต่อไปการคลังของเราจะมั่นคง ถ้าจะพูดอย่างทวงบุญทวงคุณก็ต้องว่า รัฐบาลชุดต่อไปจะสบายเพราะรัฐบาลชุดนี้ช่วยปูพื้นไว้ให้แล้ว ขึ้นภาษีน้ำมันเบนซินลิตรละ 30 สตางค์ น้ำมันดีเซลลิตรละ 18 สตางค์ นี้ ได้เงินมากและเป็นวิธีการเก็บภาษีที่รวบไหลน้อยที่สุด ค่าใช้จ่ายในการจัดเก็บน้อยที่สุด แต่ก็มีคนโจมตีการขึ้นภาษีน้ำมันกันมากกว่าทำให้ของแพง

เรื่องภาษีน้ำมันนี้ เป็นเรื่องถกเถียงกันมากทั้งด้านดีด้านเสียจึงจะขออธิบายให้ละเอียดสักหน่อย กล่าวกันว่า น้ำมันดีเซลใช้ในการขนส่งเป็นส่วนใหญ่เมื่อเก็บภาษีน้ำมันดีเซลสูงขึ้น ค่าขนส่งก็ต้องแพงขึ้น ข้อนี้เป็นความจริง ปัญหาอยู่ที่ว่า ยุติธรรมหรือไม่ที่ทำอย่างนี้ การพิจารณาปัญหานี้ ควรคิดเปรียบเทียบกันว่า ถ้าไม่มีถนนเลย หรือมีแต่ถนนเลวๆ ค่าขนส่งจะเป็นอย่างไร จะยิ่งแพงกว่านี้อีกหรือไม่? รัฐบาลสร้างถนนให้ราษฎรใช้ก็เปรียบเทียบได้เหมือนกับรัฐบาลสร้างโรงประปา โรงไฟฟ้า แล้วขายน้ำขาย ไฟให้ราษฎร ซึ่งต้องคิดเงินค่าน้ำค่าไฟ การสร้างถนนไว้ให้ราษฎรใช้ ก็น่าจะต้องคิดเงินค่าใช้ถนนซึ่งจัดเก็บในรูปภาษีน้ำมัน แต่ที่แล้วมาอัตรา

...ท่านเตือนว่า การทำงานกับผู้ใหญ่นั้น ต้องเข้าใจว่า ผู้ใหญ่มีหลายประเภท ผู้ใหญ่บางคนช่วยสอนปกป้องลูกน้องในสิ่งที่ถูกต้อง แต่มีผู้ใหญ่อีกแบบหนึ่งที่ “ฉลาด” เวลาเขียนต่อท้ายบันทึกอะไรที่มีผู้เสนอขึ้นมา ก็จะเขียนเพื่อปกป้องตัวเองให้ไม่ต้องรับผิดชอบ แต่ถ้ามีอะไรเกิดขึ้น ผู้เสนอกลับเป็นผู้รับชอบเอง...

นายชวลิต ธนะชานันท์
อดีตผู้ว่าการธนาคารแห่งประเทศไทย



ภาษีน้ำมันเรียกได้น้อยไปจนขาดทุน เหมือนน้ำประปาสมัยที่ในกรุงเทพฯ ขายคิวละ 50 สตางค์ การประปาก็ขาดทุน ถ้าเพื่อความยุติธรรมก็ต้องคิดให้คุ้มทุน ด้วยเหตุนี้จึงได้ขึ้นค่าน้ำประปา ภาษีน้ำมันดีเซลก็ดี น้ำมันเบนซินก็ดี ถือได้ว่าส่วนหนึ่งเป็นค่าขายบริการถนน ซึ่งรัฐบาลต้องลงทุนสร้าง ลองนึกถึงว่า ถ้าไม่มีถนนหรือมีถนนอย่างเลวแล้ว ค่าขนส่งจะยิ่งแพงกว่านี้ ของในกรุงเทพฯ จะแพงยิ่งกว่านี้ ผักปลาพืชผลในต่างจังหวัดเข้ากรุงเทพฯ ไม่ได้ หรือนำเข้าได้ด้วยความยากลำบาก ชาวของในกรุงเทพฯ ที่ต้องนำเข้ามาจากต่างจังหวัด จะแพงสักแค่ไหน ข้อที่เป็นสิ่งพรางตาทำให้คนไม่เข้าใจหรือไม่ยอมเข้าใจปัญหานี้ก็เนื่องจากว่า ทุกครั้งที่มีการสร้างถนนดีๆ ซึ่งราษฎรทุ่มค่าขนส่งมากมาย รัฐบาลไม่เคยเรียกร้องให้ราษฎรช่วยเหลือจะจ่ายเงินค่าใช้ถนนเพิ่มขึ้นเลย ซึ่งแท้จริงก็เท่ากับเป็นการขอแบ่งเอาเพียงส่วนหนึ่งของค่าขนส่งที่ประหยัดได้เท่านั้น สถานการณ์เช่นนี้ก็เหมือนกับการที่ยอมขายน้ำประปาคิวละ 50 สตางค์ อยู่เป็นเวลากว่า 10 ปี วันหนึ่งก็ถึงจุดที่ต้องคิดอ่านแก้ไข การสร้างถนนก็เป็นสาธารณูปโภคอย่างหนึ่งที่ควรคิดค่าบริการจากผู้ใช้นั่นคือเจ้าของรถยนต์ ว่ากันตามจริง ถนนี่ รถแท็กซี่ ทำถนนสึกหรอน้อยกว่ารถ

บรรทุก รถเมล์ พิจารณาในแง่นี้ การกำหนดค่าขายบริการถนน ควรคิดจากรถสิบล้อมากกว่ารถนั่งด้วยซ้ำ การเก็บค่าบริการถนนในรูปแบบภาษีน้ำมันเป็นวิธีเก็บค่าบริการที่สะดวกที่สุด ค่าภาษีน้ำมันดีเซลและเบนซินนั้น ส่วนหนึ่งมีลักษณะเป็นค่าขายบริการ ซึ่งแท้จริงส่วนนี้จะต้องคิดอัตราเท่ากัน ส่วนที่เกินกว่านั้น จึงมีลักษณะเป็นภาษี *การที่เก็บจากผู้ถือหุ้นนั่ง (คือเก็บภาษีน้ำมันเบนซิน) มากกว่า ก็เป็นเพราะถือว่าเป็นผู้มีอันจะกิน ควรจะเจียดค่าภาษีอากรให้รัฐได้มากกว่าผู้ใช้รถบรรทุกหรือรถเมล์*

ผู้รู้เกี่ยวกับการสร้างถนนเคยอธิบายว่า ถนนก็เหมือนกับเครื่องยนต์ทั้งหลาย มีอายุใช้งานจำกัด อายุใช้งานของถนนอาจจะจะเป็น 20-30 ปี เมื่อใช้ไปถึงจังหวะหนึ่งก็ต้องมีการซ่อมใหญ่ อาจเกือบเหมือนสร้างใหม่ก็ได้ ตัวอย่างเช่น ถนนใหม่ไปสมุทรสาครที่คนว่าทรุดอยู่ขณะนี้มัน ได้รับคำอธิบายจากนายช่างของกรมทางหลวงว่า เขาวางแผนกันไว้ว่า ระหว่าง 5-10 ปีนี้ จะต้องบูรณะกันเป็นการใหญ่อีก เพราะสภาพของพื้นดินเป็นเช่นนั้น เขาได้คิดเผื่อไว้แล้วว่าถึงตอนนั้นก็จะต้องใช้เงินอีก นี่ก็หมายความว่า ค่าบริการถนน จะต้องเก็บอย่างน้อยให้ได้เงินมากพอสำหรับชำระต้นเงินกับดอกเบี้ย สำหรับเป็นค่าบำรุงรักษาถนน สำหรับจะต้องสร้างถนนใหม่เมื่อถนนนั้นหมดอายุใช้งาน





การพัฒนาเศรษฐกิจของประเทศนั้น เห็นว่า อย่างหนึ่งที่ได้ผลจริงจังและเห็นผลทันตา ก็คือการ สร้างถนนไปตามชนบทต่างๆ ให้ทั่วประเทศ เป็นการเปิดประเทศดีที่สุดในบ้านเราจะได้เงินจากไหน เป็นหมื่นๆ ล้านบาท มาสร้างถนนให้ทั่วประเทศได้? ขณะนี้ เรามีถนนประมาณ 30,000 กิโลเมตร ญี่ปุ่น มีเนื้อที่ประมาณ 2 ใน 3 ของประเทศไทย เรามีถนน ทั้งดีและไม่ดีเกือบล้านกิโลเมตร มีมากกว่าเรา 20-30 เท่า การที่จะหาเงินมาสร้างถนนนั้น ไม่มีอะไรดี ไปกว่าการยอมเสียสละค่าภาษีอากรเกี่ยวกับน้ำมัน แทบจะพูดได้ว่าไม่มีประเทศใดในโลก (หรือถ้าจะมีก็ น้อยเต็มที) ที่ราษฎรยังเสียภาษีน้ำมันถูกเท่าประเทศไทย ข้อที่น่าคิดอีกอย่างหนึ่งก็คือ การที่อัตราภาษี ระหว่างน้ำมันดีเซลกับน้ำมันเบนซินต่างกันมากนั้น เป็นเหตุให้น้ำมันดีเซลราคาถูกประมาณครึ่งหนึ่งของ น้ำมันเบนซิน (ราคาใหม่นี้ก็กว่าครึ่งนิดหน่อย เบนซินลิตรละ 3.01 บาท ดีเซลลิตรละ 1.60 บาท) การที่น้ำมันดีเซลราคาถูกมากเช่นนี้ ได้เป็นเหตุให้ ปริมาณการใช้น้ำมันดีเซลมากเป็นประมาณ 2 เท่าของน้ำมันเบนซิน ผู้เชี่ยวชาญการภาษีอากรต่าง

ประเทศคนหนึ่งเคยตั้งข้อสังเกตว่า สถานการณ์เกี่ยว กับการใช้น้ำมันอย่างนี้น่ากลัวอันตราย เพราะ วันหนึ่งข้างหน้าถ้าคนหันไปใช้รถยนต์ที่ใช้เครื่องดีเซล กันมากขึ้น ภาษีน้ำมันเบนซินที่เคยเก็บได้จะลดลง ไปมาก อีกข้อหนึ่งก็คือ ปัญหาเกี่ยวกับอากาศ เป็นพิษ (Pollution) เขาว่า การใช้น้ำมันดีเซลทำให้อากาศเป็นพิษมากกว่าการใช้น้ำมันเบนซิน ภาษี น้ำมันดีเซลถูกเป็นผลดีแก่ผู้ใช้รถยนต์จริง แต่นึกถึง อีก 20-30 ปีข้างหน้า ผลร้ายทางอ้อมที่เกิดจากควัน ของน้ำมันดีเซลเต็มบ้านเต็มเมือง ดูก็น่ากลัวอยู่



การที่ปริมาณการใช้น้ำมันดีเซลกับเบนซินแตกต่างกันมากเช่นนี้ ทำให้เกิดเหตุอีกอย่างหนึ่งคือ การกลั่นน้ำมันนั้น โรงกลั่นน้ำมันเขาสร้างขึ้นมาในลักษณะที่กลั่นน้ำมันเบนซินมากเท่าปริมาณที่ต้องใช้ น้ำมันดีเซลจึงขาด ขณะนี้จึงต้องสั่งเข้ามาทุกปี ถ้าจะกลั่นน้ำมันดีเซลให้พอ ก็อาจจะต้องตั้งโรงกลั่นให้ใหญ่ขึ้น ซึ่งจะทำให้เบนซินเหลือจนต้องส่งออกไปขายต่างประเทศ เวลาส่งออกก็ต้องแข่งราคากับตลาดโลก ซึ่งโรงกลั่นของเราจะอยู่ในฐานะเสียเปรียบ เพราะโรงกลั่นของเราถึงจะใหญ่สักแค่ไหน ก็คงไม่ใหญ่เท่าโรงกลั่นในต่างประเทศ แปลว่าถ้าเราสร้างโรงกลั่นให้ได้ปริมาณดีเซลพอใช้ เบนซินก็เหลือ ถ้าให้เบนซินพอดี ดีเซลก็ต้องขาด จึงต้องสั่งเข้ามา ปัญหาอย่างนี้จะไม่เกิด ถ้าปริมาณการใช้น้ำมันทั้งสองอย่างนี้ใกล้เคียงกัน 🌟



📖 (โปรดติดตามอ่านต่อฉบับหน้า)

...เงินรายได้จากการออกสลากกินแบ่งรัฐบาลในอดีต นำไปใช้จ่ายในการกุศลทั้งหมด การใช้จ่ายก็ปราศจากหลักเกณฑ์ที่แน่นอน ส่วนมากเป็นไปตามความต้องการของประธานคณะกรรมการสลากกินแบ่งรัฐบาล ท่านพยายามหลายครั้งที่จะนำเงินรายได้จากการออกสลากกินแบ่งรัฐบาลส่งเป็นรายได้แผ่นดิน แต่ก็ไม่ประสบความสำเร็จ รัฐมนตรีว่าการกระทรวงการคลังในสมัยนั้น แม้จะเห็นด้วยกับหลักการดังกล่าว และยอมรับเป็นหลักการที่ดีและถูกต้อง แต่ก็ไม่กล้าหาญพอที่จะนำเสนอรัฐบาล จนกระทั่งเมื่อท่านได้มาดำรงตำแหน่งรัฐมนตรีว่าการกระทรวงการคลัง เมื่อปี 2516 สมัยอาจารย์สัญญา ธรรมศักดิ์ เป็นนายกรัฐมนตรี ท่านจึงได้ผลักดันให้ออกพระราชบัญญัติสำนักงานสลากกินแบ่งรัฐบาลขึ้นสำเร็จ โดยให้สำนักงานสลากกินแบ่งรัฐบาลเป็นรัฐวิสาหกิจในสังกัดกระทรวงการคลัง รายได้จากการจำหน่ายสลากกินแบ่งรัฐบาล 60 เปอร์เซ็นต์ ว่าเป็นเงินรางวัลให้แก่ผู้ซื้อสลาก นำส่งเป็นรายได้แผ่นดิน 28 เปอร์เซ็นต์ เป็นค่าใช้จ่ายในการบริหาร 12 เปอร์เซ็นต์ ...

นายเมธี ภมรานนท์
อดีตรองอธิบดีกรมบัญชีกลาง

ขอเชิญ ร่วมทำบุญตักบาตร

พระภิกษุสงฆ์ จำนวน 9 รูป เป็นประจำทุกเดือนๆ ละ 1 ครั้ง
เวลา 07.30 น. ณ บริเวณหน้าอาคารกระทรวงการคลัง
เพื่อถวายเป็นพระราชนิเวศน์ และส่งเสริมพระพุทธศาสนา วัฒนธรรมอันดีงาม

ครั้งที่ 1	วันพฤหัสบดีที่ 14	มกราคม 2553
ครั้งที่ 2	วันจันทร์ที่ 15	กุมภาพันธ์ 2553 <small>(วันที่ 14 เป็นวันอาทิตย์)</small>
ครั้งที่ 3	วันจันทร์ที่ 15	มีนาคม 2553 <small>(วันที่ 14 เป็นวันอาทิตย์)</small>
ครั้งที่ 4	วันศุกร์ที่ 9	เมษายน 2553 <small>(วันที่ 13-15 เป็นวันสงกรานต์)</small>
ครั้งที่ 5	วันศุกร์ที่ 14	พฤษภาคม 2553
ครั้งที่ 6	วันจันทร์ที่ 14	มิถุนายน 2553
ครั้งที่ 7	วันพุธที่ 14	กรกฎาคม 2553
ครั้งที่ 8	วันจันทร์ที่ 16	สิงหาคม 2553 <small>(วันที่ 14 เป็นวันเสาร์)</small>
ครั้งที่ 9	วันอังคารที่ 14	กันยายน 2553
ครั้งที่ 10	วันพฤหัสบดีที่ 14	ตุลาคม 2553
ครั้งที่ 11	วันจันทร์ที่ 15	พฤศจิกายน 2553 <small>(วันที่ 14 เป็นวันอาทิตย์)</small>
ครั้งที่ 12	วันอังคารที่ 14	ธันวาคม 2553



จึงขอเรียนเชิญพุทธศาสนิกชนทุกท่านร่วมทำบุญตักบาตร ตามวัน เวลา สถานที่ ดังกล่าว
และขออุทิศกุศลให้แด่พระพรหมคุณาภรณ์

(ข้าราชการ ลูกจ้าง พนักงานสำนักงานปลัดกระทรวงการคลัง)

กลยุทธ์การดำเนินนโยบายการคลังและการเงิน ให้กลับสู่ภาวะปกติในประเทศพัฒนาแล้ว² **ตอนจบ** (A Strategy for Renormalizing Fiscal and Monetary Policies in Advanced Economies)

(ต่อจากฉบับที่แล้ว)

นโยบายที่จะช่วยให้เกิดการปรับปรุงทางการคลัง

การปรับปรุงทางการคลังนี้ จะต้องสะท้อนถึงสถานการณ์ที่แต่ละประเทศประสบอยู่ ซึ่งประเทศพัฒนาแล้วจะมีรูปแบบที่สำคัญคือ การที่มีสัดส่วนรายได้ต่อ GDP ในระดับสูง แสดงให้เห็นว่าการปรับปรุงควรเกิดขึ้นทางฝั่งรายจ่ายเป็นหลัก และการเปลี่ยนแปลงโครงสร้างประชากรจะส่งผลให้ต้องมีการปฏิรูปค่าใช้จ่ายสวัสดิการต่างๆ โดย

❖ การปรับปรุงทางการคลังจะต้องรวมถึงการปฏิรูประบบบำนาญบำนาญและการรักษาพยาบาล ซึ่งจะเป็นแรงกดดันหลักในด้านรายจ่ายในอีกหลายสิบปีข้างหน้า โดยรายจ่ายเหล่านี้มีขนาดที่ค่อนข้างใหญ่ในปัจจุบัน เช่น กรณีกลุ่ม G7 ที่มีสัดส่วนสูงกว่าหนึ่งในสามของรายจ่ายรวม และมูลค่าปัจจุบันสุทธิของค่าใช้จ่ายที่เพิ่มขึ้นในอนาคตจะสูงกว่าต้นทุนในการแก้ไขปัญหาวิกฤตครั้งนี้มากกว่า 10 เท่า (Cottarelli et al., 2009) เป็นต้น ซึ่งการกำหนดนโยบายลักษณะนี้มักจะมีข้อจำกัดทางด้านการเมือง แต่ข้อดีคือผลกระทบของนโยบายจะค่อยๆ เห็นได้ชัดเจนขึ้นเมื่อเวลาผ่านไป ทั้งนี้ หากมีการปรับปรุงโครงสร้างเพื่อลดรายจ่ายระยะยาวแล้ว



¹ ผู้เขียนเป็นเศรษฐกร ดำรงตำแหน่งหัวหน้าฝ่ายวิเคราะห์และวางแผนการคลัง สำนักนโยบายการคลัง สำนักงานเศรษฐกิจการคลัง

² เอกสารฉบับนี้เป็นการสรุปบทความต่างประเทศในส่วนที่เกี่ยวข้องกับนโยบายการคลังและงบประมาณในลักษณะของการทบทวนวรรณกรรม (Literature review) รวมทั้งนำเสนอความคิดเห็นของเจ้าหน้าที่ที่รับผิดชอบของส่วนนโยบายการคลังและงบประมาณโดยได้จัดทำเป็นการคลังปริทัศน์ปีที่ 4 ฉบับที่ 2/2553 เดือนกุมภาพันธ์ 2553



จ่ายที่มีประสิทธิภาพ ซึ่งแนวทางนี้ได้ถูกนำมาใช้ในประเทศต่างๆ ที่ทำการปฏิรูปทางการคลังในช่วงปลายทศวรรษที่ 80 ถึงต้นทศวรรษที่ 90

❖ การปรับปรุงฐานะการคลังตามเป้าหมายในกรณีที่ไม่สามารถลดรายจ่ายได้ จะต้องทำการปรับปรุงรายได้ประมาณร้อยละ 3 ต่อ GDP โดยการขยายฐานภาษี ซึ่งรวมถึงการลดการหลบเลี่ยงภาษี จะเป็นปัจจัยสำคัญในการดำเนินการ และการ

การปรับดุลเงินสดของรัฐบาลอาจสามารถทำได้ในจำนวนที่น้อยลง นอกจากนี้ ผลกระทบของบางมาตรการอาจมีประสิทธิภาพอย่างมาก เช่น การเพิ่มอายุเกษียณขึ้นอีก 2 ปีในกลุ่มประเทศยุโรป คาดว่าจะช่วยลดภาระรายจ่ายที่คิดเป็นมูลค่าปัจจุบันได้ถึงร้อยละ 40 ต่อ GDP (Barell, Hurst and Kirby, 2009) เป็นต้น นอกจากนี้มาตรการเหล่านี้ยังสามารถส่งผลกระทบต่อผลผลิตของประเทศได้เช่นกัน

❖ การปฏิรูปทางการคลังจะต้องดำเนินการในขอบเขตที่กว้างกว่าเรื่องบำเหน็จบำนาญและการรักษาพยาบาล เนื่องจากการเข้าสู่สังคมผู้สูงอายุยังมีปัจจัยอื่นที่ส่งผลกระทบต่อรายจ่ายด้วยเช่นกัน

❖ การหยุดดำเนินมาตรการกระตุ้นเศรษฐกิจ จะช่วยให้ดุลเงินสดของรัฐบาลดีขึ้นโดยเฉลี่ยร้อยละ 1.5 ต่อ GDP

❖ การหันมาใช้มาตรการปรับโครงสร้างรายจ่ายมากยิ่งขึ้นโดยเน้นที่การลดรายจ่ายต่อหัว เป็นแนวทางที่ควรได้รับการพิจารณาเช่นกัน โดยในช่วงก่อนวิกฤตเศรษฐกิจ สัดส่วนรายจ่ายที่ไม่รวมบำเหน็จบำนาญและสาธารณสุข คิดเป็นร้อยละ 23 ต่อ GDP และหากควบคุมการขยายตัวที่ร้อยละ 2 ต่อปี จะทำให้ดุลเงินสดรัฐบาลดีขึ้นร้อยละ 3.5 ต่อ GDP ในอีก 10 ปีข้างหน้า ซึ่งการที่จะลดสัดส่วนรายจ่ายมากขนาดนี้ อาจต้องแน่ใจว่ามีระบบการให้

เปลี่ยนแปลงโครงสร้างภาษีจะมีบทบาทสำคัญมากกว่าที่เป็นมาในอดีต โดยควรให้ความสำคัญกับภาษีที่แก้ไขปัญหาผลกระทบต่อภายนอก (Externality) ซึ่งการตั้งราคาการปล่อยก๊าซคาร์บอน (ผ่านการเก็บภาษีหรือการขายสิทธิในการปล่อยสารพิษ) จะช่วยให้รายได้เพิ่มขึ้นประมาณร้อยละ 0.5 ต่อ GDP ในอีก 10 ปีข้างหน้าสำหรับประเทศพัฒนาแล้วบางประเทศ

❖ การพัฒนาและสร้างความแข็งแกร่งเชิงสถาบัน เช่น กรอบนโยบายการคลังระยะปานกลาง กฎหมายความรับผิดชอบด้านการคลัง กฎเกณฑ์ทางการคลัง และกรณีการดำเนินการคลังต่างๆ เป็นต้น ถือเป็นเรื่องสำคัญในการสนับสนุนการปรับปรุงทางการคลัง การกำหนดนโยบายควรสร้างความมั่นใจว่าทรัพย์สินที่ถือครองในช่วงวิกฤตเศรษฐกิจจะสามารถกลับมามีมูลค่าในระดับที่





เพียงพอได้ ซึ่งจะส่งผลให้ภาครัฐต้องตัดสินใจระหว่างการนำทรัพย์สินออกขายอย่างรวดเร็ว เมื่อธนาคารหรือบริษัทเหล่านั้นเริ่มมีผลกำไรกับการทยอยขายออกซึ่งอาจส่งผลดีต่องบประมาณของรัฐ

▮ การสร้างความมั่นคงในการดำเนินนโยบายการเงินให้กลับสู่ภาวะปกติ

ความสามารถในการรักษาระดับราคาของธนาคารกลางจะเป็นปัจจัยสำคัญต่อการขยายตัวทางเศรษฐกิจที่ยั่งยืน รวมถึงการสร้างความยั่งยืนด้านหนี้สาธารณะด้วย โดยภาวะเงินฝืดจะส่งผลร้ายและทำให้การชะลอตัวทางเศรษฐกิจรุนแรงขึ้น ในขณะที่ภาวะเงินเฟ้อที่สูงเกินไปก็จะส่งผลร้ายต่อการขยายตัวทางเศรษฐกิจเช่นเดียวกัน

ธนาคารกลางควรดำเนินการจำกัดและลดการดำเนินการที่นอกเหนือจากปกติ ปรับโครงสร้างสมดุลของธนาคารกลาง เตรียมเครื่องมือที่จะใช้นโยบายการเงินแบบเข้มงวด กำหนดและเผยแพร่ นโยบายต่างๆ เพื่อรักษาระดับการคาดการณ์เงินเฟ้อของประชาชนให้ตรงกับเป้าหมายการรักษเสถียรภาพของราคา

▮ การดำเนินการที่นอกเหนือจากการดำเนินการปกติ

การดำเนินการที่นอกเหนือจากปกติบางอย่างที่ควรทำเฉพาะในช่วงวิกฤตจะต้องลดลงเมื่อตลาดการเงินกลับสู่ภาวะปกติ ซึ่งความต้องการเงินสำรองส่วนเกินก็จะลดลงโดยอัตโนมัติ ในขณะที่สินทรัพย์อื่นๆ จะต้องมีการบริหารจัดการมากยิ่งขึ้น การดำเนินการต่างๆ เพื่อลดอัตราดอกเบี้ยระยะยาว เช่น การซื้อหลักทรัพย์ของภาครัฐภายใต้การช่วยเหลือเชิงปริมาณ เป็นต้น ซึ่งประเทศอังกฤษได้ใช้เครื่องมือนี้อย่างมากในช่วงวิกฤต โดยมีการถือครองเพิ่มขึ้นถึงร้อยละ 10 ของ GDP นับแต่สิงหาคม 2550 รวมถึงสหรัฐอเมริกาที่มีการซื้อหลักทรัพย์ลักษณะดังกล่าวมากเช่นกัน การที่นำหลักทรัพย์ออกขายอาจส่งผลกระทบต่อเศรษฐกิจในภาพรวม ดังนั้น จังหวะเวลาในการขายจึงเป็นเรื่องที่สำคัญเช่นกัน ทั้งนี้ การที่หลักทรัพย์ของภาครัฐมีวัตถุประสงค์เพื่อการระบายสภาพคล่องส่วนเกินออกจากระบบ จึงไม่มีเหตุผลที่จะต้องเร่งขาย และการถือหลักทรัพย์ระยะยาวก็ถือเป็นเรื่องปกติของธนาคารกลางหลายแห่ง

การช่วยเหลือทางด้าน credit (การซื้อสินทรัพย์ภาคเอกชนเพื่อลดช่องว่างของเครดิต) มักจำเป็นต้องมีกำหนดเวลาสิ้นสุดและมีขนาดโดยทั่วไปไม่เกินร้อยละ 1 ของ GDP ในประเทศพัฒนาแล้ว การดำเนินการช่วยเหลือด้านปริมาณควบคู่กับด้านเครดิต อาจแสดงถึงการดำเนินนโยบายการเงินที่เข้มงวดอย่างมีประสิทธิภาพได้ แต่ก็ต้องขึ้นอยู่กับ



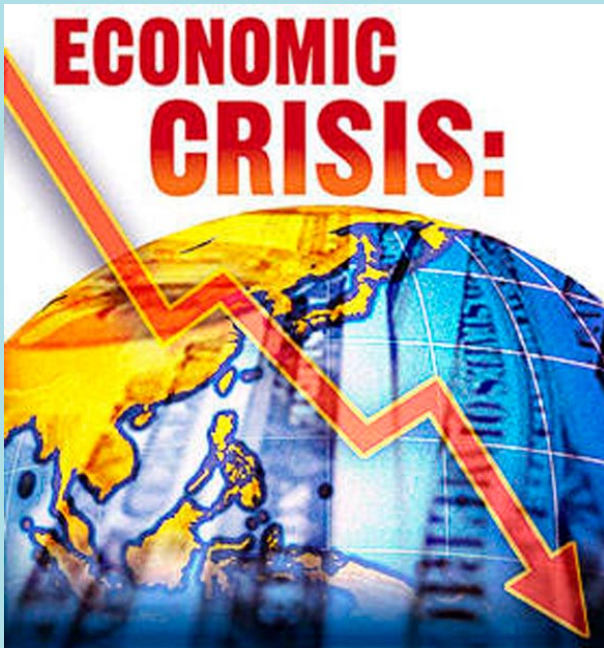

ระยะเวลาตามสภาพการเงินและเศรษฐกิจด้วยเช่นกัน อย่างไรก็ตาม ปัญหาที่แก้ไขยากที่สุดมักจะเกิดจากการเข้าถึงครองหลักทรัพย์ของภาคเอกชนที่ขาดสภาพคล่องและมีความเสี่ยง โดยสินทรัพย์เหล่านี้มักจะไม่สามารถนำมาใช้ในการดำเนินการตามปกติของธนาคารกลางได้ และส่งผลให้ความพยายามในการดูดซับสภาพคล่องในช่วงภาวะเงินเฟ้อเป็นไปได้ยากลำบาก และยังคงเป็นสาเหตุที่ทำให้ธนาคารกลางขาดทุนด้วย

▷ การปรับโครงสร้างงบดุล

การที่ธนาคารกลางถือสินทรัพย์มากขึ้นทำให้เกิดความเสี่ยงต่อตลาด โดยการซื้อสินทรัพย์ระยะยาวที่อัตราดอกเบี้ยต่ำ จะยังมีแนวโน้มที่จะขาดทุนเมื่ออัตราดอกเบี้ยปรับตัวสูงขึ้น ในขณะที่ความเสี่ยงด้านเครดิตของธนาคารกลางอาจเกิดขึ้น ทั้งที่เกิดจากการช่วยเหลือทางเครดิตและการถือครองหลักทรัพย์ที่มีความเสี่ยง ในขณะที่ผลขาดทุนของสินทรัพย์เหล่านี้ อาจทำให้ส่วนทุนสุทธิของธนาคารกลางลดลงด้วย

การดำเนินการที่เหมาะสมของธนาคารกลางจะขึ้นอยู่กับโครงสร้างของงบดุลแต่ละแห่ง หากส่วนของทุนอยู่ในระดับที่พอเพียงและยังมีผลกำไร งบดุล

ของธนาคารกลางก็จะแข็งแกร่งขึ้นได้ แต่หากมีผลขาดทุนจำนวนมาก ก็อาจทำให้รัฐบาลต้องให้เงินอุดหนุนเพื่อเพิ่มทุนให้ธนาคารกลาง

▷ การเตรียมการเพื่อดำเนินนโยบายการเงิน

แบบเข้มงวด

ธนาคารกลางจะต้องกำหนดอัตราดอกเบี้ยนโยบายระยะสั้นใหม่ เพื่อเป็นเครื่องมือหลักในการกำหนดทิศทางนโยบายการเงิน เพื่อที่จะได้ดำเนินนโยบายการเงินแบบเข้มงวดได้ในเวลาที่เหมาะสม ซึ่งธนาคารกลางขนาดใหญ่มักจะสามารถใช้เครื่องมือชนิดนี้ได้อยู่แล้ว ถึงแม้ว่าอาจจะต้องมีการสร้างความแข็งแกร่งให้เครื่องมือดังกล่าวและอาจนำไปสู่ผลขาดทุนได้

ธนาคารหลายแห่งอาจจะยังมีสภาพคล่องดwindเกินอยู่มากในช่วงที่เศรษฐกิจเริ่มฟื้นตัว ซึ่งจะต้องมีการบริหารจัดการอย่างเหมาะสม เพื่อรักษาระดับการขยายตัวของสินเชื่อและอัตราเงินเฟ้อ รัฐบาลสามารถใช้เครื่องมือและมาตรการทางการเงินหลายด้านในการจัดการปัญหาดังกล่าว เช่น การทำธุรกรรมซื้อคืน การออกตั๋วเงินของธนาคารกลาง และการเพิ่มค่าธรรมเนียมการเก็บรักษาเงินสำรองของธนาคารพาณิชย์ เป็นต้น ซึ่งเป็นปัจจัยสำคัญที่จะช่วยให้ธุรกรรมระหว่างธนาคารกลับไปสู่ภาวะปกติ





ในช่วงวิกฤต เช่น การเน้นย้ำถึงผลเสียที่จะเกิดขึ้นหากธนาคารกลางไม่ได้มีการดำเนินการดังกล่าว เป็นต้น

4. จังหวะเวลาและการประสานงาน

ในขณะนี้อาจจะยังเร็วเกินไปที่จะเริ่มดำเนินนโยบายการคลังและการเงินแบบเข้มงวด เนื่องจากความไม่แน่นอนของการฟื้นตัวทางเศรษฐกิจยังคงมีอยู่มาก ในช่วงทศวรรษที่ 30 สหรัฐได้เริ่มดำเนินนโยบายการคลังที่เข้มงวดขึ้นในช่วงเวลาที่เร็วเกินไป ในขณะที่นโยบายการเงินไม่ได้ส่งผลดีต่อระบบเศรษฐกิจ ทำให้การฟื้นตัวของเศรษฐกิจต้องล่าช้าไปหลายปี ในปัจจุบันนี้ ความเร็วในการฟื้นตัวและช่องว่างทางการคลังเพื่อกระตุ้นเศรษฐกิจเพิ่มเติมมีความแตกต่างกันไปในประเทศต่างๆ ดังนั้น ความจำเป็นในการกระตุ้นเศรษฐกิจเพิ่มเติมต้องขึ้นกับสถานการณ์ของแต่ละประเทศ อย่างไรก็ตาม มาตรการเพิ่มเติมนี้ควรมีลักษณะที่สามารถรองรับการดำเนินการได้อย่างง่ายดาย

อย่างไรก็ดี การชะลอการปรับปรุงทางการคลังไปจนถึงช่วงที่เศรษฐกิจฟื้นตัวโดยพร้อมเพรียง ไม่ได้หมายถึงการไม่ดำเนินการใดๆ เนื่องจากช่วงนี้เป็นช่วงที่รัฐบาลควรจะเริ่มออกแบบและประกาศกลยุทธ์และมาตรการในการสร้างความยั่งยืนทางการคลังเนื่องจากตลาดต้องการความมั่นใจว่าฐานะการคลัง

กรณีของธนาคารกลางที่ได้มีการช่วยเหลือด้านเครดิตในระดับสูงอาจถือสินทรัพย์ที่ไม่สามารถนำไปใช้ในการดำเนินการตามปกติได้ และอาจจะต้องใช้การรับฝากหรือการออกตั๋วเงินเพื่อดูดซับสภาพคล่อง

การดำเนินนโยบายที่เข้มงวดด้านสินทรัพย์ค้ำประกัน จะมีความสำคัญในการลดการขาดทุนในอนาคตและลดการบิดเบือนของตลาด ซึ่งจะต้องใช้การวางแผนอย่างระมัดระวังเพื่อไม่ให้ส่งผลกระทบต่อตลาดมากเกินไป

► การสื่อสารเพื่อสร้างความคาดหวัง

ในช่วงนี้ ธนาคารกลางสามารถกำหนดและสื่อสารกับสาธารณะเกี่ยวกับกลยุทธ์และมาตรการต่างๆ ที่จะดำเนินการเพื่อให้ตลาดได้รับความมั่นใจว่าธนาคารกลางจะดูแลเสถียรภาพของระดับราคาในระยะยาว

การที่รัฐบาลให้การสนับสนุนความเป็นอิสระของธนาคารกลางและเสถียรภาพของระดับราคาก็ถือเป็นเรื่องสำคัญที่ต้องมีการกล่าวถึงและดำเนินการอย่างเหมาะสม ซึ่งควรรวมถึงการสนับสนุนการปรับโครงสร้างงบดุลของธนาคารกลางผ่านการบริหารหนี้สาธารณะที่เหมาะสม และการช่วยธนาคารกลางในการป้องกันข้อวิพากษ์ต่อการดำเนินการ



จะได้รับการปรับปรุงเมื่อเศรษฐกิจเริ่มฟื้นตัว นอกจากนี้ มาตรการบางอย่างที่ไม่มีความเสี่ยงว่าจะกระทบต่ออุปสงค์ก็ยังสามารถดำเนินการได้ เช่น การปฏิรูปเชิงสถาบันเพื่อสร้างความปลอดภัยทางการคลัง และการสร้างกรอบนโยบายการคลังระยะปานกลาง เป็นต้น นอกจากนี้การปฏิรูปเรื่องสวัสดิการต่างๆ ก็จะเป็นการส่งสัญญาณที่ดีต่อการรักษาความยั่งยืนทางการคลังโดยไม่ส่งผลกระทบต่ออุปสงค์ เช่น การเพิ่มอายุเกษียณ หรือการผ่านกฎหมายโดยให้มีผลบังคับใช้อย่างค่อยเป็นค่อยไป เป็นต้น



ตลาดจะตอบสนองในทางบวกต่อการดำเนินนโยบายการเงินที่มุ่งการรักษาระดับเงินเฟ้อเช่นกัน ซึ่งในช่วงวิกฤตที่ผ่านมา ได้มีปัญหาหลายอย่างในการสื่อสารถึงทิศทางของนโยบายการเงินอย่างชัดเจน ซึ่งเกิดจากมาตรการพิเศษต่างๆ ที่ต้องใช้เพื่อรักษาความมั่นคงของระบบการเงินและช่วยเหลือด้านสภาพคล่อง การรับมือกับปัญหาเหล่านั้นในช่วงเศรษฐกิจฟื้นตัวจะต้องอาศัยการวิเคราะห์อย่างระมัดระวังและการสื่อสารที่ชัดเจน รวมถึงการสร้าง ความชัดเจนระหว่างทิศทางของนโยบายและมาตรการที่จะนำมาใช้ด้วย

ความร่วมมือระหว่างประเทศต่างๆ จะเป็นปัจจัยสำคัญในการลดบทบาทของมาตรการต่างๆ

ปัจจัยที่ส่งเสริมความร่วมมือกันในครั้งนี้ให้เป็นไปได้ในรูปแบบเดียวกันกับการร่วมมือกันเมื่อตอนเกิดวิกฤต อย่างไรก็ดี สัญญาณการฟื้นตัวที่แตกต่างกันในแต่ละประเทศ อาจแสดงให้เห็นว่าการฟื้นตัวอาจไม่ได้เกิดขึ้นพร้อมกัน ดังนั้น การสร้างความเชื่อมั่นว่านโยบายเศรษฐกิจมหภาคของแต่ละประเทศจะมีความสอดคล้องกันอาจพบกับความท้าทายที่มากยิ่งขึ้นในช่วง 2-3 ปีข้างหน้า โดยมีสถานการณ์ของแต่ละประเทศเป็นตัวกำหนดทิศทางของนโยบายเศรษฐกิจ

การร่วมมือกันในการกำหนดนโยบายการคลังจะมีความเกี่ยวข้องอย่างต่อเนื่องใน 4 ประเด็น ได้แก่ 1) ในระยะสั้นแล้ว การหารือของประเทศต่างๆ จะยังคงมุ่งประเด็นไปที่ผลกระทบของนโยบายการคลังในการกระตุ้นเศรษฐกิจที่ส่งผลดีไปสู่อุปสงค์ของประเทศคู่ค้าด้วย 2) ในระยะปานกลาง สิ่งที่ทำทายเป็นการบริหารจัดการการดำเนินนโยบายการคลังแบบเข้มงวดในประเทศพัฒนาแล้วโดยไม่ให้กระทบต่ออุปสงค์รวมของโลก ซึ่งจะต้องมีนโยบายการเงินในการดูแลเสถียรภาพของราคาที่เหมาะสมควบคู่กันไป เพื่อดึงเงินลงทุนของเอกชนกลับเข้ามาในระบบในช่วงที่รัฐบาลลดบทบาทลง พร้อมทั้งการช่วยสร้างความแข็งแกร่งให้กับอุปสงค์ในแหล่งอื่นๆ โดยเฉพาะประเทศกำลังพัฒนาซึ่งยังคงมีเงินออมอยู่มาก 3) การพยายามปรับเพิ่มอัตราภาษีเพื่อสร้างเสถียรภาพทางการคลัง จะมีผลมากขึ้นหากมีการหารือร่วมกับประเทศเพื่อนบ้านด้วย และ 4) หากประเทศใดที่มีความเสี่ยงจากเรื่องนี้สาธาณณะที่สูงอย่างต่อเนื่อง ก็อาจจะส่งผลกระทบต่อความเสี่ยงของประเทศอื่นตามไปด้วย ซึ่งจากผลกระทบที่สามารถส่งผลไปถึงประเทศต่างๆ นี้ การติดตามพัฒนาการทางการคลังโดยประชาคมระหว่างประเทศต่างๆ รวมถึงการสร้างแรงกดดันที่เหมาะสม ก็จะเป็นเรื่องสำคัญที่ต้องดำเนินการต่อไป



▷ บทสรุปและประเด็นเชิงนโยบาย

วิกฤตเศรษฐกิจในช่วงที่ผ่านมา ประเทศต่างๆ ได้พยายามดำเนินนโยบายการคลังและการเงินเพื่อช่วยเหลือและกระตุ้นเศรษฐกิจในสาขาต่างๆ ซึ่งการดำเนินการเหล่านี้ล้วนส่งผลกระทบต่อฐานะการคลัง และระดับหนี้สาธารณะของประเทศ รวมถึงระดับความมั่นคงและความน่าเชื่อถือของธนาคารกลางด้วย

จากผลการประมาณการของ Cottarelli และ Vinals พบว่าหากไม่มีการดำเนินการใดๆ เพิ่มเติม สัดส่วนหนี้สาธารณะต่อ GDP ของกลุ่มประเทศพัฒนาแล้วจะเพิ่มสูงขึ้นจากร้อยละ 75 ในปี 2551 เป็นร้อยละ 115 ในปี 2557 ซึ่งสถานการณ์ดังกล่าวจะส่งผลกระทบต่อความเชื่อมั่นและส่งผลกระทบต่อเศรษฐกิจของประเทศกำลังพัฒนาด้วยเช่นกัน นอกจากนี้ประเทศพัฒนาแล้วยังต้องประสบปัญหาในระยะยาวจากรายจ่ายที่เพิ่มขึ้นตามการเปลี่ยนแปลงโครงสร้างประชากร ซึ่งจะทำให้การปรับปรุงฐานะการคลังของประเทศเป็นไปได้ด้วยความยากลำบากในอนาคต

ข้อเสนอแนวทางในการดำเนินนโยบายการคลังให้กลับสู่ภาวะปกติหลังจากวิกฤตเศรษฐกิจในครั้งนี้จะ มุ่งเน้นไปที่การรักษาสัดส่วนหนี้สาธารณะต่อ GDP โดยแบ่งเป็น 3 ทางเลือก ได้แก่

1) การรักษาสัดส่วนดังกล่าวไว้ในระดับเดียวกับช่วงที่เกิดวิกฤตเศรษฐกิจ โดยพยายามควบคุมอัตราการขยายตัวของหนี้สาธารณะ ซึ่งเป็นทางเลือก

ที่ไม่สามารถคาดหวังผลที่แน่นอนได้และทำให้การใช้นโยบายการคลังในระยะต่อไปขาดความยืดหยุ่น

2) การรักษาสัดส่วนหนี้สาธารณะต่อ GDP ไว้ในระดับเดียวกับช่วงก่อนเกิดวิกฤต ซึ่งถือเป็นแนวทางที่ดี แต่จะไม่สามารถใช้ได้กับประเทศที่มีสัดส่วนดังกล่าวในระดับสูงตั้งแต่ก่อนเกิดวิกฤต ในขณะที่การเปลี่ยนแปลงโครงสร้างประชากรจะทำให้การเปลี่ยนแปลงของระดับหนี้สาธารณะเกิดความผันผวน และ

3) การกำหนดเป้าหมายของสัดส่วนหนี้สาธารณะต่อ GDP ให้ดีขึ้นกว่าช่วงก่อนเกิดวิกฤตเศรษฐกิจ ซึ่งถือเป็นแนวทางที่เหมาะสม โดยจะต้องมีการกำหนดกลยุทธ์ในการดำเนินการลดและควบคุมระดับหนี้สาธารณะที่ชัดเจน พร้อมทั้งมุ่งเน้นไปในการปฏิรูปโครงสร้างทางเศรษฐกิจเพื่อสร้างการเจริญเติบโตทางเศรษฐกิจที่สามารถรับมือกับการเปลี่ยนแปลงในอนาคตได้ด้วย

ทั้งนี้ ผลการศึกษาพบว่าหากต้องการลดระดับหนี้สาธารณะต่อ GDP จากร้อยละ 100 ให้เหลือร้อยละ 60 ในปี 2573 จะต้องปรับปรุงดุลเงินสดจากการขาดดุลร้อยละ 3.5 ต่อ GDP ในปี 2553 เป็นเกินดุลร้อยละ 4.5 ในปี 2563 และคงระดับการเกินดุลนี้ไว้อีก 10 ปี ทั้งนี้ แนวทางในการดำเนินการสามารถทำได้ทั้งในด้านการควบคุมรายจ่ายและการขยายฐานรายได้ รวมถึงการพัฒนาความเข้มแข็งในเชิงสถาบัน เช่น การกำหนดกรอบนโยบายการคลังระยะปานกลาง และการออกกฎหมายความรับผิดชอบทางการคลัง เป็นต้น

ในส่วนของนโยบายการเงินนั้น พบว่าในช่วงวิกฤตเศรษฐกิจ ธนาคารกลางหลายแห่งได้ดำเนินการมาตรการเพื่อให้ความช่วยเหลือระบบการเงินทั้งในเชิงปริมาณ ผ่านการรับซื้อหลักทรัพย์ของรัฐบาลเพื่อควบคุมอัตราดอกเบี้ย และความช่วยเหลือด้านการลดส่วนต่างของเครดิตโดยการรับซื้อตราสารของภาคเอกชน ซึ่งการดำเนินการดังกล่าวส่งผลให้งบดุล



ของธนาคารกลางมีส่วนของสินทรัพย์เพิ่มขึ้นและมีความหลากหลายอย่างมาก และสินทรัพย์ดังกล่าวยังอาจทำให้เกิดความเสี่ยงในการขาดทุน ดังนั้นบทบาทของธนาคารกลางจึงควรมุ่งเน้นไปที่การรักษาเสถียรภาพของราคาที่เป็นประโยชน์ต่อการฟื้นตัวทางเศรษฐกิจ การปรับโครงสร้างงบดุลโดยทยอยขายสินทรัพย์ที่ได้มาในช่วงเวลาที่เหมาะสม การจำกัดการดำเนินการนอกเหนือจากการดำเนินการตามปกติที่ได้ทำมาในช่วงวิกฤตเศรษฐกิจ และการสื่อสารกับสาธารณะถึงแนวทางการดำเนินนโยบายการเงินในช่วงต่อไป

การดำเนินนโยบายการคลังและการเงินที่เข้มงวดในปัจจุบันอาจถือว่ายังเร็วเกินไป เนื่องจากความไม่แน่นอนของการฟื้นตัวทางเศรษฐกิจยังอยู่ในระดับสูง นอกจากนี้ ความเร็วในการฟื้นตัวและความสามารถในการกระตุ้นเศรษฐกิจเพิ่มเติมในแต่ละประเทศยังคงแตกต่างกัน ซึ่งจะส่งผลให้การร่วมมือกันระหว่างประเทศต่างๆ ในการกำหนดแนวนโยบายเศรษฐกิจในอนาคตมีความสำคัญอย่างยิ่ง เพื่อไม่ให้เกิดผลกระทบต่อเศรษฐกิจโลกโดยรวม

▶ ประเด็นเชิงนโยบายสำหรับประเทศไทย

1. การตัดสินใจปรับเปลี่ยนแนวทางการดำเนินนโยบายการคลังและการเงินให้เข้มงวดขึ้นควรเป็นไปตามระยะเวลาและสถานการณ์ที่เหมาะสม รวมทั้งควรมีการหารือร่วมกับประเทศต่างๆ ถึงแผนการดำเนินการ เพื่อลดผลกระทบที่จะเกิดขึ้นในภาพรวม อย่างไรก็ตาม การดำเนินการในส่วนของการคลัง เช่น การออกพระราชบัญญัติการเงินการคลังของภาครัฐฯ ตามรัฐธรรมนูญแห่งราชอาณาจักรไทย พ.ศ. 2550 เป็นต้น เป็นเรื่องที่สามารถดำเนินการได้ทันที เนื่องจากจะช่วยเสริมสร้างความเชื่อมั่นต่อภาคการคลังโดยไม่กระทบต่อการฟื้นตัวทางเศรษฐกิจของประเทศ

2. สำหรับแนวทางการดำเนินนโยบายการคลังให้กลับสู่ภาวะปกติหลังวิกฤตของประเทศไทยนั้น รัฐบาลควรกำหนดแนวนโยบายในการลดระดับหนี้สาธารณะลงมาอยู่ในระดับเดียวหรือระดับที่ดีกว่าช่วงก่อนเกิดวิกฤต เพื่อเตรียมช่องว่างสำหรับการใช้นโยบายการคลังเพื่อการดำเนินนโยบายเศรษฐกิจในอนาคต ทั้งนี้ ในช่วงก่อนเกิดวิกฤตเศรษฐกิจสัดส่วนหนี้สาธารณะต่อ GDP ของประเทศไทยอยู่ที่ระดับประมาณร้อยละ 37 - 38 ณ สิ้นปีงบประมาณ 2550-2551 ในขณะที่สิ้นปีงบประมาณ 2552 สัดส่วนดังกล่าวเพิ่มสูงขึ้นเป็นร้อยละ 45 และมีโอกาสที่จะสูงกว่าร้อยละ 50 ในปีต่อไป ไปจากการขาดดุลงบประมาณและการลงทุนตามแผนปฏิบัติการไทยเข้มแข็ง

3. การสร้างความเจริญเติบโตทางเศรษฐกิจจะเป็นปัจจัยหนึ่งที่มีส่วนช่วยให้สัดส่วนหนี้สาธารณะต่อ GDP ของประเทศลดลง และช่วยให้การดำเนินนโยบายการคลังมีความยืดหยุ่นมากขึ้น ดังนั้นการกอบกู้ฐานะของประเทศจึงควรจำกัดเฉพาะการนำมาใช้ในโครงการที่จะส่งเสริมสร้างการเจริญเติบโตทางเศรษฐกิจในระยะยาวเท่านั้น อย่างไรก็ตาม



หากต้องการลดสัดส่วนหนี้สาธารณะต่อ GDP ลงอย่างรวดเร็วและถาวรจำเป็นจะต้องมีการปฏิรูปทางการคลังประกอบกันด้วย

4. การปฏิรูปทางการคลังในประเทศไทยควรเกิดขึ้นทั้งในด้านรายได้และรายจ่ายพร้อม ๆ กัน โดยรัฐบาลควรให้ความสำคัญกับการขยายฐานภาษีไปสู่รายได้ประเภทใหม่ เช่น ภาษีสิ่งแวดล้อม ภาษีที่ดินและสิ่งปลูกสร้าง เป็นต้น ในขณะที่รัฐบาลควรควบคุมอัตราการเพิ่มของรายจ่ายภาครัฐให้อยู่ในระดับที่เหมาะสม และเพิ่มประสิทธิภาพการใช้จ่ายควบคู่กันไปด้วย

5. ในช่วงวิกฤตเศรษฐกิจที่ผ่านมา ธนาคารแห่งประเทศไทยไม่ได้ประสบปัญหาเหมือนกรณีของธนาคารกลางในประเทศพัฒนาแล้ว อย่างไรก็ตามการดำเนินการในระยะต่อไป ควรรักษาความเชื่อมั่น

ในการรักษาระดับอัตราเงินเฟ้อ รวมถึงการกำหนดนโยบายการเงินอื่นๆ เช่น อัตราดอกเบี้ย และอัตราแลกเปลี่ยนที่เป็นไปในทิศทางที่สนับสนุนการฟื้นตัวของเศรษฐกิจอย่างต่อเนื่อง

6. การเปลี่ยนแปลงโครงสร้างประชากรของประเทศไทยจะมาถึงช้ากว่ากรณีของประเทศพัฒนาแล้วประมาณ 15 ปี จากการเริ่มต้นของยุค Baby boom ซึ่งของไทยเริ่มต้นในปี 2506 ในขณะที่ประเทศพัฒนาแล้วได้เริ่มต้นในช่วงปี 2490 ซึ่งส่งผลดีต่อประเทศไทยในการเตรียมการรับมือกับปัญหาดังกล่าวพร้อมทั้งศึกษารูปแบบและประสบการณ์จากต่างประเทศ อย่างไรก็ตามรัฐบาลควรเตรียมการรับมือกับปัญหาดังกล่าวโดยการปฏิรูประบบการรักษาพยาบาลและเร่งผลักดันให้มีการนำระบบการออมตามร่างพระราชบัญญัติกองทุนการออมแห่งชาติ พ.ศ. มาใช้บังคับ





ตบมิดจากกลุ่มปาก

เมื่อเราอยู่ในสังคม แขนงอาชีพ...เราอ่อนแอหรือไม่
ไม่แพ้จากอเมริกา ซอบ ไทวช เกลีสอด



บางคนที่เกลียดเรา



บางคนที่เฝ้าเราทุกที่



บางคนที่แค้นของเรา
ที่ไม่ถูกชะตาอีกแล้ว



บางคนที่เป็เพื่อนแท้



คหคหเด็ยวทักบ แอ่ช่าวคหช่าวมอว อังมอวเฝ้าช่าวทักบ



โหเอ...ไต่ไต่ไต่โคตบเว
สั๊กแ่มแ่งคเดอ
เงาจะจุมูกัดวอ
ฮิปลุดคไปเดอ
ทำผมสิแเดอ
จ๊ำบโดคหใจจวอค



เอ้อ...ไต่ไต่ไต่
ไต่คเวาแ่งพะอูปาหว
หังกัแเดอช่าวทักบ
คูกช่าวค
แ่มคคคไปสั๊ก
พะแ่มแ่งค
เวจจวอค.....

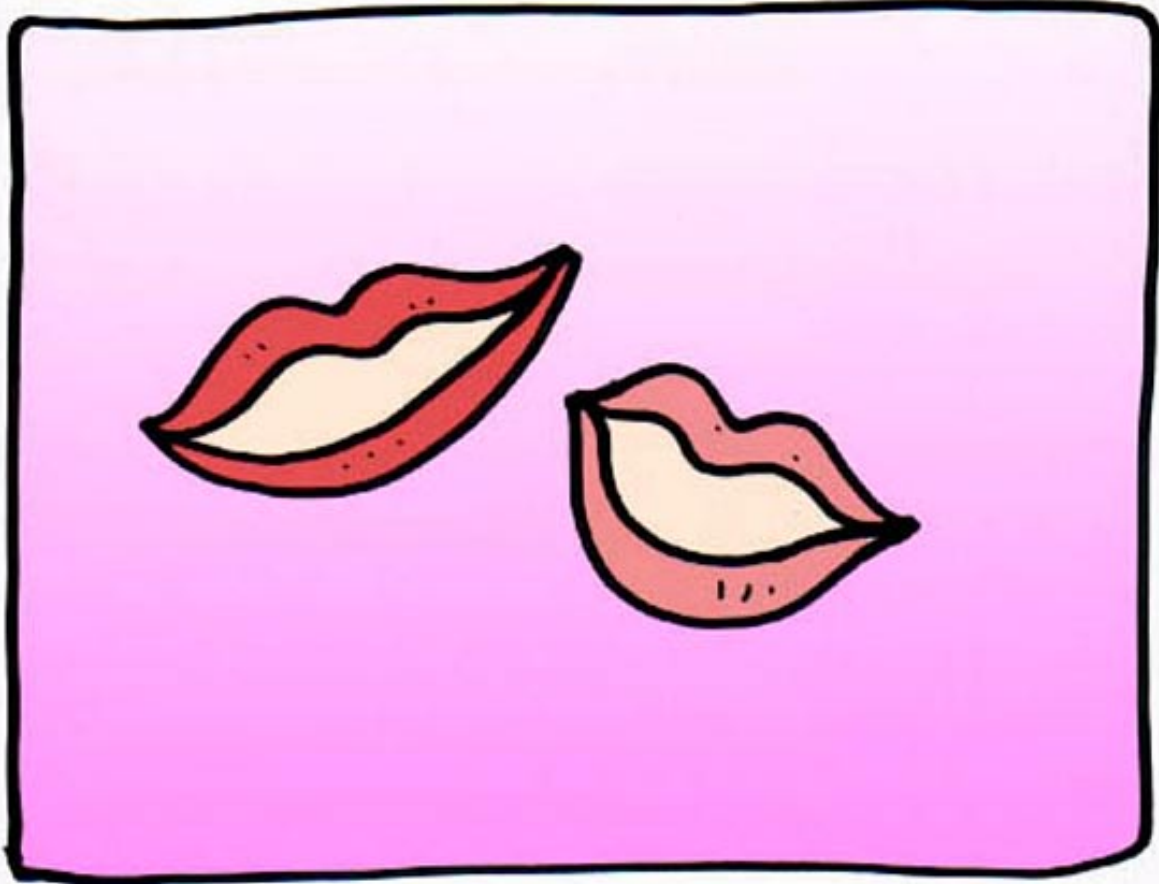

แต่สุดท้ายแล้ว ท่ามกลางความสับสนฉันก็เข้าไปหาค
เราไม่รู้เลยว่าประโศกที่เราพูดออกไปอย่างจริงใจ
อาจมีแนวทางนำเราเข้ามาหาความรู้สึกของอีกฝ่ายได้โดยง่าย
อย่างที่เราไม่รู้ตัว....

แต่ขอ...คนที่ปฏิบัติกับเราเช่นนี้
หลายครั้งที่เราทะเลาะกับเขาเพราะ คำพูดเพียงไม่กี่คำ
คำพูดที่เขายกมาแต่ใจให้ยิ่งดูถูกเราเจ็บปวด
โดยที่อีกฝ่ายก็ไม่รู้ว่าเพราะอะไรเราร้องไห้ไม่พอใจ

“คำพูด” จึงเปรียบได้ดั่ง
 “มีดคม” ที่ทำร้าย
 ที่รบกวนความรู้สึก
 ของคนฟังได้

แม้จะขอผมก็อย่ากลับ
 มาที่รบกวนเราได้เช่นกัน

โลกนี้เต็มไปด้วย
 ข้อความพริ้วพริ้ว
 มากมายที่มีทั้งร้ายดี

จากการพูดอย่าง
 “ไม่ฟังอีกคิด”
 คิดอย่างไรก็พูดออก
 มาทั้งที่...



โดยที่คนพูด
 เองก็ไม่ฟังคิด
 ว่าได้บ้างมีดคมๆ ทำร้ายหัวใจคนฟังไปแล้ว
 และบาดแผลนั้น ก็ยากที่จะสมานแผลเอื่อยๆ
 ให้ความรู้สึกกลับมามีดีเหมือนเดิมได้....

ถึงที่สุดแล้ว...ปัญหาคงไม่ได้อยู่ที่ว่า
ใครได้เข้ามามีตมปรกตองชวองหัวใจเรา
หรือเปล่า

หากแต่ปออกร้อเรากลับพบว่า
เราต่างหากที่เบ้บุคคล
ขอขมมีดอออกมา
จับด้ามไว้....



แล้วก็ห่มแนวข้อเองฟ้าๆ ฮี้ๆ
ดั่งมมีดที่คชอ้ชแนวเราเพื่อกร้อเดื่อ
แต่เรากลับเอาข้ออคำ
เงล่าช้ชมาอ้อชฮี้
ทำว้อชวเรา
ดั่งอการวคิตฟ้าๆ
คิตดั่งอคววม
โกรธแต่ช
หอรู๋ จี๊มเศว้า



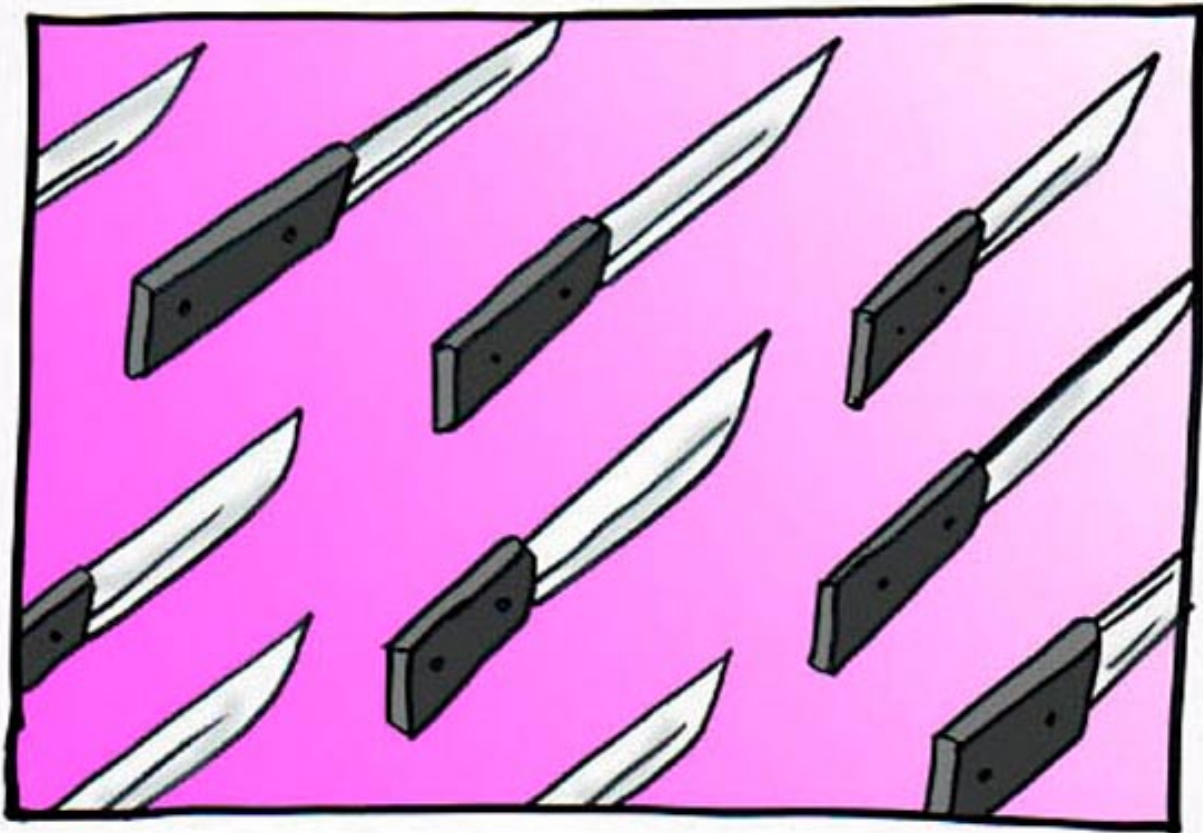

ใครบางคนคงฆ่าคนทำผิดใส่เราแค่ครึ่งเดียว
แต่เราพลาดเก็บความแค้นทุกเม็ด ความโกรธ
ความเกลียดชัง มาใส่คนที่ทำร้ายความยุติธรรมของเรา

คนทำผิด --- พลาดเสียแล้วแต่ก็หนีไป...
แต่เราซึ่งเปรียบเป็นคนดีก็เลยแค้นแค้น
อยู่กับคำอวดอ้างประไรของคนชั่วทั้งนั้น ทั้งที่
และปล่อยครึ่งสำหรับใครบางคน คำอวดอ้างชั่วร้ายก็
ใส่ความยุติธรรมตลอดทั้งชีวิต โดยไม่เคยคิดปล่อยวาง
ความโกรธแค้นเลย.....

เราทำลายชีวิตของเราเอง ด้วยการกัดกร่อน
อารมณ์ด้านบวกของเรา
เราตกต่ำลงโดยที่เราทำลายตัวเอง
ไม่ว่าคำพูดนั้นจะจริงหรือไม่จริง....
แต่เมื่อเราวิ่งหนี แล้วคิด คิดแล้วจำ
จำแล้วเก็บมาเบ้าอารมณ์ยึดติด
จนบางทีจะปล่อยและวางมันลง.....



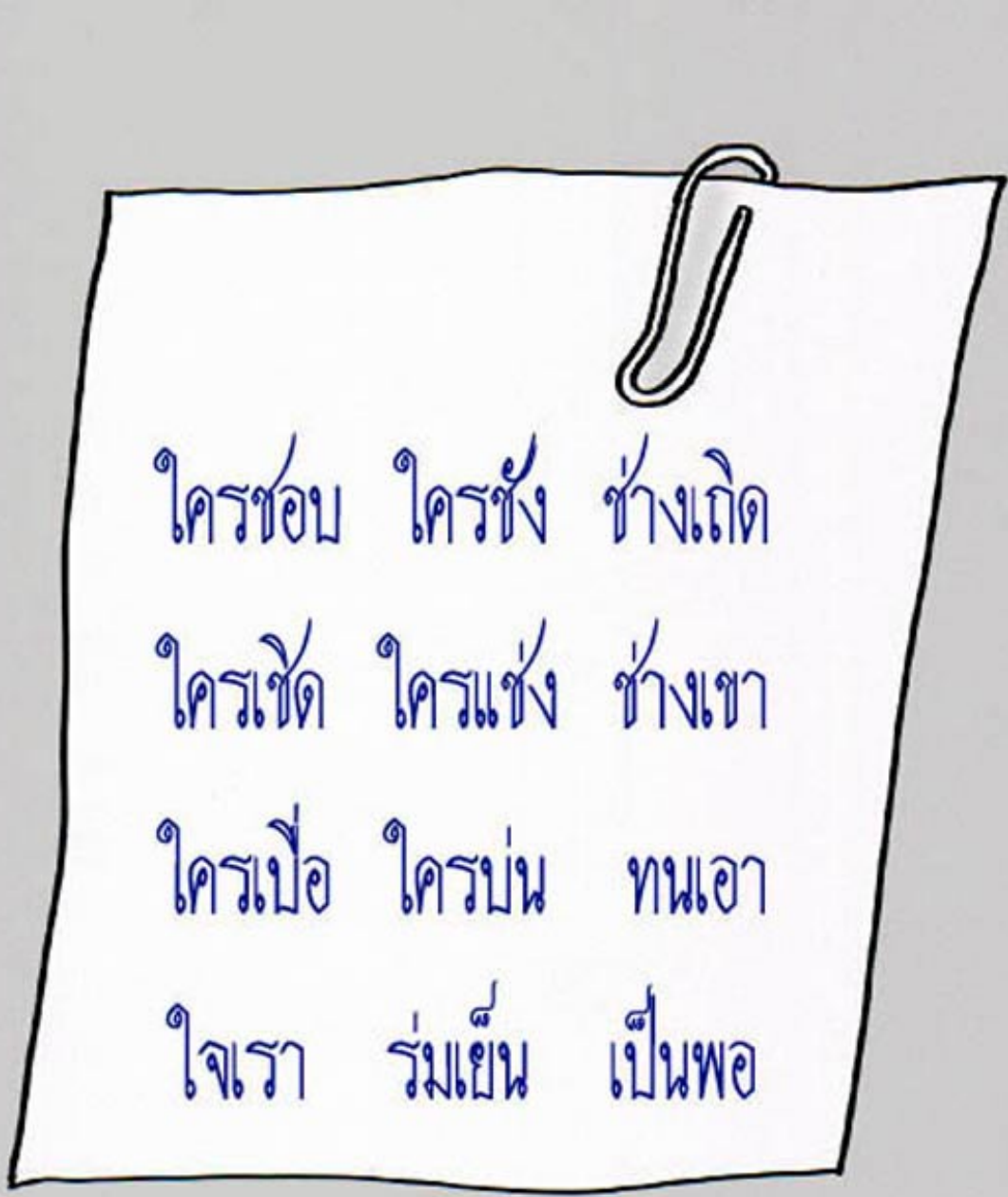

หมีขบถชาติดื้ออ้อมคำศัพท์ไว้ที่หน้าโต๊ะทำงาน
 หนานหมีขบถทำให้เงาเรือขบถรู้ที่จะอ้อมรอบ
 ความจริงของโลก ว่าไม่มีใครหมีขบถไปจากคำศัพท์ขบถ
 ได้ ไม่ว่าจะเกิดเป็นภาษาสวีเดน ศาสนา คบขบถ
 หรือแม้แต่นักเขียนดีนักก็ขบถใจแฉก

วิธีรับมือกับ “คอมมิต” เหล่านี้...

ก็คือ มองอย่างเบี่ยงกลาง

ในข้อดีทั้งดีและร้าย อยู่ที่มุมมองของเรา

ในข้อดีที่เห็นๆ ก็อาจมีความจริง

บางประการซ่อนอยู่ ในข้อดีที่เราชอบ

อาจแฝงไปด้วยพิษร้ายที่เคลือบอบเอาไว้



ถ้าเราไม่ได้เป็นเหมือนที่เขารอ เขาจะหันมา
 เราจะไปเดินดริ้วกับจ้ออคำแหงถ้ามันทำไม
 ปล่อยให้มันมีกลิ่นอายเป็นเพียง
 ฟ้าใสเป็นเหมือนอากาศไป
 วิชาใจเราไม่ได้ให้มันคง
 ดูตามความเป็นจริง
 อะไรจริง ? อะไรไม่จริง ?
 เราอยู่คนเดียว



เมื่อเขาพูดจ้ออคำแหงออกมา
 จอว์บนิ่งแล้ววางมันไว้
 เมื่อเราไม่ไปหยิบของมันมาไว้ในใจ
 มีแต่ลมหายใจที่มันหายใจเราไม่ได้

เมื่อเขาพูดคำหยาบ ล้อเสียด
 และด่าทอ เรานิ่งแต่ไม่รับ
 คบที่พูดที่รับอารมณ์ด่าทอกลับแหงถ้า
 กลับคืนไปที่ตัวเขา

คำพูดนั้นก็เปรียบเสมือน
การทิ้งของเก่า

ถ้าเขาว่ากล่าว พูดหาบ
ล้อเลียนด่าทอ แล้วเรารู้จักอดทน
ก็เหมือนเราไม่ร่วม "ทิ้งของเก่า" ไปกับเขา

ที่สุดแล้วเราอาจกระทบจิตใจของเราเอง
ให้สูญเสียต่อการพิจารณาความแท้จริง
คือข้อดีที่เราไม่ได้อยู่ที่คำพูดของเขา
แต่อยู่ที่ความประพฤติของเรา

อดทนต่อคำพูดที่ไม่จริง ว่าเลิกแล้ว
แต่สิ่งที่ไม่เหมือนเก่าคือ การ "ให้อภัย"
แก่คนที่พูดจ้อตลกคำด่าทอของเรา

จะเพิกเฉย หรือ จะเปลี่ยนมุมมองของเรา
ก็ย่อมไม่ใช่วิธีที่สำคัญไปกว่า
การรักษาคำคิดและจิตใจของเราเอง.





..Owe

รู้จักมะเร็ง

☐ มะเร็งนั้นคืออะไรกันแน่

มะเร็ง ก็คือเนื้อร้ายที่รุกรานร่างกาย ซึ่งเป็นความผิดปกติระดับเซลล์ ทำให้เซลล์กลายพันธุ์อย่างถาวรจนเป็นเนื้อร้าย อิทธิฤทธิ์ของเนื้อร้ายคือ เซลล์ที่ผิดปกติจะแบ่งตัวเร็วมากขึ้น

และ ก่อเกิดก้อนเนื้อ

เนื้อการควบคุมของ

ร่างกาย แล้วรุกราน

เนื้อ เยื่อ ต่างๆ

บริเวณใกล้เคียง

หรืออาจจะเดินทาง

ไกลไปปรากฏเป็น

เนื้อร้ายตามอวัยวะ

ต่างๆ ทั่วร่างกาย โดย

ใช้ช่องทางเดินของหลอดเลือด

หลอดน้ำเหลือง เดินทางไปตามส่วนต่างๆ ตาม

อำเภอใจ สาเหตุของการที่เซลล์ร่างกายก่อเกิดนั้น

เกิดจากหลายปัจจัย วงการแพทย์พยายามหาสาเหตุ

แต่ก็พบว่ามียปัจจัยมากมาย และยิ่งกว่านั้น คือความผิดปกติ

นี้ สามารถถ่ายทอดทางพันธุกรรมได้อีกด้วย

และเป็นการเปลี่ยนแปลงอย่างถาวร ดังนั้น ในญาติ

พี่น้องที่ใกล้ชิด หากเกิดมะเร็งขึ้นก็สามารถส่งต่อ

มายังรุ่นถัดไปได้ นี่จึงเป็นสาเหตุที่มะเร็งรุกรานได้

มากขึ้น

นอกจากนั้น ปัจจัยอื่นๆ ที่ทำให้เกิดมะเร็งกว้างมาก เช่น การได้รับสารบางอย่างเข้าไปในร่างกาย ทำให้เกิดการกลายพันธุ์ของเชื้อมะเร็งขึ้น เราเรียกลักษณะนี้ว่า **“สารก่อมะเร็ง”** ซึ่งก็สามารถเข้าไปได้ทั้งทางปาก ทางหายใจ การสัมผัส และเชื้อไวรัส บางอย่างก็ยังเป็นสาเหตุของมะเร็งอีกด้วย

การได้รับรังสี ก็เป็นอีกสาเหตุหนึ่งที่ทำให้เกิดมะเร็ง โดยรังสีจะเข้าไปเปลี่ยนแปลงเซลล์ที่ละเอียดละน้อย นานๆ เข้าหลายสิบปี เซลล์ก็กลายพันธุ์และส่งต่อไปยังรุ่นลูกหลานได้

“อนุมูลอิสระ” ซึ่งเกิดขึ้นในร่างกายตามกระบวนการธรรมชาติ และถูกกำจัดไปโดยภูมิคุ้มกันร่างกาย แต่เมื่อใดที่มีปริมาณอนุมูลอิสระมากเกินไป ก็เป็นสาเหตุที่ทำให้เกิดมะเร็งได้ โดยเฉพาะการได้รับอนุมูลอิสระจากภายนอกมากเกินไป เช่น ได้รับจากอาหารบางชนิด จากกระบวนการประกอบอาหาร เช่น การนำน้ำมันที่ใช้ทอดอาหารที่มีอุณหภูมิสูงๆ มาใช้อีก ซึ่งการปฏิบัติเช่นนี้

ในครัวไทยยังปฏิบัติเป็นส่วนใหญ่ เพื่อยึดถือการประหยัดโดยรู้เท่าไม่ถึงการณ์ อันอาจเป็นสาเหตุที่ทำให้คนไทยตายด้วยมะเร็งมากขึ้น

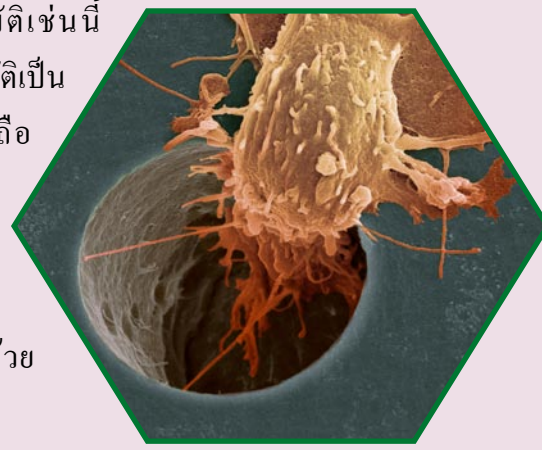
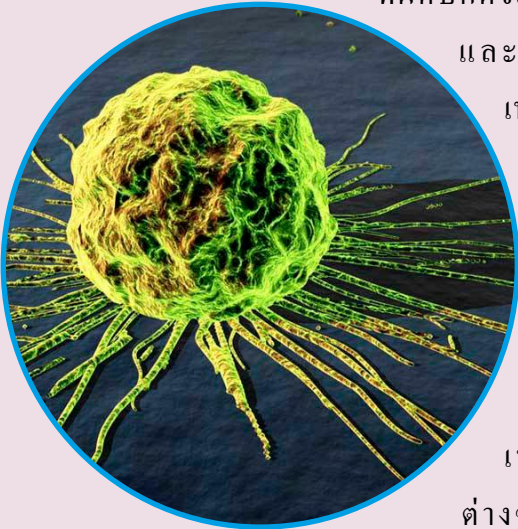

□ สัญญาณเตือนมะเร็ง

สัญญาณบ่งชี้ถึงอันตราย มีดังนี้

1. หูด ปาน ไฟ หรือก้อนที่โตขึ้นเรื่อยๆ ผิดปกติ
2. มีแผลเรื้อรังรักษาไม่หาย
3. เจ็บคอ คล้ายก้างปลาติดคอ คัดจมูก มีเลือดออกทางจมูก หูอื้อ ปวดหัว
4. เสียงแหบ ไอ มีเสมหะปนเลือด
5. กลืนอาหารลำบาก ท้องอืด อาหารไม่ย่อย น้ำหนักลด
6. ตกเลือด ตกขาว ปัสสาวะเป็นเลือด ปวดในท้องน้อย
7. ท้องผูกสลับท้องเสีย อุจจาระปนมูกเลือด





การกินผักใบเขียว หรือผลไม้ที่มีสารเบต้าแคโรทีน สีแดงของมะเขือเทศ หรือแตงโม จะช่วยลดอัตราเสี่ยงของ มะเร็งปอด มะเร็งทรวงอก และมะเร็งต่อมลูกหมาก

☐ โภชนาการต้านมะเร็ง

การกินอาหารเพื่อส่งเสริมสุขภาพหรืออาหารที่ดี จะให้สารอาหารที่จำเป็นต่อร่างกาย และช่วยต่อสู้กับโรคร้ายไข้เจ็บ

การกินอาหารมีประโยชน์มากกว่าเพียงเพื่อให้ร่างกายทำงานปกติ อาหารที่ดีจะช่วยป้องกันและลดความเสี่ยงของโรคร้าย เช่น โรคหัวใจ ความดันโลหิตสูง และแม้แต่มะเร็งก็ยังมี อาหารที่ช่วยคุณต้านทานมะเร็งได้ หรืออาจกล่าวได้ว่า อาหารคือยานั่นเอง

อาหารคือยา อาหารทำหน้าที่เป็นยา คือ การที่อาหารสามารถเพิ่ม หรือลดอัตราการเสี่ยงของการเกิดโรคบางอย่าง รักษาหรือบรรเทา ผลกระทบที่เกิดจากโรคบางอย่าง เช่น

การกินอาหาร เช่น รำข้าว หรือข้าวกล้อง ข้าวซ้อมมือ ซึ่งมีปริมาณเส้นใยอาหารชนิดที่ไม่ละลายในน้ำสูง จะทำให้อาหารในลำไส้มีการขับเคลื่อนอย่างรวดเร็ว และลดอัตราการเสี่ยงของการเกิดโรคท้องผูก

การกินอาหาร เช่น ถั่วลิสง ซึ่งเป็นอาหารที่มีเส้นใยอาหารสูง จะช่วยลดคอเลสเตอรอลในระดับกระแสเลือด ป้องกันมิให้คอเลสเตอรอลเกาะผนังหลอดเลือดแดง เป็นการลดอัตราการเสี่ยงของการเกิดโรคหัวใจ

การกินอาหารที่มีเครื่องเทศเป็นส่วนประกอบ เช่น พริก พริกไทย จะช่วยให้เยื่อบุผนังจมูก และคอหอย เมื่อเป็นหวัดจะหายได้เร็ว ต้มยำของไทย จึงเป็นอาหารไล่หวัดโดยแท้



□ กินเพื่อป้องกันโรค

อาหารที่ดีมีคุณสมบัติเป็นยาป้องกันโรคได้ ตัวอย่างที่ง่ายที่สุด ก็คือ โรคขาดสารอาหาร ซึ่งเป็นโรคที่เกิดจากการที่ร่างกายได้รับสารอาหารบางอย่างไม่เพียงพอ เช่น คนที่ร่างกายขาดวิตามินซี จะเป็นโรคเลือดออกตามไรฟัน และการกินอาหารที่มีวิตามินซี (เช่น ผลไม้รสเปรี้ยว) จะช่วยป้องกันเลือดออกตามไรฟันได้

□ มีอาหารต้านมะเร็งหรือไม่

อาหารบางอย่างสามารถป้องกันมะเร็งได้ กลุ่มอาหารที่ควรรับประทานมีดังนี้

● ผักและผลไม้

สารต้านมะเร็งในผักและผลไม้ ได้แก่ สารต้านอนุมูลอิสระ (สารที่ป้องกันไม่ให้อนุมูลอิสระไปจับกับเนื้อเยื่อ จนกลายเป็นสารที่ก่อให้เกิดมะเร็ง) ไฟโตเอสโตรเจน (phytoestrogens) ซึ่งเป็นสารที่มี

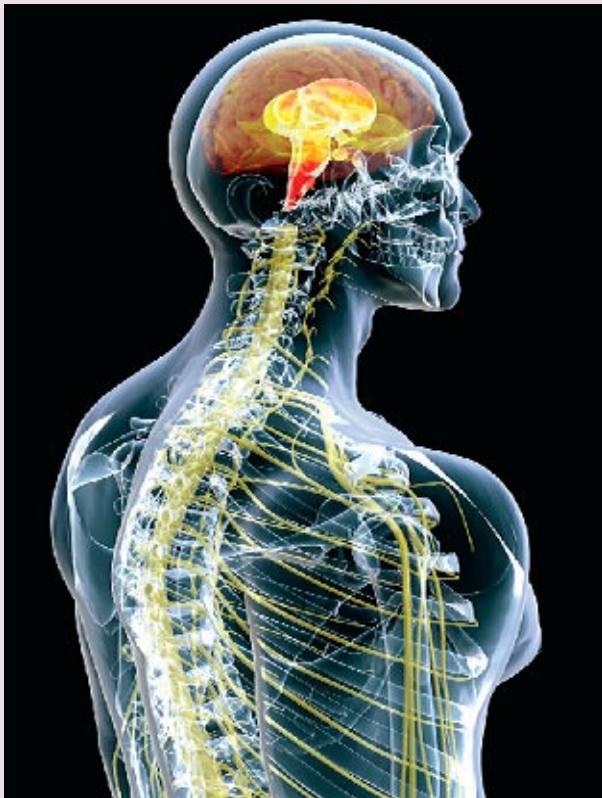

คุณสมบัติคล้ายฮอร์โมนเพศหญิง พบได้ในพืชสามารถทดแทนฮอร์โมนธรรมชาติ และฮอร์โมนสังเคราะห์ในร่างกายได้ และสารประกอบซัลเฟอร์ซึ่งไปขัดขวางปฏิกิริยาทางชีวเคมี ที่ทำให้เซลล์มะเร็งเจริญเติบโต

● อาหารที่มีเส้นใยสูง

ร่างกายมนุษย์ไม่สามารถย่อยเส้นใยอาหารได้ แต่แบคทีเรียชนิดหนึ่งที่อาศัยอยู่ในกระเพาะอาหารของมนุษย์ สามารถที่จะย่อยเส้นใยอาหารได้ แบคทีเรียจะหลั่งกรดไขมัน เพื่อป้องกันไม่ให้เซลล์กลายเป็นเซลล์มะเร็ง นอกจากนี้ เส้นใยอาหารจะผ่านลำไส้ได้อย่างรวดเร็ว เป็นการลดโอกาสการก่อตัวของเซลล์มะเร็ง รวมทั้งป้องกันโรคท้องผูกด้วย

● อาหารที่มีไขมันต่ำ

อาหารไขมันจะเพิ่มเซลล์รูปแบบต่างๆ ของร่างกาย หรือแม้แต่เซลล์ที่ไม่รู้จักและไม่สามารถควบคุมได้ อย่างเช่น เซลล์มะเร็ง แต่ก็ไม่ใช่ไขมันทุกชนิด ที่ก่อให้เกิดการแพร่ของเซลล์มะเร็ง การศึกษาวิจัยพบว่า ไขมันจากเนื้อสัตว์ทำให้เสี่ยงต่อการเกิดมะเร็งลำไส้ใหญ่ ในขณะที่ไขมันจากผลิตภัณฑ์นมไม่พบว่าเสี่ยงต่อการเกิดมะเร็งลำไส้ใหญ่

สมาคมมะเร็งแห่งอเมริกา ได้แนะนำวิธีการกินอาหารที่ช่วยลดความเสี่ยงของการเกิดโรคมะเร็ง ดังนี้

1. เลือกกินอาหารที่ได้มาจากพืชเป็นส่วนมาก กินผักและผลไม้วันละ 4-5 ครั้ง เป็นประจำทุกวัน กินอาหารที่ได้จากพืชธรรมชาติอื่นๆ เช่น ขนบึง รัชูพืช ผลิตภัณฑ์จากรัชูพืช ข้าว ถั่วลิสง งา วันละหลายๆ ครั้ง

2. จำกัดอาหารที่มีไขมันสูง โดยเฉพาะไขมันจากสัตว์ เลือกกินอาหารที่มีไขมันต่ำ จำกัดการกินเนื้อสัตว์ โดยเฉพาะเนื้อสัตว์ที่มีไขมันสูง
3. รักษาร่างกายให้กระฉับกระเฉง ศึกษาน้ำหนักตัวให้คงที่ ออกกำลังกายอย่างน้อยวันละ 30 นาที เป็นประจำ
4. จำกัดปริมาณเครื่องดื่มที่มีแอลกอฮอล์ ✪



ข้อมูล : หนังสืออยู่อย่างไร...ให้มีความสุข



มองวันวิสาขบูชา

หยั่งให้ถึงอารยธรรมของโลก*

❁ วิสาขบูชา ที่เป็นมาในหมู่ชาวพุทธ

ถาม กราบนมัสการท่านเจ้าคุณอาจารย์ เนื่องจากองค์การสหประชาชาติได้มีมติยอมรับวันวิสาขบูชาเป็นวันสากลของโลก การที่สหประชาชาติให้การยอมรับครั้งนี้ ย่อมแสดงให้เห็นว่าวันวิสาขบูชา นั้น ไม่เพียงแต่เป็นวันสำคัญของชาวพุทธเท่านั้น แต่มีความสำคัญต่อชาวโลกด้วย จึงขอกราบเรียนท่านเจ้าคุณอาจารย์ให้พูดถึงเรื่องราวเกี่ยวกับวันวิสาขบูชา

ขอเริ่มด้วยคำถามว่า **วันวิสาขบูชา**นี้คือวันอะไร

ตอบ วิสาขบูชา พุดง่ายๆ ก็คือ “วันพระพุทธเจ้า” เพราะเป็นวันที่เราจัดพิธีบูชา เพื่อแสดงความเคารพ และระลึกถึงพระคุณของพระพุทธเจ้า เป็นการประกาศว่าเรามองเห็นคุณประโยชน์ที่พระองค์ได้กระทำไว้ต่อพระพุทธศาสนาและต่อสังคมมนุษย์

ที่ว่าเป็นวันพระพุทธเจ้า ก็เพราะว่าเป็นวัน “ประสูติ ตรัสรู้ ปรีชาญาณ” ของพระองค์ เมื่อเป็นวัน ประสูติ ตรัสรู้ ปรีชาญาณของพระพุทธเจ้า ก็เป็นวันพระพุทธเจ้า และถือได้ว่าเป็น “วันเกิดของพระพุทธศาสนา” ด้วย เพราะพระพุทธเจ้าเป็นผู้ตั้งหรือประดิษฐานพระพุทธศาสนาขึ้น

เพราะฉะนั้นจึงพูดรวมกันได้ว่า วันวิสาขบูชา ก็คือ วันที่เรามาร่วมแสดงความเคารพบูชา ระลึกใน

พระคุณความดีและประโยชน์ที่พระพุทธเจ้า ได้ทรงบำเพ็ญไว้ให้แก่มวลมนุษย์ โดยเฉพาะในการที่ได้ทำให้พระพุทธศาสนาเกิดขึ้นมาเพื่อประโยชน์สุขของประชาชาวโลก

เนื่องจากวัน ประสูติ ตรัสรู้ ปรีชาญาณ ของพระพุทธเจ้า ตรงกับวันเพ็ญเดือนวิสาขะ เพราะฉะนั้นการบูชาหรือพิธีนี้จึงจัดในเดือนวิสาขะ ที่เราเรียกกันง่ายๆ ว่าเดือนหก และจึงเรียกว่า วิสาขบูชา

ถาม วันวิสาขบูชา มีความเป็นมาอย่างไร

ตอบ ในเรื่องความเป็นมานั้น บางส่วนเราอาจจะไม่ชัดเจน คือ เป็นเรื่องของเหตุการณ์และ



● **เจ้าชายสิทธัตถะประสูติ**

พระนางมหายาปิประสูติเจ้าชายสิทธัตถะ ณ อุทยานลุมพินี ในวันวิสาขปุณณมี ๔๐ ปีก่อนพุทธศักราช

* พระธรรมปิฎก (ป. อ. ปยุตโต) ให้สัมภาษณ์แก่มูลนิธิพุทธธรรม เนื่องในโอกาสวันวิสาขบูชา เมื่อวันที่ ๑๐ พฤษภาคม ๒๕๔๓ ณ วัดญาณเวศกวัน ต.บางกระพิก อ.สามพราน จ.นครปฐม



● **มหาภิเนษกรมณ์** (การเสด็จออกผนวช)
เมื่อกลับจากการประพาสพระราชอุทยานครั้งสุดท้าย ทรงทราบว่าพระชายา ประสูติพระโอรส ก็ทรงตัดสินพระทัยเสด็จออกผนวชในคืนวันนั้น

กิจกรรมของมนุษย์ในประวัติศาสตร์ บางตอนมีหลักฐาน เราก็รู้ชัดเจน บางตอนไม่มีหลักฐาน ทั้งๆ ที่มีการปฏิบัติหรือกิจกรรม แต่เราก็ไม่สามารถยกมาพูดได้

วันวิสาขบูชาเกิดจากการที่ชาวพุทธต้องการแสดงออก โดยมารวมตัวกัน แสดงความระลึกในพระคุณของพระพุทธเจ้า มีการทำกิจกรรมที่เรียกว่าบุญกุศลต่างๆ โดยเฉพาะก็คือการบูชา การจัดกิจกรรมเช่นนี้จะเกิดขึ้นครั้งแรกเมื่อไรคงยากที่จะบอก เพราะยังไม่เห็นหลักฐานชัดเจน

ถ้าพูดถึงเฉพาะในประเทศไทย เราก็บอกได้เท่าที่รู้ว่ามีขึ้นตั้งแต่ครั้งสุโขทัย สืบทอดมาเรื่อยๆ แต่ในสมัยอยุธยาจะมีแค่ไหนก็ไม่ชัดเจนนัก เพราะขาดตอนลงในช่วงปลายที่กรุงศรีอยุธยา มีเหตุการณ์บ้านเมืองวุ่นวายสับสน บางท่านก็ว่าหยุดชะงักไปแล้วมาฟื้นฟูอีกเมื่อตั้งกรุงเทพฯ รัชกาลที่ ๒ ได้ทรงฟื้นฟูพิธีวิสาขบูชาขึ้นมาโดยทำการใหญ่ สมเด็จพระสังฆราชมี เป็นเจ้าของความคิดในฐานะที่ท่านเป็นประมุขสงฆ์ในประเทศไทยเวลานั้น

ครั้งนั้น ทางกรมบ้านเมือง ได้ประกาศให้ทำพิธีเฉลิมฉลอง โดยทำเป็นกิจกรรมใหญ่ถึง ๓ วันด้วยกัน การเฉลิมฉลองนี้เป็นไปในเรื่องของบุญกุศล ไม่ได้สนุกสนานแบบมีการกินเหล้าเมายาอะไรตรงข้ามก็คือให้ทำความดี เว้นจากความชั่ว ไม่ให้มีอบายมุข ไม่ให้มีสุราการพนัน และส่งเสริมกิจกรรมในการทำความดีต่างๆ

ที่พูดมานี้เป็นเรื่องของวันวิสาขบูชาที่ปฏิบัติกันมาในประเทศไทย ไม่ได้หมายความว่าเกิดขึ้นครั้งแรก แต่เท่าที่เรารู้ว่ามีในประเทศไทย ก็เป็นมาอย่างนี้ โดยเฉพาะตั้งแต่รัชกาลที่ ๒ มีการจัดประเพณีวันวิสาขบูชาต่อเนื่องมาจนปัจจุบัน

แต่ปัจจุบันนี้การจัดงานลดลงไปเหลือวันเดียว และยิ่งกว่านั้นวันเดียวบางทีก็เหลือเพียงส่วนของวันไม่ได้เต็มวัน แต่ก็มีผู้พยายามที่จะให้ความสำคัญอย่างที่มีการจัดงานสัปดาห์ส่งเสริมพระพุทธศาสนาที่สนามหลวง ซึ่งจัดกันมาเป็นเวลา ๑๖ ปีแล้ว ปีนี้เป็นปีที่ ๑๗ เมื่อมีพุทธมณฑลขึ้นมา ก็จัดที่พุทธมณฑลด้วย แล้วก็จัดตามวัดต่างๆ ซึ่งเป็นเรื่องของการจัดงานวันวิสาขบูชาทั่วไป สำหรับประชาชนแต่ละท้องถิ่น



● **เจ้าชายทรงตัดพระเมали**
เมื่อเสด็จถึงฝั่งแม่น้ำอินมา เจ้าชายทรงตัดพระเมาลีด้วยพระขรรค์

ถาม ประเทศอื่นๆ มีการจัดงานวันวิสาขบูชากันอย่างไรบ้าง

ตอบ ประเทศอื่นก็ถือวันเกิดของพระพุทธเจ้า คือวันประสูติเป็นวันสำคัญ อย่างญี่ปุ่นก็มีวันประสูติของพระพุทธเจ้า เท่าที่ทราบเวลานี้เขาใช้วันสุริยคติ โดยกำหนดแน่นอนลงไปว่าเป็นวันที่ ๘ เมษายน ของทุกปี

ที่ศรีลังกาเขาจัดงานใหญ่มาก ปัจจุบันนี้ก็ยิ่งใหญ่อยู่ เขาเอาจริงเอาจังมาก ราชการหยุด ๒ วัน ชาวบ้านนุ่งขาวห่มขาวมาอยู่วัดถือศีล ๕ วัน ตั้งโรงงานและจัดการแสดงทางธรรม ๑ เดือน แสดงว่าเขาเห็นความสำคัญของพระพุทธศาสนา เพราะเมื่อเห็นความสำคัญของวันวิสาขบูชา ก็แสดงว่าเห็นความสำคัญของพระพุทธเจ้า เมื่อเห็นความสำคัญของพระพุทธเจ้า ก็คือ เห็นความสำคัญของพระพุทธศาสนา อันนี้เนื่องอยู่ด้วยกันเป็นธรรมดา

❁ มองวันวิสาขบูชา ด้วยปัญญาที่รู้ตระหนักรู้

ถาม วันวิสาขบูชามีความสำคัญต่อชาวพุทธอย่างไร



● **อุบาสกผู้แรก**

พ่อค้า ๒ คน คือ ตปุสสะ กับภัลลิกะ ได้ถวายข้าวสัตตุดุก่อน และข้าวสัตตุดมสนน้ำผึ้งแด่พระพุทธเจ้า และประกาศตนเป็นอุบาสก ถึงพระพุทธกับพระธรรมเป็นสรณะ



● **การตรัสรู้** (คือรู้อย่างแจ่มแจ้ง)

นายโสดทริยะ คนทาบหญ้า ๘ ฟองแด่เจ้าชาย ทรงนำไปเกลี้ยไต้ไม้โพธิ์ และประทับนั่งบนนั้น มีนพระพักตร์ไปทางทิศตะวันออก ด้วยการปฏิบัติบำเพ็ญทางจิต ก็ได้ทรงบรรลุพระอนุตรสัมมาสัมโพธิญาณ (คือ พระปัญญาตรัสรู้เองโดยชอบ อันยอดเยี่ยม) ในเวลารุ่งอรุณ วันวิสาขปุณณมี

ตอบ วันวิสาขบูชาสำคัญต่อชาวพุทธ เพราะว่า พระพุทธเจ้าเป็นผู้ประดิษฐานพระพุทธศาสนา เป็นผู้ทำให้พระพุทธศาสนาเกิดขึ้น เราจึงเรียกพระองค์ว่า “พระบรมศาสดา”

เมื่อพระพุทธศาสนาสำคัญต่อเรา พระพุทธเจ้าก็สำคัญต่อเราชาวพุทธทั้งหลาย นี่เป็นการพูดในแง่หลักทั่วไป

ถ้าจะพูดในความหมายที่ลึกลงไป วันวิสาขบูชา ก็มีความสำคัญในแง่ที่ว่าเป็นเครื่องเตือนใจให้เรา นำเอาหลักพระพุทธศาสนาขึ้นมาประพฤติปฏิบัติ อย่างน้อยเริ่มต้นด้วยเตือนใจให้เราไม่ลืมที่จะมองความหมายว่าพระพุทธศาสนาคืออะไร แล้วก็เปิดโอกาสสำหรับการทำความดีงามต่างๆ เริ่มตั้งแต่การมาระลึก ทบทวนความหมาย ตรวจสอบความเข้าใจ และชวนขยายศึกษาพระพุทธศาสนา ถ้าเราใช้โอกาสนี้มาเตือนใจกัน แล้วส่งเสริมการศึกษาพระพุทธศาสนา ด้วยการสร้างความรู้ความเข้าใจ และชวนกันประพฤติปฏิบัติ ก็จะเป็นผลดีต่อตนเอง ต่อผู้อื่น และต่อสังคมส่วนรวม



● **ทรงรับข้อพิพาทเรื่องน้ำของพระประยูรญาติ**
พระพุทธเจ้าทรงรับข้อพิพาทเรื่องน้ำของพระประยูรญาติ ทั้งจากราชสกุลศากยะและ
โกถิยะ

แต่ละปีเราอาจจะมาตกลงกันว่า ปีนี้จะเน้นอะไรสำหรับชาวพุทธ เช่น เน้นเรื่องที่สัมพันธ์กับสภาพสังคม โดยพิจารณาว่าสังคมไทยเวลานี้มีสภาพเป็นอย่างไร มีจุดอ่อนจุดแข็งในแง่ไหน มีปัญหาทางด้านสังคม เช่น อบายมุข ยาบ้า ยาเสพติด การพนัน ที่หนักมาก ประชาชนลุ่มหลงในเรื่องอิทธิฤทธิ์ปาฏิหาริย์และการอ่อนวอนหวังผลจากการดลบันดาล การบ้านการเมืองก็มีปัญหาจากความไม่สามัคคี เป็นต้น ตลอดจนเรื่องของความไม่สะอาด ไม่เรียบร้อย ไม่สุจริตต่างๆ ดังที่มีเรื่องราวเกิดขึ้นมากมาย เป็นเหตุการณ์ความเป็นไปของสังคมซึ่งชาวพุทธก็คือคนไทยทุกๆ ไปนี้แหละ ต้องมีความรับผิดชอบ

โดยเฉพาะความรับผิดชอบในฐานะชาวพุทธนี้ต้องสูง เพราะพฤติกรรมเสื่อมทรามเสียหายเหล่านี้จะเป็นอบายมุขที่ดี ความไม่สุจริตในการบริหารดำเนินกิจการต่างๆ ก็ดี เป็นเรื่องที่ผิดหลักพระพุทธศาสนา หากเราจะให้พระพุทธศาสนามีความหมาย และแสดงว่าคนไทยนับถือพระพุทธศาสนาจริง

ก็ต้องให้คนไทยแสดงตัวออกมาด้วยพฤติกรรม หรือการกระทำ และการดำเนินชีวิตที่ถูกต้องตามหลักพระพุทธศาสนา

เมื่อชีวิตและสังคมของเรามีสภาพอย่างนี้ ซึ่งไม่เป็นไปตามหลักพระพุทธศาสนา ก็เป็นเครื่องฟ้องตัวเอง ที่เราจะต้องมาทบทวนพิจารณาแล้ว ก็วิเคราะห์ปัญหาและหาทางแก้ไข

วันวิสาขบูชาก็เป็นโอกาสสำคัญที่จะได้มาเอาใจจริงเอาจ้ง โดยมารวมใจกัน ประชุมกัน หรือร่วมมือกัน ในการวางแนวทางนโยบาย เริ่มตั้งแต่หยิบยกปัญหาขึ้นมาถกเถียง แล้วตั้งประเด็นเป็นจุดกำหนด และวางเป้าหมายใหญ่ๆ ที่เราจะเอาใจจริงเอาจ้งเพื่อปรับปรุงกิจการพระศาสนา พัฒนาชีวิตและสังคม เมื่อได้จุดหมายชัดเจนแล้ว ก็วางวิธีการในการแก้ปัญหาให้เป็นเรื่องที่จะทำกันให้จริงจังต่อไป

ถาม อยากทราบว่า วันวิสาขบูชามีความสำคัญต่อชาวโลก อย่างไร

ตอบ พระพุทธศาสนาสำคัญต่อโลก ก็คือในแง่ที่ “เป็นบ่อเกิดสำคัญของอารยธรรมมนุษย์” ซึ่งจะพูดตามภาวะที่เป็นอยู่ในบางแถบของโลกก็ได้



● **เสด็จออกบิณฑบาตในกรุงบิลพัสดุ์**
เมื่อประทับอยู่ในพระนครหลวงของพระพุทธบิดา พระพุทธเจ้าเสด็จออกบิณฑบาตในเวลาเช้าหลายครั้ง

หรือจะพูดในแง่ประวัติศาสตร์ความเป็นมาของโลกทั้งหมดก็ได้

อารยธรรมมนุษย์นั้นเป็นผลงานสร้างสรรค์ของมนุษย์ในถิ่นต่างๆ เมื่อพระพุทธศาสนาเกิดขึ้นมาก็ทำให้เกิดความก้าวหน้าในการสร้างสรรค์ในส่วนต่างๆ ของโลก ตามที่ปรากฏในประวัติศาสตร์แห่งวัฒนธรรมและอารยธรรมของมนุษย์ในท้องถิ่นต่างๆ แต่ละภูมิภาค หรือแต่ละประเทศก็ดี หรือในส่วนรวมของโลกก็ดี ถ้าเราศึกษาดูให้ดี ก็จะเห็นส่วนร่วมและบทบาทสำคัญของบุคคลในพระพุทธศาสนาและของตัวสถาบันพุทธศาสนาเป็นอย่างมาก

เมื่อมีบุคคลมานับถือหรือนำหลักธรรมในพุทธศาสนาไปใช้ ความเปลี่ยนแปลงในทางพฤติกรรมจิตใจ และความรู้ความคิดก็เกิดขึ้น เมื่อความเชื่อถือ การประพฤติปฏิบัติ และความคิดความเข้าใจแพร่ขยายกว้างออกไป และอยู่ตัว ก็กลายเป็นวิถีชีวิต วิถีสังคม วัฒนธรรม ตลอดจนการสร้างสรรค์ต่างๆ ตามแนวทางนั้น เรียกว่าอารยธรรมเกิดขึ้น

เหมือนอย่างประเทศไทยเราก็เป็นตัวอย่างของท้องถิ่นหนึ่งหรือประเทศหนึ่ง ที่วัฒนธรรมมีรากฐานมาจากพระพุทธศาสนา ความเจริญก้าวหน้าและ



● **ทรงแสดงธรรมโปรดพระอศลิมาล**

พระพุทธเจ้า ทรงกลับใจพระอศลิมาลจากการเป็นมาตกรมาเป็นพระภิกษุ ในพระพุทธศาสนา

ความเป็นมาของสังคม ย่อมสืบเนื่องมาจากหลักการต่างๆ ที่นำมาใช้ ไม่ว่าจะหลักการคือหลักธรรมในพระพุทธศาสนานั้นเราจะเอามาใช้ได้แค่ไหนและใช้ได้ถูกต้องเพียงใดก็ตาม แต่แน่นอนว่าเราเอามาจากพระพุทธศาสนามากมาย

ถ้าจะวิเคราะห์ในแง่ของตัววัฒนธรรมกว้างๆ ก็แยกออกไปได้หลายเรื่อง เช่น ศิลปวัตถุสถาน ทั้งจิตรกรรม ประติมากรรม และสถาปัตยกรรม ภาษาวรรณคดี นิติธรรม แม้แต่ในด้านรัฐ เรื่องของการบ้านการเมือง การปกครอง ก็ได้รับอิทธิพลจากคำสอนของพระพุทธศาสนา แล้วก็เรื่องของวิถีชีวิต เรื่องของภาวะจิตใจอะไรต่างๆ เช่นความโอบอ้อมอารี มีน้ำใจ ก็เห็นกันได้อย่างชัดเจน แม้จะเป็นเรื่องที่ยังต้องวิเคราะห์กันว่าเรานำมาใช้ได้สำเร็จผลดีมาน้อยแค่ไหน แต่พูดรวมๆ ว่าในการนำมาใช้นั้นเราก็ได้ประโยชน์จากพระพุทธศาสนา

อย่างไรก็ตาม ก่อนจะรับนับถือพระพุทธศาสนา และแม้แต่เมื่อพูดว่าเรานับถือพระพุทธศาสนาแล้ว คนไทยเราก็มีพื้นจิตใจของตัวเอง ที่มีฐานภูมิหลังมาเก่า เมื่อนำหลักพุทธศาสนามาใช้ เราก็อาจจะเลือกเอาส่วนที่สนองความต้องการของเราตามกาลเทศะ



● **พระกระยาหารมื้อสุดท้าย**

ได้รับนิมนต์ให้ไปเสวยพระกระยาหาร ณ บ้านของนายจุนทะ บุตรช่างทอง พระศาสดา ได้เสวยพระกระยาหารมื้อสุดท้าย ณ ที่นั้น



● การปรินิพพาน

เมื่อทรงสั่งสอนสาวกองค์สุดท้าย คือ สุกภัททะปริพาชกแล้ว พระพุทธเจ้าก็เสด็จดับขันธ-ปรินิพพานในวันวิสาขปุณณมี

เรื่องนี้มองได้หลายอย่าง เช่น อาจมองว่าการนำพระพุทธศาสนามาใช้ นั่น เป็นการทำเราพยายามก้าวเข้าไปสู่หลักการของพุทธศาสนา สังคมนั้นมีการพัฒนา และพระพุทธศาสนาก็เป็นสิ่งที่ต้องศึกษา ถ้าเราไม่ประมาท เราก็จะคอยตรวจสอบวัดผลว่าเรานำหลักพระพุทธศาสนามาใช้ได้เท่านี้และเราคืบหน้าไปได้เท่านี้ แต่หลักพระพุทธศาสนาไม่ใช่มีเท่านี้ เราจึงต้องก้าวต่อไป

เราอย่ามองในแง่เหมือนกับว่าพระพุทธศาสนาเข้ามาอยู่ในสังคมไทยของเราแล้ว สังคมไทยของเราเป็นไปตามหลักพระพุทธศาสนาแล้ว หลักมีอยู่เท่านี้เป็นอย่างนี้ ไม่ใช่แน่นอน แม้แต่ส่วนที่นำมาใช้แล้วนานๆ ไปเมื่อเป็นของส่วนรวม สังคมใหญ่ๆ ก็มีการคลาดเคลื่อนผิดเพี้ยนไปได้ จึงต้องมีการตรวจสอบปรับตัวแก้ไข โดยนำเอาหลักแท้ๆ มาเป็นมาตรฐานคือปรับตัวเข้ากับหลักการที่ถูกต้องจริงแท้ให้ได้

ยิ่งโดยเหตุผลสำคัญ คือพุทธศาสนาเป็นศาสนาแห่งปัญญา ก็ยิ่งทำให้การที่จะต้องทบทวนตรวจสอบตัวเองกับหลักการเป็นเรื่องสำคัญ พุดง่าย ๆ ก็คือ จะต้องมีการศึกษานั้นเอง เพราะว่าศาสนาแห่งปัญญานั้น คนจะต้องศึกษาจึงจะนำหลักมาใช้ได้ถูกต้อง

ถ้าเป็นศาสนาแห่งศรัทธา ก็จะวางหลักความเชื่อและข้อปฏิบัติมาตายตัว ไม่ต้องสงสัย ไม่ต้องถาม ต้องเชื่อตามและทำตามแน่นอนลงไป เช่น บอกว่านี่นะ คุณเป็นศาสนิก คุณจะต้องเชื่ออย่างนี้ๆ คุณจะต้องปฏิบัติอย่างนี้ วางมาให้เลย ๑-๒-๓-๔-๕ ตายตัว ไม่ต้องรู้เหตุผล ไม่ต้องเข้าใจอะไรก็ได้

แต่ในพุทธศาสนา เพราะเหตุที่ว่า การจะประพฤติปฏิบัติถูกต้องไม่ผิดพลาด อยู่ที่ต้องรู้เข้าใจ โดยใช้ปัญญา ต้องเรียนรู้ว่าหลักเป็นอย่างไร จะต้องก้าวต่อไปอย่างไร การที่จะนำมาใช้ได้แค่ไหน อยู่ที่เรามีปัญญา รู้ เข้าใจ และมีความสามารถที่จะนำมาประพฤติปฏิบัติให้ถูกต้อง ต่อตัวบุคคลผู้ปฏิบัติ นั้นเองและต่อกาลเทศะ เพื่อให้บรรลุจุดหมายของพระศาสนา

เพราะฉะนั้นจึงเป็นเรื่องที่ว่าในแง่หนึ่งก็เสี่ยง คือเสี่ยงต่อการคลาดเคลื่อน ผิดเพี้ยน ซึ่งก็แน่นอนว่า ได้เกิดการคลาดเคลื่อนผิดเพี้ยนขึ้นมากมายแล้ว แต่ในเวลาเดียวกัน เราก็ถือว่าถ้ามนุษย์จะมีการพัฒนาได้จริง ก็จะต้องให้คนพัฒนาตัวเอง โดยเฉพาะในการใช้ปัญญา อันนี้ก็เป็นเรื่องที่ทำให้พุทธศาสนามีลักษณะพิเศษ ที่ว่าให้เสรีภาพในทางความคิด และส่งเสริมการศึกษาที่เน้นปัญญา ✨



● การแจกพระบรมสารีริกธาตุ

โทณพราหมณ์ ได้รับมอบหมายให้แจกพระบรมสารีริกธาตุและพระอังคารแก่อาณาจักรต่างๆ ซึ่งส่งทูตมาขอรับส่วนแบ่ง

ที่มา : คัดทอนบางส่วนจากหนังสือ มองวันวิสาขบูชา หยั่งถึงอารยธรรมของโลก พระพรหมคุณาภรณ์ (ป. อ. ปยุตฺโต)
ภาพวาด : สมุดภาพพุทธประวัติสำหรับเยาวชน คณะอนุกรรมการส่งเสริมศาสนาและจริยธรรม



ดร. โชติชัย สุวรรณภรณ์ ❖ chodechai@fpo.go.th

จากมาบตาพุด ถึง โคเปนเฮเก้น

ผลกระทบและแนวทางการแก้ไขปัญหา Climate Change

ท่าอย่างไรที่จะลดผลกระทบทางเศรษฐกิจ

ในช่วงนี้ปัญหาเรื่องสิ่งแวดล้อมโดยเฉพาะภาวะโลกร้อนกำลังได้รับความสนใจเป็นอย่างมาก ปัญหาที่เกิดขึ้นกับมาบตาพุดทำให้เราต้องการทางป้องกันเตรียมการตั้งแต่เนิ่นๆ ไม่ให้เรื่องลักษณะนี้กลายเป็นปัญหาจนมีผลกระทบต่อเศรษฐกิจอย่างรุนแรง

การเปลี่ยนแปลงสภาพภูมิอากาศ (Climate Change) เป็นปัญหาสำคัญที่สุดของโลกและประเทศไทย เราทุกคนล้วนมีส่วนทำให้เกิดปัญหานี้ จึงเป็นความรับผิดชอบของพวกเราทุกคนที่จะต้องต่อสู้แก้ไขปัญหานี้ให้ได้ เราและลูกหลานจะอยู่ต่อไปได้นานแค่ไหนก็ขึ้นอยู่กับว่าเราสามารถแก้ไขปัญหานี้และเตรียมการรองรับผลกระทบที่จะเกิดขึ้นได้ดีแค่ไหน

การประชุมเรื่องสิ่งแวดล้อมที่โคเปนเฮเก้นได้ปิดฉากลงแล้ว ซึ่งผู้นำของประเทศทั่วโลก รวมทั้งประเทศไทยโดยนายอภิสิทธิ์ เวชชาชีวะ เข้าร่วมประชุม โดยการประชุมที่ผ่านมามีหวังว่าจะสามารถบรรลุข้อตกลงในกรอบและเป้าหมายในการลดภาวะโลกร้อน ซึ่งข้อตกลงฉบับก่อนที่เรียกว่า Kyoto Protocol ที่จำกัดการปล่อยก๊าซเรือนกระจกของ 37 ประเทศที่พัฒนาแล้ว กำลังจะสิ้นสุดลงในปี 2012

ประเทศกำลังพัฒนา เช่น จีน และอินเดีย เรียกร้องให้สหรัฐอเมริกาลดการปล่อยก๊าซคาร์บอนลง 40 เปอร์เซ็นต์ เพื่อที่จะไม่ให้อุณหภูมิโลกร้อนขึ้น 2 องศาเซลเซียส ในขณะที่สหภาพยุโรปเสนอให้ลดการปล่อยก๊าซคาร์บอนลง 20 เปอร์เซ็นต์ และประธานาธิบดีสหรัฐอเมริกา นายบารัค โอบามา คาดว่าจะเสนอลดก๊าซคาร์บอนลง 17 เปอร์เซ็นต์จากปี 2005 ความแตกต่างเหล่านี้ทำให้การบรรลุข้อตกลงเป็นไปได้ยากที่ทุกประเทศจะยอมรับได้ในท้ายที่สุดที่ประชุมไม่สามารถตกลงกันได้ในเรื่อง





เป้าหมายที่จะลดการปล่อยก๊าซคาร์บอน อย่างไรก็ตาม ประเทศพัฒนาแล้วตกลงที่จะร่วมกันสนับสนุนเงินทุนจำนวนหนึ่งและจะเพิ่มขึ้นอย่างต่อเนื่องให้กับประเทศกำลังพัฒนาในการต่อสู้กับปัญหา Climate Change เพื่อนำไปสู่การลดก๊าซคาร์บอนในอนาคต

นักวิทยาศาสตร์ไทยเคยระบุว่า สภาพภูมิอากาศของไทยจะมีการเปลี่ยนแปลงมากขึ้นเรื่อยๆ ในช่วง 10 – 20 ปี ข้างหน้าและจะค่อยๆ รุนแรงขึ้น ประเทศไทยต้องเผชิญกับวันที่อากาศร้อนเกิน 33 องศาเซลเซียส เพิ่มขึ้น 3 เท่าต่อปี จากเดิมแค่ 20 วันต่อปีเป็น 30 - 60 วัน ระดับน้ำทะเลโดยเฉพาะบริเวณอัมพามันจะสูงขึ้น เนื่องจากการเปลี่ยนแปลงของลมมรสุมตะวันตกเฉียงใต้ บริเวณชายฝั่งทะเลจะเกิดฝนตกถี่ขึ้น ภาวะโลกร้อน (Global Warming) จะส่งผลกระทบต่อแม่น้ำเจ้าพระยา ทำให้ฤดูน้ำหลากเปลี่ยนไป โดยในเดือนพฤศจิกายน – ธันวาคม



จะมีปริมาณน้ำมากกว่าที่ผ่านมาถึงร้อยละ 40 เนื่องจากทั้งปริมาณน้ำฝน น้ำเหนือและน้ำทะเลหนุน ซึ่งระดับน้ำทะเลจะสูงขึ้นกว่าที่ผ่านมา ทำให้กรุงเทพฯ และปริมณฑลเกิดน้ำท่วมง่ายและถี่ขึ้น การเกิดโรคระบาดและพาหะของโรคจะเพิ่มมากขึ้น เมื่ออุณหภูมิโลกสูงขึ้น

จากการศึกษาของกลุ่มนักเศรษฐศาสตร์ชั้นนำของโลก นำโดย Sir Nicholas Stern ซึ่งเป็นอดีตหัวหน้านักเศรษฐศาสตร์ของธนาคารโลก พบว่าการเปลี่ยนแปลงสภาพภูมิอากาศเป็นความล้มเหลวของกลไกตลาดที่ใหญ่ที่สุดและกว้างขวางที่สุด การกระทำของพวกเราชาวโลกในช่วง 1 – 2 ทศวรรษ ข้างหน้า อาจทำให้เกิดความเสียหายที่หยุดระงับ



กิจกรรมทางเศรษฐกิจและสังคม ในปลายศตวรรษนี้ และศตวรรษหน้าด้วยความรุนแรงที่พอๆ กับ สงครามโลกและความถดถอยทางเศรษฐกิจครั้งใหญ่ ที่เคยเกิดขึ้นในช่วงครึ่งแรกของศตวรรษที่ 20 ในรายงานของเขา (Stern Review) แนะนำว่าโลกต้อง ใช้เงินจำนวนมากเพื่อที่จะลดการปล่อยคาร์บอน (Carbon Emission) และเตรียมการป้องกันรองรับผลกระทบของการเปลี่ยนแปลงสภาพภูมิอากาศและ ภาวะโลกร้อน แต่ต้องเริ่มเดี๋ยวนี้ก่อนที่ต้นทุนจะสูง

มากกว่านี้และก่อนที่จะสายเกินไปจนไม่สามารถที่จะแก้ไขอะไรได้ ถ้าเราเริ่มตอนนี้คาดว่าจะใช้เงิน 1% ต่อ GDP โลก ซึ่งเปรียบเสมือนการลงทุนที่จะให้ผลตอบแทนคุ้มค่าในอนาคต แต่หากไม่เริ่มลงทุนค่าใช้จ่ายจะเกิดขึ้นมากมายมหาศาลเกินกว่าที่จะคาดการณ์ได้



อุณหภูมิโลกเฉลี่ย

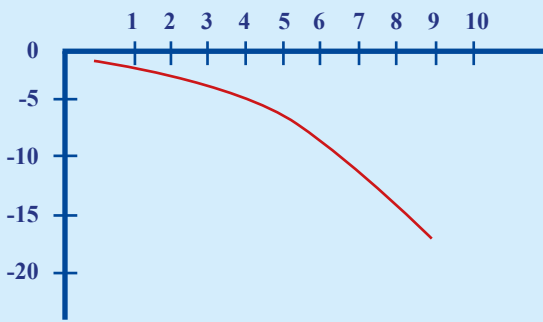

ความเสียหายทางเศรษฐกิจ คิดเป็นร้อยละต่อ GDP

จะทำให้ได้ผลประโยชน์สุทธิที่คิดเป็นตัวเงินถึง 2.5 ล้านล้านดอลลาร์สหรัฐ โดยคำนวณด้วยหลักมูลค่าปัจจุบัน (Net Present Value) ของต้นทุนในขณะนี้ และมูลค่าปัจจุบันของผลประโยชน์ที่จะได้รับในอนาคต

จากการศึกษาทั่วไปพบว่าหากโลกร้อนขึ้น 2 - 3 องศาเซลเซียสจะทำให้เกิดความสูญเสียถึง 3% ของผลผลิตโลก อย่างไรก็ตาม Stern เชื่อว่าโลกอาจร้อนขึ้น 5 - 6 องศาเซลเซียส ในต้นศตวรรษหน้า ซึ่งหากเราไม่ทำอะไร ปล่อยทุกอย่างไปตามปกติก็จะทำให้ GDP ลดลงถึง 5% ความเสียหายดังกล่าวยังไม่ได้รวมถึงต้นทุนทางการเงินที่เกิดจากผลกระทบต่อสุขภาพของมนุษย์และต่อสภาพแวดล้อมอันเนื่องมาจากโลกร้อนขึ้น นอกจากนี้ผลกระทบเหล่านี้จะทำให้เกิดภาวะที่ไม่เท่าเทียมกันระหว่างประเทศร่ำรวยกับประเทศยากจน ประเทศยากจนจะต้องแบกรับภาระมากกว่า เพราะได้รับผลกระทบที่รุนแรงกว่าจากการเปลี่ยนแปลงสภาพภูมิอากาศและภาวะโลกร้อน อีกทั้งไม่สามารถป้องกันและเตรียมการรองรับผลเสียหายได้ หากคิดเป็นตัวเงิน การเริ่มลงทุนแก้ไขปัญหานี้อย่างจริงจัง

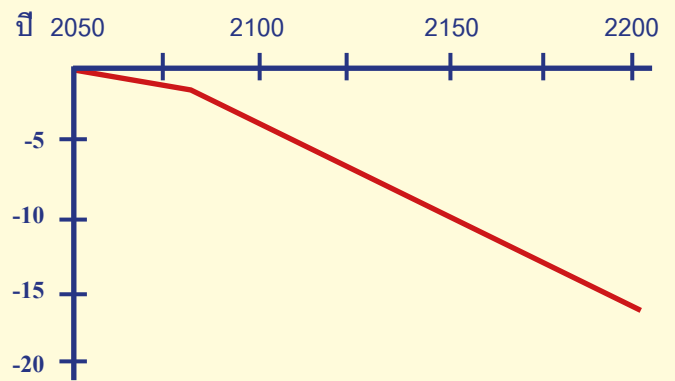

ความเสียหายทางเศรษฐกิจ คิดเป็นร้อยละต่อ GDP

หากเราไม่ทำอะไรที่จะหยุดภาวะการเปลี่ยนแปลงภูมิอากาศ เศรษฐกิจโลกจะเผชิญกับการสูญเสียอย่างถาวรถึงร้อยละ 20 ของการบริโภคต่อคน ประเทศที่ร่ำรวยควรจะได้รับภาระในการแก้ไขปัญหา มากกว่าประเทศยากจน โดยควรรับผิดชอบลดการปล่อยก๊าซพิษในระหว่าง 60-80% ของปริมาณก๊าซพิษที่จำเป็นต้องลดของโลกภายในปี 2550



การจัดการกับปัญหาการเปลี่ยนแปลงสภาพภูมิอากาศ (Climate Change) สามารถทำได้ 2 ลักษณะหลักๆ คือหนึ่ง Mitigation คือความพยายามลดสิ่งที่จะกระตุ้นและทำให้เกิด Climate Change เช่นลดการปล่อยสารและก๊าซพิษเข้าสู่ระบบอากาศ สอง Adaptation คือ การปรับตัวเราและสิ่งรอบๆตัวเราให้เข้ากับสภาพภูมิอากาศที่เปลี่ยนไปตลอดจนสร้างภูมิคุ้มกันและโครงสร้างพื้นฐานเพื่อป้องกันผลกระทบจาก Climate Change เช่น การสร้างเขื่อนป้องกันน้ำท่วมจากปริมาณน้ำฝนจากระดับน้ำทะเลและจากน้ำหลากจากภูเขา หรือการสร้างฉนวนเพื่อป้องกันความร้อนให้กับที่อยู่อาศัย

แนวทางการแก้ไขปัญหาก็กำลังได้รับความสนใจมีอยู่สองแนวทาง คือ หนึ่ง แนวทางที่อิงกับกลไกตลาด (Market-based solution) เพื่อเปลี่ยนพฤติกรรมของผู้ที่ทำให้เกิดการเปลี่ยนแปลงสภาพภูมิอากาศ เช่น การคิดราคาหรือทำให้เกิดต้นทุนและลงโทษผู้ทำให้เกิด Climate Change เช่นการใช้มาตรการทางภาษี คิดภาษีกับธุรกิจและผู้ทำลายสภาพภูมิอากาศและสิ่งแวดล้อม หรือ

การตั้งราคาและจัดสรรปริมาณก๊าซคาร์บอนที่แต่ละประเทศและแต่ละภาคธุรกิจจะสามารถปล่อยออกไปได้ ซึ่งจะทำให้เกิดการซื้อขายสิทธิในการปล่อยก๊าซพิษ ธุรกิจใดที่สามารถปล่อยก๊าซพิษได้ต่ำกว่าที่ได้รับการจัดสรร ก็สามารถขายสิทธินั้นให้กับผู้อื่นได้

สอง แนวทางที่เน้นการพัฒนาเทคโนโลยีและความร่วมมือระหว่างประเทศ (Technology development and Cooperation) โดยเฉพาะการพัฒนาแหล่งพลังงานที่เป็นมิตรกับสิ่งแวดล้อมและพลังงานที่สามารถนำกลับมาใช้ใหม่ได้ ที่สำคัญรัฐบาลของแต่ละประเทศควรเร่งส่งเสริมการวิจัยและพัฒนาเทคโนโลยีที่ลดปริมาณคาร์บอนและสร้างธุรกิจพลังงานที่สะอาด โดยใช้วิธีร่วมมือกันและแบ่งปันความรู้ อีกทั้งรัฐบาลควรกำหนดกฎระเบียบที่เข้มงวดและมาตรฐานการประกอบธุรกิจการผลิตในการใช้ทรัพยากรอย่างมีประสิทธิภาพของธุรกิจโรงงานและอาคารพาณิชย์ต่างๆ รวมถึงการให้ความรู้ต่อสาธารณชนถึงต้นทุนที่แท้จริงของการใช้ทรัพยากรอย่างฟุ่มเฟือย



แต่ละประเทศควรเตรียมการรองรับผลกระทบ อันเนื่องมาจากผล การเปลี่ยนแปลงสภาพภูมิอากาศอย่างหลีกเลี่ยงไม่ได้ หลายประเทศจะเผชิญ ปัญหาความแห้งแล้ง และประสบกับปัญหาน้ำท่วมที่บ่อยครั้งและรุนแรงขึ้น และมีโอกาสเกิดน้ำท่วมและพายุที่ทำลายล้างครั้งใหญ่ขึ้น ซึ่งทำให้เกิดความ เสียหายอย่างร้ายแรงต่อมนุษย์และสิ่งมีชีวิตในโลก รวมทั้งผลผลิตทาง การเกษตร ทำให้เกิดการขาดแคลนอาหารอย่างรุนแรงในประเทศทั่วโลก เรา ควรปรับปรุงการติดตามสภาพภูมิอากาศและปรับตัวเองกับโลกใหม่ โดยมี ระบบเตือนภัยป้องกันและเสริมสร้างภูมิคุ้มกันต่อการเปลี่ยนแปลงสภาพ ภูมิอากาศ ตั้งแต่เรื่องที่อยู่อาศัย โครงสร้างพื้นฐาน เขื่อน ตลอดจนการ พัฒนาตลาดการเงินเพื่อให้มีระบบคุ้มครองความหายนะอันเนื่องมาจากสภาพ ภูมิอากาศโดยธุรกิจและประชาชนสามารถซื้อประกันภัยได้ 🌟





📖 : *กวีนาถ ดำรงยุทธ และคณะ • กลุ่มวิจัยปราชญ์การเงินนอกระบบ สป.กค.*

ถึงเวลา...ปิดฟืน “ไทม์ แชร์ริง”

การระดมเงินทุนของการเงินนอกระบบในประเทศไทย เกิดขึ้นตั้งแต่สมัยโบราณ โดยมีหลักฐานปรากฏว่ามีคดีขึ้นสู่ศาลตั้งแต่ปี ร.ศ. 121 ซึ่งอยู่ในรูปแบบของการกู้ยืม การเล่นแชร์ จำนวนจำนำ และขายฝาก เป็นต้น ต่อมาเมื่อภาวะเศรษฐกิจและสังคมเปลี่ยนแปลงไป การระดมเงินนอกระบบได้พัฒนารูปแบบและวิธีการจนมีลักษณะเป็นการหลอกลวงฉ้อโกงประชาชน เช่น กิจการเงินต่อเงิน แชร์ลูกโซ่ หรือในรูปแบบอื่นๆ

อาชญากรรมทางเศรษฐกิจประเภทแชร์ลูกโซ่ได้พัฒนาเปลี่ยนแปลงรูปแบบและวิธีการที่ใช้เป็นเครื่องมือในการหลอกลวงประชาชนให้ซับซ้อนมากขึ้น เช่น แชร์น้ำมัน แชร์อสังหาริมทรัพย์ แชร์อัญมณี แชร์รากหญ้า เป็นต้น แชร์ลูกโซ่ที่เกิดขึ้นในประเทศไทยนั้นได้ก่อให้เกิดความเสียหายต่อประชาชนและระบบเศรษฐกิจเป็นจำนวนมาก โดยกลุ่มบุคคลที่ตกเป็นเหยื่อมักเป็นผู้มีรายได้ปานกลาง ตกงาน นักศึกษาที่เพิ่งสำเร็จการศึกษาและกำลังหางานทำ ประกอบกับในปัจจุบันภาวะทางเศรษฐกิจตกต่ำ ส่งผล



ให้ประชาชนส่วนใหญ่ประสบปัญหาหารายได้ไม่เพียงพอต่อการดำรงชีพทำให้ประชาชนต้องหารายได้เสริม จึงถูกหลอกจากการเงินนอกระบบได้ง่าย โดยกลุ่มมิจฉาชีพอาศัยความรู้ ความเชี่ยวชาญ ความน่าเชื่อถือ และการนับหน้าถือตาในสังคมใช้รูปแบบต่างๆ เพื่อชักชวนให้ร่วมลงทุนในลักษณะแชร์ลูกโซ่ ไม่ว่าจะเป็นการประกาศรับสมัครงานหรือให้สมัครสมาชิก ผ่านทางหนังสือพิมพ์ หรือทางอินเทอร์เน็ต แต่เมื่อหลงเข้าไปสมัครงานหรือสมัครเป็นสมาชิกแล้ว ก็จะใช้วิธีการจ่ายผลตอบแทนในลักษณะแชร์ลูกโซ่เพื่อหมุนเวียนเงินจ่ายให้แก่ผู้ร่วมลงทุน สาเหตุหลักที่ทำให้ประชาชนถูกหลอกเกิดจากความโลภที่ต้องการผลประโยชน์ตอบแทนสูงหรือ การขาดความรู้ความเข้าใจเกี่ยวกับการเงินนอกระบบ ทำให้ตกเป็นเหยื่อและถูกหลอกลวงจากกลุ่มมิจฉาชีพเหล่านี้

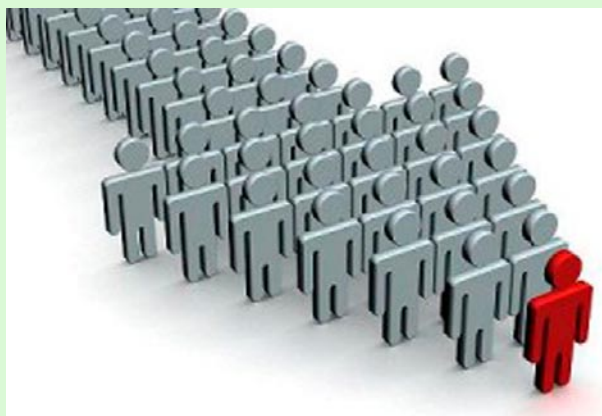



ในปัจจุบันมีการเปิดเสรีทางการเงิน ทำให้มีการประกอบธุรกิจในรูปแบบใหม่ๆ ที่เกี่ยวกับการเงินเกิดขึ้นอย่างรวดเร็ว จนกระทั่งทางภาครัฐไม่สามารถออกกฎหมาย ระเบียบ หรือกฎเกณฑ์มาควบคุมดูแลธุรกิจการเงินเหล่านี้ให้อยู่ในขอบเขตได้ทันทั่วถึง จึงก่อให้เกิดการระดมเงินนอกระบบมากยิ่งขึ้น ประกอบกับการระดมเงินนอกระบบ เมื่อเกิดขึ้นแล้ว มักแพร่กระจายไปในวงกว้างก่อให้เกิดความเสียหายไปทั่วประเทศ และมักเปลี่ยนแปลงรูปแบบโดยใช้วิธีการใหม่ๆ มาบังหน้า เพื่อเลี่ยงกฎหมาย ทำให้ไม่สามารถติดตามจับกุมได้ทันการ รูปแบบที่เห็นเป็นรูปธรรมมากที่สุดก็คือ “แชร์ลูกโซ่”

แชร์ลูกโซ่หมายถึง การกั๊มเงินที่เป็นการฉ้อโกงประชาชนในลักษณะอ้างว่าประกอบธุรกิจต่างๆ แต่แท้ที่จริงแล้วเป็นการหลอกให้ร่วมลงทุนและใช้วิธีหมุนเวียนเงินโดยนำเงินจากผู้ที่ลงทุนทีหลังไปจ่ายให้แก่ผู้ลงทุนก่อน โดยไม่ได้ประกอบธุรกิจใดๆก่อให้เกิดผลกระทบต่อเศรษฐกิจของประเทศอย่างมหาศาลโดยรายแรกที่เกิดขึ้นในประเทศไทยได้แก่ แชร์แม่ช้อย ซึ่งหลังจากเหตุการณ์นั้นก็ได้มีแชร์ลูกโซ่ในรูปแบบใหม่ๆ เกิดขึ้นอีกมากมาย หนึ่งในนั้น คือ การอ้างว่าประกอบธุรกิจจัดสรรวันหยุดพักผ่อน หรือเรียกว่า “ไทม์แชร์ริง” (Time Sharing)

ธุรกิจจัดสรรวันหยุดพักผ่อนนั้น เป็นการตลาดแบบตรง (Direct Marketing) อีกรูปแบบหนึ่งโดยเติบโตอย่างเงิบๆ ในบ้านเราหลายปีแล้ว ในต่างประเทศนั้นธุรกิจไทม์แชร์ริง ได้รับความนิยมและสนใจพอสมควร สำหรับในประเทศไทย ไทม์แชร์ริงเริ่มเข้ามามีบทบาทมากขึ้นเรื่อยๆ ทั้งก่อนและหลังวิกฤตทางเศรษฐกิจ สาเหตุสำคัญประการหนึ่งที่ทำให้ไทม์แชร์ริงเติบโตคือการที่ธุรกิจอสังหาริมทรัพย์มีการขยายตัวอย่างกว้างขวาง มีการสร้างที่พัก รีสอร์ท และโรงแรมอย่างมากมายช่วงก่อนวิกฤตเศรษฐกิจในปี 2540 ซึ่งถือว่าเป็นช่วงเวลาทองของธุรกิจอสังหาริมทรัพย์เลยทีเดียว แต่หลังจากเกิดวิกฤตทางเศรษฐกิจขึ้น ทำให้จำนวนผู้คนที่เข้าพักในที่พัก รีสอร์ท และโรงแรมลดต่ำลง ประกอบกับในช่วงปี 2550 ก็เกิดปัญหาการเมืองภายในประเทศยิ่งทำให้การใช้จ่ายใช้สอยของทั้งในภาครัฐและเอกชนเกิดการหยุดชะงักลง โดยเฉพาะอย่างยิ่งการใช้จ่ายสินค้าฟุ่มเฟือย รวมทั้งการจัดงานสัมมนาหรือจัดกิจกรรมเพื่อสันทนาการตามรีสอร์ท หรือโรงแรมก็ถูกมองเป็นหนึ่งในสินค้าฟุ่มเฟือยเหล่านั้นด้วย และด้วยเหตุดังกล่าวทำให้จำนวนห้องพักภายในประเทศมีล้นมากจนเกินความต้องการ เจ้าของรีสอร์ทและโรงแรมจึงต้องพยายามหากลยุทธ์ ในการ





ที่จะทำให้อัตราการเข้าพักของรีสอร์ทหรือโรงแรมของตนเองนั้นเพิ่มมากขึ้น หนึ่งในกลยุทธ์ ที่เจ้าของรีสอร์ทและโรงแรมหลายแห่งนำมาใช้ก็คือการขายเวลาพักผ่อนหน้าหรือไหม้ แอร์รี่ง นั่นเอง

จากเหตุการณ์ดังกล่าวทำให้กลุ่มมิจฉาซีพออาศัยช่องว่างจากธุรกิจไหม้ แอร์รี่ง ระดมเงินจากประชาชนในลักษณะแชร์ลูกโซ่ โดยประกอบกิจการให้บริการแก่สมาชิกในรูปแบบของธุรกิจจัดสรรวันหยุดพักผ่อน สมาชิกของบริษัทมีสิทธิไปท่องเที่ยวพักผ่อนตามรีสอร์ท หรือสถานที่พักตากอากาศ หรือโรงแรมต่างๆ ที่บริษัทจัดหาให้ฟรี โดยไม่ต้องจ่ายค่าที่พักเป็นเวลา 4 วัน 4 คืน ต่อปี โดยสมาชิกจะได้รับสิทธิดังกล่าวมีกำหนดระยะเวลา 20 ปี นอกจากนี้สมาชิกของบริษัทยังมีสิทธิได้รับการบริการประเภทอื่นๆ เช่น สามารถใช้บริการสถานที่ออกกำลังกาย รวมทั้งการซื้ออาหาร สินค้า หรือใช้บริการสถานพยาบาลต่างๆ ที่บริษัทจัดหาให้ โดยได้รับส่วนลดพิเศษ ซึ่งความเป็นจริงแล้วบริษัทไม่ได้มีวัตถุประสงค์ให้บริการตามที่กล่าวอ้าง แต่เป็นข้อกล่าวอ้างเพื่อหลอกลวงปิดบังเจตนาอันแท้จริง โดยมีวัตถุประสงค์ที่จะระดมเงินจากประชาชน โดยโฆษณาชวนเชื่อผ่านทางสื่อต่างๆ ว่า จะจ่ายผลประโยชน์ตอบแทนในอัตราที่สูง และจะจ่ายผลประโยชน์ตอบแทนให้กับสมาชิกที่สามารถชักชวนบุคคลอื่นให้มาสมัครเข้าเป็นสมาชิกใหม่ หรือชักชวน

บุคคลภายนอกให้เข้ามาฟังการอบรมบรรยายจากวิทยากรของบริษัทเพื่อที่จะได้สมัครสมาชิกต่อเนื่องกันไป โดยจะจ่ายผลตอบแทนให้ในรูปแบบแชร์ลูกโซ่

การระดมทุนของบริษัทดังกล่าวได้มีการขยายตัวออกไปในต่างจังหวัดอีกหลาย จังหวัดอย่างรวดเร็ว และยังแพร่หลายเข้าไปในกลุ่มข้าราชการครูหรือข้าราชการอื่น นิสิตนักศึกษา ประชาชนผู้มีรายได้น้อย ก่อให้เกิดความเสียหายเป็นจำนวนมากทั้งภาครัฐและเอกชน

ย้อนรอยคดีดังในอดีต

ประมาณปี 2534 บริษัท บลิสเซอร์ อินเตอร์ กรุ๊ป จำกัด ได้อ้างว่าประกอบธุรกิจจัดสรรวันหยุดพักผ่อน หรือไหม้ แอร์รี่ง โดยลักษณะของธุรกิจนี้จะเปิดรับสมาชิกจำนวนมาก และผู้สมัครในชั้นแรกจะต้องจ่ายเงินจำนวน 30,000 บาท และจะมีสิทธิเข้าพักในโรงแรมต่างๆ เป็นเวลา 4 วัน 4 คืน ต่อปี นาน 20 ปี และมีเงื่อนไขว่าหากผู้สมัครจัดหาสมาชิกเข้าร่วมโครงการจะได้ค่าตอบแทน 20% และหากสามารถจัดหาผู้สมัครรายอื่นเพิ่มเติมได้อีก ก็จะได้รับค่าตอบแทนอีก 20% โดยที่ผู้สมัครที่ให้การแนะนำเป็นคนแรก ก็จะได้ค่าตอบแทนเช่นกันลดหลั่นกันไป และผู้ชักชวนมักจะถูกกระตุ้นจากทางบริษัทอยู่เสมอว่า หากหาสมาชิกเพิ่มได้ออย่างน้อย 4-5 คน ก็จะคุ้ม





ทุน 30,000 บาทที่เสียไปแล้ว แต่ถ้าหาสมาชิกได้จำนวนมากกว่านี้ รายได้จากเปอร์เซ็นต์ก็จะเพิ่มขึ้นตามจำนวนสมาชิกที่เพิ่มขึ้น ซึ่งเป็นการจ่ายผลตอบแทนในลักษณะการหมุนเวียนเงินตามแบบแชร์ลูกโซ่ ทำยที่สุด บริษัท บลิสเซอร์ฯ ก็ถูกดำเนินคดีตามมาตรา 4 และ 5 ในฐานความผิดตามพระราชกำหนดการกู้ยืมเงินที่เป็นการฉ้อโกงประชาชน พ.ศ.2527 โดยคดีของ บริษัท บลิสเซอร์ฯ ถือเป็นคดีที่ต่อสู้นานมากคดีหนึ่ง ซึ่งใช้ระยะเวลาจนถึง 15 ปี ที่ถูกฟ้องในความผิดฐานร่วมกันฉ้อโกงประชาชน

คดีแชร์ลูกโซ่ บริษัท บลิสเซอร์ฯ ถือว่าเป็นคดีตัวอย่างของการกระทำที่เข้าข่ายการกระทำความผิดตามพระราชกำหนดการกู้ยืมเงินที่เป็นการฉ้อโกงประชาชน พ.ศ. 2527 เนื่องจากบริษัทฯ มีการโฆษณาหรือประกาศให้ปรากฏต่อประชาชนทั่วไป หรือกระทำด้วยประการใดๆ ให้ปรากฏแก่บุคคลตั้งแต่สิบคนขึ้นไป ในการกู้ยืมเงิน โดยสัญญาว่าจะจ่ายผลประโยชน์ตอบแทนในอัตราที่สูงกว่าอัตราดอกเบี้ยสูงสุดที่สถาบันการเงินตามกฎหมายว่าด้วยดอกเบี้ยเงินให้กู้ยืมของสถาบัน

การเงินที่จะพึงจ่ายได้ โดยที่บริษัทฯ หรือบุคคลดังกล่าวรู้อยู่แล้วว่าจะนำเงินจากผู้ร่วมลงทุนรายใหม่มาจ่ายหมุนเวียนให้แก่ผู้ร่วมลงทุนรายเก่าในลักษณะที่ต่อเนื่องกันเป็นลูกโซ่ และรู้อยู่แล้วว่าไม่สามารถประกอบกิจการใดๆ โดยชอบด้วยกฎหมายที่ให้ผลกำไรได้เป็นจำนวนมากตามที่กล่าวอ้าง ซึ่งการกระทำความผิดดังกล่าวมีโทษจำคุกตั้งแต่ 5 – 10 ปี และปรับตั้งแต่ห้าแสนบาทถึง หนึ่งล้านบาท และปรับอีกไม่เกินวันละหนึ่งหมื่นบาทตลอดระยะเวลาที่ยังฝ่าฝืนอยู่ ❄





...มหาวชิราวุธ

แต่งภาพสนุกๆ ระดับโปรด้วย FunPhotoBox

ผ่าน พันเดือนเมษายนแห่งความรื่นระอุทั้ง
อากาศและบรรยากาศการเมืองมาแล้ว
เรามาเริ่มต้นเดือนพฤษภาคมด้วยเรื่องเบา ๆ
สบาย ๆ ด้วยการ ตกแต่งรูปภาพสนุก ๆ คลาย
เครียด กันดีกว่า

เมื่อถ้ามถึงการตกแต่งรูปภาพ คนทั่วไป
ก็คงคิดว่าเป็นเรื่องยาก เพราะปรกติ เพียงแค่
ใช้งานคอมพิวเตอร์แค่เล่นเน็ต เปิดเว็รด์ เปิด
เอ็กเซล ได้ก็เก่งแล้ว การตกแต่งรูปภาพด้วยตัว
เองจึงดูเหมือนจะเป็นสิ่งที่ไกลเกินตัว

แต่สิ่งที่จะนำเสนอให้ลองใช้งานในครั้งนี่
เป็นการตกแต่งรูปภาพแบบง่าย ๆ รวดเร็ว
ผ่านทางบริการที่เรียกว่า Online Photo Effect
เพียงคลิกเมาส์ไม่กี่ครั้งก็สามารถได้รูปภาพเท่ ๆ
เก๋ ๆ ฮา ๆ อย่างมืออาชีพ นำไปอวดเพื่อนฝูง
ญาติมิตรได้แล้ว

บริการ Online Photo Effect เป็นบริการ
ตกแต่งรูปภาพบนเครือข่ายอินเทอร์เน็ต ใน
ลักษณะเว็บแอปพลิเคชัน (Web Application)
สามารถใช้บริการได้ผ่านทางเว็บไซต์ โดยไม่ต้อง
ติดตั้งโปรแกรมใด ๆ บนเครื่องคอมพิวเตอร์
ของเรา

จุดเด่นของบริการ Online Photo Effect นี้ ก็คือการใช้งานที่ง่าย ไม่ซับซ้อน โดยมีการจัดเตรียมลูกเล่น (Effect) ต่าง ๆ สำหรับใช้ตกแต่งรูปภาพพร้อมให้เรียกใช้งานได้ทันที โดยผู้ใช้งานเพียงเลือกลูกเล่นที่สนใจ แล้วจึงเลือกรูปภาพที่ต้องการจะนำมาตกแต่ง จากนั้นระบบก็จะทำการตกแต่งรูปภาพดังกล่าวตามลูกเล่นที่ได้เลือกไว้ ให้โดยอัตโนมัติ

FunPhotoBox (<http://www.funphotobox.com>) เป็นตัวอย่างของเว็บไซต์ที่ให้บริการ Online Photo Effect ที่ได้รับความนิยมเว็บไซต์หนึ่ง โดยมีการจัดเตรียมลูกเล่นสำหรับใช้ตกแต่งรูปภาพต่าง ๆ มากมายหลากหลายรูปแบบให้เลือกใช้งาน ทั้งแบบน่ารัก ๆ จนถึง อดังการจนน่าทึ่ง ซึ่งหากต้องตกแต่งรูปภาพเพื่อให้ได้ผลลัพธ์ดังกล่าวด้วยตนเองแล้ว อาจต้องใช้ความรู้ ความชำนาญ และเวลาในการตกแต่งรูปภาพมากพอควรทีเดียว

ลูกเล่นสำหรับตกแต่งรูปภาพบน Fun PhotoBox สามารถจัดแบ่งกลุ่มได้ 5 กลุ่ม ได้แก่

- Face Effects เป็นลูกเล่นแทนที่ใบหน้า โดยการนำเอา ใบหน้าของเรา ไปแทนที่ ใบหน้าของดารา นักร้อง เป็นต้น
- Photo Effects เป็นการนำรูปภาพไปวางบนวัตถุต่าง ๆ เช่น นำรูปภาพไปแสดงบนป้ายโฆษณา Bill Board หรือ ป้ายโฆษณาข้างรถประจำทาง เป็นต้น
- Animation Effects เป็นการนำเอาฉากหรือวัตถุเคลื่อนไหวมาประกอบรูปภาพ เพื่อให้ดูหรือหาว มีชีวิตชีวา
- Cards เป็นการแปลงโฉมรูปภาพให้เป็นการ์ดเก๋ ๆ เช่น ใส่กรอบรูปแบบต่าง ๆ
- Magazines เป็นการนำรูปภาพของเรา ไปขึ้นปกนิตยสารดัง ๆ ระดับโลก อย่าง Time Magazine หรือ Cosmopolitan เป็นต้น

การใช้งานก็แสนจะง่าย มีเพียง 3 ขั้นตอนหลัก ๆ ได้แก่

1. เลือกลูกเล่นที่ต้องการ (Select effect) ให้คลิกเลือกลูกเล่นที่ต้องการ โดยลูกเล่นต่างๆ จะถูกแสดงด้วยรูปภาพตัวอย่างผลลัพธ์ที่ได้จากการตกแต่งด้วยลูกเล่นนั้น ๆ



เลือกลูกเล่นที่ต้องการ (Select effect)

2. อัปโหลดรูปภาพที่ต้องการตกแต่ง (Upload your photo) โดยคลิกที่ปุ่ม Browse เพื่อเลือกรูปภาพในเครื่องคอมพิวเตอร์ของตนเอง (สนับสนุนเฉพาะไฟล์ประเภท JPG, GIF, PNG และมีขนาดไม่เกิน 4 เมกกะไบต์) จากนั้นจึงคลิกที่ปุ่ม Upload เพื่อทำการอัปโหลดรูปภาพเข้าสู่ระบบ ซึ่งเมื่อการอัปโหลดเสร็จสิ้นแล้ว ก็จะสามารถดูรูปภาพที่ได้ถูกอัปโหลดไว้บนหน้าจอเพื่อให้สามารถปรับแต่งเบื้องต้นได้ด้วย เช่น การย่อขยายรูป การตัดรูป และการเลือกพื้นที่เฉพาะที่ต้องการใส่ลูกเล่น หลังจากปรับแต่งเบื้องต้นเรียบร้อยแล้วให้คลิกปุ่ม Go เพื่อให้ระบบดำเนินการตกแต่งลูกเล่นเข้ากับรูปภาพที่เลือกไว้โดยอัตโนมัติ

Future



« **Change effect**

2 tweets

retweet

[Ads by Google](#) [Funny Funny Pictures](#) [Photo Great](#) [Cool Photo](#) [Photo Upload Sites](#) [Photo Blogs](#)

Step 2 of 3. Upload your photo

Your image should be in jpg, gif or png format and not to exceed the size of 4 Mb.

Upload from your computer

C:\Documents and Settings [Browse...] Upload

OR

Upload from a web address (URL)

Upload

Copy and paste URL address to an image into the field above

อัปโหลดรูปภาพที่ต้องการตกแต่ง (Upload your photo)



3. บันทึกจัดเก็บรูปภาพ (Save Result) ระบบจะแสดงรูปภาพผลลัพธ์ที่ถูกดำเนินการตกแต่งลูกเล่นเรียบร้อยแล้ว ผู้ใช้งานสามารถจัดเก็บรูปภาพดังกล่าวลงบนเครื่องคอมพิวเตอร์ของตนเอง ได้โดยคลิกที่ปุ่ม Save to disk หรือหากต้องการฝากรูปภาพไว้บนระบบฝากรูปภาพฟรี Tinypic (<http://www.tinypic.com>) ก็สามารถทำได้โดยการคลิกที่ปุ่ม Publish ระบบจะทำการส่งรูปภาพไปจัดเก็บยัง Tinypic ให้โดยอัตโนมัติ



ตัวอย่างรูปภาพผลลัพธ์ที่ถูกดำเนินการตกแต่งลูกเล่นแล้ว

เว็บไซต์ที่ให้บริการประเภท Online Photo Effect อื่น ๆ ในปัจจุบันมีอยู่มากมายหลายเว็บไซต์ ตัวอย่างเช่น

- PhotoFunia (<http://www.photofunia.com>)
- Photo505 (<http://www.photo505.com>)
- Dumpr (<http://www.dumpr.net>)
- Befunky (<http://www.befunky.com>)
- LoonaPix (<http://www.loonapix.com>)

หากท่านผู้อ่านต้องการลูกเล่นใหม่ ๆ สำหรับตกแต่งรูปภาพ นอกเหนือจากเว็บไซต์ที่นำเสนอไว้ แนะนำให้ลองค้นหาผ่านทางเว็บไซต์ Google โดยใช้คำค้นหาว่า Online Photo Effect เผื่อว่าจะได้เว็บไซต์ตกแต่งรูปภาพใหม่ ๆ ไว้ใช้งานเพิ่มเติมครับ

หวังว่าท่านผู้อ่านคงจะถูกใจและเพลิดเพลินกับการตกแต่งรูปภาพสนุก ๆ ผ่านทางบริการ Online Photo Effect ที่นำมาเสนอนะครับ อย่างไรก็ตาม การตกแต่งรูปภาพใด ๆ ก็ควรอยู่ในขอบเขตที่เหมาะสม ไม่เอารูปภาพคนอื่นมาตกแต่ง เพื่อนำไปแกล้งกันแรง ๆ นะครับ 🌟



✍️ & 📧 : [ชฎาพันธุ์ มลิพันธุ์ • chadapanm@gmail.com](mailto:chadapanm@gmail.com)



ลับ ลวง พราง กุ้งไหหิน

ใ ครบ้างจะไม่อดตั้งคำถามกับตัวเอง เมื่อสายตา บรรจบไหขนาดมหึมาทำด้วยหิน ใหญ่ยิ่งกว่า ชายร่างยักษ์บางคน พร้อมกับมีจำนวนมากมาย เรียงรายตามท้องทุ่งบนเนินเขาแห่งหนึ่งในประเทศ ลาว

นี่มันไหปลาร้ายักษ์ หรือว่า โลงศพโบราณ กันแน่?

กลุ่มไหหินจำนวนมากมายในแดนลาวนี้ มีชื่อเสียงเป็นที่ยอมรับกันในนาม “ทุ่งไหหิน” (Plain of Jars) อยู่ในบริเวณเมืองโพนสะหวัน แขวง เชียงขวาง ภูมิภาคนี้มีลักษณะเป็นเทือกเขาน้อยใหญ่ จึงเป็นยุทธศาสตร์ในการทำสงครามรบพุ่งกันอยู่เนืองๆ ตั้งแต่โบราณนานมา รวมทั้ง “สงครามปราบฮ่อ” ของไทยในยุครัชกาลที่ 5 และสงครามเวียดนาม (อินโดจีน) ในยุคถัดมา

ผู้โดยสารรถประจำทาง ควรเตรียมกายและใจ กับถนนหนทางอันคดเคี้ยวขดไปวนมาป็นตะเข็บเขาคอนเมารถควรเลือกการนั่งเครื่องบินจากเวียงจันทน์หรือหลวงพระบางแทน ส่วนวิวทิวทัศน์ก็ชวนให้รู้สึกสะเทือนใจอยู่บ้างด้วยภาพภูหัวล้านเป็นหย่อมๆ ส่วนหนึ่งมาจากการทำไร่เลื่อนลอย ที่เหลือเป็นร่องรอยของระเบิดเมื่อครั้งถูกล้อมอย่างหนักหน่วงจากสงครามเวียดนามซึ่งทิ้งระเบิดกันอยู่นานเกือบ 10 ปี (ค.ศ. 1964-1973)

ยามกลางวันของเดือนเมษายนในบ้านเราอาจร้อนจัดจนดับแทบไหม้ แต่ที่นี่อากาศเย็นสบายเหมือนธรรมชาติเปิดแอร์ให้ที่อุณหภูมิประมาณ 23-25 องศาเซลเซียส ด้วยความสูงกว่าระดับน้ำทะเลประมาณ 1,200 เมตร



ประชากรก็มีหลากหลาย เชื้อชาติ มีทั้งลาว
พื้นราบ ไทยดำ ม้ง พวน รวมทั้งเวียดนาม ด้วย
บริเวณไม่ไกลกันเท่าไรนัก และเวียดนามเองก็เคย
ครอบครองดินแดนนี้มาแล้วในช่วง ค.ศ. 1832

ที่มาของไหหินยักษ์มีความคลุมเคลือ มาช้านาน
เนื่องจากไหมีขนาดใหญ่มาก น้ำหนักอยู่ที่ประมาณ
6 ตัน ที่หนักที่สุดถึง 15 ตัน ขณะที่ใบเล็กที่สุด
หนักราว 50 กิโลกรัม บางไหพบฝาปิด แนวคิดและ
สมมติฐานก็เลยแตกเป็น 4 แขนง คือ 1) ไหพิธีกรรม
จากการพบเศษกระดูกของมนุษย์และสัตว์อยู่ภายใน
2) ไหใส่ข้าวหรือเหล้าในพิธีเฉลิมฉลองของเจ้าเมือง
ซึ่งตำนานลาวอ้างว่าเป็นไหเหล้าของขุนเจ็อง หลังจาก
ชนะสงครามที่ทำกับพวกแกว 3)
ไหใส่ศพ และสุดท้าย 4) ไหสร้าง
โดยมนุษย์ต่างดาว เพราะหา
คำตอบจนปวดหัวก็ยังไม่แน่ใจ
โยนให้เกี่ยวโยงกับเอเลี่ยนเสียเลย
แม้ว่าผลสำรวจในยุคหลัง ๆ ยืนยัน
ว่าหินเหล่านี้ทำจากหินทรายใน
บริเวณใกล้เคียง โดยใช้เครื่องมือ
คว้านหินให้เป็นหลุมก่อนทำฝา
ปิดครอบ แต่ก็มึร่องรอยชกกลาก
มาจากที่อื่นอยู่บ้าง บางไหยัง
ไม่เสร็จก็มี

ไหหินขนาดยักษ์ที่แขวงเชียงขวางเรียงราย
กระจัดกระจายด้วยกันหลายจุด เมื่อนับแล้วมีมาก
ถึง 60 ทุง โดยพบส่วนใหญ่ในเมืองโพนสะหวัน
ขณะที่ทุงไหหินของเมืองคำมีจำนวนไหไม่มากนัก
(ประมาณ 30 - 40 ใบ) ทั้งนี้ จุดที่ปลอดภัยและ
อนุญาตให้ “แฟนไหหิน” เยี่ยมชมอยู่ที่โพนสะหวัน
ซึ่งมีอยู่ 3 ทุงหลัก ๆ คือ 1) ทุงไหหินที่ใหญ่ที่สุด
อยู่ห่างตัวเมืองโพนสะหวันประมาณ 15 กิโลเมตร
รวมทั้งสิ้นประมาณ 250 ใบ 2) ทุงไหหินทางตอนใต้
ของเมืองโพนสะหวันในระยะ 25 กิโลเมตร มี
ไหหินราว 90 ใบ 3) ทุงไหหินที่ห่างจากตัวเมือง
35 กิโลเมตร ไปทางเมืองคำ ซึ่งมีไหหินยักษ์ประมาณ
150 ใบ





แม้ที่มาของไทหินยักษ์ยังมีช่องว่างให้ตีความอย่างสนุกสนาน แต่ก็ช่วยยืนยันความจริงของ “สมรภูมิลับ” (Secret War) ระหว่างสหรัฐอเมริกา กับสหภาพโซเวียต ซึ่งสหรัฐฯ สนับสนุนรัฐบาลต่อสู้ กับกลุ่มคอมมิวนิสต์ที่มีเวียดนามและสหภาพโซเวียตหนุนหลัง ทำให้เกิดสงครามการเมืองในลาวยาวนานกว่า 20 ปี (ค.ศ. 1955 – 1974 โดยประมาณ) แม้สหรัฐฯ จะเป็นฝ่ายพ่ายแพ้ และลาวเปลี่ยนแปลงการปกครองเป็นสาธารณรัฐประชาธิปไตยประชาชนลาว ทว่าลาวก็เป็นหนึ่งในประเทศที่โดนถล่มด้วยระเบิดหนักหน่วงมากที่สุดและยังคงมีระเบิดหลง

เหลืออยู่ ซึ่งถ้าบริเวณทุ่งไทหินกลุ่มที่หนึ่งนั้นเคยเป็นกำบังหลบภัย และเป็นคลังเก็บอาวุธและเชื้อเพลิงในสงครามอินโดจีน

จึงไม่ควรแปลกใจเมื่อเห็นร่องรอยไทหินแตกกระจาย - - - นั่นไม่ใช่เป็นฝีมือของมนุษย์ต่างดาวมาทางไซเคินแต่อย่างใด แต่เป็นผลลัพธ์ของระเบิดที่ทิ้งลงมาจากฝูงเครื่องบิน บี 52 และที่สำคัญ อย่าน่าได้เดินสบายอารมณ์ออกนอกกลุ่มนอกทางออกจากบริเวณที่ยินดีเปิดให้เข้าถึง เพราะยังมีลูกระเบิดฝังอยู่ใต้แผ่นดินนี้อีกมาก ✪



หมายเหตุ : - ภาพจากอินเทอร์เน็ต



✍️ & 📷 : เสดทิพย์ ภูษิต • <http://www.oknation.net/blog/chao>

บทความในโครงการเขียนบทความสร้างความรู้และจิตสำนึกในการเป็นสุจริตชน (งานก็ได้ผล คนก็เป็นสุข)

สังคมไทยต้องไปให้ไกลกว่า “สมานฉันท์”

► เห็นปัญหา เพื่อก้าวออก

ปรากฏการณ์ที่ปะทุออกมาให้เห็นในสังคมไทยวันนี้ แสดงให้เห็นถึงสภาพ อากาและผลของปัญหาที่สะสมหมักหมมมานาน ซึ่งคนในสังคมต้องไม่หลีกเลี่ยงหรือปิดตาปิดหูไม่รับรู้ปัญหาที่เกิดขึ้น เพราะเมื่อเกิดวิกฤติบ้านเมืองขึ้นแล้วก็ต้องหาประโยชน์จากวิกฤติการณ์ครั้งนี้ให้ได้ สภาพสังคมปัจจุบันเตือนให้รู้ว่าถึงเวลาที่ทุกส่วนของสังคมต้องตระหนักรู้ถึงปัญหา ไม่จมอยู่กับสภาพแห่งทุกข์ ช่วยกันหาทางออกจากปัญหาที่เกิดขึ้น แล้วร่วมกันเดินสู่จุดหมายที่วางไว้ร่วมกันนั้นให้ได้ สิ่งสำคัญคือควรเป็นหน้าที่ของสมาชิกในสังคมไทยทุกส่วนต้องกำหนดรู้ เพื่อวิเคราะห์วิจัยหรือสืบสาวให้ถึงต้นตออันเป็นที่มาของสิ่งที่เกิดขึ้น อันจะนำไปสู่แนวทางร่วมกันแก้ไขได้

ตามหลักคำสอนเรื่องอริสัจ ซึ่งเป็นหลักเหตุผลในการแก้ปัญหาและเป็นหลักที่มีอยู่ตามธรรมชาติ ไม่ว่าจะเวลาจะผ่านไปสักกี่ร้อยกี่พันปี หลักความจริงอันประเสริฐนี้ก็ยังคงอยู่เช่นนั้น พระพุทธเจ้าทรงค้นพบและนำมาสั่งสอน ตามที่พระพรหมคุณาภรณ์ (ป.อ. ปยุตโต) อธิบายไว้ในหนังสือ “ทุกข์สำหรับเห็น แต่สุขสำหรับเป็น” ว่าพระพุทธองค์ทรงสอนเรื่องทุกข์ มิใช่มุ่งให้คนเป็นทุกข์ แต่เพื่อให้เป็นจุดเริ่มต้นที่จะพบบรมสุข ทำที่ที่ถูกต้องต่อปัญหาหรือทุกข์ คือรู้จักและรู้ทันมัน ไม่ได้มีหน้าที่ต้องเป็นทุกข์ ทุกข์ไม่ได้มีไว้สำหรับเป็น และถ้าใครเข้าใจว่าทุกข์มีไว้สำหรับเป็นทุกข์ ถือว่าปฏิบัติกิจในอริยสัจพลาด

ท่านยกตัวอย่างว่าในทางร่างกายของคนเรา เมื่อมีโรคเราจะแก้ไขหรือบำบัดโรค แต่ความเป็นจริงกำจัดโรคไม่ได้ ต้องเรียนรู้จักโรค เหมือนหมอที่จะแก้ไขโรค ต้องกำหนดรู้ให้ได้ว่าเป็นโรคอะไร เป็นตรงไหน เพราะฉะนั้น นอกจากต้องรู้จักโรคแล้ว ต้องรูปร่างกายซึ่งเป็นที่ตั้งของโรคด้วย หมอจะแก้ไขโรค แทนที่จะเริ่มเรียนที่โรค ก็เริ่มเรียนที่ร่างกาย ซึ่งเป็นที่ตั้งของโรค ตั้งแต่กายวิภาค สรีรวิทยา เช่นเดียวกับเราจะแก้ไขทุกข์ ต้องเรียนรู้เข้าใจชีวิต ตลอดถึงโลกที่เกี่ยวข้องสัมพันธ์ ซึ่งในที่สุดปัญหาเกิดที่ชีวิต ถ้าเราไม่เข้าใจชีวิต เราก็แก้โรคไม่ได้



โดยทั่วไปแล้วเรามักจะศึกษากันเฉพาะหลักอริยสัจ 4 แต่ศึกษาไม่ตลอดสายไปถึงกิจในอริยสัจ คือหน้าที่ที่พึงปฏิบัติต่ออริยสัจ ซึ่งเป็นส่วนประกอบที่ขาดไม่ได้ ดังที่พระพรหมคุณาภรณ์อธิบายไว้ว่าเรารู้อริยสัจแล้ว ต้องรู้หน้าที่ในอริยสัจ และปฏิบัติต่ออริยสัจให้ถูกต้องด้วย ท่านอธิบายกิจในอริยสัจไว้โดยย่อว่า หน้าที่ต่อ**ทุกข์** คือ**ปริญา** หมายถึง กำหนดรู้รู้เท่าทัน ศึกษาให้เข้าใจว่าอยู่ตรงไหน เป็นอย่างไร เพื่อให้พร้อมที่จะแก้ไข การทำความเข้าใจปัญหาและกำหนดขอบเขตของปัญหาให้ชัดเจน จัดเป็นขั้นเริ่มต้นที่จะช่วยให้การดำเนินการขั้นต่อไปเป็นไปได้และตรงปัญหา หน้าที่ต่อ**สมุทัย** คือ**ปหานะ** หมายถึง ละหรือกำจัดเหตุแห่งทุกข์ แก้ไขกำจัดต้นตอของปัญหา เช่น เวลาปวดหัว ไม่ได้ขจัดความปวดหัวโดยตรง ต้องขจัดสาเหตุของความปวดหัว หน้าที่ต่อ**นิโรธ** คือ**สังขฉิกริยา** ทำให้แจ้ง ทำให้เป็นจริง ทำให้ประจักษ์แจ้ง เข้าถึงภาวะที่ปราศจากปัญหา และหน้าที่ต่อ**มรรค** คือ**ภาวนา** บำเพ็ญ ลงมือทำ ทำให้เกิดมีขึ้น เป็นขั้นตอนการลงมือทำเพื่อให้บรรลุจุดหมาย (ผู้สนใจจะทำความเข้าใจเพิ่มเติม พึงศึกษาเนื้อหาโดยละเอียดได้จากหนังสือพุทธธรรม บทที่ 22)

▶ เริ่มจากสมานฉันท์ ต้องร่วมกันให้ถึงสามัคคี

จากเรื่องกิจในอริยสัจ ขอยोगมาถึงคำพูดติดปากของคนทุกวงการในทุกวันนี้ มีข้อสังเกตว่าในช่วงเวลาประมาณ 7-8 ปีมานี้ สังคมไทยทุกวงการติดอยู่กับวาทะซ้ำซาก (cliché) ที่แทบจะไม่มีใครความหมายแท้จริง คำหนึ่งคือ “สมานฉันท์” ซึ่งเป็นคำพูดเก๋ๆ จนเอะอะอะไรก็สมานฉันท์ กระทั่งลืมนึกไปว่าสมานฉันท์เป็นเพียงความพอใจตรงกันในแต่ละเรื่อง เป็นเพียงปัจจัยย่อยในแต่ละครั้งคราวเท่านั้น ตัวอย่างเช่น ปี 2553 มีความสมานฉันท์ในการหยุดสร้างความปั่นป่วนให้เกิดขึ้นในสังคมไทย แต่พอปิดปากก็ออกมาสร้างความวุ่นวายใหม่ เป็นต้น จะเห็นได้ว่าเป้าหมายของ “สมานฉันท์” แคมกว่า “สามัคคี” ซึ่งเป็นศัพท์ที่เราใช้กันมาแต่เดิม และ “ถ้าไม่มีอะไรจะทำตรงกันอย่าไปเรียกสมานฉันท์” เพราะเป็นเพียงการหยุดนิ่งเฉยที่เลื่อนลอยเท่านั้น ตามคำกล่าวในธรรมบรรยายเรื่อง “ธรรมาลัย ท่านผู้หญิง

พูนศุข พนมยงค์” ของพระพรหมคุณาภรณ์ ดั่งนั้นในภาวการณ์เช่นทุกวันนี้ คนในสังคมนี้ควรพยายามก้าวผ่าน “สมานฉันท์” ไปให้ถึง “สามัคคี” ให้ได้ เพราะสามัคคีมุ่งไปที่จุดหมายที่รวมคนเข้าด้วยกัน เป็นจุดมุ่งหมายร่วมของสังคม เมื่อมีจุดหมายรวม ดวงตาทุกคู่ ใจทุกดวงของสมาชิกในชาติมุ่งไปที่จุดหมายร่วมของชาติ แม้จะมีเหตุขัดเคืองเฉพาะหน้าก็ไม่นำพามาเป็นสาเหตุแห่งการวิวาทกัน หากแต่ช่วยกันวิเคราะห์ บนพื้นฐานผลประโยชน์ของส่วนรวมเป็นหลัก เพื่อนำพาสังคมไปสู่เป้าหมาย

“พจนานุกรมพุทธศาสน์ ฉบับประมวลศัพท์” (ฉบับชำระ-เพิ่มเติม ช่วงที่ 1, กรกฎาคม 2551) อธิบายความแตกต่างของสมานฉันท์—สามัคคี ไว้ดังนี้ **สมานฉันท์**: มีฉันทะเสมอกัน, มีความพอใจร่วมกัน, พร้อมใจกัน, มีความต้องการที่จะทำการอย่างใดอย่างหนึ่งตรงกันหรือเสมอเหมือนกัน ในทางที่ร้ายหรือดีก็ได้, ในทางร้าย เช่น หลึงและขायมีสมานฉันท์ในการประกอบกามเมสุมิจจาจาร (เป็นตัวอย่างที่ท่านใช้ในการอธิบายบ่อยที่สุด) และหมู่คนร้ายที่มีสมานฉันท์



ในการทำกิจกรรม ส่วนในทางดี เช่น หมู่คนดีมีสมาพันธ์ที่จะไปทำบุญร่วมกัน เช่น ไปจัดปรับถนนหนทาง สร้างสะพาน ขุดสระ ปลูกลวน สร้างศาลาพักผ่อน ให้ทาน รักษา ศิล เด็กกลุ่มหนึ่งมีสมาพันธ์ที่จะบรรพชา ภิกษุหลายรูป มีสมาพันธ์ที่จะถือธุดงค์ข้อนั้นข้อนี่, คนผู้มีสมาพันธ์ในทางร้ายนั้น ไม่ต้องใช้ปัญญาไตร่ตรองพิจารณา เพียงชอบใจอยากทำก็ประกอบกรรมไปตามอำนาจของราคะ หรือโลภะ โทสะ และโมหะ ส่วนคนที่จะมีสมาพันธ์ในทางดี เบื้องแรกมองเห็นด้วยปัญญาแล้วว่ากรรมนั้นดีงามเป็นประโยชน์มีเหตุผลควรทำ จึงเกิดฉันทะคือความพอใจไม่ปรารถนาที่จะทำโดยเข้าใจตรงกัน และพอใจเหมือนกัน ร่วมด้วยกัน

สามัคคี: ความพร้อมเพรียง, ความกลมเกลียว, ความมีจุดรวมตัวเข้าด้วยกันหรือมุ่งหมายไปด้วยกัน, คำเสริมที่มักมาด้วยกันกับสามัคคี คือ สังคหะ (ความยึดเหนี่ยวใจให้รวมกัน) อวิวาท (ความไม่วิวาทถือต่าง) และ เอกภาพ (ความเป็นอันหนึ่งอันเดียวกัน); เมื่อบุคคลเหล่านั้นมีความชื่นชมยินดีเห็นชอบร่วมกัน พอใจรวมเป็นอยู่อย่างเดียวกัน



▷ สังกัย (เพื่อหยุดวงวนที่จะหมุนเวียนมาครั้งถัดไป)

จากความหมายนี้ จะเห็นได้ว่าหากสมาพันธ์ตกลงกันหยุดทะเลาะกันครั้งนี้ พอครั้งหน้าก็ทะเลาะกันอีก ตักใหม่ เป็นอย่างน้อยเรื่อยไป จนกว่าจะเกิดความสามัคคีขึ้น เพราะเหตุผลต่างๆ เช่น ด้วยตระหนักรู้ว่าทะเลาะกันไปก็มีแต่สังคมส่วนรวมจะเสียหาย ชีวิต ร่างกาย เสรีภาพ ชื่อเสียง และทรัพย์สินทั้งส่วนรวมและส่วนตัวเสียหาย ถูกละเมิดถูกทำลาย เกิดภัยพิบัติชื่อเสียงของประเทศพังทลายย่อยยับ เป็นต้น กล่าวถึงที่สุดผู้ที่ยับเหินคือประเทศชาติ แต่ถ้าเกิดความสามัคคี เพราะมีเป้าหมายให้มุ่งมั่นที่จะทำให้สำเร็จเป้าหมายเดียวกัน ถึงแม้จะมีความคิดเห็นแตกต่างกัน ก็ตั้งอยู่บนพื้นฐานผลประโยชน์ของสังคม ในเมื่อมุ่งเป้าหมายของส่วนรวมเป็นหลัก สุดท้ายก็จะหาทางออกร่วมกันได้ เมื่อนั้นสังคมไทยจะสง่างามในเวทีโลกโดยไม่ต้องสงสัย

นักปราชญ์ท่านเดียวกันเคยให้สติไว้ว่า สังคมเราแว้งคว้างได้ง่าย ขาดความหนักแน่น เพราะสังคมไร้เป้าหมายรวม ไร้จุดหมายร่วม อยู่กับเรื่องเฉพาะหน้า เมื่อทั้งชาติไม่มีเป้าหมายรวม สมาชิกก็มองหน้ากันเอง มัวแต่มองกันไปกันมาอยู่ในหมู่คนไทยเอง เหมือนกับไก่ในข่งที่รอเขาจะเอาไปเชือดทำเครื่องเช่นไหว้ มองกันไปมาก็เจอแต่หน้ากันเอง ก็กระทบกระแทกกัน ไม่แคล้วตีกันเอง (อุดมธรรมนำจิตสำนึกของสังคมไทย, ปี 2537)

จากปรากฏการณ์ทางสังคมที่ปะทุขึ้นในประเทศไทย ในระยะที่ผ่านมา หากทุกส่วนในสังคมไม่จมอยู่กับปัญหาเฉพาะหน้า มองหาสาเหตุและแนวทางทางแก้ไขร่วมกัน จากสมาพันธ์สังคมเราต้องก้าวผ่านไปให้ถึงสามัคคีให้ได้ สร้างจุดหมายและทิศทางการร่วมกันเกิดขึ้นในสังคมด้วยการมุ่งถือเอาประโยชน์ของประเทศชาติส่วนรวมเป็นหลักเหนือประโยชน์ส่วนตน ถ้าสมาชิกของสังคมนี้มุ่งสู่เป้าหมายด้วยแนวทางนี้ วิฤติการณ์อย่างทุกวันนี้คงไม่เกิดซ้ำแล้วซ้ำอีกอีกต่อไป และน่าจะคาดหวังได้ว่าสังคมนี้อยู่ในสังคมโลกได้อย่างอย่างสันติสุขและสง่างามแน่นอน ✨



◀ **“เตรียมความพร้อม”รวมพลังใจ ถวายความภักดี”**

นายกรณ์ จาติกวณิช รัฐมนตรีว่าการกระทรวงการคลัง เป็นประธานการประชุมเตรียมความพร้อมงานเฉลิมพระเกียรติ พระบาทสมเด็จพระเจ้าอยู่หัว ในโอกาสบรมราชาภิเษกปีที่ 60 “รวมพลังใจ ถวายความภักดี” ที่ห้องประชุม 401 เมื่อวันที่ 4 พฤษภาคม 2553 ซึ่งงานจะจัดขึ้น บริเวณลานพระบรมรูปทรงม้า ถนนราชดำเนินนอก และสนามหลวง ระหว่างวันที่ 5-9 พฤษภาคม 2553



เยี่ยมชมการตำรวจ ▶

นายกรณ์ จาติกวณิช รมว.คลัง เยี่ยมและให้กำลังใจเจ้าหน้าที่ทหารและตำรวจที่ปฏิบัติหน้าที่ในการรักษาความสงบเรียบร้อยบริเวณถนนสีลม





◀ **ตรวจเยี่ยมโครงการไทยเข้มแข็ง**

นายพุดฉัยย์ ดำรงรัตน์ รมช.คลัง เดินทางตรวจเยี่ยมโครงการตามแผนปฏิบัติการไทยเข้มแข็ง 3 โครงการ ได้แก่ งานบำรุงรักษาทางหลวงของกรมทางหลวง ถนนไร้ฝุ่นของกรมทางหลวงชนบท งานป้องกันและบรรเทาอุทกภัยของกรมชลประทาน ที่จังหวัดสมุทรสาคร



ประชุมสภาผู้ว่าการธนาคารพัฒนาเอเชีย ▶

นายสถิตย์ ลิ่มพงศ์พันธุ์ ปลัดกระทรวงการคลัง ในฐานะหัวหน้าคณะผู้แทนไทย ร่วมการประชุมประจำปีสภาผู้ว่าการธนาคารพัฒนาเอเชีย ครั้งที่ 43 และการประชุมอื่นๆ ที่เกี่ยวข้อง พร้อมกันนี้ได้กล่าวสุนทรพจน์เกี่ยวกับภาวะเศรษฐกิจไทย มาตรการกระตุ้นเศรษฐกิจในการกระตุ้นการลงทุนในประเทศเพื่อเพิ่มความสามารถในการแข่งขันของประเทศ และความสำคัญของความร่วมมือทางการเงินในภูมิภาคภายใต้ ASEAN และ ASEAN+3 ที่เมืองทาชแคนท์ ประเทศอุซเบกิสถาน



กรมสรรพากรประชุมผู้บริหาร ▶

นายวินัย วิทวัสการเวช อธิบดีกรมสรรพากร เป็นประธานในพิธีเปิดการประชุม/สัมมนา สรรพากรภาคสรรพากรพื้นที่ ทวีราชอาณาจักร กลางปีงบประมาณ 2553 เพื่อเพิ่มประสิทธิภาพการจัดเก็บภาษีสำหรับ 6 เดือนหลังของปีงบประมาณ 2553 ที่โรงแรมฮิลตัน ภูเก็ต อคาเดี๋ย รีสอร์ท แอนด์สปา จังหวัดภูเก็ต



▶ ประชุม WCO

นายสมชัย สัจจพงษ์ อธิบดีกรมศุลกากร และคณะ เดินทางไปร่วมการประชุม 13th WCO Asia Pacific Regional Heads of Customs Administrations Conference โดยมีผู้เข้าร่วมประชุมจากประเทศในภูมิภาคเอเชียแปซิฟิกจำนวน 32 ประเทศและเลขาธิการองค์การศุลกากรโลก (World Customs Organization: WCO) ในการนี้ อธิบดีกรมศุลกากรไทยได้รับเชิญจากประเทศเจ้าภาพให้กล่าว Keynote Address ในพิธีเปิดการประชุมด้วย และประเทศไทยได้รับการเลือกตั้งให้เป็นรองประธานของภูมิภาคเอเชีย-แปซิฟิกและตำแหน่งกรรมการ Policy Commission ของ WCO เป็นเวลา 2 ปี (2553-2555) ที่กรุงโซล ประเทศสาธารณรัฐเกาหลี





◀ **คลังร่วมมือ บ.ธรรมศาสตร์**

นายศุภชัย จงศิริ รองปลัดกระทรวงการคลัง และ รศ.ม.ร.ว.พงษ์สวัสดิ์ สวัสดิวัตน์ คณบดีวิทยาลัยนวัตกรรม มหาวิทยาลัยธรรมศาสตร์ เป็นประธานในพิธีร่วมลงนามบันทึกข้อตกลงระหว่างกระทรวงการคลัง และวิทยาลัยนวัตกรรม มหาวิทยาลัยธรรมศาสตร์ เพื่อความร่วมมือจัดทำหลักสูตรการศึกษาระดับปริญญาโท เพื่อสร้างบุคลากรด้านเทคโนโลยีสารสนเทศแก่ข้าราชการกระทรวงการคลัง ตามโครงการ “ศึกษาต่อระดับปริญญาโท สำหรับนักบริหาร ICT ของกระทรวงการคลัง” ที่ห้องประชุมวายุภักษ์ 1 กระทรวงการคลัง



▲ **การประชุมทวิภาคี**

นายจักรกฤตย์ พาราพันธกุล ผู้อำนวยการสำนักงานบริหารหนี้สาธารณะ ร่วมหารือทวิภาคี กับนาย Tom Byrne Senior Vice President บริษัทจัดอันดับเครดิต Moody's ในการประชุมประจำปีสภาผู้ว่าราชการนาการพัฒนาเอเชีย ครั้งที่ 43 เรื่อง สภาวะเศรษฐกิจของประเทศ พร้อมชี้แจงว่ารัฐบาล มีนโยบายจะยกเลิกพระราชบัญญัติให้อำนาจกระทรวงการคลังกู้เงินเพื่อฟื้นฟู และเสริมสร้างความมั่นคงทางเศรษฐกิจ พ.ศ. 2552 วงเงิน 400,000 ล้านบาท ที่เมืองทาชเคนท์ ประเทศอุซเบกิสถาน

ร.กรุงไทยมอบวุฒิบัตร สบช. ▶

นายอภิศักดิ์ ตันติวรวงศ์ กรรมการผู้จัดการ บมจ.ธนาคารกรุงไทย เป็นประธานในพิธีมอบวุฒิบัตรให้กับนิสิต นักศึกษาจากมหาวิทยาลัยทั่วประเทศ ที่ผ่านการอบรมหลักสูตรเสริมสร้างประสบการณ์ชีวิตการทำงาน (สบช.) รุ่นที่ 10 จำนวน 48 คน ที่ บมจ.ธนาคารกรุงไทย สำนักงานใหญ่



ธอส.รักการออกกับทีโอที ◀

นายชรรค์ ประจวบเหมาะ กรรมการผู้จัดการธนาคารอาคารสงเคราะห์ และ นายวรุฒ สุวรรณ กรรมการผู้จัดการใหญ่ บริษัท ทีโอที จำกัด (มหาชน) ร่วมแถลงข่าวโครงการ “ธอส.รักการออมกับทีโอที” เพื่อขยายฐานลูกค้าเงินฝากในกลุ่มเด็กเยาวชน อายุไม่เกิน 24 ปี ด้วยการเปิดบัญชีเงินฝาก ธอส. รักการออม ขั้นต่ำ 2,000 บาท และฝากอย่างต่อเนื่องทุกเดือน 500 บาท ลูกค้าจะมีสิทธิรับไอเทม พิเศษเพิ่มหลายรายการในเกมเทลส์รันเนอร์ของทีโอที เพื่อให้มีคุณสมบัติพิเศษและความเป็นต่อในการเล่นเกมนออนไลน์มากกว่าผู้อื่นที่ธนาคารอาคารสงเคราะห์ สำนักงานใหญ่



◀ คลินิกค่าประกันสินเชื่อ

ร้อยโทนพดล พันธุ์กระวี รักษาการผู้จัดการทั่วไป บริษัทประกันสินเชื่ออุตสาหกรรมขนาดย่อม แกลงข่าวการจัดคลินิกค่าประกันสินเชื่อ ซึ่งในงานมีผู้ประกอบการให้ความสนใจเข้าขอรับคำปรึกษากว่า 100 ราย โดย บสย.

มีมาตรการในการค้าประกันพิเศษด้วยค่าธรรมเนียมเพียงร้อยละ 0.75 ในปีแรก ที่โรงแรมเซ็นทารา จังหวัดอุดรธานี

▶ แสดงความยินดี

นายอภิชัย บุญธีรพร กรรมการผู้จัดการธนาคารเพื่อการส่งออกและนำเข้าแห่งประเทศไทย (EXIM BANK) มอบกระเช้าแสดงความยินดีแก่นายเอลีกซานเดอร์ มารียาซอฟ ในโอกาสเข้ารับตำแหน่ง เอกอัครราชทูตรัสเซีย ประจำประเทศไทย ที่ สถานเอกอัครราชทูตรัสเซีย ประจำประเทศไทย



สัมมนา

นายฤทธิชัย อุตยานิน ประธานกรรมการบริษัท นางชาลลิต โทณวนิก ประธานกรรมการบริหาร และนางดวงพร อาภาศิลป์ กรรมการและผู้จัดการ บริษัทตลาดรองสินค้าเชื่อที่อยู่อาศัย ร่วมการสัมมนากับคณะกรรมการและผู้บริหาร บตท. เพื่อระดมสมองและรับฟังความคิดเห็นเกี่ยวกับขอบเขตการดำเนินการทางธุรกรรมจัดซื้อสินค้าเชื่อที่อยู่อาศัยของ บตท. โดยนำแนวทางของต่างประเทศมาประกอบการพิจารณา ที่โรงแรม ภู-ชฎา เมืองพัทยา



ลงนามสัญญาจ้างที่ปรึกษา

นายอรรถศิริ บุรณศิริ ผู้อำนวยการ สพพ. ลงนามในสัญญาว่าจ้างกลุ่มบริษัทที่ปรึกษา ซึ่งประกอบไปด้วย บริษัท ปัญญา คอนซัลแตนท์ จำกัด (Lead Firm) บริษัท อินเด็กซ์ อินเทอร์เน็ตเนชั่นแนล กรู๊ป จำกัด และบริษัทพิสุทธิ เทคโนโลยี จำกัด เพื่อดำเนินการ ศึกษาความเป็นไปได้และออกแบบรายละเอียด โครงการก่อสร้างถนนจากภู (อ.บ้านโคก จ.อุดรธานี) ถึงเมืองปากลาย สปป.ลาว ในวงเงินรวม 7,979,846 บาท





๕๒ *คัดสรรคำ : นนทนที*



...ขณะที่คนเราทำผิดด้วยความโลภ ความโกรธ
หรือความหลงเขลา จิตมักไม่รู้สึกรู้สีกแม้แต่น้อยว่านั่นเป็นความผิด
และเมื่อไม่รู้สึกรู้สีกจริงๆ ว่าผิด ก็คงยากที่จะมีใครไปบอกให้มองเห็นว่ามันผิด
กิเลสของคนผิดจะทำให้ไม่ยอมรับและคิดปฏิเสธเรื่อยไป...

คำ : ดังตฤณ : มีชีวิตที่คิดไม่ถึง

ชื่อภาพ : ธารน้ำใส

ภาพโดย : อาจารย์ยรรยง โอพาระชิน ศิลปินแห่งชาติ สาขาศิลปะการแสดง (ภาพถ่าย) ประจำปี พ.ศ. 2550