



Vicomtes de Châteaudun

Bas-Vendômois, Dunois, Perche

Armes : «Burelé de douze pièces ...»
(contre-sceau des vicomtes datant de Jean de Montfort (1248) et de Jeanne de Châteaudun sa femme ; sans aucun doute, ces armes ne peuvent être issues que des anciennes armes des comtes du Perche)

D'autres représentations (sceaux, médailles, jetons et monnaies présentent ce burelage ou fasces avec des merlettes (le plus souvent cinq, posées 3 & 2)



Hugues de Châteaudun (1184)



Geoffroi de Châteaudun (1215)

Vicomtes de Châteaudun (Hugues V, Geoffroi VI)



Châteaudun (Grisegonelle)



Preilly



Dreux-Bû



Flandres-Dampierre



Craon-Montbazou



Clémence de Châteaudun (1246)

Sources complémentaires :

Central France Nobility, dont :
Obituaires de Sens (Cathédrale de Chartres (nécrologie du XI^e siècle, Obituaire du XII^e siècle) ; Abbayes de Saint-Père-en-Vallée, de la Trinité de Vendôme (anniversaires de nécrologies perdues), Actes de Marmoutier-Dunois (Cartae Prioratum Dunensium), Nogent-Le-Rotrou, Cluny, Sainte-Trinité de Tiron, Hôtel-Dieu de Châteaudun, Saint-Martin-des-Champs de Paris, Notre-Dame de La Trappe, Chartes Vendômoises, Bécheron, Cartulaires (Vaux-de-Cernay, Port-Royal, etc. , Sorbonne) Héraldique & Généalogie (dont alliance Preilly), Dictionnaire de la Noblesse (F. A. Aubert de La Chesnaye-Desbois, éd. 1775, Héraldique & Généalogie), Contribution de Philippe Josse (08/2015)

© 2004 Etienne Pattou
Dernière mise à jour : 13/02/2016
sur <http://racineshistoire.free.fr/LGN>

Châteaudun

Vicomtes

Maison de Vendôme

Origines

1^{ère} variante

1^{ère} Maison

de Châteaudun



Vendôme

Comtes de Vendôme

Bouchard de Vendôme ° ~850 + après 914
comte à Sens (entre 909 et 914)

Bouchard de Vendôme ° ~880 + après 943
comte investi de Vendôme par le Roi Eudes

Gauthier ° ~880 + 928
Evêque de Sens (924)

Bouchard «Ratepilate» ° ~910 + ~960
1^{er} comte héréditaire de Vendôme
conseiller de Hugues «Le Grand», duc de France

Bouchard I^{er} «Le Vénérable» ° ~940 + 26/02/1007
comte de Vendôme (~970) et de Paris
fidèle de Hugues «Capet», duc puis Roi de France,
ép. **Elisabeth Le Riche** ° ~954 + 1007, dame de Sceaux-en-Gâtinais
et de Larchant, dite de Corbeil, dame de Corbeil et de Melun
(veuve de **Aymon, comte de Corbeil**)
Bouchard se retire et meurt au Monastère de Saint-Maur-des-Fossés

Mathilde de Vendôme ° ~960
ép. ~972 **Rampo de Châteaudun**
° ~954 + 986 1^{er} seigneur de Châteaudun

Hugues 1^{er} de Châteaudun
° ~975 + ~1012 seigneur de Châteaudun
ép. **Hildegarde**

Elisabeth de Vendôme ° ~979 + 12/999
(suppliciée par le feu)
ép. **Foulques Nerra**, comte d'Anjou

Renaud de Vendôme
Evêque de Paris, comte de Vendôme,
Chancelier de France

Mélessende de Châteaudun ° 997 + 1035
ép. **Guarin d'Alençon** (alias Foulques
de Mortagne ?) seigneur de Mortagne + 1026

Geoffroi 1^{er} d'Alençon ° ~1012 + ~1051
comte de Mortagne, seigneur de Nogent et d'Illiers (fortifié Gallardon)
ép. **Helvise**, dame de Mortagne ° ~1010 (fille de Rainard, seigneur
de Pithiviers, et d'Héloïse, fille d'Eudes 1^{er} comte de Chartres)

? **Adeline de Domfront**
° ~1025

Hugues de Châteaudun

Rotrou 1^{er} de Châteaudun ° ~1034 + avant 1079
comte de Mortagne, seigneur de Nogent et Châteaudun
ép. ~1050 **Adeline de Domfront** (fille de Guarin de Bellême, seigneur de Domfront)

postérité qui suit (p.8)

Châteaudun

Vicomtes

Origines

2^{ème} variante

1^{ère} Maison de Châteaudun

2

Rampo de Châteaudun

1^{er} vicomte de Châteaudun ~860
à titre d'office

Geoffroi

vicomte de Chartres
et de Châteaudun ~940

Geoffroi 1^{er} de Châteaudun

vicomte de Châteaudun (967-986)
ép. **Hildegarde** ° 970 + 1020 (petite-fille d'Hugues 1^{er}, comte
du Maine et veuve de **Ernaud**,
seigneur de La Ferté-Vidame)

*Peut-être enfants
d'un premier mariage d'Hildegarde*

Hugues 1^{er} + 12/05/1023

vicomte de Châteaudun (989-1003),
seigneur du Vivier,
Archevêque de Tours (1003-1023)
(succède à Archambault de Sully ;
consacre la Basilique Saint-Martin de Tours
le 14/07/1014)

Geoffroi II

vicomte de Châteaudun (1004-1023)
seigneur de Nogent (987, Perche)
ép. **Melissende de Nogent** (fille de Rotrou,
seigneur de Nogent de 950 à 990)

Alo (Adalard)

seigneur de Chinon
ép. **Senagaudis**

postérité

Mélissende ?

ép. **Albert**, Abbé de Micy
(de la famille des Bellême)

Arhulf

Archevêque de Tours (1023)

Geoffroi III ° ~1012 + 1040 (Chartres, ass.) vicomte de Châteaudun (1023-1040)

comte de Mortagne, seigneur de Nogent, Châtelain d'Illiers et de Gallardon
ép. **Helvise Corbon (Héloïse, Avoise, Elisabeth) dame de Mortagne** ° ~1010
(fille de Foulques dit « Corbon », comte de Mortagne)
[? ou **Héloïse de Pithiviers** (fille de Rainard, seigneur
de Pithiviers, et d'Héloïse, fille d'Eudes 1^{er} comte de Chartres ?)]

Hugues

Hugues II

3^{ème} vicomte de Châteaudun
(1040-1042)

sans alliance ni postérité

Rotrou ° ~1034 + 01/03/1079/80 seigneur de Nogent, comte

de Mortagne et du Perche (1058) puis vicomte de Châteaudun (1042-1080)
ép. 1) ~1040 **Adèle (Adelise, Adeline) de Bellême (alias de Domfront)**
(fille de Guérin (Guarin, Warinus) de Bellême, seigneur de Domfront)
ép. 2) ~1060 **Lucie de Genes**
X) liaison avec ?

postérité qui suit (p.8)

Châteaudun

Les premiers vicomtes
Northern France
Nobility

3^{ème} variante
1^{ère} Maison de Châteaudun

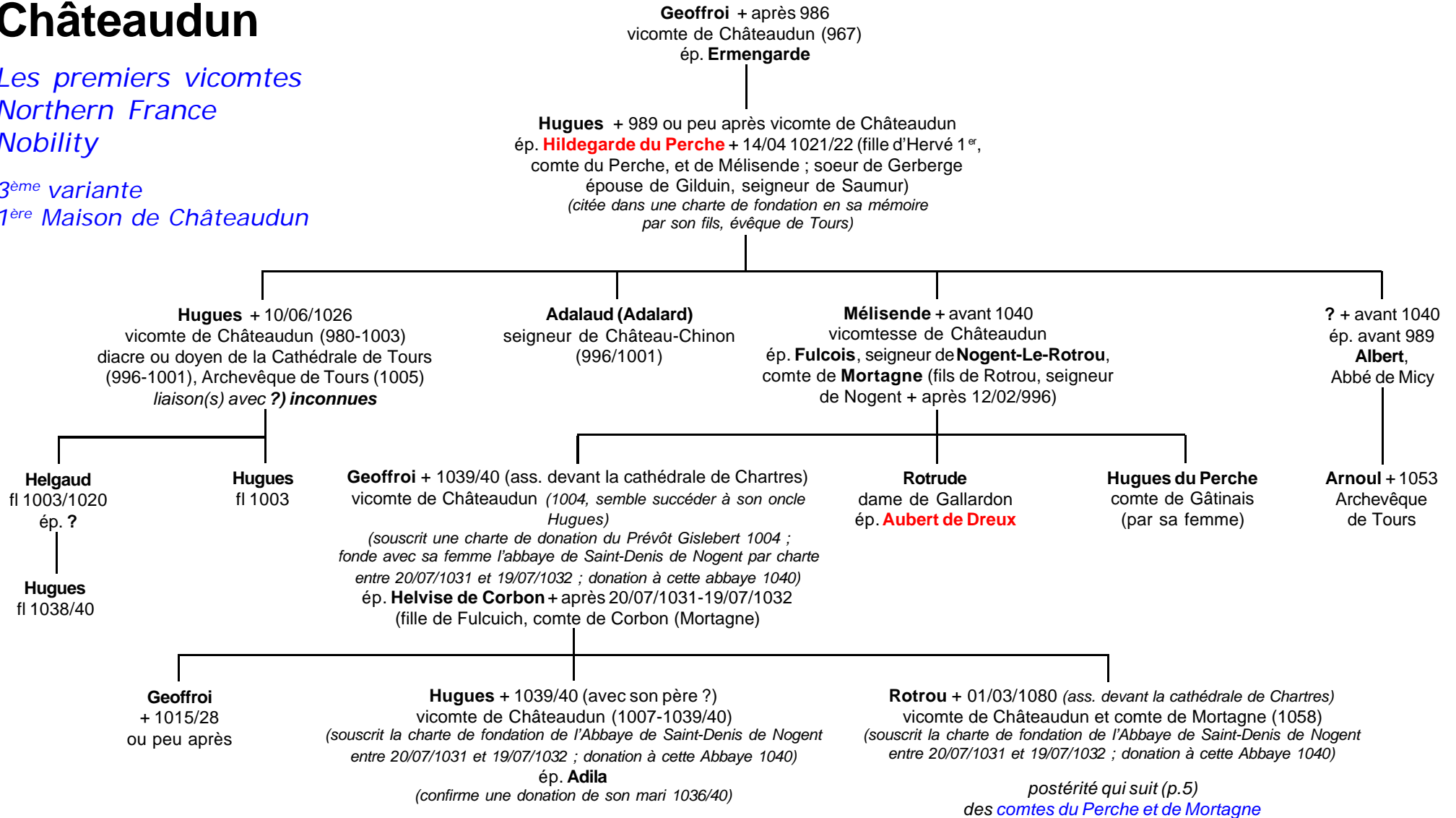

Châteaudun

Les premiers vicomtes
Northern France
Nobility

suite

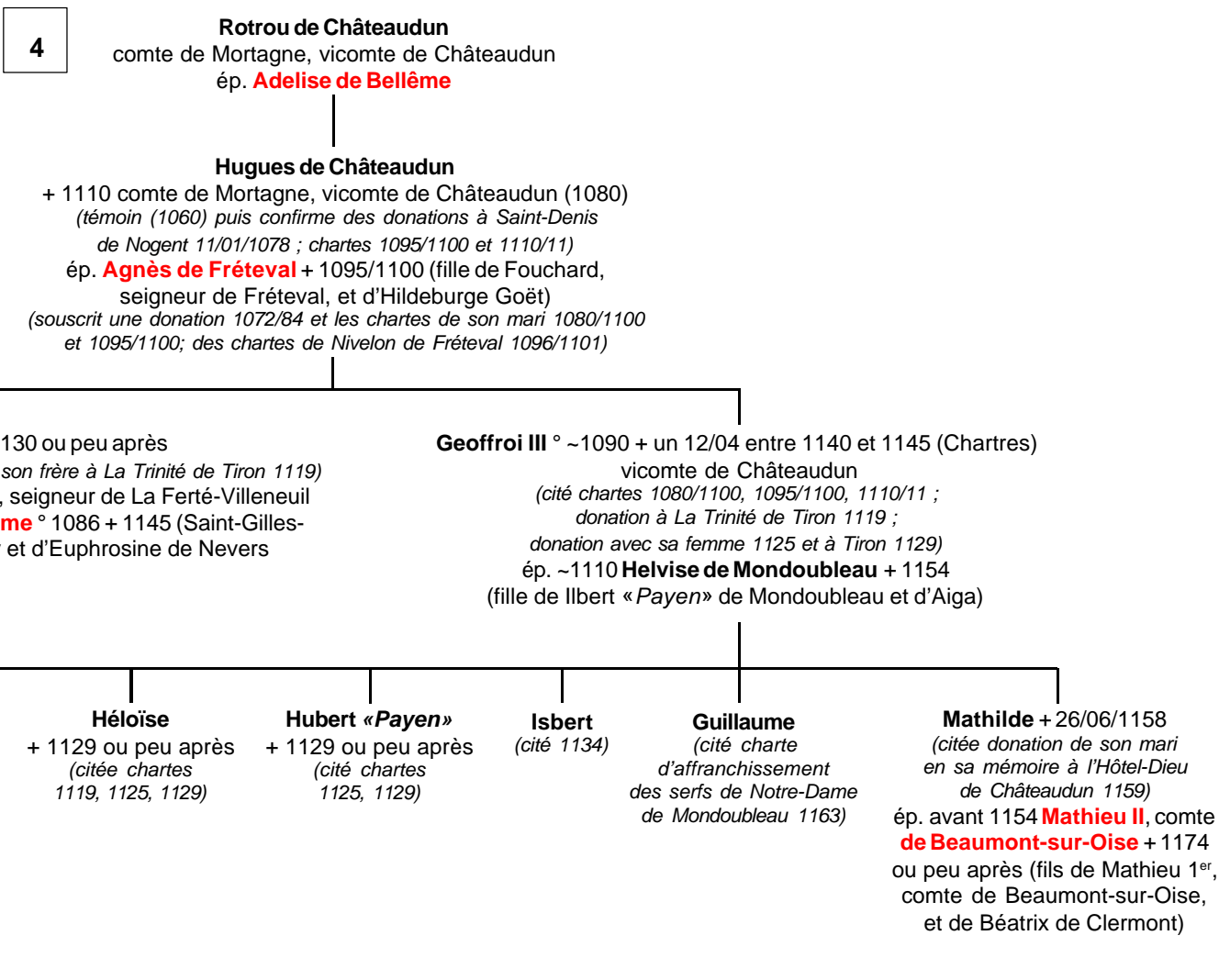

Châteaudun

Northern France
Nobility

3^{ème} variante

1^{ère} Maison de Châteaudun

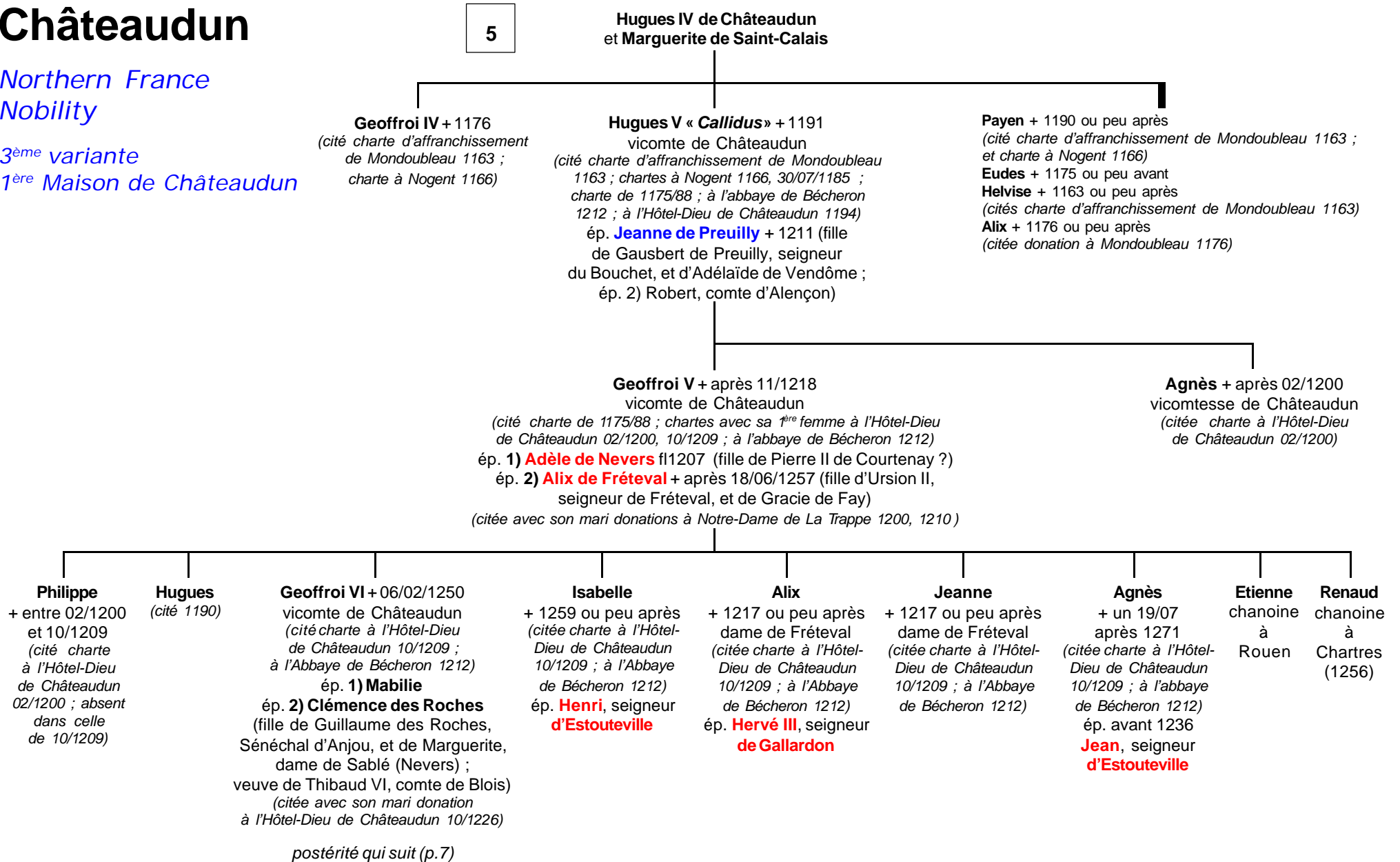

Châteaudun

Northern France
Nobility

3^{ème} variante
1^{ère} Maison de Châteaudun

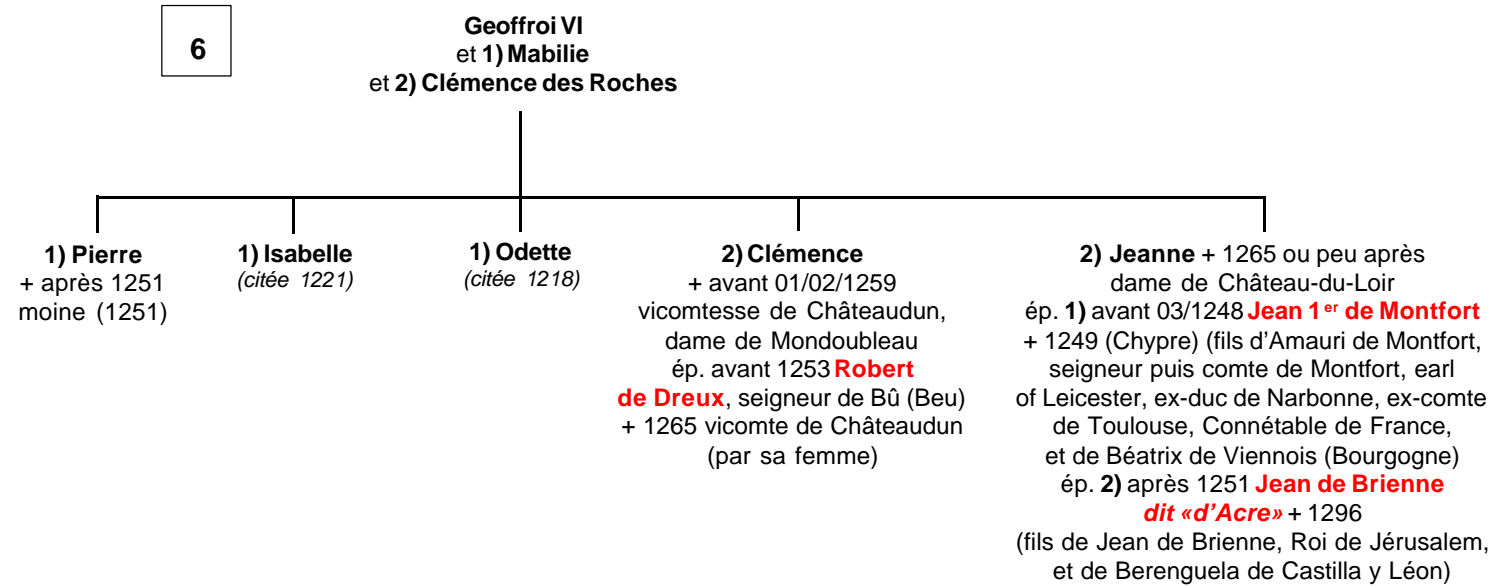

Châteaudun

Vicomtes

1^{ère} Maison de Châteaudun
(Perche)

2, 3

Rotrou (Rotrou 1^{er} de Châteaudun)
et 1) Adèle (Adeline) de Domfront
et 2) Lucie de Gennes
X) liaison avec ?

1) **Geoffroi (II)** ° ~1054 + 1100
seigneur de Mortagne et de Nogent,
comte du Perche, X Hastings
(d'où fiefs anglais)
ép. **Béatrice de Ramerupt-Roucy**

*lignée des Rotrou,
comtes du Perche*

1) **Hugues III** ° 1056
+ après 1101 (1110 ?)
vicomte de **Châteaudun** (1080)
(cité confirmation donation à Saint-
Denis de Nogent 11/01/1078)
ép. **Agnès de Fréteval**
(fille de Foucher, seigneur
de Fréteval)

1) **Rotrou de Châteaudun** + après 1110/11
seigneur de Montfort-Le-Rotrou (1100)
(cité confirmation donation à Saint-Denis
de Nogent 11/01/1078 et donation à Cluny 1080 ;
encore cité 1095/1100 et 1110)
ép. ? dame de **Montfort (-Le-Rotrou)**
(près du Mans)

postérité

1) **Foulques (Fulco)**
de **Châteaudun**
+ après 11/01/1078
(cité confirmation
donation
à Saint-Denis
de Nogent
11/01/1078)

1) **Helvise**
de **Châteaudun**
+ après 11/01/1078
(cité confirmation
donation
à Saint-Denis
de Nogent
11/01/1078)

X) **Robert «Manda
Guerra» ? bâtard
de Châteaudun**
+ après 1095/1100
(cité dans des chartes
dunoises 1080/1095/1100 ;
illégitime ?
son nom n'apparaît pas
dans la confirmation
de la donation à Saint-
Denis de Nogent
du 11/01/1078)

Mahaud (Mathilde) de Châteaudun
° ~1088 + ~1130
ép. 1) **Robert IV de Villeneuil**,
vicomte de Blois, seigneur de La Ferté-Villeneuil
ép. 2) **Geoffroi IV Grisegonnelle de Preuilly**, comte
de Vendôme ° 1086 + 1145
(fils de Geoffroi de Preuilly
et d'Euphrosine de Nevers)

voir annexe [Preuilly](#) (p. 13)

*Geoffroi IV entre en conflit
avec Ursion 1^{er} de Fréteval,
son cousin, qui le fait prisonnier
(1136) ; et avec Geoffroi de
Lèves, Evêque de Chartres
(d'où excommunication)*

Geoffroi IV ° ~1090 + ~1150 (Chartres) ou 1137 ?
vicomte de Châteaudun, croisé (~1140)
ép. ~1110 **Helvise (Héloïse, Avoise) de Mondoubleau**

voir annexe [Montdoubleau](#) (p. 14)

Hugues IV ° ~1110 + après 1166 (~1180)
vicomte de Châteaudun (~1140), seigneur
de Mondoubleau (~1150), croisé (1159)
ép. **Marguerite de Mondoubleau** ° ~1110
ou ~1154 **Marguerite de Saint-Calais**
(fille de Silvestre de Saint-Calais)

*Hugues IV entre en conflit
avec Rotrou III du Perche,
son cousin*

Geoffroi
+ ~1185
vicomte de
Châteaudun ?
sans postérité

Hugues V «Callidus» ° ~1135 + 1191 vicomte de Châteaudun,
seigneur de Mondoubleau et de Saint-Calais (~1180) (pro-français)
ép. **Jeanne de Preuilly** ° ~1145 + ~1211 dame du Bouchet et de La Guerche (fille de Gosbert de Preuilly,
seigneur de Preuilly et de La Guerche (Touraine) et d'Adélaïde, dame du Bouchet
(près Vendôme) ; veuve, ép. 2) après 1191 Robert II, comte d'Alençon et de Sées, seigneur
de La Roche-Mabile (61) + 08/09/1217 (Morteville), fils de Jean d'Alençon et de Béatrix d'Anjou)

postérité qui suit (p.9)

Eudes

**Payen dit «de
Montdoubleau»**

Héloïse

Châteaudun

Vicomtes

1^{ère} Maison de Châteaudun

(Perche)

8

Hugues V «Callidus»
et **Jeanne de Preuilly**

Geoffroi V ° ~1170 + après 11/1218 vicomte de Châteaudun, seigneur de Mondoubleau, du Bouchet, Chicheray (41) et La Guerche (37), pro-anglais puis pro-français (~1205), X à Bouvines (1214), excommunié (~1215, suite à un conflit avec les Templiers)
ép. 1) **Adèle de Nevers** + après 1207 (soeur du comte de Nevers)
ép. 2) dès 1217 **Alix de Fréteval** ° ~1175 + après 18/06/1257 (fille d'Ursion 1^{er} de Fréteval et de Grécie de Châtelleraut) *cf p.6*

• **Marguerite**
• **Agnès**

1) **Geoffroi VI** ° ~1195 + 06/02/1250 (croisé, Egypte) vicomte de Châteaudun, seigneur de Mondoubleau, Château-du-Loir (72), La Suze-sur-Sarthe (72), Loupelande (72), Saint-Calais et du Bouchet (1218), croisé en Albigeois et en Terre Sainte (1226, 1229, 1248), X dans l'Ost royal à Béziers (1240) et en Marche (1242)
ép. 1) dès 12/1228 **Mabilie**
ép. 2) dès 07/1229 **Clémence des Roches** ° ~1200 + après 09/1259 dame de Château-du-Loir, Mayet, La Suze et Loupelande (Maine) (fille de Guillaume des Roches et de Marguerite de Sablé ; veuve de Thibaud VI, comte de Blois + 22/04/1218)

1) **Isabelle (Elisabeth)**
ép. **Jean 1^{er} d'Estouteville**

1) **Adèle**
ép. **Hervé de Gallardon**

1) **Jeanne**

2) **Philippe**
+ jeune

2) **Etienne**
chanoine à Rouen

2) **Agnès**
ép. avant 1230 **Jean d'Estouteville** (son cousin et celui de son beau-frère) seigneur de Valmont (*héritent de la seigneurie du Bouchet ~1240*)
tige des seigneurs du Bouchet-Touteville

Clémence de Châteaudun + dès 01/11/1259 vicomtesse de Châteaudun, dame de Mondoubleau ép. dès 1253 **Robert 1^{er} de Dreux** ° ~1217 + 1264 vicomte de Bû, seigneur de Nesle-en-Tardenois, Quincy-en-Tardenois et Longueville (fils de Robert III «Gastebled», comte de Dreux et d'Aliénor de Saint-Valéry)

postérité qui suit (p. 10)
Châteaudun passe à la Maison de Dreux

Jeanne de Châteaudun
° après 1220 dame de Château-du-Loir
ép.1) 1248 **Jean 1^{er} de Montfort** + 1249 comte de Montfort
ép.2) 1251 **Jean de Brienne** (fils du Roi de Jérusalem)

1) **Béatrix de Montfort**

2) ? de Brienne (*fille*)

Châteaudun

Vicomtes

2^{ème} Maison

de Châteaudun (Dreux-Beu)

Armes des Dreux,
vicomtes de Châteaudun :
«Losangé d'or et de gueules
au bâton d'argent posé en bande»

3^{ème} Maison

de Châteaudun (Dampierre-Flandres)

9

Robert 1^{er} de Dreux ° ~1217 + après 1264

vicomte de Beu, seigneur de Nesle et de Longueville, vicomte de Châteaudun
(fils de Robert III, comte de Dreux et d'Aliénor de Saint-Valéry)

ép. 1) 1253 **Clémence de Châteaudun** vicomtesse de Châteaudun
+ 1260 (fille de Geoffroi VI de Châteaudun)

ép. 2) 1263 **Isabelle de Villebéon** dame de La Chapelle-Gautier (Brie)
et de Villebéon (fille d'Adam II de Villebéon, veuve de Mathieu de Montmirail)

1) **Alix de Dreux** ° ~1255 + après 1296 (~1300)
vicomtesse de Châteaudun, dame
de Mondoubleau, Saint-Calais et Nesle,
(sous la tutelle de son oncle Simon de Dreux)
ép. avant 1275 **Raoul II de Clermont-Nesle**
+X 11/07/1302 (Courtrai) seigneur de Nesle,
connétable de France de Philippe III Le Hardi, croisé
(Tunis, 1270) (fils de Simon II
de Clermont-Nesle)

1) **Clémence de Dreux**
° ~1257 + après 1300
ép. 1) **Gautier de Nemours** + 1288,
seigneur d'Achères
ép. 2) ~1290 **Jean des Barres** + après 1300,
seigneur de Champrond

2) **Isabelle de Dreux**
° 1264 + 1300
ép. 1276/1281 ?
Gaucher V de Châtillon + 1329
comte de Porcien,
connétable
de France

2) **Robert II de Dreux**
° 1265 + 1306 seigneur de Beu
ép. 1) 1274 **Yolande de Vendôme** (fille de Jean V,
comte de Vendôme)
ép. 2) 1306 **Marguerite de Beaumont** (fille de
Pierre de Beaumont)

Alix de Clermont + 1330

vicomtesse de Châteaudun, dame de Mondoubleau et de Saint-Calais

ép. 1) **Guillaume de Flandres (Guillaume 1^{er} de Châteaudun)** + 1312
seigneur de Tenremonde et de Richebourg (fils de Gui
de Dampierre, comte de Flandres et de Mahaut de Béthune)
ép. 2) **Jean de Chalon**, seigneur d'Arlay

2 filles

Guillaume II de Dampierre-Flandres + 1320

vicomte de Châteaudun, seigneur
de Mondoubleau et de Saint-Calais
ép. **Marie de Vianne** (veuve, ép. Enguerrand
de Coucy, vicomte de Meaux)

sans postérité

Jean de Dampierre-Flandres

+X 1325 (dans l'ost de Flandres)
vicomte de Châteaudun, seigneur
de Mondoubleau et de Crévecoeur
ép. 1315 **Béatrix de Châtillon** (fille de
Gui de Châtillon, comte de Saint-Pol
et nièce de Hugues II de Châtillon,
comte de Blois et de Dunois)

postérité qui suit (p. 11)

Gui

Châteaudun

Vicomtes

3^{ème} Maison

de Châteaudun

(Dampierre-Flandres)

10

Jean de Dampierre-Flandres +X 1325 (dans l'ost de Flandres)
vicomte de Châteaudun, seigneur de Mondoubleau et de Crèvecoeur
ép. 1315 **Béatrix de Châtillon** (fille de Gui de Châtillon, comte de Saint-Pol
et nièce de Hugues II de Châtillon, comte de Blois et de Dunois)

Jean
+ jeune

Gui
+ jeune

Marie de Dampierre-Flandres + 1355
vicomtesse de Châteaudun, dame de Mondoubleau,
Nesle et Saint-Calais (cède la vicomté de
Châteaudun à sa soeur en 1312)
ép. 1) 1312 **Robert VIII**, comte de **Boulogne** et d'Auvergne
ép. 2) ~1334 **Ingelger 1^{er} d'Amboise**,
seigneur d'Amboise, Bléré et Montrichard

Marguerite de Dampierre-Flandres
vicomtesse de Châteaudun (1312)
ép. **Guillaume de Craon**
+ 08/06/1381 (Châteaudun)
seigneur de Sablé (1373),
Sainte-Maure, Chantocé
et Ingrandes, chambellan
de Philippe VI et de Jean II Le Bon
(fils d' Amauri III de Craon,
seigneur de Sablé)

Isabelle **Mathilde**

4^{ème} Maison

de Châteaudun (Craon)

Jean
d'Amboise
+ jeune

Jeanne
d'Amboise
dame de
Mondoubleau

Marie d'Amboise
dame de Saint-Calais
ép. **Olivier d'Ussé** (qui vend ~1395
Saint-Calais à Jean III de Bueil)

Marguerite d'Amboise
ép. **Pierre de Sainte-Maure**
seigneur de Montgaugier

Guillaume II de Craon
vicomte de Châteaudun (1381)
ép. **Jeanne Savary de Montbazou** + 1394
(fille de Renaud Savary de Montbazou,
seigneur de Montbazou, Colombiers
(Villandry), Savonnières et Moncontour,
et d'Eustachie d'Anthenaise)

postérité qui suit (p. 12)

*Guillaume II vend Châteaudun
au duc Louis d'Orléans
le 12/10/1395
(avec réserve pour ses enfants)*

Pierre de Craon
seigneur de Sablé et de La Ferté-
Bernard, vicomte de Châteaudun
(~1415), partisan des Anjou-Sicile
mêlé à l'attentat contre le connétable
de Clisson (14/06/1391)

*confiscation de ses biens
par le pouvoir royal*

Jean de Craon
seigneur de
Dommart-en-Ponthieu,
Nouâtre et
Monsoreau (Touraine)

Isabeau de Craon
ép. **Louis de Sully**

Marie de Sully
ép. 1382 **Gui VI**
de La Trémoille

Gui de Craon
seigneur de
Sainte-Julitte
chambellan
de Charles VI
sans postérité

Marie de Craon
ép. 1) **Guillaume**
d'Auton
ép. 2) **Hervé**,
seigneur
de
Mosny
et de Morigny

Jeanne
de Craon
ép. **Pierre**
de
Tournemine,
seigneur
de
La Hunaudaye

Béatrix
de Craon
ép. **Renaud**
de Maulévrier

Châteaudun

Vicomtes

4^{ème} Maison de Châteaudun
(Craon)

12

Guillaume II de Craon

vicomte de Châteaudun (1381)

ép. **Jeanne Savary de Montbazon** + 1394

(fille de Renaud Savary de Montbazon, seigneur de Montbazon,
Colombiers (Villandry), Savonnières
et Moncontour, et d'Eustachie d'Anthenaise)

Guillaume III de Craon + 1396

vicomte de Châteaudun,
seigneur de Montbazon,
Sainte-Maure,
Colombiers et Nouâtre

sans postérité

Jean de Craon +x 1415 Azincourt

vicomte de Châteaudun, seigneur
de Montbazon, Sainte-Maure,
Colombiers et Nouâtre,
Grand échanson de France
ép. **Jacqueline de Montagu**,
dame de Marcoussis

sans postérité

*[ses héritiers sont ses soeurs Marie
et Marguerite et Pierre, son oncle]*

Marie de Craon

dame de Pressigny
ép. 1) 04/04/1396
Maurice Mauvinet,
bailli de Chartres
ép. 2) **Louis Chabot**

*[héritent de
Montsoreau]*

Marguerite de Craon

ép. **Gui**

de La Rochefoucauld

*[héritent de
Montbazon,
Sainte-Maure
et Nouâtre]*

Isabelle de Craon

ép. **Guillaume Odard**,
seigneur de Verrières

Louise de Craon

ép. **Miles de Hangest**
dit «Rabache»

Guillaume II de Craon vend la vicomté de Châteaudun
le 12/10/1385 à Louis d'Orléans, frère de Charles VI
avec réserve pour ses héritiers.
Les Orléans en prennent effectivement possession après 1391

Châteaudun

Vicomtes

Annexe : la Maison de Preuilly

Une des premières baronnies de Touraine possédée pendant plus de 5 siècles par la même lignée.

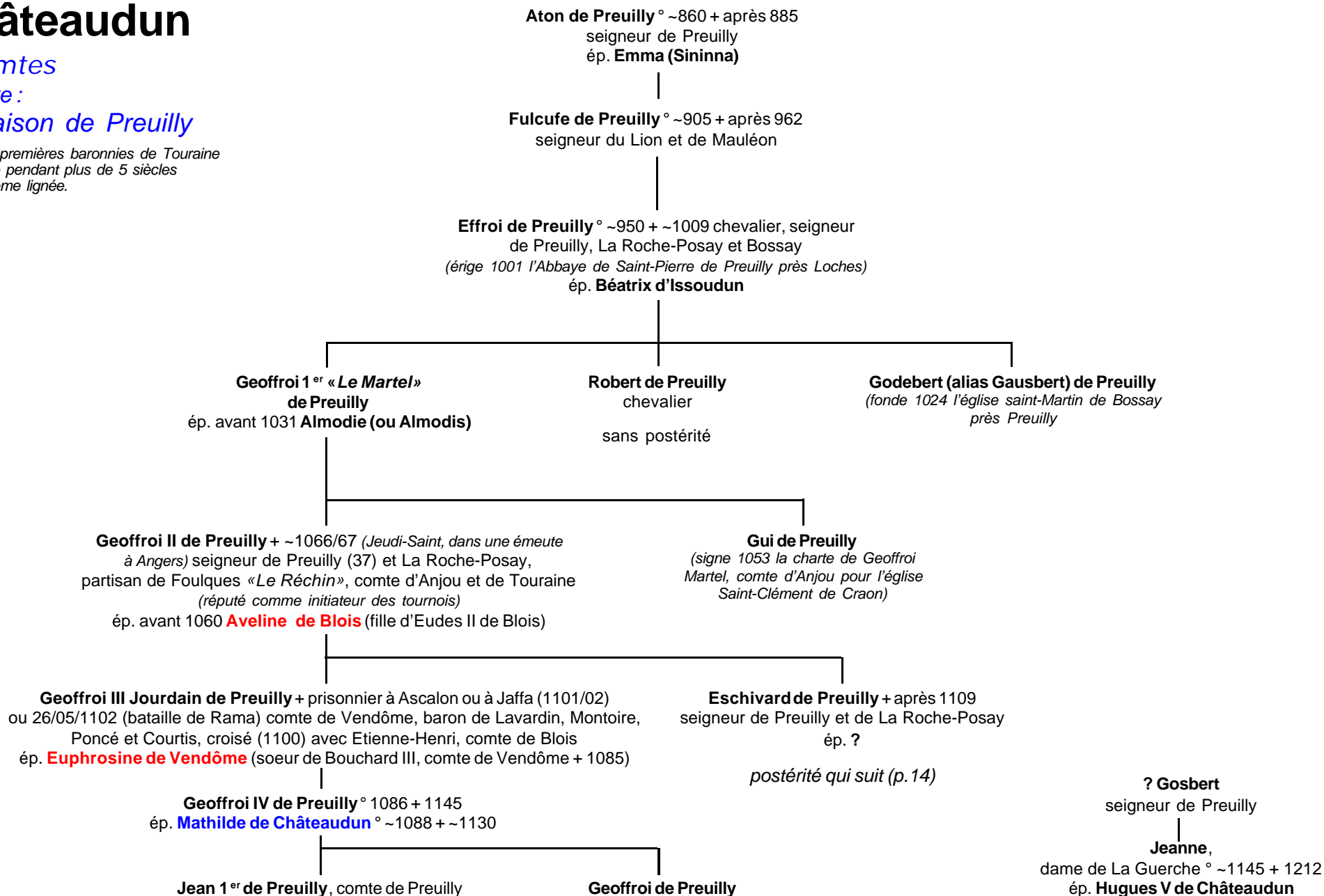

Châteaudun

Vicomtes

Annexe :

la Maison de Preuilly

Une des premières baronnies de Touraine possédée pendant plus de 5 siècles par la même lignée.

13

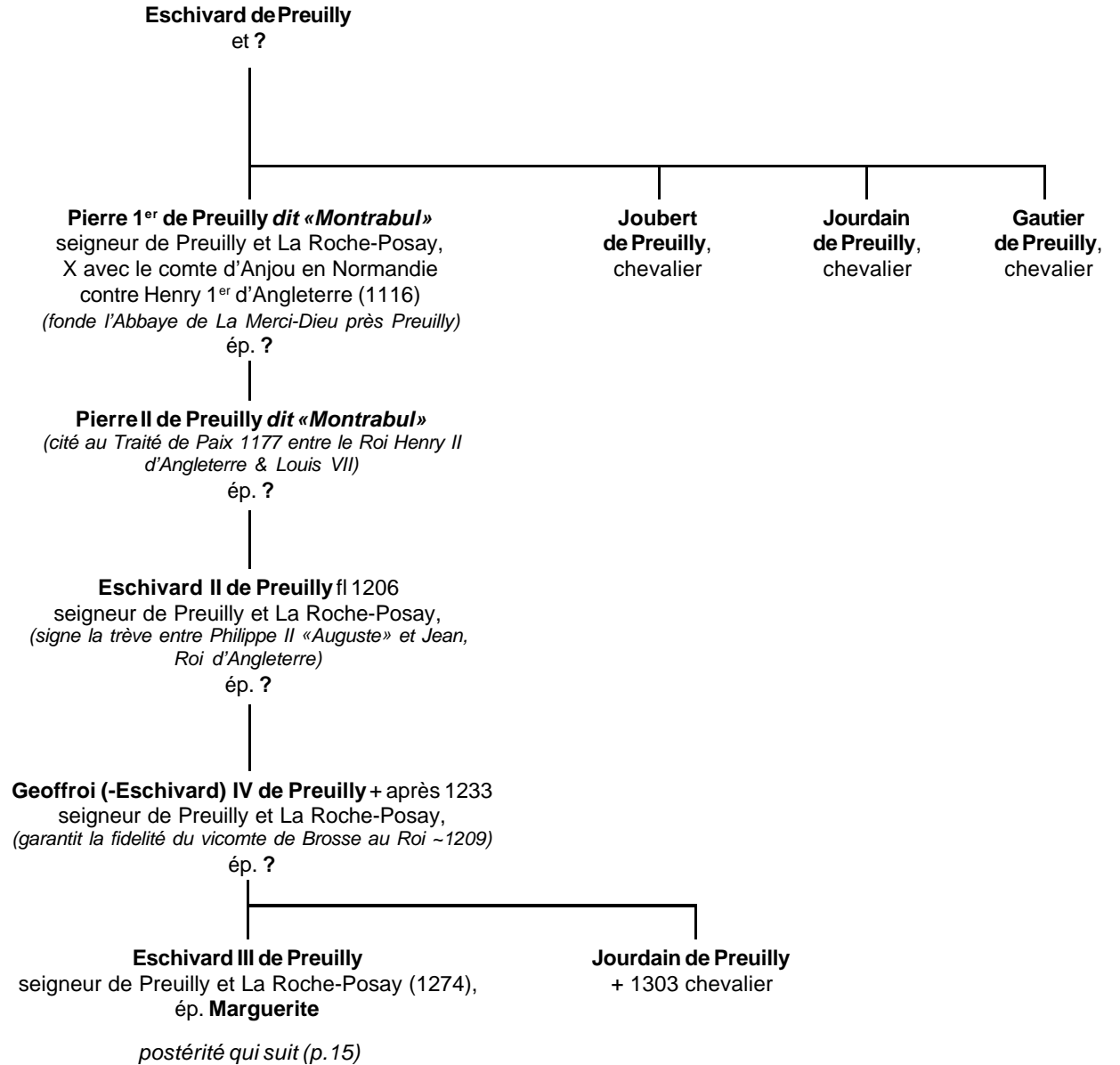

Châteaudun

Vicomtes

Annexe :

la Maison de Preuilly

Une des premières baronnies de Touraine possédée pendant plus de 5 siècles par la même lignée.

14

Eschivard III de Preuilly
et Marguerite

Eschivard IV de Preuilly + ~1130
seigneur de Preuilly et de La Roche-Posay
ép. **Marguerite Turpin**, dame de Cingé
et d'Azay (fille de Gui Turpin de Crissé,
chevalier, et de Jeanne de Beauçay)

Jeanne de Preuilly
ép. **Guillaume Maingot**,
seigneur de Surgères

Eschivard V de Preuilly + 1409
seigneur de Preuilly et de La Roche-Posay
ép. 1) 01/03/1367 **Blanche de Montendre**
(fille de Guillaume, seigneur de Gié, et de Monléone de Monléon)
ép. 2) **Isabelle de Brisay** (fille d'Alau ou Allonet III,
seigneur de Brisay, et de Béatrix de Montejean)
ép. 3) **Sarazine de Prie**, dame d'Andonville en Beauce
(fille de Jean, seigneur de Buzançais, et de Philippa Courault)

**Pierre
de Preuilly**
+ 1338

sans
postérité

**Griset
de Preuilly**

sans
postérité

Marguerite de Preuilly
ép. **Jean de Pierre-Buffière**
(Limousin) (fils de Geoffroi,
seigneur de Pierre-Buffière
et de Châteauneuf)

Jeanne de Preuilly
ép. **Bernard Robert**,
seigneur de Saint-Jal
(Limousin) (fils de Bertrand
Robert, seigneur
de Saint-Jal)

Isabeau de Preuilly
religieuse (cité
dans un arrêt de 1360)

2) **Orable de Preuilly**
ép. **Renaud de Monléon**,
seigneur de Toussou
et d'Albin + 1385

3) **Gilles de Preuilly** +X 1412 (combat de Saint-Cloud)
baron de Preuilly, seigneur de La Roche-Posay,
partisan Armagnac du duc d'Orléans
ép. **Marguerite de Naillac** (fille de Guillaume,
vicomte de Bridier, seigneur du Blanc en Berry,
et de Jeanne Turpin)

3) **Antoine de Preuilly** +X 1428 (Janville,
Beauce) seigneur de La Roche-Posay
ép. **Jeanne de Lignières** (soeur de Jean,
seigneur de Lignières en Berry)

3) **Louise de Preuilly**,
dame de
La Roche-Posay (86)
ép. ~1410 **Geoffroi
Chasteignier**, chevalier,
seigneur de Saint-Georges
de Rex (79)° ~1381
+ 29/10/1424

3) **Jeanne de Preuilly**
ép. 1) **Nicolas de Braque**,
seigneur de Las
et de Courcy (Gâtinais)
ép. 2) **Gaucher Aubin**,
seigneur de Malicorne,
maître d'hôtel
du Roi Charles VI

Pierre de Preuilly + jeune (sous tutelle
de sa mère) (ses biens passent à Louise,
sa tante, et aux Chasteignier)

Marie de Preuilly
ép. **Jaques Pot**, seigneur
de La Roche-de-Nolay,
La Prune, Thoiré (fils
de Renier Pot, Gouverneur
du Dauphiné, chevalier
de l'Ordre de la Toison d'Or)

sans postérité

Marguerite de Preuilly
+ 12/08/1445 dame
héritière de Preuilly
ép. **Pierre Frotier**, seigneur
de Melzéart, vicomte de Montbas,
1^{er} Ecuyer du Corps
et Grand-Maître
de l'Ecurie du Roi

**Isabeau
de Preuilly**
religieuse

Jeanne de Preuilly
ép. **Raoul VI de Gaucourt**,
seigneur de Gaucourt,
1^{er} Chambellan du Roi Charles VII,
Gouverneur du Dauphiné,
Grand-Maître de France

postérité

postérité

Jean Frotier, petit-fils de **Pierre Frotier**
et de **Marguerite de Preuilly** vend la baronnie
de Preuilly avant 1430 à **Louis**,
seigneur de Clermont et de Gallerande.
Preuilly passe ensuite
à **Christophe du Genest**
puis à **Louis de Luxembourg** (~1550) ;
à **Charles de La Rochefoucauld-Barbezieux** ;
aux **Chasteignier d'Abain** ;
à **César de Vendôme** ;
aux **Crevant, vicomtes d'Humières** ;
aux **Le Tonnelier de Breteuil**
et enfin à **Louis-François**, marquis de Galliffet

Châteaudun

Vicomtes

Annexe : les seigneurs de Mon(t)doubleau

Baronnie du Vendômois acquise en 1406 par Louis de Bourbon, comte de Vendôme. Charles VII unit cette terre au comté de Vendôme (05/1484) en faveur de François de Bourbon avec exemption d'hommage au comte du Maine.

Henri IV vend Mon(t)doubleau 25/10/1593 (100.000 écus à François d'Escoubleau de Sourdis, seigneur de Jouy, Launay, marquis d'Alluye, Gouverneur de Chartres, 1^{er} écuyer de la Grande Ecurie, chevalier des Ordres du Roi.

La fille de François, chevalier de Sourdis, Angélique d'Escoubleau mariée à François Colbert de Saint-Pouange, refusant la succession de son oncle Henri, comte de Montluc (+ sans postérité 1712, ruiné et saisi), Mon(t)doubleau fut adjugé par décret forcé à ? de La Ferté, conseiller au Parlement, qui la transmit à son fils ; celui-ci la conserva jusqu'en 1752, date où un arrêt du Conseil le proclama engagiste en déclarant cette terre bien de la couronne.

