Նոր կյանք՝ նոր ավանում

Հայրենադարձներին օգնելու նպատակով սփյուռքի և խորհրդային իշխանությունների համատեղ գործունեության ամենավառ օրինակներից էր Նուբարաշեն ավանի կառուցումը: Այսօր Երևանի 12 վարչական շրջաններից մեկը հանդիսացող այդ թաղամասը նաև Հայկական Բարեգործական Ընդհանուր Միության բազմաթիվ նախագծերից մեկն էր Արևելյան Հայաստանում:

Հավերժացնել անունը

Հայաստանում խորհրդային կարգերի հաստատումից ընդամենը երեք տարի անց՝ 1923-ին, Բարեգործականը դարձավ միակ ավանդական կազմակերպությունը, որին թույլատրվեց գործել հանրապետությունում: 1926 թ. Ֆիլադելֆիայում կայացած ՀԲԸՄ ԱՄՆ-ի մասնաճյուղերի խորհրդակցական համաժողովում որոշում է կայացվում Միության 25-ամյակի առիթով և ի պատիվ նախագահ Պողոս Նուբարի, հետագա հինգ տարիների ընթացքում հատուկ հանգանակության միջոցով գոյացնել 250 հազար դոլարի գումար: Տեղեկացնելով Պողոս Նուբարին այդ որոշման մասին՝ համաժողովի մասնակիցները խնդրում են նրան հայտնել իր կարծիքը նշված գումարի օգտագործման կերպի վերաբերյալ: Կարելի է ենթադրել, որ շատ-շատերի համար նախագահի պատասխանը թվում էր ակնհայտ՝ նշված գումարը հատկացնել Միության արդեն գործող հաստատություններին (որբանոցներ, գաղթականներ և այլն) կամ էլ հիմնել նորերը: Պողոս Նուբարը, սակայն, գաղթականության ապագայի հարցի իրական և արմատական լուծումը այդ ժամանակ արդեն համարում էր նրանց տեղափոխումը Հայաստան: Զանգվածային ներգաղթը կապված էր, սակայն, բազմաթիվ և բազմաբնույթ դժվարությունների, այդ թվում նաև բնակարանների բացակայության հետ, ինչի մասին բազմիցս նշում էին Հայաստանի իշխանությունները: Անցած տարիների փորձը վկայում էր, որ սփյուռքահայությունը տարբեր՝ տնտեսական և քաղաքական պատճառներով կամ ի վիճակի չէր, կամ էլ պարզապես նպատակահարմար չէր համարում ֆինանսավորել բնակարանային շինարարությունը Հայաստանում, կարծելով, որ եղած միջոցները նախ և առաջ պետք է ծառայեցնել տարբեր երկրներում համայնքային կառույցներին, ընդհանրապես գաղթականության կարիքները հոգալուն: Մյուս կողմից՝ Բարեգործականի սեփական միջոցները անբավարար էին նման խոշոր ծրագիրը ինքնուրույն իրագործելու համար: Այդ պայմաններում, Պողոս Նուբարը, տեղեկանալով «հոբելյանական» հանգանակության մասին, որոշում է դրանից գոյացած գումարն ամբողջությամբ տրամադրել Հայաստանում հատուկ մի ավանի կառուցմանը, ուր պետք է բնակվեին ներգաղթած հայերը: Միևնույն ժամանակ, ցանկանալով քաջալերել հանգանակության բոլոր հնարավոր մասնակիցներին, նա հայտարարեց, որ եթե մինչև 1931 թ. ապրիլի 30-ը հանգանակվի 250 հազար դոլար, ապա նա իր կողմից կտրամադրի ևս 100 հազար: Միության անդամներն էլ իրենց հերթին որոշեցին հավերժացնել նրա անունն ու գործը՝ կառուցվելիք ավանը կոչելով Նուբարաշեն:

Ճգնաժամի պայքարում

Հանգանակության սկիզբը շատ տպավորիչ էր և խոստումնալից: Նյու Յորքում պաշտոնական բացման օրը հաջողվեց հավաքել շուրջ 102 հազար դոլար: Նույնպիսի մի հավաքի ընթացքում Չիկագոյում հանգանակվել էր 25 հազար: Այդչափ հաջող մեկնարկած հանգանակությունը չունեցավ, սակայն, նույնպիսի շարունակություն՝ նախատեսված գումարը հավաքվում էր չափազանց դանդաղ և դժվարությամբ: Հիմնական պատճառը նույն այդ տարիներին ԱՄՆ-ում սկիզբ առած տնտեսական մեծ ճգնաժամն էր, որի զոհերը դարձան նաև մեծ թվով ամերիկահայեր: Համաձայն «Միութիւն» ամսագրի տվյալների՝ 1929 թ. վերջերին հավաքված գումարը կազմում էր ընդամենը 153 հազար դոլար: Հանգանակության նման ընթացքը հարցականի տակ էր դնում ավանի կառուցման ծրագիրն ընդհանրապես:

Գտնել հիշյա տեղը

Իրենց հերթին Հայաստանի իշխանությունները թեև տվել էին սկզբունքային համաձայնությունը, այնուամենայնիվ, ուղղակի կամ անուղղակի ձևով ձգձգում էին դրա իրականացումը: Խորհրդային Հայաստանում շատ դժվար էր խոշոր բուրժուազիայի դեմ ծավալված գաղափարական պայքարի պայմաններում կապիտալիստի անունով ավան կառուցել: Կառավարությունը, չհրաժարվելով հանգանակած գումարներից, հողամասեր էր առաջարկում Եղվարդի մոտակայքում, Մեծամորի շրջանում, Սարդարապատում, երկար-բարակ վիճարկում ավանի անվանակոչության հարցի շուրջ, նույնիսկ առաջարկում, որ ավանի անունը թողնեն որոշելու նրա բնակիչներին, որին, առանց հապաղելու, համաձայնվում է Պողոս Նուբարը, միայն թե իր

ԽՈՐՀՐԴԱՅԻՆ ՀԱՅԱՍՏԱՆՈՒՄ ՇԱՏ ԴԺՎԱՐ ԷՐ ԽՈՇՈՐ ԲՈՒՐԺՈՒԱԶԻԱՅԻ ԴԵՄ ԾԱՎԱԼՎԱԾ ԳԱՂԱՓԱՐԱԿԱՆ ՊԱՅՔԱՐԻ ՊԱՅՄԱՆՆԵՐՈՒՄ ԿԱՊԻՏԱ-ԼԻՍՏԻ ԱՆՈՒՆՈՎ ԱՎԱՆ ԿԱՌՈՒՑԵԼ

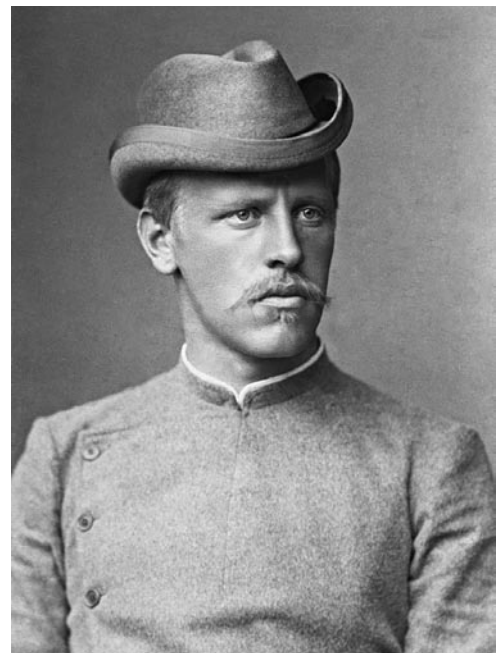

↑ Ֆրիդրոֆ Նանսենն

Ֆրիդրոֆ Նանսենի ուղերձը, 1929 թ. ապրիլի 5

«Մեծ հաճոյքով կ'իմանամ թէ Ամերիկայի Հայերուն մէջ շարժում մը կայ գաղթականներու կեղաւորման համար Հայաստանի մէջ գիւղատնտեսական մը կառուցումներու և վայն Նուբարաշէն անուանելու, ի պատիւ Պողոս Նուպարի, մեծանուն հայ հայրենասէրին և մարդասէրին: Հարկ չկայ ըսելու թէ ամենազեղմ կերպով կը համակրիմ այս ձեռնարկին: Չորս կարիէ ի վեր ես կ'աշխատիմ Ազգերու Ընկերութիւնը շահագրգռելու Հայաստանի հողերուն բարեբաստման խնդրով, ինչ որ ըլլայ գաղթականներու հարկին: Իմ զանձերուս արդիւնքը ինչ որ ալ ըլլայ, վստահ եմ թէ Հայերուն անձնուիրութիւնը իրենց պատմական հայրենիքին, ինչպէս նաև տառապեալ ազգակիցներու վիճակին բարուոքման և Երևանի կորովի փոքրիկ Հանրապետութեան վերաշինութեան համար, անոնց ցոյց տուած ֆազարդութիւնը, հաստատակամութիւնը և տիտղութիւնը հիացում պիտի պատճառեն քաղաքակիրթ աշխարհին»:

← Ալեքսանդր Թամանյանի հեղինակած՝ Նուբարաշենի նախագիծը

կենդանության օրոք կառուցված տեսնի ավանը: Ի վերջո, հողամասը տրամադրվում է ոչ թե Սարդարապատում, ինչպես առաջարկել էր Ալեքսանդր Թամանյանը, այլ Երևանին մերձ Նորագավիթ շրջանում:

Հեռանալուց առաջ

Պողոս Նուբարը, կանխազգալով իր կյանքի մոտալուտ ավարտը, ձգտում էր անել հնարավոր այն ամենը, ինչը կնպաստեր Նուբարաշենի արագ կառուցմանը: Եվ դժվար չէ պատկերացնել այն հիասթափությունը, որ ապրեց նա, իմանալով հանգանակության ոչ հաջող, դանդաղ ընթացքի մասին: Հայտնի է մի դեպք, երբ 1930 թ. մայիսին, այսինքն՝ Պողոս Նուբարի մահից մոտ մեկ ամիս առաջ: Փաշան՝ ՀԲԸՄ ղեկավարներից մեկին՝ Մալազյանին և անձնական քարտուղար Հեքիմյանին հայտնում է, որ քանի որ գաղութահայությունն այդպես էլ չկարողացավ 250 հազարի հանգանակությունը գլուխ հանել, նա ջնջում է իր նվիրատվությունը: Ասում են, որ Մալազյանը «լուրջ ու համառ լեզվով» փորձում էր ազդել նրա բանականության վրա, իսկ Հեքիմյանը՝ «մտերմիկ և ընտանի ժպիտով՝ զգացմունքներին»: Բայց Նուբարը նույն օրը գրությամբ հայտնում է Միությանն իր որոշումը: Այդուհանդերձ, հաջորդ օրը նա հրահանգում է Հեքիմյանին գրել երկու նամակ: Մեկը՝ շվեյցարական Լոմպար Օտյե բանկին, որպեսզի այնտեղ գտնվող իր 208 հազար դոլարը փոխանցվի ՀԲԸՄ-ին, մյուսն էլ Միությանը, որտեղ նշվում էր, որ բանկից փոխանցվող 208 հազարից 100 հազարը հատկացվի Նուբարաշենի հիմնադրամին:

Սիպային ավան

Նույն 1930-ի ապրիլին և մայիսին՝ Երևանում և Փարիզում Խորհրդային Հայաստանի կառավարության և ՀԲԸ Միության Կենտրոնական վարչական ժողովի միջև վերջապես ստորագրվեց «Համաձայնագիր Նուբարաշեն տիպար ավանի կառուցման մասին», որին հետևեց Միության առաջին 50 հազար դոլարի մասնավճարը: Իսկ արդեն ամռանը Երևանի հարավային սահմանների մոտ սկսվեցին շինարարական աշխատանքները, որոնք ղեկավարում էր այդ նպատակով ստեղծված հատուկ հանձնախումբը՝ նախագծի հեղինակ Ալեքսանդր Թամանյանի գլխավորությամբ: Հաջորդ վեց տարիների ընթացքում Նուբարաշենին, նրա կառուցման հետ կապված բոլոր հարցերին առանձնահատուկ կարևորություն էր տրվում Միության ղեկավարության և շարքայինների կողմից: Ավելին, այն բանից հետո, երբ հայրենակցական միություններին առաջարկվեց մասնակցել ավանի առանձին թաղամասերի կառուցմանը, ուր պետք է բնակվեին Արևմտյան Հայաստանի համապատասխան բնակավայրերից բռնագաղթածները, Նուբարաշենը հայտնվեց շատ ավելի մեծ զանգվածի ուշադրության կենտրոնում:

1931 թ. հուլիսին կայացած հերթական Ընդհանուր ժողովում նշվում էր, որ արդեն ամռանը կավարտվի 100-120 բնակարանների կառուցումը, և Հունաստանից և այլ տեղերից եկած աշխատավոր գաղթականները կտեղափոխվեն նորակառույց ավան: Մեկ տարի անց, սակայն, Միության կողմից ներկայացված հաշվետվությունից պարզվում է հետևյալ պատկերը. Նախատեսվածի փոխարեն տասը բնակարաններ ամբողջովին կառուցված և ութը կիսաշեն վիճակում են: Պատճառներից մեկը Զանգեզուրի շրջանի աղետալի երկրաշարժն էր: Կառավարությունը ստիպված եղավ նախ և առաջ լուծել արհավիրքից անօթևան մնացած հազարավոր մարդկանց բնակության հարցը:

Լրատուիչ ռուբլիներ

Նուբարաշենը կառուցվում էր դանդաղ և ոչ միայն վերը նշած պատճառներով: Մի կողմից, այդ նույն տարիներին Հայաստանում մի շարք խոշոր արդյունաբերական ձեռնարկությունների, մեծ թվով բնակելի շենքերի կառուցումը, մյուս կողմից՝ որակյալ աշխատուժի ու շինանյութերի մշտական պակասը: Բացի այդ, Հայաստանի ղեկավարությունը ներգաղթի կազմակերպման և իրագործման վրա էր ծախսում այն գումարները (կամ նրանց մի մասը), որոնք սփյուռքահայերի կողմից տրամադրվել էին նույն այդ ներգաղթողների համար երկրում ավանների, սոցիալ-մշակութային և այլ բնույթի հաստատությունների կառուցման նպատակով: Տրամադրած միջոցների

↓ ՀԲԼՄ հիմնադիր Պողոս Նուբարը

→ Նուբարաշենում հաստատված առաջին գաղթականները

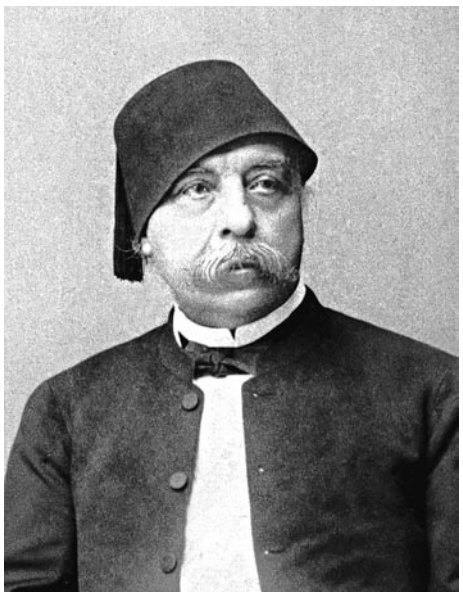

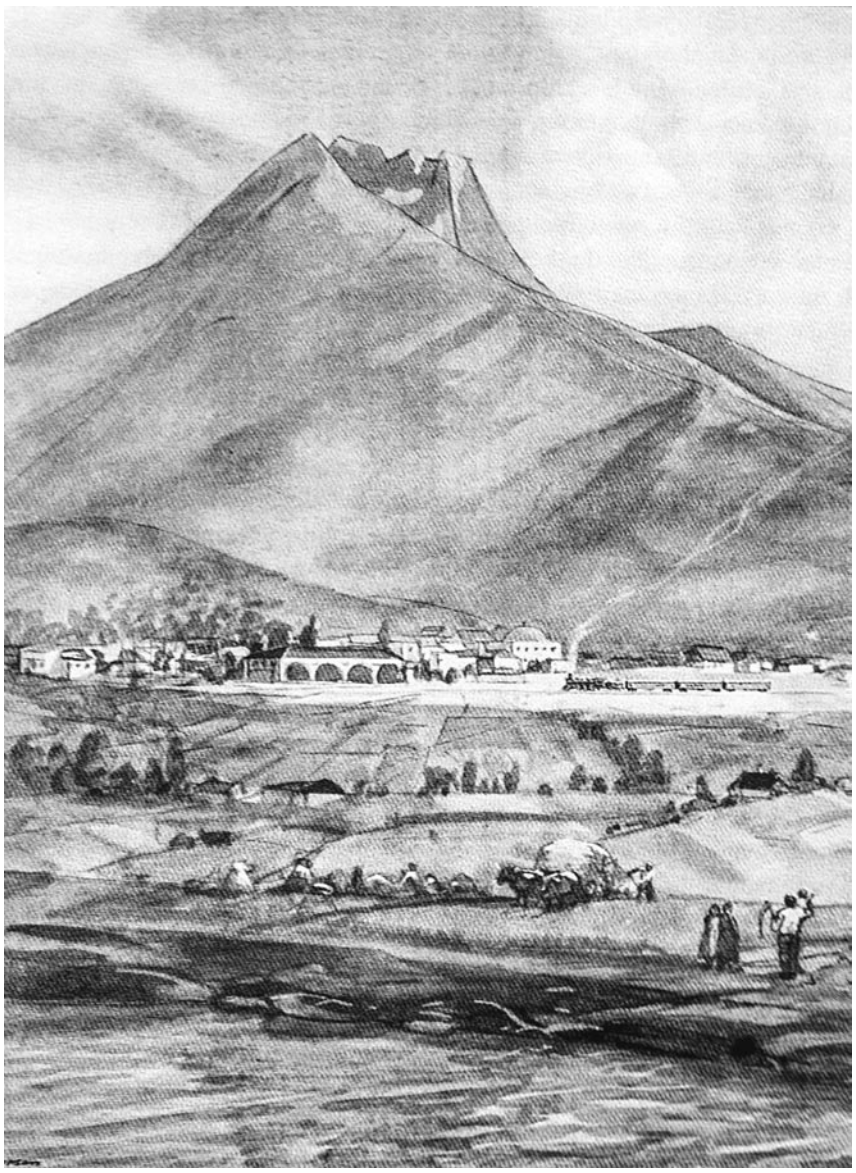

↑ «Վարդուան Նուբարաշէնը». դրամահատեմի նպատակով ստեղծված փորագրանկար

ՖԻՆԱՆՍԱՎՈՐՈՒՄԻՑ ԲԱՑԻ, ԱՄԵՆԱԴԺՎԱՐ ԼՈՒԾՎՈՂԸ, ՆՈՒԲԱՐԱՇԵՆԻ ԶՐԱՆՑՔԻ ՈՒ ԶՐՄՈՒՂԻ ԽՆԴԻՐՆ ԷՐ: ԴՐԱՆՔ ՊԵՏՔ Է ՇԱՀԱԳՈՐԾՄԱՆ ՀԱՆՁՆՎԵԻՆ 1937-Ի ՀՈՒԼԻՍԻ 1-ԻՆ

նման օգտագործման պայմաններում անխուսափելիորեն դանդաղում կամ ընդհանրապես չէր իրականացվում նախատեսված շինությունների կառուցումը, ինչը, իր հերթին, նոր բարդություններ էր առաջացնում իշխանությունների համար՝ թե՛ սփյուռքի համապատասխան կազմակերպությունների և թե՛ ներգաղթածների հետ իրենց հարաբերություններում: Մյուս կողմից՝ կառավարությունը, նշված կազմակերպությունների հետ պայմանագրեր կնքելիս, ըստ ամենայնի, տրամադրվող գումարների դիմաց ստանձնել էր պարտավորություններ, որոնք դժվար իրագործելի էին առկա ֆինանսատնտեսական պայմաններում: Այսպես, օրինակ, կառավարությունը դեռևս 1934 թ. ապրիլի 27-ի նիստում, քննարկելով Նուբարաշենի կառուցապատման հարցը, որոշում է. «Նկատի ունենալով, որ ՀԲԼՄ միջոցով հավաքված գումարը չի ապահովում վերոհիշյալ նախագծերով նախատեսված շենքերի կառուցման ավարտումը և ընդառաջելով նվիրատուներին, գտնել անհրաժեշտ ժողկոմխորհի միջոցներից լրացուցիչ կերպով 541 հազար ռուբլի հատկացնել այդ շենքերի կառուցման համար»:

Սխալ ու անհանդուրժելի

1936 թվականի հուլիսի 21-ին Կենտկոմը՝ ի դեմս առաջին քարտուղար Իոսիֆ Ստալինի և Խորհրդային Միության կառավարությունը՝ ի դեմս նրա նախագահ Վյաչեսլավ Մոլոտովի, ընդունում են նախադեպը չունեցող մի որոշում՝ «Հայ ներգաղթողներին Հայկական ԽՍՀ-ում տեղավորելու միջոցառումների մասին»: Փաստաթղթում հենց սկզբից «սխալ և անհանդուրժելի» է գնահատվում Հայաստանի կառավարության կողմից «արտասահմանյան հասարակական կազմակերպությունների և առանձին հայ նվիրատուների առջև ստանձնած պարտավորությունները չկատարելու հաստատված պրակտիկան»: Այստեղ բավական մանրամասն թվարկված են այն միջոցառումները, որոնք՝ ըստ Խորհրդային Միության ղեկավարների, պետք է ուղղեին Հայաստանի կառավարության և Կոմկուսի «կոպիտ սխալները», շինարարական բոլոր աշխատանքների 50%-ը պետք է ավարտվեր 1937 թ. հունվարի 1-ին, իսկ ամբող-

ՀԲԸՄ

Հայկական Բարեգործական Ընդհանուր Միությունը հիմնադրվել է 1906 թ. Սահիրեռում՝ ազգային գործիչ Պողոս Նուբարի և եգիպտահայ համայնքի ակնառուներ ներկայացուցիչների նախաձեռնությամբ: Նրանց հիմնական նպատակն էր ստեղծել մի միություն, որը կոչված էր ամեն կերպ ազակցելու հայ ժողովրդին, որի գոյությունը՝ իբրև Օսմանյան Կայսրության փոքրամասնություն, վիրանգված էր: 1906-1912 թթ. Միությունը արևմտահայ գյուղացիությանն ապահովում էր սերմացուով, երկրագործական գործիքներով և այլն: Արևմտյան Հայաստանում, Սիլիկիայում և Օսմանյան Կայսրության հայաշատ այլ շրջաններում հիմնվել են դպրոցներ և որբանոցներ: 1914 թ. ՀԲԸՄ-ն ուներ 142 մասնաճյուղ Արևմտյան Հայաստանում, Սիլիկիայում, ԱՄՆ-ում, Արգենտինայում, Եվրոպայում և Աֆրիկայում, ընդհանուր թվով 8533 անդամ: 1914-ին Պողոս Նուբարը լինում է Եգիպտոսը և տեղափոխվում Փարիզ: Չնայած Առաջին աշխարհամարտի հետևանքով Միության տարբեր մասնաճյուղերի կողմից կրած մեծ կորուստներին, այն այնուամենայնիվ կարողանում է զգալի օգնություն ցուցաբերել Եղեռնը վերապրած հայերին (հատկապես մեծ ուշադրություն է դարձվել որբախնամ գործունեությանը): Առաջին համաշխարհային պատերազմից հետո ՀԲԸՄ-ի գործունեության հիմնական նպատակն էր «պահպանել և դարաձել հայ լեզուն, ինքնությունն ու ժառանգությունը»: Երկրորդ համաշխարհային պատերազմի ընթացքում ՀԲԸՄ-ի նստավայրը Փարիզից տեղափոխվում է Նյու Յորք:

Միության ազգապահպան գործունեությունը առավել արդյունավետ է դարձել հետպատերազմյան շրջանում, հատկապես Ալեք Մանուկյանի նախագահության օրոք (1953-1989թթ.): Այդ ժամանակահատվածում ամբողջ աշխարհում ՀԲԸՄ-ն ընդլայնվում և դառնում է ամենաազդեցիկ համահայկական կազմակերպությունը:

Հայկական Բարեգործական Ընդհանուր Միության մասնաճյուղերն այժմ գործում են 26 երկրների մոտ 90 քաղաքներում, անդամների թիվն անցնում է 22 հազարը, մասնաճյուղերը 120-ն են, մշակութային կենտրոններ՝ 27-ը: 1990-ին բացվել է Միության ներկայացուցչական գրասենյակը Երևանում: Շուրջ 50 տարի անց վերսկսելով իր գործունեությունը Հայաստանում՝ ՀԲԸՄ-ն նախապատվությունը տալիս է ոչ թե զուտ մարդասիրական օգնությանը, այլ երկրի զարգացմանը նպաստող տարաբնույթ ծրագրերին՝ եկեղեցաշինական, հոգևոր, կրթական, սոցիալական, առողջապահական, մշակութային ու երիտասարդական: Ավելի քան հարյուրամյա իր ազգանպաստ գործունեության ընթացքում

ՀԲԸ Միությունը շուրջ 1 միլիարդ ԱՄՆ դոլար է ներամուծել հայ ժողովրդի կարիքներին, ընդ որում դրանից շուրջ 130 միլիոնը՝ Հայաստանի ծրագրերին:

↑ *Նուբարաշենի կառույցները*

ջությամբ՝ նույն տարվա հուլիսի 1-ին, միութենական և հանրապետական հիմնարկներին հստակ հաձնարարականներ էին տրվում ֆինանսավորելու և շինանյութերով ապահովելու համար, նախատեսվում էր ներգաղթողների արտադրական արտելները ապահովել անհրաժեշտ հումքով, գյուղաբնակ ներգաղթողները 3-4 տարով կամ ազատվում էին տարբեր տեսակի հարկերից, կամ էլ պետք է վճարեին կիսով չափ, վերջապես, սահմանվում էին արտասահմանի հայերից որպես նվիրատվություն տարբեր սարքավորումների և այլ ապրանքների ստացման և իրացման ձևերը: Որոշումը ուներ նաև հատուկ հավելված, ուր տրված էր այն 12 շինությունների ցանկը, որոնք պետք է կառուցվեին համաձայն Հայաստանի կառավարության ստանձնած պարտավորությունների և որոնցից 7-ը վերաբերում էին Նուբարաշենին: Ըստ էության, առաջին անգամ էր, որ Խորհրդային Միության ղեկավարները նման որոշում էին կայացնում ներգաղթած հայերի վերաբերյալ:

Ֆինանսավորումից բացի, ամենադժվար լուծվողը, ինչպես և նախորդ տարիներին, Նուբարաշենի ջրանցքի ու ջրմուղի խնդիրն էր: Դրանք պետք է շահագործման հանձնվեին 1937 թվականի հուլիսի 1-ին: Սակայն, Հայաստանի կոմկուսի կենտկոմի բյուրոն հուլիսի 3-ի նիստում ստիպված էր արձանագրել «Ջրմուղի շինարարությունը ժամանակին չի ավարտված: ...Ժողկոմխորհի նախագահին (Դուլոյան) միութենական մարմինների առաջ վերստին դնել խողովակները ոչ ժամանակին մատակարարելու հարցը»: Բայց կար և հպարտանալու պատճառ. «...Նուբարաշենի 1937 թվականի շինարարության ծրագիրը հիմնականում ավարտված է: Լիովին ավարտված են դպրոցը, մանկամսուրը, մանկապարտեզը, թատրոնը, բաղնիքը և բնակելի շենքերը... Լրիվ չի ավարտվել միայն հիվանդանոցի շենքը»:

1937 թվականի կեսերին Նուբարաշենի 100-ից ավելի բնակարաններում բնակվում էր շուրջ 1000 ներգաղթած հայ: Մեկ տարի անց ավանը վերանվանվեց Սովետաշենի, և միայն 1989-ին Խորհրդային Հայաստանի Գերագույն Խորհրդի որոշմամբ վերականգնվեց նախկին անունը: Հետագայում Նուբարաշենում կանգնեցվեց Պողոս Նուբարի կիսանդրին:

Էդուարդ Լ. Մելքոնյանի «Հայկական բարեգործական ընդհանուր միության պատմություն» գրքի նյութերի հիման վրա

«Դար մը պատմութիւն Հայ Բարեգործական Ընդհանուր Միութեան» գրքից