

# Provinsi Sulawesi Tengah Dalam Angka

*Sulawesi Tengah Province in Figures*

# 2016



Burung Maleo (*Macrocephalon Maleo*)



**BADAN PUSAT STATISTIK  
PROVINSI SULAWESI TENGAH**  
*BPS-Statistics of Sulawesi Tengah Province*

# Provinsi Sulawesi Tengah Dalam Angka

*Sulawesi Tengah Province in Figures*

# 2016



Burung Maleo (*Macrocephalon Maleo*)

**Provinsi Sulawesi Tengah Dalam Angka**  
***Sulawesi Tengah Province in Figures***  
**2016**

ISSN : 0215-2282

No. Publikasi/*Publication Number* : 72560.1601

Katalog/*Catalog*: 1102001.72

Ukuran Buku/*Book Size*: 41,8 x 21 cm

Jumlah Halaman/*Number of Pages*: liv + 532 halaman/*pages*

Naskah/*Manuscript*:

**Bidang Integrasi Pengolahan dan Diseminasi Statistik**

*Division of Integrated Processing and Statistical Dissemination*

Gambar Kulit/*Cover Design* :

**Bidang Integrasi Pengolahan dan Diseminasi Statistik**

*Division of Integrated Processing and Statistical Dissemination*

Diterbitkan oleh/*Published by* :

©BPS Provinsi Sulawesi Tengah/*BPS–Statistics of Sulawesi Tengah Province*

Ilustrasi Kover/*Cover Illustration*:

Burung Maleo(*Macrocephalon Maleo*)

Dicetak oleh/*Printed by*:

UD. Rio

**Dilarang mengumumkan, mendistribusikan, mengomunikasikan, dan/atau menggandakan sebagian atau seluruh isi buku ini untuk tujuan komersial tanpa izin tertulis dari Badan Pusat Statistik.**

*Prohibited to announce, distribute, communicate, and/or copy part or all of this book for commercial purposes without permission from BPS-Statistic Indonesia*

**PETA WILAYAH PROVINSI SULAWESI TENGAH**  
*MAP OF SULAWESI TENGAH PROVINCE*





**KEPALA BPS PROVINSI SULAWESI TENGAH**  
*CHIEF STATISTICIAN OF SULAWESI TENGAH PROVINCE*



**FAIZAL ANWAR**





## KATA PENGANTAR

Dengan memanjatkan puji syukur kehadiran Tuhan Yang Maha Esa, BPS Provinsi Sulawesi Tengah telah dapat menyelesaikan publikasi Provinsi SULAWESI TENGAH DALAM ANGKA 2016.

Provinsi Sulawesi Tengah dalam Angka 2016 ini menyajikan data dari hasil sensus dan survei yang dilaksanakan oleh BPS Provinsi Sulawesi Tengah serta beberapa data sekunder yang berasal dari berbagai instansi Pemerintah maupun Swasta di Provinsi Sulawesi Tengah.

Meskipun telah diupayakan kelengkapan dan penyempurnaan data yang disajikan, namun barangkali masih belum sepenuhnya dapat memenuhi kebutuhan pemakai data secara menyeluruh.

Kami menyampaikan penghargaan dan ucapan terima kasih kepada dinas/ instansi/ lembaga terkait di lingkungan Pemerintah Daerah Sulawesi Tengah dan Swasta yang telah memberikan bantuan hingga terwujudnya publikasi ini. Diharapkan hubungan kerjasama ini dapat terus dilanjutkan dan ditingkatkan pada masa yang akan datang.

Harapan kami semoga buku ini bermanfaat bagi kita semua dalam menyusun perencanaan dan melaksanakan pembangunan serta berbagai kajian ilmiah.

Palu, Juli 2016

Kepala BPS  
Provinsi Sulawesi Tengah

**FAIZAL ANWAR**





## **PREFACE**

*With Praises and Honour to the God Almighty, BPS-Statistics Sulawesi Tengah has completed the publication SULAWESI TENGAH PROVINCE IN FIGURES 2016.*

*Sulawesi Tengah Province in Figures 2016 presents statistics resulted from censuses and surveys conducted by BPS-Statistics Sulawesi Tengah, as well as secondary data compiled from various government institutions and private organizations in Sulawesi Tengah.*

*Efforts toward completeness and comprehensiveness of this publication have been made, however it might not fully meet customer needs.*

*We would like to express our appreciation and gratitude to pertinent agencies, institutions, and organizations in Regional Government of Sulawesi Tengah, and private organizations for their assistance and contribution in the completion of this publication. Hopefully, this collaboration will be maintained and improved in the future.*

*We hope this publication is useful for all readers to obtain information for planning and implementation of regional development as well as scientific studies.*

*Palu, July 2016  
Chief Statistician of  
Sulawesi Tengah Province*



**FAIZAL ANWAR**

## DAFTAR ISI/CONTENTS

	halaman page
Peta Wilayah Provinsi Sulawesi Tengah .....	iii
<i>Map of Sulawesi Tengah Province</i> .....	iii
Kepala BPS Provinsi Sulawesi Tengah.....	v
<i>Chief Statistician of Sulawesi Tengah Province</i> .....	v
Kata Pengantar.....	vii
<i>Preface</i> .....	viii
Daftar isi/ <i>Contents</i> .....	ix
Daftar Tabel/ <i>List of Tables</i> .....	xi
Daftar Gambar/ <i>List of Figures</i> .....	l
Penjelasan Umum/ <i>Explanatory Notes</i> .....	lii
1 Geografi Dan Iklim/ <i>Geography And Climate</i> .....	1
1.1 Geografi/ <i>Geography</i> .....	13
1.2 Iklim/ <i>Climate</i> .....	18
2 Pemerintahan/ <i>Government</i> .....	23
2.1 Wilayah Administratif/ <i>Administrative Area</i> .....	33
2.2 Dewan Perwakilan Rakyat Daerah/ <i>The Regional House Of Representative</i> .....	34
2.3 Pegawai Negeri Sipil/ <i>Civil Servants</i> .....	42
2.4 Pemilihan Umum/ <i>General Election</i> .....	50
3 Kependudukan Dan Ketenagakerjaan/ <i>Population And Employment</i> .....	57
3.1 Penduduk/ <i>Population</i> .....	73
3.2 Ketenagakerjaan/ <i>Employment</i> .....	81
4 Sosial/ <i>Social</i> .....	99
4.1 Pendidikan/ <i>Education</i> .....	123
4.2 Kesehatan/ <i>Health</i> .....	150
4.3 Agama/ <i>Religion</i> .....	165
4.4 Kriminalitas/ <i>Crime</i> .....	168
4.5 Kemiskinan/ <i>Poverty</i> .....	176

4.6	Perumahan/ <i>Housing</i> .....	180
4.7	Sosial Lainnya / <i>Others Social Affairs</i> .....	192
5	Pertanian/ <i>Agriculture</i> .....	203
5.1	Tanaman Pangan/ <i>Food Crops</i> .....	225
5.2	Hortikultura/ <i>Horticulture</i> .....	240
5.3	Perkebunan/ <i>Estate Crops</i> .....	251
5.4	Peternakan/ <i>Livestock</i> .....	260
5.5	Perikanan/ <i>Fishery</i> .....	268
5.6	Kehutanan/ <i>Forestry</i> .....	277
6	Industri, Pertambangan, dan Energi/ <i>Industry, Mining, and Energy</i> .....	287
6.1	Industri/ <i>Industry</i> .....	297
6.2	Pertambangan/ <i>Mining</i> .....	300
6.3	Energi/ <i>Energy</i> .....	302
7	Perdagangan/ <i>Trade</i> .....	311
8	Hotel Dan Pariwisata/ <i>Hotel And Tourism</i> .....	333
8.1	Hotel/ <i>Hotel</i> .....	343
8.2	Pariwisata/ <i>Tourism</i> .....	349
9	Transportasi Dan Komunikasi/ <i>Transportation And Communication</i> .....	351
9.1	Transportasi/ <i>Transportation</i> .....	363
9.2	Komunikasi/ <i>Communication</i> .....	375
10	Keuangan Daerah Dan Harga/ <i>Local Finance And Price</i> .....	381
10.1	Keuangan Daerah/ <i>Local Finance</i> .....	393
10.2	Harga/ <i>Price</i> .....	399
10.3	Perbankan/ <i>Banking</i> .....	421
10.4	Asuransi/ <i>Insurance</i> .....	435
10.5	Koperasi/ <i>Cooperative</i> .....	437
11	Pengeluaran Penduduk dan Konsumsi/ <i>Population Expenditure and Consumption</i> .....	449
12	Pendapatan Regional/ <i>Regional Income</i> .....	479
13	Perbandingan Antar Provinsi/ <i>Province Compare</i> .....	517

## DAFTAR TABEL/LIST OF TABLES

halaman  
page

<b>1</b>	<b>Geografi Dan Iklim/Geography And Climate .....</b>	<b>1</b>
<b>1.1</b>	<b>Geografi/Geography .....</b>	<b>13</b>
1.1.1	Luas Wilayah Menurut Kabupaten/Kota di Provinsi Sulawesi Tengah, 2015/ <i>Total Area by Regency/Municipality in Sulawesi Tengah Province, 2015</i> .....	13
1.1.2	Tinggi Wilayah di Atas Permukaan Laut (DPL) Menurut Kabupaten/Kota di Provinsi Sulawesi Tengah, 2015/ <i>Height Above Mean Sea Level (AMSL) by Regency/Municipality in Sulawesi Tengah Province, 2015</i> .....	14
1.1.3	Jarak antara Ibukota Kabupaten/Kota dengan Ibukota Provinsi menurut Kabupaten/Kota/ <i>Distances between Regency/Municipality Capital to Province Capital by Regency/Municipality</i> .....	15
1.1.4	Nama Gunung Tertinggi menurut Kabupaten/Kota/ <i>Highest Mountain in the name of by Regency/Municipality</i> .....	16
1.1.5	Nama Sungai Terpanjang dan Luas Daerah Alirannya menurut Kabupaten/Kota/ <i>Name and Area Region's Longest Riverflow is according to the Regency/Municipality</i> .....	17
<b>1.2</b>	<b>Iklim/Climate .....</b>	<b>18</b>
1.2.1	Rata-rata Suhu Udara, Kelembapan, Tekanan Udara, Kecepatan Angin, Curah Hujan, dan Penyinaran Matahari Menurut Stasiun di Provinsi Sulawesi Tengah, 2015/ <i>Average Temperature, Humidity, Atmospheric Pressure, Wind Velocity, Precipitation, and Duration of Sunshine by Monitoring Station in Sulawesi Tengah, 2015</i> .....	18
1.2.2	Suhu Udara Minimum, Maksimum dan Rata-rata Menurut Bulan di Stasiun Meteorologi Mutiara Palu, 2015/ <i>Minimum, Maximum, and Average Temperature in Meteorological Station of Mutiara Palu by Month, 2015</i> .....	19
1.2.3	Jumlah Curah Hujan dan Jumlah Hari Hujan menurut Bulan di Stasiun Meteorologi Mutiara Palu, 2015/ <i>Number of Precipitation and Number of Rain Days in Meteorological Station of Mutiara Palu by Month, 2015</i> .....	20

1.2.4	Tekanan Udara, Arah Angin Terbanyak dan Kecepatan Angin menurut Bulan di Stasiun Meteorologi Mutiara Palu, 2015/ <i>Atmospheric Pressure, Most Wind Direction, and Wind Velocity Municipality in/Meteorological Station of Mutiara Palu by Month, 2015</i> .....	21
1.2.5	Kelembaban Udara, Penyinaran Matahari Menurut Bulan di Stasiun Meteorologi Mutiara Palu, 2015/ <i>Relative Humidity in, Sunshine Meteorological Station of Mutiara Palu by Month, 2015</i> .....	22
<b>2</b>	<b>Pemerintahan/Government</b> .....	<b>23</b>
<b>2.1.</b>	<b>Wilayah Administratif/Administrative Area</b> .....	<b>33</b>
2.1.1	Jumlah Kecamatan Dan Desa/Kelurahan Menurut Kabupaten/Kota Di Provinsi Sulawesi Tengah, 2015/ <i>Number Of Sub Districts And Villages By Regency/Municipality In Sulawesi Tengah Province, 2015</i> .....	33
<b>2.2</b>	<b>Dewan Perwakilan Rakyat Daerah/The Regional House Of Representative</b> .....	<b>34</b>
2.2.1	Jumlah Anggota Dewan Perwakilan Rakyat Daerah Menurut Partai Politik Dan Jenis Kelamin Di Provinsi Sulawesi Tengah, 2015/ <i>Number Of Members Of The Regional House Of Representatives By Political Parties/And Sex In Sulawesi Tengah Province, 2015</i> .....	34
2.2.2	Jumlah Keanggotaan Dprd 2014-2019 Menurut Fraksi Dan Jenis Kelamin/ <i>Number Of Local Assembly Memberships Of 2014-2019 By Faction And Sex</i> .....	35
2.2.3	Jumlah Keanggotaan Dprd 2014 – 2019 Menurut Fraksi Dan Pendidikan/ <i>Number Of Local Assembly Memberships Of 2014 – 2019 By Faction And Education</i> .....	36
2.2.4	Jumlah Keanggotaan Dprd 2014–2019 Menurut Fraksi Dan Kelompok Umur/ <i>Number Of Local Assembly Membership Of 2014 – 2019 By Faction And Age Group</i> .....	37
2.2.5	Jumlah Keputusan Dprd Provinsi Menurut Jenisnya, 2011-2015/ <i>Numbers Of Acts Of Assembly At Province Type Of Act, 2011-2015</i> .....	38

2.2.6	Jumlah Anggota Dewan Perwakilan Rakyat Daerah Menurut Kabupaten/Kota Dan Jenis Kelamin Di Provinsi Surawesi Tengah, 2015/ <i>Number Of Members Of The Regional House Of Representatives By Regency/Municipality And Sex In Surawesi Tengah Province, 2015</i> .....	39
2.2.7	Jumlah Keputusan Dprd Kabupaten/Kota Menurut Jenisnya, 2014/ <i>Numbers Of Acts Of Assembly At Regency/Municipality Type Of Act, 2014</i> .....	40
<b>2.3</b>	<b>Pegawai Negeri Sipil/<i>Civil Servants</i></b> .....	<b>42</b>
2.3.1	Jumlah Pegawai Negeri Sipil Pemerintah Daerah Menurut Kabupaten/Kota Di Provinsi Sulawesi Tengah, 2015/ <i>Number Of Civil Servants Local Government By Regency/Municipality In Sulawesi Tengah Province, 2015</i> .....	42
2.3.2	Jumlah Pegawai Negeri Sipil Pemerintah Daerah Provinsi Sulawesi Tengah Menurut Dinas/Instansi Dan Jenis Kelamin ,2015/ <i>Number Of Civil Servants Local Government Sulawesi Tengah Province By Institution/Office And Sex, 2015</i> .....	43
2.3.3	Jumlah Pegawai Negeri Sipil Pemerintah Daerah Menurut Pendidikan Tertinggi Yang Ditamatkan Di Provinsi Sulawesi Tengah, 2015/ <i>Number Of Civil Servants Local Government By Educational Attainment In Sulawesi Tengah Province, 2015</i> .....	47
2.3.4	Jumlah Pegawai Negeri Sipil Pemerintah Daerah Menurut Golongan Kepangkatan Di Provinsi Surawesi Tengah, 2015/ <i>Number Of Civil Servants Local Government By Hierarchy In Sulawesi Tengah Province, 2015</i> .....	48
2.3.5	Jumlah Personil Satuan Perlindungan Masyarakat Menurut Kabupaten/Kota, 2011- 2015/ <i>Number Of Civil Defense By Regency/Municipality, 2011-2015</i> .....	49
<b>2.4</b>	<b>Pemilihan Umum/<i>General Election</i></b> .....	<b>50</b>

2.4.1	Jumlah Pemilih Yang Terdaftar Dan Pemilih Yang Melaksanakan Hak Pilihnya Pada Pemilu Legislatif (Dpr) Dirinci Menurut Kabupaten/Kota, 2014/ <i>Number Of Registered Electors And Electors Who Used Their Right On Legislative General Election (Assembly) By Regency/Municipality, 2014</i> .....	50
2.4.2	Jumlah Dan Persentase Perolehan Suara Dan Jumlah Perolehan Kursi Hasil Pemilu Legislatif (Dprd I) Organisasi Peserta Pemilu, 2014/ <i>Number And Percentage Of Legislative And Number Of Chairs Achievement On 2014 General Election (Dprd I) Resultedby Participants</i> .....	51
2.4.3	Jumlah Dan Peringkat Suara Sah Anggota Dewan Perwakilan Daerah (Dpd) Terpilih Pemilihan Umum Tahun 2014/ <i>Number And Valid Votes Ranking Of The Select Regional Representative Council Member General Election, 2014</i> .....	52
2.4.4	Jumlah Pemilih yang Terdaftar dan Pemilih yang Menggunakan Hak Pilihnya pada Pemilihan Presiden 2014 menurut Kabupaten/Kota/ <i>Number of Registered Electors and Electors Who Used Their Right on Presidential Election 2014 by Regency/Municipality</i> .....	53
2.4.5	Jumlah Perolehan Suara pada Pemilihan Presiden 2014 menurut Pasangan Capres Cawapres dan Kabupaten/Kota/ <i>Number of Votes on Presidential Election 2014 by President and Vice President Couple and Regency/Municipality</i> .....	54
2.4.6	Jumlah Perolehan Suara pada Pemilihan Gubernur Sulawesi Tengah 2015 menurut Pasangan Cagub Cawagub dan Kabupaten/Kota/ <i>Number of Votes on Governor Election 2015 by Governor and Vice Governor Couple and Regency/Municipality</i> .....	55
<b>3.</b>	<b>Kependudukan Dan Ketenagakerjaan/ Population And Employment</b> .....	<b>57</b>
<b>3.1</b>	<b>Penduduk/Population</b> .....	<b>73</b>

3.1.1	Jumlah Dan Laju Pertumbuhan Penduduk,1971,1980, 1990, 2000, 2010 Dan 2015/ <i>Number And Population Growth, 1971,1980, 1990, 2000, 2010, And 2015</i> .....	73
3.1.2	Jumlah Penduduk Dan Laju Pertumbuhan Penduduk Menurut Kabupaten/Kota Di Provinsi Sulawesi Tengah, 2010, 2014, Dan 2015/ <i>Population And Population Growth Rate By Regency/Municipality In Sulawesi Tengah Province, 2010, 2014, And 2015</i> .....	74
3.1.3	Jumlah Penduduk Dan Rasio Jenis Kelamin Menurut Kabupaten/Kota Di Provinsi Sulawesi Tengah, 2015/ <i>Population And Sex Ratio By Regency/Municipality In Sulawesi Tengah Province, 2015</i> .....	75
3.1.4	Distribusi Dan Kepadatan Penduduk Menurut Kabupaten/Kota Di Provinsi Sulawesi Tengah, 2015/ <i>Population Distribution And Density By Regency/Municipality In Sulawesi Tengah Province, 2015</i> .....	76
3.1.5	Jumlah Penduduk Menurut Kelompok Umur Dan Jenis Kelamin Di Provinsi Sulawesi Tengah, 2015/ <i>Population By Age Group And Sex In Sulawesi Tengah Province, 2015</i> .....	77
3.1.6	Penduduk, Rumahtangga Dan Rata-Rata Anggota Rumahtangga Menurut Kabupaten/Kota, 2015/ <i>Population, Households And Average Household Members By Regency/ Municipality, 2015</i> .....	78
3.1.7	Jumlah Penduduk, Desa/Kelurahan, Dan Kepadatan Penduduk Per Desa/Kelurahan Menurut Kabupaten/Kota, 2015/ <i>Number Of Population, Villages, And Population Density Per Village By Regency/ Municipality, 2015</i> .....	79
3.1.8	Jumlah Penempatan Penduduk Transmigrasi Tahun Anggaran 2015 Menurut Kabupaten/Kota Dan Jenis Transmigrasi/ <i>Number Of Transmigrant Placements Year 2015 By Regency/Municipality And Kind Of Transmigration</i> .....	80
<b>3.2</b>	<b>Ketenagakerjaan/<i>Employment</i></b> .....	<b>81</b>



3.2.1	Jumlah Penduduk Berumur 15 Tahun Keatas Menurut Kabupaten/Kota Dan Jenis Kegiatan Selama Seminggu Yang Lalu Di Provinsi Sulawesi Tengah, 2015/ <i>Population Aged 15 Years And Over By Regency/Municipality And Type Of Activity During The Previous Week In Sulawesi Tengah Province, 2015</i> .....	81
3.2.2	Jumlah Penduduk Berumur 15 Tahun Keatas Menurut Jenis Kegiatan Selama Seminggu Yang Lalu Dan Jenis Kelamin Di Provinsi Sulawesi Tengah, 2015/ <i>Population Aged 15 Years And Over By Type Of Activity During The Previous Week And Sex In Sulawesi Tengah Province, 2015</i> .....	82
3.2.3	Jumlah Penduduk Berumur 15 Tahun Ke Atas Menurut Pendidikan Tertinggi Yang Ditamatkan Dan Jenis Kegiatan Selama Seminggu Yang Lalu Di Provinsi Sulawesi Tengah, 2015/ <i>Population Aged 15 Years And Over By Educational Attainment And Type Of Activity During The Previous Week In Sulawesi Tengah Province, 2015</i> .....	83
3.2.4	Penduduk Berumur 15 Tahun Keatas Yang Bekerja Menurut Pendidikan Tertinggi Yang Ditamatkan Dan Jenis Kelamin, 2015/ <i>Population 15 Years Of Age And Over Who Worked During The Previous Week By Level Of Educational Attainment And Sex, 2015</i> .....	84
3.2.5	Jumlah Penduduk Berumur 15 Tahun Keatas Yang Bekerja Selama Seminggu Yang Lalu Menurut Kelompok Umur Dan Jenis Kelamin Di Provinsi Sulawesi Tengah, 2015/ <i>Population Aged 15 Years And Over Who Worked During The Previous Week By Age Group And Sex In Sulawesi Tengah Province, 2015</i> .....	85
3.2.6	Jumlah Penduduk Berumur 15 Tahun Ke Atas Yang Bekerja Selama Seminggu Yang Lalu Menurut Lapangan Pekerjaan Utama Dan Jenis Kelamin Di Provinsi Sulawesi Tengah, 2015/ <i>Population Aged 15 Years And Over Who Worked During The Previous Week By Main Industry And Sex In Sulawesi Tengah Province, 2015</i> .....	86

3.2.7	Jumlah Penduduk Berumur 15 Tahun Ke Atas Yang Bekerja Selama Seminggu Yang Lalu Menurut Jumlah Jam Kerja Seluruhnya Dan Jenis Kelamin Di Provinsi Sulawesi Tengah, 2015/ <i>Population Aged 15 Years And Over Who Worked During The Previous Week By Total Working Hours And Sex In Sulawesi Tengah Province, 2015</i> .....	87
3.2.8	Jumlah Penduduk Berumur 15 Tahun Ke Atas Yang Bekerja Selama Seminggu Yang Lalu Menurut Jumlah Jam Kerja Pada Pekerjaan Utama Dan Jenis Kelamin Di Provinsi Sulawesi Tengah, 2015/ <i>Population Aged 15 Years And Over Who Worked During The Previous Week By Number Of Working Hours On Main Industry And Sex In Sulawesi Tengah Province, 2015</i> .....	88
3.2.9	Jumlah Penduduk Berumur 15 Tahun Ke Atas Yang Bekerja Selama Seminggu Yang Lalu Menurut Status Pekerjaan Utama Dan Jenis Kelamin Di Provinsi Sulawesi Tengah, 2015/ <i>Population Aged 15 Years And Over Who Worked During The Previous Week By Main Employment Status And Sex In Sulawesi Tengah Province, 2015</i> .....	89
3.2.10	Jumlah Pencari Kerja Terdaftar Menurut Tingkat Pendidikan Tertinggi Yang Ditamatkan Dan Jenis Kelamin Di Provinsi Sulawesi Tengah, 2015/ <i>Number Of Registered Job Applicants By Educational Attainment And Sex In Sulawesi Tengah Province, 2015</i> .....	90
3.2.11	Pencari Kerja Yang Terdaftar Menurut Tingkat Pendidikan Dan Jenis Kelamin, 2011-2015/ <i>Registered Job Seeker By Educational Level And Sex, 2011-2015</i> .....	91
3.2.12	Penempatan Pencari Kerja Yang Terdaftar Menurut Bulan, Pendidikan, Dan Jenis Kelamin, 2011-2015/ <i>Number Of The Registered Job Seekers To Be Occupied By Month, Educational Level And Sex, 2011-2015</i> .....	93

3.2.13	Pencari Kerja Yang Dihapuskan Pada Kantor Disnaker Menurut Bulan, Pendidikan Dan Jenis Kelamin, 2011-2015/ <i>Number Of Job Seekers To Be Eliminated At Manpower Department By Month, Educational Level And Sex, 2011-2015</i> .....	95
3.2.14	Jumlah Pencari Kerja Yang Sudah Dan Belum Ditempatkan Menurut Jenis Kelamin, 2014-2015/ <i>Number Of Job Seekers Occupied And Not Yet Occupied By Sex, 2014-2015</i> .....	97
<b>4.</b>	<b>Sosial/Social</b> .....	<b>99</b>
<b>4.1</b>	<b>Pendidikan/Education</b> .....	<b>123</b>
4.1.1	Persentase Penduduk Usia 7–24 Tahun Menurut Jenis Kelamin, Kelompok Umur Sekolah, dan Partisipasi Sekolah di Provinsi Sulawesi Tengah, 2015/ <i>Percentage of Population Aged 7-24 Years by Sex, Age Group, and School Participation in Sulawesi Tengah Province, 2015</i> .....	123
4.1.2	Angka Partisipasi Murni (APM) dan Angka Partisipasi Kasar (APK) Menurut Jenjang Pendidikan di Provinsi Sulawesi Tengah, 2015/ <i>Net Enrolment Rate and Gross Enrolment Rate by Educational Level in Sulawesi Tengah Province, 2015</i> .....	124
4.1.3	Jumlah Sekolah, Guru, dan Murid Menurut Jenis Sekolah, 2014/2015/ <i>Number of Schools, Teachers, and Pupils by Kind of School, 2014/2015</i> .....	125
4.1.4	Jumlah Sekolah, Guru, dan Murid Taman Kanak-Kanak Menurut Kabupaten/Kota, 2010/2011-2014/2015/ <i>Number of Schools, Teachers, and Pupils of Kindergarten by Regency/ Municipality,2010/2011-2014/2015</i> .....	126
4.1.5	Banyaknya Sekolah, Guru dan Murid Sekolah Dasar dan Madrasah Ibtidaiyah menurut Kabupaten/Kota dan Status Sekolah, 2010/2011-2011/2015/ <i>Number of Schools, Teachers and Pupils of Elementary School by Regency/Municipality and Status of School, 2010/2011-2014/2015</i> .....	127

4.1.6	Banyaknya Peserta dan Lulusan Ujian Sekolah Dasar dan Madrasah Ibtidaiyah menurut Kabupaten/Kota dan Status Sekolah, 2010/2011-2014/2015/ <i>Number of Participants and Passed Students of Exam of Elementary Schools by Regency/Municipality and Status of School, 2010/2011-2014/2015</i> .....	129
4.1.7	Banyaknya Sekolah, Guru dan Murid Sekolah Lanjutan Tingkat Pertama/Madrasah Tsanawiyah menurut Kabupaten/Kota dan Status Sekolah, 2010/2011-2014/2014/ <i>Number of Schools, Teachers and Pupils of Junior High School by Regency/Municipality and Status of School, 2010/2011-2014/2015</i> .....	130
4.1.8	Banyaknya Peserta dan Lulusan Ujian Sekolah Lanjutan Tingkat Pertama (SLTP) Umum/ Madrasah Tsanawiyah menurut Kabupaten/Kota dan Status Sekolah 2010/2011-2014/2015/ <i>Number of Participants and Passed Students of Exam of Junior High School by Regency/Municipality and Status of School, 2010/2015-2014/2015</i> .....	132
4.1.9	Banyaknya Peserta dan Lulusan Ujian Sekolah Lanjutan Tingkat Pertama (SLTP) Terbuka menurut Kabupaten/Kota dan Status Sekolah, 2010/2011-2014/2015/ <i>Number of Participants and Passed Students of Exam of Vocational Junior High School by Regency/Municipality and Status of School, 2010/2011-2014/2015</i> .....	133
4.1.10	Banyaknya Sekolah, Guru dan Murid Sekolah Menengah Umum (SMU)/Madrasah Aliyah menurut Kabupaten/ Kota dan Status Sekolah, 2010/2011-2014/2015/ <i>Number of Schools, Teachers and Pupils of Senior High School by Regency/Municipality and Status of School, 2010/2011-2014/2015</i> .....	134

4.1.11	Banyaknya Sekolah, Guru dan Murid Sekolah Menengah Kejuruan (SMK) menurut Kabupaten/Kota Status Sekolah, 2010/2011-2014/2015/ <i>Number of Schools, Teachers and Pupils of Vocational Senior High School by Regency/Municipality and Status of School, 2010/2011-2014/2015</i> .....	136
4.1.12	Banyaknya Peserta dan Lulusan Ujian Sekolah Menengah Umum (SMU) menurut Kabupaten/Kota dan Status Sekolah, 2010/2011-2014/2015/ <i>Number of Participants and Passed Students of Exam of Senior High School by Regency/Municipality and Status of School, 2010/2011-2014/2015</i> .....	138
4.1.13	Banyaknya Peserta dan Lulusan Ujian Sekolah Menengah Kejuruan (SMK) menurut Kabupaten/Kota dan Status Sekolah, 2010/2011-2014/2015/ <i>Number of Participants and Passed Students of Exam of Vocational Senior High School by Regency/Municipality and Status of School, 2010/2010-2014/2015</i> .....	139
4.1.14	Banyaknya Mahasiswa Baru dan Alumni Perguruan Tinggi menurut Kabupaten/Kota dan Status Perguruan Tinggi, 2009/2010-2013/2014/ <i>Number of New Students and Graduations in State Colleges by Regency/Municipality and State Colleges, 2009/2010-2013/2014</i> .....	140
4.1.15	Banyaknya Dosen pada Perguruan Tinggi Negeri menurut Kabupaten/Kota, 2009/2010-2013/2014/ <i>Number of Lecturer in State Collelges by Regency/Municipality,2009/2010-2013/2014</i> ....	141
4.1.16	Banyaknya Dosen pada Perguruan Tinggi Swasta menurut Kabupaten/Kota, 2009/2010-2013/2014/ <i>Number of Lecturer in Private Colleges by Regency/Municipality, 2009/2010-2013/2014</i> .....	142
4.1.17	Banyaknya Mahasiswa pada Perguruan Tinggi Negeri menurut Kabupaten/Kota dan Jenis Kelamin, 2009/2010-2013/2014/ <i>Number of Students in State Colleges by Regency/Municipality and Sex, 2009/2010-2013/2014</i> .....	143

4.1.18	Banyaknya Mahasiswa pada Perguruan Tinggi Swasta menurut Kabupaten/Kota dan Jenis Kelamin, 2009/2010-2013/2014/ <i>Number of Students in Private Colleges by Regency/Municipality and Sex, 2009/2010-2013/2014</i> .....	144
4.1.19	Persentase Penduduk Berumur 10 Tahun Ke Atas menurut Kabupaten/Kota dan Pendidikan Tertinggi yang Ditamatkan 2015/ <i>Percentage of Population 10 Years of Age and Over by Regency/Municipality</i> .....	145
4.1.20	Persentase Penduduk Usia 10 Tahun Keatas menurut Kemampuan Membaca/Menulis dan Kabupaten/Kota, 2015/ <i>Percentage of Population Aged 10 Years and Over by Reading/Writing Ability and Regency/Municipality, 2015</i> .....	147
4.1.21	Angka Partisipasi Kasar Pendidikan menurut Kabupaten/Kota dan Kelompok Umur, 2015/ <i>Gross Enrollment Ratio of Education by Regency/Municipality and by Age Group, 2015</i> .....	148
4.1.22	Persentase Penduduk 5 Tahun Ke Atas yang Masih Sekolah menurut Kabupaten/Kota dan Kelompok Umur, 2011-2015/ <i>Percentage of Population 5 Years of Age and Over Who Attending School by Regency/Municipality and Age Group, 2011-2015</i> .....	149
<b>4.2</b>	<b>Kesehatan/Health</b> .....	<b>150</b>
4.2.1	Jumlah Fasilitas Kesehatan Menurut Kabupaten/kota di Provinsi Sulawesi Tengah, 2015/ <i>Number of Health Facilities by Regency/Municipality in Sulawesi Tengah Province, 2015</i> .....	150
4.2.2	Jumlah Tenaga Kesehatan Menurut Kabupaten/Kota di Provinsi Sulawesi Tengah, 2015/ <i>Number of Health Personnel by Regency/Municipality in Sulawesi Tengah Province, 2015</i> .....	151
4.2.3	Jumlah Dokter Spesialis, Dokter Umum, dan Dokter Gigi Menurut Sarana Pelayanan Kesehatan di Provinsi Sulawesi Tengah, 2015/ <i>Number of Specialist Doctor, Generalist Doctor, and Dentist by Type of Health Facility in Sulawesi Tengah Province, 2015</i> .....	152

4.2.4	Banyaknya Tenaga Dokter menurut Kabupaten/Kota, 2015/ <i>Number of Doctors Personnel by Regency/Municipality, 2015</i> .....	153
4.2.5	Persentase Perempuan Pernah Kawin Berumur 15-49 Tahun Yang Melahirkan Anak Lahir Hidup (ALH) Menurut Kabupaten/Kota dan Penolong Proses Kelahiran di Provinsi Sulawesi Tengah, 2015/ <i>Percentage of Ever Married Women Aged 15-49 Years Who gave birth to Children Ever Born by Regency/Municipality and Birth Attendant in Sulawesi Tengah Province, 2015</i> .....	154
4.2.6	Persentase Balita Yang Pernah Mendapat Imunisasi Menurut Kabupaten/Kota dan Jenis Imunisasi di Provinsi Sulawesi Tengah, 2015/ <i>Percentage of Children Under Five Years Who Had Immunization by Regency/Municipality and Type of Immunization in Sulawesi Tengah Province, 2015</i> .....	156
4.2.7	Jumlah Kasus 10 Penyakit Terbanyak di Provinsi Sulawesi Tengah, 2015/ <i>Number of Cases of the 10 Most Diseases in Sulawesi Tengah Province, 2015</i> .....	158
4.2.8	Jumlah Bayi Lahir, Bayi Berat Badan Lahir Rendah (BBLR), BBLR Dirujuk, dan Bergizi Buruk Menurut Kabupaten/Kota di Provinsi Sulawesi Tengah, 2015/ <i>Number of Births, Babies with Low Birth Weights (LBW), Treated LBW, and Malnutrition Cases by Regency/Municipality in Sulawesi Tengah Province, 2015</i> .....	159
4.2.9	Jumlah Ibu Hamil, Melakukan Kunjungan K1, Melakukan Kunjungan K4, Kurang Energi Kronis (KEK), dan Mendapat Tablet Zat Besi (Fe) di Provinsi Sulawesi Tengah, 2015/ <i>Number of Pregnant Women, Those with One Visit and four Visits of Antenatal Care, Chronic Energy Deficiency (CED), and Receiving Iron Supplement in Sulawesi Tengah Province, 2015</i> .....	160

4.2.10	Jumlah Kasus HIV/AIDS, IMS, DBD, Diare, TB, dan Malaria Menurut Kabupaten/Kota di Provinsi Sulawesi Tengah, 2015/ <i>Number of Cases of HIV/AIDS, Sexually Transmitted Infection, Dengue Fever, Diarrhea, Tuberculosis (TB) and Malaria by Regency/Municipality in Sulawesi Tengah Province, 2015</i> .....	161
4.2.11	Jumlah Klinik Keluarga Berencana (KKB) dan Pos Pelayanan Keluarga Berencana Desa (PPKBD) Menurut Kabupaten/Kota di Provinsi Sulawesi Tengah, 2015/ <i>Number of Family Planning Clinics and Village Family Planning Service Units by Regency/Municipality in Sulawesi Tengah Province, 2015</i> .....	162
4.2.12	Jumlah Pasangan Usia Subur dan Peserta KB Aktif Menurut Kabupaten/Kota di Provinsi Sulawesi Tengah, 2015/ <i>Number of Eligible Couples and Family Planning Participants by Regency/Municipality in Sulawesi Tengah Province, 2015</i> .....	163
<b>4.3</b>	<b>Agama/Religion</b> .....	<b>165</b>
4.3.1	Jumlah Penduduk Menurut Kabupaten/Kota dan Agama yang Dianut di Provinsi Sulawesi Tengah, 2015/ <i>Population by Regency/Municipality and Religion in Sulawesi Tengah Province, 2015</i> .....	165
4.3.2	Jumlah Tempat Peribadatan Menurut Kabupaten/Kota di Provinsi Sulawesi Tengah, 2015/ <i>Number of Worship Facilities by Regency/Municipality in Sulawesi Tengah Province, 2015</i> .....	166
4.3.3	Jumlah Perkara Yurisdiksi Pengadilan Tinggi Agama Sulawesi Tengah menurut pengadilan agama tahun 2011-2015/ <i>Number of Jurisdiction Cases in Religious High Court by Religious Court of Sulawesi Tengah, 2011-2015</i> .....	167
<b>4.4</b>	<b>Kriminalitas/Crime</b> .....	<b>168</b>
4.4.1	Jumlah Tindak Pidana Menurut Kepolisian Resort di Provinsi Sulawesi Tengah, 2013–2015/ <i>Number of Reported Criminal Cases by District Police Office in Sulawesi Tengah Province, 2013–2015</i> .....	168



4.4.2	Persentase Penyelesaian Tindak Pidana Menurut Kepolisian Resort di Provinsi Surawesi Tengah, 2013–2015/ <i>Percentage of Crime Clearance Rate by District Police Office in Surawesi Tengah Province, 2013–2015</i> .....	169
4.4.3	Banyaknya Kejahatan Terhadap Jiwa/Badan dan Harta Benda menurut Jenisnya, 2011-2015/ <i>Number of Crimes Against Soul/Body and Property by Type of Crime, 2011-2015</i> .....	170
4.4.4	Banyaknya Perkara Tindak Pidana Umum yang Masuk dan Diselesaikan pada Kejaksaan menurut Kantor Kejaksaan, 2011-2014/ <i>Number of General Law Case that Reported and Cleared by State Court by Office State Court, 2011-2015</i> .....	171
4.4.5	Banyaknya Perkara Tindak Pidana Korupsi yang Masuk dan Diselesaikan pada Kejaksaan Tinggi dan Negeri menurut Kantor Kejaksaan di Provinsi Sulawesi Tengah, 2014/ <i>Number of Corruption Cases that Reported and Cleared on High Court and State by Court Region Office in Sulawesi Tengah, 2014</i> .....	172
4.4.6	Banyaknya Surat Tanda Nomor Kendaraan Bermotor (STNK) yang Dikeluarkan di Daerah Hukum Polisi Daerah, 2011-2015 / <i>Number of Motor Vehicle Licenses Which Issued by Regional Police, 2011-2015</i> .....	173
4.4.7	Perkembangan Jumlah Surat Izin Mengemudi (SIM) yang dikeluarkan di Daerah Hukum Polisi Daerah, 2011-2015/ <i>Trend of Driving Licenses Which Issued by Regional Police, 2011-2015</i> .....	174
4.4.8	Perkembangan Jumlah Kecelakaan Lalu Lintas dan Korban serta Nilai Kerugian pada Daerah Polisi Daerah, 2011-2015/ <i>Trend of Total Traffic Accident Victims and Materials Lost, 2011-2015</i> .....	175
<b>4.5</b>	<b><i>Kemiskinan/Poverty</i></b> .....	<b>176</b>
4.5.1	Jumlah Keluarga Sejahtera menurut Kabupaten/Kota dan Tahapan Keluarga Sejahtera, 2010-2014/ <i>Number of Prosperous Families by Regency/Municipality and Prosperous Family Stages, 2010-2014</i> .....	176

4.5.2	Garis Kemiskinan dan Penduduk Miskin di Provinsi Sulawesi Tengah, 2010–2015/ <i>Poverty Line and Number of Poor People in Sulawesi Tengah Province, 2010–2015</i> .....	177
4.5.3	Jumlah Penduduk Miskin menurut Kabupaten/Kota, 2012 – 2014/ <i>Number of Poor People by Regency/Municipality, 2012 – 2014</i> .....	178
4.5.4	Banyaknya Keluarga Fakir Miskin yang mendapat Bantuan menurut Kabupaten/Kota, 2015 .....	179
<b>4.6</b>	<b>Perumahan/Housing</b> .....	<b>180</b>
4.6.1	Persentase Rumah Tangga menurut Kabupaten/Kota dan Status Kepemilikan Tempat Tinggal, 2015/ <i>Percentage of Households by Regency/Municipality and House Ownership Status, 2015</i> .....	180
4.6.2	Persentase Rumah Tangga menurut Kabupaten/Kota dan Jenis Atap Terluas, 2015/ <i>Percentage of Households by Regency/Municipality and Roof Main Material, 2015</i> .....	181
4.6.3	Persentase Rumah Tangga menurut Kabupaten/Kota dan Jenis Lantai Terluas, 2015/ <i>Percentage of Households by Regency/Municipality and Primary Construction Material of the Floor, 2015</i> .....	182
4.6.4	Persentase Rumah Tangga menurut Kabupaten/Kota dan Jenis Dinding Terluas, 2015/ <i>Percentage of Households by Regency/Municipality and Outer Main Wall Material, 2015</i> .....	183
4.6.5	Persentase Rumah Tangga menurut Kabupaten/Kota dan Luas Lantai Tempat Tinggal (m <sup>2</sup> ), 2015/ <i>Percentage of Households by Regency/Municipality and Floor Area of Living Quarters (m<sup>2</sup>), 2015</i> .....	184
4.6.6	Persentase Rumah Tangga menurut Kabupaten/Kota dan Sumber Penerangan, 2015/ <i>Percentage of Households by Regency/Municipality and Source of Lighting, 2015</i> .....	185
4.6.7	Persentase Rumah Tangga menurut Kabupaten/Kota dan Sumber Air Minum, 2015/ <i>Percentage of Households by Regency/Municipality and Source of Drinking Water, 2015</i> .....	186

4.6.8	Persentase Rumah Tangga menurut Kabupaten/Kota dan Jenis Tempat Buang Air Besar, 2015/ <i>Percentage of Households by Regency/Municipality and Type of Closet Facility, 2015</i> .....	188
4.6.9	Persentase Rumah Tangga menurut Kabupaten/Kota dan Pembuangan Akhir Tinja,2015/ <i>Percentage of Households by Regency/Municipality and Final Disposal of Feces,2015</i> .....	189
4.6.10	Persentase Rumah Tangga yang Sumber Air Minumnya dari Pompa/ Sumur/Mata Air menurut Kabupaten/Kota dan Jarak Pompa/Sumur/ Mata Air ke Penampungan Akhir Kotoran/Tinja Terdekat (m), 2015/ <i>Percentage Of Households Which Used Pump/Well/Spring As Source Of Drinking Water By Regency/Municipality And The Distance To The Nearest Septic Tank Or Other Waste Disposal (M), 2015</i> .....	190
4.6.11	Persentase Rumah Tangga Menurut Kabupaten/Kota dan Bahan Bakar yang Digunakan, 2015/ <i>Percentage of Households by Regency/Municipality and Fuel Use, 2015</i> .....	191
<b>4.7</b>	<b>Sosial Lainnya/<i>Others Social Affairs</i></b> .....	<b>192</b>
4.7.1	Banyaknya Anak Terlantar yang di Bina di Panti Penyantunan Anak menurut Kabupaten/ Kota dan Jenis Ketrampilan, 2011-2015/ <i>Number of Neglected Children Building in Orphanage by Regency/Municipality and Type of Skill, 2011-2015</i> .....	192
4.7.2	Banyaknya Penderita Cacat menurut Kabupaten/Kota dan Jenisnya, 2011-2015/ <i>Number of Handicapped Persons by Regency/Municipality and Types, 2011-2015</i> .....	193
4.7.3	Banyaknya Komunitas Adat Terpencil yang Belum Diberdayakan menurut Kabupaten dan Suku, 2011-2015/ <i>Number of Isolated Communities Which Have Not Built by Regency and Tribe, 2015-2015</i> .....	194
4.7.4	Banyaknya Panti Asuhan dan Jumlah Anak yang Disantuni menurut Kabupaten/Kota, 2011-2015/ <i>Number of Orphanages and Total Protégées. by Regency/Municipality, 2011-2015</i> .....	196

4.7.5	Banyaknya Jiwa yang Mendapat Pelayanan Penyantunan Melalui Sistem Panti dan Non Panti per Kabupaten/Kota 2011-2015/ <i>Number of People Who Obtained Sympathetic Care Service by Institution and Non Institution System by Regency/Municipality, 2011-2015</i> .....	197
4.7.6	Kejadian Bencana Alam menurut Jenis Bencana dan Kabupaten/Kota, 2011-2015/ <i>Event of Natural Disaster by Kind of Disaster and Regency/Municipality, 2011-2015</i> .....	198
4.7.7	Banyaknya Karang Taruna yang Mendapat Pelayanan Kabupaten/Kota dan Klasifikasi, 2011-2015/ <i>Number of Youth Associations by Regency/Municipality and Classifications, 2011-2015</i> .....	199
4.7.8	Jumlah Pekerja Sosial Masyarakat (PSM) menurut Kabupaten/Kota, 2011-2015/ <i>Number of Social Workers by Regency/Municipality, 2011-2015</i> .....	200
4.7.9	Jumlah Organisasi Sosial menurut/Kota dan Klasifikasi, 2011-2015/ <i>Number of Social Organizations by Regency/Municipality and Classifications, .....</i>	201
4.7.10	Banyaknya Permasalahan Sosial menurut Kabupaten/Kota, 2011-2015/ <i>Number of Social Problems by Regency/Municipality, 2011-2015</i> .....	202
<b>5.</b>	<b>Pertanian/Agriculture</b> .....	<b>203</b>
<b>5.1</b>	<b>Tanaman Pangan/Food Crops</b> .....	<b>225</b>
5.1.1	Luas Lahan Sawah Menurut Kabupaten/Kota dan Jenis Pengairan di Provinsi Sulawesi Tengah (hektar), 2015/ <i>Area of Wetland by Regency/Municipality and Type of Irrigation in Sulawesi Tengah Province, 2015</i> .....	225
5.1.2	Luas Lahan Tegal/Kebun, Ladang/Huma, dan Lahan yang Sementara Tidak Diusahakan Menurut Kabupaten/Kota di Provinsi Sulawesi Tengah (hektar), 2015/ <i>Area of Dry Field/Garden, Shifting Cultivation, Land and Temporarily Unused Land by Regency/Municipality in Sulawesi Tengah Province (hectar), 2015</i> .....	226

5.1.3	Luas Panen, Produksi, dan Produktivitas Padi Sawah dan Padi Ladang Menurut Kabupaten/Kota di Provinsi Sulawesi Tengah, 2015/ <i>Harvested Area, Production, and Productivity of Wetland and Dryland Paddy by Regency/Municipality in Sulawesi Tengah Province, 2015</i> .....	227
5.1.4	Luas Panen, Produksi, dan Produktivitas Jagung dan Kedelai Menurut Kabupaten/Kota di Provinsi Sulawesi Tengah, 2015/ <i>Harvested Area, Production, and Productivity of Maize and Soybean by Regency/Municipality in Sulawesi Tengah Province, 2015</i> .....	228
5.1.5	Luas Panen, Produksi, dan Produktivitas Kacang Tanah dan Kacang Hijau Menurut Kabupaten/Kota di Provinsi Sulawesi Tengah, 2015/ <i>Harvested Area, Production, and Productivity of Peanut and Mungbean by Regency/Municipality in Sulawesi Tengah Province, 2015</i> .....	229
5.1.6	Luas Panen, Produksi, dan Produktivitas Ubi Kayu dan Ubi Jalar Menurut Kabupaten/Kota di Provinsi Sulawesi Tengah, 2015/ <i>Harvested Area, Production, and Productivity of Cassava and Sweet Potato by Regency/Municipality in Sulawesi Tengah Province, 2015</i> .....	230
5.1.7	Luas Sawah (Ha) menurut Kabupaten/Kota dan Jenis Pengairan Kewenangan dan Tanggung Jawab Kabupaten, 2011-2015/ <i>Area of Wet Land (Ha) by Regency/Municipality and Type of Irrigation Authority and Responsibility Regency, 2011-2015</i> .....	231
5.1.8	Daerah Irigasi, Luas Areal Sawah Potensial dan Fungsional menurut Kabupaten/Kota Kewenangan dan tanggung Jawab Provinsi Sulawesi Tengah (ha), 2010-2014/ <i>Total Irrigation Local, Potential and Functional Wet Land Areas Supervised by Regency/Municipality Authority and Responsibility of Sulawesi Tengah Province (hectare), 2010-2014</i> .....	232

5.1.9	Daerah Irigasi, Luas Areal Sawah Potensial dan Fungsional Kewenangan dan Tanggung Jawab Pusat (ha), 2013 -2015/ <i>Total Irrigation Local, Potential and Functional Wet Land Areas Authority and Responsibility Departemen(hectare), 2013-2015</i> .....	233
5.1.10	Lahan Kering menurut Kabupaten/Kota (ribu ha), 2011-2015/ <i>Area of Dry Land by Regency/Municipality (thousands hectare), 2011-2015</i> .....	234
5.1.11	Luas Penggunaan Tanah menurut Kabupaten/Kota (ha),2015/ <i>Area of Land Utilization by Regency/Municipality (hectare), 2015</i> .....	237
<b>5.2</b>	<b>Hortikultura/Horticulture</b> .....	<b>240</b>
5.2.1	Luas Panen, Produksi, dan Hasil per hektar Tanaman Sayuran Menurut Kabupaten/Kota dan Jenis Sayuran di Provinsi Sulawesi Tengah,2011 – 2015/ <i>Harvested Area, Production, Yield Rate of Vegetables by Regency/Municipality and Kind of Plant in Sulawesi Tengah Province, 2011 -2015</i> .....	240
5.2.2	Tanaman Menghasilkan, Hasil per Hektar dan Produksi Buah-buahan menurut Jenis Tanaman, 2015/ <i>Harvested Area, Yield Rate and Production of Fruits,2015</i> .....	250
<b>5.3</b>	<b>Perkebunan/Estate Crops</b> .....	<b>251</b>
5.3.1	Areal dan Produksi Tanaman Perkebunan Besar menurut Jenis Komoditi dan Kabupaten/Kota, 2015/ <i>Planted Area and Production of Large Estate by Kind of Commodity and Regency/Municipality, 2015</i> .....	251
5.3.2	Luas Areal dan Produksi Tanaman Perkebunan Rakyat menurut Jenis Komoditi dan Kabupaten/Kota, 2011-2015/ <i>Planted Area and Production of Smallholders Estate by Kind of Commodity and Regency/Municipality, 2011-2015</i> .....	252
<b>5.4</b>	<b>Peternakan/Livestock</b> .....	<b>260</b>
5.4.1	Populasi Ternak Menurut Kabupaten/Kota dan Jenis Ternak di Provinsi Sulawesi Tengah, 2015/ <i>Livestock Population by Regency/Municipality and Kind of Livestock in Sulawesi Tengah Province, 2015</i> .....	260

5.4.2	Populasi Unggas Menurut Kabupaten/kota dan Jenis Unggas di Provinsi Sulawesi Tengah, 2015/ <i>Poultry Population by Regency/Municipality and Kind of Poultry in Sulawesi Tengah Province, 2015</i> .....	261
5.4.3	Pemotongan Ternak Menurut Kabupaten/Kota dan Jenis Ternak di Provinsi Sulawesi Tengah, 2015/ <i>Slaughtered Livestock by Regency/Municipality and Kind of Livestock in Sulawesi Tengah Province, 2015</i> .....	262
5.4.4	Pemotongan Unggas Menurut Kabupaten/kota dan Jenis Unggas di Provinsi Sulawesi Tengah, 2015/ <i>Slaughtered Poultry by Regency/Municipality and Kind of Poultry in Sulawesi Tengah Province, 2015</i> .....	263
5.4.5	Produksi Daging Ternak Menurut Kabupaten/Kota dan Jenis Ternak di Provinsi Sulawesi Tengah, 2015/ <i>Meat Production by Regency/Municipality and Kind of Livestock in Sulawesi Tengah Province, 2015</i> .....	264
5.4.6	Produksi Daging Unggas Menurut Kabupaten/Kota dan Jenis Ternak di Provinsi Sulawesi Tengah, 2015/ <i>Meat Production by Regency/Municipality and Kind of Poultry in Sulawesi Tengah Province, 2015</i> .....	265
5.4.7	Produksi Telur (kg) menurut Jenisnya dan Kabupaten/Kota, 2015/ <i>Production of Eggs (kgs) by Kind and Regency/Municipality, 2015</i> .....	266
5.4.8	Pemasukan dan Pengeluaran Ternak (ekor) Provinsi Sulawesi Tengah menurut Jenis Ternak, 2014 – 2015/ <i>In Going and Out Going of Livestock (tail) Sulawesi Tengah Province by Kinds,2014-2015</i> .....	267
<b>5.5</b>	<b>Perikanan/Fishery</b> .....	<b>268</b>
5.5.1	Jumlah Rumah tangga Perikanan (RTP) menurut Kabupaten/Kota dan Kategori Usaha Perikanan, 2011-2015/ <i>Number of Fishery Households by Regency/Municipality and Classified Fishery Establishment, 2011-2015</i> .....	268

5.5.2	Produksi Perikanan Tangkap Menurut Kabupaten/Kota dan Subsektor di Provinsi Sulawesi Tengah (ton), 2014 dan 2015/ <i>Production of Fish Capture by Regency/Municipality and Subsector in Sulawesi Tengah Province (ton), 2014 and 2015</i> .....	271
5.5.3	Jumlah Perahu/Kapal Perikanan Tangkap (Laut dan Umum) menurut Kabupaten/Kota dan Jenisnya, 2011-2015/ <i>Number of Catch Fishing Boats (Marine and Shore) by Regency/Municipality and Kind, 2011-2015</i> .....	272
5.5.4	Banyaknya Alat Penangkap Ikan menurut Jenisnya Tahun 2015/ <i>Number of Fisher Equipments by Type, 2015</i> .....	273
5.5.5	Nilai Produksi Perikanan Tangkap (dalam ribu Rp) menurut Kabupaten/Kota dan Jenis Perikanan, 2011-2015/ <i>Production Value of Catch Fishing ( Thousand rupiahs) by Regency/Municipality and Kind of Fishery, 2011-2015</i> .....	274
5.5.6	Produksi Perikanan Budidaya (ton) menurut Kabupaten/Kota dan Jenis Perikanan, 2011- 2015/ <i>Production of Culture Fishery (tons) by Regency/Municipality and Kinds of Fishery, 2011-2015</i> ....	275
5.5.7	Nilai Produksi Perikanan Budidaya (dalam Ribu Rupiah) menurut Kabupaten/Kota dan Jenis Perikanan, 2011-2014/ <i>Production Value of Fishery Culture (Thousand Rupiah) by Regency/Municipality and Kinds of Fishery, 2011- 2014</i> .....	276
<b>5.6</b>	<b>Kehutanan/Forestry</b> .....	<b>277</b>
5.6.1	Luas Penebangan Hutan dan Hasilnya oleh Pemegang Ijin Usaha Pemanfaatan Hasil Hutan Kayu pada Hutan Alam (IUPHHK-HA), 2011-2015/ <i>Progress of Felling Area and the Productions from licenses of natural Forest Concessionaires (IUPHHK-HA) by Year, 2011-2015</i> .....	277
5.6.2	Perkembangan Produksi Hasil Hutan menurut Jenisnya, 2011-2015/ <i>Trend of Forest Productions by the Kind, 2011-2015</i> .....	278
5.6.3	Luas Kawasan Hutan (ha) menurut Kabupaten/Kota dan Fungsinya, 2011-2015/ <i>Forest Area(hectare) by Regency/Municipality and the Function, 2011-2015</i> .....	279



5.6.4	Perkembangan Realisasi Interinsuler Hasil Hutan menurut Jenisnya, 2010-2015/ <i>Interinsuler of Forest Production by Kinds,2010- 2015</i> .....	280
5.6.5	Kawasan Konservasi yang Telah Ditetapkan, 2015/ <i>Conservation Area Which Has Been Defined, 2015</i> .....	281
5.6.6	Luas Lahan Kritis (ha)menurut Kabupaten/Kota, 2015/ <i>Critical Land Area (ha) by Regency/Municipality, 2015</i> .....	283
5.6.7	Luas Wilayah Kualifikasi Daerah Aliran Sungai (DAS) menurut Kabupaten/Kota, 2015/ <i>Area Priority Watershe (ha) by Regency/Municipality,2015</i> .....	285
<b>6</b>	<b>Industri, Pertambangan, dan Energi/<i>Industry, Mining, Energy</i>.....</b>	<b>287</b>
<b>6.1</b>	<b>Industri/<i>Industry</i>.....</b>	<b>297</b>
6.1.1	Banyaknya Perusahaan Industri Besar/Sedang, Tenaga Kerja dan Pengeluaran untuk Tenaga kerja menurut Golongan Industri, 2009-2013/ <i>Number of Large and Medium Scale of Manufacturing Establishments, Workers Engaged, Labor Cost by Industrial Code, 2009-2013</i> .....	297
6.1.2	Nilai Output Industri Besar/Sedang menurut Golongan Industri (ribu rupiah), 2009-2013/ <i>Gross Output Value of Large and Medium Scale Manufacturing Establishments by Industrial Code (thousand rupiahs), 2009-2013</i> .....	298
6.1.3	Nilai Output, Biaya Input dan Nilai Tambah Menurut Kode Industri Besar/Sedang, menurut Golongan Industri (ribu rupiah), 2009-2013/ <i>Gross Output Value of Input Cost and Value Added Large and Medium Scale Manufacturing Establishment by Industrial Code (thousands rupiahs), 2009-2013</i> .....	299
<b>6.2</b>	<b>Pertambangan/<i>Mining</i>.....</b>	<b>300</b>
6.2.1	Banyaknya Produksi Nickel dan Pasir Besi menurut Kabupaten/Kota (Metrik Ton),2011-2015/ <i>Number of Productions Nickel and Iron Sand by Regency/Municipality (Metric Tons), 2011-2015</i> .....	300

6.2.2	Banyaknya Produksi Minyak Bumi menurut Triwulan, 2015/ <i>Number of Productions Oil by Quarter, 2015</i> .....	301
<b>6.3</b>	<b>Energi/Energy</b> .....	<b>302</b>
6.3.1	Banyaknya Produksi, Pemakaian Bahan Bakar dan Pelumas pada PLN menurut Kabupaten/Kota, 2011-2015/ <i>Number of Productions, Fuel Consumption and Lubricants in State ElectriMunicipality Company by Regency/Municipality, 2011-2015</i> .....	302
6.3.2	Jumlah Gardu dan Pelanggan PLN menurut Kabupaten/Kota, 2011-2015/ <i>Number of Transmissions and Customers by Regency/Municipality, 2011-2015</i> .....	303
6.3.3	Banyaknya Pelanggan Listrik PLN menurut Kabupaten/Kota, 2011-2015/ <i>Number of Customers of PLN's Electrical Power by Regency/Municipality, 2011-2015</i> .....	304
6.3.4	Produksi, Daya Terpasang dan Penggunaan Listrik PLN menurut Kabupaten/Kota, 2010-2014/ <i>ElectriMunicipality Production, Installed CapaMunicipality and Use of PLN's Electrical Power by Regency/Municipality, 2010-2014</i> .....	305
6.3.5	Jumlah Pelanggan dan Air yang Disalurkan Menurut Kabupaten/Kota di Provinsi Sulawesi Tengah, 2014/ <i>Number of Costumers and Distributed Clean Water by Regency/Municipality in Sulawesi Tengah Province, 2014</i> .....	307
6.3.6	Banyaknya Produksi Air Minum menurut Kabupaten/Kota, 2010-2014/ <i>Number of Water Supply Productions by Regency/Municipality, 2010-2014</i> .....	308
6.3.7	Banyaknya Pelanggan Perusahaan Air Minum menurut Kabupaten/Kota, 2010-2014/ <i>Number of Consumers of Water Supply Enterprise by Regency/Municipality, 2010-2014</i> .....	309
<b>7</b>	<b>Perdagangan/Trade</b> .....	<b>311</b>
7.1	Volume dan Nilai Ekspor Menurut Jenis Komoditi di Provinsi Muat Sulawesi Tengah, 2014 dan 2015/ <i>Volume and Value of Exports by Comodity in Sulawesi Tengah Loading Province, 2014 and 2015</i> .....	319

7.2	Volume dan Nilai Ekspor Menurut Negara Tujuan di Provinsi Muat Sulawesi Tengah, 2014 dan 2015/ <i>Volume and Value of Exports by Country of Destination in Sulawesi Tengah Loading Province, 2014 and 2015</i> .....	320
7.3	Volume dan Nilai Ekspor Menurut Pelabuhan Muat di Provinsi Muat Sulawesi Tengah, 2014 dan 2015/ <i>Volume and Value of Exports by Port of Loading in Sulawesi Tengah Loading Province, 2014 and 2015</i> .....	321
7.4	Volume dan Nilai Ekspor Menurut Jenis Komoditi di Provinsi Asal Barang Sulawesi Tengah, 2014 dan 2015/ <i>Volume and Value of Exports by Comodity in Sulawesi Tengah Origin Province, 2014 and 2015</i> .....	322
7.5	Volume dan Nilai Ekspor Menurut Negara Tujuan di Provinsi Asal Sulawesi Tengah, 2014 dan 2015/ <i>Volume and Value of Exports by Country of Destination in Sulawesi Tengah Origin Province, 2014 and 2015</i> .....	324
7.6	Volume dan Nilai Ekspor Menurut Pelabuhan Muat di Provinsi Asal Sulawesi Tengah, 2014 dan 2015/ <i>Volume and Value of Exports by Port of Loading in Sulawesi Tengah Origin Province, 2014 and 2015</i> .....	325
7.7	Volume dan Nilai Impor Menurut Negara Asal di Provinsi Sulawesi Tengah, 2014 dan 2015/ <i>Volume and Value of Exports by Country of Origin in Sulawesi Tengah Province, 2014 and 2015</i> .....	326
7.2	Volume dan Nilai Impor Menurut Pelabuhan Bongkar di Provinsi Sulawesi Tengah, 2014 dan 2015/ <i>Volume and Value of Exports by Port of Unloading in Sulawesi Tengah Province, 2014 and 2015</i> .....	327
7.9	Perkembangan Nilai Ekspor – Impor , 2011 – 2015/ <i>Trend of Export and Import Value, 2011 – 2015</i> .....	328

7.10	Penyaluran Beras Kepada Golongan Anggaran/Non Anggaran menurut Bulan dan Kabupaten/Kota, 2010 – 2015 (Ton)/ <i>Rice Distribution of Budgetary/non Budgetary Groups by Month and Regency/Municipality, 2010 – 2015 (Ton)</i> .....	329
7.11	Perkembangan Penyaluran Beras di Provinsi Sulawesi Tengah, 2010-2015/ <i>Progress of Prices and Rice Distribution in Sulawesi Tengah Province, 2010-2015</i> .....	330
7.12	Penyaluran Beras Miskin (Raskin) oleh Perum BULOG Divre Sulawesi Tengah, 2015/ <i>Distribution of Rice for Poor People (Raskin) by Public Enterprise Warehouse for Foodstuff (BULOG) Division of Regional Sulawesi Tengah, 2015</i> .....	331
7.13	Jumlah Stasiun Pengisian Bahan Bakar Umum (SPBU) di Provinsi Sulawesi Tengah, 2011-2015/ <i>Number of Fuel Filling Stations General (gas stations) in Sulawesi Tengah Province, 2011-2015</i> .....	332
<b>8</b>	<b>Hotel Dan Pariwisata/Hotel And Tourism</b> .....	<b>333</b>
<b>8.1</b>	<b>Hotel/Hotel</b> .....	<b>343</b>
8.1.1	Jumlah Akomodasi Hotel Menurut Kabupaten/Kota di Provinsi Sulawesi Tengah, 2014 dan 2015/ <i>Number of Hotel Accomodations by Regency/Municipality in Sulawesi Tengah Province, 2014 and 2015</i> .....	343
8.1.2	Jumlah Hotel, Kamar, dan Tempat Tidur menurut Kabupaten/ Kota dan Jenis Hotel, 2011-2015/ <i>Number of Hotels, Rooms, and Beds by Regency/Municipality and Hotel Classification, 2011-2015</i> .....	344
8.1.3	Jumlah Tenaga Kerja Perhotelan menurut Kabupaten/ Kota dan Tingkat Pendidikan, 2011-2015/ <i>Number of Hotel Workers by Regency/Municipality and Education Level, 2011-2015</i> .....	345
8.1.4	Rata-rata Lama Menginap Tamu Asing dan Tamu Domestik di Provinsi Sulawesi Tengah (hari), 2015/ <i>Average Length of Stay of Foreign and Domestic Visitors in Sulawesi Tengah Province (day), 2015</i> .....	346

8.1.5	Persentase Tingkat Penghunian Kamar Hotel dan Akomodasi Lainnya Menurut Jenis Hotel di Provinsi Sulawesi Tengah, 2015/ <i>Room Occupancy Rate of Hotels and Other Accommodations by Type of Accomodation in Sulawesi Tengah Province, 2015</i> .....	347
8.1.6	Banyaknya Tamu Asing dan Tamu Dalam Negeri Datang ke Hotel menurut Jenis Hotel, 2011-2015/ <i>Number Of Foreign Guests And Domestic Guests Who Stayed At Hotels By Hotel Classification, 2011-2015</i> .....	348
<b>8.2</b>	<b>Pariwisata/Tourism</b> .....	<b>349</b>
8.2.1	Jumlah Wisatawan Mancanegara dan Domestik di Provinsi Sulawesi Tengah, 2011–2015/ <i>Number of International and Domestic Visitors in Sulawesi Tengah Province, 2011–2015</i> .....	349
8.2.2	Jumlah Restoran/Rumah Makan Menurut Kabupaten/Kota di Provinsi Sulawesi Tengah, 2011-2013/ <i>Number of Restaurant by Regency/Municipality in Sulawesi Tengah Province, 2011-2013</i> ....	350
<b>9</b>	<b>Transportasi Dan Komunikasi/Transportation And Communication</b> .....	<b>351</b>
<b>9.1</b>	<b>Transportasi/Transportation</b> .....	<b>363</b>
9.1.1	Panjang Jalan Menurut Pemerintah Kewenangan Mengelola dan Kondisi Jalan di Provinsi Sulawesi Tengah (km), 2011-2015/ <i>Length of Roads Level of Government Authority and Road Condition in Sulawesi Tengah Province (km), 2011-2015</i> .....	363
9.1.2	Panjang Jalan Menurut Pemerintah Kewenangan Mengelola dan Jenis Permukaan di Provinsi Sulawesi Tengah (km), 2011-2015/ <i>Length of Roads Level of Government Authority and Type of Road Surface in Sulawesi Tengah Province (km), 2011-2015</i> .....	364
9.1.3	Panjang Jalan Kabupaten/Kota Menurut Kabupaten/Kota dan Kondisi Jalan di Provinsi Sulawesi Tengah (km), 2011-2015/ <i>Length of Roads Government Authority Regency/ Municipality by Regency/Municipality and Road Condition in Sulawesi Tengah Province (km), 2011-2015</i> .....	365

9.1.4	Panjang Jalan Kabupaten/Kota Menurut Kabupaten/Kota dan Jenis Permukaan Jalan di Provinsi Sulawesi Tengah (km), 2011-2015/ <i>Length of Roads Government Authority Regency/ Municipality by Regency/Municipality and Type of Road Surface in Sulawesi Tengah Province (km), 2011-2015</i> .....	366
9.1.5	Banyaknya Kendaraan Bermotor Wajib Uji menurut Kabupaten/Kota dan Jenisnya, 2011-2015/ <i>Number of Obligatory Tested of Motor Vehicles by Regency/Municipality and by Type, 2011-2015</i> .....	367
9.1.6	Banyaknya Kendaraan Bermotor yang Sudah Diuji menurut Jenisnya, 2011-2015/ <i>Number of Vehicles have been Tested by Type of Vehicles, 2011-2015</i> .....	368
9.1.7	Banyaknya Perusahaan Angkutan Bus Umum, Armada dan Kapasitas Orang,yang Beroperasi di Kabupaten/Kota, 2011-2015/ <i>Number of Public Bus Transportation Companies, Public Bus, and Capacities by Regency/Municipality, 2011-2015</i> .....	369
9.1.8	Banyaknya Perusahaan Angkutan Truk, Armada dan Kapasitas Orangdan Barang di Kabupaten/Kota, 2011-2015/ <i>Number of Truck Transportation Companies, Trucks, and Capacities of People and Good by Regency/Municipality, 2011– 2015</i> .....	370
9.1.9	Banyaknya Penumpang Kapal Yang Datang dan Berangkat di Provinsi Sulawesi Tengah menurut Pelabuhan dan Jenis PelayaranTahun 2015/ <i>Number of Ship Passenger (Arrival and Departure) in Sulawesi Tengah Province by Port and Kind of Voyage, 2015</i> .....	371
9.1.10	Jumlah Barang yang Dibongkar dan Dimuat Menurut Pelabuhan dan Jenis Pelayaran Provinsi Sulawesi Tengah, 2015 (Ton)/ <i>Total Unloaded and Loaded Cargo by Port and Kind of Voyage at in Sulawesi Tengah Province, 2015 (Ton)</i> .....	372
9.1.11	Arus Lalu Lintas Pesawat Udara dan Penumpang menurut Pelabuhan Udara, 2011-2015/ <i>Air Traffic and Passenger by Air Port , 2011-2015</i> .....	373

9.1.12	Arus Lalulintas Barang, Bagasi dan Pos Paket melalui Bandara Udara (kg), 2011-2015/ <i>Number of Loaded and Unloaded Cargo, Baggage and Mails (kg), 2011-2015</i> .....	374
<b>9.2</b>	<b>Komunikasi/Communication</b> .....	<b>375</b>
9.2.1	Jumlah Kantor Pos Pembantu Menurut Kabupaten/Kota di Provinsi Sulawesi Tengah, 2012-2015/ <i>Number of Auxiliary Post Office by Regency/Municipality in Sulawesi Tengah Province, 2012-2015</i> .....	375
9.2.2	Banyaknya Surat, Warkat/ Kartu Pos, Pos Paket, dan Wesel yang Diterima di Dalam Negeri, 2011-2015/ <i>Number of Domestic Receiving of Mails, Papers/Post Cards, Parcels and Money Orders, 2011-2015</i> .....	376
9.2.3	Banyaknya Surat, Warkat/Kartu Pos, Pos Paket, dan Wesel yang Dikirim dari Dalam Negeri, 2011-2015/ <i>Number of Domestic Dispatch of Mails, Papers/Post Cards, Matter, Parcels and Money Orders, 2011-2015</i> .....	377
9.2.4	Banyaknya Surat, Warkat/Kartu Pos, Pos Paket, dan Wesel yang Diterimadari Luar Negeri, 2011-2015/ <i>Number of International Receiving of Mails, Papers/Post Cards, Parcels and Money Orders, 2011- 2015</i> .....	378
9.2.5	Banyaknya Surat, Warkat/Kartu Pos, Pos Paket, dan Wesel yang Dikirim ke Luar Negeri, 2011-2015/ <i>Number of International Dispatch of Mails, Papers/Post Cards, Parcels and Money Orders, 2011-2015</i> .....	379
<b>10</b>	<b>Keuangan Daerah Dan Harga/Local Finance And Price</b> .....	<b>381</b>
<b>10.1</b>	<b>Keuangan Daerah/Local Finance</b> .....	<b>393</b>
10.1.1	Realisasi Pendapatan Pemerintah Provinsi Sulawesi Tengah Menurut Jenis Pendapatan (ribu rupiah), 2011–2014/ <i>Actual Revenues of Government of Sulawesi Tengah Province by Source of Revenues (thousand rupiahs), 2011–2014</i> .....	393

10.1.2	Realisasi Belanja Pemerintah Provinsi Sulawesi Tengah Menurut Jenis Belanja (ribu rupiah), 2011–2014/ <i>Actual Expenditures of Government of Sulawesi Tengah Province by Kind of Expenditures (thousand rupiahs), 2011–2014</i> .....	394
10.1.3	Realisasi Pendapatan dan Belanja Pemerintah Kabupaten/Kota di Provinsi Sulawesi Tengah (ribu rupiah), 2013 dan 2014/ <i>Actual Revenues and Expenditures of Regency/City Government in Sulawesi Tengah Province (thousand rupiahs), 2014 and 2015</i> .....	395
10.1.4	Realisasi Penerimaan Daerah Otonom Kabupaten/Kota, 2014 (Juta Rupiah)/ <i>Actual Autonomous Region Receipts by Regency/City, 2014 (Million Rupiahs)</i> .....	396
10.1.5	Realisasi Realisasi Pengeluaran Daerah Otonom Kabupaten/Kota, 2014 (Juta Rupiah)/ <i>Actual Autonomy Expenditures by Regency/City, 2014 (Million Rupiahs)</i> .....	397
10.1.6	Dana Alokasi Umum (DAU) dan Dana Alokasi Khusus Provinsi Sulawesi Tengah dan Kabupaten/Kota Se-Sulawesi Tengah, Tahun 2013 – 2014 (Juta Rupiah).....	398
<b>10.2</b>	<b>Harga/Price</b> .....	<b>399</b>
10.2.1	Indeks Harga Konsumen per bulan Menurut Kelompok Pengeluaran di Provinsi Sulawesi Tengah (2012=100), 2015/ <i>Monthly Consumer Price Index by Expenditure Group in Sulawesi Tengah Province (2012=100), 2015</i> .....	399
10.2.2	Laju Inflasi Harga Konsumen per Bulan Menurut Kelompok Pengeluaran di Provinsi Sulawesi Tengah (2012=100), 2015/ <i>Monthly Inflation Rate by Expenditure Group in Sulawesi Tengah Province (2012=100), 2012–2015</i> .....	401
10.2.3	Indeks Harga Konsumen (IHK) Kota Palu menurut Kelompok Pengeluaran 2011-2015/ <i>Consumer Price Indices (CPI) of Palu City By Consumption Group 2011-2015</i> .....	403
10.2.4	Laju Inflasi Kota Palu menurut Tahun Kelender 2011-2015/ <i>Inflation Rate of Palu City by Calendar Year 2011 – 2015</i> .....	406



10.2.5 Rata-rata Harga Produsen Tanaman Palawija menurut Komoditi, 2011-2015 (Rupiah /100 kg)/Average Producer Prices of Secondary Food Crop by Comodity, 2011-2015 (Rupiahs /100 kg) ..	407
10.2.6 Rata-rata Harga Produsen Tanaman Palawija menurut Komoditi, 2011-2015 (Rupiah /100 kg)/Average Producer Prices of Secondary Food Crop by Comodity, 2011-2015 (Rupiahs /100 kg) ..	408
10.2.7 Rata-rata Harga Produsen Tanaman Buah-Buahan menurut Komoditi, 2011-2015 /Average Producer Prices of Fruits Plant By Commodity, 2011-2015 .....	410
10.2.8 Rata-rata Harga Produsen Tanaman Perkebunan Rakyat menurut Komoditi, 2011-2015/Average Producer Prices of Smallholders Estates By Commodity, 2011-2015.....	411
10.2.9Rata-Rata Harga Produsen Peternakan Besar dan Kecil menurut Ternak, 2011-2015/Average Producer Prices of Large and Small Livestocks by Livestock, 2011-2015.....	412
10.2.10Rata-rata Harga Produsen Hasil Peternakan dan Perikanan Laut menurut Komoditi, 2011-2015/Average Producer Prices of Livestock Product and Marine Fishery by Commodity,2011-2015 ...	413
10.2.11Rata-Rata Harga Produsen Obat-Obatan dan Pupuk menurut Jenisnya, 2011-2015/Average Producer Prices of Pesticide and Fertilizer by Types, 2011-2015.....	414
10.2.12Indeks Harga yang Diterima dan Dibayar Petani serta Nilai Tukar Petani Tanaman Pangan menurut Bulan, 2015/Indices of Prices Received and Paid by Farmers and Food Crops Farmers' Term Trade by Month, 2015.....	415
10.2.13Indeks Harga yang Diterima dan Dibayar Petani serta Nilai Tukar Petani Hortikultura menurut Bulan, 2015/Indices of Prices Received and Paid by Farmers and Farmers' Term Trade by Month, 2015.....	416
10.2.14Indeks Harga yang Diterima dan Dibayar Petani serta Nilai Tukar Petani Perkebunan menurut Bulan, 2015/Indices of Prices Received and Paid by Farmers and Farmers' Term Trade Planted by Month, 2015 .....	417

10.2.15	Indeks Harga yang Diterima dan Dibayar Petani serta Nilai Tukar Petani Peternakan menurut Bulan, 2015/ <i>Indices of Prices Received and Paid by Farmers and Farmers' Term Trade Livestock by Month, 2015</i> .....	418
10.2.16	Indeks Harga yang Diterima dan Dibayar Petani serta Nilai Tukar Petani Perikanan menurut Bulan, 2015/ <i>Indices of Prices Received and Paid by Farmers and Farmers' Term Trade Fishery by Month, 2015</i> .....	419
10.2.17	Indeks Harga yang Diterima dan Dibayar Petani serta Nilai Tukar Petani Gabungan menurut Bulan, 2015/ <i>Indices of Prices Received and Paid by Farmers and Farmers' Term Trade by Month, 2015</i> .....	420
<b>10.3</b>	<b>Perbankan/Banking</b> .....	<b>421</b>
10.3.1	Jumlah Kantor Bank Umum menurut Kabupaten/Kota, Tahun 2015/ <i>Number of Commercial Bank Offices by Regency/City, 2015</i> .....	421
10.3.2	Jumlah Kantor Bank Perkreditan Rakyat menurut Kabupaten/Kota, Tahun 2015/ <i>Number of Rural Bank Offices by Regency/City, 2015</i> .....	422
10.3.3	Posisi Realisasi Kredit Perbankan Bank Pemerintah menurut Sektor Ekonomi (juta rupiah), 2011-2015/ <i>Credit Realization of State Banks Position by Economic Sector (million rupiahs), 2011-2015</i> .....	423
10.3.4	Posisi Realisasi Kredit Perbankan Bank Swasta menurut Sektor Ekonomi (juta rupiah), 2011-2015/ <i>Outstanding Credit Realization of Private National Banks by Economic Sector (million rupiahs), 2011-2015</i> .....	424
10.3.5	Posisi Tabungan Perbankan Akhir Tahun menurut Status Bank (juta rupiah), 2011-2015/ <i>Outstanding Saving Deposits by Status of Banks (million rupiahs), 2011-2015</i> .....	425
10.3.6	Posisi Dana Perbankan Akhir Tahun di Provinsi Sulawesi Tengah (miliar rupiah), 2011-2015/ <i>Outstanding Banks Fund in Sulawesi Tengah Province (billion rupiahs), 2011-2015</i> .....	426

10.3.7	Perputaran Kliring Perbankan di Provinsi Sulawesi Tengah (miliar rupiah), 2011-2015/ <i>Clearing Rotation of Bank in Sulawesi Tengah Province (billion rupiahs), 2011-2015</i> .....	427
10.3.8	Suku Bunga Deposito Berjangka 1 Bulan menurut Kelompok Bank (persen/tahun), 2011-2015/ <i>Time Deposits Interest Rates for 1 Month by Group of Banks (percent/years), 2011-2015</i> .....	428
10.3.9	Posisi Deposito Berjangka Rupiah dan Valuta Asing Perbankan (juta rupiah), 2011-2015/ <i>Rupiah and Foreign Exchange Time Deposits Outstanding of Banks (million rupiahs), 2011-2015</i> .....	429
10.3.10	Posisi Kredit Usaha Mikro, Kecil dan Menengah (UMKM) menurut Kelompok Bank (Juta Rupiah), 2011-2015/ <i>Outstanding Micro, Small dan Medium Business Credits by Group of Bank (million rupiahs), 2011-2015</i> .....	430
10.3.11	Posisi Kredit Usaha Mikro, Kecil dan Menengah (UMKM) menurut Kelompok Bank Sektor Ekonomi (Juta Rupiah), 2011-2015/ <i>Outstanding Micro, Small dan Medium Business Credits by Group of Banks and Economics Sectors (million rupiahs), 2011-2015</i> .....	432
10.3.12	Realisasi dan jumlah tenaga kerja yang terserap dari PMA di Sulawesi Tengah Tahun 2015/ <i>Planning and labor of Foreign Investment in Sulawesi Tengah, 2015</i> .....	433
10.3.13	Realisasi dan jumlah tenaga kerja yang terserap dari PMDN di Sulawesi Tengah Tahun 2015/ <i>Planning and labor of Foreign Investment in Sulawesi Tengah, 2015</i> .....	434
<b>10.4</b>	<b>Asuransi/Insurance</b> .....	<b>435</b>
10.4.1	Perkembangan Perusahaan Asuransi Kerugian/Jasa, 2010-2014/ <i>Progress of Loss/Service Insurance Company, 2010-2014</i> .....	435
10.4.2	Perkembangan Jumlah Peserta, Pendapatan Premi dan Pembayaran Klaim pada PNS dan BUMN di Sulawesi Tengah, 2010-2014/ <i>Progress of Total Members, Premium Income, Claim Payment of Civil Servant and Stated Owned-Corporation in Sulawesi Tengah, 2010-2014</i> .....	436
<b>10.5</b>	<b>Koperasi/Cooperative</b> .....	<b>437</b>

10.5.1	Jumlah Koperasi menurut Status Koperasi dan Kabupaten/Kota, 2011-2015/ <i>Number of Cooperatives by the Status and Regency/City, 2011-2015</i> .....	437
10.5.2	Banyaknya Koperasi menurut Status Keaktifan Koperasi dan Kabupaten/Kota, 2015/ <i>Number of Cooperatives by Being Active Status and Regency/City, 2015</i> .....	438
10.5.3	Banyaknya Koperasi menurut Jenis Koperasi dan Kabupaten/Kota, 2011-2015/ <i>Number of Cooperatives by Kind and Regency/City, 2011-2015</i> .....	439
10.5.4	Banyaknya Anggota Koperasi menurut Kabupaten/Kota, 2010-2014/ <i>Number of Cooperative Members by Regency/City, 2010-2014</i> .....	444
10.5.5	Volume Usaha Koperasi menurut Kabupaten/Kota 2010-2014 (Juta Rupiah)/ <i>Volume of Cooperative Business by Regency/City 2010-2014 (Million Rupiah)</i> .....	445
10.5.6	Jumlah Sisa Hasil Usaha Koperasi menurut Kabupaten/Kota 2010-2014 (Juta Rupiah)/ <i>Number of Remaining Cooperative Business Output by Regency/City 2010-2014 (Million Rupiah)</i> .....	446
10.5.7	Jumlah Modal Usaha Koperasi menurut Asal Perolehan dan Kabupaten/Kota, 2015 (Juta Rupiah)/ <i>Business Capital of Cooperative by the Capital Acquisition and Regency/City, 2015 (Million Rupiah)</i> .....	447
10.5.8	Jumlah Manajer Karyawan dan Rapat Anggota Tahunan (RAT) Koperasi menurut Kabupaten/Kota, 2015/ <i>Number of Managers Employees and Annual Membership Meetings of Cooperative by Regency/City, 2015</i> .....	448
<b>11</b>	<b>Pengeluaran Penduduk dan Konsumsi /<i>Population Expenditure and Consumption</i>.....</b>	<b>449</b>
11.1	Persentase Penduduk Menurut Golongan Pengeluaran Per Kapita Sebulan di Provinsi Sulawesi Tengah, 2015/ <i>Percentage of Population by Expenditure Per Capita Per Month Class in Sulawesi Tengah Province, 2015</i> .....	457

11.2	Rata-rata Pengeluaran dan Persentase Rata-rata Pengeluaran Per Kapita Sebulan Menurut Kelompok Makanan di Provinsi Sulawesi Tengah, 2015/ <i>Average Expenditure and Percentage of Average Expenditure Per Capita Per Month by Food Group in Sulawesi Tengah Province, 2015</i> .....	458
11.3	Rata-rata Pengeluaran dan Persentase Rata-rata Pengeluaran Per Kapita Sebulan Menurut Kelompok Bukan Makanan di Provinsi Sulawesi Tengah, 2015/ <i>Average Expenditure and Percentage of Average Expenditure Per Capita Per Month by Non-Food Group in Sulawesi Tengah Province, 2015</i> .....	459
11.4	Rata-rata Konsumsi Kalori per Kapita Sehari menurut Kelompok Makanan, 2011 - 2015 (kalori)/ <i>Average Daily Consumption of Calorie per Capita by Food Group, 2011 - 2015 (calorie)</i> .....	460
11.5	Rata-rata Konsumsi Kalori per Kapita Sehari (dalam kalori) menurut Kelompok Makanan, 2011 - 2015/ <i>Average Daily per Capita Consumption of Calorie by Commodity Group, 2011 - 2015 (calorie)</i> .....	461
11.6	Rata-rata Konsumsi Kalori per Kapita Sehari (dalam kalori) menurut Kelompok Makanan, 2011 – 2015/ <i>Average Daily per Capita Consumption of Calorie by Commodity Group, 2011 - 2015 (calorie)</i> .....	462
11.7	Rata-rata Konsumsi Protein per Kapita Sehari (dalam gram) menurut Kelompok Makanan, 2011 – 2015/ <i>Average Daily per Capita Consumption of Protein by Commodity Group, 2011 - 2015 (gram)</i> .....	463
11.8	Rata-rata Konsumsi Protein per Kapita Sehari (dalam gram) menurut Kelompok Makanan, 2011 – 2015/ <i>Average Daily per Capita Consumption of Protein by Commodity Group, 2011 - 2015 (gram)</i> .....	464
11.9	Rata-rata Konsumsi Protein per Kapita Sehari (dalam gram) menurut Kelompok Makanan, 2011 – 2015/ <i>Average Daily per Capita Consumption of Protein by Commodity Group, 2011 - 2015 (gram)</i> .....	465

11.10	Rata-rata Konsumsi Protein per Kapita Sehari (dalam gram) menurut Kelompok Makanan, 2011 – 2015/ <i>Average Daily per Capita Consumption of Protein by Commodity Group, 2011 - 2015 ( gram)</i> .....	466
11.11	Pengeluaran Rata-rata per Kapita Sebulan untuk Kelompok Barang Bukan Makanan menurut Status Daerah Kota, 2011 – 2015/ <i>Average Monthly per Capita Expenditure by Commodity Group Non Food Commodity Group in Urban Areas, 2011 – 2015</i> ...	467
11.12	Pengeluaran Rata-rata per Kapita Sebulan untuk Kelompok Barang Bukan Makanan menurut Status Daerah Kota, 2011 – 2015/ <i>Average Monthly per Capita Expenditure by Commodity Group Non Food Commodity Group in Urban Areas, 2011 – 2015</i> ...	468
11.13	Pengeluaran Rata-rata per Kapita Sebulan untuk Kelompok Barang Bukan Makanan menurut Status Daerah Kota, 2011 – 2015/ <i>Average Monthly per Capita Expenditure by Commodity Group Non Food Commodity Group in Urban Areas, 2011 – 2015</i> ...	469
11.14	Pengeluaran Rata-rata per Kapita Sebulan untuk Kelompok Barang Makanan menurut Status Daerah Kota + Perdesaan, 2011 – 2015/ <i>Average Monthly per Capita Expenditure by Commodity Group of Food Consumption in Urban + Rural Areas, 2011 – 2015</i> .....	470
11.15	Pengeluaran Rata-rata per Kapita Sebulan untuk Kelompok Barang Bukan Makanan menurut Status Daerah Kota + Perdesaan, 2011-2015/ <i>Average Monthly per Capita Expenditure by Commodity Group of Non Food Consumption in Urban + Rural Areas, 2010 – 2014</i> .....	471
11.16	Persentase Penduduk menurut Kabupaten/Kota dan Pengeluaran untuk Makanan per Kapita Sebulan, 2015/ <i>Percentage of Population by Regency/City and Monthly per Capita Expenditure of Food Consumption, 2015</i> .....	472

11.17	Persentase Penduduk menurut Kabupaten/Kota dan Pengeluaran untuk Non Makanan per Kapita Sebulan, 2015/ <i>Percentage of Population by Regency/City and Monthly per Capita Expenditure of Non Food Consumption, 2015</i> .....	474
11.18	Persentase Penduduk menurut Kabupaten/Kota Total Pengeluaran per Kapita Sebulan, 2015/ <i>Percentage of Population by Regency/City and Total per Capita Monthly Expenditure, 2015</i> ..	476
<b>12</b>	<b>Pendapatan Regional/<i>Regional Income</i> .....</b>	<b>479</b>
12.1	Produk Domestik Regional Bruto Atas Dasar Harga Berlaku Menurut Pengeluaran di Provinsi Surawesi Tengah (Juta rupiah), 2012–2015/ <i>Gross Regional Domestic Product at Current Market Prices by Type of Expenditure in Surawesi Tengah Province (Million rupiahs), 2012–2015</i> .....	497
12.2	Produk Domestik Regional Bruto Atas Dasar Harga Konstan 2010 Menurut Pengeluaran di Provinsi Surawesi Tengah (Juta rupiah), 2012–2015/ <i>Gross Regional Domestic Product at 2010 Constant Market Prices by Type of Expenditure in Surawesi Tengah Province (Million rupiahs), 2012–2015</i> .....	498
12.3	Produk Domestik Regional Bruto Atas Dasar Harga Berlaku Menurut Lapangan Usaha di Provinsi Surawesi Tengah (Juta rupiah), 2012–2015/ <i>Gross Regional Domestic Product at Current Market Prices by Industry in Surawesi Tengah Province (Million rupiahs), 2012–2015</i> .....	499
12.4	Produk Domestik Regional Bruto Atas Dasar Harga Konstan 2010 Menurut Lapangan Usaha di Provinsi Surawesi Tengah (Juta rupiah), 2012–2015/ <i>Gross Regional Domestic Product at 2010 Constant Market Prices by Industry in Surawesi Tengah Province (Million rupiahs), 2012–2015</i> .....	500
12.5	Distribusi Persentase Produk Domestik Regional Bruto Atas Dasar Harga Berlaku Menurut Lapangan Usaha di Provinsi Surawesi Tengah (persen), 2012–2015/ <i>Percentage Distribution of Gross Regional Domestic Product at Current Market Prices by Industry in Surawesi Tengah Province (percent), 2012–2015</i> .....	501

12.6	Distribusi Persentase Produk Domestik Regional Bruto Atas Dasar Harga Konstan 2010 Menurut Lapangan Usaha, 2011 - 2015 (Persen)/ <i>Percentage Distribution of Gross Regional Domestic Product at 2010 Constant Prices by Industrial Origin, 2011 - 2015 , (Percent)</i> .....	502
12.7	Distribusi Persentase PDRB Pengeluaran atas Dasar Harga Berlaku,2012 - 2015 (Persen)/ <i>Percentage Distribution of GRDP at Current Market Price by Expenditure Components, 2012 - 2015 (Percent)</i> .....	503
12.8	Distribusi Persentase PDRB Pengeluaran atas Dasar Harga Konstan 2010, 2012 – 2015 (Persen)/ <i>Percentage Distribution of GRDP at 2010 Constant Market Price by Expenditure Components, 2012 – 2015(Percent)</i> .....	504
12.9	Pendapatan Agregat dan per Kapita Atas Dasar Harga Berlaku dan Harga Konstan 2010, 2012 - 2015 (Juta rupiah)/ <i>Aggregate and per Capita Income at Current and 2010 Constant Market Prices, 2012- 2015 (Million Rupiahs)</i> .....	505
12.10	Laju Pertumbuhan Produk Domestik Regional Bruto Atas Dasar Harga Berlaku menurut Lapangan Usaha, 2011 - 2015 (Persen)/ <i>The Growth Rate of Gross Regional Domestic Product at Current Market Prices by Industrial Origin,2011 - 2015 (Percent)</i> .....	506
12.11	Laju Pertumbuhan Produk Domestik Regional Bruto Atas Dasar Harga Konstan 2010 Menurut Lapangan Usaha di Provinsi Sulawesi Tengah (Juta rupiah), 2012–2015/ <i>Growth Rate of Gross Regional Domestic Product at 2010 Constant Market Prices by Industry in Sulawesi Tengah Province (Million rupiahs), 2012–2015</i> .....	507
12.12	Laju Pertumbuhan PDRB Pengeluaran Atas Dasar Harga Berlaku, 2012 – 2015(Persen)/ <i>The Growth Rate of GRDP at Current Market Price by Expenditure Components, 2012– 2015(Percent)</i> .....	508



12.13	Laju Pertumbuhan PDRB Pengeluaran Atas Dasar Harga Konstan 2010, 2012– 2015(Persen)/ <i>The Growth Rate of GRDP at 2010 Constant Market Prices by Expenditure Components, 2012– 2015 (Percent)</i> .....	509
12.14	Indeks Harga Implisit Produk Domestik Regional Bruto Menurut Lapangan Usaha di Provinsi Surawesi Tengah (2010=100), 2012–2015/ <i>Implicit Price Index of Gross Regional Domestic Product by Industry in Surawesi Tengah Province (2010=100), 2012–2015</i> .....	510
12.15	Laju Implisit Produk Domestik Regional Bruto Menurut Lapangan Usaha di Provinsi Surawesi Tengah, 2012–2015/ <i>Implicit Growth Rate of Gross Regional Domestic Product by Industry in Surawesi Tengah Province, 2012–2015</i> .....	511
12.16	Produk Domestik Regional Bruto Atas Dasar Harga Berlaku Menurut Kabupaten/Kota di Provinsi Surawesi Tengah (Juta rupiah), 2012–2015/ <i>Gross Regional Domestic Product at Current Market Prices by Regency/City in Surawesi Tengah Province (Million rupiahs), 2012–2015</i> .....	512
12.17	Produk Domestik Regional Bruto Atas Dasar Harga Konstant 2010 Menurut Kabupaten/Kota di Provinsi Surawesi Tengah (Juta rupiah), 2012–2015/ <i>Gross Regional Domestic Product at 2010 Constant Market Prices by Regency/City in Surawesi Tengah Province (Million rupiahs), 2012–2015</i> .....	513
12.18	Persentase Kontribusi Terhadap Jumlah Produk Domestik Regional Bruto Seluruh Kabupaten/Kota di Provinsi Surawesi Tengah (persen), 2012–2015/ <i>Contribution Percentage To Total Gross Regional Domestic Product of Entire Regency/City in Surawesi Tengah Province (percent), 2012–2015</i> .....	514

12.19	Laju Pertumbuhan Produk Domestik Regional Bruto Atas Dasar Harga Konstan 2010 Menurut Kabupaten/Kota di Provinsi Surawesi Tengah (persen), 2012–2015/ <i>Growth Rate of Gross Regional Domestic Product at 2010 Constant Market Prices by Regency/City in Surawesi Tengah Province (Million rupiahs), 2012–2015</i> .....	515
<b>13</b>	<b>Perbandingan Antar Provinsi/Province Compare</b> .....	<b>517</b>
13.1	Jumlah Penduduk Menurut Provinsi Di Indonesia (Ribu), 2011–2015/ <i>Population By Province In Indonesia (Thousand), 2011–2015</i> .....	521
13.2	Penduduk Dan Laju Pertumbuhan Penduduk Menurut Provinsi, 2010 Dan 2015/ <i>Population And Population Growth Rate By Province, 2010 And 2015</i> .....	522
13.3	Pdrb Atas Dasar Harga Berlaku Menurut Provinsi 2013 - 2015 (Juta Rupiah)/ <i>Gdrp At Current Market Prices By Province 2013 - 2015 (Million Rupiahs)</i> .....	523
13.4	Pdrb Atas Dasar Harga Konstan 2010 Menurut Provinsi (Juta Rupiah)/ <i>Gdrp By Constant Market Prices 2010 By Province (Million Rupiahs)</i> .....	525
13.5	Laju Pertumbuhan Produk Domestik Regional Bruto Atas Dasar Harga Konstan 2010 Menurut Provinsi Di Indonesia (Persen), 2013–2015/ <i>Growth Rate Of Gross Regional Domestic Product At 2010 Constant Market Prices By Province In Indonesia (Percent), 2013–2015</i> .....	527
13.6	Indeks Harga Konsumen (Ihk), Dan Laju Inflasi 82 Kota Di 2013–2015/ <i>Consumer Price Indices (Cpi), Inflation/Deflation, Inflation Rate, And Rank Of Inflation Based On 82 Cities In Indonesia, December 2013-2015</i> .....	528
13.7	Jumlah Penduduk Miskin Menurut Provinsi Di Indonesia (Ribu), 2011–2015/ <i>Number Of Poor People By Province In Indonesia (Thousand), 2011–2015</i> .....	531
13.8	Indeks Pembangunan Manusia Menurut Provinsi Di Indonesia, 2011–2015/ <i>Human Development Index By Province In Indonesia, 2011–2015</i> .....	532

## DAFTAR GAMBAR/LIST OF FIGURES

halaman  
page

1	Persentase Luas Wilayah Sulawesi Tengah Dirinci menurut Kabupaten/Kota/ <i>Percentage of Sulawesi Tengah Province Area by Regency/Municipality</i> .....	10
2	Udara Rata-rata Kota Palu Menurut Bulan, 2015/ <i>Minimum, Maximum, and Average Temperature in Palu Municipality by Month, 2015</i> .....	11
3	Rata-Rata Curah Hujan (mm <sup>3</sup> )di Sulawesi Tengah Menurut Stasiun Pengamatan, 2015/ <i>Rainfall (mm3) in Sulawesi Tengah by Station, 2015</i> .....	12
4	Persentase Pemilih Terdaftar yang Memilih dan yang Tidak Memilih pada Pemilu Legislatif (DPR) 2014 di Sulawesi Tengah/ <i>Percentage of Registered Constituents which Used and Not Use Their Right on Legislative General Election (DPR) 2014 in Sulawesi Tengah Province</i> .....	32
5	Piramida Penduduk Provinsi Sulawesi Tengah, Tahun 2015/ <i>Population Pyramid of Sulawesi Tengah Province, 2015</i> .....	70
6	Jumlah Penduduk Berusia 15 Tahun Keatas menurut Jenis Kegiatan, 2014/ <i>Population 15 Years of Age and Over by Type of Activity, 2014</i> .....	71
7	Jumlah Murid Menurut Jenis Sekolah 2014/2015/ <i>Number of Pupils by Kind of School, 2014/2015</i> .....	119
8	Banyaknya Tenaga Dokter menurut Jenis Dokter di Sulawesi Tengah, 2011-2015/ <i>Number of Doctors by Kind of Doctor in Sulawesi tengah Provincial, 2011- 2015</i> .....	120
9	Perkembangan Korban Kecelakaan Lalu Lintas yang Tercatat pada Polisi Daerah Sulawesi Tengah, 2011-2015/ <i>Trend of The Victims Recorded by Regional Police of Sulawesi Tengah, 2011-2015</i> .....	121
10	Produktivitas (Kwintal/Hektar) Padi (Sawah dan Ladang), 2015/ <i>Yield Field (Quintal / hectare) of Paddies (Wet and Dry land), 2015</i> .....	222

11	Populasi Ternak Sapi Potong ( 000 ekor) menurut Kabupaten/Kota 2015/ <i>Population Beff Cattles ( 000 tail) by Regency/Municipality 2015</i> .....	223
12	Jumlah Pelanggan Listrik Provinsi Sulawesi Tengah, 2011 – 2015/ <i>Number of Electrical Power Customers in Sulawesi Tengah Province, 2011 – 2015</i> .....	296
13	Perkembangan Neraca Perdagangan , 2011-2015(Juta US\$)/ <i>Trend of the Trade Banlance, 2011-2015, (Millions US\$)</i> .....	318
14	Persentase Tingkat Penghunian Kamar Hotel dan Akomodasi Lainnya, 2011-2015/ <i>Room Occupancy Rate of Hotel and OtherAccommodations, 2011-2015</i> .....	341
15	Jumlah Hotel, Kamar, dan Tempat Tidur menurut Kabupaten/Kota 2015/ <i>Number of Hotels, Rooms, and Beds by Regency/Municipality 2015</i> .....	342
16	Panjang Jalan menurut Kondisi Jalan dan Pemerintah yang Berwenang (km), 2015/ <i>Length of Roads by Condition of Roads and Level of Government Responsibility (km), 2015</i> .....	362
17	Perkembangan Laju Inflasi Umum, 2006 – 2015/ <i>Trend of General Inflation Rate, 2006 – 2015</i> Persentase Pengeluaran Per Kapita menurut Kelompok Barang Provinsi Sulawesi Tengah, 2011 – 2015/ <i>Percaentage Expenditure Per Capita by Commodity Group in Sulawesi Tengah Province, 2011 – 2015</i> .....	392
18	Persentase Penduduk Sulawesi Tengah menurut Kelompok Pengeluaran (Makanan dan Bukan Makanan) Per Kapita Sebulan, 2015/ <i>Population Percentage of Sulawesi Tengah By Expenditure Group (Food and Non Food) Per Capita/Month, 2015</i> .....	454

<http://sulteng.bps.go.id>

## PENJELASAN UMUM/EXPLANATORY NOTES

Tanda-tanda, satuan-satuan, dan lain-lainnya yang digunakan dalam publikasi ini adalah sebagai berikut:

*Symbols, measurement units, and acronyms which are used in this publication, are as follows:*

### 1. TANDA-TANDA/SYMBOLS

Data tidak tersedia/ <i>Data not available</i>	: ...
Tidak ada atau nol / <i>Null or zero</i>	: –
Data dapat diabaikan/ <i>Data negligible</i>	: 0
Tanda decimal/ <i>Decimal point</i>	: ,
Data tidak dapat ditampilkan/ <i>Not applicable</i>	: NA
Angka perkiraan/ <i>Estimated figures</i>	: e
Angka sementara/ <i>Preliminary figures</i>	: *
Angka sangat sementara/ <i>Very preliminary figures</i>	: **
Angka diperbaiki/ <i>Revised figures</i>	: r

### 2. SATUAN/UNITS

barel/ <i>barrel</i>	: 158,99 liter/ <i>litres</i> = 1/6,2898 m <sup>3</sup>
hektar (ha)/ <i>hectare (ha)</i>	: 10 000 m <sup>2</sup>
kilometer (km)/ <i>kilometres (km)</i>	: 1 000 meter/ <i>meters (m)</i>
knot/ <i>knot</i>	: 1,8523 km/jam (km/hour)
kuintal/ <i>quintal</i>	: 100 kg
KWh	: 1 000 Watt <i>hour</i>
MWh	: 1 000 KWh
liter (untuk beras)/ <i>litre (for rice)</i>	: 0,80 kg
ons/ <i>ounce</i>	: 28,31 gram/ <i>grams</i>
ton	: 1 000 kg

Satuan lain: buah, dus, butir, helai/lembar, kaleng, batang, pulsa, ton kilometer (ton-km), jam, menit, persen (%).

*Other units: unit, pack, pieces, sheet, tin, pulse, ton-kilometres(ton-km), hour, minute, percent (%).*

Perbedaan angka di belakang koma disebabkan oleh pembulatan angka.

*The difference in decimal numbers is caused by rounding.*



# 1 Geografi dan Iklim

## Geography dan Climate



Banggai : 93,3 mm<sup>3</sup>

Tolitoli : 81,3 mm<sup>3</sup>



Poso: 173 mm<sup>3</sup>

Palu : 41,1 mm<sup>3</sup>

Rata-rata curah hujan  
menurut Stasiun Meteorologi 2015 (mm<sup>3</sup>)  
Average Precipitation by Monitoring Station 2015 (mm<sup>3</sup>)





**PENJELASAN TEKNIS**

1. Secara astronomis, Sulawesi Tengah terletak antara 2° 22' Lintang Utara dan 3° 48' Lintang Selatan dan antara 119° 22'–124° 22' Bujur Timur dan dilalui oleh garis ekuator atau garis khatulistiwa yang terletak pada garis lintang 00.
2. Berdasarkan posisi geografisnya, Provinsi Sulawesi Tengah memiliki batas-batas: Utara – Laut Sulawesi dan Provinsi Gorontalo; Selatan – Provinsi Sulawesi Barat dan Provinsi Sulawesi Selatan; Barat – Selat Makassar; Timur – Provinsi Maluku
3. Sulawesi Tengah Terdiri dari 12 wilayah kabupaten dan 1 wilayah kota dengan total luas 61.841,29 km<sup>2</sup>, berikut nama-nama kabupaten/kota di Sulawesi Tengah:
  - Kabupaten Banggai Kepulauan
  - Kabupaten Banggai
  - Kabupaten Morowali
  - Kabupaten Poso
  - Kabupaten Donggala
  - Kabupaten Tolitoli
  - Kabupaten Buol
  - Kabupaten Parigi Moutong
  - Kabupaten Tojo Una-Una
  - Kabupaten Sigi

**TECHNICAL NOTES**

1. *Astronomically, Indonesia is located between 60 08' North latitude and 110 15' South latitude, and between 940 45' and 1410 05' East longitude and lies on equator line located at 00 latitude line.*
2. *In terms of geographic position, Indonesia has boundaries as follows: North – Sulawesi Ocean and Gorontalo Province; South – Sulawesi Barat Province and Sulawesi Selatan Province; West – Makassar Strait; East – Maluku Province*
3. *Sulawesi Tengah has 12 regencies and 1 Municipality , with total area 61,841.29 km<sup>2</sup>, the following name regency/Municipality in Sulawesi Tengah :*
  - *Banggai Kepulauan Regency*
  - *Banggai Regency*
  - *Morowali Regency*
  - *Poso Regency*
  - *Donggala Regency*
  - *Tolitoli Regency*
  - *Buol Regency*
  - *Parigi Moutong Regency*
  - *Tojo Una-Una Regency*
  - *Sigi Regency*

## GEOGRAPHY AND CLIMATE

- Banggai Laut Regency
- Morowali Utara Regency
- Palu Municipality

- *Banggai Laut Regency*
- *Morowali Utara Regency*
- *Kota Palu*

4. Terdapat 4 stasiun Meteorologi, Klimatologi, dan Geofisika di provinsi Sulawesi Tengah, yaitu di kabupaten Banggai, kabupaten Poso, kabupaten Tolitoli dan Kota Palu.
4. *There are 4 stations Meteorology, Climatology, and Geophysics in the Sulawesi Tengah province, are in Banggai regency, Poso regency, Tolitoli Regency and Palu Municipality.*
5. **Data Curah Hujan (mm)** adalah ketinggian air hujan yang terkumpul dalam penakar hujan pada tempat yang datar, tidak menyerap, tidak meresap dan tidak mengalir. Unsur hujan 1 (satu) milimeter artinya dalam luasan satu meter persegi pada tempat yang datar tertampung air hujan setinggi satu milimeter atau tertampung air hujan sebanyak satu liter
5. **Rainfall (mm)** is the height of rainwater collected in a graduated rain on a level, does not absorb, not pervasive and does not flow. Elements rainy one (1) millimeter means in the area of one square meter in a flat accommodated approximately one millimeter of rain water or rain water accommodated as much as one liter
6. **Suhu udara** adalah ukuran energi kinetik rata – rata dari pergerakan molekul – molekul. Suhu suatu benda ialah keadaan yang menentukan kemampuan benda tersebut, untuk memindahkan (transfer) panas ke benda – benda lain atau menerima panas dari benda – benda lain tersebut. Dalam sistem dua benda, benda yang kehilangan panas dikatakan benda yang bersuhu lebih tinggi
6. **The air temperature** is a measure of the kinetic energy - average of the movement of molecules - molecules. Temperature of an object is a state that determines the ability of these objects, to move (transfer) of heat to objects - objects of others or receive heat from objects - objects such other. In a system of two objects, objects that heat loss is said to objects higher temperature

7. Lama penyinaran matahari merupakan salah satu dari beberapa unsur klimatologi, dan didefinisikan sebagai kekuatan matahari yang melebihi  $120 \text{ W/m}^2$ .
7. *Solar radiation is one of several elements climatology, and is defined as the power of the sun exceeding  $120 \text{ W/m}^2$ .*
8. **Kelembaban udara/legas** udara adalah jumlah kandungan uap air yang ada dalam udara. Kandungan uap air di udara berubah-ubah bergantung pada suhu. Makin tinggi suhu, makin banyak kandungan uap airnya. Alat pengukur kelembaban udara adalah higrometer. Kelembaban udara ada 2 jenis sebagai berikut:
8. **Humidity air / air Legas** is the amount of water vapor content in the air. The content of water vapor in the air vary depending on the temperature of the temperature, the more water vapor content. Humidity gauges are hygrometer. Humidity there are 2 types as follows:
- Kelembaban mutlak (absolut) yaitu bilangan yang menunjukkan jumlah uap air dalam satuan gram pada satu meter kubik udara.
  - *The absolute humidity (absolute) is a number that indicates the amount of water vapor in grams in one cubic meter of air.*
  - Kelembaban relatif (nisbi), yaitu angka dalam persen yang menunjukkan perbandingan antara banyaknya uap air yang sebenarnya dikandung udara pada suhu tertentu dan jumlah uap air maksimum yang dapat dikandung udara.
  - *Relative humidity (relative), the figures in percent which shows a comparison between the amount of water vapor actually contained the air at a specific temperature and the maximum amount of water vapor that can be contained in the air*



**URAIAN****DESCRIPTION****Geografi**

Akhir tahun 2015, wilayah administrasi Provinsi Sulawesi Tengah terdiri dari 12 wilayah kabupaten dan satu kota, berdasarkan Peraturan Menteri Dalam Negeri no. 39 tahun 2015 luas daratan masing-masing kabupaten/kota, yaitu: Banggai Kepulauan (2.448,79 km<sup>2</sup>), Banggai (9.672,70 km<sup>2</sup>), Morowali (3.037,04 km<sup>2</sup>), Poso (7.112,25 km<sup>2</sup>), Donggala (4.275,08 km<sup>2</sup>), Tolitoli (4.079,77 km<sup>2</sup>), Buol (4.043,57 km<sup>2</sup>), Parigi Moutong (5.089,91 km<sup>2</sup>), Tojo Una Una (5.721,15 km<sup>2</sup>), Sigi (5.196,02 km<sup>2</sup>), Banggai Laut (725,67 km<sup>2</sup>), Morowali Utara (10.004,28 km<sup>2</sup>) serta Kota Palu (395,06 km<sup>2</sup>).

Berdasarkan elevasi (ketinggian dari permukaan laut), dataran di Provinsi Sulawesi Tengah terdiri dari:

0 m - 100 m	= 20,2 %
01 m - 500 m	= 27,2 %
501 m -1000 m	= 26,7 %
1.001 m keatas	= 25,9 %

Jarak antara Ibukota Provinsi ke Daerah Kabupaten/Kota:

1. Palu - Banggai Kepulauan : 607 km  
+ 46 mil.
2. Palu – Banggai : 607 km.

**Geography**

*In 2015, Sulawesi Tengah is divided into twelve regencies and one Municipality, based on home affairs regulation no.39/2015 the land area of each regency/Municipality is Banggai Kepulauan (2,448.79 km<sup>2</sup>), Banggai (9,672.70 km<sup>2</sup>), Morowali (3,037.04 km<sup>2</sup>), Poso (7,112.25 km<sup>2</sup>), Donggala (4,275.08 km<sup>2</sup>), Tolitoli (4,079.77 km<sup>2</sup>), Buol (4,043.57 km<sup>2</sup>), Parigi Moutong (5,089.91 km<sup>2</sup>), Tojo Una Una (5,721.51 km<sup>2</sup>), Sigi (5,196.02 km<sup>2</sup>), Banggai Laut (725,67 km<sup>2</sup>), Morowali Utara (10,004.28 km<sup>2</sup>) and 395.06 km<sup>2</sup> of Palu Municipality.*

*Based on elevation (high of sea surface), land in Sulawesi Tengah Province consists of:*

<i>0 m- 100 m</i>	<i>= 20.2 %</i>
<i>101 m-500 m</i>	<i>= 27.2 %</i>
<i>501 m-1000 m</i>	<i>= 26.7 %</i>
<i>1,001 m and over</i>	<i>= 25.9 %</i>

*Distance between Province Capital to Regencies/Municipality:*

1. *Palu - Banggai Kepulauan: 607 km + 46 mile.*
2. *Palu - Banggai : 607 km.*

## GEOGRAPHY AND CLIMATE

- |                           |                      |                           |                        |
|---------------------------|----------------------|---------------------------|------------------------|
| 3. Palu – Morowali        | : 518 km.            | 3. Palu - Morowali        | : 518 km.              |
| 4. Palu - Poso            | : 221 km.            | 4. Palu - Poso            | : 221 km.              |
| 5. Palu - Donggala        | : 34 km.             | 5. Palu - Donggala        | : 34 km.               |
| 6. Palu - Parigi Moutong  | : 84 km.             | 6. Palu - Parigi Moutong  | : 84 km.               |
| 7. Palu - Tolitoli        | : 434 km.            | 7. Palu - Tolitoli        | : 434 km.              |
| 8. Palu - Buol            | : 383 km.            | 8. Palu - Buol            | : 383 km.              |
| 9. Palu - Tojo Una-Una    | : 377 km.            | 9. Palu - Tojo Una-Una    | : 377 km.              |
| 10. Palu - Sigi           | : 30 km              | 10. Palu - Sigi           | : 30 km.               |
| 11. Palu - Banggai Laut   | : 607 km +<br>94 mil | 11. Palu - Banggai Laut   | : 607 km +<br>94 mile. |
| 12. Palu - Morowali Utara | : 431 km             | 12. Palu - Morowali Utara | : 431<br>km.           |

Wilayah Provinsi Sulawesi Tengah bagian utara berbatasan dengan Laut Sulawesi dan Provinsi Gorontalo, bagian timur berbatasan dengan Provinsi Maluku, bagian selatan berbatasan dengan Provinsi Sulawesi Barat dan Sulawesi Tenggara, dan bagian barat berbatasan dengan Selat Makasar

### **Keadaan Iklim**

Terdapat 4 kabupaten/kota yang memiliki stasiun meteorologi, yaitu kabupaten banggai, kabupaten poso, kabupaten Tolitoli, kota palu. Dari 4 stasiun tersebut rata-rata suhu tertinggi selama tahun 2015 adalah di kota palu yaitu 28,4<sup>0</sup>c dan yang terendah Kabupaten Tolitoli dengan suhu 27,0<sup>0</sup>C. Sedangkan untuk curah hujan tertinggi adalah kabupaten Poso yaitu sebesar 173,00 mm<sup>3</sup> dan yang terendah kota palu yaitu 41,10 mm<sup>2</sup>

*Territorial Boundaries of Sulawesi Tengah Province in northern area bordered by Sulawesi Sea and Gorontalo Province, eastern area border on Maluku Province, southern area border on Sulawesi Barat Province and Sulawesi Tenggara, and western area bordered by Makassar strait.*

### **Climate**

*There are 4 stations Meteorology, Climatology, and Geophysics in the Sulawesi Tengah province, are in Banggai regency, Poso regency, Tolitoli Regency and Palu Municipality. The station of 4 average highest temperature for 2015 is in the Palu Municipality 28,4<sup>0</sup>C and the lowest in Tolitoli with 27,0<sup>0</sup>C temperature. As for the highest rainfall is Poso Regency in the amount of 173.00 mm<sup>3</sup> and the lowest Palu Municipality are 41.10 mm<sup>3</sup>*

Kota Palu agak berbeda dengan daerah di Indonesia umumnya, selama tahun 2015 hanya terjadi musim hujan. Namun musim hujan ini dapat digolongkan menjadi 3 jenis berdasarkan frekuensi curah hujan, yaitu tinggi, sedang, dan rendah. Curah hujan tinggi terjadi pada bulan Juni sekitar 112,5 mm<sup>3</sup>, sedang pada bulan November sekitar 42,5 mm<sup>3</sup> dan rendah pada bulan Desember dengan jumlah hari hujan 6 tetapi karena hujan kecil sekali maka curah hujan sebesar 0,00 mm<sup>3</sup>.

Sepanjang tahun 2015, suhu udara rata-rata di kota palu terendah yaitu 27,10<sup>0</sup>C terjadi pada bulan Februari, sedangkan tertinggi sebesar 29,50<sup>0</sup>C pada bulan Oktober dan Desember. Arah angin terbanyak selama tahun 2015 yaitu dari posisi Barat Laut, dengan kecepatan rata-rata 4,5 knots.

Selama tahun 2015 kelembaban udara di Kota Palu tertinggi terjadi pada bulan Januari dan Juni sebesar 78,80 persen, dan terendah 64,7 persen pada bulan September. Sementara penyinaran matahari terbanyak pada bulan Juli yaitu 92,30 persen, dan terendah Januari sebesar 54,20 persen.

*Palu Municipality is slightly different of Cities/Regencies in Indonesia generally, all along 2015 was only occurred rainy season. But this season could be grouped into three kinds for rainfall frequency that is high, medium and small. The high rainfall occurred in June by 112.5 mm<sup>3</sup>, the medium rainfall was 42.5 mm<sup>3</sup> of November, and the smaal in december 0.00 mm<sup>3</sup> , with number of rainy days 6 but a little rain*

*All along 2015, the lowest temperature is occurred on February by 27.10<sup>0</sup>C and the highest by 29.50<sup>0</sup>C on October and December. The most wind direction in 2015 is from North West position, with average velocities by 4.5 knots.*

*In 2015, the highest humidity in Palu Municipality is on January an June by 78.80 percent and the lowest on September by 64.4 percent. While, the most sunshine is on July by 92.30 percent, and the smallest on January by 54.20 percent.*



**Gambar 1** **Persentase Luas Wilayah Sulawesi Tengah Dirinci menurut Kabupaten/Kota**  
*Percentage of Sulawesi Tengah Province Area by Regency/Municipality*

**2015**

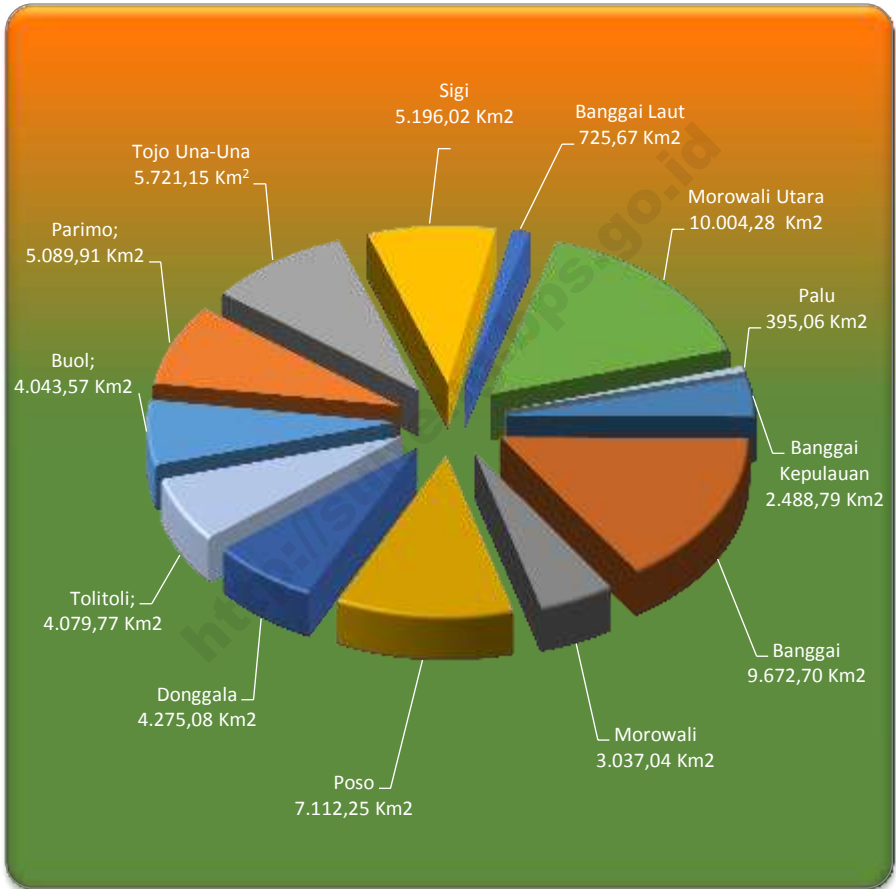

**Gambar 2** Suhu Udara Rata-rata Kota Palu Menurut Bulan, 2015  
*Figure* Minimum, Maximum, and Average Temperature in Palu Municipality by Month, 2015

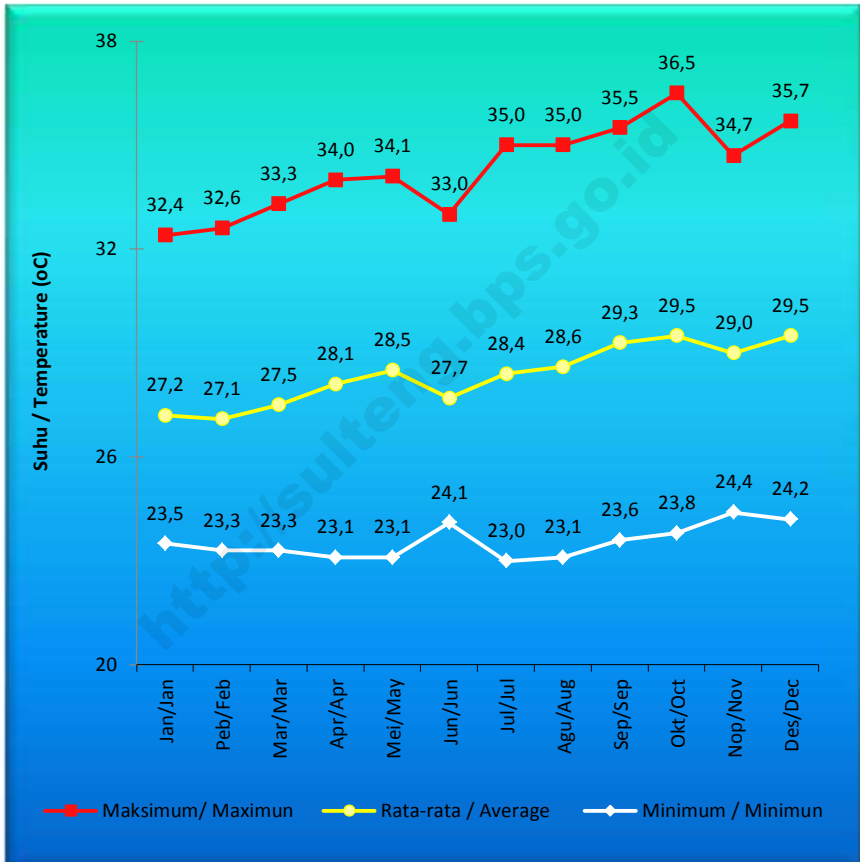

**Gambar 3** Rata-Rata Curah Hujan ( $\text{mm}^3$ ) di Sulawesi Tengah Menurut Stasiun Pengamatan, 2015  
*Figure* Rata-Rata Curah Hujan ( $\text{mm}^3$ ) di Sulawesi Tengah Menurut Stasiun Pengamatan, 2015  
*Rainfall ( $\text{mm}^3$ ) in Sulawesi Tengah by Station, 2015*

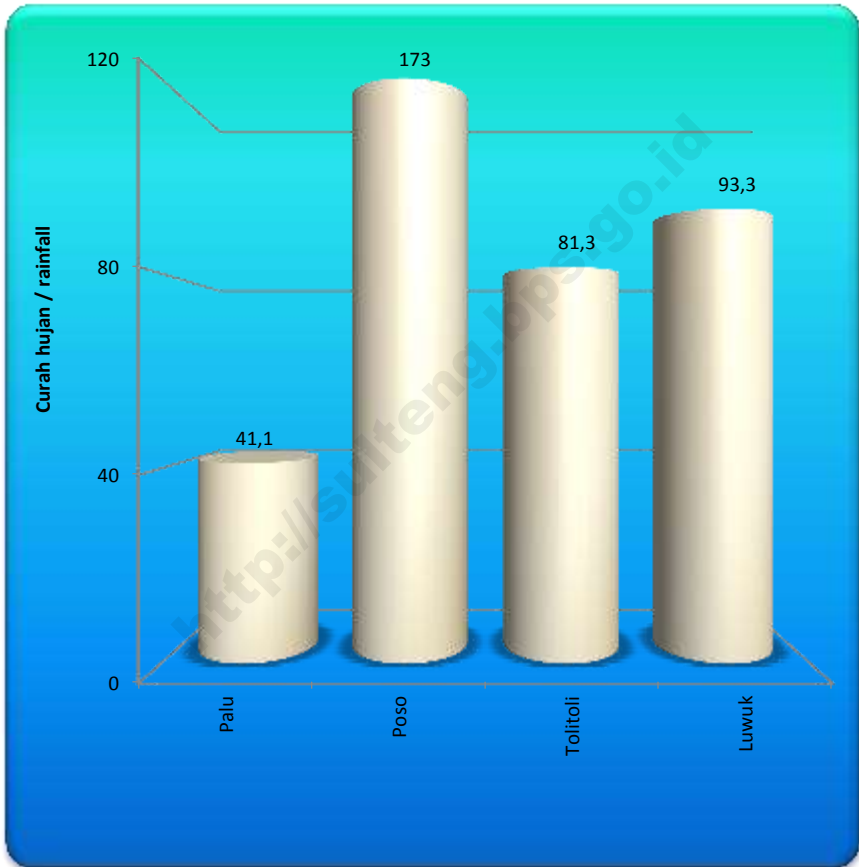

## 1.1 GEOGRAFI/GEOGRAPHY

**Tabel 1.1.1** Luas Wilayah Menurut Kabupaten/Kota di Provinsi Sulawesi Tengah, 2015  
**Table** *Total Area by Regency/Municipality in Sulawesi Tengah Province, 2015*

Kabupaten/Kota Regency/Municipality		Luas (km <sup>2</sup> ) Total Area (square.km)	Persentase Percentage
(1)		(2)	(3)
<b>Kabupaten/Regency</b>			
1.	Banggai Kepulauan	2 488,79	4,02
2.	Banggai	9 672,70	15,64
3.	Morowali	3 037,04	4,91
4.	Poso	7 112,25	11,50
5.	Donggala	4 275,08	6,91
6.	Tolitoli	4 079,77	6,60
7.	Buol	4 043,57	6,54
8.	Parigi Moutong	5 089,91	8,23
9.	Tojo Una-Una	5 721,15	9,25
10.	Sigi	5 196,02	8,40
11.	Banggai Laut	725,67	1,17
12.	Morowali Utara	10 004,28	16,18
<b>Kota/Municipality</b>			
1.	Palu	395,06	0,64
<b>Sulawesi Tengah</b>		<b>61 841,29</b>	<b>100,00</b>

Sumber/Source : Peraturan Menteri Dalam Negeri No. 39 tahun 2015  
 Home Affairs Ministerial Regulation No.39/2015

**Tabel 1.1.2** Tinggi Wilayah di Atas Permukaan Laut (DPL) Menurut Kabupaten/Kota di Provinsi Sulawesi Tengah, 2015  
**Table** Height Above Mean Sea Level (AMSL) by Regency/Municipality in Sulawesi Tengah Province, 2015

	Kabupaten/Kota Regency/Municipality	Ibukota Kabupaten/Kota Capital of Regency/Municipality	Tinggi/Height (meter)
	(1)	(2)	(3)
<b>Kabupaten/Regency</b>			
1.	Banggai Kepulauan	Salakan	104
2.	Banggai	Luwuk	125
3.	Morowali	Bungku	3
4.	Poso	Poso Kota	18
5.	Donggala	Banawa	35
6.	Tolitoli	Baolan	8
7.	Buol	Lipunoto	63
8.	Parigi Moutong	Parigi	29
9.	Tojo Una-Una	Ampana	117
10.	Sigi	Bora	183
11.	Banggai Laut	Banggai	24
12.	Morowali Utara	Kolonodale	50
<b>Kota/Municipality</b>			
1.	Palu	Palu	64

Sumber/Source: Badan Pusat Statistik Kabupaten/Kota/ Statistics of Regency/Municipality

**Tabel 1.1.3** Jarak antara Ibukota Kabupaten/Kota dengan Ibukota Provinsi menurut Kabupaten/Kota  
**Table** *Distances between Regency/Municipality Capital to Province Capital by Regency/Municipality*

<b>Kabupaten/Kota Regency/Municipality</b>	<b>Ibukota Kabupaten/Kota Capital of Regency/ Municipality</b>	<b>Jarak ke Ibukota Provinsi*) Distance to Province Capital (Km)</b>	<b>Keterangan Explanation</b>
(1)	(2)	(3)	(4)
<b>Kabupaten/Regency</b>			
1. Banggai Kepulauan	Salakan	607 + 46 mil/mile	Darat/Road + Laut/Sea
2. Banggai	Luwuk	607	Darat/Road
3. Morowali	Bungku	518	Darat/Road
4. Poso	Poso Kota	221	Darat/Road
5. Donggala	Banawa	34	Darat/Road
6. Tolitoli	Baolan	434	Darat/Road
7. Buol	Lipunoto	383	Darat/Road
8. Parigi Moutong	Parigi	84	Darat/Road
9. Tojo Una-Una	Ampana	377	Darat/Road
10. Sigi	Bora	30	Darat/Road
11. Banggai Laut	Banggai	607 + 94 mil/mile	Darat/Road + Laut/Sea
12. Morowali Utara	Kolonodale	431	Darat/Road
<b>Kota/Municipality</b>			
1. Palu	Palu	0	-

Sumber/Source : Dinas Perhubungan Daerah Provinsi Sulawesi Tengah  
 Transportation Regional Service of Sulawesi Tengah Province

**Tabel 1.1.4 Nama Gunung Tertinggi menurut Kabupaten/Kota**  
**Table Highest Mountain in the name of by Regency/Municipality**

<b>Kabupaten/Kota</b> <i>Regency/Municipality</i>	<b>Gunung</b> <i>Mount</i>	<b>Ketinggian</b> <i>Height</i> <b>Height</b> <i>(m)</i>	<b>Lokasi Kecamatan</b> <i>Subdistrict Location</i>
(1)	(2)	(3)	(4)
<b>Kabupaten/Regency</b>			
1. Banggai Kepulauan	-	-	-
2. Banggai	Bulutumpu	2401	Pagimana
3. Morowali	...	...	...
4. Poso	M a o	2552	Poso Pesisir
5. Donggala	Ogoamas	2535	Sojol Utara
6. Tolitoli	Kalangkangan	2432	Galang
7. Buol	Timbulon	2 320	P a l e l e h
8. Parigi Moutong	Malino	2 443	Moutong
9. Tojo Una-Una	Katopasa	2 835	T o j o
10. Sigi	Nokilalaki	3 311	Kulawi
11. Banggai Laut	-	-	-
12. Morowali Utara	Kajoga	2563	Mori Atas
<b>Kota/Municipality</b>			
1. Palu	-	-	-

Sumber/Source : Kanwil Badan Pertanahan Nasional Provinsi Sulawesi Tengah  
 Regional Office of National Land Board of Sulawesi Tengah Province

**Tabel 1.1.5 Nama Sungai Terpanjang dan Luas Daerah Alirannya menurut Kabupaten/Kota**  
***Name and Area Region's Longest Riverflow is according to the Regency/Municipality***

<b>Kabupaten/Kota</b> <b>Regency/Municipality</b>	<b>Nama Sungai</b> <b>Name of River</b>	<b>Panjang</b> <b>Length</b> <b>(Km)</b>	<b>Luas Daerah</b> <b>Alirannya</b> <b>River's Basin Area</b> <b>(ha)</b>
(1)	(2)	(3)	(4)
<b>Kabupaten/Regency</b>			
1. Banggai Kepulauan	-	-	-
2. Banggai	Minahaki	382,50	67 875
3. Morowali	Tambalako	717,25	174 300
4. Poso	Poso	487,75	96 000
5. Donggala	Surumana	162,50	26 600
6. Tolitoli	M a r a j a	440,25	136 350
7. Buol	Buol	454,00	166 250
8. Parigi Moutong	P a l a s a	177,50	46 550
9. Tojo Una-Una	Bongka	1 053,00	327 500
10. Sigi	-	-	-
11. Banggai Laut	-	-	-
12. Morowali Utara	...	...	...
<b>Kota/Municipality</b>			
1. Palu	Palu	834,75	312 500

Sumber/Source : Kanwil Badan Pertanahan Nasional Provinsi Sulawesi Tengah  
 Regional Office of National Land Board of Sulawesi Tengah Province



## 1.2 IKLIM/CLIMATE

**Tabel 1.2.1 Rata-rata Suhu Udara, Kelembaban, Tekanan Udara, Kecepatan Angin, Curah Hujan, dan Penyinaran Matahari Menurut Stasiun di Provinsi Sulawesi Tengah, 2015**  
***Average Temperature, Humidity, Atmospheric Pressure, Wind Velocity, Precipitation, and Duration of Sunshine by Monitoring Station in Sulawesi Tengah, 2015***

Uraian	Stasiun/Station			
	Palu	Poso	Tolitoli	Luwuk
(1)	(2)	(3)	(4)	(5)
Suhu/Temperature (°C)				
Maksimum/Maximum	34,30	32,00	31,40	30,50
Minimum/Minimum	23,50	23,20	...	24,30
Rata-rata/Average	28,40	27,90	27,00	28,10
Kelembaban Udara (persen) Humidity (percent)				
Maksimum/Maximum	91,73	86,50	...	78,30
Minimum/Minimum	50,53	66,00	...	64,30
Rata-rata/Average	72,49	78,00	77,00	71,80
Tekanan Udara/Atmospheric Pressure (mb)				
Kecepatan Angin/Wind Velocity (knot)	4,50	3,20	2,60	53,00
Curah Hujan/Precipitation (mm <sup>3</sup> )	41,10	173,00	81,30	93,30
Penyinaran Matahari (persen) Duration of Sunshine (percent)	73,40	70,30	70,90	7,00

Sumber/Source: Stasiun Meteorologi Mutiara Palu  
 Meteorological Station of Mutiara Palu

**Tabel 1.2.2** Suhu Udara Minimum, Maksimum dan Rata-rata Menurut Bulan di Stasiun Meteorologi Mutiara Palu, 2015  
*Minimum, Maximum, and Average Temperature in Meteorological Station of Mutiara Palu by Month, 2015*

Bulan Month	Suhu Udara/Temperature(°C)		
	Minimum Minimum	Maksimum Maximum	Rata-Rata Average
(1)	(2)	(3)	(4)
Januari/January	23,50	32,40	27,20
Pebruari/February	23,30	32,60	27,10
Maret/March	23,30	33,30	27,50
April/April	23,10	34,00	28,10
Mei/May	23,10	34,10	28,50
Juni/June	24,10	33,00	27,70
Juli/July	23,00	35,00	28,40
Agustus/August	23,10	35,00	28,60
September/September	23,60	35,50	29,30
Oktober/October	23,80	36,50	29,50
Nopember/November	24,40	34,70	29,00
Desember/December	24,20	35,70	29,50

Sumber/Source: Stasiun Meteorologi Mutiara Palu  
Meteorological Station of Mutiara Palu

**Tabel 1.2.3** Jumlah Curah Hujan dan Jumlah Hari Hujan menurut Bulan di Stasiun Meteorologi Mutiara Palu, 2015  
*Number of Precipitation and Number of Rain Days in Meteorological Station of Mutiara Palu by Month, 2015*

<b>Bulan</b> <b>Month</b>	<b>Jumlah Curah Hujan</b> <b>Number of Precipitation (mm)</b>	<b>Jumlah Hari Hujan</b> <b>Number of Rain Days</b>
(1)	(2)	(3)
Januari/January	55,90	18
Pebruari/February	58,00	17
Maret/March	64,60	14
April/April	69,60	18
Mei/May	32,40	10
Juni/June	112,50	17
Juli/July	21,20	4
Agustus/August	4,50	3
September/September	20,00	2
Oktober/October	11,50	5
Nopember/November	42,50	11
Desember/December	0,00	6

Sumber/Source: Stasiun Meteorologi Mutiara Palu  
 Meteorological Station of Mutiara Palu

**Tabel 1.2.4 Tekanan Udara, Arah Angin Terbanyak dan Kecepatan Angin menurut Bulan di Stasiun Meteorologi Mutiara Palu, 2015**  
*Atmospheric Pressure, Most Wind Direction, and Wind Velocity in Meteorological Station of Mutiara Palu by Month, 2015*

Bulan Month	Tekanan Udara Atmospheric Pressure (mb)	Arah Angin Terbanyak Most Wind Direction	Kecepatan Angin Wind Velocity (Knots)
(1)	(2)	(3)	(4)
Januari/January	1 012,00	Barat Laut/ Northwest	4,10
Pebruari/February	1 012,40	Barat Laut/ Northwest	4,40
Maret/March	1 012,80	Barat Laut/ Northwest	4,20
April/April	1 011,40	Barat Laut/ Northwest	4,30
Mei/May	1 012,00	Barat Laut/ Northwest	4,10
Juni/June	1 011,70	Barat Laut/ Northwest	3,40
Juli/July	1 012,20	Barat Laut/ Northwest	4,60
Agustus/August	1 012,30	Barat Laut/ Northwest	4,80
September/September	1 012,20	Barat Laut/ Northwest	5,50
Oktober/October	1 012,40	Barat Laut/ Northwest	5,20
Nopember/November	1 010,10	Barat Laut/ Northwest	4,90
Desember/December	1 000,80	Barat Laut/ Northwest	4,80

Sumber/Source: Stasiun Meteorologi Mutiara Palu  
 Meteorological Station of Mutiara Palu

**Tabel 1.2.5 Kelembaban Udara, Penyinaran Matahari Menurut Bulan di Stasiun Meteorologi Mutiara Palu, 2015**  
**Relative Humidityin, Sunshine Meteorological Station of Mutiara Palu by Month, 2015**

<b>Bulan Month</b>	<b>Kelembaban Udara Relative humidity (%)</b>	<b>Penyinaran Matahari Sunshine (%)</b>
(1)	(2)	(3)
Januari/January	78,80	54,20
Pebruari/February	77,90	55,00
Maret/March	77,90	62,00
April/April	75,20	72,00
Mei/May	74,00	76,60
Juni/June	78,80	59,60
Juli/July	69,60	92,30
Agustus/August	67,20	90,10
September/September	64,70	86,70
Oktober/October	65,00	84,20
Nopember/November	72,60	75,50
Desember/December	68,40	72,90

Sumber/Source: Stasiun Meteorologi Mutiara Palu  
 Meteorological Station of Mutiara Palu

Pegawai Negeri Sipil  
di Lingkungan Pemda  
Provinsi Sulawesi Tengah

2015

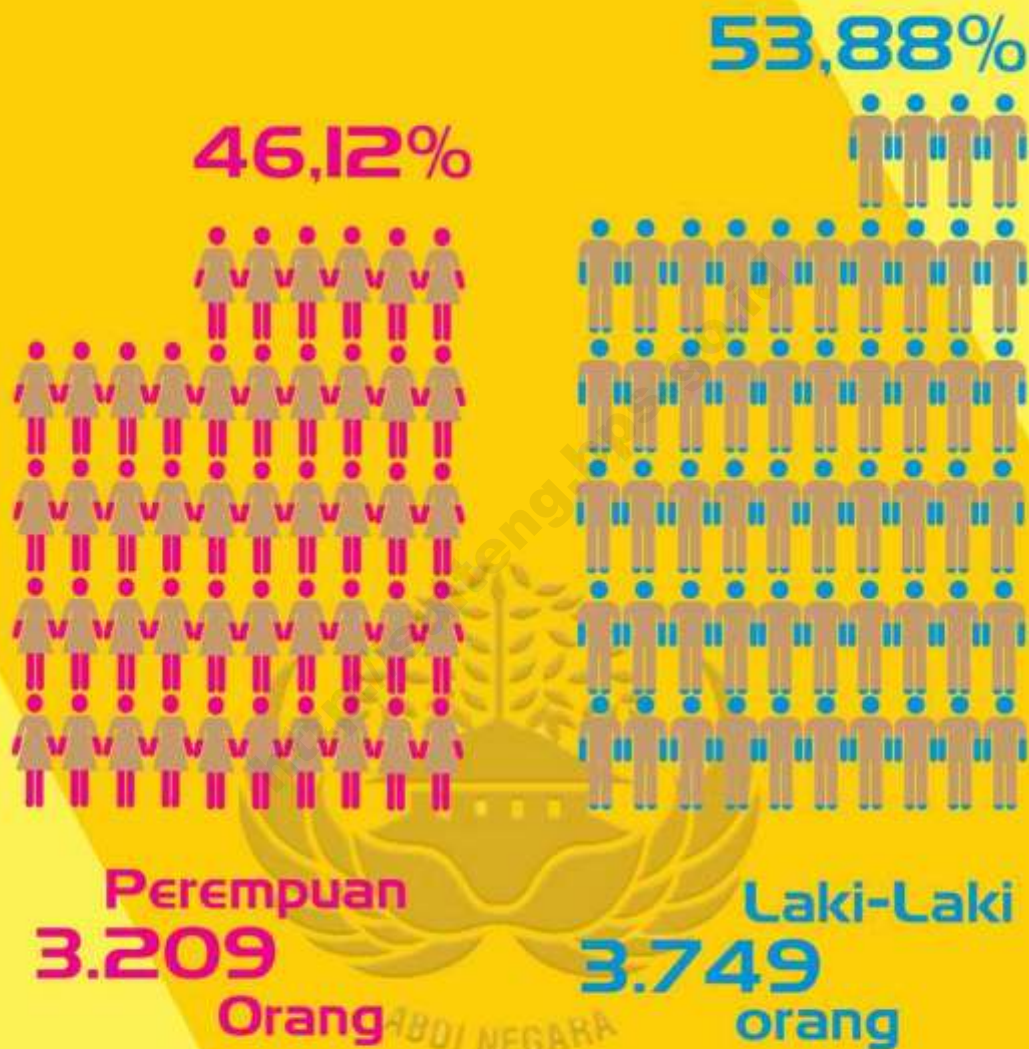



**PENJELASAN TEKNIS**

1. Anggota Dewan Perwakilan Rakyat Daerah (DPRD) dipilih melalui pemilihan umum (pemilu) dan dilantik dalam masa jabatan lima tahun.
2. Berdasarkan Undang-Undang no Republik Indonesia no. 43 tahun 1999 Tentang Pokok-Pokok Kepegawaian, yang dimaksud Pegawai Negeri adalah setiap warga negara Republik Indonesia yang telah memenuhi syarat yang ditentukan, diangkat oleh pejabat yang berwenang dan disertai tugas dalam suatu jabatan negeri, atau disertai tugas negara lainnya, dan digaji berdasarkan peraturan perundang-undangan yang berlaku.
3. Pasal 2 Ayat 1 UU RI no. 43 tahun 1999 tentang Pokok-Pokok Kepegawaian, membagi Pegawai Negeri menjadi 3 yaitu
  - Pegawai Negeri Sipil
  - Anggota Tentara Republik Indonesia
  - Anggota Kepolisian Negara Republik Indonesia

Pada pasal 2 ayat 2 Pegawai Negeri

**TECHNICAL NOTES**

1. *Regional House of Representatives (DPRD) members are elected through a general election and appointed for a five-years membership.*
2. *The Based on the Law of the Republic of Indonesia no. 43 1999 About the Principal Officer, which meant Servants is every citizen of the Republic of Indonesia that has been qualified specified, appointed by the competent authority and entrusted with tasks in an office abroad, or entrusted with the task of other countries, and are paid based on laws applicable.*
3. *Article 2 Paragraph 1 of Law of the Republic of Indonesia no. 43 1999 About the Principal Officer, divide into 3 Servants.*
  - *Government employees*
  - *Members of the Army of the Republic of Indonesia*
  - *Members of the Indonesian National Police*

*In Article 2, paragraph 2 of Civil*



## GOVERNMENT

Sipil di bedakan menjadi 2 yaitu

- Pegawai Negeri Sipil Pusat
- Pegawai Negeri Sipil Daerah

*Servants to differentiate into two, namely*

- *Centre for Civil Servants*
- *Regional Civil Servants*

4. **Pegawai Negeri Sipil Pusat** adalah Pegawai Negeri Sipil yang gajinya dibebankan pada Anggaran Pendapatan dan Belanja Negara dan bekerja pada Departemen, Lembaga pemerintah non-Departemen, Kesekretariatan Lembaga Tertinggi/Tinggi Negara, Instansi Vertikal di Daerah Propinsi/Kabupaten/Kota, Kepaniteraan Pengadilan, atau dipekerjakan untuk menyelenggarakan tugas negara lainnya.

4. **Civil Service Centre** is a Civil Servant whose salary is charged to the Budget of the State and working in the Ministry, non-governmental Organization Department, Secretariat highest institution / High Country, Vertical Institutions at Provincial / District / Municipality, the Clerk of Court, or hired to carry out the task of other countries.

5. **Pegawai Negeri Sipil Daerah** adalah Pegawai Negeri Sipil Daerah Propinsi/Kabupaten/Kota yang gajinya dibebankan pada Anggaran Pendapatan dan Belanja Daerah dan bekerja pada Pemerintah Daerah, atau dipekerjakan di luar instansi induknya

5. **Regional Civil Servants** is a Civil Servants in a provincial / regional / municipal salary is charged to the budget of Regional and Local Government is working on, or employed outside the parent institution

<b>URAIAN</b>	<b>DESCRIPTION</b>
<p><b>WILAYAH ADMINISTRATIF</b></p> <p>Pada tahun 1964 melalui Peraturan Pemerintah Pengganti Undang-undang (PERPU) No. 2 tahun 1964 tentang pembentukan Provinsi Sulawesi Tengah dengan ibukota Palu, terbentuklah Daerah Tingkat I Sulawesi Tengah yang meliputi empat kabupaten yaitu Kabupaten Donggala, Kabupaten Poso, Kabupaten Banggai dan Kabupaten Buol Toli-toli.</p> <p>Selanjutnya, Pemerintah Pusat menetapkan Provinsi Sulawesi Tengah sebagai provinsi yang otonom berdiri sendiri yang disahkan dengan UU No. 13 yang diundangkan pada tanggal 23 September 1964, dan berlaku surat tanggal 1 Januari 1964 (LN No. 64 tahun 1964) yang wilayahnya meliputi:</p> <ol style="list-style-type: none"> <li>1. Kabupaten Poso = 24.122 Km<sup>2</sup></li> <li>2. Kabupaten Donggala = 23.496 Km<sup>2</sup></li> <li>3. Kabupaten Banggai= 13.163 Km<sup>2</sup></li> <li>4. Kabupaten Buol Tolitoli = 7.261 Km<sup>2</sup></li> </ol> <p>Kemudian, berdasarkan Undang-Undang Nomor 4 Tanggal 12 Oktober 1994, terbentuklah Kotamadya Palu. Selanjutnya dalam era Reformasi, Pemerintah Pusat mengeluarkan kebijakan melalui Undang-undang Nomor 11 tahun 2000 tentang perubahan atas</p>	<p><b>ADMINISTRATIVE AREA</b></p> <p><i>By the Government Regulation Replacement Act (PERPU) No. 2, 1964 is concern with the establishment of Sulawesi Tengah that its capital of Palu, so formed The Level 1<sup>st</sup>Regional Sulawesi Tengah in 1964 included the four regencies were Donggala, Poso, Banggai, and Buol Toli-toli Regency.</i></p> <p><i>Furthermore, the central government determined the Sulawesi Tengah Province as autonomous province that was ratified by Act No. 13 and legislated on September 23<sup>rd</sup>, 1964, and put in place on January 1<sup>st</sup>, 1964 (LN No. 64 of 1964), with its region covered:</i></p> <ol style="list-style-type: none"> <li><i>1. Poso Regency = 24.122 Km<sup>2</sup></i></li> <li><i>2. Donggala Regency = 23.496 Km<sup>2</sup></i></li> <li><i>3. Banggai Regency = 13.163 Km<sup>2</sup></i></li> <li><i>4. Buol Tolitoli Regency = 7.261 Km<sup>2</sup></i></li> </ol> <p><i>Then, based on Law No. 4 On October 12, 1994, formed the Municipality of Palu. Later in the Reformation era, the central government issued a policy through Act No. 11 of 2000 concerning amendment of Law No. 51 of 1999 concerning the establishment of Buol,</i></p>

## GOVERNMENT

Undang-undang Nomor 51 Tahun 1999 tentang pembentukan Kabupaten Buol, Morowali dan Banggai Kepulauan. Berdasarkan Undang-undang Nomor 10 Tahun 2002 oleh Pemerintah Pusat terbentuk lagi Kabupaten Parigi Moutong. Pada tanggal 21 Juli 2008 terbentuk Kabupaten Sigi berdasarkan Undang-undang No. 27 Tahun 2008 oleh Pemerintah Pusat.

*Morowali and Banggai Islands. Based on Law No. 10 of 2002 by the Central Government to form another district Moutong Parigi. On July 21, 2008 formed by Sigi Regency Law. 27 of 2008 by the Central Government.*

Pada tahun 2013 terbentuk 2 Kabupaten baru yaitu Kabupaten Banggai Laut berdasarkan Undang-undang no. 5 tahun 2013 dan Kabupaten Morowali Utara berdasarkan Undang-undang no. 12 tahun 2013

*Two regencies were established in 2013, Banggai Laut regency based on law no. 5 of 2013 dan Morowali Utara based on law no. 12 of 2013.*

Dengan demikian hingga saat ini berdasarkan pemekaran Wilayah Kabupaten/kota di Provinsi Sulawesi Tengah, menjadi 13 daerah yakni :

*Thus until recently by the expansion area Kabupaten/kota in Central Sulawesi Province, into 13 Areas are:*

1. Kabupaten Donggala berkedudukan di Donggala
2. Kabupaten Poso berkedudukan di Poso
3. Kabupaten Banggai berkedudukan di Luwuk
4. Kabupaten Tolitoli berkedudukan di Tolitoli
5. Kota Palu berkedudukan di Palu
6. Kabupaten Buol berkedudukan di Buol
7. Kabupaten Morowali berkedudukan

1. *Donggala Regency based in Donggala*
2. *Poso Regency Based in Poso*
3. *Banggai Regency based in Luwuk*
4. *Toli-toli Regency based in Tolitoli*
5. *Palu Municipality Based in Palu*
6. *Buol Regency Based in Buol*
7. *Morowali Regency based in Bungku*
8. *Banggai Kepulauan based in Salakan*
9. *Parigi Moutong Regency based in Parigi*
10. *Tojo Una-Una Regency based in Ampana*
11. *Sigi Regency is based in Bora.*
12. *Banggai Laut Regency is based in*

- |                            |          |                       |  |
|----------------------------|----------|-----------------------|--|
| di Bungku                  |          |                       | <i>Banggai</i>   |
| 8. Kabupaten               | Banggai  | Kepulauan             | 13. <i>Morowalu Utara Regency is based in Kolonodale</i> |
| berkedudukan di Salakan    |          |                       |  |
| 9. Kabupaten               | Parigi   | Moutong               |  |
| berkedudukan di Parigi     |          |                       |  |
| 10. Kabupaten              | Tojo     | Una-Una               |  |
| berkedudukan di Ampana     |          |                       |  |
| 11. Kabupaten Sigi         |          | berkedudukan di Bora. |  |
| 12. Kabupaten              | Banggai  | Laut                  |  |
| berkedudukan di Banggai.   |          |                       |  |
| 13. Kabupaten              | Morowali | Utara                 |  |
| berkedudukan di Kolonodale |          |                       |  |

**DEWAN PERWAKILAN RAKYAT DAERAH      THE      REGIONAL      HOUSE      OF  
REPRESENTATIVE**

Pemilu Legislatif tahun 2014, menghasilkan komposisi keanggotaan DPRD Provinsi Sulawesi Tengah periode 2014-2019 yang terbagi dalam 8 fraksi dengan jumlah anggota terbanyak dari fraksi Golkar yaitu sebanyak 7 orang atau 15.56 persen dari total anggota yang ada, disusul oleh fraksi Demokrat, fraksi PDIP, fraksi Gerindra, fraksi Amanat Sejahtera masing-masing sebanyak 6 orang atau 13.33 persen, kemudian fraksi Nasdem dan fraksi Persatuan Kebangkitan Bangsa masing – masing 5 orang atau 11,11 persen, fraksi Hanura dengan 4 orang atau 8,89 persen.

*Legislative General Election, 2014 resulted membership composition of Assembly at Regional Sulawesi Tengah Province during period 2009-2014 which divided into 8 factions with most members are Golkar Faction by 8 persons or 15.56 percent of total members, respectively followed by Demokrat faction, PDIP faction, Gerindra faction, Amanat Sejahtera faction each by 6 persons or 13.13 percents, then Nasdem faction and Persatuan Kebangkitan Bangsa faction each by 5 persons or 11.11 percents, and hanura faction by 4 persons or 8.89 percent.*

## GOVERNMENT

### PEGAWAI NEGERI SIPIL

Pegawai Negeri Sipil (PNS) Pemerintah Daerah di Provinsi Sulawesi Tengah pada tahun 2015 mencapai 78.245 orang. Lebih dari separuh PNS tersebut berada pada jenjang golongan III (48,89%). Dilihat dari pendidikannya, mayoritas PNS Pemda Sulawesi Tengah berpendidikan S1 atau sederajat, sebesar 41,15 persen.

Jumlah personil satuan Perlindungan Masyarakat (LINMAS) di Sulawesi Tengah tahun 2015 berjumlah 14.384 orang yang tersebar di seluruh kabupaten/kota se-Sulawesi Tengah.

Bila ditinjau menurut kabupaten/kota, jumlah personil LINMAS terbanyak berada di Kabupaten Parigi Moutong yaitu sebanyak 1.598 orang, kemudian Kabupaten Banggai sebanyak 1.426 orang, dan Kabupaten Morowali Utara sebanyak 1.353 orang.

### PEMILIHAN UMUM

Pada Pemilu 2014, baik Pemilu Legislatif maupun Presiden (Pilpres), penduduk yang terdaftar pada daftar pemilih tetap (DPT) tidak semuanya melaksanakan hak pilihnya.

### CIVIL SERVANTS

*Total civil servants (PNS) Local government in Sulawesi Tengah in 2015 were 78,245 persons. Most of them were classified as level of III (48,89 %). Refer to their education attainment, most of them were graduated senior high school or on the parallel, about 41.15 percent.*

*Total Personnel of Society Protection Corp (LINMAS) Sulawesi Tengah, 2015 amounted to 14,384 persons and spread overof all regencies/Municipality in Sulawesi Tengah.*

*Among all regencies and Municipality, the largest number of LINMAS personnel was in Parigi Moutong Regency by 1,598 persons, then Banggai Regency by 1,426 persons, and Morowal Utarai Regency amounted 1,353 persons.*

### GENERAL ELECTION

*In the general election, 2014 both of Legislative or Presidential Elections, not all of registered electors onThe Electoral Roll (DPT) used their right on the occasion.*

Pada Pemilu Legislatif, dari jumlah penduduk yang terdaftar sebesar 1.901.790 orang di Sulawesi Tengah, hanya sekitar 78,79 persen yang melaksanakan hak pilihnya atau 1.436.360 orang. Persentase pemilih yang menggunakan hak pilihnya pada pemilu 2014 ini lebih banyak dibanding persentase pada pemilu sebelumnya, tahun 2009, yang mencapai 77,95 persen. Sementara pada Pilpres yang diselenggarakan tanggal 9 Juli 2014, pemilih terdaftar yang menggunakan hak pilihnya sebanyak 1.935.646 orang atau sebesar 78,57 persen.

Bila dilihat perolehan suara Pemilu Legislatif Tingkat I (DPRD I) dari masing-masing Partai Politik maka jumlah perolehan suara terbanyak dicapai oleh partai Golongan Karya (Golkar) sebesar 17,32 persen.

Sementara pada Pemilu Kepala Daerah Serentak Provinsi Sulawesi Tengah (Pilgub) yang diselenggarakan tanggal 9 Desember 2015, pemilih terdaftar yang menggunakan hak pilihnya sebanyak 1.362.722 orang.

*In legislative general election, from the total registered population in Sulawesi Tengah Province (1,901,790 persons) which used their right is only 78.79 percent (1,436,360 persons). Percentage of electors in 2014 who used their right is more than the previous general election (in 2009) which reached 77.95 percent. Meanwhile on Presidential Election that conducted on July 9<sup>th</sup> 2014, total registered electors who used their right reached 1,935,646 persons (78.57 percent).*

*According to the result of legislative election by politic parties, Golongan Karya (Golkar) Party attained the first position with the biggest votes by 17.32 percent.*

*Meanwhile on Governor Election that conducted on December 9<sup>th</sup> 2015, total registered electors who used their right reached 1,362,722 persons.*

**Gambar 4** Persentase Pemilih Terdaftar yang Memilih dan yang Tidak Memilih pada Pemilu Legislatif (DPR) 2014 di Sulawesi Tengah  
*Figure* Percentage of Registered Constituents which Used and Not Use Their Right on Legislative General Election (DPR) 2014 in Sulawesi Tengah Province

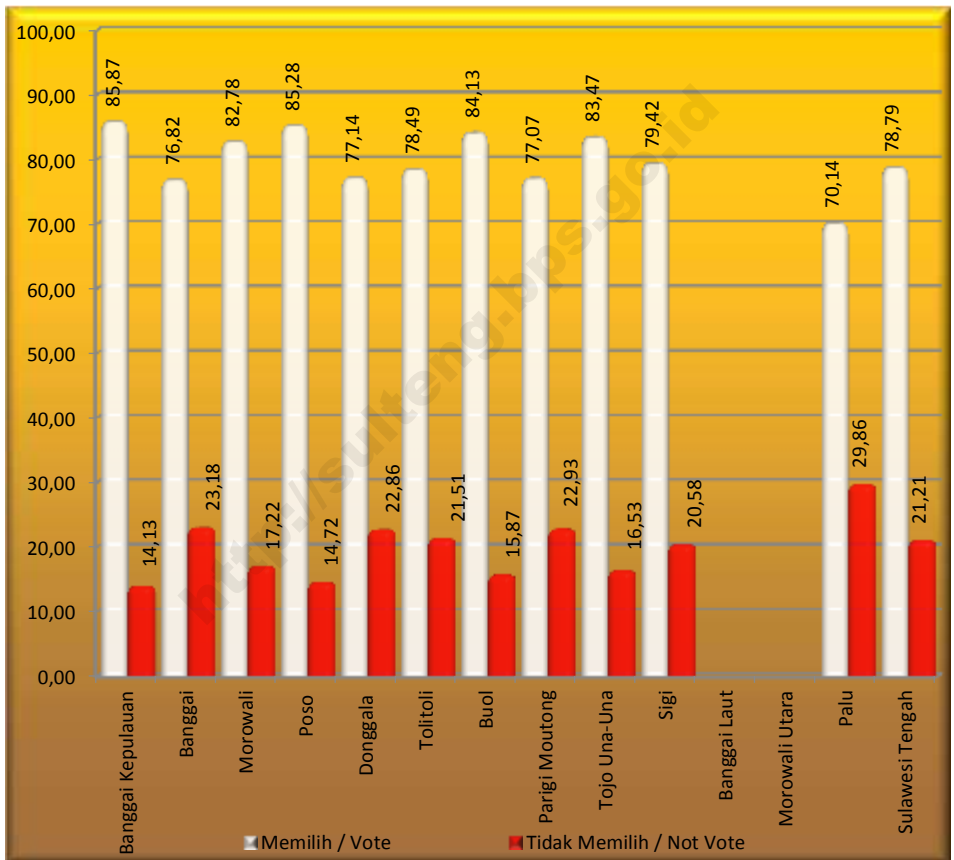

Catatan/Note : Banggai Laut dan Morowali Utara Tergabung Dengan Kabupaten Induknya/  
 Banggai Laut dan Morowali Utara Include in main regency

2.1. WILAYAH ADMINISTRATIF/*ADMINISTRATIVE AREA*

**Tabel 2.1.1 Jumlah Kecamatan dan Desa/Kelurahan Menurut Kabupaten/Kota di Provinsi Sulawesi Tengah, 2015**  
***Number of Sub Districts and Villages by Regency/Municipality in Sulawesi Tengah Province, 2015***

<b>Kabupaten/Kota</b> <b><i>Regency/Municipality</i></b>	<b>Kecamatan</b> <b><i>Subdistrict</i></b>	<b>Desa</b> <b><i>Village</i></b>	<b>Kelurahan</b> <b><i>Village</i></b>
(1)	(2)	(3)	(4)
<b>Kabupaten/Regency</b>			
1. Banggai Kepulauan	12	141	3
2. Banggai	23	291	46
3. Morowali	9	126	7
4. Poso	19	142	28
5. Donggala	16	158	9
6. Tolitoli	10	103	6
7. Buol	11	108	7
8. Parigi Moutong	23	278	5
9. Tojo Una-Una	12	134	12
10. Sigi	15	176	-
11. Banggai Laut	7	63	3
12. Morowali Utara	10	122	3
<b>Kota/Municipality</b>			
1. Palu	8	-	46
<b>Sulawesi Tengah</b>	<b>175</b>	<b>1 842</b>	<b>175</b>

Sumber/Source : Badan Pemberdayaan Masyarakat dan Pemerintah Desa Daerah Provinsi Sulawesi Tengah  
*Community Empowerment and Village Government Services Of Sulawesi Tengah Province*



## 2.2. DEWAN PERWAKILAN RAKYAT DAERAH/*THE REGIONAL HOUSE OF REPRESENTATIVE*

**Tabel 2.2.1. Jumlah Anggota Dewan Perwakilan Rakyat Daerah Menurut Partai Politik dan Jenis Kelamin di Provinsi Sulawesi Tengah, 2015**  
***Number of Members of The Regional House of Representatives by Political Parties and Sex in Sulawesi Tengah Province, 2015***

	Partai Politik <i>Political Parties</i>	Jenis Kelamin/Sex		
		Laki-Laki <i>Male</i>	Perempuan <i>Female</i>	Jumlah <i>Total</i>
	(1)	(2)	(3)	(4)
1.	Partai Golongan Karya	6	1	7
2.	Partai Gerindra	4	1	5
3.	Partai Demokrat	4	1	5
4.	Partai PDIP	5	1	6
5.	Partai Nasional Demokrasi	5	-	5
6.	Partai Hanura	3	1	4
7.	Partai Keadilan Sejahtera	1	2	3
8.	Partai Amanat Nasional	3	-	3
9.	Partai Persatuan Kebangkitan Bangsa	3	-	3
10.	Partai Persatuan Pembangunan	1	-	1
11.	Partai Bulan Bintang	1	-	1
<b>Sulawesi Tengah</b>		<b>36</b>	<b>7</b>	<b>43</b>

Sumber/ Source : Sekretariat DPRD Provinsi Sulawesi Tengah

*House of Parliament Secretariat of Sulawesi Tengah Province*

Catatan/Note : Jumlah anggota DPRD sebanyak 45 orang, kondisi akhir tahun 2015 terdapat 2 anggota dalam proses pergantian (Partai Demokrat dan Partai Gerindra)/ *The number of legislators by 45 people, the condition of the end of 2015 there were two members in the process of change (Partai Demokrat dan Partai Gerindra)*

**Tabel 2.2.2. Jumlah Keanggotaan DPRD 2014-2019 menurut Fraksi dan Jenis Kelamin**  
**Number of Local Assembly Memberships of 2014-2019 by Faction and Sex**

	Nama Fraksi <i>Faction Name</i>	Anggota <i>Members</i>		Jumlah <i>Total</i>
		Laki-laki <i>Male</i>	Perempuan <i>Female</i>	
	(1)	(2)	(3)	(4)
01.	Fraksi Partai Golkar / <i>Golkar Faction</i>	6	1	7
02.	Fraksi Partai Gerindra / <i>Gerindra Faction</i>	4	1	5
03.	Fraksi Partai Demokrat / <i>Demokrat Faction</i>	4	1	5
04.	Fraksi PDIP / <i>PDIP Faction</i>	5	1	6
05.	Fraksi Partai Nasdem/ <i>Nasdem Faction</i>	5	-	5
06.	Fraksi HANURA / <i>HANURA Faction</i>	3	1	4
07.	Fraksi Amanat Sejahtera/ <i>Amanat Sejahtera Faction</i>	4	2	6
08.	Fraksi Persatuan Kebangkitan Bangsa/ <i>Persatuan Kebangkitan Bangsa Faction</i>	5	-	5
<b>Jumlah/Total</b>		36	7	43

Sumber/ Source : Sekretariat DPRD Provinsi Sulawesi Tengah

*House of Parliament Secretariat of Sulawesi Tengah Province*

Catatan/Note : Jumlah anggota DPRD sebanyak 45 orang, kondisi akhir tahun 2015 terdapat 2 anggota dalam proses pergantian (Partai Demokrat dan Partai Gerindra)/ *The number of legislators by 45 people , the condition of the end of 2015 there were two members in the process of change(Partai Demokrat dan Partai Gerindra)*

GOVERNMENT

**Tabel 2.2.3. Jumlah Keanggotaan DPRD 2014 – 2019 menurut Fraksi dan Pendidikan**  
**Table**  
**Number of Local Assembly Memberships of 2014 – 2019 by Faction and Education**

	Nama Fraksi <i>Faction Name</i>	Pendidikan / Education				Jumlah <i>Total</i>
		S2 ke atas <i>Master and over</i>	S1 <i>Scholar</i>	Akademi <i>Diploma</i>	SLTA <i>Senior High School</i>	
	(1)	(2)	(3)	(4)	(5)	(6)
01.	Fraksi Partai Golkar <i>Golkar Faction</i>	4	3	-	-	7
02.	Fraksi Partai Gerindra <i>Gerindra Faction</i>	3	2	-	-	5
03.	Fraksi Partai Demokrat <i>Demokrat Faction</i>	1	2	-	2	5
04.	Fraksi PDIP / PDIP Faction	3	3	-	-	6
05.	Fraksi Partai Nasdem <i>Nasdem Faction</i>	-	4	-	1	5
06.	Fraksi HANURA <i>HANURA Faction</i>	-	3	-	1	4
07.	Fraksi Amanat Sejahtera <i>Amanat Sejahtera Faction</i>	4	1	-	1	6
08.	Fraksi Persatuan Kebangkitan Bangsa/ <i>Persatuan Kebangkitan Bangsa Faction</i>	1	2	-	2	5
<b>Jumlah/ Total</b>		16	20		7	43

Sumber/ Source : Sekretariat DPRD Provinsi Sulawesi Tengah

*House of Parliament Secretariat of Sulawesi Tengah Province*

Catatan/Note : Jumlah anggota DPRD sebanyak 45 orang, kondisi akhir tahun 2015 terdapat 2 anggota dalam proses pergantian (Partai Demokrat dan Partai Gerindra)/ *The number of legislators by 45 people, the condition of the end of 2015 there were two members in the process of change (Partai Demokrat dan Partai Gerindra)*

**Tabel 2.2.4. Jumlah Keanggotaan DPRD 2014–2019 menurut Fraksi dan Kelompok Umur**  
**Table Number of Local Assembly Membership of 2014 – 2019 by Faction and Age Group**

	Nama Fraksi <i>Faction Name</i>	Kelompok Umur / <i>Age Group</i>						Jumlah <i>Total</i>	
		30-34	35-39	40-44	45-49	50-54	55-59		60 +
		(1)	(2)	(3)	(4)	(5)	(6)		(7)
01.	Fraksi Partai Golkar <i>Golkar Faction</i>	-	-	1	1	-	3	2	7
02.	Fraksi Partai Gerindra <i>Gerindra Faction</i>	-	-	-	-	-	3	2	5
03.	Fraksi Partai Demokrat <i>Demokrat Faction</i>	-	-	1	1	2	-	1	5
04.	Fraksi PDIP / <i>PDIP Faction</i>	-	-	1	2	3	-	-	6
05.	Fraksi Partai Nasdem <i>Nasdem Faction</i>	-	-	3	1	1	-	-	5
06.	Fraksi HANURA <i>HANURA Faction</i>	-	1	1	1	-	-	1	4
07.	Fraksi Amanat Sejahtera <i>Amanat Sejahtera Faction</i>	1	-	1	2	2	-	-	6
08.	Fraksi Persatuan Kebangkitan Bangsa/ <i>Persatuan Kebangkitan Bangsa Faction</i>	-	-	1	-	2	1	1	5
<b>Jumlah/ Total</b>		<b>1</b>	<b>1</b>	<b>9</b>	<b>8</b>	<b>10</b>	<b>7</b>	<b>7</b>	<b>43</b>

Sumber/ *Source* : Sekretariat DPRD Provinsi Sulawesi Tengah

*House of Parliament Secretariat of Sulawesi Tengah Province*

Catatan/Note : Jumlah anggota DPRD sebanyak 45 orang, kondisi akhir tahun 2015 terdapat 2 anggota dalam proses pergantian (Partai Demokrat dan Partai Gerindra)/ *The number of legislators by 45 people , the condition of the end of 2015 there were two members in the process of change(Partai Demokrat dan Partai Gerindra)*

## GOVERNMENT

**Tabel 2.2.5. Jumlah Keputusan DPRD Provinsi Menurut Jenisnya, 2011-2015**  
**Table Numbers of Acts of Assembly at Province Type of Act, 2011-2015**

Jenis Keputusan Type of Acts		2011	2012	2013	2014	2015
(1)		(2)	(3)	(4)	(5)	(6)
1.	Peraturan Daerah Regional Regulation	8	-	2	8	7
2.	Keputusan DPRD DPRD Decisions	45	33	26	47	28
3.	Nota / Note	-	-	-	-	-
4.	Pernyataan / Statement	-	-	-	-	-
5.	Pernyataan Pendapat / Opinion	-	-	-	-	-
6.	Resolusi / Resolution	-	-	-	-	-
7.	Kesimpulan, Pendapat Conclusion	-	-	-	-	-
8.	Keputusan Pimpinan DPRD Chief's Decision	33	36	39	29	23
9.	Keputusan Panitia Musyawarah / Conference Committee Decision	-	-	-	-	-
10.	Memorandum / Memorandum	3	-	-	3	-
11.	Panitia Anggaran Budget Committee	-	-	-	-	-
12.	Panitia Khusus Ad hoc committee	14	-	-	9	8
13.	Rekomendasi/Recommendation	4	-	5	1	-
<b>Jumlah/Total</b>		<b>107</b>	<b>69</b>	<b>72</b>	<b>97</b>	<b>66</b>

Sumber/ Source : Sekretariat DPRD Provinsi Sulawesi Tengah  
 House of Parliament Secretariat of Sulawesi Tengah Province

**Tabel 2.2.6. Jumlah Anggota Dewan Perwakilan Rakyat Daerah Menurut Kabupaten/Kota dan Jenis Kelamin di Provinsi Sulawesi Tengah, 2015**  
***Number of Members of The Regional House of Representatives by Regency/Municipality and Sex in Sulawesi Tengah Province, 2015***

Kabupaten/Kota <i>Regency/Municipality</i>	Jenis Kelamin/Sex		
	Laki-Laki <i>Male</i>	Perempuan <i>Female</i>	Jumlah <i>Total</i>
(1)	(2)	(3)	(4)
<b>Kabupaten/Regency</b>			
1. Banggai Kepulauan	24	1	25
2. Banggai	28	7	35
3. Morowali	21	4	25
4. Poso	26	4	30
5. Donggala	28	2	30
6. Tolitoli	23	7	30
7. Buol	19	6	25
8. Parigi Moutong	36	4	40
9. Tojo Una-Una	24	1	25
10. Sigi	27	3	30
11. Banggai Laut	19	1	20
12. Morowali Utara	20	5	25
<b>Kota/Municipality</b>			
1. Palu	32	3	35

Sumber/ Source : Sekretariat DPRD Kabupaten/Kota  
 House of Parliament Secretariat of Regency/Municipality

GOVERNMENT

**Tabel 2.2.7. Jumlah Keputusan DPRD Kabupaten/Kota Menurut Jenisnya, 2014**  
**Numbers of Acts of Assembly at Regency/Municipality Type of Act, 2014**

Jenis Keputusan <i>Type of Acts</i>	Peraturan Daerah <i>Regional Regulation</i>	Keputusan DPRD/ <i>DPRD Decisions</i>	Nota <i>Note</i>	Pernyataan <i>Statement</i>	Pernyataan Pendapat <i>Opinion</i>	Resolusi <i>Resolution</i>	Kesimpulan, Pendapat <i>Conclusion</i>
(1)	(2)	(3)	(4)	(5)	(6)	(7)	(8)
<b>Kabupaten/Regency</b>							
1. Banggai Kepulauan	11	13	-	-	-	-	-
2. Banggai	2	16	-	-	-	-	-
3. Morowali	4	12	1	-	-	-	-
4. Poso	11	27	2	-	-	-	-
5. Donggala	4	30	-	-	-	-	-
6. Tolitoli	12	7	-	-	-	-	5
7. Buol	8	13	5	-	-	-	-
8. Parigi Moutong	13	25	-	-	-	-	-
9. Tojo Una-Una	-	20	15	-	-	-	-
10. Sigi	13	13	5	-	-	-	-
11. Banggai Laut	-	1	-	-	-	-	-
12. Morowali Utara	-	1	-	-	-	-	-
<b>Kota/Municipality</b>							
1. Palu	6	25	-	-	-	-	-
<b>Jumlah/Total</b>	<b>84</b>	<b>203</b>	<b>28</b>	<b>-</b>	<b>-</b>	<b>-</b>	<b>5</b>

Lanjutan Tabel / *Continued Table 2.2.7*

Jenis Keputusan <i>Type of Acts</i>	Keputusan Pimpinan DPRD <i>Chief's Decision</i>	Keputusan Panitia Musyawarah / <i>Conference Committee Decision</i>	Memorandum <i>memorandum</i>	Panitia Anggaran <i>Budget Committee</i>	Panitia Khusus <i>Adhoc commit- tee</i>	Reko- mendasi <i>Recom- menda- tion</i>
(1)	(9)	(10)	(11)	(12)	(13)	(14)
<b>Kabupaten/Regency</b>						
1. Banggai Kepulauan	11	6	-	-	10	1
2. Banggai	7	3	-	3	3	
3. Morowali	14	6	-	3	4	1
4. Poso	24	3	-	7	7	2
5. Donggala	17	7	-	-	3	-
6. Tolitoli	6	4	-	4	6	
7. Buol	3	-	-	-	-	-
8. Parigi Moutong	7	7	-	3	7	-
9. Tojo Una-Una	4	1	-	1	-	-
10. Sigi	7	-	-	-	-	-
11. Banggai Laut	6	1	-	-	-	-
12. Morowali Utara	-	-	-	-	-	-
<b>Kota/Municipality</b>						
1. Palu	8	8	-	1	-	-
<b>Jumlah/Total</b>	<b>114</b>	<b>46</b>	<b>-</b>	<b>22</b>	<b>40</b>	<b>4</b>

Sumber/ Source : Sekretariat DPRD Kabupaten/Kota  
House of Parliament Secretariat of Regency/Municipality



## GOVERNMENT

### 2.3. PEGAWAI NEGERI SIPIL/*CIVIL SERVANTS*

**Tabel 2.3.1. Jumlah Pegawai Negeri Sipil Pemerintah Daerah Menurut Kabupaten/Kota di Provinsi Sulawesi Tengah, 2015**  
*Number of Civil Servants Local Government by Regency/Municipality in Sulawesi Tengah Province, 2015*

<b>Kabupaten/Kota Regency/Municipality</b>	<b>Jumlah Total</b>
(1)	(2)
<b>Kabupaten/Regency</b>	
1. Banggai Kepulauan	4 748
2. Banggai	8 506
3. Morowali	3 818
4. Poso	7 650
5. Donggala	5 793
6. Tolitoli	5 474
7. Buol	4 514
8. Parigi Moutong	7 166
9. Tojo Una-Una	4 317
10. Sigi	6 212
11. Banggai Laut	1 560
12. Morowali Utara	3 195
<b>Kota/Municipality</b>	
1. Palu	8 334
<b>Jumlah/Total</b>	<b>71 287</b>

Sumber/ Source : Badan Kepegawaian Pendidikan dan Pelatihan Daerah Provinsi Sulawesi Tengah  
*Regional Office for Civil Servant Management Education and Training of Sulawesi Tengah Province*

**Tabel 2.3.2. Jumlah Pegawai Negeri Sipil Pemerintah Daerah Provinsi Sulawesi Tengah Menurut Dinas/Instansi dan Jenis Kelamin ,2015**  
***Number of Civil Servants Local Government Sulawesi Tengah Province by Institution/Office and Sex, 2015***

	Dinas/Instansi Pemerintahan <i>Institution/Office</i>	Jenis Kelamin/Sex		
		Laki-Laki <i>Male</i>	Perempuan <i>Female</i>	Jumlah <i>Total</i>
	(1)	(2)	(3)	(4)
1.	Badan Kepegawaian Daerah <i>Regional Employment Board</i>	60	31	91
2.	Badan Kesatuan Bangsa Dan Politik Daerah <i>National Unity and Political Regions</i>	38	17	55
3.	Badan Ketahanan Pangan Daerah <i>Regional Food Security Agency</i>	38	37	75
4.	Badan Koordinasi Penyuluhan Pertanian, Perikanan & Kehutanan Daerah/ <i>Education Coordinating Board of Agriculture, Fisheries &amp; Forestry Regional</i>	53	46	99
5.	Badan Lingkungan Hidup Daerah <i>Regional Environmental Agency</i>	24	26	50
6.	Badan Pemberdayaan Masyarakat Dan Pemerintahan Desa Daerah/ <i>Community Empowerment Board and Village Government Regional</i>	36	30	66
7.	Badan Pemberdayaan Perempuan dan KB Daerah <i>Women Empowerment and Family Planning Regions</i>	15	44	59
8.	Badan Penanaman Modal dan Pelayanan Perizinan Terpadu Satu Pintu/ <i>Board of Investment and Licensing Services One Stop</i>	39	42	81
9.	Badan Pendidikan dan Pelatihan Daerah <i>Regional Education and Training Agency</i>	48	36	84
10.	Badan Penelitian dan Pengembangan Daerah <i>Research and Development</i>	32	22	54
11.	Badan Pengelolaan Keuangan dan Asset Daerah <i>Finance and Asset Management Agency Regions</i>	71	73	144
12.	Badan Perencanaan Pembangunan Daerah <i>Development Planning Agency at Sub-National Level</i>	103	77	180
13.	Badan Perpustakaan, Arsip dan Dokumentasi Daerah <i>Of Library, Archives and Documentation Regional</i>	60	58	118
14.	Biro Administrasi Kesejahteraan Rakyat dan Masyarakat/ <i>Administrative Bureau of Public Welfare and Community</i>	19	34	53
15.	Biro Administrasi Otonomi Daerah/ <i>Local Autonomy Administration Bureau</i>	20	25	45

GOVERNMENT

Sambungan tabel/*Continue Table 2.3.2*

	Dinas/Instansi Pemerintahan <i>Institution/Office</i>	Jenis Kelamin/Sex		
		Laki-Laki <i>Male</i>	Perempuan <i>Female</i>	Jumlah <i>Total</i>
	(1)	(2)	(3)	(4)
16.	Biro Administrasi Pembangunan dan Sumber Daya Alam <i>Bureau of Development Administration and Natural Resources</i>	20	25	45
17.	Biro Administrasi Pemerintahan Umum <i>General Government Administration Bureau</i>	24	20	44
18.	Biro Administrasi Perekonomian <i>Bureau of Economic Administration</i>	22	24	46
19.	Biro Hubungan Masyarakat dan Protokol <i>Bureau Public Relations and Protocol</i>	21	24	45
20.	Biro Hukum/ <i>Legal Bureau</i>	23	22	45
21.	Biro Organisasi/ <i>Bureau of Organization</i>	25	18	43
22.	Biro Umum/ <i>bureau</i>	118	78	196
23.	Dinas Bina Marga Daerah/ <i>Highways Agency Regional</i>	179	61	240
24.	Dinas Cipta Karya, Perumahan dan Tata Ruang Daerah <i>Office of Human Settlements , Housing and Spatial Planning Regions</i>	108	48	156
25.	Dinas Energi & Sumber Daya Mineral Daerah <i>Office of Energy &amp; Mineral Resources Regions</i>	44	29	73
26.	Dinas Kehutanan Daerah/ <i>Regional Forestry Office</i>	111	57	168
27.	Dinas Kelautan dan Perikanan Daerah <i>Marine and Fisheries Agency Regional</i>	227	237	464
28.	Dinas Komunikasi dan Informatika Daerah <i>Communications and Information Agency Region</i>	28	23	51
29.	Dinas Koperasi dan UMKM/ <i>Department of Cooperatives and SMEs</i>	41	43	84
30.	Dinas Pariwisata dan Ekonomi Kreatif Daerah/ <i>Department of Tourism and Creative Economy of Regions</i>	44	37	81

Lanjutan Tabel/*Continue Table* 2.3.2

	Dinas/Instansi Pemerintahan <i>Institution/Office</i>	Jenis Kelamin/ <i>Sex</i>		
		Laki-Laki <i>Male</i>	Perempuan <i>Female</i>	Jumlah <i>Total</i>
	(1)	(2)	(3)	(4)
	Dinas Pemuda dan Olah Raga Daerah			
31	<i>Department of Youth and Sports Regional</i>	57	30	87
32	Dinas Pendapatan Daerah/ <i>Income Office Region</i>	151	114	265
	Dinas Pendidikan Dan Kebudayaan Daerah			
33	<i>Regional Office of Education and Culture</i>	243	209	452
	Dinas Perhubungan Daerah			
34	<i>Regional Transportation Agency</i>	89	34	123
	Dinas Perindustrian Dan Perdagangan			
35	<i>Department of Industry and Commerce</i>	69	46	115
36	Dinas Perkebunan Daerah/ <i>Regional Plantation Office</i>	127	38	165
37	Dinas Pertanian Daerah/ <i>Regional Agriculture Office</i>	235	121	356
	Dinas Peternakan Dan Kesehatan Hewan Daerah			
	<i>Department of Animal Husbandry and Animal Health</i>			
38	<i>Region</i>	95	40	135
39	Dinas Sosial Daerah/ <i>Regional Social Service</i>	78	69	147
	Dinas Sumber Daya Air Daerah			
40	<i>Department of Water Resources Regional</i>	148	47	195
	Dinas Tenaga Kerja Dan Transmigrasi Daerah			
41	<i>Office of Manpower and Transmigration Areas</i>	132	61	193
42	Inspektorat Daerah/ <i>Regional Inspectorate</i>	41	35	76
	Kantor Perwakilan Pemda			
43	<i>Representative Office of the Regional Government</i>	21	11	32
	Korpri Propinsi Sulawesi Tengah			
44	<i>KORPRI Sulawesi Tengah Province</i>	16	17	33
	Pelaksana Badan Penanggulangan Bencana Daerah			
45	<i>Implementing Regional Disaster Management Agency</i>	44	30	74

GOVERNMENT

Lanjutan Tabel/Continue Table 2.3.2

	Dinas/Instansi Pemerintahan <i>Institution/Office</i>	Jenis Kelamin/Sex		
		Laki-Laki <i>Male</i>	Perempuan <i>Female</i>	Jumlah <i>Total</i>
	(1)	(2)	(3)	(4)
46	Rumah Sakit Daerah Madani <i>Regional Hospital Madani</i>	105	251	356
47	Rumah Sakit Umum Daerah Undata <i>Regional General Hospital Undata</i>	220	632	852
48	Satuan Polisi Pamong Praja Daerah <i>Regional Civil Service Police Unit</i>	104	8	112
49	Sekretariat Daerah Propinsi <i>Provincial Secretariat</i>	7	1	8
50	Sekretariat Dewan Perwakilan Rakyat Daerah <i>Secretariat of the Regional Representatives Council</i>	49	45	94
51	Sekretariat KPID <i>Secretariat KPID</i>	8	3	11
52	PNS Yang Dipekerjakan <i>PNS The Hired</i>	19	23	42
	<b>Jumlah/Total</b>	<b>3 749</b>	<b>3 209</b>	<b>6 958</b>

Sumber/ Source : Badan Kepegawaian Pendidikan dan Pelatihan Daerah Provinsi Sulawesi Tengah  
*Regional Office for Civil Servant Management Education and Training of Sulawesi Tengah Province*

**Tabel 2.3.3. Jumlah Pegawai Negeri Sipil Pemerintah Daerah Menurut Pendidikan Tertinggi yang Ditamatkan di Provinsi Sulawesi Tengah, 2015**  
***Number of Civil Servants Local Government by Educational Attainment in Sulawesi Tengah Province, 2015***

<b>Pendidikan Terakhir</b> <b><i>Educational Attainment</i></b>	<b>Jumlah</b> <b><i>Total</i></b>	<b>Persentase</b> <b><i>Percentage</i></b>
(1)	(2)	(3)
Sampai dengan SD <i>Up to Primary School</i>	468	0,60
SLTP/Sederajat <i>General/Vocational Junior High School</i>	1 049	1,34
SMA/Sederajat <i>General/Vocational Senior High School</i>	25 649	32,78
Diploma I,II, III/Sarjana Muda <i>Diploma I,II, III/Bachelor</i>	16 605	21,22
Diploma IV/S1 <i>Diploma VI/University</i>	32 199	41,15
S2/S3 <i>Postgraduate/Doctor/Ph.d</i>	2 275	2,91
<b>Jumlah/Total</b>	<b>78 245</b>	<b>100,00</b>

Sumber/ Source : Badan Kepegawaian Pendidikan dan Pelatihan Daerah Provinsi Sulawesi Tengah  
 Regional Office for Civil Servant Management Education and Training of Sulawesi Tengah Province

GOVERNMENT

**Tabel 2.3.4. Jumlah Pegawai Negeri Sipil Pemerintah Daerah Menurut Golongan Kepangkatan di Provinsi Sulawesi Tengah, 2015**  
**Table**  
**Number of Civil Servants Local Government by Hierarchy in Sulawesi Tengah Province, 2015**

<b>Golongan Kepangkatan Hierarchy</b>	<b>Jumlah Total</b>	<b>Persentase Percentage</b>
(1)	(2)	(3)
I/A (Juru Muda)	108	0,14
I/B (Juru Muda Tingkat I)	110	0,14
I/C (Juru)	666	0,85
I/D (Juru Tingkat I)	237	0,30
<b>Golongan I/Range I</b>	<b>1 121</b>	<b>1,43</b>
II/A (Pengatur Muda)	6 464	8,26
II/B (Pengatur Muda Tingkat I)	8 502	10,87
II/C (Pengatur)	6 485	8,29
II/D (Pengatur Tingkat I)	4 379	5,60
<b>Golongan II/Range II</b>	<b>25 830</b>	<b>33,01</b>
III/A (Penata Muda)	10 026	12,81
III/B (Penata Muda Tingkat I)	11 189	14,30
III/C (Penata)	8 281	10,58
III/D (Penata Tingkat I)	8 758	11,19
<b>Golongan III/Range III</b>	<b>38 254</b>	<b>48,89</b>
IV/A (Pembina Muda)	11 208	14,32
IV/B (Pembina Muda Tingkat I)	1 463	1,87
IV/C (Pembina)	311	0,40
IV/D (Pembina Tingkat I)	55	0,07
IV/E	3	0,00
<b>Golongan IV/Range IV</b>	<b>13 040</b>	<b>16,67</b>
<b>Jumlah/Total</b>	<b>78 245</b>	<b>100,00</b>

Sumber/ Source : Badan Kepegawaian Pendidikan dan Pelatihan Daerah Provinsi Sulawesi Tengah  
 Regional Office for Civil Servant Management Education and Training of Sulawesi Tengah Province

**Tabel 2.3.5. Jumlah Personil Satuan Perlindungan Masyarakat Menurut Kabupaten/Kota, 2011- 2015**  
**Table** *Number of Civil Defense by Regency/Municipality, 2011-2015*

<b>Kabupaten/ Kota</b>		<b>Jumlah LINMAS</b>
<b>Regency/Municipality</b>		<b>Number of LINMAS</b>
(1)		(2)
<b>Kabupaten/Regency</b>		
1.	Banggai Kepulauan	1 328
2.	Banggai	1 426
3.	Morowali	986
4.	Poso	1 168
5.	Donggala	1 218
6.	Tolitoli	940
7.	Buol	590
8.	Parigi Moutong	1 598
9.	Tojo Una-Una	686
10.	Sigi	1 066
11.	Banggai Laut	783
12.	Morowali Utara	1 353
<b>Kota/Municipality</b>		
1.	Palu	1 242
<b>Jumlah / Total</b>		
	<b>2015</b>	<b>14 384</b>
	2014	14 384
	2013	35 354
	2012	35 354
	2011	35 354

Sumber/ Source : Satuan Polisi Pamong Praja Daerah Provinsi Sulawesi Tengah.  
*Civil Service Police Unit Services Sulawesi Tengah Province*



## 2.4. PEMILIHAN UMUM/GENERAL ELECTION

**Tabel 2.4.1. Jumlah Pemilih yang Terdaftar dan Pemilih yang Melaksanakan Hak Pilihnya pada Pemilu Legislatif (DPR) Dirinci menurut Kabupaten/Kota, 2014**  
**Number of Registered Electors and Electors Who Used Their Right on Legislative General Election (Assembly) by Regency/Municipality, 2014**

Kabupaten/Kota Regency/Municipality	Pemilih yang Terdaftar Registered Electors	Jumlah Pemilih Melaksanakan Hak Pilihnya Number of Electors Who Used Their Right			Persentase yg memilih terhadap Pemilih Percentage of Voted Electors and Total Electors
		Suara Sah Valid Vote	Suara Tidak Sah Invalid Vote	Jumlah Suara Total Vote	
(1)	(2)	(3)	(4)	(5)	(6)
<b>Kabupaten/Regency</b>					
1. Banggai Kepulauan	118 848	99 618	2 433	102 051	85,87
2. Banggai	248 790	185 894	5 228	191 122	76,82
3. Morowali	152 203	120 377	5 615	125 992	82,78
4. Poso	145 619	119 226	4 958	124 184	85,28
5. Donggala	192 960	140 470	8 370	148 840	77,14
6. Tolitoli	152 642	114 431	5 376	119 807	78,49
7. Buol	92 177	71 304	6 242	77 546	84,13
8. Parigi Moutong	293 920	221 573	4 942	226 515	77,07
9. Tojo Una-Una	97 614	79 157	2 321	81 478	83,47
10. Sigi	165 423	126 390	4 987	131 377	79,42
11. Banggai Laut <sup>1)</sup>	...	...	...	...	...
12. Morowali Utara <sup>1)</sup>	...	...	...	...	...
<b>Kota/Municipality</b>					
1. Palu	241 594	157 920	11 540	169 460	70,14
<b>Sulawesi Tengah</b>	<b>1 901 790</b>	<b>1 436 360</b>	<b>62 012</b>	<b>1 498 372</b>	<b>78,79</b>

Sumber/ Source : Komisi Pemilihan Umum Provinsi Sulawesi Tengah  
 Social Politic Directorate of Sulawesi Tengah Province

Catatan/Note : 1) Tergabung Dengan Kabupaten Induknya/ Include in main regency

**Tabel 2.4.2. Jumlah dan Persentase Perolehan Suara dan Jumlah Perolehan Kursi Hasil Pemilu Legislatif (DPRD I) Organisasi Peserta Pemilu, 2014**  
***Number and Percentage of Legislative and Number of Chairs Achievement on 2014 General Election (DPRD I) Resulted by Participants***

	Partai Politik <i>Political Party</i>	Jumlah Perolehan <i>Achievements</i>		Persentase <i>Percentage</i>	
		Jumlah Suara <i>Votes</i>	Jumlah Kursi <i>Chairs</i>	Perolehan Suara <i>Votes</i>	Perolehan Kursi <i>Chairs</i>
	(1)	(2)	(3)	(4)	(5)
1	Partai Nasional Demokrat	120 754	5	8,42	11,11
2	Partai Kebangkitan Bangsa	98 790	3	6,89	6,67
3	Partai Keadilan Sejahtera	95 136	3	6,63	6,67
4	Partai Dekmokrasi Indonesia Perjuangan	140 977	6	9,83	13,33
5	Partai Golongan Karya	248 501	7	17,32	15,56
6	Partai Gerakan Indonesia Raya	187 031	6	13,04	13,33
7	Partai Demokrat	158 155	6	11,02	13,33
8	Partai Amanat Rakyat	106 488	3	7,42	6,67
9	Partai Persatuan Pembangunan	74 727	1	5,21	2,22
10	Partai Hati Nurani Rakyat	105 799	4	7,37	8,89
11	Partai Bulan Bintang	46 498	1	3,24	2,22
12	Partai Keadilan dan Persatuan Indonesia	51 967	-	3,62	-
	<b>Jumlah/Total</b>	<b>1 434 823</b>	<b>45</b>	<b>100,00</b>	<b>100,00</b>

Sumber/ Source : Komisi Pemilihan Umum Provinsi Sulawesi Tengah  
*Social Politic Directorate of Sulawesi Tengah Province*

GOVERNMENT

**Tabel** 2.4.3. Jumlah dan Peringkat Suara Sah Anggota Dewan Perwakilan Daerah (DPD) Terpilih Pemilihan Umum Tahun 2014  
**Table** *Number and Valid Votes Ranking of The Select Regional Representative Council Member General Election, 2014*

	<b>Nama Calon</b> <i>Name of Candidate</i>	<b>Jumlah Suara Sah</b> <i>Valid Votes</i>
	(1)	(2)
1	Hj. Nurmawati Dewi Bantilan, SE	135 845
2	Drs. Ma'mun amir	116 040
3	Ahmad Syaifullah Malonda, SP	102 977
4	dr. Delis julkarson hehi	101 620

Sumber/ Source : Komisi Pemilihan Umum Provinsi Sulawesi Tengah  
Social Politic Directorate of Sulawesi Tengah Province

**Tabel 2.4.4. Jumlah Pemilih yang Terdaftar dan Pemilih yang Menggunakan Hak Pilihnya pada Pemilihan Presiden 2014 menurut Kabupaten/Kota**  
**Number of Registered Electors and Electors Who Used Their Right on Presidential Election 2014 by Regency/Municipality**

Kabupaten/Kota Regency/Municipality	Pemilih/Electors			Suara / Votes		
	DPT / Electoral Roll			Daftar Suara Sah Valid Votes	Suara Tidak Sah Invalid Votes	Jumlah Total
	Yang Mengkuna- kan Hak Pilih Voted	Yang Tidak Mengkuna- kan Hak Pilih Not Voted	Tambahan Additional List			
	(1)	(2)	(3)	(4)	(5)	(6)
<b>Kabupaten/Regency</b>						
1. Banggai Kepulauan	120 644	25 556	1 542	94 482	606	95 088
2. Banggai	250 371	71 092	7 202	178 158	1 121	179 279
3. Morowali	156 218	40 674	3 046	114 886	658	115 544
4. Poso	147 856	30 233	3 866	117 114	509	117 623
5. Donggala	196 659	56 846	1 422	138 750	1 063	139 813
6. Tolitoli	158 378	53 139	5 205	104 735	504	105 239
7. Buol	93 609	25 639	1 320	67 541	429	67 970
8. Parigi Moutong	297 688	84 384	3 934	211 848	1 456	213 304
9. Tojo Una-Una	99 344	24 076	1 822	74 773	495	75 268
10. Sigi	166 807	41 456	4 083	124 368	983	125 351
11. Banggai Laut <sup>1)</sup>	...	...	...	...	...	...
12. Morowali Utara <sup>1)</sup>	...	...	...	...	...	...
<b>Kota/Municipality</b>						
1. Palu	248 072	74 792	16 052	172 505	775	173 280
<b>Sulawesi Tengah</b>	<b>1 935 646</b>	<b>527 887</b>	<b>49 494</b>	<b>1 399 160</b>	<b>8 599</b>	<b>1 407 759</b>

Sumber/ Source : Komisi Pemilihan Umum Provinsi Sulawesi Tengah  
 Social Politic Directorate of Sulawesi Tengah Province

Catatan/Note : 1) Tergabung Dengan Kabupaten Induknya/ Include in main regency

**Tabel 2.4.5. Jumlah Perolehan Suara pada Pemilihan Presiden 2014 menurut Pasangan Capres Cawapres dan Kabupaten/Kota**  
**Table Number of Votes on Presidential Election 2014 by President and Vice President Couple and Regency/Municipality**

Kabupaten/Kota Regency/Municipality	H. Prabowo Subianto- H. Moh Hatta Rajasa	Ir. H Joko Widodo - H. M Jusuf Kalla	Jumlah Total
(1)	(2)	(3)	(4)
<b>Kabupaten/Regency</b>			
1. Banggai Kepulauan	120 644	54 019	174 663
2. Banggai	250 371	103 276	353 647
3. Morowali	156 218	73 276	229 494
4. Poso	147 856	63 963	211 819
5. Donggala	196 659	79 621	276 280
6. Tolitoli	158 378	68 959	227 337
7. Buol	93 609	35 339	128 948
8. Parigi Moutong	297 688	118 330	416 018
9. Tojo Una-Una	99 344	38 044	137 388
10. Sigi	166 807	50 563	217 370
11. Banggai Laut <sup>1)</sup>	...	...	...
12. Morowali Utara <sup>1)</sup>	...	...	...
<b>Kota/Municipality</b>			
1. Palu	248 072	81 761	329 833
<b>Sulawesi Tengah</b>	<b>632 009</b>	<b>767 151</b>	<b>1 399 160</b>

Sumber/ Source : Komisi Pemilihan Umum Provinsi Sulawesi Tengah  
 Social Politic Directorate of Sulawesi Tengah Province

Catatan/Note : 1) Tergabung Dengan Kabupaten Induknya/ Include in main regency

**Tabel 2.4.6. Jumlah Perolehan Suara pada Pemilihan Gubernur Sulawesi Tengah 2015 menurut Pasangan Cagub Cawagub dan Kabupaten/Kota**  
**Number of Votes on Governor Election 2015 by Governor and Vice Governor Couple and Regency/Municipality**

<b>Kabupaten/Kota</b> <b>Regency/Municipality</b>	<b>H. Rusdi Mastura –</b> <b>H. Ihwan Datu</b> <b>Adam</b>	<b>Drs.H.Longki</b> <b>Djanggola,Msi -</b> <b>Drs.H.Sudarto,M,Hum</b>	<b>Jumlah</b> <b>Total</b>
(1)	(3)	(4)	(7)
<b>Kabupaten/Regency</b>			
01 Banggai Kepulauan	22 250	35 464	57 714
02 Banggai	71 780	108 453	180 233
03 Morowali	31 266	20 065	51 331
04 Poso	46 735	70 978	117 713
05 Donggala	73 660	55 957	129 617
06 Tolitoli	44 116	70 376	114 492
07 Buol	32 084	27 975	60 059
08 Parigi Moutong	78 629	127 062	205 691
09 Tojo Una-Una	44 490	36 328	80 818
10 Sigi	53 512	69 596	123 108
11 Banggai Laut	12 601	21 722	34 323
12 Morowali Utara	26 228	32 027	58 255
<b>Kota/Municipality</b>			
1 Palu	82 660	66 708	149 368
<b>Sulawesi Tengah</b>	<b>620 011</b>	<b>742 711</b>	<b>1 362 722</b>

Sumber/ Source : Komisi Pemilihan Umum Provinsi Sulawesi Tengah  
 Social Politic Directorate of Sulawesi Tengah Province



# Jumlah Penduduk Angkatan Kerja Sulawesi Tengah 2015

Agustus

**1 348 235** Orang



**491 113**  
Orang



**893 122**  
Orang

Bekerja

**1 327 418** Orang



**464 776**  
Orang



**862 642**  
Orang

Pengangguran  
Terbuka

**56 817** Orang



**26 337**  
Orang



**30 480**  
Orang



**67,51%** Tingkat  
Partisipasi  
Angkatan Kerja

**4,10%** Tingkat  
Pengangguran

## 3 Kependudukan dan Tenaga Kerja POPULATION AND EMPLOYMENT





**PENJELASAN TEKNIS**

1. Sumber utama data kependudukan adalah sensus penduduk yang dilaksanakan setiap sepuluh tahun sekali. Sensus penduduk telah dilaksanakan sebanyak enam kali sejak Indonesia merdeka, yaitu tahun 1961, 1971, 1980, 1990, 2000, dan 2010.

Di dalam sensus penduduk, pencacahan dilakukan terhadap seluruh penduduk yang berdomisili di wilayah teritorial Indonesia termasuk warga negara asing kecuali anggota korps diplomatik negara sahabat beserta keluarganya.

Metode pengumpulan data dalam sensus dilakukan dengan wawancara antara petugas sensus dengan responden dan juga melalui *e-census*. Pencatatan penduduk menggunakan konsep usual residence, yaitu konsep di mana penduduk biasa bertempat tinggal. Bagi penduduk yang bertempat tinggal tetap dicacah di mana mereka biasa tinggal, sedangkan untuk penduduk yang tidak bertempat tinggal tetap dicacah di tempat di mana mereka ditemukan petugas sensus pada malam 'Hari Sensus'. Termasuk penduduk yang tidak bertempat tinggal tetap adalah

**TECHNICAL NOTES**

1. *The main source of demographic data is population census, which is conducted every ten years. Population Census has been conducted six times since Indonesia's independence: 1961, 1971, 1980, 1990, 2000, and 2010.*

*The population census enumerates all residents who domicile in the entire territory of Indonesia including foreign citizens except the diplomatic corps members and their families.*

*The method of data collection in a population census involves interviewing respondents and conducting e-census. Enumeration of the population uses the concept of "usual residence", which is the concept of "places where people usually live". De jure was applied to the permanent residents, while de facto was applied to non-permanent residents. The permanent residents were enumerated in place where they normally live, the non-permanent residents were enumerated where they were found by the enumerators, on the night of 'Census Date'. The non permanent residents include homeless people, ship crew, boat people, remote area*

tuna wisma, awak kapal berbendera Indonesia, penghuni perahu/rumah apung, masyarakat terpencil/terasing, dan pengungsi. Bagi mereka yang mempunyai tempat tinggal tetap dan sedang bepergian ke luar wilayah lebih dari enam bulan, tidak dicacah di tempat tinggalnya, tetapi dicacah di tempat tujuannya. Untuk tahun yang tidak dilaksanakan sensus penduduk, data kependudukan diperoleh dari hasil proyeksi penduduk. Proyeksi penduduk merupakan suatu perhitungan ilmiah yang didasarkan pada asumsi dari komponen-komponen perubahan penduduk, yaitu kelahiran, kematian, dan migrasi. Proyeksi penduduk Indonesia 2010–2035 menggunakan data dasar penduduk hasil SP2010.

2. **Penduduk Indonesia** adalah semua orang yang berdomisili di wilayah teritorial Indonesia selama 6 bulan atau lebih dan atau mereka yang berdomisili kurang dari 6 bulan tetapi bertujuan menetap.
3. **Laju pertumbuhan penduduk** adalah angka yang menunjukkan persentase penambahan penduduk dalam jangka waktu tertentu.

*community, and internally displaced persons. Those who had permanent residence and had been travelling away from their home for six months or more were not enumerated in their permanent place, but in the place where they were during the census.*

*For the periods where the population census is not conducted, population projection is done to estimate population during those years. The population projection is an estimate based on the demographic components, such as birth, death, and migration. Indonesia's 2010–2035 population projection used the 2010 Population Census as the base population.*

2. ***The population of Indonesia*** are all residents of the entire territory of Indonesia who have stayed for six months or longer, and those who intended to stay more than six months even though their length of stay is less than six months.
3. ***The growth rate of population*** is the number that show percentage of population growth within a specified period.

4. **Kepadatan penduduk** adalah rasio banyaknya penduduk per kilometer persegi.
  5. **Rasio jenis kelamin** adalah perbandingan antara penduduk laki-laki dan penduduk perempuan pada suatu wilayah dan waktu tertentu. Biasanya dinyatakan dengan banyaknya penduduk laki-laki untuk 100 penduduk perempuan.
  6. **Distribusi penduduk** adalah pola persebaran penduduk di suatu wilayah, baik berdasarkan batas-batas geografis maupun berdasarkan batas-batas administrasi pemerintahan.
  7. **Komposisi penduduk** adalah pola persebaran penduduk menurut karakteristiknya, contoh: penduduk menurut kelompok umur, penduduk menurut jenis kelamin
  8. **Rumah tangga** adalah seseorang atau sekelompok orang yang mendiami sebagian atau seluruh bangunan fisik/sensus dan biasanya tinggal bersama serta pengelolaan makan dari satu dapur. Yang dimaksud makan dari satu dapur adalah jika pengurusan kebutuhan sehari-harinya dikelola bersama-sama menjadi satu.
  9. **Anggota rumah tangga** adalah semua
4. **Population density** is ratio of population per square kilometer.
  5. **Sex ratio** is the ratio of males population to females population in a given area and time, usually expressed as the number of males for every 100 females.
  6. **Population distribution** is the pattern of population distribution in an area, either by geographic boundaries or by government administrative boundaries.
  7. **Population composition** is the pattern of population distribution by its characteristics, example: population by age group, population by sex
  8. **Household** is an individual or group of people living in a physical/census building unit or part of it and usually commit on a common provision for food and other essentials of living. Common provision for food means one organising daily needs for all of household members.
  9. **Household member** are those who

## POPULATION AND EMPLOYMENT

orang yang biasanya bertempat tinggal di suatu rumah tangga, baik yang berada di rumah pada waktu pencacahan maupun yang sementara tidak ada.

*usually lives in a household regardless of their location at the time of enumeration.*

10. **Rata-rata anggota rumah tangga** adalah angka yang menunjukkan rata-rata jumlah anggota rumah tangga per rumah tangga.

10. **Average household size** is the average number of household members per household.

11. **Penduduk usia kerja** adalah penduduk yang berumur 15 tahun ke atas.

11. **Working age population** is persons of 15 years and over.

12. **Angkatan kerja** adalah penduduk usia kerja (15 tahun ke atas) yang bekerja, punya pekerjaan namun sementara tidak bekerja, dan pengangguran.

12. **Labor force or economically active** are persons of 15 years and over, who in the previous week were working, temporarily absent from work but having jobs, and unemployment.

13. **Bekerja** adalah kegiatan ekonomi yang dilakukan oleh seseorang dengan maksud memperoleh atau membantu memperoleh pendapatan atau keuntungan dan lamanya bekerja paling sedikit 1 jam secara terus menerus dalam seminggu yang lalu (termasuk pekerja keluarga tanpa upah yang membantu dalam suatu usaha/kegiatan ekonomi).

13. **Working** is economic activity conducted by a person and intended to earn income by doing work or helping to do work at least one hour continuously during the reference week (including unpaid family worker/s for any economic activity).

14. **Jumlah jam kerja seluruhnya** adalah jumlah jam kerja yang digunakan

14. **Total working hours** is the total hours spent by an employee to

untuk bekerja (tidak termasuk jam kerja istirahat resmi dan jam kerja yang digunakan untuk hal-hal di luar pekerjaan).

*perform all jobs (excluding the time used for other activities which are not classified as work).*

15. **Lapangan usaha** adalah bidang kegiatan dari pekerjaan/tempat bekerja di mana seseorang bekerja. Klasifikasi lapangan usaha mengikuti Klasifikasi Baku Lapangan Usaha Indonesia (KBLI) dalam 1 digit.

15. **Industry** is field of a person's activity or establishment. The classification of industries follows the Indonesia Standard Industrial Classification (KBLI) in one digit.

16. **Status pekerjaan** adalah kedudukan seseorang dalam unit usaha/kegiatan dalam melakukan pekerjaan.

16. **Employment status** is the status of a person at his place of work or establishment where he was employed.

17. **Berusaha sendiri tanpa dibantu orang lain** adalah bekerja atau berusaha dengan menanggung risiko secara ekonomis, yaitu dengan tidak kembalinya ongkos produksi yang telah dikeluarkan dalam rangka usahanya tersebut, serta tidak menggunakan pekerja dibayar maupun pekerja tak dibayar, termasuk yang sifat pekerjaannya memerlukan teknologi atau keahlian khusus.

17. **Own-account worker** is a person who works at his own risk without assisted by paid per mount worker or unpaid worker include technical job or skill job.

18. **Berusaha dibantu buruh tidak tetap/buruh tidak dibayar** adalah bekerja atau berusaha atas risiko sendiri, dan menggunakan

18. **Employer assisted by temporary workers/unpaid worker** is a person who works at his own risk and assisted by temporary worker/unpaid

## POPULATION AND EMPLOYMENT

buruh/pekerja tak dibayar dan atau buruh/pekerja tidak tetap.

19. **Berusaha dibantu buruh tetap/buruh dibayar** adalah berusaha atas risiko sendiri dan mempekerjakan paling sedikit satu orang buruh/pekerja tetap yang dibayar.

20. **Buruh/karyawan/pegawai** adalah seseorang yang bekerja pada orang lain atau instansi/kantor/ perusahaan secara tetap dengan menerima upah/gaji baik berupa uang maupun barang. Buruh yang tidak mempunyai majikan tetap, tidak digolongkan sebagai buruh/karyawan, tetapi sebagai pekerja bebas. Seseorang dianggap memiliki majikan tetap jika memiliki 1 (satu) majikan (orang/rumah tangga) yang sama dalam sebulan terakhir, khusus pada sektor bangunan batasannya tiga bulan. Apabila majikannya instansi/lembaga, boleh lebih dari satu.

21. **Pekerja bebas** adalah seseorang yang bekerja pada orang lain/majikan/institusi yang tidak tetap (lebih dari 1 majikan dalam sebulan terakhir) di usaha pertanian baik berupa usaha rumah tangga maupun bukan usaha rumah tangga, ataupun

*worker.*

19. **Employer assisted by permanent workers/paid workers** is a person who does his business at her/his own risk at least one assisted by paid permanent worker.

20. **Employee** is a person who work permanently for other people or institution/office/ company and gains some money/cash or goods as wage/salary. Labor who have no permanent employer is not categorized as a laborer/ worker/employee but casual worker. A laborers in general is considered to have a permanent employer if he has the same employer during the past month, particularly for building construction sector is 3 months. If the employer is an institution, more than 1 (one) employer is allowed.

21. **Casual employee** is a person who does not work permanently for other people/employer/ institution (more than 1 employer during the last 1 month) in agricultural sector, either home industry or not home industry, or in non-agricultural sector based on remuneration paid with money or

di nonpertanian atas dasar balas jasa dengan menerima upah atau imbalan baik berupa uang maupun barang, dan baik dengan sistem pembayaran harian maupun borongan

*goods, and based on daily or contact payment system.*

22. **Pekerja tak dibayar** adalah seseorang yang bekerja membantu usaha untuk memperoleh penghasilan/keuntungan yang dilakukan oleh salah seorang anggota rumah tangga atau bukan anggota rumah tangga tanpa mendapat upah/gaji baik berupa uang maupun barang.

22. **Unpaid worker** is a person who intended to work without pay, either with money or good, in an establishment run by other members of the family, relative or neighbour.

<http://sulteng.bps.go.id>





URAIAN	DESCRIPTION
<b>Penduduk</b>	<b>Population</b>
<p>Sejak Indonesia merdeka, BPS telah melaksanakan Sensus Penduduk sebanyak lima kali. Pertama kali tahun 1961, namun Provinsi Sulawesi Tengah belum terbentuk pada waktu itu. Kemudian ke dua kalinya pada tahun 1971 jumlah penduduk Sulawesi Tengah tercatat 914 ribu jiwa, tahun 1980 jumlahnya meningkat menjadi 1,28 juta jiwa, kemudian meningkat lagi menjadi 1,71 juta jiwa pada tahun 1990, dan pada tahun 2000 penduduk Sulawesi Tengah mencapai 2,176 ribu jiwa. Rata-rata laju pertumbuhan penduduk per tahun selama periode 1971-1980 adalah sebesar 3,87 persen kemudian menurun menjadi 2,87 persen pada periode 1980-1990 dan turun lagi menjadi 2,52 persen pada periode 1990-2000. Laju pertumbuhan penduduk terus mengalami penurunan hingga tahun 2010 dimana periode 2000-2010 mencapai laju pertumbuhan mencapai 1,95 persen dengan jumlah penduduk pada tahun 2010 mencapai 2,64 juta jiwa. Kemudian tahun 2015 penduduk Sulawesi Tengah mencapai 2,88 juta jiwa.</p>	<p><i>BPS conducted Population Census five times since Indonesia freedom. The Population Census was conducted for the first time in 1961, but Sulawesi Tengah Province had not been formed in then. Later, the implementation at second time in 1971, and total population of Sulawesi Tengah counted 914 thousand persons. The number in 1980 became 1.28 million persons, next more increased 1.71 million persons in 1990, and in 2000 reached 2.176 thousand persons. Average population growth rate per annum during 1971-1980 was 3.86 percent, but during period 1980-1990 went down to 2.87 percent and still decreasing to 2,57 percent during 1990-2000. Population growth rate continues to decline until 2010 when the period 2000-2010 to reach the growth rate reached 1.95 percent with a total population in 2010 reached 2.64 million. Then in 2015 the population of Sulawesi Tengah reached 2.88 million.</i></p>
<p>Ditinjau dari jenis kelamin, jumlah penduduk Sulawesi Tengah pada tahun</p>	<p><i>By looking of sex, the population of Sulawesi Tengah in 2015 had 1.47 million</i></p>

## POPULATION AND EMPLOYMENT

2015 yang berjenis kelamin laki-laki lebih banyak dari pada penduduk perempuan, yaitu 1,47 juta jiwa berbanding 1,41 juta jiwa dengan rasio jenis kelamin sebesar 104,45.

Provinsi Sulawesi Tengah yang memiliki 2.017 desa/kelurahan dan 677.382 rumahtangga serta luas wilayah 61.841,29 km<sup>2</sup>, secara umum pada tahun 2015 memiliki kepadatan penduduk 47 jiwa per km<sup>2</sup>, 1.426 jiwa per desa, serta 4 jiwa dalam setiap rumah tangga, (Tabel 3.1.4-Tabel 3.1.6).

Data penduduk Sulawesi Tengah yang disajikan pada publikasi ini mencakup 12 kabupaten dan 1 kota. Kabupaten Parigi Moutong memiliki jumlah penduduk terbanyak, yakni 457.707 jiwa atau 15,91 persen dari total penduduk Sulawesi Tengah.

Selama ini Pemerintah Daerah Sulawesi Tengah terus melakukan upaya untuk menyusun tata ruang perkotaan yang tepat dan bagaimana memberi ruang hidup, makanan, air bersih, pelayanan kesehatan, obat-obatan, pendidikan, pekerjaan, perumahan dan prasarana transportasi serta berbagai kebutuhan lainnya kepada penduduk Provinsi Sulawesi Tengah.

*males and 1.41 million females, or had sex ratio (of males to females) by 104.45.*

*Sulawesi Tengah Province has 2,017 villages, 677,382 households and area by 61,841,29 square kilometer in 2015, even has density 47 persons per square kilometer, 1,426 persons per village, and 4 persons in every household, as presented in Table 3.1.4-Table 3.1.6).*

*The population of Sulawesi Tengah covered 12 regencies and 1 Municipality. Parigi Moutong Regency has a biggest population of total population in Sulawesi Tengah that was 457,707 persons or 15.91 percent.*

*The regional government of Sulawesi Tengah has been continuing efforts for making up the urban planning program and how to give a better living space, food, clean water, health services, medicines, education, job opportunities, housing, transportation and other facilities to societies of Sulawesi Tengah Province.*

**Ketenagakerjaan**

Berdasarkan kegiatannya, penduduk usia 15 tahun ke atas dapat dibedakan menjadi angkatan kerja dan yang bukan angkatan kerja. Pada tahun 2015 jumlah angkatan kerja Provinsi Sulawesi Tengah sebesar 1,38 juta orang dan bukan angkatan kerja 0,67 juta orang.

Selanjutnya dari angkatan kerja tersebut terdapat penduduk bekerja sebanyak 1,33 juta orang dan pengangguran sebanyak 57 ribu orang (Tabel 3.2.2). Sebagian besar penduduk Sulawesi Tengah bekerja pada sektor pertanian, jasa-jasa, perdagangan/ hotel dan restoran, masing-masing sebesar 50,03 persen, 17,59 persen, dan 16,40 persen.

Jika dilihat berdasarkan status pekerjaannya ada sebesar 19,09 persen yang berusaha sendiri tanpa bantuan orang lain, sementara dengan status buruh/karyawan sebesar 28,73 persen dan sebagai pekerja keluarga (pekerja tak dibayar) sebesar 18,16 persen.

Jumlah pencari kerja yang terdaftar di Dinas Tenaga Kerja hampir 13,49 ribu orang. Sebagian besar pencari kerja tersebut mendaftar dengan bekal ijazah lulusan SLTA sebesar 51,45 persen, yang disusul oleh lulusan universitas atau yang

**Employment**

*According to the economic activities, the population aged 15 years and over could be divided into two groups, those were labor force and not labor force. In 2015, the number of labor forces of Sulawesi Tengah was 1.38 million and not labor force was 0.67 million people.*

*From those numbers of labor forces who worked 1.33 million, and around 57 thousand people unemployments. Most of population in Sulawesi Tengah worked in agricultural sector, services and trading/hotel and restaurant sector which had respective contribution by 50.03 percent, 17.59 percent, and 16.40 percent.*

*By the employment status, around 19.09 percent of all workers who self worked, 28.73 percent was regular employee and 18.16 percent was as family workers (unpaid workers).*

*The number of registered job seekers in Regional Government Services of manpower of Sulawesi Tengah Province was nearly 13.49 thousand persons. Most of those persons were graduated senior high school, (51.45 percent), and 26.89*

POPULATION AND EMPLOYMENT

sederajat sebesar 26,89 persen, (Tabel 3.2.10).

percent of graduated universities (as presented in Table 3.2.10).

**Gambar 5** Piramida Penduduk Provinsi Sulawesi Tengah, Tahun 2015  
*Figure* Population Pyramid of Sulawesi Tengah Province, 2015

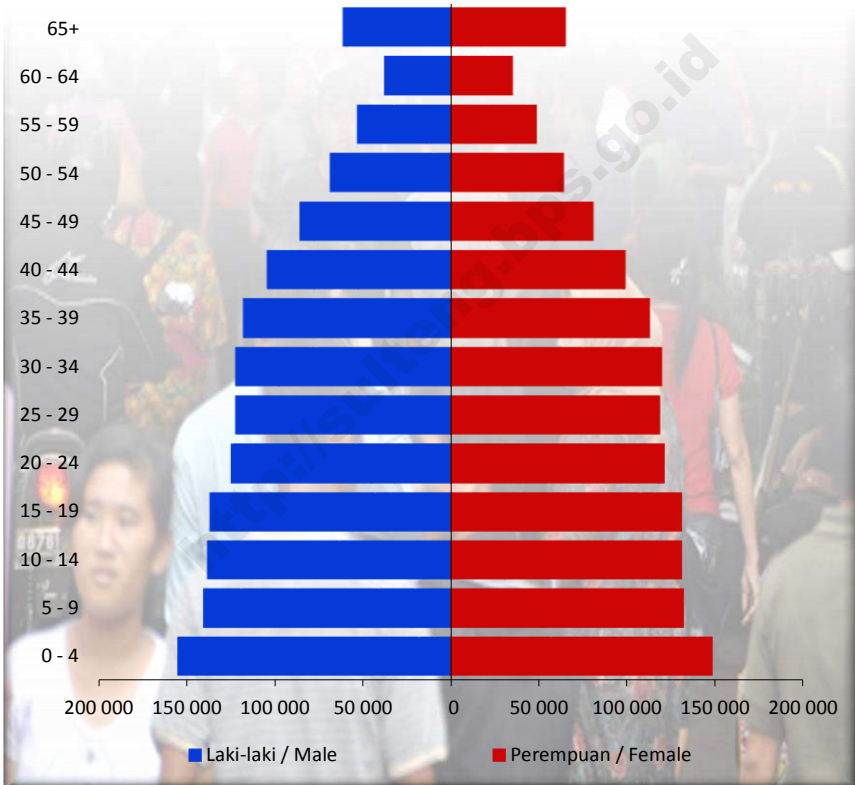

**Gambar 6** Jumlah Penduduk Berusia 15 Tahun Keatas menurut Jenis Kegiatan, 2014  
*Figure 6* Jumlah Penduduk Berusia 15 Tahun Keatas menurut Jenis Kegiatan, 2014  
*Population 15 Years of Age and Over by Type of Activity, 2014*

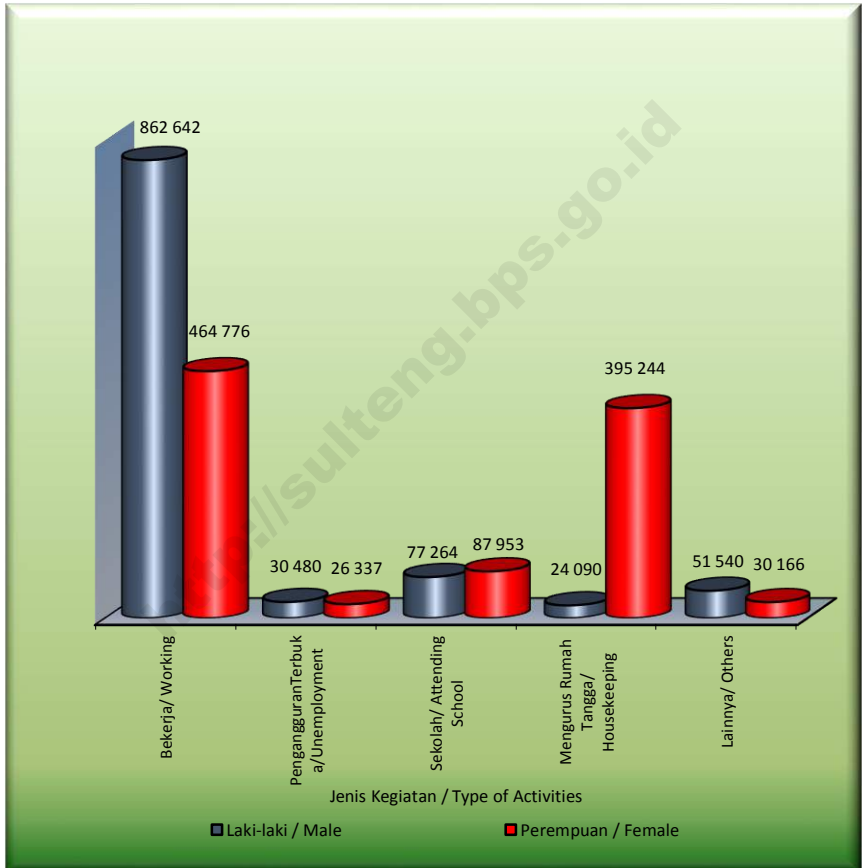



3.1 PENDUDUK/*POPULATION*

**Tabel 3.1.1 Jumlah dan Laju Pertumbuhan Penduduk,1971,1980, 1990, 2000, 2010 dan 2015**  
**Table** **Number and Population Growth, 1971,1980, 1990, 2000, 2010, and 2015**

Sensus Penduduk <i>Population Census</i>	Jenis Kelamin/ <i>Sex</i>		Jumlah <i>Total</i> (Jiwa/ <i>Person</i> )	Laju Pertumbuhan <i>Population</i> Growth (%)
	Laki-laki <i>Male</i> (Jiwa/ <i>Person</i> )	Perempuan <i>Female</i> (Jiwa/ <i>Person</i> )		
(1)	(2)	(3)	(4)	(5)
1 9 7 1 <sup>1</sup>	467 166	446 496	913 662	2,83 (1961-1971)
1 9 8 0 <sup>1</sup>	655 285	624 350	1 289 635	3,87 (1971-1980)
1 9 9 0 <sup>1</sup>	877 039	834 288	1 711 327	2,87 (1980-1990)
2 0 0 0 <sup>1</sup>	1 113 212	1 062 781	2 175 993	2,52 (1990-2000)
2 0 1 0 <sup>1</sup>	1 350 844	1 284 165	2 635 009	1,95 (2000-2010)
2 0 1 5 <sup>2</sup>	1 469 626	1 407 063	2 876 689	1,69 (2010-2015)

Sumber/*Source*: Hasil Sensus Penduduk, 1971,1980, 1990, 2000,2010 dan Proyeksi Penduduk Indonesia 2010–2035

(Based on 1971,1980,1990,2000 ,2010 *Population Census, and Indonesia Population Projection 2010–2035*

Catatan/*Note* : <sup>1</sup>Sensus Penduduk,<sup>2</sup> Proyeksi Penduduk Indonesia 2010–2035

<sup>1</sup>*Population Census;* <sup>2</sup> *Indonesia Population Projection 2010–2035*



**Tabel 3.1.2 Jumlah Penduduk dan Laju Pertumbuhan Penduduk Menurut Kabupaten/Kota di Provinsi Sulawesi Tengah, 2010, 2014, dan 2015**  
**Table** **Population and Population Growth Rate by Regency/Municipality in Sulawesi Tengah Province, 2010, 2014, and 2015**

Kabupaten/Kota Regency/Municipality	Jumlah Penduduk (ribu) Population (thousand)			Laju Pertumbuhan Penduduk per Tahun Annual Population Growth Rate (%)	
	2010	2014	2015	2010-2015	2014-2015
(1)	(2)	(3)	(4)	(5)	(6)
<b>Kabupaten/Regency</b>					
1. Banggai Kepulauan	109,8	114,0	115,0	0,93	0,87
2. Banggai	325,1	348,5	354,4	1,74	1,68
3. Morowali	102,7	111,0	113,1	1,96	1,87
4. Poso	210,2	230,5	235,6	2,31	2,19
5. Donggala	278,6	290,9	293,7	1,07	0,96
6. ToliToli	212,1	223,3	225,9	1,27	1,16
7. Buol	133,0	145,9	149,0	2,29	2,10
8. Parigi Moutong	415,3	449,2	457,7	1,96	1,87
9. Tojo Una-Una	138,3	145,8	147,5	1,30	1,16
10. Sigi	215,8	226,9	229,5	1,24	1,14
11. Banggai Laut	62,5	68,1	69,5	2,15	2,03
12. Morowali Utara	104,6	115,0	117,7	2,38	2,32
<b>Kota/Municipality</b>					
1. Palu	338,0	362,2	368,1	1,72	1,62
<b>Sulawesi Tengah</b>	<b>2 646,0</b>	<b>2 831,3</b>	<b>2 876,7</b>	<b>1,69</b>	<b>1,59</b>

Sumber/Source: Proyeksi Penduduk Indonesia 2010–2035/ Indonesia Population Projection 2010–2035

**Tabel 3.1.3** Jumlah Penduduk dan Rasio Jenis Kelamin Menurut Kabupaten/Kota di Provinsi Sulawesi Tengah, 2015  
**Table** Population and Sex Ratio by Regency/Municipality in Sulawesi Tengah Province, 2015

Kabupaten/Kota Regency/Municipality	Jenis Kelamin Sex			Rasio Jenis Kelamin Sex Ratio
	Laki-Laki Male	Perempuan Female	Jumlah Total	
(1)	(2)	(3)	(4)	(5)
<b>Kabupaten/Regency</b>				
1. Banggai Kepulauan	58 011	56 969	114 980	101,83
2. Banggai	180 388	174 014	354 402	103,66
3. Morowali	57 820	55 312	113 132	104,53
4. Poso	121 974	113 593	235 567	107,38
5. Donggala	150 224	143 518	293 742	104,67
6. ToliToli	115 205	110 670	225 875	104,10
7. Buol	76 284	72 720	149 004	104,90
8. Parigi Moutong	234 912	222 795	457 707	105,44
9. Tojo Una-Una	75 432	72 104	147 536	104,62
10. Sigi	117 794	111 680	229 474	105,47
11. Banggai Laut	35 003	34 511	69 514	101,43
12. Morowali Utara	61 474	56 196	117 670	109,39
<b>Kota/Municipality</b>				
1. Palu	185 105	182 981	368 086	101,16
<b>Sulawesi Tengah</b>	<b>1 469 626</b>	<b>1 407 063</b>	<b>2 876 689</b>	<b>104,45</b>

Sumber/Source: Proyeksi Penduduk Indonesia 2010–2035/ Indonesia Population Projection 2010–2035

**Tabel 3.1.4** Distribusi dan Kepadatan Penduduk Menurut Kabupaten/Kota di Provinsi Sulawesi Tengah, 2015  
**Table** Population Distribution and Density by Regency/Municipality in Sulawesi Tengah Province, 2015

Kabupaten/Kota Regency/Municipality	Persentase Penduduk Percentage of Total Population	Kepadatan Penduduk per km <sup>2</sup> Population Density per sq.km
(1)	(2)	(3)
<b>Kabupaten/Regency</b>		
1. Banggai Kepulauan	4,00	46
2. Banggai	12,32	37
3. Morowali	3,93	37
4. Poso	8,19	33
5. Donggala	10,21	69
6. ToliToli	7,85	55
7. Buol	5,18	37
8. Parigi Moutong	15,91	90
9. Tojo Una-Una	5,13	26
10. Sigi	7,98	44
11. Banggai Laut	2,42	96
12. Morowali Utara	4,09	12
<b>Kota/Municipality</b>		
1. Palu	12,80	932
<b>Sulawesi Tengah</b>	<b>100,00</b>	<b>47</b>

Sumber/Source: Proyeksi Penduduk Indonesia 2010–2035/ Indonesia Population Projection 2010–2035

**Tabel 3.1.5** Jumlah Penduduk Menurut Kelompok Umur dan Jenis Kelamin di Provinsi Sulawesi Tengah, 2015  
*Table* **Population by Age Group and Sex in Sulawesi Tengah Province, 2015**

Kelompok Umur <i>Age Group</i>	Jenis Kelamin/Sex		
	Laki-Laki <i>Male</i>	Perempuan <i>Female</i>	Jumlah <i>Total</i>
(1)	(2)	(3)	(4)
0-4	154 861	148 508	303 369
5-9	140 437	132 033	272 470
10-14	138 207	130 957	269 164
15-19	136 715	130 925	267 640
20-24	124 831	121 058	245 889
25-29	122 093	118 619	240 712
30-34	122 177	119 740	241 917
35-39	117 737	112 628	230 365
40-44	104 605	99 023	203 628
45-49	86 069	80 661	166 730
50-54	68 760	63 852	132 612
55-59	53 345	48 727	102 072
60-64	38 135	35 163	73 298
65+	61 654	65 169	126 823
<b>Jumlah/Total</b>	<b>1 469 626</b>	<b>1 407 063</b>	<b>2 876 689</b>

Sumber/Source: Proyeksi Penduduk Indonesia 2010-2035/ *Indonesia Population Projection 2010-2035*

**Tabel 3.1.6 Penduduk, Rumahtangga dan Rata-rata Anggota Rumahtangga menurut Kabupaten/Kota, 2015**  
**Table Population, Households and Average Household Members by Regency/ Municipality, 2015**

<b>Kabupaten/Kota Regency/Municipality</b>	<b>Penduduk Population (jiwa/person)</b>	<b>Rumahtangga Households (rt/hh)</b>	<b>Rata-rata Anggota Rumahtangga Average Households Member<sup>2</sup></b>
(1)	(2)	(3)	(4)
<b>Kabupaten/Regency</b>			
1. Banggai Kepulauan	114 980	28 936	4
2. Banggai	354 402	88 835	4
3. Morowali	113 132	26 957	4
4. Poso	235 567	56 164	4
5. Donggala	293 742	65 914	4
6. ToliToli	225 875	52 987	4
7. Buol	149 004	33 401	4
8. Parigi Moutong	457 707	104 527	4
9. Tojo Una-Una	147 536	33 133	4
10. Sigi	229 474	53 980	4
11. Banggai Laut	69 514	17 494	4
12. Morowali Utara	117 670	28 038	4
<b>Kota/Municipality</b>			
1. Palu	368 086	87 016	4
<b>Sulawesi Tengah</b>	<b>2 876 689</b>	<b>677 382</b>	<b>4</b>

Sumber/Source: Proyeksi Penduduk Indonesia 2010–2035/ Indonesia Population Projection 2010–2035

**Tabel 3.1.7** Jumlah Penduduk, Desa/Kelurahan, dan Kepadatan Penduduk per Desa/Kelurahan menurut Kabupaten/Kota, 2015  
*Number of Population, Villages, and Population Density per Village by Regency/ Municipality, 2015*

<b>Kabupaten/Kota</b> <i>Regency/Municipality</i>	<b>Penduduk</b> <i>Population</i> <i>(jiwa/person)</i>	<b>Desa/Kelurahan</b> <i>Village</i>	<b>Rata-rata Penduduk</b> <i>per Desa</i> <i>Population Density</i> <i>per Village</i>
(1)	(2)	(3)	(4)
<b>Kabupaten/Regency</b>			
1. Banggai Kepulauan	114 980	144	798
2. Banggai	354 402	337	1 052
3. Morowali	113 132	133	851
4. Poso	235 567	170	1 386
5. Donggala	293 742	167	1 759
6. ToliToli	225 875	109	2 072
7. Buol	149 004	115	1 296
8. Parigi Moutong	457 707	283	1 617
9. Tojo Una-Una	147 536	146	1 011
10. Sigi	229 474	176	1 304
11. Banggai Laut	69 514	66	1 053
12. Morowali Utara	117 670	125	941
<b>Kota/Municipality</b>			
1. Palu	368 086	46	8 002
<b>Sulawesi Tengah</b>	<b>2 876 689</b>	<b>2 017</b>	<b>1 426</b>

Sumber/Source: Proyeksi Penduduk Indonesia 2010–2035/ *Indonesia Population Projection 2010–2035*

**Tabel 3.1.8 Jumlah Penempatan Penduduk Transmigrasi Tahun Anggaran 2015 menurut Kabupaten/Kota dan Jenis Transmigrasi**  
**Number of Transmigrant Placements Year 2015 by Regency/Municipality and Kind of Transmigration**

Kabupaten/Kota Regency/Municipality	Transmigrasi Umum General Transmigration		Tranmigrasi Swakarsa Own Will Transmigration		Jumlah Total	
	KK Head of family	Jiwa Persons	KK Head of family	Jiwa Persons	KK Head of family	Jiwa Persons
	(2)	(3)	(4)	(5)	(6)	(7)
<b>Kabupaten/Regency</b>						
1. Banggai Kepulauan	-	-	-	-	-	-
2. Banggai	-	-	-	-	-	-
3. Morowali	25	96	-	-	25	96
4. Poso	50	180	-	-	50	180
5. Donggala	-	-	-	-	-	-
6. Tolitoli	-	-	-	-	-	-
7. Buol	-	-	-	-	-	-
8. Parigi Moutong	-	-	-	-	-	-
9. Tojo Una-Una	-	-	-	-	-	-
10. Sigi	-	-	-	-	-	-
11. Banggai Laut	-	-	-	-	-	-
12. Morowali Utara	100	373	-	-	100	373
<b>Kota/Municipality</b>						
1. Palu	-	-	-	-	-	-
<b>Jumlah/Total</b>	<b>175</b>	<b>649</b>	<b>-</b>	<b>-</b>	<b>175</b>	<b>649</b>

Sumber/Source : Dinas Tenaga Kerja dan Transmigrasi Provinsi Sulawesi Tengah  
 Govt. Services of Manpower and Transmigration, Sulawesi Tengah Province

2.1. KETENAGAKERJAAN/*EMPLOYMENT*

**Tabel 3.2.1 Jumlah Penduduk Berumur 15 Tahun Keatas Menurut Kabupaten/Kota dan Jenis Kegiatan Selama Seminggu yang Lalu di Provinsi Sulawesi Tengah, 2015**  
*Population Aged 15 Years and Over by Regency/Municipality and Type of Activity During The Previous Week in Sulawesi Tengah Province, 2015*

Kabupaten/Kota <i>Regency/Municipality</i>	Angkatan Kerja/ <i>Economically Active</i>			Bukan Angkatan Kerja <i>Economically Inactive</i>	Jumlah <i>Total</i>
	Bekerja <i>Working</i>	Penganggur - ran Terbuka <i>Unemployment</i>	Jumlah <i>Total</i>		
(1)	(2)	(3)	(4)	(5)	(6)
<b>Kabupaten/<i>Regency</i></b>					
1. Banggai Kepulauan	58 503	1 327	59 830	20 991	80 821
2. Banggai	168 098	8 007	176 105	82 640	258 745
3. Morowali	47 826	1 121	48 947	30 671	79 618
4. Poso	119 737	3 523	123 260	50 068	173 328
5. Donggala	122 484	3 960	126 444	75 880	202 324
6. ToliToli	101 203	4 099	105 302	54 228	159 530
7. Buol	65 075	2 418	67 493	31 921	99 414
8. Parigi Moutong	219 920	5 110	225 030	95 439	320 469
9. Tojo Una-Una	70 974	2 668	73 642	28 996	102 638
10. Sigi	103 818	6 320	110 138	54 585	164 723
11. Banggai Laut	34 935	490	35 425	12 358	47 783
12. Morowali Utara	51 698	2 970	54 668	29 226	83 894
<b>Kota/<i>Municipality</i></b>					
1. Palu	163 147	14 804	177 951	99 254	277 205
<b>Sulawesi Tengah</b>	<b>1 327 418</b>	<b>56 817</b>	<b>1 384 235</b>	<b>666 257</b>	<b>2 050 492</b>

Sumber/*Source*: Survei Angkatan Kerja Nasional Agustus/ *August National Labor Force Survey*



**Tabel 3.2.2** Jumlah Penduduk Berumur 15 Tahun Keatas Menurut Jenis Kegiatan Selama Seminggu yang Lalu dan Jenis Kelamin di Provinsi Sulawesi Tengah, 2015  
*Population Aged 15 Years and Over by Type of Activity During The Previous Week and Sex in Sulawesi Tengah Province, 2015*

Kegiatan Utama <i>Main Activity</i>	Jenis Kelamin/Sex		
	Laki-laki <i>Male</i>	Perempuan <i>Female</i>	Jumlah <i>Total</i>
	(2)	(3)	(4)
<b>Angkatan Kerja/Economically Active</b>	<b>893 122</b>	<b>491 113</b>	<b>1 384 235</b>
Bekerja/ <i>Working</i>	862 642	464 776	1 327 418
Pengangguran Terbuka/ <i>Unemployment</i>	30 480	26 337	56 817
<b>Bukan Angkatan Kerja Economically Inactive</b>	<b>152 894</b>	<b>513 363</b>	<b>666 257</b>
Sekolah/ <i>Attending School</i>	77 264	87 953	165 217
Mengurus Rumah Tangga/ <i>Housekeeping</i>	24 090	395 244	419 334
Lainnya/ <i>Others</i>	51 540	30 166	81 706
<b>Jumlah/Total</b>	<b>1 046 016</b>	<b>1 004 476</b>	<b>2 050 492</b>
<b>Tingkat Partisipasi Angkatan Kerja Economically Active Participation Rate</b>	<b>85,38</b>	<b>48,89</b>	<b>67,51</b>
<b>Tingkat Pengangguran/Unemployment Rate</b>	<b>3,41</b>	<b>5,36</b>	<b>4,10</b>

Sumber/Source: Survei Angkatan Kerja Nasional Agustus/ August National Labor Force Survey

**Tabel 3.2.3** Jumlah Penduduk Berumur 15 Tahun Ke Atas Menurut Pendidikan Tertinggi yang Ditamatkan dan Jenis Kegiatan Selama Seminggu yang Lalu di Provinsi Sulawesi Tengah, 2015  
*Population Aged 15 Years and Over by Educational Attainment and Type of Activity During The Previous Week in Sulawesi Tengah Province, 2015*

Pendidikan Tertinggi yang Ditamatkan <i>Educational Attainment</i>	Angkatan Kerja/ <i>Economically Active</i>			Bukan Angkatan Kerja <i>Economically Inactive</i>
	Bekerja <i>Working</i>	Pengangguran Terbuka <i>Unemployment</i>	Jumlah Total	
(1)	(2)	(3)	(4)	(5)
Tidak/Belum Pernah Sekolah <i>No Schooling</i>	33 301	-	33 301	22 375
Tidak/Belum Tamat SD <i>Not Yet Completed Primary School</i>	174 191	2 043	176 234	94 366
Sekolah Dasar/ <i>Primary School</i>	422 007	7 819	429 826	200 386
Sekolah Menengah Pertama/ <i>Junior High School</i>	231 003	10 887	241 890	194 254
Sekolah Menengah Atas/ <i>Senior High School</i>	237 707	19 501	257 208	107 958
Sekolah Menengah Atas Kejuruan/ <i>Vocational Senior High School</i>	83 642	10 363	94 005	28 383
Diploma I/II/III/Akademi Diploma I/II/III/Academy	29 360	2 245	31 605	6 374
Universitas/ <i>University</i>	116 207	3 959	120 166	12 161
<b>Jumlah/Total</b>	<b>1 327 418</b>	<b>56 817</b>	<b>1 384 235</b>	<b>666 257</b>

Sumber/Source: Survei Angkatan Kerja Nasional Agustus/ *August National Labor Force Survey*

**Tabel 3.2.4 Penduduk Berumur 15 Tahun Keatas yang Bekerja Menurut Pendidikan Tertinggi yang Ditamatkan dan Jenis Kelamin, 2015**  
**Population 15 Years of Age and Over Who Worked During The Previous Week by Level of Educational Attainment and Sex, 2015**

Pendidikan Tertinggi yang Ditamatkan Educational Attainment	Jenis Kelamin/Sex		Jumlah Total
	Laki-laki Male	Perempuan Female	
(1)	(2)	(3)	(4)
<b>A. Tidak/Belum Menamatkan/Uncompleted</b>			
1. Tidak/Belum Pernah Sekolah <i>No Schooling</i>	15 410	17 891	33 301
2. Tidak/ Belum Tamat SD <i>Did Not Complete/Not Yet Completed Primary School</i>	113 494	60 697	174 191
<b>B. Menamatkan/Completed</b>			
3. Sekolah Dasar/ <i>Primary School</i>	282 542	139 465	422 007
4. SLTP Umum <i>General Junior High School</i>	145 727	73 062	218 789
5. SLTP Kejuruan <i>Vocantion Junior High School</i>	7 609	4 605	12 214
6. SMA/MA <i>General Senior High School</i>	163 671	74 036	237 707
7. SMK/ <i>Vocational Senior High School</i>	57 824	25 818	83 642
8. Diploma I/II	6 845	6 713	13 558
9. Akademi (DIII) <i>Akademy (DIII)</i>	7 225	8 577	15 802
10. Universitas/University	52 138	49 873	102 011
11. S2/S3	10 157	4 039	14 196
<b>Jumlah/Total</b>	<b>862 642</b>	<b>464 776</b>	<b>1 327 418</b>

Sumber/Source: Survei Angkatan Kerja Nasional Agustus/ August National Labor Force Survey

**Tabel 3.2.5** Jumlah Penduduk Berumur 15 Tahun Keatas yang Bekerja Selama Seminggu yang Lalu Menurut Kelompok Umur dan Jenis Kelamin di Provinsi Sulawesi Tengah, 2015  
*Population Aged 15 Years and Over Who Worked During the Previous Week by Age Group and Sex in Sulawesi Tengah Province, 2015*

Kelompok Umur <i>Age Group</i>	Jenis Kelamin/Sex		
	Laki-laki <i>Male</i>	Perempuan <i>Female</i>	Jumlah <i>Total</i>
(1)	(2)	(3)	(4)
15-24	141 981	58 934	200 915
25-30	134 453	69 113	203 566
31-34	88 757	47 874	136 631
35-44	218 205	130 383	348 588
45-54	156 493	97 101	253 594
55-59	52 002	29 049	81 051
60-64	33 128	16 160	49 288
65+	37 623	16 162	53 785
<b>Jumlah/Total</b>	<b>862 642</b>	<b>464 776</b>	<b>1 327 418</b>

Sumber/Source: Survei Angkatan Kerja Nasional Agustus/ August National Labor Force Survey

**Tabel 3.2.6** Jumlah Penduduk Berumur 15 Tahun Ke Atas yang Bekerja Selama Seminggu yang Lalu Menurut Lapangan Pekerjaan Utama dan Jenis Kelamin di Provinsi Sulawesi Tengah, 2015  
**Table** *Population Aged 15 Years and Over Who Worked During the Previous Week by Main Industry and Sex in Sulawesi Tengah Province, 2015*

Lapangan Pekerjaan Utama <sup>1</sup> <i>Main Industry <sup>1</sup></i>	Jenis Kelamin/Sex		
	Laki-laki <i>Male</i>	Perempuan <i>Female</i>	Jumlah <i>Total</i>
(1)	(2)	(3)	(4)
1	484 483	179 659	664 142
2	21 452	2 583	24 035
3	29 797	24 072	53 869
4	1 672	781	2 453
5	71 168	2 357	73 525
6	82 040	135 657	217 697
7	40 429	443	40 872
8	11 662	5 666	17 328
9	119 939	113 558	233 497
<b>Jumlah/Total</b>	<b>862 642</b>	<b>464 776</b>	<b>1 327 418</b>

Keterangan/Note: <sup>1</sup>

- 1 Pertanian, Kehutanan, Perburuan, dan Perikanan/*Agriculture, Forestry, Hunting, and Fisheries*
- 2 Pertambangan dan Penggalian/*Mining and Quarrying*
- 3 Industri Pengolahan/*Manufacturing Industry*
- 4 Listrik, Gas, dan Air/*Electricity, Gas, and Water*
- 5 Bangunan/*Construction*
- 6 Perdagangan Besar, Eceran, Rumah Makan, dan Hotel/*Wholesale Trade, Retail Trade, Restaurants, and Hotels*
- 7 Angkutan, Pergudangan, dan Komunikasi/*Transportation, Warehousing, and Communication*
- 8 Keuangan, Asuransi, Usaha Persewaan Bangunan, Tanah, dan Jasa Perusahaan/*Financial, Insurance, Real Estate, and Business Services and Business Service*
- 9 Jasa Kemasyarakatan, Sosial, dan Perorangan/*Community, Social, and Personal Services*

Sumber/Source: Survei Angkatan Kerja Nasional Agustus/ *August National Labor Force Survey*

**Tabel 3.2.7** Jumlah Penduduk Berumur 15 Tahun Ke Atas yang Bekerja Selama Seminggu yang Lalu Menurut Jumlah Jam Kerja Seluruhnya dan Jenis Kelamin di Provinsi Sulawesi Tengah, 2015  
*Population Aged 15 Years and Over Who Worked During the Previous Week by Total Working Hours and Sex in Sulawesi Tengah Province, 2015*

Jumlah Jam Kerja Seluruhnya (jam) <i>Total Working Hours (hours)</i>	Jenis Kelamin/Sex		
	Laki-laki <i>Male</i>	Perempuan <i>Female</i>	Jumlah <i>Total</i>
(1)	(2)	(3)	(4)
0 <sup>1</sup>	28 192	12 256	40 448
1-14	41 242	62 174	103 416
15-24	99 766	83 130	182 896
25-34	125 018	80 854	205 872
35-40	154 942	75 871	230 813
41+	413 482	150 491	563 973
<b>Jumlah/Total</b>	<b>862 642</b>	<b>464 776</b>	<b>1 327 418</b>

Keterangan/Note: <sup>1</sup> Sementara tidak bekerja/*Temporarily out of work*

Sumber/Source: Survei Angkatan Kerja Nasional Agustus/ *August National Labor Force Survey*

**Tabel 3.2.7** Jumlah Penduduk Berumur 15 Tahun Ke Atas yang Bekerja Selama Seminggu yang Lalu Menurut Jumlah Jam Kerja Pada Pekerjaan Utama dan Jenis Kelamin di Provinsi Sulawesi Tengah, 2015  
*Population Aged 15 Years and Over Who Worked During the Previous Week by Number of Working Hours on Main Industry and Sex in Sulawesi Tengah Province, 2015*

Jumlah Jam Kerja Pada Pekerjaan Utama (jam) <i>Number of Working Hours on Main Industry (hours)</i>	Jenis Kelamin/Sex		
	Laki-laki <i>Male</i>	Perempuan <i>Female</i>	Jumlah <i>Total</i>
(1)	(2)	(3)	(4)
0 <sup>1</sup>	28 192	12 256	40 448
1-14	44 818	64 790	109 608
15-24	123 460	92 047	215 507
25-34	143 500	83 478	226 978
35-40	165 131	75 693	240 824
41+	357 541	136 512	494 053
<b>Jumlah/Total</b>	<b>862 642</b>	<b>464 776</b>	<b>1 327 418</b>

Keterangan/Note: <sup>1</sup> Sementara tidak bekerja/*Temporarily out of work*

Sumber/Source: Survei Angkatan Kerja Nasional Agustus/ *August National Labor Force Survey*

**Tabel 3.2.8** Jumlah Penduduk Berumur 15 Tahun Ke Atas yang Bekerja Selama Seminggu yang Lalu Menurut Status Pekerjaan Utama dan Jenis Kelamin di Provinsi Sulawesi Tengah, 2015  
**Table** *Population Aged 15 Years and Over Who Worked During the Previous Week by Main Employment Status and Sex in Sulawesi Tengah Province, 2015*

Status Pekerjaan Utama <i>Main Employment Status</i>	Jenis Kelamin/Sex		Jumlah <i>Total</i>
	Laki-laki <i>Male</i>	Perempuan <i>Female</i>	
(1)	(2)	(3)	(4)
Berusaha sendiri <i>Own account worker</i>	176 862	76 482	253 344
Berusaha dibantu buruh tidak tetap/buruh tak dibayar <i>Employer assisted by temporary worker/unpaid worker</i>	228 548	59 358	287 906
Berusaha dibantu buruh tetap/buruh dibayar <i>Employer assisted by permanent worker/paid worker</i>	51 688	9 857	61 545
Buruh/Karyawan/Pegawai <i>Regular employee</i>	244 539	136 869	381 408
Pekerja bebas <i>Casual employee</i>	81 320	20 775	102 095
Pekerja keluarga/tak dibayar <i>Family worker/unpaid worker</i>	79 685	161 435	241 120
<b>Jumlah/Total</b>	<b>862 642</b>	<b>464 776</b>	<b>1 327 418</b>

Sumber/Source: Survei Angkatan Kerja Nasional Agustus/ August National Labor Force Survey



**Tabel 3.2.9 Jumlah Pencari Kerja Terdaftar Menurut Tingkat Pendidikan Tertinggi yang Ditamatkan dan Jenis Kelamin di Provinsi Sulawesi Tengah, 2015**  
**Number of Registered Job Applicants by Educational Attainment and Sex in Sulawesi Tengah Province, 2015**

Pendidikan Tertinggi yang Ditamatkan <i>Educational Attainment</i>	Jenis Kelamin/Sex		
	Laki-laki <i>Male</i>	Perempuan <i>Female</i>	Jumlah <i>Total</i>
(1)	(2)	(3)	(4)
Tidak/Belum Pernah Sekolah <i>No Schooling</i>	-	-	-
Tidak/Belum Tamat SD <i>Not Yet Completed Primary School</i>	-	-	-
Sekolah Dasar/ <i>Primary School</i>	560	130	690
Sekolah Menengah Pertama <i>Junior High School</i>	781	219	1 000
Sekolah Menengah Atas/Kejuruan <i>Senior High School/ Vocational Senior High School</i>	4 999	1 942	6 941
Diploma I/II/III/Akademi <i>Diploma I/II/III/Academy</i>	301	930	1 231
Universitas/ <i>University</i>	1 714	1 914	3 628
<b>Jumlah/Total</b>	<b>8 355</b>	<b>5 135</b>	<b>13 490</b>

Sumber/Source: Dinas Tenaga Kerja Daerah Provinsi Sulawesi Tengah  
 Govt. Services of Man Power and Transmigration, Sulawesi Tengah Province

**Tabel 3.2.10 Pencari Kerja yang Terdaftar menurut Tingkat Pendidikan dan Jenis Kelamin, 2011-2015**  
**Table Registered Job Seeker by Educational Level and Sex, 2011-2015**

Bulan Month	S D		S M P		S M A	
	Primary School		Junior High School		Senior High School	
	Laki-laki Male	Perempuan Female	Laki-laki Male	Perempuan Female	Laki-laki Male	Perempuan Female
(1)	(2)	(3)	(4)	(5)	(6)	(7)
01. Januari/January	20	1	35	6	516	20
02. Februari/February	16	1	24	6	372	16
03. Maret/March	16	1	24	6	372	16
04. April/April		37		2	13	
05. Mei/May	34	7	37	25	234	34
06. Juni/June	18	11	51	32	360	18
07. Juli/July			4		42	
08. Agustus/August	80	29	62	15	457	80
09. September/September	181	20	263	62	1 244	181
10. Oktober/October	181	20	263	62	1 244	181
11. Nopember/November	7	2	5	1	23	7
12. Desember/December	7	1	13	2	122	7
<b>Jumlah/ Total</b>						
2015	<b>560</b>	<b>130</b>	<b>781</b>	<b>219</b>	<b>4 999</b>	<b>1 942</b>
2014	378	675	1 340	682	3 764	3 181
2013	143	396	509	450	5 649	5 837
2012	59	58	158	64	1 406	1 073
2011	33	242	165	168	1 441	1 032

POPULATION AND EMPLOYMENT

Lanjutan Tabel/Continued Table 3.2.10

Bulan Month	Diploma I/II/III/Akademi Diploma I/II/III/Academy		Universitas/Univers ity		Jumlah Total	
	Laki-laki Male	Perempuan Female	Laki- laki Male	Perempuan Female	Laki- laki Male	Perempuan Female
(1)	(8)	(9)	(10)	(11)	(12)	(13)
01. Januari/January	25	74	136	236	732	604
02. Februari/February	54	189	329	478	795	993
03. Maret/March	54	189	329	478	795	993
04. April/April	2	5	8	2	23	56
05. Mei/May	30	25	263	262	598	415
06. Juni/June	16	20	77	29	522	129
07. Juli/July	3	170	26	24	75	220
08. Agustus/August	12	137	98	91	709	412
09. September/September	40	48	193	131	1 921	571
10. Oktober/October	40	48	193	131	1 921	571
11. Nopember/November	2	3	22	14	59	33
12. Desember/December	23	22	40	38	205	138
<b>Jumlah/ Total</b>						
2015	301	930	1 714	1 914	8 355	5 135
2014	1 653	1 997	2 111	2 407	9 246	8 942
2013	681	2 292	2 086	3 074	9 068	12 049
2012	161	615	658	870	2 443	2 680
2011	327	1 020	656	803	2 622	3 116

Sumber/Source: Dinas Tenaga Kerja dan Transmigrasi Provinsi Sulawesi Tengah  
Govt. Services of Man Power and Transmigration, Sulawesi Tengah Province

**Tabel 3.2.11 Penempatan Pencari Kerja yang Terdaftar menurut Bulan, Pendidikan, dan Jenis Kelamin, 2011-2015**  
**Table Number of The Registered Job Seekers to be Occupied by Month, Educational Level and Sex, 2011-2015**

Bulan Month	S D		S M P		S M A	
	Primary School		Junior High School		Senior High School	
	Laki-laki Male	Perempuan Female	Laki-laki Male	Perempuan Female	Laki-laki Male	Perempuan Female
(1)	(2)	(3)	(4)	(5)	(6)	(7)
01. Januari/January	31	25	64	19	2 391	83
02. Februari/February	5	-	117	97	448	227
03. Maret/March	5	-	117	97	448	227
04. April/April	-	34	-	2	0	4
05. Mei/May	-	7	7	-	31	3
06. Juni/June	21	2	40	10	268	22
07. Juli/July	-	-	-	-	4	-
08. Agustus/August	17	24	9	1	102	3
09. September/September	1	-	7	-	119	5
10. Oktober/October	1	-	7	-	119	5
11. Nopember/November	7	2	3	1	11	7
12. Desember/December	-	-	3	-	59	
<b>Jumlah/ Total</b>						
<b>2015</b>	<b>88</b>	<b>94</b>	<b>374</b>	<b>227</b>	<b>4 000</b>	<b>586</b>
2014	318	123	687	199	2 059	345
2013	77	250	83	82	1 402	270
2012	53	51	181	123	394	368
2011	36	188	151	157	630	338

POPULATION AND EMPLOYMENT

Lanjutan Tabel/Continued Table 3.2.11

Bulan Month	Diploma I/II/III/Akademi		Universitas/Univers ity		Jumlah Total	
	Diploma I/II/III/Academy		Laki- laki Male	Perempuan Female	Laki- laki Male	Perempuan Female
	Laki- laki Male	Perempuan Female				
(1)	(8)	(9)	(10)	(11)	(12)	(13)
01. Januari/January	176	-	588	-	3 250	127
02. Februari/February	61	20	19	16	650	360
03. Maret/March	61	20	19	16	650	360
04. April/April	-	-	-	-	-	40
05. Mei/May	-	-	-	-	38	10
06. Juni/June	-	-	50	14	379	48
07. Juli/July	-	-	-	-	4	0
08. Agustus/August	107	38	300	12	535	78
09. September/September	-	26	16	1	143	32
10. Oktober/October	-	26	16	5	143	36
11. Nopember/November	-	-	1	1	22	11
12. Desember/December	4	1	18	6	84	7
<b>Jumlah/ Total</b>						
<b>2015</b>	<b>409</b>	<b>131</b>	<b>1 027</b>	<b>71</b>	<b>5 898</b>	<b>1 109</b>
2014	215	55	149	91	3 428	813
2013	29	37	56	39	1 647	678
2012	13	5	16	22	29	27
2011	349	558	1 673	747	2 839	1 988

Sumber/Source: Dinas Tenaga Kerja dan Transmigrasi Provinsi Sulawesi Tengah  
Govt. Services of Man Power and Transmigration, Sulawesi Tengah Province

**Tabel 3.2.12 Pencari Kerja yang Dihapuskan pada Kantor Disnaker menurut Bulan, Pendidikan dan Jenis Kelamin, 2011-2015**  
**Table Number of Job Seekers to be Eliminated at Manpower Department by Month, Educational Level and Sex, 2011-2015**

Bulan Month	S D Primary School		S M P Junior High School		S M A Senior High School	
	Laki-laki Male	Perempuan Female	Laki-laki Male	Perempuan Female	Laki-laki Male	Perempuan Female
	(2)	(3)	(4)	(5)	(6)	(7)
01. Januari/January	-	-	-	-	-	-
02. Februari/February	19	2	16	5	104	100
03. Maret/March	19	2	16	5	104	100
04. April/April	-	-	-	-	-	-
05. Mei/May	8	-	16	2	44	28
06. Juni/June	1	6	1	3	35	34
07. Juli/July	-	-	8	1	131	69
08. Agustus/August	20	10	34	8	85	13
09. September/September	-	-	1	-	19	12
10. Oktober/October	-	-	1	-	19	12
11. Nopember/November	-	-	2	-	8	8
12. Desember/December	-	-	-	-	-	-
<b>Jumlah/ Total</b>						
2015	67	20	95	24	549	376
2014	28	42	51	48	1 069	1 031
2013	7	155	32	54	796	908
2012	30	29	41	12	1 458	1 566
2011	8	66	198	42	5 031	6 457

POPULATION AND EMPLOYMENT

Lanjutan Tabel/Continued Table 3.2.12

Bulan Month	Diploma I/II/III/Akademi		Universitas/Universi ty		Jumlah Total	
	Diploma I/II/III/Academy		Laki- laki Male	Perempuan Female	Laki- laki Male	Perempuan Female
	Laki- laki Male	Perempuan Female				
(1)	(8)	(9)	(10)	(11)	(12)	(13)
01. Januari/January	-	-	-	-	-	-
02. Februari/February	22	72	112	134	273	313
03. Maret/March	22	72	112	134	273	313
04. April/April	-	-	-	-	-	-
05. Mei/May	17	23	53	46	138	99
06. Juni/June	6	29	34	46	77	118
07. Juli/July	6	15	46	63	191	148
08. Agustus/August	10	39	39	35	188	105
09. September/September	-	2	8	7	28	21
10. Oktober/October	-	2	8	7	28	21
11. Nopember/November	4	11	4	15	18	34
12. Desember/December	-	-	-	-	-	-
<b>Jumlah/ Total</b>						
2015	87	265	416	487	1 214	1 172
2014	633	1 450	977	1 402	2 758	3 973
2013	265	580	213	299	1 313	1 996
2012	424	847	692	863	1 116	1 710
2011	1 250	2 399	2 349	2 319	8 836	11 173

Sumber/Source: Dinas Tenaga Kerja dan Transmigrasi Provinsi Sulawesi Tengah  
Govt. Services of Man Power and Transmigration, Sulawesi Tengah Province

**Tabel 3.2.13 Jumlah Pencari Kerja yang Sudah dan Belum Ditempatkan menurut Jenis Kelamin, 2014-2015**  
**Table** *Number of Job Seekers Occupied and Not Yet Occupied by Sex, 2014-2015*

Uraian <i>Description</i>	2014			2015		
	Laki-laki <i>Male</i>	Perempuan <i>Female</i>	Jumlah <i>Total</i>	Laki-laki <i>Male</i>	Perempuan <i>Female</i>	Jumlah <i>Total</i>
(1)	(2)	(3)	(4)	(5)	(6)	(7)
<b>Pencari Kerja/ Job Seeker</b>						
1. Sisa Pencari Kerja Tahun Lalu <i>Last Year Job Seeker Remainder</i>	30 433	40 499	70 932	33 493	44 655	78 148
2. Pencari Kerja Terdaftar <i>Registered Job Seeker</i>	9 246	8 942	18 188	8 355	5 135	13 490
<b>A. Jumlah / Total (1+2)</b>	<b>39 679</b>	<b>49 441</b>	<b>89 120</b>	<b>41 848</b>	<b>49 790</b>	<b>91 638</b>
3. Ditempatkan/ <i>Occupied</i>	3 428	813	4 241	5 898	1 109	7 007
4. Dihapuskan/ <i>Eliminated</i>	2 758	3 973	6 731	1 214	1 172	2 386
<b>B. Jumlah / Total (3+4)</b>	<b>6 186</b>	<b>4 786</b>	<b>10 972</b>	<b>7 112</b>	<b>2 281</b>	<b>9 393</b>
5. Pencari Kerja Belum Ditempatkan <i>Job Seeker Not Yet Occupied (A-B)</i>	33 493	44 655	78 148	34 736	47 509	82 245

Sumber/Source: Dinas Tenaga Kerja dan Transmigrasi Provinsi Sulawesi Tengah  
 Govt. Services of Man Power and Transmigration, Sulawesi Tengah Province





# Jumlah Fasilitas Kesehatan di Sulawesi Tengah **2015**



**4** Sosial  
Sosial



**PENJELASAN TEKNIS**

1. Sumber utama data kependudukan adalah sensus penduduk yang dilaksanakan setiap sepuluh tahun sekali. Sensus penduduk telah dilaksanakan sebanyak enam kali sejak Indonesia merdeka, yaitu tahun 1961, 1971, 1980, 1990, 2000, dan 2010.

Di dalam sensus penduduk, pencacahan dilakukan terhadap seluruh penduduk yang berdomisili di wilayah teritorial Indonesia termasuk warga negara asing kecuali anggota korps diplomatik negara sahabat beserta keluarganya.

Metode pengumpulan data dalam sensus dilakukan dengan wawancara antara petugas sensus dengan responden dan juga melalui *e-census*. Pencatatan penduduk menggunakan konsep usual residence, yaitu konsep di mana penduduk biasa bertempat tinggal. Bagi penduduk yang bertempat tinggal tetap dicacah di mana mereka biasa tinggal, sedangkan untuk penduduk yang tidak bertempat tinggal tetap dicacah di tempat di mana mereka ditemukan petugas sensus pada malam 'Hari Sensus'. Termasuk penduduk yang tidak bertempat tinggal tetap adalah tuna wisma, awak kapal berbendera

**TECHNICAL NOTES**

1. *The main source of demographic data is population census, which is conducted every ten years. Population Census has been conducted six times since Indonesia's independence: 1961, 1971, 1980, 1990, 2000, and 2010.*

*The population census enumerates all residents who domicile in the entire territory of Indonesia including foreign citizens except the diplomatic corps members and their families.*

*The method of data collection in a population census involves interviewing respondents and conducting e-census. Enumeration of the population uses the concept of "usual residence", which is the concept of "places where people usually live". De jure was applied to the permanent residents, while de facto was applied to non-permanent residents. The permanent residents were enumerated in place where they normally live, the non-permanent residents were enumerated where they were found by the enumerators, on the night of 'Census Date'. The non permanent residents include homeless people, ship crew, boat people, remote area community, and internally displaced persons. Those*

Indonesia, penghuni perahu/rumah apung, masyarakat terpencil/terasing, dan pengungsi. Bagi mereka yang mempunyai tempat tinggal tetap dan sedang bepergian ke luar wilayah lebih dari enam bulan, tidak dicacah di tempat tinggalnya, tetapi dicacah di tempat tujuannya. Untuk tahun yang tidak dilaksanakan sensus penduduk, data kependudukan diperoleh dari hasil proyeksi penduduk. Proyeksi penduduk merupakan suatu perhitungan ilmiah yang didasarkan pada asumsi dari komponen-komponen perubahan penduduk, yaitu kelahiran, kematian, dan migrasi. Proyeksi penduduk Indonesia 2010–2035 menggunakan data dasar penduduk hasil SP2010.

2. **Penduduk Indonesia** adalah semua orang yang berdomisili di wilayah teritorial Indonesia selama 6 bulan atau lebih dan atau mereka yang berdomisili kurang dari 6 bulan tetapi bertujuan menetap.
3. **Laju pertumbuhan penduduk** adalah angka yang menunjukkan persentase penambahan penduduk dalam jangka waktu tertentu.
4. **Kepadatan penduduk** adalah rasio banyaknya penduduk per kilometer

*who had permanent residence and had been travelling away from their home for six months or more were not enumerated in their permanent place, but in the place where they were during the census.*

*For the periods where the population census is not conducted, population projection is done to estimate population during those years. The population projection is an estimate based on the demographic components, such as birth, death, and migration. Indonesia's 2010–2035 population projection used the 2010 Population Census as the base population.*

28. ***The population of Indonesia*** are all residents of the entire territory of Indonesia who have stayed for six months or longer, and those who intended to stay more than six months even though their length of stay is less than six months.
29. ***The growth rate of population*** is the number that show percentage of population growth within a specified period.
30. ***Population density*** is ratio of population per square kilometer.

persegi.

5. **Rasio jenis kelamin** adalah perbandingan antara penduduk laki-laki dan penduduk perempuan pada suatu wilayah dan waktu tertentu. Biasanya dinyatakan dengan banyaknya penduduk laki-laki untuk 100 penduduk perempuan.
6. **Distribusi penduduk** adalah pola persebaran penduduk di suatu wilayah, baik berdasarkan batas-batas geografis maupun berdasarkan batas-batas administrasi pemerintahan.
7. **Komposisi penduduk** adalah pola persebaran penduduk menurut karakteristiknya, contoh: penduduk menurut kelompok umur, penduduk menurut jenis kelamin
8. **Rumah tangga** adalah seseorang atau sekelompok orang yang mendiami sebagian atau seluruh bangunan fisik/sensus dan biasanya tinggal bersama serta pengelolaan makan dari satu dapur. Yang dimaksud makan dari satu dapur adalah jika pengurusan kebutuhan sehari-harinya dikelola bersama-sama menjadi satu.
9. **Anggota rumah tangga** adalah semua
  31. **Sex ratio** is the ratio of males population to females population in a given area and time, usually expressed as the number of males for every 100 females.
  32. **Population distribution** is the pattern of population distribution in an area, either by geographic boundaries or by government administrative boundaries.
  33. **Population compotition** is the pattern of population distribution by its characteristics, example: population by age group, population by sex
  34. **Household** is an individual or group of people living in a physical/census building unit or part of it and usually commit on a common provision for food and other essentials of living. Common provision for food means one organising daily needs for all of household members.
  35. **Household member** are those who

orang yang biasanya bertempat tinggal di suatu rumah tangga, baik yang berada di rumah pada waktu pencacahan maupun yang sementara tidak ada.

*usually lives in a household regardless of their location at the time of enumeration.*

10. **Rata-rata anggota rumah tangga** adalah angka yang menunjukkan rata-rata jumlah anggota rumah tangga per rumah tangga.

36. **Average household size** is the average number of household members per household.

11. Istilah migrasi seumur hidup disebut bila provinsi tempat tinggal seseorang pada saat pencacahan berbeda dengan provinsi tempat lahirnya.

37. *Lifetime migration terminology if someone's province of residence at the time of enumeration was different from his/her province of birthplace.*

12. Istilah migrasi risen disebut bila provinsi tempat tinggal seseorang pada saat pencacahan berbeda dengan provinsi tempat tinggalnya 5 tahun yang lalu.

38. *Recent migration terminology if someone's province of residence at the time of enumeration was different from his/her province of residence 5 years ago.*

13. **Penduduk usia kerja** adalah penduduk yang berumur 15 tahun ke atas.

39. **Working age population** is persons of 15 years and over.

14. **Angkatan kerja** adalah penduduk usia kerja (15 tahun ke atas) yang bekerja, punya pekerjaan namun sementara tidak bekerja, dan pengangguran.

40. **Labor force or economically active** are persons of 15 years and over, who in the previous week were working, temporarily absent from work but having jobs, and unemployment.

15. **Bekerja** adalah kegiatan ekonomi yang dilakukan oleh seseorang dengan maksud memperoleh atau membantu memperoleh pendapatan atau keuntungan dan lamanya bekerja paling sedikit 1 jam secara terus menerus dalam seminggu yang lalu (termasuk pekerja keluarga tanpa upah yang membantu dalam suatu usaha/kegiatan ekonomi).
16. **Jumlah jam kerja seluruhnya** adalah jumlah jam kerja yang digunakan untuk bekerja (tidak termasuk jam kerja istirahat resmi dan jam kerja yang digunakan untuk hal-hal di luar pekerjaan).
17. **Lapangan usaha** adalah bidang kegiatan dari pekerjaan/tempat bekerja di mana seseorang bekerja. Klasifikasi lapangan usaha mengikuti Klasifikasi Baku Lapangan Usaha Indonesia (KBLI) dalam 1 digit.
18. **Status pekerjaan** adalah kedudukan seseorang dalam unit usaha/kegiatan dalam melakukan pekerjaan.
19. **Berusaha sendiri tanpa dibantu orang lain** adalah bekerja atau berusaha dengan menanggung risiko secara
41. ***Working** is economic activity conducted by a person and intended to earn income by doing work or helping to do work at least one hour continuously during the reference week (including unpaid family worker/s for any economic activity).*
42. ***Total working hours** is the total hours spent by an employee to perform all jobs (excluding the time used for other activities which are not classified as work).*
43. ***Industry** is field of a person's activity or establishment. The classification of industries follows the Indonesia Standard Industrial Classification (KBLI) in one digit.*
44. ***Employment status** is the status of a person at his place of work or establishment where he was employed.*
45. ***Own-account worker** is a person who works at his own risk without assisted by paid per mount worker or*



ekonomis, yaitu dengan tidak kembalinya ongkos produksi yang telah dikeluarkan dalam rangka usahanya tersebut, serta tidak menggunakan pekerja dibayar maupun pekerja tak dibayar, termasuk yang sifat pekerjaannya memerlukan teknologi atau keahlian khusus.

20. **Berusaha dibantu buruh tidak tetap/buruh tidak dibayar** adalah bekerja atau berusaha atas risiko sendiri, dan menggunakan buruh/pekerja tak dibayar dan atau buruh/pekerja tidak tetap.

21. **Berusaha dibantu buruh tetap/buruh dibayar** adalah berusaha atas risiko sendiri dan mempekerjakan paling sedikit satu orang buruh/pekerja tetap yang dibayar.

22. **Buruh/karyawan/pegawai** adalah seseorang yang bekerja pada orang lain atau instansi/kantor/ perusahaan secara tetap dengan menerima upah/gaji baik berupa uang maupun barang. Buruh yang tidak mempunyai majikan tetap, tidak digolongkan sebagai buruh/karyawan, tetapi sebagai pekerja bebas. Seseorang dianggap memiliki majikan tetap jika

*unpaid worker include technical job or skill job.*

46. **Employer assisted by temporary workers/unpaid worker** is a person who works at his own risk and assisted by temporary worker/unpaid worker.

47. **Employer assisted by permanent workers/paid workers** is a person who does his business at her/his own risk at least one assisted by paid permanent worker.

48. **Employee** is a person who work permanently for other people or institution/office/ company and gains some money/cash or goods as wage/salary. Labor who have no permanent employer is not categorized as a laborer/ worker/employee but casual worker. A laborers in general is considered to

- memiliki 1 (satu) majikan (orang/rumah tangga) yang sama dalam sebulan terakhir, khusus pada sektor bangunan batasannya tiga bulan. Apabila majikannya instansi/lembaga, boleh lebih dari satu.
23. **Pekerja bebas** adalah seseorang yang bekerja pada orang lain/majikan/institusi yang tidak tetap (lebih dari 1 majikan dalam sebulan terakhir) di usaha pertanian baik berupa usaha rumah tangga maupun bukan usaha rumah tangga, ataupun di nonpertanian atas dasar balas jasa dengan menerima upah atau imbalan baik berupa uang maupun barang, dan baik dengan sistem pembayaran harian maupun borongan
24. **Pekerja tak dibayar** adalah seseorang yang bekerja membantu usaha untuk memperoleh penghasilan/keuntungan yang dilakukan oleh salah seorang anggota rumah tangga atau bukan anggota rumah tangga tanpa mendapat upah/gaji baik berupa uang maupun barang.
25. Jenis Surat Izin Mengemudi (Pasal 77 ayat (2) Undang-Undang Republik Indonesia nomor 22 tahun 2009
- have a permanent employer if he has the same employer during the past month, particularly for building construction sector is 3 months. If the employer is an institution, more than 1 (one) employer is allowed.*
49. **Casual employee** is a person who does not work permanently for other people/employer/ institution (more than 1 employer during the last 1 month) in agricultural sector, either home industry or not home industry, or in non-agricultural sector based on remuneration paid with money or goods, and based on daily or contact payment system.
50. **Unpaid worker** is a person who intended to work without pay either with money or good, in an establishment run by other members of the family, relative or neighbour.
51. *Type License (Article 77 paragraph (2) of the Constitution of the Republic of Indonesia number 22 of 2009 on*

tentang lalu lintas dan angkutan jalan)

:

- Surat Izin Mengemudi Kendaraan Bermotor Perseorangan.
- Surat Izin Mengemudi Kendaraan Bermotor Umum

*traffic and road transport):*

- *Motor Vehicle Driving License Individual.*
- *Motor Vehicle Driving License General*

26. Golongan SIM Perseorangan:

- SIM A : Untuk mengemudikan mobil penumpang dan barang perseorangan dengan jumlah berat yang diperbolehkan tidak melebihi 3.500 kg.
- SIM B1 : Untuk mengemudikan mobil penumpang dan barang perseorangan dengan jumlah berat yang diperbolehkan lebih dari 3.500 kg.
- SIM B2 : Untuk mengemudikan Kendaraan alat berat, kendaraan penarik, atau kendaraan bermotor dengan menarik kereta tempelan atau gandengan perseorangan dengan berat yang diperbolehkan untuk kereta tempelan atau gandengan lebih dari 1.000 kg.
- SIM C : Untuk mengemudikan sepeda motor.
- SIM D : Untuk mengemudikan kendaraan khusus bagi penyandang cacat.

27. Golongan SIM umum:

- SIM A : Untuk mengemudikan

52. *Individual SIM Group:*

- *SIM A: To drive a car penumpang and individual items with the amount of weight allowed does not exceed 3,500 kg.*
- *SIM B1: To drive passenger cars and goods of individuals with the amount of weight that allowed more than 3,500 kg.*
- *SIM B2: To drive a heavy vehicle, the towing vehicle or motor vehicle by pulling the buggy patch or individual with a heavy trailer is allowed to train patches or tow more than 1,000 kg.*
- *SIM C: To drive a motorcycle.*
- *SIM D: To drive special vehicles for the disabled.*

53. *SIM Group general:*

- *SIM A: To drive public vehicles and*

kendaraan bermotor umum dan barang dengan jumlah berat yang diperbolehkan tidak melebihi 3.500 kg.

- SIM B1 : Untuk mengemudikan mobil penumpang dan barang umum dengan jumlah berat yang diperbolehkan lebih dari 3.500 kg.
- SIM B2 : Untuk mengemudikan kendaraan penarik atau kendaraan bermotor dengan menarik kereta tempelan atau gandengan lebih dari 1.000 kg.

*goods with the amount of weight allowed does not exceed 3,500 kg.*

- *SIM B1: To drive passenger cars and general merchandise to the amount of weight that allowed more than 3,500 kg.*
- *SIM B2: To drive a motor vehicle kendraan towing or by pulling the buggy patch or tow more than 1,000 kg.*

<http://sulteng.bps.go.id>

<http://sulteng.bps.go.id>

**URAIAN****DESCRIPTION**

Data yang disajikan dalam bab ini mencakup berbagai informasi yang terangkum dalam pendidikan, kesehatan dan keluarga berencana, , agama, kriminal, kemiskinan, perumahan, dan kegiatan sosial lainnya. Dalam lingkup informasi pendidikan disajikan data antara lain; banyaknya sekolah, guru, dan murid dari pendidikan dasar hingga pendidikan tinggi baik negeri maupun swasta.

*This part presents some information that covers education, health and family planning, religion, crime, poverty, housing and other social affairs,. Some information that presented in education part was number of schools, teachers and students of kindergarten to senior/ vocational high school. Also, provided number of students and lecturers of public and private universities.*

Pada bagian kesehatan meliputi data banyaknya fasilitas kesehatan, tenaga kesehatan, banyak dan jenis rumah sakit. Data Keluarga Berencana (KB) meliputi partisipasi masyarakat terhadap program KB dan berbagai fasilitasnya. Bidang agama meliputi penduduk menurut agama yang dianut dan tempat peribadatan. Bidang sosial lainnya terdiri dari data tentang lembaga sosial kemasyarakatan, panti, jenis binaan masalah penyandang cacat, pelayanan dan bantuan terhadap orang terlantar serta permasalahan anak jalanan.

*In part of health presented number of health facilities, personals, type of hospital, and, family planning comprised public participation on family planning's program and its facilities. The religion part covers population number by religion and worship places. As for, social organizations, orphanage, building kind for handicapped sufferer, services for neglected children and homeless included to other social affairs.*

**Pendidikan****Education**

Salah satu faktor keberhasilan pembangunan di suatu daerah adalah apabila didukung oleh sumber daya manusia yang berkualitas. Proses peningkatan

*One of elements to achieve successfully development in a region is the qualified human resource support. Process of improving quality of human resource will*

kualitas sumber daya manusia yang pada gilirannya akan merupakan Modal Investasi Manusia bagi kepentingan pembangunan daerah bahkan sampai tingkat Nasional. Pembangunan pendidikan yang masih menempati posisi penting dalam skala prioritas ini akan terus ditingkatkan, program wajib belajar 9 tahun bagi pendidikan dasar terus digalakkan sehingga diharapkan seluruh anak-anak usia sekolah dapat memasuki jenjang pendidikan dasar.

Peningkatan sumber daya manusia sekarang ini lebih diutamakan dengan memberi kesempatan kepada penduduk usia sekolah serta luasnya wilayah yang harus dijangkau merupakan faktor yang cukup berpengaruh disamping faktor-faktor lainnya dalam menjalankan program-program pendidikan. Terse-dianya data pendidikan yang baik akan sangat membantu perencanaan yang dibuat menjadi lebih terarah dan mencapai sasaran yang diinginkan.

Data pendidikan yang disajikan dalam publikasi ini adalah yang termasuk di dalam lingkungan Dinas Pendidikan (Disdik) Provinsi Sulawesi Tengah, dimana kurikulum yang digunakan merujuk pada kurikulum yang telah ditetapkan oleh Depdiknas, sedangkan data pendidikan diluar lingkungan Depdiknas disajikan dalam publikasi lain.

*be capital of human investment to local development, in fact to the national level. Development of education was still on important position of this priority scale and it kept on to be improved. The compulsory elementary education program for 9 years will still be juttet, that all of school's age children could get through elementary school stage.*

*Improvement of human resource is recently more prioritized to give opportunity for school's age children. Besides that, the other factor of education programs needed to be thought, such as the accessibility of school location. Availability of the educational data will quite help to governmental planning for more guided and could attain the target.*

*The educational data in this publication is derived from the Teaching and Education of Government Service (Disdikjar) of Sulawesi Tengah Province, which its curriculum refers to the determinate curriculum by National Education Department (Depdiknas), while the outer educational data of Depdiknas was presented in other publication.*

Secara keseluruhan data pendidikan menggambarkan:

1. Banyaknya sekolah, murid dan guru untuk setiap tingkat dan status sekolah dapat dilihat mulai tabel 4.1.3 sampai 4.1.13.
2. Data Perguruan Tinggi yang dipisahkan antara Perguruan Tinggi Negeri (PTN) dan Perguruan Tinggi Swasta (PTS) disajikan dalam tabel 4.1.14 s/d 4.1.18.
3. Data penduduk 15 tahun ke atas menurut pendidikan tertinggi yang ditamatkan dan menurut kemampuan membaca dan menulis, angka partisipasi kasar tingkat SD, SLTP dan SLTA serta persentase penduduk 5 tahun ke atas yang masih sekolah disajikan pada tabel 4.1.19 s/d 4.1.22.

## Kesehatan

Banyaknya rumah sakit di Provinsi Sulawesi Tengah tahun 2015, termasuk rumah sakit TNI dan Polri, berjumlah 25 buah, untuk rumah sakit bersalin sebanyak 4 buah.

Tenaga kesehatan yang terdiri dari dokter umum tercatat sebesar 440 orang, dokter spesialis 168 orang dan dokter gigi

*On the whole, educational data outline:*

1. *Number of schools, teachers and pupils for every school status and level as shown in Tables 4.1.3 to 4.1.13.*
2. *Data of colleges separated into state college and private college, as presented in tables 4.1.14 to 4.1.18.*
3. *Population aged 15 years old and over by educational attainment and read/write ability, rough participation rate of elementary school, junior high school and senior high school, and the population aged 5 years old and over who were still attending school, as presented in Tables 4.1.19 to 4.1.22.*

## Health

*Number of hospitals in Sulawesi Tengah Province in 2015 included military and Police hospitals was 25 units. While maternity hospital 5 units*

*The health workers were consisted of 440 general doctors, 117 doctor specialists, and 117 dentists. The other health workers,*



117 orang. Tenaga kesehatan lainnya mencapai 9.720 orang yang terdiri atas apoteker, asisten apoteker, sarjana kesehatan masyarakat, bidan, dan perawat. Hampir separuh dari tenaga kesehatan non-dokter tersebut adalah perawat, yakni sebesar 58,50 persen.

*was 9,720 persons that consisted of pharmacist, pharmaceutical assistant, master of public health, midwife, and nurse. From total non-doctor health workers which worked as nurse is around 58.50 percent.*

Jumlah pasangan usia subur berjumlah 505.321 pasangan. Dari jumlah ini yang merupakan peserta KB aktif sebanyak 435.790 pasangan. Jenis kontrasepsi tiga terbanyak yang digunakan adalah pemakaian suntik mencapai 43,02 persen, pil sebanyak 35,82 persen dan implan sebanyak 10,83 persen, sisanya menggunakan alat kontrasepsi yang lain.

*Number of eligible couples family was 505,321 couples. From number is family planning participant is 435,790 couple. three types of contraception most widely used is 43.02, used injection, 35.82 percent used pill, implant by 10.83 percent, and the remainder used other contraceptives.*

## **Agama**

Agama sebagai salah satu unsur utama dalam kehidupan berbangsa dan bernegara karena pentingnya nilai-nilai agama dalam kehidupan ini, maka para pendiri republik tercinta ini memasukkan dasar agama dalam Pancasila yaitu sila pertama.

## **Religion**

*Religion is as one of the essential element in life of nation and state, because the religious values was quite important in this life, hence all founders of this beloved republic put into religion base in Pancasila as first principle.*

Pancasila merupakan jiwa dan pandangan hidup bangsa dan sebagai alat pemersatu bangsa. Di Sulawesi Tengah suasana kehidupan beragama dan

*Pancasila is soul and philosophy of life of this nation. It also functions as the unifier of nation. In Sulawesi Tengah, religious life and trust to The One God is always*

kepercayaan terhadap Tuhan Yang Maha Esa senantiasa dibina, dikembangkan dan ditingkatkan sesuai dengan falsafah Negara Pancasila. Dalam menjalin kehidupan beragama Pemerintah Daerah Sulawesi Tengah melalui Kantor Wilayah Departemen Agama Provinsi Sulawesi Tengah berusaha membangun suasana hidup yang rukun dan saling menghargai diantara umat beragama yang diarahkan kepada peningkatan amal untuk kepentingan bersama dalam membangun masyarakat, sekaligus dapat mengatasi berbagai masalah sosial yang mungkin dapat menghambat kemajuan pembangunan itu sendiri.

jumlah penduduk menurut agama yang dianut (dari Tabel 4.3.1) di Sulawesi Tengah pada tahun 2015 adalah Islam sebesar 76,71 persen, Kristen 16,28 persen, Katolik 1,54 persen, Hindu 4,70 persen, Budha dan konghucu kurang dari 1 persen.

### **Kriminal**

Hukum dan lembaga hukum/peradilan adalah bagian dari perangkat hukum yang dapat menjadi tiang pokok dalam pelaksanaan kehidupan berbangsa dan negara, karena Indonesia adalah Negara Hukum yang bercita-cita menciptakan tertib

*constructed, to be developed and improved as according to state philosophy of Pancasila. In braiding religious life, Regional Government of Sulawesi Tengah Province through Regional Office of Religious Department of Sulawesi Tengah Province tried to develop religious life peace to esteeming each other, that pointed to increase charities for importance together in developing public, and could overcome varied social problems that can obstruct progress of the development.*

*Population by their religion in Sulawesi Tengah in 2015 (as shown on Table 5.3.1) that is: Moslem by 76.71 percent, Christian by 16.28 percent, Catholic by 1.54 percent, Hinduism by 4.70 percent, Buddhism and Confusius less then 1 percent*

### **Crime**

*Law Institute/Judicature is part of law peripheral to be able to become main pole in carrying out life in state and nation, cause of Indonesia is a constitutional state who has been aspired to create obedient law, and development of law sector that*

hukum, dan pembangunan di bidang hukum yang berdasarkan Pancasila dan Undang-Undang Dasar 1945 sebagai sumber dari segala sumber hukum, yang mengarah kepada hukum nasional untuk kepentingan nasional pula.

Banyaknya perkara yang masuk dalam laporan kejaksaan tinggi di Sulawesi Tengah pada tahun 2015 mencapai 1.950 kasus. Total kasus pada tahun 2015, termasuk sisa kasus tahun sebelumnya, menjadi 2.139 kasus dan 80,76 persen di antaranya telah dinyatakan selesai. Sementara pada kasus tindak pidana korupsi pada tahun 2014, tidak sedikit kasus yang masih menjadi pekerjaan rumah bagi kejaksaan tinggi provinsi maupun kejaksaan negeri di kabupaten/kota. Dari 112 kasus tindak pidana korupsi, baru 71 kasus atau 63,39 persen bisa diselesaikan

### **Kemiskinan**

Jumlah penduduk miskin Sulawesi Tengah pada tahun 2015 sebesar 421,63 ribu jiwa atau 14,66 persen penduduk Sulawesi Tengah, angka tersebut meningkat bila dibandingkan tahun sebelumnya, pada tahun 2014 jumlah penduduk miskin Sulawesi Tengah sebesar 392,65 ribu jiwa atau 13,93 persen penduduk.

Data jumlah penduduk miskin

*pursuant to Pancasila and Constitution, 1945 as source from all law source, that pointed to national law and also to national importance.*

*Number of cases recorded in high judiciary report of Sulawesi Tengah in 2015 was 1,950 cases. Total cases in 2015, included remainders of a previous year cases was 2,139 cases and 80,76 percent from this number was clear. While at corruption case in 2014, not least of cases still became homework for high public judiciary of province and judiciary of regency/Municipality. From 112 corruption cases, 71 cases (63.39 percent) of them had been finished.*

### **Poverty**

*The number of poor people in Sulawesi Tengah in 2015 amounted to 421.63 thousand, or 14.66 percent of the population in Sulawesi Tengah, the figure increases compared to the previous year, in 2014 the number of poor Sulawesi Tengah with 392.65 thousand, or 13.93 percent population.*

menurut kabupaten/kota disajikan pada tabel 4.5.3

*Data on the number of poor people by Regency/Municipality are presented in Table 4.5.3*

## **Perumahan**

Sebagai salah satu kebutuhan dasar dalam kehidupan manusia, rumah tidak hanya berfungsi sebagai tempat berlindung tetapi fungsinya sebagai tempat tinggal lebih menonjol. Karena itu aspek kesehatan dan kenyamanan dan bahkan estetika bagi sekelompok masyarakat tertentu sangat menentukan dalam pemilihan rumah tinggal.

Secara umum, kualitas rumah tinggal ditentukan oleh kualitas bahan bangunan yang digunakan. Di samping itu kelengkapan fasilitas yang digunakan juga sangat menentukan kenyamanan rumah tinggal. Rumah nyaman adalah rumah yang memiliki beberapa ruangan yang mempunyai fungsi masing-masing dan proporsional dengan jumlah penghuni yang tinggal, sehingga penghuni tidak berdesak-desakan. Fasilitas pokok yang penting agar suatu rumah menjadi nyaman dan sehat untuk ditinggal adalah tersedianya listrik, air bersih, jamban dengan tangki septik serta jarak ke tempat penampungan.

Data-data mengenai perumahan ini merupakan hasil pengolahan Survei Sosial

## **Housing**

*As one of basic needs in human life, a house not only has function for shelter, but its function as residence is more prominent. Therefore health and comfortable aspects, or even aesthetics of a house are very important in choosing home for many groups of people.*

*Generally, the quality of house depends on use of the quality of building material. Besides that, the complete facilities will quite influence the pleasure and comfort of staying at home. The comfortable home if it has many rooms as each its function and proportional total occupants, so it's not crowded. The main important facilities of a house that health and comfort to living are the available electricity, clean water, cesspool with septic tank and adequate distance between water source and the septic tank.*

*The housing data are derived from processing of National Socio-Economic*

Ekonomi Nasional (SUSENAS) yang dilaksanakan serentak di seluruh Indonesia dua kali setiap tahunnya. Selengkapnya mengenai kondisi perumahan penduduk Sulawesi Tengah dapat dilihat pada tabel 4.5.1. hingga 4.5.11.

### **Sosial Lainnya**

Pemerintah bersama masyarakat telah berusaha mewujudkan tata kehidupan dan penghidupan sosial, baik secara materil maupun spirituil. Usaha tersebut bertujuan demi mencapai kehidupan sosial yang makin baik khususnya bagi masyarakat golongan ekonomi lemah/kurang mampu dan penyandang cacat.

Tercatat 70 anak terlantar yang dibina di panti penyantunan anak se-Sulawesi Tengah. Para anak terlantar ini dibina dengan pembekalan keterampilan seperti tata rias, menjahit, pertukangan, elektronik, dan otomotif.

*Survey (Susenas) that held simultaneously in all provinces in Indonesian for twice in a year. More complete about housing condition of population in Sulawesi Tengah as presented in Tables 4.5.1 to 4.5.11.*

### **Other Social Affairs**

*The government and societies tried together in bringing into reality good life, as well as material and spiritual. These efforts purposed to achieve a better social life, particularly for poor people, and disable people.*

*In order to improve the knowledge and skill of neglected children, the orphanage in Sulawesi Tengah have given courses/ practices of skill for 70 children such as sewing, carpentry, electronic, and automotive.*

**Gambar 7** Jumlah Murid Menurut Jenis Sekolah 2014/2015  
*Number of Pupils by Kind of School, 2014/2015*

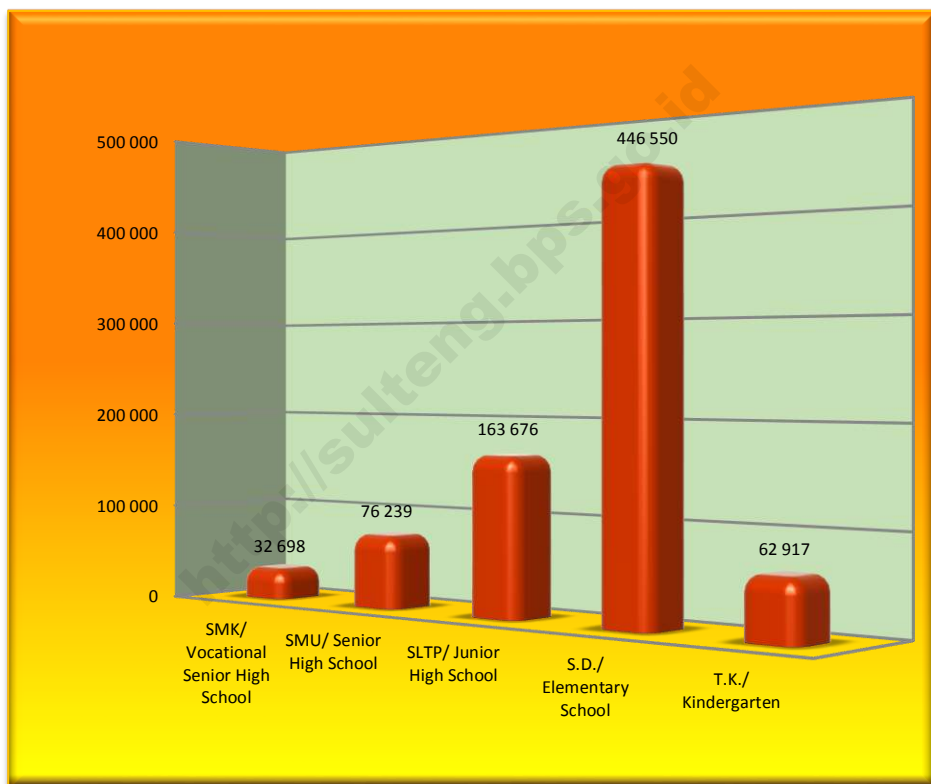

**Gambar 8. Banyaknya Tenaga Dokter menurut Jenis Dokter di Sulawesi Tengah, 2011-2015**  
*Figure*  
*Number of Doctors by Kind of Doctor in Sulawesi Tengah Provincial, 2011- 2015*

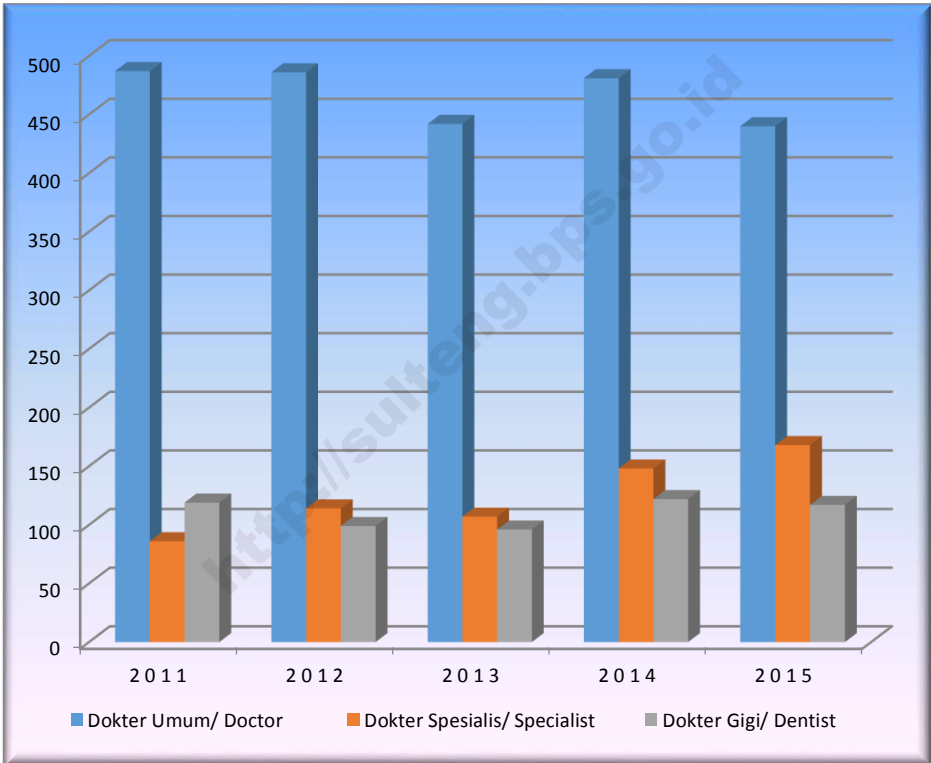

**Gambar 9. Perkembangan Korban Kecelakaan Lalu Lintas yang Tercatat pada Polisi Daerah Sulawesi Tengah, 2011-2015**

*Trend of The Victims Recorded by Regional Police of Sulawesi Tengah, 2011-2015*

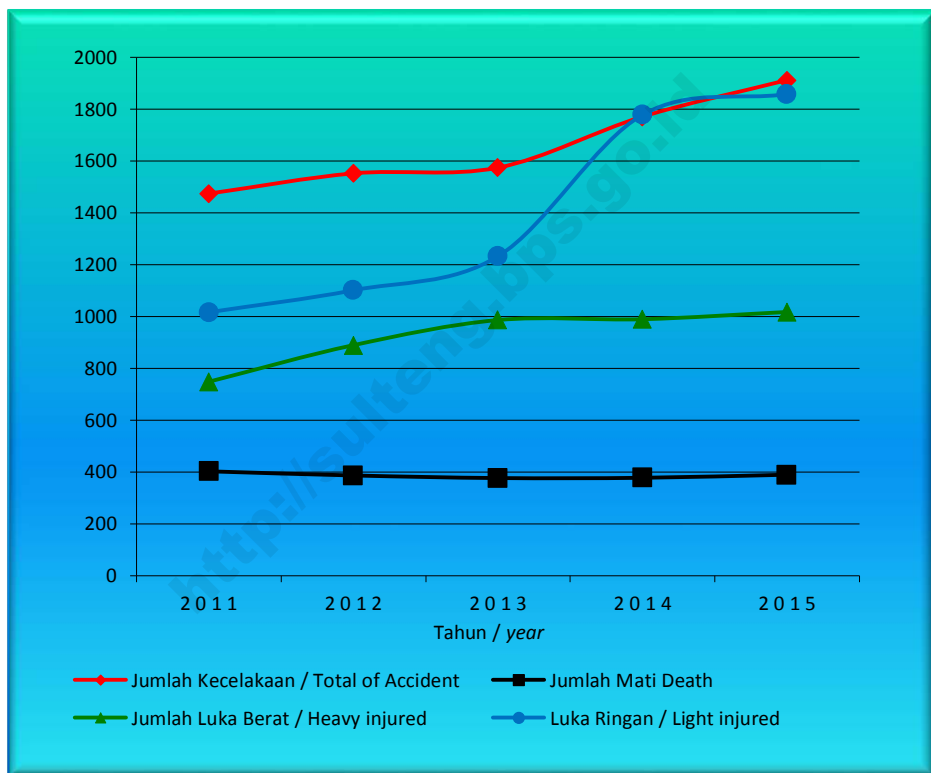





## 4.1 PENDIDIKAN/EDUCATION

**Tabel 4.1.1** Persentase Penduduk Usia 7–24 Tahun Menurut Jenis Kelamin, Kelompok Umur Sekolah, dan Partisipasi Sekolah di Provinsi Sulawesi Tengah, 2015  
*Percentage of Population Aged 7-24 Years by Sex, Age Group, and School Participation in Sulawesi Tengah Province, 2015*

Jenis Kelamin dan Kelompok Umur Sekolah <i>Sex and School Age Group</i>	Partisipasi Sekolah/School Participation		
	Tidak/Belum Pernah Sekolah <i>Not/Never Attending School</i>	Masih Sekolah <i>Attending School</i>	Tidak Sekolah Lagi Not Attending School Anymore
(1)	(2)	(3)	(4)
<b>Laki-Laki/Male</b>			
7–12	1,72	97,32	0,96
13–15	0,61	91,60	7,79
16–18	1,27	69,09	29,64
19–24	1,05	22,86	76,09
<b>7–24</b>	<b>1,26</b>	<b>71,59</b>	<b>27,15</b>
<b>Perempuan/Female</b>			
7–12	0,62	98,76	0,62
13–15	0,90	92,00	7,10
16–18	0,65	78,87	20,48
19–24	1,78	27,41	70,81
<b>7–24</b>	<b>1,01</b>	<b>74,37</b>	<b>24,62</b>
<b>Laki-laki+Perempuan/Male+Female</b>			
7–12	1,19	98,02	0,79
13–15	0,75	91,80	7,45
16–18	0,97	73,80	25,23
19–24	1,41	25,13	73,46
<b>7–24</b>	<b>1,14</b>	<b>72,96</b>	<b>25,90</b>

Sumber/Source: Survei Sosial Ekonomi Nasional Kor, Maret 2015/National Socio Economic Survey kor, March 2015

**Tabel 4.1.2** Angka Partisipasi Murni (APM) dan Angka Partisipasi Kasar (APK) Menurut Jenjang Pendidikan di Provinsi Sulawesi Tengah, 2015  
**Table** *Net Enrolment Rate and Gross Enrolment Rate by Educational Level in Sulawesi Tengah Province, 2015*

Jenjang Pendidikan <i>Educational Level</i>	APM <i>Net Enrollment Rate</i>	APK <i>Gross Enrollment Rate</i>
(1)	(2)	(3)
SD/MI <i>Elementary School</i>	92,35	107,28
SMP/MTs <i>Junior High School</i>	71,10	90,73
SMA/SMK/MA <i>Senior High School</i>	63,32	82,87

*Sumber/Source: Survei Sosial Ekonomi Nasional Kor, Maret 2015/National Socio Economic Survey kor, March 2015*

**Tabel 4.1.3 Jumlah Sekolah, Guru, dan Murid Menurut Jenis Sekolah, 2014/2015**  
**Table** *Number of Schools, Teachers, and Pupils by Kind of School, 2014/2015*

Jenis Sekolah <i>Kind of School</i>	Sekolah <i>School</i> (Unit)	Guru <i>Teacher</i> (Orang/Person)	Murid <i>Pupils</i> (Orang/Person)
(1)	(2)	(3)	(4)
1. TK/ <i>Kindergarten</i>			
Negeri dan Swasta / <i>State and Private</i>	3 447	8 044	62 917
2. SD /MI <i>Elementary School</i>			
Negeri/ <i>State</i>	2 652	28 592	385 031
Swasta/ <i>Private</i>	397	1 949	61 519
3. SLTP/MTS <i>Junior High School</i>			
Negeri/ <i>State</i>	826	11 846	122 962
Swasta/ <i>Private</i>	377	947	40 714
4. SMU/MA <i>Senior High School</i>			
Negeri/ <i>Public</i>	176	5 448	60 107
Swasta/ <i>Private</i>	319	617	16 132
5. SMK/ <i>Vocational Senior High School</i>			
Negeri/ <i>State</i>	95	2 676	22 213
Swasta/ <i>Private</i>	86	1 090	10 485

Sumber/Source : Dinas Pendidikan dan Kebudayaan Daerah Provinsi Sulawesi Tengah  
*Education and Culture Government Service of Sulawesi Tengah Province*

**Tabel 4.1.4 Jumlah Sekolah, Guru, dan Murid Taman Kanak-Kanak Menurut Kabupaten/Kota, 2010/2011-2014/2015**  
**Table** **Number of Schools, Teachers, and Pupils of Kindergarten by Regency/Municipality, 2010/2011-2014/2015**

Kabupaten/Kota Regency/Municipality	Sekolah School (Unit)	Murid Pupil (Orang/Person)	Guru Teacher (Orang/Person)
(1)	(2)	(3)	(4)
<b>Kabupaten/Regency</b>			
1. Banggai Kepulauan	167	1 219	85
2. Banggai	425	6 935	803
3. Morowali	206	4 323	376
4. Poso	295	6 227	694
5. Donggala	263	6 730	983
6. Tolitoli	148	4 611	513
7. Buol	148	2 824	770
8. Parigi Moutong	687	8 266	1 002
9. Tojo Una-Una	157	4 119	391
10. Sigi	333	5 738	836
11. Banggai Laut	73	1 721	201
12. Morowali Utara	227	3 294	576
<b>Kota/Municipality</b>			
1. Palu	318	6 910	814
<b>Sulawesi Tengah</b>			
<b>2014/2015</b>	<b>3 447</b>	<b>62 917</b>	<b>8 044</b>
2013/2014	1 771	59 267	7 390
2012/2013	1 419	36 940	5 219
2011/2012	1 548	39 059	5 980
2010/2011	1 468	44 459	5 278

Sumber/Source : Dinas Pendidikan dan Kebudayaan Daerah Provinsi Sulawesi Tengah  
 Education and Culture Government Service of Sulawesi Tengah Province

**Tabel 4.1.5** Banyaknya Sekolah, Guru dan Murid Sekolah Dasar dan Madrasah Ibtidaiyah menurut Kabupaten/Kota dan Status Sekolah, 2010/2011-2011/2015  
**Table** Banyaknya Sekolah, Teachers and Pupils of Elementary School by Regency/Municipality and Status of School, 2010/2011-2014/2015

Kabupaten/Kota Regency/Municipality	Negeri State			Swasta Private		
	Sekolah School	Guru Teacher	Murid Pupil	Sekolah School	Guru Teacher	Murid Pupil
(1)	(2)	(3)	(4)	(5)	(6)	(7)
<b>Kabupaten/Regency</b>						
1. Banggai Kepulauan	154	1 437	15 298	11	61	810
2. Banggai	339	3 922	42 472	40	161	2 354
3. Morowali	132	1 399	15 674	18	38	1 590
4. Poso	198	2 288	23 299	42	289	4 261
5. Donggala	319	2 995	63 711	48	158	23 557
6. Tolitoli	222	2 162	31 681	22	66	2 247
7. Buol	163	1 977	23 344	15	14	1 353
8. Parigi Moutong	394	3 901	62 196	55	185	5 136
9. Tojo Una-Una	178	1 927	21 159	12	20	1 503
10. Sigi	209	2 490	27 406	64	394	5 892
11. Banggai Laut	79	765	9 918	5	14	298
12. Morowali Utara	126	1 290	13 542	16	130	1 442
<b>Kota/Municipality</b>						
1. Palu	139	2 039	35 331	49	419	11 076
<b>Sulawesi Tengah</b>						
2014/2015	2 652	28 592	385 031	397	1 949	61 519
2013/2014	2 524	26 019	355 610	239	1 934	23 565
2012/2013	2 705	25 139	363 410	400	3 928	24 514
2011/2012	2 646	24 745	371 060	378	3 855	34 274
2010/2011	2 543	23 152	355 838	363	3 392	34 666

Lanjutan Tabel / Continued Table 4.1.5

Kabupaten/Kota Regency/Municipality	Jumlah Total			Rasio Murid terhadap Guru Ratio Pupil to Teacher
	Sekolah Schools	Guru Teacher	Murid Pupils	
(1)	(8)	(9)	(10)	(11)
<b>Kabupaten/Regency</b>				
1. Banggai Kepulauan	165	1 498	16 108	11
2. Banggai	379	4 083	44 826	11
3. Morowali	150	1 437	17 264	12
4. Poso	240	2 577	27 560	11
5. Donggala	367	3 153	87 268	28
6. Tolitoli	244	2 228	33 928	15
7. Buol	178	1 991	24 697	12
8. Parigi Moutong	449	4 086	67 332	16
9. Tojo Una-Una	190	1 947	22 662	12
10. Sigi	273	2 884	33 298	12
11. Banggai Laut	84	779	10 216	13
12. Morowali Utara	142	1 420	14 984	11
<b>Kota/Municipality</b>				
1. Palu	188	2 458	46 407	19
<b>Sulawesi Tengah</b>				
2014/2015	3 049	30 541	446 550	15
2013/2014	2 763	27 953	379 175	14
2012/2013	3 105	29 067	387 924	13
2011/2012	3 024	28 600	405 334	14
2010/2011	2 906	26 544	390 504	15

Sumber/Source : Dinas Pendidikan dan Kebudayaan Daerah Provinsi Sulawesi Tengah  
Education and Culture Government Service of Sulawesi Tengah Province

**Tabel 4.1.6 Banyaknya Peserta dan Lulusan Ujian Sekolah Dasar dan Madrasah Ibtidaiyah menurut Kabupaten/Kota dan Status Sekolah, 2010/2011-2014/2015**  
**Table**  
**Number of Participants and Passed Students of Exam of Elementary Schools by Regency/Municipality and Status of School, 2010/2011-2014/2015**

Kabupaten/Kota Regency/Municipality	Negeri State		Swasta Privates		Jumlah Total	
	Peserta Particip- pant	Lulusan Passed Student of Exam	Peserta Partici- pant	Lulusan Passed Student of Exam	Peserta Partici- pant	Lulusan Passed Student of Exam
(1)	(2)	(3)	(6)	(7)	(8)	(9)
<b>Kabupaten/Regency</b>						
1. Banggai Kepulauan	2 434	2 434	146	146	2 580	2 580
2. Banggai	6 836	6 836	648	648	7 484	7 484
3. Morowali	3 915	3 915	404	404	4 319	4 319
4. Poso	3 791	3 791	708	708	4 499	4 499
5. Donggala	6 488	6 488	516	516	7 004	7 004
6. Tolitoli	4 496	4 496	109	109	4 605	4 605
7. Buol	3 517	3 517	115	115	3 632	3 632
8. Parigi Moutong	8 755	8 755	689	689	9 444	9 444
9. Tojo Una-Una	3 253	3 253	138	138	3 391	3 391
10. Sigi	4 141	4 141	782	782	4 923	4 923
11. Banggai Laut	1 486	1 486	13	13	1 499	1 499
12. Morowali Utara	2 046	2 046	219	219	2 265	2 265
<b>Kota/Municipality</b>						
1. Palu	5 162	5 162	1 241	1 241	6 403	6 403
<b>Sulawesi Tengah</b>						
2014/2015	<b>56 320</b>	<b>56 320</b>	<b>5 728</b>	<b>5 728</b>	<b>62 048</b>	<b>62 048</b>
2013/2014	52 570	52 570	3 408	3 408	55 978	55 978
2012/2013	52 663	52 663	5 233	5 233	57 896	57 896
2011/2012	50 501	50 502	3 241	3 241	53 743	53 743
2010/2011	46 631	46 631	4 651	4 651	51 282	51 282

Sumber/Source : Dinas Pendidikan dan Kebudayaan Daerah Provinsi Sulawesi Tengah  
 Education and Culture Government Service of Sulawesi Tengah Province



**Tabel 4.1.7** Banyaknya Sekolah, Guru dan Murid Sekolah Lanjutan Tingkat Pertama/Madrasah Tsanawiyah menurut Kabupaten/Kota dan Status Sekolah, 2010/2011-2014/2014  
**Table** *Number of Schools, Teachers and Pupils of Junior High School by Regency/Municipality and Status of School, 2010/2011-2014/2015*

Kabupaten/Kota Regency/Municipality	Negeri State			Swasta Private		
	Sekolah School	Guru Teacher	Murid Pupil	Sekolah School	Guru Teacher	Murid Pupil
(1)	(2)	(3)	(4)	(5)	(6)	(7)
<b>Kabupaten/Regency</b>						
1. Banggai Kepulauan	51	748	5 940	19	58	1 589
2. Banggai	103	1 361	15 231	58	153	2 926
3. Morowali	33	555	5 303	14	14	1 260
4. Poso	70	894	10 597	14	88	1 156
5. Donggala	94	1 286	12 123	31	41	440
6. Tolitoli	67	1 044	8 906	44	44	3 516
7. Buol	70	897	6 677	14	27	1 256
8. Parigi Moutong	92	1 337	20 039	51	120	6 084
9. Tojo Una-Una	47	688	5 886	21	27	1 675
10. Sigi	76	1 063	8 427	41	55	3 059
11. Banggai Laut	30	289	2 961	16	48	1 134
12. Morowali Utara	41	397	4 864	9	43	634
<b>Kota/Municipality</b>						
1. Palu	52	1 287	16 008	45	229	15 985
<b>Sulawesi Tengah</b>						
2014/2015	<b>826</b>	<b>11 846</b>	<b>122 962</b>	<b>377</b>	<b>947</b>	<b>40 714</b>
2013/2014	695	10 316	114 127	104	1 270	10 149
2012/2013	788	8 679	110 230	289	2 686	9 866
2011/2012	629	10 560	111 473	319	3 738	27 264
2010/2011	572	8 328	99 990	315	3 680	23 713

Lanjutan Tabel / Continued Table 4.1.7

Kabupaten/Kota Regency/Municipality	Jumlah Total			
	Sekolah Schools	Guru Teacher	Murid Pupils	Rasio Murid terhadap Guru Ratio Pupil to Teacher
(1)	(8)	(9)	(10)	(11)
<b>Kabupaten/Regency</b>				
1. Banggai Kepulauan	70	806	7 529	9
2. Banggai	161	1 514	18 157	12
3. Morowali	47	569	6 563	12
4. Poso	84	982	11 753	12
5. Donggala	125	1 327	12 563	9
6. Tolitoli	111	1 088	12 422	11
7. Buol	84	924	7 933	9
8. Parigi Moutong	143	1 457	26 123	18
9. Tojo Una-Una	68	715	7 561	11
10. Sigi	117	1 118	11 486	10
11. Banggai Laut	46	337	4 095	12
12. Morowali Utara	50	440	5 498	12
<b>Kota/Municipality</b>				
1. Palu	97	1 516	31 993	21
<b>Sulawesi Tengah</b>				
2014/2015	1 203	12 793	163 676	13
2013/2014	799	11 586	124 276	11
2012/2013	1 077	11 365	120 096	14
2011/2012	948	14 298	138 737	10
2010/2011	887	12 008	123 703	10

Sumber/Source : Dinas Pendidikan dan Kebudayaan Daerah Provinsi Sulawesi Tengah  
Education and Culture Government Service of Sulawesi Tengah Province

**Tabel 4.1.8 Banyaknya Peserta dan Lulusan Ujian Sekolah Lanjutan Tingkat Pertama (SLTP) Umum/ Madrasah Tsanawiyah menurut Kabupaten/Kota dan Status Sekolah 2010/2011-2014/2015**  
**Number of Participants and Passed Students of Exam of Junior High School by Regency/Municipality and Status of School, 2010/2015-2014/2015**

Kabupaten/Kota Regency/Municipality	Negeri State		Swasta Privates		Jumlah Total	
	Peserta Particip- ant	Lulusan Passed Student of Exam	Peserta Particip- ant	Lulusan Passed Student of Exam	Peserta Particip- ant	Lulusan Passed Student of Exam
(1)	(2)	(3)	(6)	(7)	(8)	(9)
<b>Kabupaten/Regency</b>						
1. Banggai Kepulauan	1 884	1 884	411	411	2 295	2 295
2. Banggai	4 881	4 881	308	308	5 189	5 189
3. Morowali	1 656	1 656	325	325	1 981	1 981
4. Poso	3 436	3 436	417	417	3 853	3 853
5. Donggala	4 356	4 356	739	739	5 095	5 095
6. Tolitoli	2 850	2 850	1 074	1 074	3 924	3 924
7. Buol	2 600	2 600	425	425	3 025	3 025
8. Parigi Moutong	4 919	4 919	2 183	2 183	7 102	7 102
9. Tojo Una-Una	1 843	1 843	503	503	2 346	2 346
10. Sigi	2 566	2 566	1 068	1 068	3 634	3 634
11. Banggai Laut	1 003	1 003	308	308	1 311	1 311
12. Morowali Utara	1 603	1 603	244	244	1 847	1 847
<b>Kota/Municipality</b>						
1. Palu	4 976	4 976	1 622	1 622	6 598	6 598
<b>Sulawesi Tengah</b>						
<b>2014/2015</b>	<b>38 573</b>	<b>38 573</b>	<b>9 627</b>	<b>9 627</b>	<b>48 200</b>	<b>48 200</b>
2013/2014	31 774	31 747	2 792	2 792	34 566	34 539
2012/2013	31 776	31 135	7 983	7 455	39 759	38 590
2011/2012	31 683	31 683	7 339	7 152	39 022	38 415
2010/2011	33 621	31 550	7 250	7 149	40 871	38 699

Sumber/Source : Dinas Pendidikan dan Kebudayaan Daerah Provinsi Sulawesi Tengah  
 Education and Culture Government Service of Sulawesi Tengah Province

**Tabel 4.1.9 Banyaknya Peserta dan Lulusan Ujian Sekolah Lanjutan Tingkat Pertama (SLTP) Terbuka menurut Kabupaten/Kota dan Status Sekolah, 2010/2011-2014/2015**  
***Number of Participants and Passed Students of Exam of Vocational Junior High School by Regency/Municipality and Status of School, 2010/2011-2014/2015***

Kabupaten/Kota <i>Regency/Municipality</i>	Negeri <i>State</i>		Swasta <i>Privates</i>		Jumlah <i>Total</i>	
	Peserta <i>Partici- pant</i>	Lulusan <i>Passed Student of Exam</i>	Peserta <i>Partici- pant</i>	Lulusan <i>Passed Student of Exam</i>	Peserta <i>Partici- pant</i>	Lulusan <i>Passed Student of Exam</i>
(1)	(2)	(3)	(6)	(7)	(8)	(9)
<b>Kabupaten/Regency</b>						
1. Banggai Kepulauan	29	29			29	29
2. Banggai	194	194			194	194
3. Morowali	41	41			41	41
4. Poso	23	23			23	23
5. Donggala	34	34			34	34
6. Tolitoli	91	91			91	91
7. Buol	122	122			122	122
8. Parigi Moutong	202	202			202	202
9. Tojo Una-Una	23	23			23	23
10. Sigi	219	219			219	219
11. Banggai Laut						
12. Morowali Utara	38	38			38	38
<b>Kota/Municipality</b>						
1. Palu	166	166			166	166
<b>Sulawesi Tengah</b>						
2014/2015	1 182	1 182			1 182	1 182
2013/2014	794	783	-	-	794	783
2012/2013	860	789	-	-	860	789
2011/2012	1 180	895	21	17	1 201	912
2010/2011	1 031	934	-	-	1 031	934

Sumber/Source : Dinas Pendidikan dan Kebudayaan Daerah Provinsi Sulawesi Tengah  
 Education and Culture Government Service of Sulawesi Tengah Province

**Tabel 4.1.10 Banyaknya Sekolah, Guru dan Murid Sekolah Menengah Umum (SMU)/Madrasah Aliyah menurut Kabupaten/ Kota dan Status Sekolah, 2010/2011-2014/2015**  
**Number of Schools, Teachers and Pupils of Senior High School by Regency/Municipality and Status of School, 2010/2011-2014/2015**

Kabupaten/Kota Regency/Municipality	Negeri State			Swasta Privates		
	Sekolah School	Guru Teacher	Murid Pupil	Sekolah School	Guru Teacher	Murid Pupil
(1)	(2)	(3)	(4)	(5)	(6)	(7)
<b>Kabupaten/Regency</b>						
1. Banggai Kepulauan	13	291	2 652	12	31	401
2. Banggai	24	724	8 530	46	51	1 742
3. Morowali	10	297	2 820	19	30	1 077
4. Poso	17	427	5 036	14	68	837
5. Donggala	15	320	5 540	35	14	1 341
6. Tolitoli	11	412	3 910	41	31	1 185
7. Buol	12	237	3 933	10	27	424
8. Parigi Moutong	20	752	7 797	44	30	2 309
9. Tojo Una-Una	12	293	2 936	14	19	678
10. Sigi	10	424	3 222	39	71	2 071
11. Banggai Laut	7	200	2 689	10	11	664
12. Morowali Utara	10	159	1 768	6	14	166
<b>Kota/Municipality</b>						
1. Palu	15	912	9 274	29	220	3 237
<b>Sulawesi Tengah</b>						
<b>2014/2015</b>	<b>176</b>	<b>5 448</b>	<b>60 107</b>	<b>319</b>	<b>617</b>	<b>16 132</b>
2013/2014	144	2 147	52 758	45	189	6 204
2012/2013	158	3 616	50 333	152	1 252	4 977
2011/2012	150	4 537	51 438	143	2 097	13 014
2010/2011	134	3 731	49 502	129	1 858	12 661

Sumber/Source : Dinas Pendidikan dan Kebudayaan Daerah Provinsi Sulawesi Tengah  
 Education and Culture Government Service of Sulawesi Tengah Province

Lanjutan Tabel / Continued Table 4.1.10

Kabupaten/Kota Regency/Municipality	Jumlah Total			
	Sekolah Schools	Guru Teacher	Murid Pupils	Rasio Murid terhadap Guru
(1)	(8)	(9)	(10)	
<b>Kabupaten/Regency</b>				
1. Banggai Kepulauan	25	322	3 053	9
2. Banggai	70	775	10 272	13
3. Morowali	29	327	3 897	12
4. Poso	31	495	5 873	12
5. Donggala	50	334	6 881	21
6. Tolitoli	52	443	5 095	12
7. Buol	22	264	4 357	17
8. Parigi Moutong	64	782	10 106	13
9. Tojo Una-Una	26	312	3 614	12
10. Sigi	49	495	5 293	11
11. Banggai Laut	17	211	3 353	16
12. Morowali Utara	16	173	1 934	11
<b>Kota/Municipality</b>				
1. Palu	44	1 132	12 511	11
<b>Sulawesi Tengah</b>				
<b>2014/2015</b>	<b>495</b>	<b>6 065</b>	<b>76 239</b>	<b>13</b>
2013/2014 <sup>1)</sup>	189	2 608	58 962	23
2012/2013	310	4 868	55 310	11
2011/2012	293	6 634	64 452	10
2010/2011	263	5 589	62 163	11

Sumber/Source : Dinas Pendidikan dan Kebudayaan Daerah Provinsi Sulawesi Tengah  
Education and Culture Government Service of Sulawesi Tengah Province

**Tabel 4.1.11 Banyaknya Sekolah, Guru dan Murid Sekolah Menengah Kejuruan (SMK) menurut Kabupaten/Kota Status Sekolah, 2010/2011-2014/2015**  
**Number of Schools, Teachers and Pupils of Vocational Senior High School by Regency/Municipality and Status of School, 2010/2011-2014/2015**

Kabupaten/Kota Regency/Municipality	Negeri State			Swasta Private		
	Sekolah Schools	Guru Teacher	Murid Pupils	Sekolah Schools	Guru Teacher	Murid Pupils
(1)	(2)	(3)	(4)	(5)	(6)	(7)
<b>Kabupaten/Regency</b>						
1. Banggai Kepulauan	5	100	1 032	7	92	663
2. Banggai	10	282	2 636	15	130	1 051
3. Morowali	7	140	1 075	3	29	173
4. Poso	10	234	1 388	7	132	920
5. Donggala	12	201	2 296	2	42	212
6. Tolitoli	8	223	2 240	7	75	453
7. Buol	6	392	1 126	3	25	254
8. Parigi Moutong	12	230	1 956	9	111	961
9. Tojo Una-Una	6	144	1 400	1	25	204
10. Sigi	8	479	4 872	17	288	3 990
11. Banggai Laut	3	65	1 070	6	72	578
12. Morowali Utara	3	112	639	6	39	389
<b>Kota/Municipality</b>						
1. Palu	5	74	483	3	30	637
<b>Sulawesi Tengah</b>						
2014/2015	95	2 676	22 213	86	1 090	10 485
2013/2014	86	1 437	21 673	75	419	10356
2012/2013	85	1 872	45 350	70	836	22 276
2011/2012	63	2 195	22 021	57	1 066	9 421
2010/2011	60	1 785	18 264	54	887	8 669

Lanjutan Tabel / Continued Table 4.1.11

Kabupaten/Kota <i>Regency/Municipality</i>	Jumlah <i>Total</i>			
	Sekolah <i>Schools</i>	Guru <i>Teacher</i>	Murid <i>Pupils</i>	Rasio Murid terhadap Guru
(1)	(8)	(9)	(10)	
<b>Kabupaten/Regency</b>				
1. Banggai Kepulauan	12	192	1 695	9
2. Banggai	25	412	3 687	9
3. Morowali	10	169	1 248	7
4. Poso	17	366	2 308	6
5. Donggala	14	243	2 508	10
6. Tolitoli	15	298	2 693	9
7. Buol	9	417	1 380	3
8. Parigi Moutong	21	341	2 917	9
9. Tojo Una-Una	7	169	1 604	9
10. Sigi	25	767	8 862	12
11. Banggai Laut	9	137	1 648	12
12. Morowali Utara	9	151	1 028	7
<b>Kota/Municipality</b>				
1. Palu	8	104	1 120	11
<b>Sulawesi Tengah</b>				
2014/2015	181	3 766	32 698	9
2013/2014	161	1 856	32 029	17
2012/2013	155	2 708	67 626	25
2011/2012	120	3 261	31 442	10
2010/2011	114	2 672	26 933	11

Sumber/Source : Dinas Pendidikan dan Kebudayaan Daerah Provinsi Sulawesi Tengah  
Education and Culture Government Service of Sulawesi Tengah Province



**Tabel 4.1.12 Banyaknya Peserta dan Lulusan Ujian Sekolah Menengah Umum (SMU) menurut Kabupaten/Kota dan Status Sekolah, 2010/2011-2014/2015**  
**Number of Participants and Passed Students of Exam of Senior High School by Regency/Municipality and Status of School, 2010/2011-2014/2015**

Kabupaten/Kota Regency/Municipality	Negeri State		Swasta Privates		Jumlah Total	
	Peserta Partici- pant	Lulusan Passed Student of Exam	Peserta Partici- pant	Lulusan Passed Student of Exam	Peserta Partici- pant	Lulusan Passed Student of Exam
(1)	(2)	(3)	(4)	(5)	(6)	(7)
<b>Kabupaten/Regency</b>						
1. Banggai Kepulauan	732	732	183	183	915	915
2. Banggai	2 378	2 378	924	924	3 302	3 302
3. Morowali	832	832	342	342	1 174	1 174
4. Poso	1 549	1 549	208	208	1 757	1 757
5. Donggala	1 470	1 470	376	376	1 846	1 846
6. Tolitoli	987	987	741	741	1 728	1 728
7. Buol	1 111	1 111	185	185	1 296	1 296
8. Parigi Moutong	1 851	1 851	1 254	1 254	3 105	3 105
9. Tojo Una-Una	942	942	127	127	1 069	1 069
10. Sigi	1 410	1 410	361	361	1 771	1 771
11. Banggai Laut	557	557	412	412	969	969
12. Morowali Utara	551	551	219	219	770	770
<b>Kota/Municipality</b>						
1. Palu	3 119	3 119	533	533	3 652	3 652
<b>Sulawesi Tengah</b>						
<b>2014/2015</b>	<b>17 489</b>	<b>17 489</b>	<b>5 865</b>	<b>5 865</b>	<b>23 354</b>	<b>23 354</b>
2013/2014	15 684	15 439	1 842	1 767	17 526	17 206
2012/2013	16 373	16 110	4 574	4 338	20 947	20 448
2011/2012	15 376	15 200	4 226	3 986	19 602	19 186
2010/2011	16 115	15 863	3 122	2 905	19 237	18 768

Sumber/Source : Dinas Pendidikan dan Kebudayaan Daerah Provinsi Sulawesi Tengah  
 Education and Culture Government Service of Sulawesi Tengah Province

**Tabel 4.1.13 Banyaknya Peserta dan Lulusan Ujian Sekolah Menengah Kejuruan (SMK) menurut Kabupaten/Kota dan Status Sekolah, 2010/2011-2014/2015**  
**Number of Participants and Passed Students of Exam of Vocational Senior High School by Regency/Municipality and Status of School, 2010/2010-2014/2015**

Kabupaten/Kota <i>Regency/Municipality</i>	Negeri <i>State</i>		Swasta <i>Privates</i>		Jumlah <i>Total</i>	
	Peserta <i>Particip- ant</i>	Lulusan <i>Passed Student of Exam</i>	Peserta <i>Particip- ant</i>	Lulusan <i>Passed Student of Exam</i>	Peserta <i>Particip- ant</i>	Lulusan <i>Passed Student of Exam</i>
(1)	(2)	(3)	(4)	(5)	(6)	(7)
<b>Kabupaten/Regency</b>						
1. Banggai Kepulauan	252	252	109	109	361	361
2. Banggai	621	621	441	441	1 062	1 062
3. Morowali	186	183	119	117	305	300
4. Poso	568	559	275	274	843	833
5. Donggala	415	408	382	382	797	790
6. Tolitoli	634	631	228	226	862	857
7. Buol	458	452	130	130	588	582
8. Parigi Moutong	786	784	103	103	889	887
9. Tojo Una-Una	320	318	164	162	484	480
10. Sigi	394	391	108	107	502	498
11. Banggai Laut	181	181	88	88	269	269
12. Morowali Utara	219	216	114	109	333	325
<b>Kota/Municipality</b>						
1. Palu	1 653	1 650	991	990	2 644	2 640
<b>Sulawesi Tengah</b>						
2014/2015	6 687	6 646	3 252	3 238	9 939	9 884
2013/2014	6 411	6 386	2 973	2 970	9 384	9 356
2012/2013	6 226	6 207	2 736	2 730	8 962	8 937
2011/2012	5 896	5 757	2 511	2 435	8 407	8 192
2010/2011	5 558	5 376	2 076	1 889	7 634	7 264

Sumber/Source : Dinas Pendidikan dan Kebudayaan Daerah Provinsi Sulawesi Tengah  
 Education and Culture Government Service of Sulawesi Tengah Province

**Tabel 4.1.14 Banyaknya Mahasiswa Baru dan Alumni Perguruan Tinggi menurut Kabupaten/Kota dan Status Perguruan Tinggi, 2009/2010-2013/2014**  
**Number of New Students and Graduations in State Colleges by Regency/Municipality and State Colleges, 2009/2010-2013/2014**

Kabupaten/Kota Regency/Municipality	Negeri State		Swasta Privates		Jumlah Total	
	Mahasiswa Baru New Students	Alumni Graduation	Mahasiswa Baru New Students	Alumni Graduation	Mahasiswa Baru New Students	Alumni Graduation
	(2)	(3)	(4)	(5)	(6)	(7)
<b>Kabupaten/Regency</b>						
1. Banggai Kepulauan	-	-	-	-	-	-
2. Banggai	-	-	2 368	3928	2 368	3 928
3. Morowali	203	-	-	-	203	-
4. Poso	-	-	1 122	5423	1 122	5 423
5. Donggala	-	-	-	-	-	-
6. Tolitoli	-	-	891	510	891	510
7. Buol	-	-	-	-	-	-
8. Parigi Moutong	-	-	-	-	-	-
9. Tojo Una-Una	-	-	-	-	-	-
10. Sigi	-	-	-	-	-	-
11. Banggai Laut	-	-	-	-	-	-
12. Morowali Utara	-	-	-	-	-	-
<b>Kota/Municipality</b>						
1. Palu	7 806	3 438	6 274	10 423	14 080	13 861
<b>Sulawesi Tengah</b>						
<b>2013/2014</b>	<b>8 009</b>	<b>3 438</b>	<b>10 655</b>	<b>20 284</b>	<b>18 664</b>	<b>23 722</b>
2012/2013	7 683	4 190	10 798	12 227	18 481	16 417
2011/2012	9 383	4 156	9 816	6 372	19 199	10 528
2010/2011	7 942	4 295	10 007	11 275	17 949	15 570
2009/2010	5 939	3 582	9 466	6 565	15 405	10 147

Sumber/Source : Registrasi Universitas / Registration of Universities

**Tabel 4.1.15 Banyaknya Dosen pada Perguruan Tinggi Negeri menurut Kabupaten/Kota, 2009/2010-2013/2014**  
**Number of Lecturer in State Colleges by Regency/Municipality, 2009/2010-2013/2014**

Kabupaten/Kota Regency/Municipality	Pengajar / Lecturer				Jumlah Total
	Tetap / Definitive		Tidak Tetap Temporary		
	Sarjana (S1)	Magister/ DR/PHD (S2/S3)	Sarjana (S1)	Magister/ DR/PHD (S2/S3)	
(1)	(2)	(3)	(4)	(5)	(6)
<b>Kabupaten/Regency</b>					
1. Banggai Kepulauan	-	-	-	-	-
2. Banggai	-	-	-	-	-
3. Morowali	-	-	-	2	2
4. Poso	-	-	-	-	-
5. Donggala	-	-	-	-	-
6. Tolitoli	-	-	-	-	-
7. Buol	-	-	-	-	-
8. Parigi Moutong	-	-	-	-	-
9. Tojo Una-Una	-	-	-	-	-
10. Sigi	-	-	-	-	-
11. Banggai Laut	-	-	-	-	-
12. Morowali Utara	-	-	-	-	-
<b>Kota/Municipality</b>					
1. Palu	65	1 060	9	76	1 210
<b>Sulawesi Tengah</b>					
2013/2014	65	1 060	9	78	1 212
2012/2013	92	1 200	23	133	1 448
2011/2012	249	1 185	80	77	1 591
2010/2011	259	1 160	82	49	1 534
2009/2010	395	938	99	53	1 485

Sumber/Source : Registrasi Universitas / Registration of Universities

**Tabel 4.1.16 Banyaknya Dosen pada Perguruan Tinggi Swasta menurut Kabupaten/Kota, 2009/2010-2013/2014**  
**Number of Lecturer in Private Colleges by Regency/Municipality, 2009/2010-2013/2014**

Perguruan Tinggi Swasta <i>Private Colleges</i>	Pengajar / Lecturer				Jumlah <i>Total</i>
	Tetap / <i>Definitive</i>		Tidak Tetap <i>Temporary</i>		
	Sarjana (S1)	Magister/ DR/PHD (S2/S3)	Sarjana (S1)	Magister/ DR/PHD (S2/S3)	
	(1)	(2)	(3)	(4)	
<b>Kabupaten/Regency</b>					
1. Banggai Kepulauan	-	-	-	-	-
2. Banggai	168	139	164	96	567
3. Morowali	-	-	-	-	-
4. Poso	25	173	23	130	351
5. Donggala	-	-	-	-	-
6. Tolitoli	57	123	20	46	246
7. Buol	-	-	-	-	-
8. Parigi Moutong	-	-	-	-	-
9. Tojo Una-Una	-	-	-	-	-
10. Sigi	-	-	-	-	-
11. Banggai Laut	-	-	-	-	-
12. Morowali Utara	-	-	-	-	-
<b>Kota/Municipality</b>					
1. Palu	406	570	274	649	1 899
<b>Sulawesi Tengah</b>					
2013/2014	656	1 005	481	921	3 063
2012/2013	691	930	547	981	3 149
2011/2012	741	498	519	648	2 406
2010/2011	539	353	321	792	2 015
2009/2010	535	380	410	625	1 931

Sumber/Source : Registrasi Universitas / Registration of Universities

**Tabel 4.1.17 Banyaknya Mahasiswa pada Perguruan Tinggi Negeri menurut Kabupaten/Kota dan Jenis Kelamin, 2009/2010-2013/2014**  
**Table** *Number of Students in State Colleges by Regency/Municipality and Sex, 2009/2010-2013/2014*

Perguruan Tinggi Negeri <i>State Colleges</i>	Jumlah Mahasiswa / <i>Number of Students</i>		
	Laki-laki <i>Male</i>	Perempuan <i>Female</i>	Jumlah <i>Total</i>
(1)	(2)	(3)	(4)
<b>Kabupaten/Regency</b>			
1. Banggai Kepulauan	-	-	-
2. Banggai	-	-	-
3. Morowali	266	259	525
4. Poso	-	-	-
5. Donggala	-	-	-
6. Tolitoli	-	-	-
7. Buol	-	-	-
8. Parigi Moutong	-	-	-
9. Tojo Una-Una	-	-	-
10. Sigi	-	-	-
11. Banggai Laut	-	-	-
12. Morowali Utara	-	-	-
<b>Kota/Municipality</b>			
1. Palu	14 588	14 649	29 237
<b>Sulawesi Tengah</b>			
2013/2014	14 854	14 908	29 762
2012/2013	15 719	15 661	31 380
2011/2012	12 153	10 054	22 172
2010/2011	14 419	14 009	28 428
2009/2010	13 250	12 267	25 517

Sumber/Source : Registrasi Universitas / *Registration of Universities*

**Tabel 4.1.18 Banyaknya Mahasiswa pada Perguruan Tinggi Swasta menurut Kabupaten/Kota dan Jenis Kelamin, 2009/2010-2013/2014**  
**Table** *Number of Students in Private Colleges by Regency/Municipality and Sex, 2009/2010-2013/2014*

Perguruan Tinggi Negeri <i>State Colleges</i>	Jumlah Mahasiswa / <i>Number of Students</i>		
	Laki-laki <i>Male</i>	Perempuan <i>Female</i>	Jumlah <i>Total</i>
(1)	(2)	(3)	(4)
<b>Kabupaten/Regency</b>			
1. Banggai Kepulauan	-	-	-
2. Banggai	4 615	4 717	9 332
3. Morowali	-	-	-
4. Poso	1 687	2 113	3 800
5. Donggala	-	-	-
6. Tolitoli	2 376	2 887	3 942
7. Buol	-	-	-
8. Parigi Moutong	-	-	-
9. Tojo Una-Una	-	-	-
10. Sigi	-	-	-
11. Banggai Laut	-	-	-
12. Morowali Utara	-	-	-
<b>Kota/Municipality</b>			
1. Palu	11 149	12 981	24 130
<b>Sulawesi Tengah</b>			
<b>2013/2014</b>	<b>19 827</b>	<b>22 698</b>	<b>41 204</b>
2012/2013	22 043	25 876	47 919
2011/2012	22 967	18 749	41 716
2010/2011	31 078	19 554	50 632
2009/2010	14 811	15 152	29 963

Sumber/Source

:

Registrasi Universitas / *Registration of Universities*

**Tabel 4.1.19 Persentase Penduduk Berumur 10 Tahun Ke Atas menurut Kabupaten/Kota dan Pendidikan Tertinggi yang Ditamatkan 2015**  
**Percentage of Population 10 Years of Age and Over by Regency/Municipality and Educational Attainment 2015**

Kabupaten/Kota <i>Regency/Municipality</i>	Pendidikan Tertinggi Yang Ditamatkan <i>Educational Attainment</i>				
	Tidak/Belum Tamat SD	SD	SMTP	SMTA Umum	SMTA Kejuruan
	<i>Not Completed Elementary School</i>	<i>Elementary School</i>	<i>Junior High School</i>	<i>Senior High School</i>	<i>Vocational Senior High School</i>
(1)	(2)	(3)	(4)	(5)	(6)
<b>Kabupaten/Regency</b>					
1. Banggai Kepulauan	17,05	41,18	17,46	15,68	2,65
2. Banggai	21,87	33,33	18,81	16,11	3,19
3. Morowali	16,80	32,61	20,60	18,38	1,10
4. Poso	17,53	33,42	20,41	18,79	2,68
5. Donggala	25,62	37,15	16,80	14,04	2,91
6. Tolitoli	24,72	33,71	17,99	12,78	3,24
7. Buol	19,02	34,78	21,18	14,16	3,43
8. Parigi Moutong	31,26	35,33	17,35	10,79	1,72
9. Tojo Una-Una	25,70	36,20	16,14	13,68	3,25
10. Sigi	20,75	32,78	18,64	19,19	2,73
11. Banggai Laut	14,21	50,10	14,46	11,81	2,50
12. Morowali Utara	19,76	37,22	18,74	14,90	3,27
<b>Kota/Municipality</b>					
1. Palu	10,20	18,02	17,34	31,62	5,63
<b>Sulawesi Tengah</b>	<b>21,28</b>	<b>33,03</b>	<b>18,14</b>	<b>17,07</b>	<b>3,09</b>



Sambungan Tabel / Continued Table 4.1.19

Kabupaten/Kota Regency/Municipality	Pendidikan Tertinggi Yang Ditamatkan Educational Attainment			Jumlah Total
	D1/D2 Diploma I/II	Akademi/ D3 Academy/ Diploma III	Univer- sitas/D4 University/ Diploma IV	
(1)	(7)	(8)	(9)	(10)
<b>Kabupaten/Regency</b>				
1. Banggai Kepulauan	0,42	0,78	4,79	100,00
2. Banggai	0,81	1,14	4,73	100,00
3. Morowali	1,40	1,61	7,49	100,00
4. Poso	0,91	1,35	4,91	100,00
5. Donggala	1,00	0,88	1,61	100,00
6. Tolitoli	0,50	0,72	6,35	100,00
7. Buol	1,29	1,34	4,80	100,00
8. Parigi Moutong	0,26	0,35	2,94	100,00
9. Tojo Una-Una	1,23	0,71	3,08	100,00
10. Sigi	0,73	0,68	4,50	100,00
11. Banggai Laut	0,18	0,32	6,41	100,00
12. Morowali Utara	0,90	0,63	4,58	100,00
<b>Kota/Municipality</b>				
1. Palu	0,76	2,86	13,57	100,00
<b>Sulawesi Tengah</b>	<b>0,76</b>	<b>1,12</b>	<b>5,51</b>	<b>100,00</b>

Sumber/Source: Survei Sosial Ekonomi Nasional Kor, Maret 2015/National Socio Economic Survey kor, March 2015

**Tabel 4.1.20 Persentase Penduduk Usia 10 Tahun Keatas menurut Kemampuan Membaca/Menulis dan Kabupaten/Kota, 2015**  
**Percentage of Population Aged 10 Years and Over by Reading/Writing Ability and Regency/Municipality, 2015**

Kabupaten/Kota Regency/Municipality	Dapat Membaca/Menulis Reading and Writing Ability			Tidak dapat Membaca/ Menulis Illiterate
	Huruf Latin Alphabet	Huruf Lainnya Others	Huruf Latin dan Lainnya Alphabet & Others	
(1)	(2)	(3)	(4)	(5)
<b>Kabupaten/Regency</b>				
1. Banggai Kepulauan	95,05	19,88	18,58	3,44
2. Banggai	95,81	36,11	35,22	3,23
3. Morowali	98,07	45,79	44,66	0,89
4. Poso	98,18	10,54	10,25	1,44
5. Donggala	94,91	17,52	15,83	3,60
6. Tolitoli	96,63	47,80	46,57	2,18
7. Buol	98,50	42,72	42,21	1,01
8. Parigi Moutong	93,67	35,77	33,31	3,90
9. Tojo Una-Una	97,84	60,51	60,04	1,65
10. Sigi	94,90	49,24	47,47	3,36
11. Banggai Laut	98,40	24,08	23,33	1,09
12. Morowali Utara	96,14	26,19	24,47	2,07
<b>Kota/Municipality</b>				
1. Palu	99,25	58,69	58,35	0,38
<b>Sulawesi Tengah</b>	<b>96,39</b>	<b>37,54</b>	<b>36,33</b>	<b>2,36</b>

Sumber/Source: Survei Sosial Ekonomi Nasional Kor, Maret 2015/National Socio Economic Survey kor, March 2015

**Tabel 4.1.21** Angka Partisipasi Kasar Pendidikan menurut Kabupaten/Kota dan Kelompok Umur, 2015  
**Table** *Gross Enrollment Ratio of Education by Regency/Municipality and by Age Group, 2015*

Kabupaten/Kota Regency/Municipality	Kelompok Umur / Age Group			
	SD Primary School	SMTJ Junior High School	SMTA Senior High School	Universitas University
(1)	(2)	(3)	(4)	(5)
<b>Kabupaten/Regency</b>				
1. Banggai Kepulauan	105,25	99,49	74,38	1,74
2. Banggai	108,37	92,30	87,40	2,24
3. Morowali	114,21	75,57	100,86	2,70
4. Poso	108,74	95,84	86,32	2,92
5. Donggala	111,16	77,95	64,15	1,85
6. Tolitoli	109,87	87,06	97,98	2,60
7. Buol	104,49	97,57	85,22	2,44
8. Parigi Moutong	102,13	89,86	80,45	0,93
9. Tojo Una-Una	112,06	81,75	73,84	0,89
10. Sigi	111,09	77,73	80,23	3,26
11. Banggai Laut	115,84	116,34	59,52	2,29
12. Morowali Utara	110,05	102,74	89,20	0,42
<b>Kota/Municipality</b>				
1. Palu	99,42	104,09	90,43	10,64
<b>Sulawesi Tengah</b>	<b>107,28</b>	<b>90,73</b>	<b>82,87</b>	<b>3,10</b>

Sumber/Source: Survei Sosial Ekonomi Nasional Kor, Maret 2015/National Socio Economic Survey kor, March 2015

**Tabel 4.1.22 Persentase Penduduk 5 Tahun Ke Atas yang Masih Sekolah menurut Kabupaten/Kota dan Kelompok Umur, 2011-2015**  
**Table Percentage of Population 5 Years of Age and Over Who Attending School by Regency/Municipality and Age Group, 2011-2015**

Kabupaten/Kota Regency/Municipality	Kelompok Umur / Age Group						Jumlah Total
	5-6	7-12	13 - 15	16 - 18	19 - 24	25 +	
(1)	(2)	(3)	(4)	(5)	(6)	(7)	(8)
<b>Kabupaten/Regency</b>							
1. Banggai Kepulauan	5,74	52,85	23,38	11,02	5,25	1,77	100,00
2. Banggai	6,18	48,25	23,52	13,51	7,68	0,86	100,00
3. Morowali	3,32	47,30	25,81	14,19	7,73	1,66	100,00
4. Poso	4,09	49,49	21,88	12,01	10,31	2,22	100,00
5. Donggala	3,01	54,54	21,20	14,46	4,29	2,49	100,00
6. Tolitoli	6,17	46,57	21,98	14,90	9,62	0,76	100,00
7. Buol	5,19	52,04	21,99	13,25	6,59	0,94	100,00
8. Parigi Moutong	4,22	52,98	24,14	13,02	4,82	0,81	100,00
9. Tojo Una-Una	4,69	53,92	25,33	12,72	1,69	1,66	100,00
10. Sigi	4,79	50,59	22,27	11,24	7,93	3,19	100,00
11. Banggai Laut	8,86	47,55	24,06	11,42	8,11	0,00	100,00
12. Morowali Utara	8,75	53,79	20,99	14,18	2,27	0,02	100,00
<b>Kota/Municipality</b>							
1. Palu	1,74	38,47	17,36	15,17	23,02	4,23	100,00
<b>Sulawesi Tengah</b>							
2015	4,51	49,04	22,06	13,45	9,05	1,89	100,00
2014	4,84	51,04	20,52	12,54	8,78	2,28	100,00
2013	5,05	54,39	18,78	11,37	7,36	3,05	100,00
2012	4,77	54,28	29,56	12,07	6,05	3,27	100,00
2011	5,55	55,34	18,59	11,57	5,27	3,67	100,00

Sumber/Source: Survei Sosial Ekonomi Nasional Kor, Maret 2015/National Socio Economic Survey kor, March 2015

## 4.2 KESEHATAN/HEALTH

**Tabel 4.2.1 Jumlah Fasilitas Kesehatan Menurut Kabupaten/kota di Provinsi Sulawesi Tengah, 2015**  
**Table** *Number of Health Facilities by Regency/Municipality in Sulawesi Tengah Province, 2015*

Kabupaten/Kota Regency/Municipality	Rumah Sakit Hospital	Rumah Bersalin Maternity Hospital	Puskesmas Public Health Center	Posyandu Maternal & Child Health Center
(1)	(2)	(3)	(4)	(5)
<b>Kabupaten/Regency</b>				
1. Banggai Kepulauan	1		13	169
2. Banggai	1	1	24	379
3. Morowali	1		9	153
4. Poso	2		21	264
5. Donggala	1		15	451
6. ToliToli	1		14	257
7. Buol	1		11	159
8. Parigi Moutong	2		21	432
9. Tojo Una-Una	2		13	191
10. Sigi	1		19	361
11. Banggai Laut	1		5	88
12. Morowali Utara	1		12	180
<b>Kota/Municipality</b>				
1. Palu	10	4	12	222
<b>Sulawesi Tengah</b>	<b>25</b>	<b>5</b>	<b>189</b>	<b>3 306</b>

Sumber/Source: Dinas Kesehatan Daerah Provinsi Sulawesi Tengah/ Health Office of Sulawesi Tengah Province

**Tabel 4.2.2 Jumlah Tenaga Kesehatan Menurut Kabupaten/Kota di Provinsi Sulawesi Tengah, 2015**  
**Number of Health Personnel by Regency/Municipality in Sulawesi Tengah Province, 2015**

Kabupaten/Kota Regency/Municipality	Tenaga Kesehatan/Health Personnel		
	Tenaga Kebidanan Midwifery Personnel	Tenaga Keperawatan Nursing Personnel	Tenaga Kefarmasian Pharmacy Personnel
(1)	(2)	(3)	(4)
<b>Kabupaten/Regency</b>			
1. Banggai Kepulauan	144	264	42
2. Banggai	323	601	53
3. Morowali	186	211	21
4. Poso	388	676	80
5. Donggala	230	280	39
6. ToliToli	152	412	32
7. Buol	116	357	32
8. Parigi Moutong	429	448	58
9. Tojo Una-Una	237	409	49
10. Sigi	342	200	31
11. Banggai Laut	125	244	33
12. Morowali Utara	190	266	28
<b>Kota/Municipality</b>			
1. Palu	487	1 318	187
<b>Sulawesi Tengah</b>	<b>3 349</b>	<b>5 686</b>	<b>685</b>

Sumber/Source: Dinas Kesehatan Daerah Provinsi Sulawesi Tengah/ Health Office of Sulawesi Tengah Province

**Tabel 4.2.3 Jumlah Dokter Spesialis, Dokter Umum, dan Dokter Gigi Menurut Sarana Pelayanan Kesehatan di Provinsi Sulawesi Tengah, 2015**  
**Number of Specialist Doctor, Generalist Doctor, and Dentist by Type of Health Facility in Sulawesi Tengah Province, 2015**

Unit Kerja Work Unit	Dokter Spesialis Specialist Doctors	Dokter Umum Generalist Doctors	Dokter Gigi Dentist
(1)	(2)	(3)	(4)
Puskesmas/ <i>Public Health Center</i>	0	206	83
Rumah Sakit/ <i>Hospital</i>	167	206	31
Sarana Pelayanan Kesehatan Lain	0	11	
Institusi Diknakes/Diklat			
Dinas Kesehatan Kab/Kota	1	17	3
<b>Jumlah/Total</b>	<b>168</b>	<b>440</b>	<b>117</b>

Sumber/Source: Dinas Kesehatan Daerah Provinsi Sulawesi Tengah/ Health Office of Sulawesi Tengah Province

**Tabel 4.2.4 Banyaknya Tenaga Dokter menurut Kabupaten/Kota, 2015**  
**Table Number of Doctors Personnel by Regency/Municipality, 2015**

<b>Kabupaten/Kota</b> <i>Regency/Municipality</i>	<b>Dokter Umum</b> <i>Doctor</i>	<b>Dokter Spesialis</b> <i>Specialist</i>	<b>Dokter Gigi</b> <i>Dentist</i>	<b>Jumlah</b> <i>Total</i>
(1)	(2)	(3)	(4)	(5)
<b>Kabupaten/Regency</b>				
1. Banggai Kepulauan	16	3	2	21
2. Banggai	67	18	14	99
3. Morowali	21	5	7	33
4. Poso	28	14	13	55
5. Donggala	32	8	8	48
6. Tolitoli	23	6	4	33
7. Buol	13	4	6	23
8. Parigi Moutong	24	10	17	51
9. Tojo Una-Una	22	8	2	32
10. Sigi	24	0	8	32
11. Banggai Laut	11	4	2	17
12. Morowali Utara	18	4	3	25
<b>Kota/Municipality</b>				
1. Palu	141	84	31	256
<b>Sulawesi Tengah</b>	<b>440</b>	<b>168</b>	<b>117</b>	<b>725</b>

Sumber/Source: Dinas Kesehatan Daerah Provinsi Sulawesi Tengah/ Health Office of Sulawesi Tengah Province



**Tabel 4.2.5** **Persentase Perempuan Pernah Kawin Berumur 15-49 Tahun Yang Melahirkan Anak Lahir Hidup (ALH) Menurut Kabupaten/Kota dan Penolong Proses Kelahiran di Provinsi Sulawesi Tengah, 2015**  
**Percentage of Ever Married Women Aged 15-49 Years Who gave birth to Children Ever Born by Regency/Municipality and Birth Attendant in Sulawesi Tengah Province, 2015**

Kabupaten/Kota Regency/Municipality	Tenaga Kesehatan/Health Personnel				
	Dokter Kandungan Obstetricians	Dokter Umum Doctor	Bidan Midwife	Perawat Nurse	Lainnya Other
	(1)	(2)	(3)	(4)	(5)
<b>Kabupaten/Regency</b>					
1. Banggai Kepulauan	4,86	0,75	34,92	2,78	3,39
2. Banggai	18,09	8,66	69,07	0,00	0,00
3. Morowali	20,26	0,00	72,29	0,00	0,00
4. Poso	13,89	1,99	81,18	0,00	0,00
5. Donggala	8,70	7,43	62,84	0,00	0,00
6. ToliToli	8,04	1,20	63,48	0,00	0,00
7. Buol	4,96	1,92	79,92	2,47	0,00
8. Parigi Moutong	14,24	0,00	53,27	0,00	0,00
9. Tojo Una-Una	18,85	5,17	43,83	2,00	2,02
10. Sigi	10,56	1,41	64,53	0,00	1,26
11. Banggai Laut	1,65	2,73	40,75	0,00	0,00
12. Morowali Utara	17,15	0,00	69,15	3,02	0,00
<b>Kota/Municipality</b>					
1. Palu	41,57	6,42	47,55	0,00	1,45
<b>Sulawesi Tengah</b>	<b>16,04</b>	<b>3,37</b>	<b>60,59</b>	<b>0,49</b>	<b>0,49</b>

Sumber/Source: Survei Sosial Ekonomi Nasional Kor, Maret 2015/National Socio Economic Survey kor, March 2015

Lanjutan Tabel/Continued Table 4.2.5

Kabupaten/Kota Regency/Municipality	Non Tenaga Kesehatan/ <i>Non-Health Personnel</i>		Tidak ada Penolong Kelahiran <i>No Birth Attendant</i>	Jumlah Total
	Dukun Beranak/ Paraji <i>Traditional Birth Attendant</i>	Lainnya <i>Other</i>		
(1)	(7)	(8)	(9)	(10)
<b>Kabupaten/Regency</b>				
1. Banggai Kepulauan	51,19	2,10	0,00	100,00
2. Banggai	4,17	0,00	0,00	100,00
3. Morowali	7,44	0,00	0,00	100,00
4. Poso	2,94	0,00	0,00	100,00
5. Donggala	15,87	3,00	2,15	100,00
6. ToliToli	25,00	2,28	0,00	100,00
7. Buol	8,77	0,00	1,96	100,00
8. Parigi Moutong	24,58	6,61	1,31	100,00
9. Tojo Una-Una	28,14	0,00	0,00	100,00
10. Sigi	17,95	3,18	1,11	100,00
11. Banggai Laut	54,87	0,00	0,00	100,00
12. Morowali Utara	10,67	0,00	0,00	100,00
<b>Kota/Municipality</b>				
1. Palu	3,01	0,00	0,00	100,00
<b>Sulawesi Tengah</b>	<b>16,40</b>	<b>1,95</b>	<b>0,65</b>	<b>100,00</b>

Sumber/Source: Survei Sosial Ekonomi Nasional Kor, Maret 2015/National Socio Economic Survey kor, March 2015

**Tabel 4.2.6 Persentase Balita Yang Pernah Mendapat Imunisasi Menurut Kabupaten/Kota dan Jenis Imunisasi di Provinsi Sulawesi Tengah, 2015**  
**Percentage of Children Under Five Years Who Had Immunization by Regency/Municipality and Type of Immunization in Sulawesi Tengah Province, 2015**

Kabupaten/Kota Regency/Municipality	Polio Polio				DPT DPT		
	1	2	3	4	1	2	3
(1)	(2)	(3)	(4)	(5)	(6)	(7)	(8)
<b>Kabupaten/Regency</b>							
1. Banggai Kepulauan	83,97	72,97	63,53	38,88	72,11	60,62	39,54
2. Banggai	89,30	81,99	70,22	62,81	83,76	73,88	67,06
3. Morowali	90,57	84,27	78,00	66,09	82,06	71,86	65,22
4. Poso	95,03	90,77	85,48	69,28	92,22	83,58	78,27
5. Donggala	72,48	67,60	60,99	51,02	62,83	56,72	50,31
6. ToliToli	75,25	67,05	58,48	43,79	68,00	64,60	56,52
7. Buol	95,95	77,48	65,61	41,00	84,09	69,87	55,59
8. Parigi Moutong	74,84	67,59	63,24	57,77	70,73	64,00	53,55
9. Tojo Una-Una	81,77	70,40	59,38	44,57	73,62	60,30	49,41
10. Sigi	85,91	78,00	68,96	61,40	76,08	71,12	61,95
11. Banggai Laut	81,93	67,71	59,38	44,37	71,63	57,44	50,22
12. Morowali Tengah	84,25	70,19	64,60	57,47	78,78	65,90	59,61
<b>Kota/Municipality</b>							
1. Palu	93,15	85,99	77,78	61,76	88,48	82,65	71,55
<b>Sulawesi Tengah</b>	<b>83,84</b>	<b>75,44</b>	<b>67,48</b>	<b>55,30</b>	<b>76,88</b>	<b>68,59</b>	<b>59,31</b>

Sumber/Source: Survei Sosial Ekonomi Nasional Kor, Maret 2015/National Socio Economic Survey kor, March 2015

Lanjutan Tabel/Continued Table 4.2.6

Kabupaten/Kota Regency/Municipality	BCG BCG	Campak Measles	Hepatitis B Hepatitis B		
			1	2	3
(1)	(9)	(10)	(11)	(12)	(13)
<b>Kabupaten/Regency</b>					
1. Banggai Kepulauan	83,69	57,55	62,22	50,15	32,32
2. Banggai	86,35	72,78	80,21	71,25	64,28
3. Morowali	92,01	75,77	75,81	68,30	62,69
4. Poso	94,66	78,54	90,35	82,66	73,70
5. Donggala	71,23	57,61	62,16	52,94	47,61
6. ToliToli	77,59	53,28	59,27	56,24	50,21
7. Buol	91,14	73,61	77,07	67,27	54,68
8. Parigi Moutong	74,89	62,44	68,55	60,20	52,39
9. Tojo Una-Una	80,55	65,99	67,55	55,20	44,27
10. Sigi	84,05	74,31	78,24	67,88	57,61
11. Banggai Laut	80,59	53,61	67,84	55,59	49,34
12. Morowali Tengah	82,47	71,10	69,50	61,20	57,02
<b>Kota/Municipality</b>					
1. Palu	93,61	77,57	86,58	75,36	64,32
<b>Sulawesi Tengah</b>	<b>83,02</b>	<b>67,33</b>	<b>73,19</b>	<b>64,14</b>	<b>55,62</b>

Sumber/Source: Survei Sosial Ekonomi Nasional Kor, Maret 2015/National Socio Economic Survey kor, March 2015

**Tabel 4.2.7 Jumlah Kasus 10 Penyakit Terbanyak di Provinsi Sulawesi Tengah, 2015**  
**Table** **Number of Cases of the 10 Most Diseases in Sulawesi Tengah Province, 2015**

<b>Jenis Penyakit</b> <b>The Type of Disease</b>		<b>Jumlah Kasus</b> <b>Number Of Cases</b>
(1)		(2)
1.	Influenza	81 534
2.	Diare	41 169
3.	Hipertensi	25 661
4.	Malaria Klinis	16 694
5.	Tersangka TBC Paru	6 443
6.	Pneumonia	4 794
7.	Tifus Perut Klinis	3 483
8.	Malaria Vivax	3 252
9.	Diare Berdarah	3 210
10.	Diabetes Melitus	2 662
<b>Sulawesi Tengah</b>		<b>188.902</b>

Sumber/Source: Dinas Kesehatan Daerah Provinsi Sulawesi Tengah/ Health Office of Sulawesi Tengah Province

**Tabel 4.2.8 Jumlah Bayi Lahir, Bayi Berat Badan Lahir Rendah (BBLR), BBLR Dirujuk, dan Bergizi Buruk Menurut Kabupaten/Kota di Provinsi Sulawesi Tengah, 2015**  
***Number of Births, Babies with Low Birth Weights (LBW), Treated LBW, and Malnutrition Cases by Regency/Municipality in Sulawesi Tengah Province, 2015***

Kabupaten/Kota Regency/Municipality	Bayi Lahir Births	BBLR/LBW		Gizi Buruk Malnutrition
		Jumlah Total	Dirujuk Treated	
(1)	(2)	(3)	(4)	(5)
<b>Kabupaten/Regency</b>				
1. Banggai Kepulauan	2 534			8
2. Banggai	7 248			15
3. Morowali	2 610			9
4. Poso	4 810			36
5. Donggala	6 985			124
6. ToliToli	4 977			80
7. Buol	3 691			20
8. Parigi Moutong	10 554			80
9. Tojo Una-Una	3 410			85
10. Sigi	4 849			43
11. Banggai Laut	1 749			9
12. Morowali Utara	2 727			6
<b>Kota/Municipality</b>				
1. Palu	7 146			54
<b>Sulawesi Tengah</b>	<b>63 290</b>			<b>569</b>

Sumber/Source: Dinas Kesehatan Daerah Provinsi Sulawesi Tengah/ Health Office of Sulawesi Tengah Province

**Tabel 4.2.9 Jumlah Ibu Hamil, Melakukan Kunjungan K1, Melakukan Kunjungan K4, Kurang Energi Kronis (KEK), dan Mendapat Tablet Zat Besi (Fe) di Provinsi Sulawesi Tengah, 2015**  
***Number of Pregnant Women, Those with One Visit and four Visits of Antenatal Care, Chronic Energy Deficiency (CED), and Receiving Iron Supplement in Sulawesi Tengah Province, 2015***

Tahun Years	Jumlah Ibu Hamil Pregnant Women	Melakukan Kunjungan K1 One Visit	Melakukan Kunjungan K4 Four Visits	Kurang Energi Kronis (KEK) Chronic Energy Deficiency (CED)	Mendapat Zat Besi (Fe) Receiving Iron Supplement
(1)	(2)	(3)	(4)	(5)	(6)
2015	69 619	60 488	51 537	1 369	6 677

Sumber/Source: Dinas Kesehatan Daerah Provinsi Sulawesi Tengah/ Health Office of Sulawesi Tengah Province

**Tabel 4.2.10 Jumlah Kasus HIV/AIDS, IMS, DBD, Diare, TB, dan Malaria Menurut Kabupaten/Kota di Provinsi Sulawesi Tengah, 2015**  
**Number of Cases of HIV/AIDS, Sexually Transmitted Infection, Dengue Fever, Diarrhea, Tuberculosis (TB) and Malaria by Regency/Municipality in Sulawesi Tengah Province, 2015**

Kabupaten/Kota Regency/Municipality	HIV/AIDS HIV/AIDS	IMS Sexually Transmit- ed Infection	DBD Dengue Fever	Diare Diarrhea	TB Tubercu- losis	Malaria
(1)	(2)	(3)	(4)	(5)	(6)	(7)
<b>Kabupaten/Regency</b>						
1. Banggai Kepulauan	9	-	2	1 765	156	365
2. Banggai	0	-	21	5 755	369	7787
3. Morowali	0	-	81	3 536	180	957
4. Poso	1	-	179	5 492	372	4464
5. Donggala	0	-	27	380	317	6700
6. ToliToli	0	-	220	6 073	378	3337
7. Buol	0	-	231	5 324	111	2116
8. Parigi Moutong	0	-	16	7 704	304	2240
9. Tojo Una-Una	0	-	32	3 265	210	2030
10. Sigi	0	-	103	4 870	271	2617
11. Banggai Laut	36	-	0	657	120	3515
12. Morowali Utara	7	-	26	1 720	115	568
<b>Kota/Municipality</b>						
1. Palu	7	-	650	2	866	586
<b>Sulawesi Tengah</b>	<b>60</b>	<b>0</b>	<b>1 588</b>	<b>46 543</b>	<b>3 769</b>	<b>37 282</b>

Sumber/Source: Dinas Kesehatan Daerah Provinsi Sulawesi Tengah/ Health Office of Sulawesi Tengah Province



**Tabel 4.2.11 Jumlah Klinik Keluarga Berencana (KKB) dan Pos Pelayanan Keluarga Berencana Desa (PPKBD) Menurut Kabupaten/Kota di Provinsi Sulawesi Tengah, 2015**  
**Number of Family Planning Clinics and Village Family Planning Service Units by Regency/Municipality in Sulawesi Tengah Province, 2015**

<b>Kabupaten/Kota Regency/Municipality</b>	<b>PKBRS Hospital Family Planning Service</b>	<b>PPKBD Village Family Planning Service Center</b>	<b>Sub PPKBD Sub Village Family Planning Service Center</b>
(1)	(2)	(3)	
<b>Kabupaten/Regency</b>			
1. Banggai Kepulauan	1	144	197
2. Banggai	1	337	522
3. Morowali	1	135	135
4. Poso	1	170	353
5. Donggala	1	167	670
6. ToliToli	1	105	359
7. Buol	1	115	295
8. Parigi Moutong	3	283	1 080
9. Tojo Una-Una	1	145	310
10. Sigi	1	177	459
11. Banggai Laut	1	66	43
12. Morowali Utara	1	125	125
<b>Kota/Municipality</b>			
1. Palu	7	46	311
<b>Sulawesi Tengah</b>	<b>21</b>	<b>2 015</b>	<b>4 859</b>

Sumber/Source: Badan Kependudukan dan Keluarga Berencana Nasional Provinsi Sulawesi Tengah *Nationa Agency Population and Family Planning, Sulawesi Tengah Province*

**Tabel 4.2.12 Jumlah Pasangan Usia Subur dan Peserta KB Aktif Menurut Kabupaten/Kota di Provinsi Sulawesi Tengah, 2015**  
**Table Number of Eligible Couples and Family Planning Participants by Regency/Municipality in Sulawesi Tengah Province, 2015**

Kabupaten/Kota Regency/Municipality	Jumlah PUS Eligible Couples	Peserta KB Aktif Family Planning Participants			
		IUD	MOW	MOP	Kondom Condom
(1)	(2)	(3)	(4)	(5)	(6)
<b>Kabupaten/Regency</b>					
1. Banggai Kepulauan	21.237	183		49	156
2. Banggai	61.577	2.839		647	440
3. Morowali	21.168	326		216	233
4. Poso	40.494	4.300		1.170	340
5. Donggala	54.696	1.483		847	468
6. ToliToli	37.522	565		176	417
7. Buol	24.888	312		417	317
8. Parigi Moutong	78.806	4.208		2.491	1.464
9. Tojo Una-Una	25.463	3.063		779	1.038
10. Sigi	42.151	2.306		611	411
11. Banggai Laut	11.104	71		46	25
12. Morowali Utara	17.900	605		296	94
<b>Kota/Municipality</b>					
1. Palu	68.315	7.115		2.312	2.186
<b>Sulawesi Tengah</b>	<b>505.321</b>	<b>27.376</b>	<b>0</b>	<b>10.057</b>	<b>7.589</b>

Lanjutan Tabel/*Continued Table 4.2.12*

Kabupaten/Kota Regency/Municipality	Peserta KB Aktif Family Planning Participants			
	Implan Implants	Suntikan Injection	Pil Pill	Jumlah Total
(1)	(7)	(8)	(9)	(10)
<b>Kabupaten/Regency</b>				
1. Banggai Kepulauan	937	6.426	7.627	15.378
2. Banggai	5.133	20.786	18.344	48.189
3. Morowali	1.411	10.899	4.236	17.321
4. Poso	4.104	11.976	12.466	34.356
5. Donggala	4.486	18.423	16.432	42.139
6. ToliToli	2.984	13.782	11.537	29.461
7. Buol	1.342	10.168	7.996	20.552
8. Parigi Moutong	6.398	32.663	31.582	78.806
9. Tojo Una-Una	9.985	15.733	8.829	39.427
10. Sigi	3.678	14.794	10.706	32.506
11. Banggai Laut	313	3.532	3.856	7.843
12. Morowali Utara	1.947	6.199	4.819	13.960
<b>Kota/Municipality</b>				
1. Palu	4.483	22.076	17.680	55.852
<b>Sulawesi Tengah</b>	<b>47.201</b>	<b>187.457</b>	<b>156.110</b>	<b>435.790</b>

Sumber/Source: Badan Kependudukan dan Keluarga Berencana Nasional Provinsi Sulawesi Tengah *Nationa Agency Population and Family Planning, Sulawesi Tengah Province*

### 4.3 AGAMA/RELIGION

**Tabel 4.3.1 Jumlah Penduduk Menurut Kabupaten/Kota dan Agama yang Dianut di Provinsi Sulawesi Tengah, 2015**  
*Population by Regency/Municipality and Religion in Sulawesi Tengah Province, 2015*

Kabupaten/Kota <i>Regency/Municipality</i>	Islam <i>Islam</i>	Protestan <i>Christian</i>	Katolik <i>Catholic</i>	Hindu <i>Hindu</i>	Budha <i>Buddha</i>	Lainnya <i>Other</i>
(1)	(2)	(3)	(4)	(5)	(6)	(7)
<b>Kabupaten/Regency</b>						
1. Banggai Kepulauan	168 827	54 829	6 160	78	-	-
2. Banggai	297 227	44 916	5 878	20 258	2 864	-
3. Morowali	191 198	45 754	2 217	2 959	1 648	-
4. Poso	143 457	137 480	3 359	13 937	-	-
5. Donggala	252 456	18 425	1 689	11 152	250	-
6. ToliToli	201 816	15 965	1 650	2 765	3 343	-
7. Buol	135 456	9 850	1 897	552	1 798	-
8. Parigi Moutong	364 679	34 777	6 379	80 641	355	-
9. Tojo Una-Una	133 029	11 257	1 320	696	-	-
10. Sigi	145 367	94 225	864	317	-	-
11. Banggai Laut	...	...	3 032	-	-	-
12. Morowali Utara	...	...	4 436	2 825	404	-
<b>Kota/Municipality</b>						
1. Palu	312 569	30 329	8 129	7 450	13 212	-
<b>Surawesi Tengah</b>	<b>2 346 081</b>	<b>497 807</b>	<b>47 010</b>	<b>143 630</b>	<b>23 874</b>	<b>-</b>

Sumber/Source :Kementerian Agama Provinsi Sulawesi Tengah  
*Ministry of Religion Affair of Sulawesi Tengah Province*

**Tabel 4.3.2 Jumlah Tempat Peribadatan Menurut Kabupaten/Kota di Provinsi Sulawesi Tengah, 2015**  
**Number of Worship Facilities by Regency/Municipality in Sulawesi Tengah Province, 2015**

Kabupaten/Kota Regency/Municipality	Masjid Mosque	Mushola Mushola	Gereja Protestan Christian Church	Gereja Katholik Catholic Church	Pura Temple	Vihara Vihara
(1)	(2)	(3)	(4)	(5)	(6)	(7)
<b>Kabupaten/Regency</b>						
1. Banggai Kepulauan	235	14	280	36	-	-
2. Banggai	433	81	240	29	58	3
3. Morowali	329	51	208	9	20	1
4. Poso	197	92	457	12	28	0
5. Donggala	307	149	148	7	20	1
6. ToliToli	316	61	65	4	11	3
7. Buol	246	60	29	10	7	2
8. Parigi Moutong	527	106	167	14	76	1
9. Tojo Una-Una	249	33	41	2	6	-
10. Sigi	230	61	301	8	-	-
11. Banggai Laut	...	...	....	17	-	-
12. Morowali Utara	...	...	...	22	5	2
<b>Kota/Municipality</b>						
1. Palu	517	101	85	2	2	4
<b>Surawesi Tengah</b>	<b>3 586</b>	<b>809</b>	<b>2021</b>	<b>172</b>	<b>233</b>	<b>17</b>

Sumber/Source :Kementerian Agama Provinsi Sulawesi Tengah  
 Ministry of Religion Affair of Sulawesi Tengah Province

**Tabel 4.3.3 Jumlah Perkara Yurisdiksi Pengadilan Tinggi Agama Sulawesi Tengah menurut pengadilan agama tahun 2011-2015**  
**Number of Jurisdiction Cases in Religious High Court by Religious Court of Sulawesi Tengah, 2011-2015**

Kabupaten /Kota Regency /Municipality	Sisa Tahun Lalu Remains Last Year	Perkara Diterima Received Cases			Dicabut Abstrac- ted	Perkara Diputus Decided Cases			Sisa tahun ini rest of this year
		Talak Divorce	Gugat Accuse	Perkara Lain Others		Talak Divorce	Gugat Accuse	Perkara Lain Others	
(1)	(2)	(3)	(4)	(5)	(6)	(7)	(8)	(9)	(10)
PA. Palu	116	192	547	75	73	160	486	87	124
PA. Luwuk	47	173	305	231	44	151	271	242	48
PA. Poso	22	70	156	6	13	60	137	15	29
PA. Tolitoli	35	80	259	95	37	70	224	106	32
PA. Donggala	12	102	244	31	2	80	215	56	36
PA. Buol	8	55	123	74	12	42	109	74	23
PA. Bungku	21	44	119	38	8	53	109	43	9
PA. Banggai	19	45	92	22	9	39	80	25	25
PA. Parigi	16	86	223	13	20	69	192	29	28
<b>Sulawesi Tengah</b>									
<b>2015</b>	<b>296</b>	<b>847</b>	<b>2 068</b>	<b>585</b>	<b>218</b>	<b>724</b>	<b>1 823</b>	<b>677</b>	<b>354</b>
2014	298	767	1 975	252	205	205	651	1 752	296
2013	238	664	1 711	188	178	561	1 506	258	298
2012	176	701	1 661	167	157	606	1 442	262	238
2011	223	636	1 457	349	138	570	1 344	437	176

Sumber/Source : Pengadilan Tinggi Agama Palu Sulawesi Tengah/Religion High Court of Palu, Sulawesi Tengah

## 4.4 KRIMINALITAS/CRIME

**Tabel 4.4.1** *Jumlah Tindak Pidana Menurut Kepolisian Resort di Provinsi Sulawesi Tengah, 2013–2015*  
**Table** *Number of Reported Criminal Cases by District Police Office in Sulawesi Tengah Province, 2013–2015*

<b>Kepolisian Resort District Police Office</b>	<b>2013</b>	<b>2014</b>	<b>2015</b>
(1)	(2)	(3)	(4)
<b>Kabupaten/Regency</b>			
1. Banggai Kepulauan	252	302	286
2. Banggai	1 343	1 634	1 287
3. Morowali	476	551	407
4. Poso	418	486	611
5. Donggala	757	707	598
6. ToliToli	271	268	256
7. Buol	247	360	408
8. Parigi Moutong	739	947	695
9. Tojo Una-Una	362	369	403
10. Sigi	-	578	632
11. Banggai Laut	-	-	-
12. Morowali Utara	-	-	-
<b>Kota/Municipality</b>			
1. Palu	3 820	3 695	2 995

Sumber/Source : Kepolisian Daerah Sulawesi Tengah  
 Regional Police of Sulawesi Tengah

**Tabel 4.4.2** *Persentase Penyelesaian Tindak Pidana Menurut Kepolisian Resort di Provinsi Sulawesi Tengah, 2013–2015*  
**Table** *Percentage of Crime Clearance Rate by District Police Office in Sulawesi Tengah Province, 2013–2015*

Kepolisian Resort District Police Office		2013	2014	2015
(1)		(2)	(3)	(4)
<b>Kabupaten/Regency</b>				
1.	Banggai Kepulauan	16,3	51,4	61,1
2.	Banggai	62,4	48,2	59,2
3.	Morowali	26,7	35,8	71,0
4.	Poso	34,7	44,3	56,3
5.	Donggala	54,5	52,1	43,4
6.	ToliToli	32,1	65,7	47,6
7.	Buol	50,2	122,3	201,7
8.	Parigi Moutong	37,7	52,2	73,3
9.	Tojo Una-Una	57,5	57,8	54,1
10.	Sigi	-	35,0	49,0
11.	Banggai Laut	-	-	-
12.	Morowali Utara	-	-	-
<b>Kota/Municipality</b>				
1.	Palu	36,6	37,6	36,0

Sumber/Source : Kepolisian Daerah Sulawesi Tengah  
 Regional Police of Sulawesi Tengah



**Tabel 4.4.3 Banyaknya Kejahatan Terhadap Jiwa/Badan dan Harta Benda menurut Jenisnya, 2011-2015**  
**Number of Crimes Against Soul/Body and Property by Type of Crime, 2011-2015**

Jenis Kejahatan Type of Crime	2011	2012	2013	2014	2015
(1)	(2)	(3)	(4)	(5)	(6)
<b>I. Kejahatan Terhadap Jiwa/Badan</b> <i>Crime Against</i>	<b>364</b>	<b>1 901</b>	<b>651</b>	<b>317</b>	<b>1 330</b>
1. Penganiayaan Berat / <i>Hard Battering</i>	66	103	82	32	85
2. Penganiayaan Ringan / <i>Light Battering</i>	263	1 735	524	41	1 205
3. Perkosaan, Zina / <i>Rape, Adulterous</i>	35	63	45	244	40
<b>II. Kejahatan Terhadap Benda</b> <i>Crime of Property</i>	<b>2 235</b>	<b>1 671</b>	<b>2 207</b>	<b>2 207</b>	<b>2 588</b>
1. Pencurian Ringan / <i>Light Theft</i>	973	163	824	18	1 219
2. Pencurian dengan Kekerasan / <i>Theft by Force</i>	55	83	122	172	213
3. Penipuan / <i>Swindle</i>	752	911	659	927	624
4. Penggelapan / <i>Embezzlement</i>	455	514	602	717	532
<b>Jumlah / Total</b>	<b>2 599</b>	<b>3 572</b>	<b>2 858</b>	<b>2 524</b>	<b>3 918</b>

Sumber/Source : Kepolisian Daerah Sulawesi Tengah  
Regional Police of Sulawesi Tengah

**Tabel 4.4.4 Banyaknya Perkara Tindak Pidana Umum yang Masuk dan Diselesaikan pada Kejaksaan menurut Kantor Kejaksaan, 2011-2014**  
**Number of General Law Case that Reported and Cleared by State Court by Office State Court, 2011-2015**

Kejaksaan State Court	Sisa Laporan Tahun Lalu Last Year Remainder	Masuk Tahun Laporan Reported	Diselesaikan Cleared	Sisa Akhir Tahun End Year Remainder
(1)	(2)	(3)	(4)	(5)
1. Kejaksaan Tinggi	13	196	200	9
2. Kejaksaan Negeri Palu	17	376	388	5
3. Kejaksaan Negeri Luwuk	32	252	203	81
4. Kejaksaan Negeri Tolitoli	10	128	128	10
5. Kejaksaan Negeri Poso	0	145	101	44
6. Kejaksaan Negeri Donggala	20	262	231	51
7. Kejaksaan Negeri Banggai	22	70	79	13
8. Kejaksaan Negeri Parigi	60	209	179	90
9. Kejaksaan Negeri Buol	3	128	55	76
10. Kejaksaan Negeri Ampana	9	141	140	10
11. Kejaksaan Negeri Bungku	3	43	24	22
<b>Sulawesi Tengah</b>				
<b>2015</b>	<b>189</b>	<b>1950</b>	<b>1728</b>	<b>411</b>
2014	222	1 473	1 519	176
2013	222	1 599	1 600	221
2012	221	1 252	1 251	222
2011	205	1 612	1 596	221

Sumber/Source : Kejaksaan Tinggi Sulawesi Tengah / High State Court of Sulawesi Tengah

**Tabel 4.4.5 Banyaknya Perkara Tindak Pidana Korupsi yang Masuk dan Diselesaikan pada Kejaksaan Tinggi dan Negeri menurut Kantor Kejaksaan di Provinsi Sulawesi Tengah, 2014**  
***Number of Corruption Cases that Reported and Cleared on High Court and State by Court Region Office in Sulawesi Tengah, 2014***

Kejaksaan Negeri dan Tinggi <i>High State and Court</i>	Sisa tahun lalu <i>Last year remainder</i>	Masuk tahun laporan <i>Reported</i>	Jumlah Total	Penyelesaian <i>Cleared</i>	Sisa tahun laporan <i>Current year Remainder</i>
(1)	(2)	(3)	(4)	(5)	(6)
01. Kejari Bangkep	10	7	17	15	2
02. Kejari Luwuk	5	3	8	3	5
03. Kejari Poso	3	6	9	3	6
04. Kejari Donggala	4	4	8	3	5
05. Kejari Tolitoli	6	5	11	9	2
06. Kejari Buol	8	11	19	11	8
07. Kejari Parigi	5	6	11	10	1
08. Kejari Ampana	12	4	16	9	7
09. Kejari Palu	2	1	3	2	1
10. Kejati Sulteng	4	4	8	4	4
<b>Sulawesi Tengah</b>	<b>62</b>	<b>55</b>	<b>117</b>	<b>71</b>	<b>46</b>

Sumber/Source : Kejaksaan Tinggi Sulawesi Tengah  
*High State Court of Sulawesi Tengah*

**Tabel 4.4.6 Banyaknya Surat Tanda Nomor Kendaraan Bermotor (STNKB) yang Dikeluarkan di Daerah Hukum Polisi Daerah, 2011-2015**  
**Number of Motor Vehicle Licenses Which Issued by Regional Police, 2011-2015**

Tahun Year	Mobil Penumpang Passenger Cars	Mobil Barang Truk Truck	Kendaraan khusus	Sepeda Motor Motor Cycles	Jumlah Total
(1)	(2)	(3)		(4)	(5)
2011	3 776	2 914	1	89 847	96 540
2012	5 252	2 594	16	72 711	80 573
2013	12 067	6 086	26	105 093	123 272
2014	10 532	5 155	31	98 321	114 039
<b>2015</b>	<b>7 708</b>	<b>2 100</b>	<b>40</b>	<b>75 537</b>	<b>85 385</b>

Sumber/Source : Kepolisian Daerah Sulawesi Tengah/Regional Police of Sulawesi Tengah

**Tabel 4.4.7** Perkembangan Jumlah Surat Izin Mengemudi (SIM) yang dikeluarkan di Daerah Hukum Polisi Daerah, 2011-2015  
**Table** *Trend of Driving Licenses Which Issued by Regional Police, 2011-2015*

Tahun Year	Jenis SIM Type of License							Jumlah Total
	A	B I	B II	C	A.	B.I	B.II	
					Umum/Gen eral	Umum/Gen eral	Umum/Gen eral	
(1)	(2)	(3)	(4)	(5)	(6)	(7)	(8)	(9)
2 0 1 1	18 451	1 894	333	63 354	451	2 210	1 061	87 754
2 0 1 2	15 989	1 406	260	42 042	333	892	622	61 544
2 0 1 3	19 665	1 886	275	56 381	369	1 737	1 049	81 362
2 0 1 4	19 017	1 810	210	51 177	322	1 736	972	75 244
2 0 1 5	13 378	1 450	399	28 309	122	435	327	44 420

Sumber/Source:Kepolisian Daerah Sulawesi Tengah/ Regional Police of Sulawesi Tengah

**Tabel 4.4.8 Perkembangan Jumlah Kecelakaan Lalu Lintas dan Korban serta Nilai Kerugian pada Daerah Polisi Daerah, 2011-2015**  
***Trend of Total Traffic Accident Victims and Materials Lost, 2011-2015***

Tahun Year	Banyaknya Korban <i>Number of Victims</i>				Kerugian Materi <i>Material Lost</i> (000 Rupiahs)
	Jumlah Kecelakaan <i>Total Accidents</i>	Mati <i>Death</i>	Luka Berat <i>Heavy Injured</i>	Luka Ringan <i>Light Injured</i>	
(1)	(2)	(3)	(4)	(5)	(6)
2011	1 474	402	748	1 016	4 397 740
2012	1 552	386	889	1 101	5 554 390
2013	1 574	376	986	1 232	5 446 760
2014	1 771	377	989	1 788	5 787 080
<b>2015</b>	<b>1 912</b>	<b>389</b>	<b>1 017</b>	<b>1 858</b>	<b>5 410 060</b>

Sumber/Source : Kepolisian Daerah Sulawesi Tengah/ *Regional Police of Sulawesi Tengah*

## 4.5 KEMISKINAN/POVERTY

**Tabel 4.5.1 Jumlah Keluarga Sejahtera menurut Kabupaten/Kota dan Tahapan Keluarga Sejahtera, 2010-2014**  
**Number of Prosperous Families by Regency/Municipality and Prosperous Family Stages, 2010-2014**

Kabupaten/Kota Regency/Municipality	Tahapan Keluarga Sejahtera Stage of Prosperous Family					Jumlah Total
	Pra KS Pre Prosperous Family	KS I Prosperous Family on Stage I	KS II Prosperous Family on Stage II	KS III Prosperous Family on Stage III	KS III + Prosperous Family on Stage III plus	
(1)	(2)	(3)	(4)	(5)	(6)	(7)
<b>Kabupaten/Regency</b>						
1. Banggai Kepulauan	13 075	8 151	7 318	3 033	166	31 743
2. Banggai	29 933	24 969	25 195	14 462	1 076	95 635
3. Morowali	6 621	6 830	10 655	5 569	111	29 786
4. Poso	9 587	14 687	19 525	11 308	1 055	56 162
5. Donggala	12 490	22 590	30 514	6 291	700	72 585
6. Tolitoli	9 074	11 322	18 177	13 383	1 041	52 997
7. Buol	7 954	11 008	10 188	3 184	458	32 792
8. Parigi Moutong	25 982	29 146	32 866	21 248	3 939	113 181
9. Tojo Una-Una	13 772	11 874	8 705	4 767	521	39 639
10. Sigi	18 856	17 170	16 669	8 196	839	61 730
11. Banggai Laut	5 884	3 493	4 750	2 064	384	16 575
12. Morowali Utara	7 074	5 146	11 498	4 632	98	28 448
<b>Kota/Municipality</b>						
1. Palu	8 835	15 056	24 338	24 351	11 795	84 375
<b>Sulawesi Tengah</b>						
<b>2 0 1 4</b>	<b>169 137</b>	<b>181 442</b>	<b>220 398</b>	<b>122 488</b>	<b>22 183</b>	<b>715 648</b>
2 0 1 3	163 751	180 581	222 031	114 964	26 199	707 526
2 0 1 2	162 317	179 174	219 846	110 045	22 595	693 977
2 0 1 1	166 810	175 330	206 847	105 611	21 083	675 681
2 0 1 0	169 592	171 070	196 654	99 543	18 838	655 697

Sumber/Source : Badan Kependudukan dan Keluarga Berencana Nasional Provinsi Sulawesi Tengah / National Agency Population and Family Planning, Sulawesi Tengah Province

**Tabel 4.5.2** *Garis Kemiskinan dan Penduduk Miskin di Provinsi Sulawesi Tengah, 2010–2015*  
**Table** *Poverty Line and Number of Poor People in Sulawesi Tengah Province, 2010–2015*

Tahun Year	Garis Kemiskinan Poverty Line (rupiah)	Penduduk Miskin Number of Poor People	
		Jumlah Total (ribuan / thousands)	Persentase Percentage
(1)	(2)	(3)	(4)
2010	203.237	474,99	18,07
2011	235.512	424,39	15,83
2012	246.392	420,05	15,40
2013	273.624	406,97	14,67
2014	311.993	392,65	13,93
2015	338.443	421,63	14,66
<b>Surawesi Tengah</b>	<b>338 443</b>	<b>421,63</b>	<b>14,66</b>

Sumber/Source: Survei Sosial Ekonomi Nasional/National Socio Economic Survey



**Tabel 4.5.3 Jumlah Penduduk Miskin menurut Kabupaten/Kota, 2012 - 2014**  
**Table Number of Poor People by Regency/Municipality, 2012 – 2014**

Kabupaten/Kota Regency/Municipality	2012		2013		2014	
	Jumlah Total	Persentase Percentage	Jumlah Total	Persentase Percentage	Jumlah Total	Persentase Percentage
	(ribuan / thousands)	(ribuan / Percentage)	(ribuan / thousands)	(ribuan / Percentage)	(ribuan / thousands)	(ribuan / Percentage)
(1)	(2)	(3)	(4)	(5)	(6)	(7)
<b>Kabupaten/Regency</b>						
1. Banggai Kepulauan	30,3	17,03	29,4	16,30	28,24	15,45
2. Banggai	35,5	10,48	33,8	9,81	32,45	9,27
3. Morowali	37,6	17,25	35,4	15,92	34,04	14,97
4. Poso	40,9	18,46	41,3	18,22	39,65	17,09
5. Donggala	48,6	17,03	49,6	17,18	47,56	16,30
6. Tolitoli	30,9	14,12	30,7	13,86	29,46	13,14
7. Buol	22,4	15,99	21,6	15,06	20,82	14,18
8. Parigi Moutong	75,4	17,36	75,5	17,03	74,96	16,60
9. Tojo Una-Una	29,9	20,98	29,7	20,61	27,73	18,95
10. Sigi	29,3	13,20	27,6	12,27	26,49	11,63
11. Banggai Laut	...	...	...	...	...	...
12. Morowali Utara	...	...	...	...	...	...
<b>Kota/Municipality</b>						
1. Palu	30,2	8,58	25,9	7,24	25,66	7,05
<b>Jumlah / Total</b>	<b>411,0</b>	<b>14,94</b>	<b>400,4</b>	<b>14,32</b>	<b>387,06</b>	<b>13,61</b>

Sumber/Source: Survei Sosial Ekonomi Nasional/National Socio Economic Survey

**Tabel 4.5.4 Banyaknya Keluarga Fakir Miskin yang mendapat Bantuan menurut Kabupaten/Kota, 2015**

<b>Kabupaten/Kota Regency/Municipality</b>	<b>Fakir Miskin Poor Family (KK)</b>	<b>Sumber Dana</b>
(1)	(2)	(3)
<b>Kabupaten/Regency</b>		
1. Banggai Kepulauan	790	Dekon
2. Banggai	709	Dekon 500 KK, Hibah 90 KK
3. Morowali	300	Dekon
4. Poso	250	Dekon
5. Donggala	90	APBN 70 KK, Hibah 20 KK
6. Tolitoli	606	Dekon 300 KK, APBN 300 KK, Hibah 6 KK
7. Buol	400	APBN
8. Parigi Moutong	550	Dekon
9. Tojo Una-Una	...	
10. Sigi	...	-
11. Banggai Laut	20	Hibah
12. Morowali Utara	...	-
<b>Kota/Municipality</b>		
1. Palu	330	Hibah 240 KK, APBN 90 KK
<b>Sulawesi Tengah</b>		
<b>2 0 1 5</b>	<b>4 045</b>	
2 0 1 4	4 045	
2 0 1 3	3 075	
2 0 1 2	2 300	
2 0 1 1	1 000	

Sumber / Source : Dinas Sosial Daerah Provinsi Sulawesi Tengah  
Social Government Service of Sulawesi Tengah Province

## 4.6 PERUMAHAN/HOUSING

**Tabel 4.6.1** Persentase Rumah Tangga menurut Kabupaten/Kota dan Status Kepemilikan Tempat Tinggal, 2015  
**Table** Percentage of Households by Regency/Municipality and House Ownership Status, 2015

Kabupaten/Kota Regency/Municipality	Status penguasaan bangunan tempat tinggal Ownership status of house building					Jumlah Total
	Milik sendiri Own	Kontrak/Sewa Contract/Rent	Bebas sewa Free Rent	Dinas Govt. Service	Lainnya Others	
(1)	(2)	(3)	(4)	(5)	(6)	(7)
<b>Kabupaten/Regency</b>						
1. Banggai Kepulauan	94,26	0,88	3,78	1,08	0,00	100,00
2. Banggai	86,57	4,60	7,49	1,20	0,14	100,00
3. Morowali	89,77	3,20	4,35	2,18	0,50	100,00
4. Poso	87,73	4,31	6,08	1,36	0,52	100,00
5. Donggala	90,86	0,50	7,08	1,01	0,55	100,00
6. Tolitoli	91,08	2,92	4,57	1,05	0,38	100,00
7. Buol	90,46	0,35	7,37	0,98	0,84	100,00
8. Parigi Moutong	92,16	0,70	6,71	0,00	0,43	100,00
9. Tojo Una-Una	87,27	2,76	8,12	1,03	0,82	100,00
10. Sigi	89,45	1,85	7,83	0,46	0,41	100,00
11. Banggai Laut	92,13	0,79	6,56	0,53	0,00	100,00
12. Morowali Utara	85,75	2,62	7,71	3,75	0,17	100,00
<b>Kota/Municipality</b>						
1. Palu	68,87	20,83	8,72	1,34	0,23	100,00
<b>Sulawesi Tengah</b>	<b>87,14</b>	<b>4,52</b>	<b>6,89</b>	<b>1,05</b>	<b>0,39</b>	<b>100,00</b>

Sumber/Source: Survei Sosial Ekonomi Nasional/National Socio Economic Survey

**Tabel 4.6.2** Persentase Rumah Tangga menurut Kabupaten/Kota dan Jenis Atap Terluas, 2015  
**Table** *Percentage of Households by Regency/Municipality and Roof Main Material, 2015*

Kabupaten/Kota <i>Regency/Municipality</i>	Beton <i>Concrete</i>	Gen- teng <i>Tile</i>	Kayu /Sirap <i>Wood</i>	Seng Zinc	Asbes Asbes- tos	Ijuk <i>Sugar Palm Fiber</i>	Lainnya <i>Others</i>	Jumlah <i>Total</i>
(1)	(2)	(3)	(4)	(5)	(6)	(7)	(8)	(9)
<b>Kabupaten/Regency</b>								
1. Banggai Kepulauan	0,23	1,14	0,58	72,09	0,51	25,46	0,00	100,00
2. Banggai	0,51	4,09	1,06	83,68	0,95	9,56	0,16	100,00
3. Morowali	1,44	2,78	0,00	79,12	2,74	13,92	0,00	100,00
4. Poso	0,31	0,47	0,00	89,92	1,53	7,69	0,07	100,00
5. Donggala	0,69	0,66	0,00	85,00	0,72	12,92	0,00	100,00
6. Tolitoli	1,46	0,71	1,08	86,30	2,25	7,42	0,77	100,00
7. Buol	0,41	0,17	0,61	82,04	0,00	16,77	0,00	100,00
8. Parigi Moutong	0,57	5,67	0,38	78,04	0,16	14,54	0,64	100,00
9. Tojo Una-Una	0,79	0,25	0,86	72,13	2,75	22,98	0,25	100,00
10. Sigi	0,37	0,16	0,34	89,15	1,69	8,07	0,22	100,00
11. Banggai Laut	1,65	0,79	0,00	67,69	2,63	27,24	0,00	100,00
12. Morowali Utara	1,31	0,73	0,27	71,66	1,64	24,39	0,00	100,00
<b>Kota/Municipality</b>								
1. Palu	3,67	3,13	0,42	90,58	1,75	0,45	0,00	100,00
<b>Sulawesi Tengah</b>	<b>1,07</b>	<b>2,21</b>	<b>0,46</b>	<b>82,68</b>	<b>1,28</b>	<b>12,08</b>	<b>0,22</b>	<b>100,00</b>

Sumber/Source: Survei Sosial Ekonomi Nasional/National Socio Economic Survey

**Tabel 4.6.3** Persentase Rumah Tangga menurut Kabupaten/Kota dan Jenis Lantai Terluas, 2015  
**Percentage of Households by Regency/Municipality and Primary Construction Material of the Floor, 2015**

Kabupaten/ Kota <i>Regency/Municipality</i>	Marmer/ Keramik/ Granit <i>Marmer / Ceramic / Granit</i>	Tegel / Teraso <i>Tegel</i>	Semen <i>Cement</i>	Kayu <i>Woods</i>	Tanah <i>Earth</i>	Lainnya <i>Other</i>	Jumlah <i>Total</i>
(1)	(2)	(3)	(4)	(4)	(5)	(6)	(7)
<b>Kabupaten/Regency</b>							
1. Banggai Kepulauan	13,23	5,00	48,71	22,26	8,24	2,57	100,00
2. Banggai	17,01	10,44	59,42	7,14	5,82	0,16	100,00
3. Morowali	22,99	3,05	50,94	21,07	1,95	0,00	100,00
4. Poso	9,35	5,89	70,76	7,07	6,93	0,00	100,00
5. Donggala	14,16	2,61	65,30	15,32	1,88	0,72	100,00
6. Tolitoli	17,47	2,63	30,39	48,11	0,73	0,67	100,00
7. Buol	15,83	1,30	58,24	23,00	1,63	0,00	100,00
8. Parigi Moutong	11,03	5,45	65,28	9,40	5,40	3,45	100,00
9. Tojo Una-Una	14,18	3,16	57,65	20,08	4,50	0,43	100,00
10. Sigi	11,58	5,31	68,95	7,78	2,41	3,97	100,00
11. Banggai Laut	18,58	6,75	46,92	19,14	2,09	6,53	100,00
12. Morowali Utara	11,05	4,09	45,50	31,04	7,96	0,36	100,00
<b>Kota/Municipality</b>							
1. Palu	46,64	9,90	41,98	1,16	0,00	0,33	100,00
<b>Sulawesi Tengah</b>	<b>18,08</b>	<b>5,71</b>	<b>56,46</b>	<b>14,65</b>	<b>3,75</b>	<b>1,36</b>	<b>100,00</b>

Sumber/Source: Survei Sosial Ekonomi Nasional/National Socio Economic Survey

**Tabel 4.6.4** Persentase Rumah Tangga menurut Kabupaten/Kota dan Jenis Dinding Terluas, 2015  
**Table** Percentage of Households by Regency/Municipality and Outer Main Wall Material, 2015

Kabupaten/ Kota Regency/Municipality	Tembok Concrete	Kayu* Wood	Bambu** Bamboo	Lainnya Others	Jumlah Total
(1)	(2)	(3)	(4)	(5)	(6)
<b>Kabupaten/Regency</b>					
1. Banggai Kepulauan	36,69	57,89	4,98	0,43	100,00
2. Banggai	48,07	51,33	0,47	0,14	100,00
3. Morowali	52,78	46,30	0,37	0,56	100,00
4. Poso	51,28	47,95	0,77	0,00	100,00
5. Donggala	58,36	38,96	2,52	0,16	100,00
6. Tolitoli	39,04	60,32	0,34	0,30	100,00
7. Buol	53,01	45,75	1,24	0,00	100,00
8. Parigi Moutong	45,93	49,25	4,83	0,00	100,00
9. Tojo Una-Una	49,05	49,85	1,10	0,00	100,00
10. Sigi	58,39	35,68	5,10	0,82	100,00
11. Banggai Laut	43,21	49,42	5,41	1,96	100,00
12. Morowali Utara	34,47	63,76	0,72	1,05	100,00
<b>Kota/Municipality</b>					
1. Palu	82,68	16,52	0,23	0,56	100,00
<b>Sulawesi Tengah</b>	<b>52,78</b>	<b>44,77</b>	<b>2,12</b>	<b>0,33</b>	<b>100,00</b>

Sumber/Source: Survei Sosial Ekonomi Nasional/National Socio Economic Survey

**Tabel 4.6.5** Persentase Rumah Tangga menurut Kabupaten/Kota dan Luas Lantai Tempat Tinggal ( $m^2$ ), 2015  
**Percentage of Households by Regency/Municipality and Floor Area of Living Quarters ( $m^2$ ), 2015**

Kabupaten/ Kota Regency/Municipality	Luas Lantai Tempat Tinggal Floor Area of Living Quarters					Jumlah Total
	< 20	20 – 49	50 - 99	100 – 149	150+	
(1)	(2)	(3)	(4)	(5)	(6)	(7)
<b>Kabupaten/Regency</b>						
1. Banggai Kepulauan	1,09	39,86	44,40	10,69	3,95	100,00
2. Banggai	2,80	37,15	44,99	11,68	3,37	100,00
3. Morowali	1,03	31,59	49,95	10,33	7,10	100,00
4. Poso	0,56	40,94	46,61	9,15	2,74	100,00
5. Donggala	2,34	43,38	41,04	10,33	2,92	100,00
6. Tolitoli	2,37	37,44	40,79	12,26	7,15	100,00
7. Buol	4,14	34,68	45,49	12,13	3,56	100,00
8. Parigi Moutong	4,84	39,62	41,05	8,19	6,30	100,00
9. Tojo Una-Una	1,57	36,57	45,83	11,43	4,60	100,00
10. Sigi	3,04	49,40	35,42	7,59	4,55	100,00
11. Banggai Laut	0,61	49,05	40,69	6,64	3,01	100,00
12. Morowali Utara	1,23	35,29	49,80	11,14	2,53	100,00
<b>Kota/Municipality</b>						
1. Palu	6,37	28,68	32,45	16,46	16,04	100,00
<b>Sulawesi Tengah</b>	<b>3,05</b>	<b>38,40</b>	<b>41,80</b>	<b>10,85</b>	<b>5,90</b>	<b>100,00</b>

Sumber/Source: Survei Sosial Ekonomi Nasional/National Socio Economic Survey

**Tabel 4.6.6** Persentase Rumah Tangga menurut Kabupaten/Kota dan Sumber Penerangan, 2015  
**Table** *Percentage of Households by Regency/Municipality and Source of Lighting, 2015*

Kabupaten/ Kota <i>Regency/Municipality</i>	Listrik PLN State ElectriMunicipality	Listrik Non PLN Privately Generated ElectriMunicipality	Bukan Listrik Non ElectriMunicipality	Jumlah Total
	(1)	(2)	(3)	(4)
<b>Kabupaten/Regency</b>				
1. Banggai Kepulauan	71,52	16,47	12,01	100,00
2. Banggai	92,33	6,07	1,60	100,00
3. Morowali	79,09	13,03	7,88	100,00
4. Poso	93,50	4,33	2,17	100,00
5. Donggala	75,17	9,65	15,18	100,00
6. Tolitoli	90,00	4,48	5,53	100,00
7. Buol	78,69	8,13	13,18	100,00
8. Parigi Moutong	86,13	3,13	10,74	100,00
9. Tojo Una-Una	65,63	24,11	10,27	100,00
10. Sigi	85,53	5,52	8,95	100,00
11. Banggai Laut	58,81	31,03	10,16	100,00
12. Morowali Utara	63,05	21,85	15,10	100,00
<b>Kota/Municipality</b>				
1. Palu	99,65	0,16	0,19	100,00
<b>Sulawesi Tengah</b>	<b>84,39</b>	<b>7,96</b>	<b>7,65</b>	<b>100,00</b>

Sumber/Source: Survei Sosial Ekonomi Nasional/National Socio Economic Survey



**Tabel 4.6.7** Persentase Rumah Tangga menurut Kabupaten/Kota dan Sumber Air Minum, 2015  
**Table** Percentage of Households by Regency/Municipality and Source of Drinking Water, 2015

Kabupaten/Kota Regency/Municipality	Air dalam kemasan Packaged Water	Leding Pipe	Sumur bor/ pompa Artesian well	Sumur terlindung Protected well	Sumur tak terlindung Unprotected well	Mata air terlindung Protected spring
(1)	(2)	(3)	(4)	(5)	(6)	(7)
<b>Kabupaten/Regency</b>						
1. Banggai Kepulauan	10,62	19,96	1,14	1,59	3,57	52,59
2. Banggai	20,23	11,13	11,89	29,87	7,17	14,37
3. Morowali	29,15	0,82	3,91	19,34	5,15	28,53
4. Poso	16,53	14,29	2,83	10,87	0,55	41,54
5. Donggala	7,20	7,80	29,70	10,61	2,22	26,94
6. Tolitoli	13,05	27,32	4,17	9,29	1,85	28,70
7. Buol	25,26	4,70	3,93	17,07	17,93	21,23
8. Parigi Moutong	13,49	2,75	27,71	18,04	7,18	12,41
9. Tojo Una-Una	14,65	17,71	1,70	12,28	2,11	35,00
10. Sigi	4,87	0,52	35,81	5,65	1,08	31,83
11. Banggai Laut	3,46	19,22	0,00	0,68	9,48	67,16
12. Morowali Utara	14,62	5,65	1,05	25,77	12,95	23,64
<b>Kota/Municipality</b>						
1. Palu	61,48	4,83	22,71	0,84	0,00	8,75
<b>Sulawesi Tengah</b>	<b>20,15</b>	<b>9,30</b>	<b>15,65</b>	<b>13,27</b>	<b>4,66</b>	<b>24,73</b>

Sumber/Source: Survei Sosial Ekonomi Nasional/National Socio Economic Survey

Lanjutan Tabel / *Continued Table* 4.6.7.

Kabupaten/Kota <i>Regency/Municipality</i>	Mata air tak terlindung <i>Unprotected spring</i>	Air Permukaan	Air hujan <i>Rain water</i>	Lainnya <i>Others</i>	Total <i>Total</i>
(1)	(8)	(9)	(10)	(11)	(12)
<b>Kabupaten/Regency</b>					
1. Banggai Kepulauan	6,25	0,65	3,62	0,00	100,00
2. Banggai	3,39	1,94	0,00	0,00	100,00
3. Morowali	1,08	10,12	1,91	0,00	100,00
4. Poso	1,74	11,25	0,41	0,00	100,00
5. Donggala	4,14	11,38	0,00	0,00	100,00
6. Tolitoli	1,11	14,51	0,00	0,00	100,00
7. Buol	3,36	6,50	0,00	0,00	100,00
8. Parigi Moutong	7,67	10,75	0,00	0,00	100,00
9. Tojo Una-Una	3,72	12,82	0,00	0,00	100,00
10. Sigi	7,35	12,36	0,54	0,00	100,00
11. Banggai Laut	0,00	0,00	0,00	0,00	100,00
12. Morowali Utara	9,42	6,90	0,00	0,00	100,00
<b>Kota/Municipality</b>					
1. Palu	0,23	1,17	0,00	0,00	100,00
<b>Sulawesi Tengah</b>	<b>3,97</b>	<b>7,97</b>	<b>0,31</b>	<b>0,00</b>	<b>100,00</b>

Sumber/Source: Survei Sosial Ekonomi Nasional/National Socio Economic Survey

**Tabel 4.6.8** Persentase Rumah Tangga menurut Kabupaten/Kota dan Jenis Tempat Buang Air Besar, 2015  
**Table** Percentage of Households by Regency/Municipality and Type of Closet Facility, 2015

Kabupaten/Kota Regency/Municipality	Leher Angsa Swan Trine	Pleng- sengan	Cemplung/ Cubluk Pit Privy	Tidak Pakai Not Existing	Jumlah Total
(1)	(2)	(3)	(4)	(5)	(6)
<b>Kabupaten/Regency</b>					
1. Banggai Kepulauan	84,86	0,51	5,72	8,91	100,00
2. Banggai	91,52	2,78	5,49	0,21	100,00
3. Morowali	90,28	0,82	5,58	3,33	100,00
4. Poso	93,76	2,82	3,35	0,07	100,00
5. Donggala	92,46	4,98	1,54	1,02	100,00
6. Tolitoli	92,25	0,75	5,20	1,79	100,00
7. Buol	91,57	2,91	4,07	1,45	100,00
8. Parigi Moutong	88,20	3,17	8,63	0,00	100,00
9. Tojo Una-Una	84,62	0,72	14,62	0,04	100,00
10. Sigi	91,92	6,70	0,75	0,63	100,00
11. Banggai Laut	73,73	1,24	15,06	9,97	100,00
12. Morowali Utara	84,71	5,43	8,87	0,99	100,00
<b>Kota/Municipality</b>					
1. Palu	97,12	2,43	0,31	0,14	100,00
<b>Sulawesi Tengah</b>	<b>90,99</b>	<b>2,91</b>	<b>4,88</b>	<b>1,21</b>	<b>100,00</b>

Sumber/Source: Survei Sosial Ekonomi Nasional/National Socio Economic Survey

**Tabel 4.6.9** Persentase Rumah Tangga menurut Kabupaten/Kota dan Pembuangan Akhir Tinja,2015  
**Table** Percentage of Households by Regency/Municipality and Final Disposal of Feces,2015

Kabupaten/Kota Regency/Municipality	Tempat pembuangan akhir tinja/ Final Cesspool						Jumlah Total
	Tangki Septik Septic Tank	SPAL	Kolam/S ungai/ Danau Pond/ River/ Lake	Lubang Tanah Hole	Pantai/ Tanah Terbuka Beach/ Open Air Defecation	Lainnya Others	
(1)	(2)	(3)	(4)	(5)	(6)	(7)	(8)
<b>Kabupaten/Regency</b>							
1. Banggai Kepulauan	54,59	0,00	16,54	3,75	24,90	0,22	100,00
2. Banggai	37,75	18,38	13,14	22,91	6,69	1,12	100,00
3. Morowali	67,53	3,55	15,51	6,66	5,47	1,28	100,00
4. Poso	75,01	0,20	9,49	13,65	0,18	1,47	100,00
5. Donggala	45,93	9,95	27,00	5,57	10,37	1,19	100,00
6. Tolitoli	47,52	9,80	22,99	5,40	12,67	1,63	100,00
7. Buol	41,95	10,29	8,70	17,14	20,35	1,55	100,00
8. Parigi Moutong	39,48	9,22	21,78	7,83	19,80	1,89	100,00
9. Tojo Una-Una	31,95	15,97	29,34	12,88	9,07	0,78	100,00
10. Sigi	49,25	9,97	19,93	10,13	8,21	2,51	100,00
11. Banggai Laut	43,40	0,00	24,65	13,69	18,27	0,00	100,00
12. Morowali Utara	53,39	0,00	9,83	20,90	13,36	2,52	100,00
<b>Kota/Municipality</b>							
1. Palu	72,32	10,62	3,62	12,21	1,23	0,00	100,00
<b>Sulawesi Tengah</b>	<b>50,58</b>	<b>9,12</b>	<b>16,71</b>	<b>11,73</b>	<b>10,57</b>	<b>1,29</b>	<b>100,00</b>

Sumber/Source: Survei Sosial Ekonomi Nasional/National Socio Economic Survey

**Tabel 4.6.10** **Persentase Rumah Tangga yang Sumber Air Minumnya dari Pompa/ Sumur/Mata Air menurut Kabupaten/Kota dan Jarak Pompa/Sumur/ Mata Air ke Penampungan Akhir Kotoran/Tinja Terdekat (m), 2015**  
**Percentage of Households Which Used Pump/Well/Spring as Source of Drinking Water by Regency/Municipality and the Distance to the Nearest Septic Tank or Other Waste Disposal (m), 2015**

<b>Kabupaten/Kota Regency/Municipality</b>	<b>&lt; 10</b>	<b>≥ 10</b>	<b>Tidak Tahu Unknown</b>	<b>Jumlah Total</b>
(1)	(2)	(3)	(4)	(5)
<b>Kabupaten/Regency</b>				
1. Banggai Kepulauan	6,37	93,20	0,43	100,00
2. Banggai	17,56	68,77	13,66	100,00
3. Morowali	24,70	61,53	13,77	100,00
4. Poso	12,62	58,97	28,42	100,00
5. Donggala	15,24	58,75	26,01	100,00
6. Tolitoli	19,44	56,38	24,18	100,00
7. Buol	10,76	69,96	19,28	100,00
8. Parigi Moutong	19,93	53,76	26,31	100,00
9. Tojo Una-Una	9,44	70,57	19,99	100,00
10. Sigi	22,98	43,97	33,05	100,00
11. Banggai Laut	2,97	93,60	3,43	100,00
12. Morowali Utara	16,99	64,61	18,40	100,00
<b>Kota/Municipality</b>				
1. Palu	34,50	50,53	14,97	100,00
<b>Sulawesi Tengah</b>	<b>17,68</b>	<b>61,12</b>	<b>21,20</b>	<b>100,00</b>

Sumber/Source: Survei Sosial Ekonomi Nasional/National Socio Economic Survey

**Tabel 4.6.11** Persentase Rumah Tangga Menurut Kabupaten/Kota dan Bahan Bakar yang Digunakan, 2015  
**Table** Percentage of Households by Regency/Municipality and Fuel Use, 2015

Kabupaten/Kota Regency/Municipality	Bahan bakar/energi utama untuk memasak Main Fuel Use for Cooking						Jumlah Total
	Listrik Electric	Gas/elpiji Gas	Minyak tanah Kerosene	Arang/ briket Charcoal	Kayu bakar Firewood	Lainnya Others	
(1)	(2)	(3)	(4)	(5)	(6)	(7)	(8)
<b>Kabupaten/Regency</b>							
1. Banggai Kepulauan	0,48	0,00	24,05	0,74	74,72	0,00	100,00
2. Banggai	0,31	2,35	36,09	1,31	59,94	0,00	100,00
3. Morowali	0,00	7,88	46,78	0,00	45,34	0,00	100,00
4. Poso	1,02	10,41	22,17	0,33	66,06	0,00	100,00
5. Donggala	0,00	13,49	11,72	28,73	45,96	0,10	100,00
6. Tolitoli	0,19	3,00	33,70	21,31	41,80	0,00	100,00
7. Buol	0,40	0,47	23,43	1,78	73,74	0,18	100,00
8. Parigi Moutong	0,79	5,35	15,47	1,40	76,90	0,09	100,00
9. Tojo Una-Una	0,12	3,09	30,22	3,55	63,03	0,00	100,00
10. Sigi	0,69	21,24	8,15	0,91	69,00	0,00	100,00
11. Banggai Laut	0,00	0,26	26,72	2,12	70,89	0,00	100,00
12. Morowali Utara	0,00	6,29	21,35	0,00	72,35	0,00	100,00
<b>Kota/Municipality</b>							
1. Palu	0,40	56,93	32,51	0,58	9,58	0,00	100,00
<b>Sulawesi Tengah</b>	<b>0,42</b>	<b>13,11</b>	<b>24,46</b>	<b>5,42</b>	<b>56,56</b>	<b>0,03</b>	<b>100,00</b>

Sumber/Source: Survei Sosial Ekonomi Nasional/National Socio Economic Survey

## 4.7 SOSIAL LAINNYA / OTHERS SOCIAL AFFAIRS

**Tabel 4.7.1 Banyaknya Anak Terlantar yang di Bina di Panti Penyantunan Anak menurut Kabupaten/ Kota dan Jenis Ketrampilan, 2011-2015**  
***Number of Neglected Children Building in Orphanage by Regency/Municipality and Type of Skill, 2011-2015***

Kabupaten/ Kota <i>Regency/Municipality</i>	Tata Rias, Menjahit <i>Make Up, Sewing</i>	Pertukaan Carpentry	Elektronik, Auto- motif <i>Electronic, Automotive</i>	Jumlah <i>Total</i>
(1)	(2)	(3)	(4)	(5)
<b>Kabupaten/Regency</b>				
1. Banggai Kepulauan	3	1	2	6
2. Banggai	4	-	2	6
3. Morowali	3	1	2	6
4. Poso	3	1	2	6
5. Donggala	4	2	2	8
6. Tolitoli	3	1	2	6
7. Buol	2	2	2	6
8. Parigi Moutong	4	1	1	6
9. Tojo Una-Una	3	2	1	6
10. Sigi	3	3	1	7
11. Banggai Laut	...	...	...	...
12. Morowali Utara	...	...	...	...
<b>Kota/Municipality</b>				
1. Palu	4	2	1	7
<b>Sulawesi Tengah</b>				
<b>2015</b>	<b>36</b>	<b>16</b>	<b>18</b>	<b>70</b>
2014	36	16	18	70
2013	36	16	18	70
2012	36	16	18	70
2011	36	16	18	70

Sumber / Source : Dinas Sosial Daerah Provinsi Sulawesi Tengah  
*Social Government Service of Sulawesi Tengah Province*

**Tabel 4.7.2 Banyaknya Penderita Cacat menurut Kabupaten/Kota dan Jenisnya, 2011-2015**  
**Table Number of Handicapped Persons by Regency/Municipality and Types, 2011-2015**

Kabupaten/ Kota Regency/Municipality	Tuna Netra Blind	Tuna Rungu/ Tuna wicara Deaf/Mute	Cacat Tubuh Physical Handicap	Cacat Mental Mental Handicap	Cacat Ganda Double Handicap	Penderita Penyakit Kronis Chronic Sick
(1)	(2)	(3)	(4)	(5)	(6)	(7)
<b>Kabupaten/Regency</b>						
1. Banggai Kepulauan	222	432	500	250	108	110
2. Banggai	414	814	731	483	455	225
3. Morowali	112	108	345	135	59	86
4. Poso	364	619	683	410	35	249
5. Donggala	945	1 460	2 079	1 329	123	857
6. Tolitoli	269	505	653	119	114	268
7. Buol	142	291	351	62	65	120
8. Parigi Moutong	27	70	215	55	25	75
9. Tojo Una-Una	101	85	225	60	30	115
10. Sigi	65	80	285	75	20	90
11. Banggai Laut	50	235	315	55	145	105
12. Morowali Utara	100	142	162	40	60	60
<b>Kota/Municipality</b>						
1. Palu	90	165	202	143	150	160
<b>Sulawesi Tengah</b>						
<b>2 0 1 5</b>	<b>2 901</b>	<b>5 006</b>	<b>6 746</b>	<b>3 216</b>	<b>1 389</b>	<b>2 520</b>
2 0 1 4 <sup>1)</sup>	2 901	5 230	6 670	3 301	1 266	2 568
2 0 1 3	959	751	3 441	735	477	613
2 0 1 2	595	751	3 441	738	477	613
2 0 1 1	2 770	4 665	5 860	3 064	1 072	2 103

Sumber / Source : Dinas Sosial Daerah Provinsi Sulawesi Tengah  
 Social Government Service of Sulawesi Tengah Province



**Tabel 4.7.3 Banyaknya Komunitas Adat Terpencil yang Belum Diberdayakan menurut Kabupaten dan Suku, 2011-2015**  
**Number of Isolated Communities Which Have Not Built by Regency and Tribe, 2015-2015**

Kabupaten Regency		Nama Suku Tribe Name		KK Family	Jiwa Person
(1)		(2)		(3)	(4)
01.	Banggai Kepulauan	1.	Sea-sea	275	1 762
		2.	Bajo	...	...
02.	Banggai	1.	Loinang (saluam)	1 117	4 629
		2.	wana	...	...
		3.	Balantak/masama	...	...
03.	Morowali	1.	Wana(taa)	392	3503
04.	Poso	1.	wana	94	...
05.	Donggala	1.	Tolare/Da'a	428	-
		2.	Kori Rai	947	3 788
		3.	Unde	...	...
		4.	Inde	...	...
		5.	Tajio	...	...
		6.	Pendau	...	...
		7.	Ado	...	...
		8.	Tado	210	844
		9.	Uma	496	1 984
		10.	Tara	...	...
		11.	Ledo	...	...
		12.	Lauje	...	...

Lanjutan Tabel / Continued Table 4.7.3

<b>K a b u p a t e n</b>		<b>Nama Suku</b>		<b>K K</b>	<b>Jiwa</b>
<b>Regency</b>		<b>Tribes Name</b>		<b>Family</b>	<b>Person</b>
(1)		(2)		(3)	(4)
06.	Tolitoli	1.	Lauje	1 115	2508
		2.	Pandau	1 007	
		3.	Dondo	2 097	2896
		4.	Lanje	1 218	...
		5.	Hanje	100	...
		6.	Bajo	145	...
07.	Parigi Moutong	1.	Lauje	2 377	6596
		2.	Tara	...	...
		3.	Pendau	...	...
08.	Tojo Una-Una	1.	Wana	1 157	4676
09.	Sigi	1.	Da'a	3 216	6424
10.	Banggai Laut	1	Banggai	560	...
		2	Bajo	380	...
11.	Morowali Utara			1 032	...
<b>Jumlah / Total</b>					
	<b>2 0 1 5</b>			<b>18 363</b>	<b>39 610</b>
	2 0 1 4			18 363	39 610
	2 0 1 3			9 579	39 610
	2 0 1 2			...	...
	2 0 1 1			13 195	3 347

Sumber / Source : Dinas Sosial Daerah Provinsi Sulawesi Tengah  
Social Government Service of Sulawesi Tengah Province

**Tabel 4.7.4** Banyaknya Panti Asuhan dan Jumlah Anak yang Disantuni menurut Kabupaten/Kota, 2011-2015  
**Table** *Number of Orphanages and Total Protégés. by Regency/Municipality, 2011-2015*

Kabupaten/Kota Regency/Municipality	Panti Asuhan / Orphanages		Anak Asuh Protégé.
	Pemerintah Government	Non Pemerintah Non Government	
(1)	(2)	(3)	(4)
<b>Kabupaten/Regency</b>			
1. Banggai Kepulauan	-	2	30
2. Banggai	-	13	432
3. Morowali	-	3	30
4. Poso	-	13	330
5. Donggala	-	4	122
6. Tolitoli	-	17	197
7. Buol	-	2	55
8. Parigi Moutong	-	3	107
9. Tojo Una-Una	-	3	24
10. Sigi	-	15	262
11. Banggai Laut	-	4	70
12. Morowali Utara	-	3	30
<b>Kota/Municipality</b>			
1. Palu	-	35	534
<b>Sulawesi Tengah</b>			
2 0 1 5	-	117	2 223
2 0 1 4	-	117	2 223
2 0 1 3	-	108	2 238
2 0 1 2	-	114	2 250
2 0 1 1	1	117	3 204

Sumber / Source : Dinas Sosial Daerah Provinsi Sulawesi Tengah  
 Social Government Service of Sulawesi Tengah Province

**Tabel 4.7.5 Banyaknya Jiwa yang Mendapat Pelayanan Penyantunan Melalui Sistem Panti dan Non Panti per Kabupaten/Kota 2011-2015**  
**Number of People Who Obtained Sympathetic Care Service by Institution and Non Institution System by Regency/Municipality, 2011-2015**

Kabupaten/Kota Regency/Municipality	Anak Terlantar <i>Neglected Child</i>		Penderita Cacat <i>Handicapped Person</i>		Bekas Hukuman <i>Ex Prisoner</i>		Orang Jompo Lanjut Usia <i>Retired/Old Person</i>		Tuna Susila <i>Prostitute</i>	
	Panti	Bukan Panti	Panti	Bukan Panti	Panti	Bukan Panti	Panti	Bukan Panti	Panti	Bukan Panti
	<i>Institution</i>	<i>Non Institution</i>	<i>Institution</i>	<i>Non Institution</i>	<i>Institution</i>	<i>Non Institution</i>	<i>Institution</i>	<i>Non Institution</i>	<i>Institution</i>	<i>Non Institution</i>
(1)	(2)	(3)	(4)	(5)	(6)	(7)	(8)	(9)	(10)	(11)
<b>Kabupaten/Regency</b>										
1. Banggai Kepulauan	30	2	-	-	-	-	-	-	-	-
2. Banggai	432	97	-	-	-	-	-	70	-	-
3. Morowali	30	14	-	-	-	-	-	50	-	-
4. Poso	330	22	23	-	-	-	100	70	-	-
5. Donggala	122	100	53	-	-	32	-	25	-	-
6. Tolitoli	197	14	25	-	-	-	-	20	-	-
7. Buol	55	-	-	-	-	-	-	20	-	-
8. Parigi Moutong	107	146	24	-	-	-	-	40	-	2
9. Tojo Una-Una	24	49	3	-	-	-	-	50	-	-
10. Sigi	262	49	47	-	-	9	-	50	-	7
11. Banggai Laut	70	-	-	-	-	-	-	-	-	-
12. Morowali Utara	30	-	-	-	-	-	-	-	-	-
<b>Kota/Municipality</b>										
1. Palu	543	255	35	146	-	73	100	175	30	3
<b>Sulawesi Tengah</b>										
2 0 1 5	2 232	748	210	146	-	114	200	570	30	12
2 0 1 4	2 232	748	210	146	-	114	200	570	30	12
2 0 1 3	2 188	120	70	90	-	-	120	50	30	12
2 0 1 2	2 188	120	70	90	-	-	120	50	30	12
2 0 1 1	1 950	120	117	201	-	-	117	430	30	8

Sumber / Source : Dinas Sosial Daerah Provinsi Sulawesi Tengah  
 Social Government Service of Sulawesi Tengah Province

**Tabel 4.7.6** Kejadian Bencana Alam menurut Jenis Bencana dan Kabupaten/Kota, 2011-2015  
**Table** *Event of Natural Disaster by Kind of Disaster and Regency/Municipality, 2011-2015*

Kabupaten/Kota <i>Regency/Municipality</i>	Banjir <i>Flood</i>	Kebakaran <i>Fire</i>	Angin Topan <i>Hurricane</i>	Tanah Longsor <i>Landslide</i>	Gempa Bumi <i>Earth Quake</i>	Gelombang Pasang
(1)	(2)	(3)	(4)	(5)	(6)	(7)
<b>Kabupaten/Regency</b>						
1. Banggai Kepulauan	-	-	1	1	-	-
2. Banggai	-	-	1	-	-	1
3. Morowali	2	-	1	-	-	-
4. Poso	2	-	1	-	-	-
5. Donggala	3	-	-	-	-	-
6. Tolitoli	2	-	-	-	-	-
7. Buol	-	-	-	-	-	-
8. Parigi Moutong	3	-	1	-	-	-
9. Tojo Una-Una	1	-	-	1	-	-
10. Sigi	2	-	-	-	-	-
11. Banggai Laut	-	-	-	-	-	-
12. Morowali Utara	-	-	-	-	-	-
<b>Kota/Municipality</b>	<b>1</b>	<b>3</b>	<b>-</b>	<b>-</b>	<b>-</b>	<b>-</b>
1. Palu						
<b>Sulawesi Tengah</b>						
<b>2015</b>	<b>16</b>	<b>3</b>	<b>5</b>	<b>2</b>	<b>-</b>	<b>1</b>
2014	16	3	5	2	-	1
2013	16	3	5	2	-	1
2012	6	1	2	1	-	-
2011	24	4	-	-	-	3

Sumber / Source : Dinas Sosial Daerah Provinsi Sulawesi Tengah  
*Social Government Service of Sulawesi Tengah Province*

**Tabel 4.7.7 Banyaknya Karang Taruna yang Mendapat Pelayanan Kabupaten/Kota dan Klasifikasi, 2011-2015**  
**Table** **Number of Youth Associations by Regency/Municipality and Classifications, 2011-2015**

<b>Kabupaten/Kota</b> <b>Regency/Municipality</b>	<b>Tumbuh</b> <b>Growing</b>	<b>Berkembang</b> <b>Developing</b>	<b>Maju</b> <b>Advance</b>	<b>Prestasi</b> <b>Excellent</b>
(1)	(2)	(3)	(4)	(5)
<b>Kabupaten/Regency</b>				
1. Banggai Kepulauan	110	50	2	2
2. Banggai	90	40	6	3
3. Morowali	75	39	8	3
4. Poso	110	60	12	3
5. Donggala	70	35	10	5
6. Tolitoli	65	12	-	-
7. Buol	24	1	11	-
8. Parigi Moutong	60	-	43	1
9. Tojo Una-Una	80	20	7	1
10. Sigi	93	20	27	3
11. Banggai Laut	-	-	-	-
12. Morowali Utara	-	-	-	-
<b>Kota/Municipality</b>				
1. Palu	24	10	5	4
<b>Sulawesi Tengah</b>				
<b>2015</b>	<b>801</b>	<b>287</b>	<b>131</b>	<b>25</b>
2014	801	287	131	25
2013	717	286	77	24
2012	717	285	74	23
2011	907	217	43	11

Sumber / Source : Dinas Sosial Daerah Provinsi Sulawesi Tengah  
 Social Government Service of Sulawesi Tengah Province

**Tabel 4.7.8** Jumlah Pekerja Sosial Masyarakat (PSM) menurut Kabupaten/Kota, 2011-2015  
**Table** Number of Social Workers by Regency/Municipality, 2011-2015

Kabupaten/Kota Regency/Municipality	Jumlah Desa yang Ada PSM Number of Villages Which Have Social Workers	Jumlah PSM Number of Social Workers	PSM yang Mendapat Pembinaan Social Workers Which Got Building
(1)	(2)	(3)	(4)
<b>Kabupaten/Regency</b>			
1. Banggai Kepulauan	45	136	3
2. Banggai	45	171	3
3. Morowali	14	15	3
4. Poso	25	29	3
5. Donggala	40	135	6
6. Tolitoli	55	142	3
7. Buol	40	139	3
8. Parigi Moutong	18	25	3
9. Tojo Una-Una	15	17	2
10. Sigi	36	49	5
11. Banggai Laut	-	-	-
12. Morowali Utara	-	-	-
<b>Kota/Municipality</b>			
1. Palu	41	184	6
Sulawesi Tengah			
<b>2015</b>	<b>374</b>	<b>1 042</b>	<b>40</b>
2014	374	1 042	40
2013	374	1 041	40
2012	377	1 033	37
2011	346	993	61

Sumber / Source : Dinas Sosial Daerah Provinsi Sulawesi Tengah  
 Social Government Service of Sulawesi Tengah Province

**Tabel 4.7.9** Jumlah Organisasi Sosial menurut/Kota dan Klasifikasi, 2011-2015  
**Table** Number of Social Organizations by Regency/Municipality and Classifications, 2011-2015

Kabupaten/Kota Regency/Municipality	Type / Classification <sup>1)</sup>					Jumlah Total
	A	B	C	D	E	
(1)	(2)	(3)	(4)	(5)	(6)	(7)
<b>Kabupaten/Regency</b>						
1. Banggai Kepulauan	-	-	-	1	1	2
2. Banggai	-	4	6	1	2	13
3. Morowali	-	-	3	1	2	6
4. Poso	-	5	4	5	5	19
5. Donggala	-	-	1	1	2	4
6. Tolitoli	-	2	5	5	2	14
7. Buol	-	-	1	1	2	4
8. Parigi Moutong	-	-	1	2	2	5
9. Tojo Una-Una	-	-	1	1	2	4
10. Sigi	-	1	5	5	7	18
11. Banggai Laut	-	-	-	2	1	3
12. Morowali Utara	-	-	-	1	1	2
<b>Kota/Municipality</b>						
1. Palu	-	2	17	17	19	56
<b>Sulawesi Tengah</b>						
2015	-	14	44	43	48	150
2014	1	14	44	43	48	150
2013	...	...	...	...	...	144
2012	...	...	...	...	...	142
2011	-	7	51	79	-	137

Sumber / Source : Dinas Sosial Daerah Provinsi Sulawesi Tengah  
 Social Government Service of Sulawesi Tengah Province

Keterangan <sup>1)</sup>: Tipe A = Mandiri; Tipe B = Berkembang; Tipe C = Tumbuh; Tipe D = Embrio; Tipe E = Ordes;



**Tabel 4.7.10 Banyaknya Permasalahan Sosial menurut Kabupaten/Kota, 2011-2015**  
**Table** **Number of Social Problems by Regency/Municipality, 2011-2015**

<b>Kabupaten/Kota Regency/Municipality</b>	<b>Wanita Tuna Susila Prostitute</b>	<b>Anak Terlantar Neglected Child</b>	<b>Jompo Terlantar Decrepit Neglected</b>
(1)	(2)	(3)	(4)
<b>Kabupaten/Regency</b>			
1. Banggai Kepulauan	75	1 202	500
2. Banggai	50	900	1 000
3. Morowali	50	1 125	1 792
4. Poso	30	1 566	6 077
5. Donggala	50	2 742	2 328
6. Tolitoli	130	1 442	3 270
7. Buol	50	1 770	2 360
8. Parigi Moutong	50	779	1 226
9. Tojo Una-Una	35	115	1 429
10. Sigi	25	904	1 163
11. Banggai Laut	50	113	937
12. Morowali Utara	50	1 020	420
<b>Kota/Municipality</b>	<b>800</b>	<b>536</b>	<b>844</b>
1. Palu			
<b>Sulawesi Tengah</b>			
<b>2 0 1 5</b>	<b>1 445</b>	<b>14 214</b>	<b>23 346</b>
2 0 1 4	1 445	14 214	23 346
2 0 1 3	1 505	39 998	716
2 0 1 2	955	3 998	590
2 0 1 1	843	39 340	37 709

Sumber / Source : Dinas Sosial Daerah Provinsi Sulawesi Tengah  
 Social Government Service of Sulawesi Tengah Province

# 5 Pertanian Agriculture



Padi

**1.015.368**

Ton



Kacang Tanah

**4.943**

Ton



Jagung

**131.123**

Ton



Kacang Hijau

**628**

Ton



Ubi Kayu

**47.295**

Ton



Kedelai

**13.270**

Ton



Ubi Jalar

**16.650**

Ton

Produksi tanaman pangan  
Sulawesi Tengah 2015



## PENJELASAN TEKNIS

1. **Lahan sawah** adalah lahan pertanian yang berpetak-petak dan dibatasi oleh pematang (galengan), saluran untuk menahan/ menyalurkan air, yang biasanya ditanami padi sawah tanpa memandang dari mana diperoleh atau status lahan tersebut. Lahan yang dimaksud termasuk lahan yang terdaftar di Pajak Bumi Bangunan, luran Pembangunan Daerah, lahan bengkok, lahan serobotan, lahan rawa yang ditanami padi dan lahan bekas tanaman tahunan yang telah dijadikan sawah, baik yang ditanami padi, palawija atau tanaman semusim lainnya.
2. **Tegal/Kebun** adalah lahan pertanian bukan sawah (lahan kering) yang ditanami tanaman semusim atau tahunan dan terpisah dengan halaman sekitar rumah serta penggunaannya tidak berpindah pindah.
3. **Ladang/Huma** adalah lahan pertanian bukan sawah (lahan kering) yang biasanya ditanami tanaman semusim dan penggunaannya hanya semusim atau dua musim, kemudian akan ditinggalkan bila sudah tidak subur lagi (berpindah-pindah). Kemungkinan

## TECHNICAL NOTES

1. **Wetland** is agricultural land that separated by small dykes to resist water, where the main crop is usually wetland paddy without considering where it is got from or the status of the land. It includes the land that is registered at land income tax office, regional development contribution, 'bengkok' land, illegal ownership, swamps for rice cultivation, and annual crop land mark that has been used as rice field, which are both planted with paddy, secondary crops or the other seasonal crops.
2. **Dry field/Garden** is an dryland (unirrigated land) which is planted with seasonal or annual crops and separately from the yard around the house without shifting
3. **Unirrigated agricultural field /Shifting cultivation land** is dryland (unirrigated land) that usually is cultivated for seasonal crops and utilized only for one or two seasons, then it will be left when it is not fertile (shifting). Maybe, this land will be

lahan ini beberapa tahun kemudian akan dikerjakan kembali jika sudah subur.

4. **Lahan yang sementara tidak diusahakan** adalah lahan yang biasanya diusahakan tetapi untuk sementara (lebih dari 1 (satu) tahun tetapi kurang dari atau sama dengan 2 (dua) tahun) tidak diusahakan, termasuk lahan sawah yang tidak diusahakan selama lebih dari 2 (dua) tahun.

5. Data pokok tanaman pangan yang dikumpulkan adalah luas panen dan produktivitas (hasil per hektar). Produksi tanaman pangan merupakan hasil perkalian antara luas panen dengan produktivitas. Pengumpulan data luas panen dilakukan setiap bulan dengan pendekatan area kecamatan di seluruh wilayah Indonesia. Pengumpulan data produktivitas dilakukan melalui pengukuran langsung pada plot ubinan berukuran 2½ m x 2½ m. Pengumpulan data produktivitas dilakukan setiap subround (empat bulanan) pada waktu panen petani.

*used again in a few years if it has been fertile.*

4. **Temporarily unused land** is land that is regularly used but temporarily (more than a year but less or equal than two years) is unused, it includes wetland that is not cultivated more than two years.

5. The main food crops data collected consists of harvested area and productivity (yield per hectare). Food crops production is generated by harvested area multiplied by productivity. The harvested area data is collected every month using sub district area approach in all sub district in Indonesia. The productivity data collection is conducted by a direct measurement in 2½m x 2½m crop cutting plot. The productivity measurement is conducted in every subround (four monthly) at the time when farmers are harvesting their crops.

6. Data produksi padi dan palawija yang disajikan adalah dalam kualitas: gabah kering giling (padi), pipilan kering (jagung), biji kering (kedelai dan kacang tanah), dan umbi basah (ubi kayu dan ubi jalar).
6. *Production of paddy and secondary crops data are presented in the form of: dry unhusked rice (paddy), dry loose maize (maize), dry shells crops (soybeans and peanuts), and fresh roots (cassava and sweet potatoes).*
7. **Tanaman sayuran dan buah-buahan semusim**  
**Tanaman sayuran semusim** adalah tanaman sumber vitamin, garam mineral dan lain-lain yang dikonsumsi dari bagian tanaman yang berupa daun, bunga, buah, dan umbinya, yang berumur kurang dari satu tahun.  
**Tanaman buah-buahan semusim** adalah tanaman sumber vitamin, garam mineral, dan lain-lain yang dikonsumsi dari bagian tanaman yang berupa buah, berumur kurang dari satu tahun, tidak berbentuk pohon/rumpun tetapi menjalar dan berbatang lunak.
7. ***Seasonal vegetable and fruit plants***  
***Seasonal vegetable plants*** are plants which are the sources of vitamin, mineral salt, etc, consumed from the part of the plant in the form of leaf, flower, fruit, and root with the age of less than one year.  
***Seasonal fruit plants*** are plants which are the sources of vitamin, mineral salt, etc, consumed from the part of the plant in the form of fruits. These plants are creeps with the age of less than one year.
8. **Tanaman buah-buahan dan sayuran tahunan**  
**Tanaman buah-buahan tahunan** adalah tanaman sumber vitamin, garam mineral, dan lain-lain yang dikonsumsi dari bagian tanaman yang berupa buah dan merupakan tanaman tahunan.
8. ***Annual fruit and vegetable plants***  
***Annual fruit plants*** are plants which are the sources of vitamin, contained mineral salt, etc, consumed from the part of plant in the form of fruit and more than one year of age.  
***Annual vegetable plants*** are plants which are the sources of vitamin,

**Tanaman sayuran tahunan** adalah tanaman sumber vitamin, garam mineral, dan lain-lain yang dikonsumsi dari bagian tanaman yang berupa daun dan atau buah yang berumur lebih dari satu tahun.

*contained mineral salt, etc, consumed from the part of the plant in the form of vegetable and more than one year of age.*

9. **Luas panen tanaman hortikultura** adalah luas tanaman sayuran, buah-buahan, biofarmaka, dan tanaman hias yang diambil hasilnya/dipanen pada periode pelaporan.

9. **Harvested area of horticulture** is area which vegetable, fruit, medicinal and ornamental plant of crop harvested during the period of report.

10. **Luas panen untuk tanaman sayuran** adalah luas tanaman yang dipanen sekaligus/habis/dibongkar dan luas tanaman yang dipanen berkali-kali (lebih dari satu kali)/belum habis.

10. **Harvested area of vegetables** is area of entirely plant harvested/demolished and plant harvested several times/undemolished.

**Tanaman yang dipanen sekaligus/habis/dibongkar** adalah tanaman yang sehabis panen langsung dibongkar/dicabut, terdiri dari bawang merah, bawang putih, bawang daun, kentang, kol/kubis, kembang kol, petsai/sawi, wortel, lobak, dan kacang merah.

**Entirely plants harvested/demolished** are plants usually harvested once and demolished to be substituted by other plants, consisting of: shallots, garlic, leeks, potato, cabbage, cauli flower, mustard green, carrots, chinese radish, and red kidney beans.

**Tanaman yang dipanen berkali-kali (lebih dari satu kali)/belum habis** adalah tanaman yang pemanenannya lebih dari satu kali dan biasanya dibongkar apabila panen terakhir

**Plants harvested several times/undemolished** are plants usually harvested more than once and demolished in the case that the last harvest was economically not profitable. They consist of : yard long

sudah tidak memadai lagi, terdiri dari: kacang panjang, cabe besar, cabe rawit, jamur, tomat, terung, buncis, ketimun, labu siam, kangkung, bayam, melon, semangka, dan blewah.

*beans, chili, small chili, mushroom, tomatoes, egg plant, fresh beans, cucumber, pumpkin/chajota, swamp cabbage, spinach, melon, watermelon, and blewah .*

11. **Produksi hortikultura** adalah hasil menurut bentuk produk dari setiap tanaman sayuran, buah-buahan, biofarmaka dan tanaman hias yang diambil berdasarkan luas yang dipanen/tanaman yang menghasilkan pada bulan/triwulan laporan.
11. **Horticulture production** is the standard production quantity form of vegetable, fruit, medicinal and ornamental plant based on harvested area/the number of production plants reported monthly/quarterly.
12. Data perkebunan besar dikumpulkan oleh BPS dari Dinas Perkebunan Daerah Provinsi Sulawesi Tengah.
12. *Data on estates are collected by the BPS 12. estate Office of Sulawesi Tengah Province..*
13. Penghitungan luas tanaman perkebunan besar adalah pada keadaan akhir tahun dan tidak termasuk yang luasnya kurang dari 5 hektar.
13. *Planted areas of estates refer to condition at the end of the year, and exclude areas less than 5 hectares.*
14. Data Statistik Kehutanan sebagian besar merupakan data sekunder yang bersumber dari Dinas Kehutanan.
14. *Most of forestry statistics are secondary data obtained from the Ministry of Forestry.*
15. Kawasan hutan adalah wilayah tertentu yang berupa hutan, yang
15. *Forest Area is a specific territory of*



ditunjuk dan atau ditetapkan oleh pemerintah untuk dipertahankan keberadaannya sebagai hutan tetap. Hal ini untuk menjamin kepastian hukum mengenai status kawasan hutan, letak batas dan luas suatu wilayah tertentu yang sudah ditunjuk menjadi kawasan hutan tetap.

*forest ecosystem determined and or decided by the government as a permanent forest. Such decision is important to maintain the size of forest area and to ensure its legitimation and boundary demarcation of permanent forest.*

16. Kawasan hutan Indonesia ditetapkan oleh Menteri Kehutanan dalam bentuk Surat Keputusan Menteri Kehutanan tentang Penunjukan Kawasan Hutan dan Perairan Provinsi. Penunjukan Kawasan Hutan ini disusun berdasarkan hasil pemaduserasian antara Rencana Tata Ruang Wilayah Provinsi (RTRWP) dengan Tata Guna Hutan Kesepakatan (TGHK).

16. *Indonesian forest area is determined by the Minister of Forestry in the format of Ministerial Decree on the Designation of Provincial Forest Area and Inland Water, Coastal and Marine Ecosystem. The designation of Forest Area is formulated based on integrated and harmonized of Provincial Spatial Planning (RTRWP) and Forest Land Use by Concensus (TGHK).*

17. Penunjukan kawasan hutan mencakup pula kawasan perairan yang menjadi bagian dari Kawasan Suaka Alam (KSA) dan Kawasan Pelestarian Alam (KPA).

17. *The designation of forest area in some cases also cover inland water, coastal and marine ecosystem that may become part of Sanctuary Reserve Area (KSA) and Nature Conservation Area (KPA).*

18. **Kawasan Suaka Alam (KSA)** adalah kawasan dengan ciri khas tertentu, baik di darat maupun di perairan yang mempunyai fungsi pokok sebagai

18. **A Sanctuary Reserve Area** is a specific terrestrial or aquatic area having specific criteria for preserving biodiversity plant and animal as well

kawasan pengawetan keanekaragaman tumbuhan dan satwa serta ekosistemnya, yang juga berfungsi sebagai wilayah sistem penyangga kehidupan.

*as ecosystem, which also serve as life support system.*

19. **Kawasan Pelestarian Alam (KPA)** adalah kawasan dengan ciri khas tertentu, baik di darat maupun di perairan yang mempunyai fungsi pokok perlindungan sistem penyangga kehidupan, pengawetan keanekaragaman jenis tumbuhan dan satwa, serta pemanfaatan secara lestari sumber daya alam hayati dan ekosistemnya.
19. **A Nature Conservation area** is a specific terrestrial or aquatic area whose main function is to serve life support system and preserve diversity of plant and animal species, as well as to provide a sustainable utilization of living resources and their ecosystems.
20. Berdasarkan Undang-Undang No. 41 Tahun 1999 tentang Kehutanan, kawasan hutan dibagi ke dalam kelompok Hutan Konservasi, Hutan Lindung, dan Hutan Produksi.
20. *In accordance to the Act on Forestry No. 41/1999, forest area is categorized as Conservation Forest, Protection Forest and Production Forest.*
21. **Hutan Konservasi** adalah kawasan hutan dengan ciri khas tertentu, yang mempunyai fungsi pokok pengawetan keanekaragaman tumbuhan dan satwa serta ekosistemnya.
21. **Conservation Forest** is a forest area having specific characteristic established for the purposes of conservation of animal and plant species as well as their ecosystem.
22. **Hutan Lindung** adalah kawasan hutan yang mempunyai fungsi pokok sebagai perlindungan sistem penyangga kehidupan untuk mengatur tata air,
22. **Protection Forest** is a forest area designated to serve life support system, maintain hydrological system, prevent of flood, erosion control,

mencegah banjir, mengendalikan erosi, mencegah intrusi air laut, dan memelihara kesuburan tanah.

23. Hutan Produksi adalah kawasan hutan yang mempunyai fungsi pokok memproduksi hasil hutan. Hutan produksi terdiri dari Hutan Produksi Tetap (HP), Hutan Produksi Terbatas (HPT), dan Hutan Produksi yang dapat dikonversi.

24. Hutan Konservasi terdiri dari:  
Kawasan suaka alam berupa Cagar Alam (CA) dan Suaka Margasatwa (SM);  
kawasan pelestarian alam berupa Taman Nasional (TN), Taman Hutan Raya (THR), dan Taman Wisata Alam (TWA);  
Taman Buru (TB).  
Taman Buru adalah kawasan hutan yang ditetapkan sebagai tempat wisata berburu.

25. Penetapan lahan kritis mengacu pada lahan yang telah sangat rusak karena kehilangan penutupan vegetasinya, sehingga kehilangan atau berkurang fungsinya sebagai penahan air, pengendali erosi, siklus hara, pengatur iklim mikro, dan retensi karbon. Berdasarkan kondisi vegetasinya,

*seawater intrusion, and maintain soil fertility.*

23. *Production Forest is a forest area designated mainly to promote sustainable forest production. Production forest is classified as permanent production forest, limited production forest, and convertible production forest.*

24. *Conservation Forest is divided into: Sanctuary Reserve area consists of Strict Nature Reserve and Wildlife Sanctuary. Nature conservation area consists of National Park (TN), Grand Forest Park (THR), and Nature Recreation Park (TWA); Game Hunting Park (TB) Game Hunting Park is forest area devoted for game hunting recreation.*

25. *Critical land refers to a piece of land severely damaged due to lost of its vegetation cover so that its functions as water retention, erosion control, nutrient cycling, micro climate regulator and carbon retention are completely depleted. Based upon its vegetation condition, the land could*

kondisi lahan dapat diklasifikasikan sebagai: sangat kritis, kritis, agak kritis, potensial kritis, dan kondisi normal.

*be classified as : very critical, critical, slight critical, potential critical, and normal condition.*

26. Reboisasi atau rehabilitasi hutan bertujuan untuk menghutankan kembali kawasan hutan yang kritis di wilayah daerah aliran sungai (DAS) yang dilaksanakan bersama masyarakat secara partisipatif.

26. *Reforestation or forest rehabilitation is intended to rehabilitate the critical land inside forest area or watershed to improve their ecological and hydrological functions. The activities were conducted with active participation of local communities who live nearby the target area.*

27. **Pemanfaatan hasil hutan kayu** adalah segala bentuk usaha yang memanfaatkan dan mengusahakan hasil hutan kayu dengan tidak merusak lingkungan dan tidak mengurangi fungsi pokok hutan. Kegiatan ini hanya dapat dilaksanakan pada areal hutan yang memiliki potensi untuk dilakukan kegiatan pemanfaatan hasil hutan kayu dan dapat dilaksanakan setelah diperoleh izin usaha.

27. **Commercial utilization of timber** as forest product is activities to utilize timber without destructing the environment and undermining the main functions of the forest area. Those activities could only be executed in forest area with high commercial timber value with license.

28. Izin Usaha Pemanfaatan Hasil Hutan Kayu (IUPHHK) pada hutan alam adalah izin untuk memanfaatkan hutan produksi yang kegiatannya terdiri dari pemanenan atau penebangan,

28. *The license to commercially utilize timber in natural forest is license to utilize production forest for which the activities consist of harvesting or felling, planting, tending, protecting,*

penanaman, pemeliharaan, pengamanan, pengolahan, dan pemasaran hasil hutan kayu. IUPHHK dapat diberikan kepada perorangan, koperasi, badan usaha swasta, dan BUMN/BUMD.

29. Produksi hasil hutan utama yang dihasilkan dari hutan adalah kayu bulat. Produksi kayu bulat ini dihasilkan dari hutan alam melalui kegiatan perusahaan Hak Pengusahaan Hutan (HPH/IUPHHK), kegiatan ijin pemanfaatan kayu (IPK) dalam rangka pembukaan wilayah hutan, pembangunan Hutan Tanaman Industri (HTI), serta kegiatan hutan rakyat.

30. **Kayu Gergajian** merupakan kayu hasil konversi kayu bulat dengan menggunakan mesin gergaji, mempunyai bentuk yang teratur dengan sisi-sisi sejajar dan sudut-sudutnya siku dengan ketebalan tidak lebih dari 6 cm dan kadar air tidak lebih dari 18 persen. Kayu gergajian yang diolah langsung dari kayu bulat, wajib didukung dengan dokumen yang sah.

31. **Kayu Lapis** adalah panel kayu yang tersusun dari lapisan veneer dibagian luarnya, sedangkan dibagian intinya (core) bisa berupa veneer atau

*processing, and marketing. The license could be granted to individuals, cooperatives, private companies, state-owned enterprises/local government-owned enterprises.*

29. *The main product of commercial forest operation is log. The log is harvested from various sources such as natural forest granted to concessionaires (IUPHHK/HPH), land clearing activities (IPK), industrial forest plantation (HTI) and community forest.*

30. **Sawn Timber** Constitutes a sawmill product derived from logs as raw material. The product is characterized with regular forms having parallel sides at right angle to each other, thickness not more than 6 cm and moisture content not to exceed 18 percent. Sawn timber produced directly from logs must be certified by a legal document.

31. **Plywood** is wood panel consisting of layers pressed together in between veneers; the core may be veneer or some other material, bound together

- material lain, diikat dengan lem kemudian di-press (ditekan) sedemikian rupa sehingga menjadi panel yang kuat. Termasuk dalam artian ini adalah kayu lapis yang dilapisi lagi dengan material lain.
32. Data populasi ternak bersumber Dinas Peternakan Dan Kesehatan Hewan Daerah Provinsi Sulawesi Tengah
33. Data statistik perikanan merupakan data sekunder yang bersumber dari Dinas Kelautan dan Perikanan Daerah Provinsi Sulawesi Tengah. Statistik perikanan dibedakan atas data Perikanan Tangkap dan Perikanan Budidaya. Perikanan Tangkap diklasifikasikan atas penangkapan ikan di laut dan penangkapan ikan di perairan umum. Perikanan Budidaya diklasifikasikan atas jenis budidaya yaitu budidaya laut, tambak, kolam, karamba, jaring apung, dan sawah.
34. Rumah Tangga Perikanan Tangkap adalah rumah tangga yang melakukan kegiatan penangkapan ikan/binatang air lainnya/tanaman air dengan tujuan
- with glue and pressed tightly together to make a strong panel. Included to this definition is plywood covered with other materials.*
- 32. Data of domestic livestock population are obtain from Animal Husbandry and Animal Health Sulawesi Tengah Province*
- 33. Fishery Statistics are secondary data obtained from Department of Marine and Fisheries Sulawesi Tengah Province. Fishery statistics are categorized into capture fisheries and aquaculture. Capture fisheries are further classified into marine capture fisheries and inland open water capture fisheries. Aquaculture are further classified into several types of culture: marine culture, brackish water pond, fresh water pond, cage, floating net, and fish breeding in paddy fields.*
- 34. A capture fishery household is a household conducting activities in catching fishes/other aquatic*

sebagian/seluruh hasilnya untuk dijual.

*animals/aquatic plants, for which the products are wholly or partly to be sold.*

35. Rumah Tangga Perikanan Budidaya adalah rumah tangga yang melakukan kegiatan budidaya ikan/binatang air lainnya/tanaman air dengan tujuan sebagian/seluruh hasilnya untuk dijual.

35. *An aquaculture fishery household is a household conducting activities in culturing fishes/other aquatic animals/aquatic plants, for which the products are wholly or partly to be sold. different types of parameters.*

<http://sulteng.bps.go.id>

**URAIAN****DESCRIPTION**

Pembangunan Bidang Ekonomi yang dilakukan Pemerintah, diarahkan pada peningkatan sektor industri dengan didukung oleh sektor pertanian yang tangguh. Pembangunan di sektor pertanian menjadi lebih penting lagi disebabkan jumlah penduduk yang berusaha di bidang pertanian masih sangat besar. Gambaran mengenai keadaan pertanian di Sulawesi Tengah yang menyangkut luas lahan yang digunakan serta produksinya disajikan pada bab ini.

*Economy sector development by government is aimed to improvement of industrial sector with supporting of strong agriculture sector. Development in agriculture sector becomes more important, because the people who had been working in agricultural sector still much. Descriptions about agriculture condition in Sulawesi Tengah related to using land area and its production are presented in this chapter.*

Sektor pertanian terdiri dari beberapa sub sektor, yaitu :

*Agriculture sector consists of some sub sectors, that is:*

Ibsektor Pertanian Tanaman Pangan

*5.1. Food Crops Sub sector*

Subsektor Hortikultura

*5.2. Horticulture Sub Sector*

Subsektor Perkebunan

*5.3. Plantation Sub sector*

5.4. Subsektor Peternakan

*5.4. Livestock Sub sector*

5.5. Subsektor Perikanan

*5.5. Fishery Sub sector*

5.6. Subsektor Kehutanan

*5.6. Forestry Sub sector*

**Pertanian Tanaman Pangan****Food Crops**

Angka produksi padi Sulawesi Tengah tahun 2015 sebanyak 1.015.368 ton. Bila dibandingkan terhadap tahun 2014 dengan produksi padi 1.022.054 ton berarti mengalami penurunan sekitar 0,65 persen. Penurunan ini terjadi karena Luas Panen yang berkurang.

*Paddy production rate of Sulawesi Tengah 2015 was 1,015,368 tons. When compared to the year 2014 with 1,022,054 tons of rice production meant a down of about 0.65 percent. This decrease occurred because the decrease Harvested Area.*



## AGRICULTURE

Tanaman palawija terdiri atas tanaman jagung, ubi kayu, ubi jalar, kacang tanah, kacang kedelai dan kacang hijau. Produksi palawija pada tahun 2015 mengalami penurunan. Penurunan produksi tersebut disebabkan semakin ber-kurangnya luas panen masing-masing komoditas tersebut walaupun semuanya mengalami peningkatan produktivitas.

### Hortikultura

Tanaman sayur-sayuran di Sulawesi Tengah yang tercatat perkembangannya meliputi tujuh belas jenis tanaman sayur-sayuran mulai dari Bawang daun, Kentang, Kubis, sampai dengan Kangkung. Di tahun 2014 dari 19 jenis tanaman sayur-sayuran yang mempunyai produksi terbesar adalah sayuran jenis tomat yang mencapai 13.006,06 ton, dengan luas areal panen yang terluas yang tercatat sebesar 2.082 ha. Sedangkan ditinjau dari produktivitasnya dari 19 jenis tanaman tersebut yang tertinggi adalah tanaman kobis dengan 188,79 kw/ha. Untuk melihat lebih rinci mengenai luas panen, produktivitas dan produksi tanaman sayur-sayuran dapat dilihat pada tabel 5.2.1.

### Perkebunan

Komoditi tanaman perkebunan yang merupakan komoditi perdagangan

*Secondary food crops comprised of maize, cassava, sweet potatoes, peanuts, soybeans peanuts, and green peanut. In 2015, production of secondary food crops slightly decreasing. The decreasing was due to lowering of production area for each commodity, though all those kinds of secondary food crops had increased their productivities.*

### Horticulture

*From all kinds of vegetables in Sulawesi Tengah only recorded 19 kinds which had continuous productions, that begun with white onion, potatoes, cabbage, up to watercress. In 2014, from all 19 kinds of vegetables, the largest production was chili commodity which had reached 13,006.06 tons, with the largests harvested area 2,082 hectares. In accordance with the productivity, cabbage had the highest productivity was 188,79 quintal/ha among all 19 kinds of vegetables. More complete about harvested area, productivity (yield per hectare), and production are presented in Table 5.2.1.*

### Estate Crops

*Commodity of estate crops is the trading commodity, has strategic contribution.*

mempunyai peranan strategis, karena disamping merupakan sumber penghasilan devisa negara, juga yang lebih penting lagi adalah mencakup rangkaian kegiatan produksinya, termasuk peluang terbukanya lapangan kerja yang cukup. Dari ruang lingkup usahanya, maka perkebunan dibagi dalam dua golongan yakni: Perkebunan Besar dan Perkebunan Rakyat.

### **Peternakan**

Jenis-jenis ternak yang diusahakan di Sulawesi Tengah antara lain: sapi, kerbau, kuda, kambing, domba, dan babi, sedangkan unggas ialah ayam ras, ayam kampung dan itik. Serta ternak yang biasa dikonsumsi oleh masyarakat seperti kelinci, merpati, puyuh.

### **Perikanan**

Berbagai usaha telah dilakukan oleh Pemerintah baik dalam meningkatkan bahan makanan pokok, konsumsi protein, dan juga pendapatan masyarakat dibidang perikanan. Data statistik perikanan yang disajikan sangat berguna dalam penilaian keadaan serta perkembangan dibidang perikanan, sehingga memudahkan rencana pembangunan secara lebih meluas.

*Besides it as a source of national incomes, even gave contribution in employment on phase of the production process.*

*Base on the scale establishment, it can be divided into two main groups is large estate and small estate.*

### **Animal Husbandry**

*Livestock exertion in Sulawesi Tengah included cow, buffalo, horse, goat, sheep, and pig. While kinds of poultry comprised improved chicken, village chicken, and duck. Furthermore, Livestock centers are usually consumed by people such as rabbits, pigeons, quail.*

### **Fishery**

*The government has been conducted varied efforts to improve basic foodstuff, protein consumption, and also people income in fishery sector. Statistics of fishery that presented in this publication quite useful to evaluate progress of fishery sector, so that the government can easily plan development programs related to fishery.*

Tabel 5.5.1. s.d. 5.5.3. menyajikan jumlah rumah tangga perikanan serta banyaknya sarana dan prasarana yang dimiliki. Kemudian Tabel 5.5.2. dan Tabel. 5.5.5 menyajikan produksi dan nilai produksi perikanan menurut jenis per-ikanan, serta Tabel 6.5.6 dan 5.5.7. menyajikan produksi serta nilai produksi ikan laut dan ikan darat awetan.

### **Kehutanan**

Luas kawasan hutan Sulawesi Tengah tahun 2015, tercatat 4.274.687 ha yang terdiri dari hutan lindung seluas 1.276.087 ha, hutan produksi biasa tetap seluas 401.454 ha, hutan produksi terbatas seluas 1.390.937 ha, hutan yang dapat dikonversi seluas 217.322 ha, dan hutan Suaka Alam dan Hutan Wisata seluas 988.493 ha.

Usaha yang dilakukan pemerintah melalui Kementerian Kehutanan dalam mengadakan penghijauan dan reboisasi dari tahun ke tahun semakin ditingkatkan, sejalan dengan makin bertambahnya lahan-lahan kritis yang ada. Hal ini ditunjang dengan makin besarnya ke-sadaran akan pentingnya hutan dalam kelangsungan kehidupan umat manusia.

*Table 5.5.1 up to 5.5.3 present the number of fishery households and the number of their tools. Then Table 5.5.2 and Table 5.5.5 present production and its value by fishery classification. Last but not least Table 5.5.6 dan 5.5.7 present production and production value of marine fish and preserved freshwater fish.*

### **Forestry**

*Forest area in Sulawesi Tengah Province in 2015 was 4,274,682 hectares consisted of protection forest (1,276,087 hectares), definitive production forest (401,454 hectares), limited production forest (1,390,937 hectares), conversion forest (217,322 hectares), and Forest Preserve and National Park (988,493 hectares).*

*The government through Forestry Ministry in carrying out programs of reforestation from year to year still more increased simultaneously with increasing of critical forest area. These efforts are supported by higher awareness of usefulness of forest for human being life.*

Eksplorasi hasil hutan bagi pemegang Hak Pengusaha Hutan (HPH) pada tahun 2015 menunjukkan peningkatan dengan luas penebangan mencapai 399,00 jika dibandingkan dengan luas penebangan tahun 2014 sebesar 778,00 ha berarti terjadi penurunan, sedang produksi (eksploitasi) tahun 2015 sebanyak 16.577,40 m<sup>3</sup>. Jika dibandingkan dengan produksi (eks-ploitasi) tahun 2014 sebanyak 18.463,72 m<sup>3</sup>.

*Forest product exploitation for holders of logging concession (HPH) in 2015 relatively decreased, with logging area reached 399.00 hectares, lower than a previous year was 778.00 hectares,. Whereas, production (exploitation) in 2015 was 16,577.40 m<sup>3</sup>. Compared with exploitation of year 2014 by 18,463.72 m<sup>3</sup>.*

<http://sulteng.bps.go.id>

**Gambar 10. Produktivitas (Kwintal/Hektar) Padi (Sawah dan Ladang), 2015**  
*Figure Yield Field (Quintal / hectare) of Paddies (Wet and Dry land), 2015*



**Gambar 11** Populasi Ternak Sapi Potong ( 000 ekor) menurut Kabupaten/Kota 2015

Figure

*Population Beef Cattles ( 000 tail) by Regency/Municipality 2015*

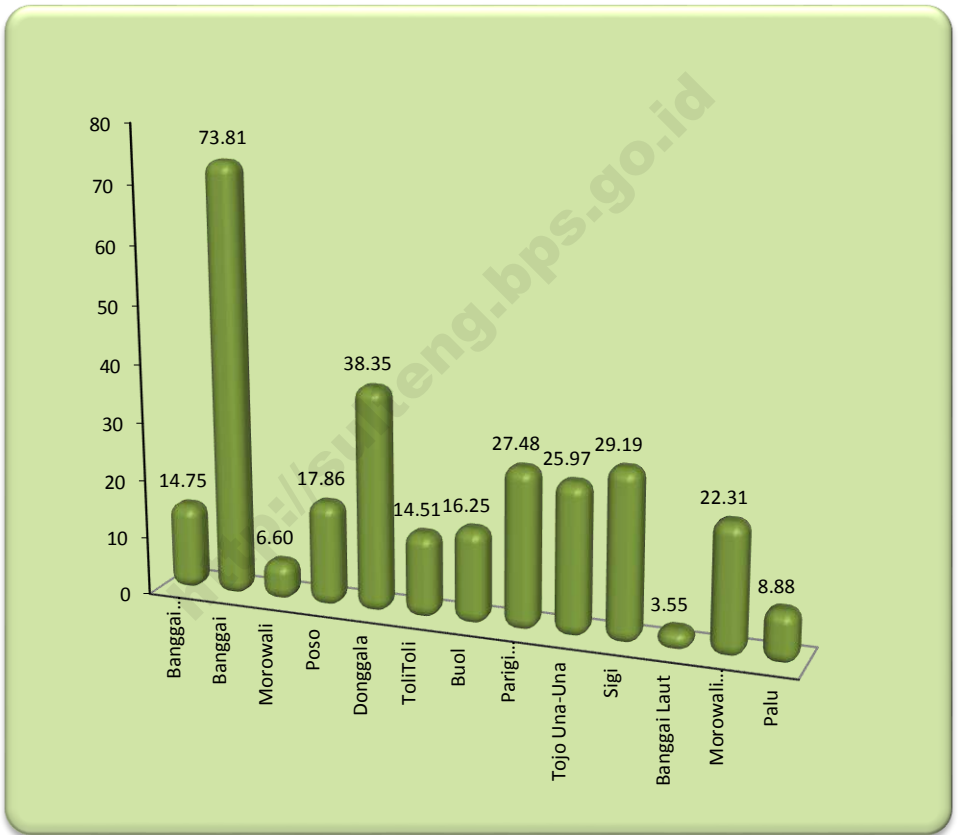



5.1 TANAMAN PANGAN/*FOOD CROPS*

**Tabel 5.1.1** Luas Lahan Sawah Menurut Kabupaten/Kota dan Jenis Pengairan di Provinsi Sulawesi Tengah (hektar), 2015  
*Table* **Area of Wetland by Regency/Municipality and Type of Irrigation in Sulawesi Tengah Province, 2015**

Kabupaten/Kota <i>Regency/Municipality</i>		Irigasi <i>Irrigation</i>	Non Irigasi <i>Non Irrigation</i>	Jumlah <i>Total</i>
(1)		(2)	(3)	(4)
<b>Kabupaten/Regency</b>				
1.	Banggai Kepulauan	478	106	584
2.	Banggai	22 603	1 910	24 513
3.	Morowali	5 898	894	6 792
4.	Poso	16 540	1 737	18 277
5.	Donggala	11 802	1 042	12 844
6.	ToliToli	12 164	2 437	14 601
7.	Buol	2 166	3 376	5 542
8.	Parigi Moutong	30 008	2 381	32 389
9.	Tojo Una-Una	1 744	-	1 744
10.	Sigi	17 563	480	18 043
11.	Banggai Laut	-	-	-
12.	Morowali Utara	4 912	7 917	12 829
<b>Kota/Municipality</b>				
1.	Palu	533	68	601
<b>Sulawesi Tengah</b>		<b>126 411</b>	<b>22 348</b>	<b>148 759</b>

Sumber/ Source: Laporan statistik pertanian tanaman pangan, penggunaan lahan/ *Statistic Report of Food Crops, land utilization*



**Tabel 5.1.2** Luas Lahan Tegal/Kebun, Ladang/Huma, dan Lahan yang Sementara Tidak Diusahakan Menurut Kabupaten/Kota di Provinsi Sulawesi Tengah (hektar), 2015  
**Table** *Area of Dry Field/Garden, Shifting Cultivation, Land and Temporarily Unused Land by Regency/Municipality in Sulawesi Tengah Province (hectar), 2015*

Kabupaten/Kota Regency/Municipality		Tegal/Kebun Dry Field/Garden	Ladang/Huma Shifting Cultivation	Sementara Tidak Diusahakan Temporarily Unused
(1)		(2)	(3)	(4)
<b>Kabupaten/Regency</b>				
1.	Banggai Kepulauan	40 388	18 825	54 098
2.	Banggai	51 251	22 059	105 302
3.	Morowali	4 476	1 900	27 875
4.	Poso	23 957	21 614	4 725
5.	Donggala	36 094	16 581	41 284
6.	ToliToli	44 931	19 471	9 193
7.	Buol	25 188	12 258	31 837
8.	Parigi Moutong	92 015	11 426	18 277
9.	Tojo Una-Una	31 905	22 853	86 309
10.	Sigi	42 917	18 947	22 053
11.	Banggai Laut	8 113	4 693	7 736
12.	Morowali Utara	10 485	2 322	12 649
<b>Kota/Municipality</b>				
1.	Palu	1 488	1 027	2 577
<b>Sulawesi Tengah</b>		<b>413 208</b>	<b>173 976</b>	<b>423 915</b>

Sumber/ Source: Laporan statistik pertanian tanaman pangan, penggunaan lahan/ *Statistic Report of Food Crops, land utilization*

**Tabel 5.1.3 Luas Panen, Produksi, dan Produktivitas Padi Sawah dan Padi Ladang Menurut Kabupaten/Kota di Provinsi Sulawesi Tengah, 2015**  
**Harvested Area, Production, and Productivity of Wetland and Dryland Paddy by Regency/Municipality in Sulawesi Tengah Province, 2015**

Kabupaten/Kota Regency/Municipality	Padi Sawah/Wetland Paddy			Padi Ladang/Dryland Paddy		
	Luas Panen Harvested Area (ha)	Produksi Production (ton)	Produktivitas Productivity (kw/ha)	Luas Panen Harvested Area (ha)	Produksi Production (ton)	Produktivitas Productivity (kw/ha)
(1)	(2)	(3)	(4)	(5)	(6)	(7)
<b>Kabupaten/Regency</b>						
1. Banggai Kepulauan	858	3 451,58	40,23	1	2,00	20,00
2. Banggai	35 484	168 115,78	47,38	1 030	2 830,00	27,48
3. Morowali	8 832	44 170,62	50,01	55	125,00	22,73
4. Poso	21 853	101 630,38	46,51	484	975,00	20,14
5. Donggala	20 374	106 089,88	52,07	427	943,00	22,08
6. ToliToli	18 812	83 084,57	44,17	-	-	-
7. Buol	3 411	15 515,84	45,49	299	864,00	28,90
8. Parigi Moutong	52 067	283 503,15	54,45	-	-	-
9. Tojo Una-Una	1 501	6 997,39	46,62	1 504	4 176,00	27,77
10. Sigi	30 532	142 044,48	46,52	443	1 308,00	29,53
11. Banggai Laut	-	-	0,00	-	-	-
12. Morowali Utara	9 704	45 068,13	46,44	896	2 196,00	24,51
<b>Kota/Municipality</b>						
1. Palu	490	2 277,40	46,48	-	-	-
<b>Sulawesi Tengah</b>	<b>203 918</b>	<b>1 001 949,19</b>	<b>49,13</b>	<b>5 139</b>	<b>13 419,00</b>	<b>26,11</b>

Sumber/ Source: Luas panen dari dinas pertanian melalui laporan statistik pertanian tanaman pangan, padi. Produktivitas dari survei ubinan tanaman pangan / Harvested area from Agriculture Departement through Statistic Report of Food Crops, paddy. Productivity from Crop Cutting Survey

**Tabel 5.1.4** Luas Panen, Produksi, dan Produktivitas Jagung dan Kedelai Menurut Kabupaten/Kota di Provinsi Sulawesi Tengah, 2015  
**Table** *Harvested Area, Production, and Productivity of Maize and Soybean by Regency/Municipality in Sulawesi Tengah Province, 2015*

Kabupaten/Kota Regency/Municipality	Jagung/Maize			Kedelai/Soybean		
	Luas Panen Harvested Area (ha)	Produksi Production (ton)	Produktivitas Productivity (kw/ha)	Luas Panen Harvested Area (ha)	Produksi Production (ton)	Produktivitas Productivity (kw/ha)
(1)	(2)	(3)	(4)	(5)	(6)	(7)
<b>Kabupaten/Regency</b>						
1. Banggai Kepulauan	117	392,00	33,50	3	3,00	10,00
2. Banggai	2 907	10 676,00	36,73	1 427	2 269,00	15,90
3. Morowali	410	1 865,00	45,49	88	127,00	14,43
4. Poso	2 335	8 510,00	36,45	280	471,00	16,82
5. Donggala	2 402	9 637,00	40,12	98	118,00	12,04
6. ToliToli	413	1 391,00	33,68	48	61,00	12,71
7. Buol	1 188	5 635,00	47,43	78	140,00	17,95
8. Parigi Moutong	4 508	20 069,00	44,52	435	967,00	22,23
9. Tojo Una-Una	8 229	37 495,00	45,56	4 034	8 147,00	20,20
10. Sigi	8 470	27 580,00	32,56	120	240,00	20,00
11. Banggai Laut	35	114,00	32,57	-	-	-
12. Morowali Utara	779	3 696,00	47,45	483	727,00	15,05
<b>Kota/Municipality</b>						
1. Palu	709	4 063,00	57,31			
<b>Sulawesi Tengah</b>	<b>32.502</b>	<b>131 123,00</b>	<b>40,34</b>	<b>7 094</b>	<b>13 270,00</b>	<b>18,71</b>

Sumber/ Source: Luas panen dari dinas pertanian melalui laporan statistik pertanian tanaman pangan, padi. Produktivitas dari survei ubinan tanaman pangan / Harvester area from Agriculture Departement through Statistic Report of Food Crops, paddy. Productivity from Crop Cutting Survey

**Tabel 5.1.5 Luas Panen, Produksi, dan Produktivitas Kacang Tanah dan Kacang Hijau Menurut Kabupaten/Kota di Provinsi Sulawesi Tengah, 2015**  
**Table Harvested Area, Production, and Productivity of Peanut and Mungbean by Regency/Municipality in Sulawesi Tengah Province, 2015**

Kabupaten/Kota Regency/Municipality	Kacang Tanah/ peanuts			Kacang Hijau/ green beans		
	Luas Panen Harvested Area (ha)	Produksi Production (ton)	Produktivitas Productivity (kw/ha)	Luas Panen Harvested Area (ha)	Produksi Production (ton)	Produktivitas Productivity (kw/ha)
(1)	(2)	(3)	(4)	(5)	(6)	(7)
<b>Kabupaten/Regency</b>						
1. Banggai Kepulauan	776	1 177,23	15,17	3	2,00	7,36
2. Banggai	314	540,71	17,22	166	133,00	8,01
3. Morowali	58	76,13	13,13	39	31,00	8,02
4. Poso	112	156,81	14,00	17	14,00	8,24
5. Donggala	294	514,39	17,50	84	70,00	8,28
6. ToliToli	64	147,38	23,03	23	18,00	8,03
7. Buol	83	171,65	20,68	13	10,00	7,91
8. Parigi Moutong	321	557,70	17,37	137	122,00	8,90
9. Tojo Una-Una	160	256,91	16,06	85	72,00	8,42
10. Sigi	519	1 016,76	19,59	194	154,00	7,95
11. Banggai Laut	16	20,36	12,72	2	1,00	7,19
12. Morowali Utara	132	178,74	13,54	1	1,00	8,72
<b>Kota/Municipality</b>						
1. Palu	79	128,00	16,25	-	-	-
<b>Sulawesi Tengah</b>	<b>2.928</b>	<b>4 942,76</b>	<b>16,88</b>	<b>764</b>	<b>628,00</b>	<b>8,22</b>

Sumber/ Source: Luas panen dari dinas pertanian melalui laporan statistik pertanian tanaman pangan, padi. Produktivitas dari survei ubinan tanaman pangan / Harvester area from Agriculture Departement through Statistic Report of Food Crops, paddy. Productivity from Crop Cutting Survey

**Tabel 5.1.6 Luas Panen, Produksi, dan Produktivitas Ubi Kayu dan Ubi Jalar Menurut Kabupaten/Kota di Provinsi Sulawesi Tengah, 2015**  
**Table Harvested Area, Production, and Productivity of Cassava and Sweet Potato by Regency/Municipality in Sulawesi Tengah Province, 2015**

Kabupaten/Kota Regency/Municipality	Ubi Kayu/Cassava			Ubi Jalar/Sweet Potato		
	Luas Panen Harvested Area (ha)	Produksi Production (ton)	Produkti- vitas Producti- vity (kw/ha)	Luas Panen Harvested Area (ha)	Produksi Production (ton)	Produkti- vitas Producti- vity (kw/ha)
(1)	(2)	(3)	(4)	(5)	(6)	(7)
<b>Kabupaten/Regency</b>						
1. Banggai Kepulauan	180	3 733,15	207,40	89	697,48	78,37
2. Banggai	246	6 675,31	271,35	185	1 683,50	91,00
3. Morowali	176	4 673,56	265,54	134	1 748,80	130,51
4. Poso	177	5 203,54	293,99	188	2 657,40	141,35
5. Donggala	268	4 364,44	162,85	102	957,60	93,88
6. ToliToli	83	1 810,00	218,07	79	939,51	118,93
7. Buol	28	619,46	221,24	24	357,02	148,76
8. Parigi Moutong	424	8 127,19	191,68	325	3 889,66	119,68
9. Tojo Una-Una	90	2 208,52	245,39	46	467,48	101,63
10. Sigi	352	4 260,70	121,04	278	2 344,41	84,33
11. Banggai Laut	94	3 003,93	319,57	33	251,00	76,06
12. Morowali Utara	59	1 533,10	259,85	37	499,86	135,10
<b>Kota/Municipality</b>						
1. Palu	54	1 082,09	200,39		13	156,49
<b>Sulawesi Tengah</b>	<b>2.231</b>	<b>47 294,99</b>	<b>211,99</b>	<b>1 533</b>	<b>16 650,21</b>	<b>108,61</b>

Sumber/ Source: Luas panen dari dinas pertanian melalui laporan statistik pertanian tanaman pangan, padi. Produktivitas dari survei ubinan tanaman pangan / Harvester area from Agriculture Departemen through Statistic Report of Food Crops, paddy. Productivity from Crop Cutting Survey

**Tabel 5.1.7 Luas Sawah (Ha) menurut Kabupaten/Kota dan Jenis Pengairan Kewenangan dan Tanggung Jawab Kabupaten, 2011-2015**  
**Area of Wet Land (Ha) by Regency/Municipality and Type of Irrigation Authority and Responsibility Regency, 2011-2015**

Kabupaten/Kota Regency/Municipality	Teknis Technical	Semi Teknis Semi Technical	Sederhana Simple	Jumlah Total
(1)	(2)	(3)	(4)	(5)
<b>Kabupaten/Regency</b>				
1. Banggai Kepulauan	-	-	1 191,00	1 191,00
2. Banggai	6 173,00	1 373,00	3 147,00	10 693,00
3. Morowali	967,00	70,00	78,00	1 115,00
4. Poso	4 996,00	15 191,50	781,00	20 968,50
5. Donggala	4 559,00	4 271,00	140,00	8 970,00
6. Tolitoli	2 977,00	4 724,10	1 046,00	8 747,10
7. Buol	1 500,00	2 032,00	155,00	3 687,00
8. Parigi Moutong	8 512,75	859,00	215,00	9 586,75
9. Tojo Una-Una	921,00	620,00	836,00	2 377,00
10. Sigi	2 769,00	2 755,00	1 026,50	6 550,50
11. Banggai Laut	-	200,00	-	200,00
12. Morowali Utara	2 200,00	1 350,00	1 560,00	5 110,00
<b>Kota/Municipality</b>				
1. Palu	275,00	726,00	-	1 001,00
<b>Sulawesi Tengah</b>				
<b>2 0 1 5</b>	<b>35 849,75</b>	<b>34 171,60</b>	<b>10 175,50</b>	<b>80 196,85</b>
2 0 1 4	35 849,75	34 171,60	10 175,50	80 196,85
2 0 1 3	32 324,72	38 234,60	9 132,50	79 691,82
2 0 1 2	6 173,00	8 322,00	4 480,00	93 975,00
2 0 1 1	6 173,00	8 322,00	4 480,00	93 975,00

Sumber/Source : Dinas Pekerjaan Umum Daerah Provinsi Sulawesi Tengah (Bidang Sumber Daya Air) *Public Work Service of Sulawesi Tengah Province (Water Resource Developing Bidang)*

**Tabel 5.1.8** Daerah Irigasi, Luas Areal Sawah Potensial dan Fungsional menurut Kabupaten/Kota Kewenangan dan tanggung Jawab Provinsi Sulawesi Tengah (ha), 2010-2014  
**Total Irrigation Local, Potential and Functional Wet Land Areas Supervised by Regency/Municipality Authority and Responsibility of Sulawesi Tengah Province (hectare), 2010-2014**

<b>Kabupaten/Kota Regency/Municipality</b>	<b>Jumlah Daerah Irigasi Total Irrigation Local</b>	<b>Luas Potensial Potential Areas (ha)</b>	<b>Luas Fungsional Functional Areas (ha)</b>
(1)	(2)	(3)	(4)
<b>Kabupaten/Regency</b>			
1. Banggai Kepulauan	-	-	-
2. Banggai	8,00	13 316,00	8 696,00
3. Morowali	2,00	3 893,00	3 658,00
4. Poso	4,00	5 628,00	3 361,00
5. Donggala	1,00	1 625,00	918,00
6. Tolitoli	3,00	4 348,00	3 594,00
7. Buol	1,00	1 028,00	975,00
8. Parigi Moutong	8,00	14 923,00	10 215,00
9. Tojo Una-Una	-	-	-
10. Sigi	2,00	1 669,00	970,00
11. Banggai Laut	-	-	-
12. Morowali Utara	1	1 210	820,64
<b>Kota/Municipality</b>			
1. Palu	-	-	-
<b>Sulawesi Tengah</b>			
<b>2 0 1 5</b>	<b>30,00</b>	<b>47 640,00</b>	<b>33 007,67</b>
2 0 1 4 <sup>1)</sup>	30,00	47 640,00	33 007,60
2 0 1 3 <sup>1)</sup>	29,00	46 430,00	33 208,00
2 0 1 2 <sup>1)</sup>	30,00	47 640,00	27 968,00
2 0 1 1	30,00	47 640,00	27 968,00

Sumber/Source : Dinas Pekerjaan Umum Daerah Provinsi Sulawesi Tengah (Bidang Sumber Daya Air) *Public Work Service of Sulawesi Tengah Province (Water Resource Developing Bidang)*

**Tabel 5.1.9 Daerah Irigasi, Luas Areal Sawah Potensial dan Fungsional Kewenangan dan Tanggung Jawab Pusat (ha), 2013 -2015**  
**Total Irrigation Local, Potential and Functional Wet Land Areas Authority and Responsibility Departemen(hectare), 2013-2015**

Kabupaten/Kota Regency/Municipality	Jumlah Daerah Irigasi Total Irrigation Local	Luas Potensial Potential Areas (ha)	Luas Fungsional Functional Areas (ha)
(1)	(2)	(3)	(4)
<b>Kabupaten/Regency</b>			
1. Banggai Kepulauan	-	-	-
2. Banggai	3,00	9 287,00	6 717,00
3. Morowali	-	-	-
4. Poso	-	-	-
5. Donggala	-	-	-
6. Tolitoli	-	-	-
7. Buol	-	-	-
8. Parigi Moutong	2,00	13 100,00	9 271,00
9. Tojo Una-Una	-	-	-
10. Sigi	1,00	7 922,00	7 922,00
11. Banggai Laut	-	-	-
12. Morowali Utara	-	-	-
<b>Kota/Municipality</b>			
1. Palu	-	-	-
<b>Sulawesi Tengah</b>			
<b>2 0 1 5</b>	<b>6</b>	<b>30 309,00</b>	<b>23 910,00</b>
2 0 1 4	6	30 309,00	25 160,00
2 0 1 3	6	31 302,00	23 478,00

Sumber/Source : Dinas Pekerjaan Umum Daerah Provinsi Sulawesi Tengah (Bidang Sumber Daya Air) *Public Work Service of Sulawesi Tengah Province (Water Resource Developing Bidang)*

Ket : sesuai usulan Perubahan Kepmen 390/KPTS/M/2007



**Tabel 5.1.10 Lahan Kering menurut Kabupaten/Kota (ribu ha), 2011-2015**  
**Table Area of Dry Land by Regency/Municipality (thousands hectare), 2011-2015**

Kabupaten/Kota Regency/Municipality	Lahan Bukan Sawah/ Non Wet Land		
	Tegal/Kebun Dry Land	Ladang/ Huma Non irrigated Field	Perkebunan Plantation
(1)	(2)	(3)	(4)
<b>Kabupaten/Regency</b>			
1. Banggai Kepulauan	40,39	18,83	45,94
2. Banggai	51,25	22,06	111,64
3. Morowali	4,48	1,90	23,43
4. Poso	23,96	21,61	47,65
5. Donggala	36,09	16,58	101,30
6. Tolitoli	44,93	19,47	112,56
7. Buol	25,19	12,26	26,67
8. Parigi Moutong	92,02	11,43	82,22
9. Tojo Una-Una	31,91	22,85	40,46
10. Sigi	42,92	18,95	46,09
11. Banggai Laut	8,11	4,69	20,61
12. Morowali Utara	10,49	2,32	79,96
<b>Kota/Municipality</b>			
1. Palu	1,49	1,03	1,26
<b>Sulawesi Tengah</b>			
<b>2 0 1 5</b>	413,23	173,98	739,79
<b>2 0 1 4</b>	405,95	155,14	746,62
2 0 1 3	356,46	153,29	748,05
2 0 1 2	347,13	155,49	755,56
2 0 1 1	480,01	188,48	685,05

Lanjutan Tabel /Continued Table 5.1.10

Kabupaten/Kota Regency/Municipality	Lahan Bukan Sawah/ Non Wet Land		
	Ditanami Pohon/ Hutan Rakyat Smallholder Forest	Padang Penggem- balaan/ Rumput Green Field	Sementara Tidak Diusahakan Not Being Active
(1)	(5)	(6)	(7)
<b>Kabupaten/Regency</b>			
1. Banggai Kepulauan	26,39	1,38	54,10
2. Banggai	17,40	15,43	105,30
3. Morowali	0,67	0,83	27,88
4. Poso	4,55	10,11	4,73
5. Donggala	30,72	10,01	41,28
6. Tolitoli	25,31	7,47	9,19
7. Buol	4,72	5,52	31,84
8. Parigi Moutong	32,27	1,49	18,28
9. Tojo Una-Una	59,21	1,50	86,31
10. Sigi	16,59	8,51	22,05
11. Banggai Laut	21,51	0,02	7,74
12. Morowali Utara	12,63	14,10	12,65
<b>Kota/Municipality</b>			
1. Palu	0,97	0,72	2,58
<b>Sulawesi Tengah</b>			
2015	252,94	77,09	423,93
2014	281,93	106,04	505,24
2013	223,66	97,39	348,61
2012	218,83	118,12	411,07
2011	361,68	101,84	407,15

Lanjutan Tabel / Continued Table 5.1.10

Kabupaten/Kota Regency/Municipality	Lainnya <sup>1)</sup> / Other	Jumlah Total
(1)	(8)	(9)
<b>Kabupaten/Regency</b>		
1. Banggai Kepulauan	61,27	248,30
2. Banggai	619,68	942,76
3. Morowali	481,22	540,41
4. Poso	740,33	852,94
5. Donggala	299,11	535,09
6. Tolitoli	600,49	819,42
7. Buol	292,62	398,82
8. Parigi Moutong	353,09	590,80
9. Tojo Una-Una	396,83	639,07
10. Sigi	346,45	501,56
11. Banggai Laut	9,89	72,57
12. Morowali Utara	856,82	988,97
<b>Kota/Municipality</b>		
1. Palu	30,86	38,91
<b>Sulawesi Tengah</b>		
2 0 1 5	5 088,66	7 169,62
2 0 1 4	4 252,79	6 453,70
2 0 1 3	4 716,45	6 643,91
2 0 1 2	4 438,16	6 444,36
2 0 1 1	4 438,16	6 662,37

Sumber/Source: (Diolah dari hasil SP. Lahan)  
(Based on SP. Land)

Catatan/Note : 1)Jumlah Bukan pertanian dan Lahan bukan sawah lainnya/  
Total Non Farm Land and other Non Wet Land

**Tabel 5.1.11 Luas Penggunaan Tanah menurut Kabupaten/Kota (ha),2015**  
**Table Area of Land Utilization by Regency/Municipality (hectare), 2015**

<b>Kabupaten/Kota</b> <b>Regency/Municipality</b>	<b>Pemukiman/ Settlement</b>	<b>Sawah/ Paddy Field</b>	<b>Tegalan/ Dry Land</b>	<b>Perkebunan/ Plantation</b>
(1)	(2)	(3)	(4)	(5)
<b>Kabupaten/Regency</b>				
1. Banggai Kepulauan	2 010	0	1 481	729
2. Banggai	3 288	19 376	15 727	35 922
3. Morowali	1 134	4 131	9 647	9 706
4. Poso	1 366	9 044	37 817	8 827
5. Donggala	1 902	3 852	20 433	16 851
6. Tolitoli	1 725	6 130	4 637	4 626
7. Buol	367	5 024	83	1 478
8. Parigi Moutong	1 208	28 571	45 262	34 497
9. Tojo Una-Una	692	1 395	13 384	15 885
10. Sigi	878	19 070	4 980	1 100
11. Banggai Laut	736	0	8 508	0
12. Morowali Utara	685	1 610	54 268	8 515
<b>Kota/Municipality</b>				
1. Palu	4 432	1 480	695	0
<b>Sulawesi Tengah</b>	<b>20 422</b>	<b>99 683</b>	<b>216 920</b>	<b>138 136</b>

Lanjutan Tabel / Continued Table 5.1.11

Kabupaten/Kota Regency/Municipality	Kebun Campuran/ mix estate	Pertambangan Mining	Hutan Forest	Semak/Alang- alang Shrubs
(1)	(6)	(7)	(8)	(9)
<b>Kabupaten/Regency</b>				
1. Banggai Kepulauan	53 034	...	178 463	234
2. Banggai	143 309	...	567 359	35 024
3. Morowali	38 524	...	346 003	6 721
4. Poso	89 074	...	505 718	17 535
5. Donggala	125 079	...	318 473	8 637
6. Tolitoli	63 153	...	275 076	1 876
7. Buol	59 245	...	308 351	4 985
8. Parigi Moutong	130 880	...	333 745	3 559
9. Tojo Una-Una	76 553	...	368 705	29 100
10. Sigi	80 908	...	370 769	29 564
11. Banggai Laut	13 861	...	45 252	21
12. Morowali Utara	48 990	...	652 477	79 094
<b>Kota/Municipality</b>				
1. Palu	5 364	...	11 245	7 640
<b>Sulawesi Tengah</b>	<b>927 975</b>	...	<b>4 281 636</b>	<b>223 990</b>

Lanjutan Tabel / Continued Table 5.1.11

Kabupaten/Kota Regency/Municipality		Tambak/ Embankment	Perairan Territorial/ Water	Tanah Tebuka	Jumlah Total
(1)		(10)	(11)	(12)	(14)
<b>Kabupaten/Regency</b>					
1.	Banggai Kepulauan	...	217	2 012	238 180
2.	Banggai	...	1 460	25 665	847 129
3.	Morowali	...	775	639	417 279
4.	Poso	...	38 255	27 169	734 805
5.	Donggala	...	4 543	2 889	502 658
6.	Tolitoli	...	1 156	948	359 327
7.	Buol	...	1 051	972	381 556
8.	Parigi Moutong	...	4 723	1 408	583 853
9.	Tojo Una-Una	...	2 448	17 686	525 847
10.	Sigi	...	4 655	3 793	515 717
11.	Banggai Laut	...	64	2 302	70 744
12.	Morowali Utara	...	5 782	41 166	892 587
<b>Kota/Municipality</b>					
1.	Palu	...	120	8 022	38 997
<b>Sulawesi Tengah</b>		...	<b>65 248</b>	<b>134 672</b>	<b>6 108 680</b>

Sumber/Source : Kantor Wilayah Badan Pertanahan Nasional Provinsi Sulawesi Tengah  
Regional Office of National Land Board of Sulawesi Tengah Province

Catatan/Note : Perhitungan luas dari Peta Digital Sistem Informasi Geografis (GIS)/ Extensive calculations of Digital Map Geographic Information Systems (GIS)  
Peta Penggunaan Lahan RTRW Provinsi Sulawesi Tengah 2013/Basic Land Use Map RTRW of Sulawesi Tengah Province

**5.2 HORTIKULTURA/HORTICULTURE**

**Tabel 5.2.1 Luas Panen, Produksi, dan Hasil per hektar Tanaman Sayuran Menurut Kabupaten/Kota dan Jenis Sayuran di Provinsi Sulawesi Tengah, 2011 - 2015**  
*Harvested Area, Production, Yield Rate of Vegetables by Regency/Municipality and Kind of Plant in Sulawesi Tengah Province, 2011 -2015*

Kabupaten/Kota Regency/Municipality	Bawang Daun/Onion Spring			Kentang/Potatoes		
	Luas Panen Harvested Area (Ha)	Produksi Produc- Tion (Ton)	Hasil per Hektar Yield Rate (Kw/Ha)	Luas Panen Harvested Area (Ha)	Produksi Produc- Tion (Ton)	Hasil per Hektar Yield Rate (Kw/Ha)
(1)	(2)	(3)	(4)	(5)	(6)	(7)
<b>Kabupaten/Regency</b>						
1. Banggai Kepulauan	-	-	-	-	-	-
2. Banggai	24	10,00	4,17	-	-	-
3. Morowali	13	16,20	12,46	-	-	-
4. Poso	192	1 469,90	76,56	45	904,50	201,00
5. Donggala	12	97,80	81,50	10	56,30	56,30
6. Tolitoli	1	0,30	3,00	-	-	-
7. Buol	1	1,20	12,00	-	-	-
8. Parigi Moutong	11	14,20	12,91	2	7,80	39,00
9. Tojo Una-Una	30	67,10	22,37	-	-	-
10. Sigi	5	14,20	28,40	-	3,20	-
11. Banggai Laut	0	0,00	0,00	-	-	-
12. Morowali Utara	6	2,90	4,83	-	-	-
<b>Kota/Municipality</b>						
1. Palu	15	81,80	54,53	-	-	-
<b>Sulawesi Tengah</b>						
2 0 1 5	310	1 775,60	57,28	57	971,80	170,49
2 0 1 4	286	1 890,6	66,10	39	548,1	140,54
2 0 1 3	221	837	37,86	30	236	78,53
2 0 1 2	278	952	34,24	18	192	150,81
2 0 1 1	307	1 230	40,06	78	1 144	146,67

Lanjutan Tabel/Continued Table 5.2.1

Kabupaten/Kota Regency/Municipality	Kubis/ Cabbage			Petsai/Sawi/Mustard Green		
	Luas Panen Harvested Area (Ha)	Produksi Produ- ction (Ton)	Hasil per Hektar Yield Rate (Kw/Ha)	Luas Panen Harvested Area (Ha)	Produksi Produ- ction (Ton)	Hasil per Hektar Yield Rate (Kw/Ha)
	(1)	(8)	(9)	(11)	(12)	(13)
<b>Kabupaten/Regency</b>						
1. Banggai Kepulauan	-	-	-	-	-	-
2. Banggai	10	62,40	62,40	65	30,60	4,71
3. Morowali	-	-	-	15	24,60	16,40
4. Poso	363	7 315,60	201,53	286	3 294,50	115,19
5. Donggala	11	270,80	246,18	17	123,80	72,82
6. Tolitoli	-	-	-	33	20,60	6,24
7. Buol	-	-	-	1	8,70	87,00
8. Parigi Moutong	-	-	-	54	174,40	32,30
9. Tojo Una-Una	-	-	-	23	74,80	32,52
10. Sigi	30	167,20	55,73	146	739,50	50,65
11. Banggai Laut	-	-	-	10	62,70	62,70
12. Morowali Utara	-	-	-	33	61,90	18,76
<b>Kota/Municipality</b>						
1. Palu	-	-	-	17	49,90	29,35
<b>Sulawesi Tengah</b>						
2 0 1 5	414	7 816,00	188,79	700	4 666,00	66,66
2 0 1 4	361	8 510,3	235,74	929	3 791,7	40,81
2 0 1 3	158	871	55,15	738	2 028	27,49
2 0 1 2	169	1 139	219,69	744	2 928	52,10
2 0 1 1	238	3 977	167,09	894	5 492	61,43



Lanjutan Tabel/Continued Table 5.2.1

Kabupaten/Kota Regency/Municipality	Tomat/ Tomato			Buncis/Green Bean		
	Luas Panen Harvested Area (Ha)	Produksi Produc- tion (Ton)	Hasil per Hektar Yield Rate (Kw/Ha)	Luas Panen Harvested Area (Ha)	Produksi Produc- tion (Ton)	Hasil per Hektar Yield Rate (Kw/Ha)
	(1)	(14)	(15)	(16)	(17)	(18)
<b>Kabupaten/Regency</b>						
1. Banggai Kepulauan	62	219,70	35,44	-	-	-
2. Banggai	162	132,90	8,20	10	3,10	3,10
3. Morowali	83	268,40	32,34	-	1,00	-
4. Poso	558	3 635,30	65,15	66	1 310,00	198,48
5. Donggala	195	613,90	31,48	18	15,90	8,83
6. Tolitoli	46	63,00	13,70	-	-	-
7. Buol	39	416,20	106,72	-	-	-
8. Parigi Moutong	274	1 730,40	63,15	2	10,50	52,50
9. Tojo Una-Una	91	291,50	32,03	-	-	-
10. Sigi	397	4 393,70	110,67	28	172,20	61,50
11. Banggai Laut	35	287,70	82,20	-	-	-
12. Morowali Utara	64	190,40	29,75	54	91,30	16,91
<b>Kota/Municipality</b>						
1. Palu	76	762,90	100,38	0	0,00	0,00
<b>Sulawesi Tengah</b>						
2 0 1 5	2 082	13 006,00	62,47	178	1 604,00	90,11
2 0 1 4	2 137	16 535,7	77,38	239	1 114,5	46,63
2 0 1 3	1 869	9 214	49,30	288	876	30,41
2 0 1 2	1 826	12 162	66,61	207	932	45,01
2 0 1 1	5 745	65 120	113,35	310	1 929	62,22

Lanjutan Tabel/Continued Table 5.2.1

Kabupaten/Kota Regency/Municipality	Bawang Putih/White Onion			Wortel/ Carrot		
	Luas Panen	Produksi	Hasil per Hektar	Luas Panen	Produksi	Hasil per Hektar
	Harvested Area (Ha)	Production (Ton)	Yield Rate (Kw/Ha)	Harvested Area (Ha)	Production (Ton)	Yield Rate (Kw/Ha)
(1)	(20)	(21)	(22)	(23)	(24)	(25)
<b>Kabupaten/Regency</b>						
1. Banggai Kepulauan	-	-	-	-	-	-
2. Banggai	-	-	-	2	0,20	1,00
3. Morowali	-	-	-	-	-	-
4. Poso	-	-	-	161	2 423,50	150,53
5. Donggala	-	-	-	12	180,50	150,42
6. Tolitoli	-	-	-	-	-	-
7. Buol	-	-	-	-	-	-
8. Parigi Moutong	-	-	-	2	13,20	66,00
9. Tojo Una-Una	-	-	-	-	-	-
10. Sigi	-	-	-	-	-	-
11. Banggai Laut	-	-	-	-	-	-
12. Morowali Utara	1	0,20	2,00	-	-	-
<b>Kota/Municipality</b>						
1. Palu	-	-	-	-	-	-
<b>Sulawesi Tengah</b>						
2015	1	0,20	2,00	177	2 617,40	147,88
2014	-	-	-	119	2 587,5	217,44
2013	-	-	-	35	378,00	108,03
2012	-	-	-	58	525,00	175,18
2011	-	-	-	94	1 708,00	181,71

Lanjutan Tabel/Continued Table 5.2.1

Kabupaten/Kota Regency/Municipality	Bawang Merah/Shallot			Ketimun/Cucumber		
	Luas Panen Harvested Area (Ha)	Produksi Produc- tion (Ton)	Hasil per Hektar Yield Rate (Kw/Ha)	Luas Panen Harvested Area (Ha)	Produksi Produc- tion (Ton)	Hasil per Hektar Yield Rate (Kw/Ha)
(1)	(26)	(27)	(28)	(29)	(30)	(31)
<b>Kabupaten/Regency</b>						
1. Banggai Kepulauan	3	4,90	16,33	14	43,30	30,93
2. Banggai	100	91,50	9,15	31	24,30	7,84
3. Morowali	3	8,20	27,33	41	98,40	24,00
4. Poso	131	958,20	73,15	69	542,80	78,67
5. Donggala	300	1 505,70	50,19	93	278,30	29,92
6. Tolitoli	1	12,00	120,00	32	22,70	7,09
7. Buol	-	-	-	19	199,70	105,11
8. Parigi Moutong	258	1 695,70	65,72	90	902,60	100,29
9. Tojo Una-Una	33	74,10	22,45	39	183,70	47,10
10. Sigi	543	2 847,50	52,44	105	1 282,50	122,14
11. Banggai Laut	-	-	-	35	277,50	79,29
12. Morowali Utara	2	3,10	15,50	15	48,20	32,13
<b>Kota/Municipality</b>						
1. Palu	298	1 677,30	56,29	33	167,60	50,79
<b>Sulawesi Tengah</b>						
2 0 1 5	1 672	8 878,20	53,10	616	4 071,60	66,10
2 0 1 4	1 315	6 923,3	52,65	830	4 256,60	51,28
2 0 1 3	1 307	4 400,00	33,67	926	3 546,00	38,29
2 0 1 2	1 765	7 272,00	41,20	650	3 680,00	56,62
2 0 1 1	1 297	11 511,00	88,75	4 390	46 161,00	105,15

Lanjutan Tabel/Continued Table 5.2.1

Kabupaten/Kota Regency/ Municipality	Kacang Merah /Red Beans			Kacang Panjang /Long Beans		
	Luas Panen <i>Harvested</i> Area (Ha)	Produksi <i>Produc-</i> <i>tion</i> (Ton)	Hasil per Hektar <i>Yield Rate</i> (Kw/Ha)	Luas Panen <i>Harvested</i> Area (Ha)	Produksi <i>Produc-</i> <i>tion</i> (Ton)	Hasil per Hektar <i>Yield Rate</i> (Kw/Ha)
(1)	(32)	(33)	(34)	(35)	(36)	(37)
<b>Kabupaten/Regency</b>						
1. Banggai Kepulauan	-	-	-	43	113,70	26,44
2. Banggai	12	1,20	1,00	109	80,40	7,38
3. Morowali	-	-	-	85	256,40	30,16
4. Poso	205	254,70	12,42	104	2 181,60	209,77
5. Donggala	-	-	-	295	548,10	18,58
6. Tolitoli	-	-	-	81	81,20	10,02
7. Buol	-	-	-	42	353,60	84,19
8. Parigi Moutong	4	4,20	10,50	197	1 127,00	57,21
9. Tojo Una-Una	-	-	-	79	173,00	21,90
10. Sigi	521	2 357,60	45,25	170	1 461,80	85,99
11. Banggai Laut	-	-	-	44	184,70	41,98
12. Morowali Utara	9	4,90	5,44	69	182,20	26,41
<b>Kota/Municipality</b>						
1. Palu	-	-	-	34	140,60	41,35
<b>Sulawesi Tengah</b>						
2 0 1 5	751	2 622,60	34,92	1 352	6 884,30	50,92
2 0 1 4	542	1 594,70	29,42	1 449	5 702,00	39,35

Lanjutan Tabel/Continued Table 5.2.1

Kabupaten/Kota Regency/ Municipality	Cabai Besar / Great Chili			Cabai Rawit/Cayenne Pepper		
	Luas Panen	Produksi	Hasil per Hektar	Luas Panen	Produksi	Hasil per Hektar
	<i>Harvested</i>	<i>Produc-</i>	<i>Yield Rate</i>	<i>Harvested</i>	<i>tion</i>	<i>Yield Rate</i>
	Area (Ha)	(Ton)	(Kw/Ha)	Area (Ha)	(Ton)	(Kw/Ha)
(1)	(38)	(39)	(40)	(41)	(42)	(43)
<b>Kabupaten/Regency</b>						
1. Banggai Kepulauan	2	5,10	25,50	56	172,40	30,79
2. Banggai	55	48,80	8,87	182	325,20	17,87
3. Morowali	25	44,90	17,96	85	204,00	24,00
4. Poso	54	861,90	159,61	170	3 404,40	200,26
5. Donggala	80	147,50	18,44	219	433,50	19,79
6. Tolitoli	52	51,70	9,94	79	1 665,70	210,85
7. Buol	23	275,20	119,65	67	689,90	102,97
8. Parigi Moutong	209	1 622,10	77,61	500	3 554,30	71,09
9. Tojo Una-Una	76	211,00	27,76	279	943,00	33,80
10. Sigi	146	1 075,30	73,65	302	3 338,10	110,53
11. Banggai Laut	26	120,20	46,23	43	162,90	37,88
12. Morowali Utara	25	79,10	31,64	107	251,40	23,50
<b>Kota/Municipality</b>						
1. Palu	73	897,00	122,88	131	1 893,20	144,52
<b>Sulawesi Tengah</b>						
2 0 1 5	846	5 439,80	64,30	2 220	17 038,00	76,75
2 0 1 4	1 039	5 811,60	55,93	2 721	12 520,00	46,01

Lanjutan Tabel/Continued Table 5.2.1

Kabupaten/Kota Regency/ Municipality	Terung/Eggplant			Bayam/ Spinach		
	Luas Panen	Produksi	Hasil per Hektar	Luas Panen	Produksi	Hasil per Hektar
	Harvested Area (Ha)	Production (Ton)	Yield Rate (Kw/Ha)	Harvested Area (Ha)	Production (Ton)	Yield Rate (Kw/Ha)
(1)	(44)	(45)	(46)	(47)	(48)	(49)
<b>Kabupaten/Regency</b>						
1. Banggai Kepulauan	45	138,10	30,69	42	51,60	12,29
2. Banggai	105	90,00	8,57	55	24,00	4,36
3. Morowali	57	175,70	30,82	86	170,60	19,84
4. Poso	54	492,00	91,11	46	268,70	58,41
5. Donggala	104	278,20	26,75	61	87,90	14,41
6. Tolitoli	38	28,50	7,50	43	23,20	5,40
7. Buol	26	262,80	101,08	14	40,00	28,57
8. Parigi Moutong	153	1 678,10	109,68	119	577,20	48,50
9. Tojo Una-Una	72	93,30	12,96	54	222,80	41,26
10. Sigi	178	2 676,50	150,37	56	122,00	21,79
11. Banggai Laut	41	322,50	78,66	40	134,50	33,63
12. Morowali Utara	60	240,60	40,10	16	17,10	10,69
<b>Kota/Municipality</b>						
1. Palu	41	369,70	90,17	106	330,10	31,14
<b>Sulawesi Tengah</b>						
2 0 1 5	974	6 846,00	70,29	738	2 069,70	28,04
2 0 1 4	1 225	6 952,80	56,76	1 019	2 559,10	25,11
2 0 1 3	1 395	5 160,00	36,99	1 045	2 242,00	21,45
2 0 1 2	1 036	5 797,00	55,95	908	2 061,00	22,70
2 0 1 1	5 179	37 364,00	72,14	1 221	3 804,00	31,16

Lanjutan Tabel/Continued Table 5.2.1

Kabupaten/Kota Regency/Municipality	Labu Siam/Squash			Kangkung/Water Cress		
	Luas Panen Harvested Area (Ha)	Produksi Produc- tion (Ton)	Hasil per Hektar Yield Rate (Kw/Ha)	Luas Panen Harvested Area (Ha)	Produksi Produc- tion (Ton)	Hasil per Hektar Yield Rate (Kw/Ha)
	(50)	(51)	(52)	(53)	(54)	(55)
<b>Kabupaten/Regency</b>						
1. Banggai Kepulauan	-	-	-	41	171,00	41,71
2. Banggai	19	13,80	7,26	97	134,60	13,88
3. Morowali	11	14,10	12,82	104	277,10	26,64
4. Poso	31	784,90	253,19	49	494,90	101,00
5. Donggala	38	244,50	64,34	87	252,10	28,98
6. Tolitoli	10	12,60	12,60	62	47,40	7,65
7. Buol	-	-	-	21	61,60	29,33
8. Parigi Moutong	13	145,00	111,54	156	726,40	46,56
9. Tojo Una-Una	4	39,10	97,75	56	272,60	48,68
10. Sigi	141	2 243,10	159,09	141	1 179,30	83,64
11. Banggai Laut	-	-	-	44	186,50	42,39
12. Morowali Utara	4	21,80	54,50	35	60,30	17,23
<b>Kota/Municipality</b>						
1. Palu	-	-	-	128	543,60	42,47
<b>Sulawesi Tengah</b>						
2 0 1 5	271	3 518,90	129,85	1 021	4 407,40	43,17
2 0 1 4	383	3 253,90	84,96	1196	5 658,20	47,31
2 0 1 3	484	3 295,00	68,07	1 154	5 022,00	43,52
2 0 1 2	317	3 182,00	110,95	1 047	6 935,00	66,24
2 0 1 1	304	5 053,00	166,20	1 370	8 813,00	64,33

Lanjutan Tabel/*Continued Table 5.2.1*

Kabupaten/Kota <i>Regency/Municipality</i>	Kembang Kol / <i>Cauliflower</i>		
	Luas Panen <i>Harvested Area (Ha)</i>	Produksi <i>Produc- tion (Ton)</i>	Hasil per Hektar <i>Yield Rate (Kw/Ha)</i>
(1)	(56)	(57)	(58)
<b>Kabupaten/Regency</b>			
1. Banggai Kepulauan	-	-	-
2. Banggai	3	0,60	2,00
3. Morowali	-	-	-
4. Poso	14	155,70	111,21
5. Donggala	11	43,60	39,64
6. Tolitoli	-	-	-
7. Buol	-	-	-
8. Parigi Moutong	2	4,20	21,00
9. Tojo Una-Una	-	-	-
10. Sigi	42	279,80	66,62
11. Banggai Laut	-	-	-
12. Morowali Utara	4	1,90	4,75
<b>Kota/Municipality</b>			
1. Palu	4	16,00	40,00
<b>Sulawesi Tengah</b>			
2015	80	501,80	62,73
2014	57	230,1	40,37
2013	58	164	28,33
2012	93	437	95,15
2011	80	606	75,80

Sumber/*Source*:(Diolah dari hasil SPH-SBS /*Based on SPH-SBS*)



**Tabel 5.2.2 Tanaman Menghasilkan, Hasil per Hektar dan Produksi Buah-buahan menurut Jenis Tanaman, 2015**  
**Table Harvested Area, Yield Rate and Production of Fruits, 2015**

Jenis Tanaman <i>Plant</i>		Tanaman Menghasilkan <i>Plant Yield</i> (Pohon)	Produksi <i>Production</i> (Kw)	Hasil per Pohon <i>Yield Rate</i> (Kw/Pohon)
(1)		(2)	(3)	(4)
1.	Alpukat/ <i>Avocado</i>	17 348	29 192	1,68
2.	Belimbing/ <i>Carambola</i>	1 957	2 792	1,43
3.	Duku/langsat/kokosan/ <i>Duku</i>	84 078	108 864	1,29
4.	Durian/ <i>Durian</i>	110 020	203 834	1,85
5.	Jambu biji/ <i>Guava</i>	10 244	7 251	0,71
6.	Jambu air/ <i>Rose apple</i>	6 660	7 081	1,06
7.	Jeruk siam/keprok/ <i>Siam orange</i>	29 650	39 975	1,35
8.	Jeruk besar/ <i>Grapefruit</i>	2 492	7 667	3,08
9.	Mangga/ <i>Mango</i>	95 172	157 039	1,65
10.	Manggis/ <i>Mangosteen</i>	14 879	15 799	1,06
11.	Nangka/cempedak/ <i>Jackfruit/cempedak</i>	35 820	67 375	1,88
12.	Nenas/ <i>Pineapple</i>	93 646	8 895	0,09
13.	Pepaya/ <i>Papaya</i>	61 438	46 809	0,76
14.	Pisang/ <i>Banana</i>	351 116	353 284	1,01
15.	Rambutan/ <i>Rambutan</i>	65 125	66 481	1,02
16.	Salak/ <i>Bark</i>	81 844	15 190	0,19
17.	Sawo/ <i>Sapodilla</i>	2 190	3 446	1,57
18.	Markisa/konyal/ <i>Passion Fruit</i>	0	0	#DIV/0!
19.	Sirsak/ <i>Soursop</i>	6 646	3 381	0,51
20.	Sukun/ <i>Toothless gum</i>	5 037	6 552	1,30
21.	Apel/ <i>Apple</i>	0	0	#DIV/0!
22.	Anggur/ <i>Wine</i>	263	161	0,61
23.	Melinjo/ <i>Melinjo</i>	870	223	0,26
24.	Petai/ <i>Petai</i>	2 107	1 383	0,66
25.	Jengkol/ <i>Jengkol</i>	496	464	0,94

Sumber/Source: (Diolah dari hasil SPH A Survei Pertanian /Based on Agriculture Survey)

5.3 PERKEBUNAN/*ESTATE CROPS*

**Tabel 5.3.1** Areal dan Produksi Tanaman Perkebunan Besar menurut Jenis Komoditi dan Kabupaten/Kota, 2015  
**Table** *Planted Area and Production of Large Estate by Kind of Commodity and Regency/Municipality, 2015*

Kabupaten/Kota Regency/Municipality	Karet Rubber		Kelapa Sawit Palm Oil	
	Luas Areal Planted Area (Ha)	Produksi Production (Ton)	Luas Areal Planted Area (Ha)	Produksi Production (Ton)
(1)	(2)	(3)	(4)	(5)
<b>Kabupaten/Regency</b>				
1. Banggai Kepulauan	-	-	-	-
2. Banggai	-	-	10 345	15 209,00
3. Morowali	-	-	8 385	10 761,70
4. Poso	-	-	-	-
5. Donggala	-	-	6 891	34 000,00
6. Tolitoli	-	-	2 372	0,00
7. Buol	-	-	16 734	51 402,32
8. Parigi Moutong	-	-	-	-
9. Tojo Una-Una	-	-	-	-
10. Sigi	-	-	-	-
11. Banggai Laut	-	-	-	-
12. Morowali Utara	1 726	991,79	31 616	21 809,05
<b>Kota/Municipality</b>				
1. Palu	-	-	-	-
<b>Jumlah/Total</b>	<b>1 726</b>	<b>991,79</b>	<b>76 343</b>	<b>133 182,07</b>

Sumber/Source : Dinas Perkebunan Daerah Provinsi Sulawesi Tengah  
 Plantation Government Service of Sulawesi Tengah Province

**Tabel 5.3.2 Luas Areal dan Produksi Tanaman Perkebunan Rakyat menurut Jenis Komoditi dan Kabupaten/Kota, 2011-2015**  
**Table**  
**Planted Area and Production of Smallholders Estate by Kind of Commodity and Regency/Municipality, 2011-2015**

Kabupaten/Kota Regency/Municipality	Kelapa Coconut		Kopi Coffee	
	Luas Areal Planted Area (Ha)	Produksi Production (Ton)	Luas Areal Planted Area (Ha)	Produksi Production (Ton)
(1)	(2)	(3)	(4)	(5)
<b>Kabupaten/Regency</b>				
1. Banggai Kepulauan	20 051	10 026,30	57	3,37
2. Banggai	54 535	42 254,00	800	277,00
3. Morowali	3 203	1 340,00	583	110,05
4. Poso	5 213	3 747,00	1 608	1 467,00
5. Donggala	28 348	28 355,47	667	339,30
6. Tolitoli	20 380	8 573,50	621	23,18
7. Buol	12 766	10 162,00	627	187,22
8. Parigi Moutong	28 974	36 815,89	445	96,20
9. Tojo Una-Una	23 214	19 095,86	425	226,92
10. Sigi	5 984	2 516,00	2 588	331,00
11. Banggai Laut	9 771	3 691,07	9	0,15
12. Morowali Utara	778	415,01	36	9,10
<b>Kota/Municipality</b>				
1. Palu	370	179,97	-	-
<b>Sulawesi Tengah</b>				
2 0 1 5	213 587	167 172,07	8 466	3 070,49
2 0 1 4	213 881	190 568,00	8 373	3 572,00
2 0 1 3	214 697	189 572,00	7 762	3 164,00
2 0 1 2	210 205	218 411,00	7 573	4 626,00
2 0 1 1	158 614	192 469,00	5 899	7 104,00

Lanjutan Tabel / Continued Table 5.3.2

Kabupaten/Kota Regency/Municipality	Cengkeh Clove		Kapuk Kapok	
	Luas Areal Planted Area (Ha)	Produksi Production (Ton)	Luas Areal Planted Area (Ha)	Produksi Production (Ton)
(1)	(6)	(7)	(8)	(9)
<b>Kabupaten/Regency</b>				
1. Banggai Kepulauan	4 099	801,51	18	4,12
2. Banggai	2 920	521,30	67	16,20
3. Morowali	896	79,74	-	-
4. Poso	1 902	260,00	-	-
5. Donggala	4 463	1 170,20	394	40,82
6. Tolitoli	40 305	9 077,37	-	-
7. Buol	2 180	314,46	35	4,63
8. Parigi Moutong	4 981	1 392,81	377	150,00
9. Tojo Una-Una	3 365	792,24	23	7,88
10. Sigi	198	26,62	-	-
11. Banggai Laut	1 953	229,25	-	-
12. Morowali Utara	272	26,06	-	-
<b>Kota/Municipality</b>				
1. Palu	11	-	-	-
<b>Sulawesi Tengah</b>				
2 0 1 5	67 545	14 691,56	912	223,65
2 0 1 4	56 554	16 444,00	923	235,00
2 0 1 3	52 637	13 788,00	928	227,00
2 0 1 2	43 883	9 304,00	909	239,00
2 0 1 1	31 769	7 996,00	759	242,00

Lanjutan Tabel / Continued Table 5.3.2

Kabupaten/Kota Regency/Municipality	Lada Pepper		Pala Nutmeg	
	Luas Areal Planted Area (Ha)	Produksi Production (Ton)	Luas Areal Planted Area (Ha)	Produksi Production (Ton)
(1)	(10)	(11)	(12)	(13)
<b>Kabupaten/Regency</b>				
1. Banggai Kepulauan	20	0,53	966	62,21
2. Banggai	14	1,20	1 466	13,20
3. Morowali	35	3,80	1 216	16,00
4. Poso	151	5,60	834	
5. Donggala	832	30,70	774	15,55
6. Tolitoli	422	10,73	2 516	38,75
7. Buol	79	6,22	899	10,01
8. Parigi Moutong	63	10,00	967	27,10
9. Tojo Una-Una	107	-	1 579	1,20
10. Sigi	-	-	215	2,00
11. Banggai Laut	1	0,20	199	12,40
12. Morowali Utara	67	11,37	586	2,20
<b>Kota/Municipality</b>				
1. Palu	-	-	-	-
<b>Sulawesi Tengah</b>				
2 0 1 5	1 790	80,35	12 216	200,62
2 0 1 4	1 228	114,00	8 444	227,00
2 0 1 3	1 061	183,00	5 052	209,00
2 0 1 2	2 028	252,00	2 440	88,00
2 0 1 1	468	238,00	355	89,00

Lanjutan Tabel / Continued Table 5.3.2

Kabupaten/Kota Regency/Municipality	Jambu Mete Cashew		Kakao Cacao	
	Luas Areal Planted Area (Ha)	Produksi Production (Ton)	Luas Areal Planted Area (Ha)	Produksi Production (Ton)
(1)	(14)	(15)	(16)	(17)
<b>Kabupaten/Regency</b>				
1. Banggai Kepulauan	5 589	401,72	6 907	2 491,29
2. Banggai	3 476	1 013,00	46 467	12 732,00
3. Morowali	1 199	209,00	6 116	4 608,00
4. Poso	-	-	39 103	19 149,00
5. Donggala	1 027	152,10	30 394	19 020,59
6. Tolitoli	-	-	21 154	8 479,95
7. Buol	87	0,41	11 525	5 458,63
8. Parigi Moutong	929	212,00	69 704	45 500,00
9. Tojo Una-Una	703	75,00	13 856	4 608,73
10. Sigi	13	3,00	27 680	17 156,00
11. Banggai Laut	922	115,69	1 031	274,67
12. Morowali Utara	20	3,10	14 605	6 902,00
<b>Kota/Municipality</b>				
1. Palu	12	4,80	444	126,20
<b>Sulawesi Tengah</b>				
<b>2 0 1 5</b>	<b>13 976</b>	<b>2 189,82</b>	<b>288 986</b>	<b>146 507,06</b>
2 0 1 4	15 030	2 217,00	291 445	208 485,00
2 0 1 3	16 358	2 992,00	284 125	195 846,00
2 0 1 2	18 393	4 816,00	295 874	181 523,00
2 0 1 1	10 322	3 455,00	195 725	168 859,00

Lanjutan Tabel / Continued Table 5.3.2

Kabupaten/ Kota Regency/Municipality	Vanili Vanilla		Kelapa sawit Palm Oil	
	Luas Areal Planted Area (Ha)	Produksi Production (Ton)	Luas Areal Planted Area (Ha)	Produksi Production (Ton)
(1)	(18)	(19)	(20)	(21)
<b>Kabupaten/Regency</b>				
1. Banggai Kepulauan	95	2,96	-	-
2. Banggai	91	5,00	9 588	32 048,40
3. Morowali	141	15,00	40 228	77 805,00
4. Poso	-	-	787	400,00
5. Donggala	77	8,00	10 734	12 962,40
6. Tolitoli	-	-	-	-
7. Buol	36	4,71	7 377	11 319,00
8. Parigi Moutong	18	1,10	207	29,25
9. Tojo Una-Una	-	-	-	-
10. Sigi	138	-	-	-
11. Banggai Laut	-	-	-	-
12. Morowali Utara	-	-	4 725	93 066,00
<b>Kota/Municipality</b>				
1. Palu	-	-	-	-
<b>Sulawesi Tengah</b>				
<b>2 0 1 5</b>	<b>595</b>	<b>36,77</b>	<b>73 646</b>	<b>227 630,05</b>
2 0 1 4	623	43,00	69 686	127 191,00
2 0 1 3	1 242	132,00	67 685	121 077,00
2 0 1 2	1 571	151,00	62 852	144 861,00
2 0 1 1	627	143,00	36 007	571 846,00

Lanjutan Tabel / Continued Table 5.3.2

Kabupaten/ Kota Regency/Municipality	Sagu Sago		Kemiri Candlenut	
	Luas Areal Planted Area (Ha)	Produksi Production (Ton)	Luas Areal Planted Area (Ha)	Produksi Production (Ton)
(1)	(22)	(23)	(24)	(25)
<b>Kabupaten/Regency</b>				
1. Banggai Kepulauan	-	-	1 561	133,59
2. Banggai	617	153,18	742	247,08
3. Morowali	18	57,60	75	14,00
4. Poso	-	-	363	103,50
5. Donggala	6	-	606	31,75
6. Tolitoli	-	-	-	-
7. Buol	4 169	294,10	-	-
8. Parigi Moutong	281	1,65	312	312,00
9. Tojo Una-Una	-	-	-	-
10. Sigi	-	-	755	242,00
11. Banggai Laut	-	-	32	2,92
12. Morowali Utara	237	184,55	55	3,83
<b>Kota/Municipality</b>				
1. Palu	-	-	86	13,98
<b>Sulawesi Tengah</b>				
<b>2 0 1 5</b>	<b>5 328</b>	<b>691,08</b>	<b>4 586</b>	<b>1 104,65</b>
2 0 1 4	5 365	812,00	4 219	1 088,00
2 0 1 3	5 159	699,00	3 939	1 163,00
2 0 1 2	4 939	680,00	3 992	1 818,00
2 0 1 1	792	694,00	1 748	1 403,00



Lanjutan Tabel / Continued Table 5.3.2

Kabupaten/Kota Regency/Municipality	Karet Rubber		Nilam Patchouli	
	Luas Areal Planted Area	Produksi Production	Luas Areal Planted Area	Produksi Production
	(Ha)	(Ton)	(Ha)	(Ton)
(1)	(26)	(27)	(28)	(29)
<b>Kabupaten/Regency</b>				
1. Banggai Kepulauan	-	-	-	-
2. Banggai	-	-	-	-
3. Morowali	250	-	-	-
4. Poso	327	-	-	-
5. Donggala	37	-	182	111,42
6. Tolitoli	-	-	-	-
7. Buol	-	-	20	-
8. Parigi Moutong	3	-	17	2,80
9. Tojo Una-Una	-	-	148	19,98
10. Sigi	-	-	-	-
11. Banggai Laut	0	-	1	-
12. Morowali Utara	5 586	2 243,42	59	18,06
<b>Kota/Municipality</b>				
1. Palu	-	-	-	-
<b>Sulawesi Tengah</b>				
2 0 1 5	6 203	2 243,42	427	152,26
2 0 1 4	6 201	2 243,00	336	71,00
2 0 1 3	5 605	5 673,00	4 542	676,00
2 0 1 2	5 398	5 673,00	6 638	4 836,00
2 0 1 1	4 662	9 725,00	3 065	8 649,00

Lanjutan Tabel / Continued Table 5.3.2

Kabupaten/Kota Regency/Municipality	Jarak		Tembakau	
	Luas Areal Planted Area (Ha)	Produksi Production (Ton)	Luas Areal Planted Area (Ha)	Produksi Production (Ton)
(1)	(30)	(31)	(32)	(33)
<b>Kabupaten/Regency</b>				
1. Banggai Kepulauan	-	-	-	-
2. Banggai	66	13,00	120	33,00
3. Morowali	-	-	-	-
4. Poso	-	-	-	-
5. Donggala	-	-	-	-
6. Tolitoli	-	-	-	-
7. Buol	-	-	-	-
8. Parigi Moutong	-	-	47	1,80
9. Tojo Una-Una	-	-	-	-
10. Sigi	-	-	-	-
11. Banggai Laut	0	-	-	-
12. Morowali Utara	0	-	-	-
<b>Kota/Municipality</b>				
1. Palu	-	-	-	-
<b>Sulawesi Tengah</b>				
2015	66	13,00	167	34,80

Sumber/Source: Dinas Perkebunan Daerah Provinsi Sulawesi Tengah  
Plantation Government Service of Sulawesi Tengah Province

5.4 PETERNAKAN/LIVESTOCK

**Tabel 5.4.1** Populasi Ternak Menurut Kabupaten/Kota dan Jenis Ternak di Provinsi Sulawesi Tengah, 2015  
*Table* **Livestock Population by Regency/Municipality and Kind of Livestock in Sulawesi Tengah Province, 2015**

Kabupaten/Kota Regency/Municipality	Sapi Perah Dairy Cattle	Sapi Potong Beef Cattle	Kerbau Buffalo	Kuda Horse	Kambing Goat	Domba Sheep	Babi Pig
(1)	(2)	(3)	(4)	(5)	(6)	(7)	(8)
<b>Kabupaten/Regency</b>							
1. Banggai Kepulauan	-	14 753	-	328	21 011	-	18 421
2. Banggai	-	73 805	2	121	85 743	-	53 125
3. Morowali	-	6 598	183	8	11 645	-	3 414
4. Poso	10	17 864	2 216	109	7 295	-	76 394
5. Donggala	-	38 346	30	46	30 980	207	9 267
6. ToliToli	-	14 506	129	184	31 093	263	2 887
7. Buol	-	16 250	-	-	27 387	-	1 272
8. Parigi Moutong	-	27 477	17	216	36 223	-	28 985
9. Tojo Una-Una	-	25 967	-	452	30 883	-	4 483
10. Sigi	-	29 186	684	220	26 026	2 723	12 309
11. Banggai Laut	-	3 546	-	114	97 177	-	17 936
12. Morowali Utara	-	22 310	459	1	4 417	-	10 091
<b>Kota/Municipality</b>							
1. Palu	-	8 877	3	837	108 818	4 803	-
<b>Sulawesi Tengah</b>	<b>10</b>	<b>299 485</b>	<b>3 723</b>	<b>2 636</b>	<b>518 698</b>	<b>7 996</b>	<b>238 584</b>

Sumber/Source : Dinas Peternakan Daerah Provinsi Sulawesi Tengah  
Livestock Government Services of Sulawesi Tengah Province

**Tabel 5.4.2** Populasi Unggas Menurut Kabupaten/kota dan Jenis Unggas di Provinsi Sulawesi Tengah, 2015  
**Table** Poultry Population by Regency/Municipality and Kind of Poultry in Sulawesi Tengah Province, 2015

Kabupaten/Kota Regency/Municipality	Ayam Kampung Native Chicken	Ayam Petelur Layer	Ayam Pedaging Broiler	Itik/Itik Manila Duck/Mu scovy Duck	Kelinci Hare	Puyuh Quail	Merpati Dove
(1)	(2)	(3)	(4)	(5)	(6)	(7)	(8)
<b>Kabupaten/Regency</b>							
1. Banggai Kepulauan	72 234	9 883	12 927	11 704	-	742	317
2. Banggai	1020 674	46 200	1 240 000	372 229	-	3 810	319
3. Morowali	75 260	16 300	133 000	11 279	-	1 030	665
4. Poso	395 935	58 003	130 000	49 391	691	1 462	3 016
5. Donggala	255 522	118 609	560 000	13 924	28	2 403	819
6. ToliToli	95 605	65 489	65 000	46 452	57	2 310	884
7. Buol	81 148	27 708	32 000	12 805	28	2 204	708
8. Parigi Moutong	432 004	16 487	511 742	42 948	71	2 470	1 061
9. Tojo Una-Una	217 652	20 945	278 500	10 205	14	2 258	797
10. Sigi	77 479	408 170	41 314	18 968	57	1 226	1 769
11. Banggai Laut	1930 473	2 995	-	8 783	-	-	665
12. Morowali Utara	102 019	3 344	9 862	13 276	28	1 462	1 843
<b>Kota/Municipality</b>							
1. Palu	687 189	187 100	5 300 000	4 236	264	550	9 985
<b>Sulawesi Tengah</b>	<b>5443 194</b>	<b>981 233</b>	<b>8 314 345</b>	<b>616 200</b>	<b>1 238</b>	<b>21 927</b>	<b>22 848</b>

Sumber/Source : Dinas Peternakan Daerah Provinsi Sulawesi Tengah  
 Livestock Government Services of Sulawesi Tengah Province

**Tabel 5.4.3** Pemotongan Ternak Menurut Kabupaten/Kota dan Jenis Ternak di Provinsi Sulawesi Tengah, 2015  
**Table** *Slaughtered Livestock by Regency/Municipality and Kind of Livestock in Sulawesi Tengah Province, 2015*

Kabupaten/Kota <i>Regency/Municipality</i>	Sapi Perah <i>Dairy Cattle</i>	Sapi Potong <i>Beef Cattle</i>	Kerbau <i>Buffalo</i>	Kuda <i>Horse</i>	Kambing <i>Goat</i>	Domba <i>Sheep</i>	Babi <i>Pig</i>
(1)	(2)	(3)	(4)	(5)	(6)	(7)	(8)
<b>Kabupaten/Regency</b>							
1. Banggai Kepulauan	-	1 210	-	-	7 844	-	7 899
2. Banggai	-	2 666	-	3	23 826	-	26 247
3. Morowali	-	663	19	-	2 990	-	893
4. Poso	-	1 865	129	55	579	-	8 328
5. Donggala	-	4 111	1	-	11 208	46	3 459
6. ToliToli	-	1 431	12	4	4 875	52	675
7. Buol	-	2 228	-	-	3 690	-	237
8. Parigi Moutong	-	2 683	4	14	8 352	-	8 781
9. Tojo Una-Una	-	1 917	-	-	8 475	-	600
10. Sigi	-	2 365	33	4	7 161	972	3 546
11. Banggai Laut	-	308	-	-	3 462	-	1 335
12. Morowali Utara	-	2 298	26	-	1 869	-	3 216
<b>Kota/Municipality</b>							
1. Palu	-	9 427	-	28	42 750	585	-
<b>Sulawesi Tengah</b>	<b>0</b>	<b>33 172</b>	<b>224</b>	<b>108</b>	<b>127 080</b>	<b>1 655</b>	<b>65 216</b>

Sumber/Source : Dinas Peternakan Daerah Provinsi Sulawesi Tengah  
*Livestock Government Services of Sulawesi Tengah Province*

**Tabel 5.4.4** Pemotongan Unggas Menurut Kabupaten/kota dan Jenis Unggas di Provinsi Sulawesi Tengah, 2015  
*Slaughtered Poultry by Regency/Municipality and Kind of Poultry in Sulawesi Tengah Province, 2015*

Kabupaten/Kota <i>Regency/Municipality</i>	Ayam Kampung <i>Native Chicken</i>	Ayam Petelur <i>Layer</i>	Ayam Pedaging <i>Broiler</i>	Itik/Itik Manila <i>Duck/Mus covy Duck</i>	Kelinci <i>Hare</i>	Puyuh <i>Quail</i>	Merpati <i>Dove</i>
(1)	(2)	(3)	(4)	(5)	(6)	(7)	(8)
<b>Kabupaten/Regency</b>							
1. Banggai Kepulauan	101 128	5 930	12 659	7 022	-	1 484	396
2. Banggai	1 428 944	27 720	1 214 332	223 337	-	7 620	399
3. Morowali	105 364	9 780	130 247	6 767	-	2 060	831
4. Poso	554 309	34 802	127 309	29 635	518	2 924	3 770
5. Donggala	357 731	71 165	548 408	8 354	21	4 806	1 024
6. ToliToli	133 847	39 293	63 655	27 871	43	4 620	1 105
7. Buol	113 607	16 625	31 338	7 683	21	4 408	885
8. Parigi Moutong	604 806	9 892	501 149	25 769	53	4 940	1 326
9. Tojo Una-Una	304 713	12 567	272 735	6 123	11	4 516	996
10. Sigi	108 471	244 902	40 459	11 381	43	2 452	2 211
11. Banggai Laut	2702 662	1 797	-	5 270	-	-	831
12. Morowali Utara	142 827	2 006	9 658	7 966	21	2 924	2 304
<b>Kota/Municipality</b>							
1. Palu	962 065	112 260	5 190 290	2 542	198	1 100	12 481
<b>Sulawesi Tengah</b>	<b>7 620 472</b>	<b>588 740</b>	<b>8 142 238</b>	<b>369 720</b>	<b>929</b>	<b>43 854</b>	<b>28 560</b>

Sumber/Source : Dinas Peternakan Daerah Provinsi Sulawesi Tengah  
*Livestock Government Services of Sulawesi Tengah Province*

**Tabel 5.4.5** **Produksi Daging Ternak Menurut Kabupaten/Kota dan Jenis Ternak di Provinsi Sulawesi Tengah, 2015**  
**Table** **Meat Production by Regency/Municipality and Kind of Livestock in Sulawesi Tengah Province, 2015**

Kabupaten/Kota Regency/Municipality		Sapi Perah Dairy Cattle	Sapi Potong Beef Cattle	Kerbau Buffalo	Kuda Horse	Kambing Goat	Domba Sheep	Babi Pig
(1)		(2)	(3)	(4)	(5)	(6)	(7)	(8)
<b>Kabupaten/Regency</b>								
1.	Banggai Kepulauan	-	178 160	-	-	99 220	-	358 754
2.	Banggai	-	392 601	-	420	301 399	-	1 192 076
3.	Morowali	-	97 664	3 689	-	37 817	-	40 535
4.	Poso	-	274 529	25 386	8 190	7 324	-	378 238
5.	Donggala	-	605 259	217	-	141 781	581	157 099
6.	ToliToli	-	210 715	2 387	630	61 669	664	30 657
7.	Buol	-	327 977	-	-	46 679	-	10 764
8.	Parigi Moutong	-	395 030	868	2 100	105 653	-	398 812
9.	Tojo Una-Una	-	282 303	-	-	107 209	-	27 251
10.	Sigi	-	348 223	6 509	630	90 587	12 410	161 051
11.	Banggai Laut	-	45 350	-	-	43 794	-	60 632
12.	Morowali Utara	-	338 343	5 207	-	23 643	-	146 063
<b>Kota/Municipality</b>								
1.	Palu	-	1 388 031	-	4 200	540 788	7 466	
<b>Sulawesi Tengah</b>		-	<b>4 884 186</b>	<b>44 263</b>	<b>16 170</b>	<b>1 607 562</b>	<b>21 121</b>	<b>2 961 931</b>

Sumber/Source : Dinas Peternakan Daerah Provinsi Sulawesi Tengah  
 Livestock Government Services of Sulawesi Tengah Province

**Tabel 5.4.6** Produksi Daging Unggas Menurut Kabupaten/Kota dan Jenis Ternak di Provinsi Sulawesi Tengah, 2015  
**Table** Meat Production by Regency/Municipality and Kind of Poultry in Sulawesi Tengah Province, 2015

Kabupaten/Kota Regency/Municipality	Ayam Kampung Native Chicken	Ayam Petelur Layer	Ayam Pedaging Broiler	Itik/Itik Manila Duck/ Muscovy Duck	Kelinci Hare	Puyuh Quail	Merpati Dove
(1)	(2)	(3)	(4)	(5)	(6)	(7)	(8)
<b>Kabupaten/Regency</b>							
1. Banggai Kepulauan	124 559	7 371	11 837	7 338	-	163	87
2. Banggai	1 760 030	34 456	1 135 400	233 388	-	838	88
3. Morowali	129 777	12 157	121 781	7 117	-	227	183
4. Poso	682 742	43 259	119 034	31 094	324	322	829
5. Donggala	440 617	88 459	512 761	8 787	13	529	225
6. ToliToli	164 859	48 842	59 517	29 182	27	508	243
7. Buol	139 930	20 665	29 301	8 066	13	485	195
8. Parigi Moutong	744 939	12 296	468 574	26 979	33	543	292
9. Tojo Una-Una	375 315	15 621	255 007	6 441	7	497	219
10. Sigi	133 603	304 413	37 829	11 960	27	270	486
11. Banggai Laut	3 328 869	2 234	-	5 507	-	-	183
12. Morowali Utara	175 920	2 494	9 030	8 409	13	322	507
<b>Kota/Municipality</b>							
1. Palu	1 184 975	139 539	4 852 921	2 684	124	121	2 746
<b>Sulawesi Tengah</b>	<b>9 386 135</b>	<b>731 804</b>	<b>7 612 993</b>	<b>386 951</b>	<b>580</b>	<b>4 824</b>	<b>6 283</b>

Sumber/Source : Dinas Peternakan Daerah Provinsi Sulawesi Tengah  
 Livestock Government Services of Sulawesi Tengah Province



**Tabel 5.4.7** **Produksi Telur (kg) menurut Jenisnya dan Kabupaten/Kota, 2015**  
**Table** **Production of Eggs (kgs) by Kind and Regency/Municipality, 2015**

Kabupaten/Kota Regency/Municipality	Ayam Kampung Native Chicken	Ayam Petelur Layer	Itik/Itik Manila Duck/Muscovy Duck	Puyuh Quail
(1)	(2)	(3)	(4)	(5)
<b>Kabupaten/Regency</b>				
1. Banggai Kepulauan	46 771,52	74 418,99	75 069,46	1 286,63
2. Banggai	660 886,42	347 886,00	2 387 476,81	6 606,54
3. Morowali	48 730,85	122 739,00	71 084,09	1 786,02
4. Poso	256 367,91	436 762,59	313 264,19	2 535,11
5. Donggala	165 450,50	893 125,77	87 726,65	4 166,80
6. ToliToli	61 904,24	493 132,17	296 361,24	4 005,54
7. Buol	52 543,33	208 641,24	81 095,47	3 821,74
8. Parigi Moutong	279 722,59	124 147,11	274 056,60	4 282,98
9. Tojo Una-Una	140 929,67	157 715,85	64 278,62	3 915,37
10. Sigi	50 167,65	3 073 520,10	119 777,64	2 125,88
11. Banggai Laut	1 249 981,27	22 552,35	56 334,16	0,00
12. Morowali Utara	66 057,30	25 180,32	82 779,43	2 535,11
<b>Kota/Municipality</b>				
1. Palu	444 954,88	1 408 863,00	26 386,15	21 730,63
<b>Sulawesi Tengah</b>	<b>3 524 468,12</b>	<b>7 388 684,49</b>	<b>3 935 690,51</b>	<b>58 798,35</b>

Sumber/Source : Dinas Peternakan Daerah Provinsi Sulawesi Tengah  
 Livestock Government Services of Sulawesi Tengah Province

**Tabel 5.4.8 Pemasukan dan Pengeluaran Ternak (ekor) Provinsi Sulawesi Tengah menurut Jenis Ternak, 2014 - 2015**  
***In Going and Out Going of Livestock (tail) Sulawesi Tengah Province by Kinds, 2014-2015***

Jenis Ternak Kinds Livestock	Pemasukan <i>Income</i>		Pengeluaran <i>Outcame</i>	
	2014	2015	2014	2015
(1)	(2)	(3)	(4)	(5)
1. Sapi potong/ <i>Dairy Cattle</i>	10 356	13 527	11 163	11 916
2. Sapi Perah/ <i>Beef Cattle</i>	-	-	-	-
3. Kerbau/ <i>Buffalo</i>	97	296	275	155
4. Kambing/ <i>Goat</i>	3 649	2 969	13 390	14 357
5. Domba/ <i>Sheep</i>	40	122	92	505
6. Babi / <i>Pig</i>	10 819	13 225	22 867	23 265
7. Kuda/ <i>Horse</i>	51	8	403	351
8. Ayam Buras/ <i>Native Chicken</i>	22 626	60 154	114 296	122 420
9. Ayam Ras Petelur/ <i>Layer</i>	539 407	500 040	9 640	15 546
10. Ayam ras Pedaging/ <i>Broiler</i>	8 930 817	8 314 345	-	-
11. Itik/ <i>Duck</i>	25 001	22 074	25 165	30 346
12. Kelinci/ <i>Hare</i>	-	593	-	-
13. Puyuh/ <i>Quail</i>	8 640	5 640	-	2 313
14. Merpati/ <i>Dove</i>	-	768	-	-
15. Itik Manila/ <i>Muscovy Duck</i>	-	500	-	1 190

Sumber/Source : Dinas Peternakan Daerah Provinsi Sulawesi Tengah  
*Livestock Government Services of Sulawesi Tengah Province*

5.5 PERIKANAN/FISHERY

**Table 5.5.1 Jumlah Rumahtangga Perikanan (RTP) menurut Kabupaten/Kota dan Kategori Usaha Perikanan, 2011-2015**  
**Number of Fishery Households by Regency/Municipality and Classified Fishery Establishment, 2011-2015**

Kabupaten/Kota Regency/Municipality	Perikanan Tangkap Laut/Marine Fishery Catching				
	Tanpa Perahu Non Vessels	Perahu Tak Ber-Motor/ Non Powered Boat		Perahu Motor Tempel Motor Boat	Kapal Motor Ship
		Jukung Dug Out Boat	Perahu Papan Boat		
(1)	(2)	(3)	(4)	(5)	(6)
<b>Kabupaten/Regency</b>					
1. Banggai Kepulauan	-	10	14	853	-
2. Banggai	44	48	100	1 624	205
3. Morowali	-	308	242	-	14
4. Poso	-	13	282	737	14
5. Donggala	708	924	4 380	1 100	317
6. Tolitoli	22	112	322	1 203	230
7. Buol	236	46	479	1 120	28
8. Parigi Moutong	-	242	1 345	2 553	44
9. Tojo Una-Una	220	41	331	2 814	1
10. Sigi					
11. Banggai Laut		-	-	651	7
12. Morowali Utara		5	-	856	15
<b>Kota/Municipality</b>					
1. Palu	36	486	-	446	4
<b>Sulawesi Tengah</b>					
2015*)	1 266	2 235	7 495	13 957	879
2014	6 859	4 773	10 957	20 231	4 106
2013	7 040	7 017	14 970	22 157	6 325
2012	6 628	7 749	11 821	21 728	4 447
2011	6 080	7 761	11 416	19 580	4 321

Lanjutan Tabel /Continued Table 5.5.1

Kabupaten/K o t a <i>Regency/Municipality</i>	Perikanan Tangkap Umum <i>Inland Fishery Catching</i>		
	Danau <i>Lake</i>	Rawa <i>Swamp</i>	Sungai <i>River</i>
(1)	(7)	(8)	(9)
<b>Kabupaten/Regency</b>			
1. Banggai Kepulauan	-	-	-
2. Banggai	-	-	-
3. Morowali	-	-	-
4. Poso	-	-	-
5. Donggala	-	-	-
6. Tolitoli	-	-	-
7. Buol	-	-	-
8. Parigi Moutong	-	-	-
9. Tojo Una-Una	-	-	-
10. Sigi	-	-	-
11. Banggai Laut	-	-	-
12. Morowali Utara	-	-	-
<b>Kota/Municipality</b>			
1. Palu	-	-	-
<b>Sulawesi Tengah</b>			
2015*	-	-	-
2014	862	-	-
2013	714	-	9
2012	-	-	-
2011	603	-	133

Lanjutan Tabel / Continued Table 5.5.1

Kabupaten/Kota Regency/Municipality	Perikanan Budidaya/ Fishery Culture					
	Kolam Fresh water pond	Tambak Brackish- water pond	Karamba Cage	Sawah Paddy field	Budidaya Laut Marine culture	Jaring Apung Floating cage net
(1)	(10)	(11)	(12)	(13)	(14)	(15)
<b>Kabupaten/Regency</b>						
1. Banggai Kepulauan	-	-	-	-	8 901	437
2. Banggai	60	56	-	-	142	203
3. Morowali	113	273	-	-	2 960	41
4. Poso	1 669	169	32	-	78	648
5. Donggala	46	963	-	-	216	-
6. Tolitoli	197	218	-	5	190	42
7. Buol	154	147	-	-	15	-
8. Parigi Moutong	348	2.195	-	-	1 591	182
9. Tojo Una-Una	326	83	-	-	320	40
10. Sigi	1 944	-	-	12	-	-
11. Banggai Laut	-	-	-	-	173	-
12. Morowali Utara	188	634	-	-	469	-
<b>Kota/Municipality</b>						
1. Palu	168	1	-	-	40	16
<b>Sulawesi Tengah</b>						
2015	5 213	4 739	32	17	15 095	1 609
2014	4 982	4 195	42	22	15 610	1 550
2013	4 982	4 195	42	22	15 610	371
2012	4 950	4 195	343	22	13 989	-
2011	4 946	4 414	279	20	13 719	-

Sumber/Source :Dinas Kelautan dan Perikanan Daerah Provinsi Sulawesi Tengah  
Marine and Fisheries Government Services of Sulawesi Tengah Province

Catatan/Note :\*) Angka sementara/Preliminary figures

**Tabel 5.5.2** Produksi Perikanan Tangkap Menurut Kabupaten/Kota dan Subsektor di Provinsi Sulawesi Tengah (ton), 2014 dan 2015  
**Table** Production of Fish Capture by Regency/Municipality and Subsector in Sulawesi Tengah Province (ton), 2014 and 2015

Kabupaten/Kota Regency/Municipality	Perikanan Laut Marine Fisheries		Perairan Umum Inland Water		Jumlah Total	
	2014	2015 <sup>*)</sup>	2014	2015 <sup>*)</sup>	2014	2015 <sup>*)</sup>
(1)	(2)	(3)	(4)	(5)	(6)	(7)
<b>Kabupaten/Regency</b>						
1. Banggai Kepulauan	49 559,70	32.917,80	-	...	49 559,70	32.917,80
2. Banggai	21 094,10	6.708,20	-	...	21 094,10	6.708,20
3. Morowali	30 030,30	11.597,40	-	...	30 030,30	11.597,40
4. Poso	12 856,90	23.494,20	1 314,40	...	14 171,30	23.494,20
5. Donggala	26 058,50	17.996,80	111,40	...	26 169,90	17.996,80
6. ToliToli	40 717,80	25.830,80	-	...	40 717,80	25.830,80
7. Buol	35 456,40	13.241,50	-	...	35 456,40	13.241,50
8. Parigi Moutong	23 380,10	24.602,60	70,90	...	23 451,00	24.602,60
9. Tojo Una-Una	13 624,80	9.900,50	-	...	13 624,80	9.900,50
10. Sigi	-	-	1 209,30	...	1 209,30	-
11. Banggai Laut	4 363,10	2 691,60	-	...	4 363,10	2 691,60
12. Morowali Utara	4 121,30	3 000,90	508,00	...	4 629,30	3 000,90
<b>Kota/Municipality</b>						
1. Palu	2 624,60	2 811,90	-	...	2 624,20	2 811,90
<b>Sulawesi Tengah</b>	<b>263 887,60</b>	<b>174 794,20</b>	<b>3 214,00</b>	<b>...</b>	<b>267 101,60</b>	<b>174 794,20</b>

Sumber/Source :Dinas Kelautan dan Perikanan Daerah Provinsi Sulawesi Tengah  
 Marine and Fisheries Government Services of Sulawesi Tengah Province  
 Catatan/Note :\*) Angka sementara/Preliminary figures

**Tabel 5.5.3 Jumlah Perahu/Kapal Perikanan Tangkap (Laut dan Umum) menurut Kabupaten/Kota dan Jenisnya, 2011-2015**  
**Number of Catch Fishing Boats (Marine and Shore) by Regency/Municipality and Kind, 2011-2015**

Kabupaten/Kota Regency/Municipality	Perahu Tak Bermotor Non Powered Boat		Perahu Motor Tempel Out Boat Motor	Kapal Motor In Boat Motor	Jumlah Total
	Jukung Dug Out Boat	Perahu Papan Plank Boat			
(1)	(2)	(3)	(4)	(5)	(6)
<b>Kabupaten/Regency</b>					
1. Banggai Kepulauan	10	14	853	0	877
2. Banggai	48	100	1 624	205	1 977
3. Morowali	308	242	0	14	564
4. Poso	14	500	736	16	1 266
5. Donggala	924	4 380	1 102	317	6 723
6. Tolitoli	112	330	1 210	230	1 882
7. Buol	46	479	1 120	28	1 673
8. Parigi Moutong	242	1 348	2 580	57	4 227
9. Tojo Una-Una	41	331	2 814	1	3 187
10. Sigi					0
11. Banggai Laut			652	7	659
12. Morowali Utara	5		856	15	876
<b>Kota/Municipality</b>					
1. Palu	488		447	4	939
<b>Sulawesi Tengah</b>					
<b>2 0 1 5</b>	<b>2 238</b>	<b>7 724</b>	<b>13 994</b>	<b>894</b>	<b>24 850</b>
2 0 1 4	4 953	11 150	20 800	3 519	40 422
2 0 1 3	7 544	15 385	24 104	6 325	53 358
2 0 1 2	7 988	12 152	22 517	3 551	46 208
2 0 1 1	7 559	12 490	22 401	3 218	46 195

Sumber/Source : Dinas Kelautan dan Perikanan Daerah Provinsi Sulawesi Tengah  
 Marine and Fisheries Government Services of Sulawesi Tengah Province

**Tabel 5.5.4 Banyaknya Alat Penangkap Ikan menurut Jenisnya Tahun 2015**  
**Table Number of Fisher Equipments by Type, 2015**

Jenis Alat Tangkap <i>Kind of Fisher Equipment</i>	Laut/ <i>Marine</i>	Perairan Umum/ <i>Inland</i> Waters	Jumlah <i>Total</i>
(1)	(2)	(3)	(4)
1. Jaring lingkaran bertali kerut (pukat cincin)	40 609	-	40 609
2. Jaring insang tanpa tali kerut (lampara)	463	-	463
3. Pukat Tarik Pantai (Pukat Pantai)	6 812	-	6 812
4. Dogol	-	-	-
5. Payang	-	-	-
6. Cantrang (termasuk Arad)	-	-	-
7. Lampara Dasar	-	-	-
8. Pukat hela berpaling (Pukat tarik berbingkai)	-	-	-
9. Pukat hela dasar udang (pukat udang)	4 269	-	4 269
10. Pukat hela pertengahan berpapan (pukat ikan)	5	-	5
11. Pukat dorong (songko)	102	-	102
12. Alat penggaruk berkapal	-	-	-
13. Palat penggaruk tanpa kapal	-	-	-
14. Anco	-	-	-
15. Bagan perahu	20 658	-	20 658
16. Bouke ami	-	-	-
17. Bagan Tancap	503	-	503
18. Jala jatuh berkapal	3 917	-	3 917
19. Jala tebar	605	-	605
20. Jaring insang tetap (jaring lion bun)	5 807	-	5 807
21. Jaring insang hanyut (jaring insang oseanik)	2 721	-	2 721
22. Jaring insang lingkaran	1 784	-	1 784
23. Jaring insang berpancang	2	-	2
24. Jaring insang berlapis / trammel net	-	-	-
25. Jaring klitik	-	-	-
26. Set net	1	-	1
27. Bubu	1 786	-	1 786
28. Bubu bersayap	-	-	-
29. Pukat labuh	-	-	-
30. Togo	-	-	-
31. Ambai	-	-	-
32. Jermal	-	-	-
33. Pengerih	-	-	-
34. Sero	3 822	-	3 822
35. Perangkap ikan peloncat	-	-	-
36. Muro ami	-	-	-
37. Sesor (termasuk Serok)	54	-	54
38. Pancing	10 267	-	10 267
39. Tombak (termasuk garpu)	37	-	37
40. Ladung	99	-	99
41. Panah	1 358	-	1 358

Sumber/Source : Dinas Kelautan dan Perikanan Daerah Provinsi Sulawesi Tengah  
*Marine and Fisheries Government Services of Sulawesi Tengah Province*



**Tabel 5.5.5 Nilai Produksi Perikanan Tangkap (dalam ribu Rp) menurut Kabupaten/Kota dan Jenis Perikanan, 2011-2015**  
**Table Production Value of Catch Fishing ( Thousand rupiahs) by Regency/Municipality and Kind of Fishery, 2011-2015**

Kabupaten/Kota Regency/Municipality	Perikanan Laut Marine Fishery	Perikanan Umum/ Inland Fishery				Jumlah Total
		Danau Lake	Rawa Creek	Sungai River	Jumlah Total	
(1)	(2)	(3)	(4)	(5)	(6)	(7)
<b>Kabupaten/Regency</b>						
1. Banggai Kepulauan	1 106 087 385					1 106 087 385
2. Banggai	101 029 865					101 029 865
3. Morowali	157 828 923					157 828 923
4. Poso	537 815 938					537 815 938
5. Donggala	276 920 144					276 920 144
6. Tolitoli	412 757 100					412 757 100
7. Buol	145 165 644					145 165 644
8. Parigi Moutong	372 629 524					372 629 524
9. Tojo Una-Una	178 208 572					178 208 572
10. Sigi	-					-
11. Banggai Laut	44 058 393					44 058 393
12. Morowali Utara	70 954 348					70 954 348
<b>Kota/Municipality</b>						
1. Palu	81 202 908					81 202 908
<b>Sulawesi Tengah</b>						
<b>2 0 1 5*)</b>	<b>3 484 658 744</b>	-	-	-	-	<b>3 484 658 744</b>
2 0 1 4	4 993 561 142	81 116 089	-	-	81 116 089	5 074 677 230
2 0 1 3	3 541 306 706	91 058 400	-	139 561	91 197 961	3 632 504 667
2 0 1 2	2 465 727 307	23 398 301	-	72 135	23 470 436	2 489 197 743
2 0 1 1	1 625 168 362	456 708	-	626 236	1 082 944	1 626 251 306

Sumber/Source :Dinas Kelautan dan Perikanan Daerah Provinsi Sulawesi Tengah  
 Marine and Fisheries Government Services of Sulawesi Tengah Province

Catatan/Note :\*) Angka sementara/Preliminary figures

**Tabel 5.5.6** Produksi Perikanan Budidaya (ton) menurut Kabupaten/Kota dan Jenis Perikanan, 2011- 2015  
**Table** Production of Culture Fishery (tons) by Regency/Municipality and Kinds of Fishery, 2011-2015

Kabupaten/Kota Regency/Municipality	Tambak Brackish Water Pond	Budidaya Laut (Rumput laut) Marine Culture (Seaweed)	Kolam Fresh water pond	Karamba Cage	Jaring Apung dan Sawah Floating Cage Net and Paddy Field	Jumlah Total
(1)	(2)	(3)	(4)	(5)	(6)	(7)
<b>Kabupaten/Regency</b>						
1. Banggai Kepulauan	-	690 486,40	-	-	544,57	691 030,97
2. Banggai	73,15	532,00	114,20	-	12,75	732,10
3. Morowali	6 172,00	460 176,30	55,74	-	14,62	466 418,66
4. Poso	1 147,97	726,10	1 075,23	25,27	511,25	3 485,82
5. Donggala	11 381,11	2 062,50	9,00	-	0,00	13 452,61
6. Tolitoli	133,48	640,00	43,76	-	14,56	831,80
7. Buol	7 970,00	825,00	2 858,00	-	0,00	11 653,00
8. Parigi Moutong	6 030,48	106 805,90	1 375,31	-	15,50	114 227,19
9. Tojo Una-Una	45,38	1 019,00	33,40	-	1,76	1 099,54
10. Sigi	-	0,00	2 233,30	-	14,30	2 247,60
11. Banggai Laut	-	7 449,00	46,95	-	0,00	7 495,95
12. Morowali Utara	80 232,00	3 566,40	-	-	0,00	83 798,40
<b>Kota/Municipality</b>						
1. Palu	16,40	0,00	195,10	-	15,60	227,10
<b>Sulawesi Tengah</b>						
<b>2015</b>	<b>113 201,97</b>	<b>1 274 288,60</b>	<b>8 039,99</b>	<b>25,27</b>	<b>1 144,91</b>	<b>1 396 700,74</b>
2014	73 733,61	1 137 063,06	6 511,22	17,74	934,56	1 218 260,20
2013	71 611,70	1 233 812,60	6 540,80	8,50	859,80	1 312 833,40
2012	36 102,50	935 528,70	6 612,20	345,70	21,60	978 610,70
2011	42 057,30	791 268,10	4 394,50	273,00	19,30	838 012,20

Sumber/Source :Dinas Kelautan dan Perikanan Daerah Provinsi Sulawesi Tengah  
 Marine and Fisheries Government Services of Sulawesi Tengah Province

**Tabel 5.5.7 Nilai Produksi Perikanan Budidaya (dalam Ribu Rupiah) menurut Kabupaten/Kota dan Jenis Perikanan, 2011-2014**  
**Production Value of Fishery Culture (Thousand Rupiah) by Regency/Municipality and Kinds of Fishery, 2011- 2014**

Kabupaten/Kota <i>Regency/Municipality</i>	Tambak <i>Brackish water pond</i>	Budidaya Laut (Rumput laut) <i>Marine culture (Seaweed)</i>	Kolam <i>Fresh water pond</i>	Karamba <i>Cage</i>	Jaring Apung dan Sawah <i>Floating cage net and Paddy field</i>	Jumlah <i>Total</i>
(1)	(2)	(3)	(4)	(5)	(6)	(7)
<b>Kabupaten/Regency</b>						
1. Banggai Kepulauan	4 599 500	80 833 560	2 329 000	-	330 525	88 092 585
2. Banggai	17 635 000	929 947 556	1 441 600	-	-	949 024 156
3. Morowali	15 335 880	1 815 250	36 024 040	1 652 900	14 794 700	69 622 770
4. Poso	304 742 310	10 312 500	185 000	-	-	315 239 810
5. Donggala	4 502 250	25 008 417	605 200	-	1 272	30 117 139
6. Tolitoli	263 725 000	1 957 500	76 790 000	-	-	342 472 500
7. Buol	112 358 430	320 417 700	30 585 300	3 201 316	-	466 562 746
8. Parigi Moutong	1 807 750	129 320 560	912 100	-	-	132 040 410
9. Tojo Una-Una	-	-	42 543 500	-	-	42 543 500
10. Sigi	-	14 882 400	1 009 000	-	-	15 891 400
11. Banggai Laut	82 572 000	7 522 508	-	-	-	90 094 508
12. Morowali Utara	-	-	3 027 500	-	-	3 027 500
<b>Kota/Municipality</b>						
1. Palu	4 599 500	80 833 560	2 329 000	-	330 525	88 092 585
<b>Sulawesi Tengah</b>						
2015	807 278 120	4 195 262 299	195 452 240	4 854 216	15 126 497	5 217 973 371
2014	...	...	...	...	...	...
2013	374 617 374	2 574 883 264	167 808 777	851 000	50 328 194	3 168 488 609
2012	344 065 362	2 632 214 769	133 352 124	7 508 260	583 250	3 117 723 765
2011	852 915 132	1 964 875 300	90 369 334	6 779 420	628 990	2 915 568 176

Sumber/Source : Dinas Kelautan dan Perikanan Daerah Provinsi Sulawesi Tengah  
*Marine and Fisheries Government Services of Sulawesi Tengah Province*

## 5.6 KEHUTANAN/FORESTRY

**Tabel 5.6.1** Luas Penebangan Hutan dan Hasilnya oleh Pemegang Ijin Usaha Pemanfaatan Hasil Hutan Kayu pada Hutan Alam (IUPHHK-HA), 2011-2015  
**Table** *Progress of Felling Area and the Productions from licenses of natural Forest Concessionaires (IUPHHK-HA) by Year, 2011-2015*

Tahun Year	Luas Penebangan Felling Area (ha)	Jenis Hasil Hutan Kind of Forest Production			Jumlah Produksi Productions (m <sup>3</sup> )
		Kayu Rimba Forest Wood	Kayu Hitam Ebony	Kayu Bakau Mangrove Wood	
(1)	(2)	(3)	(4)	(5)	(6)
2015	399,00	16 577,40	-	-	16 577,40
2014	778,00	19 463,72	-	-	19 463,72
2013	...	...	-	-	...
2012	412,38	12 741,04	-	-	12 741,04
2011	373,60	12 131,68	-	-	12 131,68

Sumber/Source : Dinas Kehutanan Daerah Provinsi Sulawesi Tengah  
 Regional Forest Service of Sulawesi Tengah Province

**Tabel 5.6.2 Perkembangan Produksi Hasil Hutan menurut Jenisnya, 2011-2015**  
**Table**  
**Trend of Forest Productions by the Kind, 2011-2015**

Jenis Hasil Hutan <i>Kind of Forest Production</i>		Satuan Unit	2011	2012	2013	2014	2015
(1)		(2)	(3)	(4)	(5)	(6)	(7)
1.	Kayu Bulat/ <i>Logs</i>	m <sup>3</sup>	51 018,03	80 311,43 <sup>1)</sup>	88 189,91 <sup>1)</sup>	102 789,45 <sup>1)</sup>	<b>47 011,83<sup>1)</sup></b>
2.	Kayu Gergajian/ <i>Sawn Wood</i>	m <sup>3</sup>	27 409,59	27 217,48	17 007,79	10 338,72	<b>17 927,65</b>
3.	Kayu Hitam/ <i>Ebony</i>	m <sup>3</sup>	-	-	-	-	10,381)
4.	Rotan/ <i>Rattan</i>	ton	5 723,54	81 939,00	11 218,04	8 394,70	4 202,40
5.	Damar/ <i>Resin</i>	ton	742,40	16 751	1 816,50	1 712,00	1 256,39
6.	Kayu Bakar/ <i>Fire Wood</i>	ton	-	-	-	-	-
7.	Kemiri/ <i>Candlenut</i>	ton	-	-	-	-	-
8.	Kayu Manis/ <i>Cinnamon</i>	m <sup>3</sup>	-	-	-	-	-
9.	Kayu Rimba Campuran/ <i>Forest Wood</i>	m <sup>3</sup>	33 201,45	40 330,30	44 899,88	53 532,95	28 419,07*)
10.	Kayu Hitam Gergajian/ <i>Sawn Ebony</i>	m <sup>3</sup>	-	-	-	-	-
11.	Kayu Galapari	ton	-	-	-	-	-
12.	Limbah Pakanagi	ton	-	-	-	-	-

Sumber/*Source* : Dinas Kehutanan Daerah Provinsi Sulawesi Tengah  
*Regional Forest Service of Sulawesi Tengah Province*

**Tabel 5.6.3 Luas Kawasan Hutan (ha) menurut Kabupaten/Kota dan Fungsinya, 2011-2015**  
**Table Forest Area (hectare) by Regency/Municipality and the Function, 2011-2015**

Kabupaten/ Kota Regency/ Municipality	Hutan Lindung Protection Forest	Hutan Produksi Biasa Tetap Definitive Production Forest	Hutan Produksi Terbatas Limited Production Forest	Hutan Produksi yang Da- pat Di- Konversi Conversion Forest	Kawasan Suaka Alam, Kawasan Pelestarian Alam Preservation area & nature Conservation area	Luas Kawasan Hutan Forest Area
(1)	(2)	(3)	(4)	(5)	(6)	(7)
<b>Kabupaten/Regency</b>						
1. Banggai Kepulauan	26 675	33 646	39 576	17 402	-	117 299
2. Banggai	173 880	46 371	298 473	44 187	17 479	580 750
3. Morowali	96 813	22 484	112 576	40 623	-	272 496
4. Poso	152 705	35 780	180 726	11 715	133 725	514 651
5. Donggala	85 926	12 264	156 984	14 753	24 095	294 022
6. Tolitoli	44 111	34 468	79 727	1 109	50 070	209 485
7. Buol	53 893	48 184	99 101	34 116	5 226	240 520
8. Parigi Moutong	150 973	22 801	111 339	14 245	54 965	354 323
9. Tojo Una-Una	137 682	47 993	112 203	8 268	371 488	677 634
10. Sigi	139 408	2 902	113 278	8 522	113 114	377 224
11. Banggai Laut	9 769	-	7 332	1 393	-	18 494
12. Morowali Utara	196 728	94 561	75 288	20 989	213 288	600 854
<b>Kota/Municipality</b>						
1. Palu	7 524	-	4 368	-	5 043	16 935
<b>Sulawesi Tengah</b>						
<b>2 0 1 5</b>	<b>1 276 087</b>	<b>401 454</b>	<b>1 390 971</b>	<b>217 322</b>	<b>988 493</b>	<b>4 274 687</b>
2 0 1 4	1 276 087	401 454	1 390 971	217 322	988 493	4 274 687
2 0 1 3	1 434 565	498 868	1 537 910	274 205	649 384	4 391 932
2 0 1 2	1 438 587	500 587	1 476 318	251 856	676 248	4 394 932
2 0 1 1	1 438 587	500 587	1 476 318	251 856	676 248	4 394 932

**Tabel 5.6.4** *Perkembangan Realisasi Interinsuler Hasil Hutan menurut Jenisnya, 2010-2015*  
**Table** *Interinsuler of Forest Production by Kinds, 2010- 2015*

Jenis Hasil Hutan <i>Kinds of Forest Production</i>	Satuan Unit	2011	2012	2013	2014	2015
(1)	(2)	(3)	(4)	(5)	(6)	(7)
Kayu Hitam Logs/ <i>Ebony Logs</i>	m <sup>3</sup>	-	-	-	-	-
Kayu Hitam Gergajiaan / <i>Ebony Sawn Timbers</i>	m <sup>3</sup>	-	-	-	-	-
Kayu Rimba Logs / <i>Forest Wood Logs</i>	m <sup>3</sup>	27 300,83	42 769,83	75 358,79	33 907,72	<b>7 057,99</b>
Kayu Rimba Gergajiaan/ <i>Sawn Wood</i>	m <sup>3</sup>	10 320,98	1 248,02	5 407,07	14 822,23	<b>406 178,86</b>
Rotan/ <i>Rattan</i>	Ton	11 160,31	16 498,88	176 009,72	433 667,21	<b>872 907,70</b>
Kemiri/ <i>Candlenut</i>	Ton	-	-	-	-	-
Kayu Kuning	Ton	-	-	-	-	-
Damar / <i>Resins</i>	Ton	996	11,05	316,42	413,21	<b>237,24</b>
Kayu Manis	Ton	-	-	-	-	-
Kayu Rimba Campuran/ <i>Forest Wood</i>	m <sup>3</sup>	-	-	3 415,63	1 809,049	<b>473,39</b>
Kemendangan	ton	-	-	-	-	-
Gaharu	ton	-	-	-	-	-
Galapari	ton	-	-	-	-	-
Akar/Limbah	ton	-	-	-	-	-
Pinus	ton	352,48	-	-	88	<b>384</b>

Sumber/*Source* : Dinas Kehutanan Daerah Provinsi Sulawesi Tengah  
*Regional Forest Service of Sulawesi Tengah Province*

**Tabel 5.6.5 Kawasan Konservasi yang Telah Ditetapkan, 2015**  
**Table Conservation Area Which Has Been Defined, 2015**

No	Nama Kawasan <i>Name of Conservation Area</i>	Luas Area (ha)	Lokasi Location	Pengelola Under Authority
(1)	(2)	(3)	(4)	(5)
1.	CA G. Tinombala	37 106,12	Kab. Tolitoli/ Parimo	BKSDA Sulteng
2.	CA Morowali	209 400,00	Kab. Morowali	BKSDA Sulteng
3.	CA Tanjung Api	4 246,00	Kab. Tojo Una-una	BKSDA Sulteng
4.	Tahura Poboya	7128,00	Kota Palu, Kab. Sigi	Dishut Prov Sulteng
5.	SM Lumbuyan	3 069,00	Kab. Banggai	BKSDA Sulteng
6.	SM Pati-Pati	3 103,79	Kab. Banggai	BKSDA Sulteng
7.	CA Gunung Sojol	64 448,71	Kab. Tolitoli, Donggala, Parimo	BKSDA Sulteng
8.	CA Gunung Dako	19 590,20	Kab. Tolitoli	BKSDA Sulteng
9.	SM Tg. Santigi	1 502,00	Kab. Parimo	BKSDA Sulteng
10.	TN Kep. Togean	362 605,00	Kab. Tojo Una-Una	BTN Kepulauan Togean
11.	TN Lore Lindu	217 991,18	Kab. Poso/ Sigi	BBTN Lore Lindu
12.	TWA Bancea	5 000,00	Kab. Poso	BKSDA Sulteng
13.	SM Tg. Matop	1 612,50	Kab. Tolitoli	BKSDA Sulteng
14.	TWA Wera	250,00	Kab. Sigi	BKSDA Sulteng



Lanjutan Tabel / Continued Table 5.6.5

No	Nama Kawasan <i>Name of Conservation Area</i>	Luas Area (ha)	Lokasi <i>Location</i>	Pengelola <i>Under Authority</i>
(1)	(2)	(3)	(4)	(5)
15.	SM Bakiriang	12 500,00	Kab. Banggai	BKSDA Sulteng
16.	TB Landusa Tomata	5 000,00	Kab. Morowali/Poso	BKSDA Sulteng
17.	SM Pulau Dolangon	462,50	Kab. Tolitoli	BKSDA Sulteng
18.	CA Pangli Binangga	6 000,00	Kab. Parimo	BKSDA Sulteng
19.	CA Pamona	35 000,00	Kab. Poso	BKSDA Sulteng
20.	TWA (L) Pulau Tokobae	1 000,00	Kab. Poso	BKSDA Sulteng
21.	TWA (L) Teluk Tomori	7 200,00	Kab. Morowali	...
22.	SM Pulau Pasoso	5 000,00	Kab. Donggala	BKSDA Sulteng
23.	SM (L) Pulau Tiga	42 000,00	Kab. Morowali	...
24.	TWA (L) Tosale	5 000,00	Kab. Donggala	...
25.	TWA (L) Pulau Peleng	17 462,00	Kab. Banggai Kepulauan	...
26.	TWA (L) Kep. Sago	153 850,00	Kab. Banggai Kepulauan	...

Catatan / Notes :

TB: Taman Buru/Hunting Park

TN: Taman Nasional / National Park

TWA: Taman Wisata Alam / Natural Tourism Park

(L) : Laut / Sea

SM: Suaka Margasatwa / Game Preserve

CA: Cagar Alam / Conservation Area

Dishutprop: Dinas Kehutanan Provinsi / Province Forestry Service

BTN: Balai Taman Nasional / Central Park

BBTN: Balai Besar Taman Nasional/ Big Central Park

BKSDA: Balai Konservasi Sumber Daya Alam / Central Natural Resources Conservation

Sumber/Source : Balai Konservasi Sumber Daya Alam Provinsi Sulawesi Tengah  
Natural Resources Conservation Foundation of Sulawesi Tengah Province

**Tabel 5.6.6 Luas Lahan Kritis (ha) menurut Kabupaten/Kota, 2015**  
**Table Critical Land Area (ha) by Regency/Municipality, 2015**

Kabupaten/ Kota Regency/ Municipality	Dalam Kawasan Hutan/ In the Forest					Jumlah/ Number
	Sangat Kritis/ Highly Critical	Kritis/ Critical	Agak Kritis/ Somewhat Critical	Potensial Kritis/ Potential Critical	Tidak Kritis/ Not Critical	
(1)	(2)	(3)	(4)	(5)	(6)	(7)
<b>Kabupaten/Regency</b>						
1. Banggai Kepulauan	30,27	10 151,00	56 380,65	2 989,61	47 970,91	47 970,91
2. Banggai	6 219,22	28 157,24	17 628,96	102 181,87	390 054,10	390 054,10
3. Morowali	58,45	227,35	4 956,12	66 772,08	126 745,13	126 745,13
4. Poso	10 074,79	18 787,97	14 585,33	146 205,50	285 659,22	285 659,22
5. Donggala	523,69	17 414,90	18 721,33	78 690,19	167 378,15	167 378,15
6. Tolitoli	424,86	10 816,57	6 983,32	70 692,08	118 680,79	118 680,79
7. Buol	29,01	3 476,72	6 113,50	44 231,02	187 933,43	187 933,43
8. Parigi Moutong	111,50	37 390,93	20 914,27	168 505,67	128 997,18	128 997,18
9. Tojo Una-Una	6 435,12	21 751,08	31 473,78	122 607,60	196 376,23	196 376,23
10. Sigi	1 890,25	27 721,71	19 135,56	200 912,20	148 223,43	148 223,43
11. Banggai Laut	0,00	1 142,38	5 611,76	2 751,67	9 303,92	9 303,92
12. Morowali Utara	22 908,93	16 419,30	43 023,97	219 833,72	346 325,82	346 325,82
<b>Kota/Municipality</b>						
1. Palu	1 903,04	1 964,22	3 383,42	4 343,02	2 716,98	2 716,98
<b>Sulawesi Tengah</b>	<b>50 609,13</b>	<b>195 421,37</b>	<b>248 911,97</b>	<b>1 230 716,23</b>	<b>2 156 365,29</b>	<b>2 156 365,29</b>

Lanjutan Tabel / Continued Table 5.6.6

Kabupaten/ Kota <i>Regency/ Municipality</i>	Luar Kawasan Hutan/ <i>Out the Forest</i>					Jumlah/ <i>Number</i>
	Sangat Kritis/ <i>Highly Critical</i>	Kritis/ <i>Critical</i>	Agak Kritis/ <i>Somewhat Critical</i>	Potensial Kritis/ <i>Potential Critical</i>	Tidak Kritis/ <i>Not Critical</i>	
(1)	(2)	(3)	(4)	(5)	(6)	(7)
<b>Kabupaten/Regency</b>						
1. Banggai Kepulauan	2,03	3 300,95	65 497,45	27 227,57	25 024,38	121 052,38
2. Banggai	6 097,75	31 079,67	116 288,99	65 247,47	83 044,46	301 758,34
3. Morowali	0,00	3 629,12	27 171,05	50 095,16	64 319,61	145 214,94
4. Poso	0,00	12 534,40	74 159,37	59 211,23	59 612,79	205 517,79
5. Donggala	477,66	23 753,17	53 897,21	84 975,19	41 114,45	204 217,68
6. Tolitoli	0,00	24 578,68	39 490,39	50 815,62	36 212,75	151 097,44
7. Buol	0,00	10 437,12	33 107,95	57 503,02	37 030,86	138 078,95
8. Parigi Moutong	0,00	44 368,29	62 341,58	77 494,34	44 819,15	229 023,36
9. Tojo Una-Una	1 726,60	6 303,78	54 730,43	44 223,23	47 950,76	154 934,80
10. Sigi	0,00	24 785,70	27 419,54	42 321,60	37 322,41	131 849,25
11. Banggai Laut	0,00	445,15	15 664,41	7 630,81	30 401,76	54 142,13
12. Morowali Utara	0,00	14 265,22	52 838,34	99 581,99	71 741,84	238 427,39
<b>Kota/Municipality</b>						
1. Palu	1 035,28	6 146,77	3 843,10	4 838,50	6 427,67	22 291,32
<b>Sulawesi Tengah</b>	<b>9 339,32</b>	<b>205 628,02</b>	<b>626 449,81</b>	<b>671 165,73</b>	<b>585 022,89</b>	<b>2 097 605,77</b>

**Tabel 5.6.7 Luas Wilayah Kualifikasi Daerah Aliran Sungai (DAS) menurut Kabupaten/Kota, 2015**  
**Table Area Priority Watershe (ha) by Regency/Municipality,2015**

Kabupaten/ Kota <i>Regency/ Municipality</i>	Dipertahankan/ <i>Maintained</i>	Kualifikasi DAS Dipulihkan/ <i>Restored</i>	Jumlah/Number
(1)	(2)	(3)	(4)
<b>Kabupaten/Regency</b>			
1. Banggai Kepulauan	214 073,51	24 640,28	238 713,79
2. Banggai	574 654,46	273 534,86	848 189,32
3. Morowali	319 727,55	24 652,88	344 380,43
4. Poso	322 060,99	396 924,26	718 985,25
5. Donggala	441 116,94	48 714,80	489 831,74
6. Tolitoli	192 764,90	166 891,58	359 656,48
7. Buol	74 544,92	306 149,98	380 694,90
8. Parigi Moutong	216 949,01	370 050,63	586 999,64
9. Tojo Una-Una	336 833,72	198 638,14	535 471,86
10. Sigi	248 468,08	285 818,19	534 286,27
11. Banggai Laut	70 350,02	2 604,88	72 954,90
12. Morowali Utara	265 362,53	626 374,39	891 736,92
<b>Kota/Municipality</b>			
1. Palu	6 530,61	30 230,17	36 760,78
<b>Sulawesi Tengah</b>	<b>3 283 437,24</b>	<b>2 755 225,04</b>	<b>6 038 662,28</b>

Sumber/Source : Balai Pengelolaan Daerah Aliran Sungai (DAS) Palu-Poso /Watershed Management Institute Palu-Poso

Catatan/Note : Berdasarkan peraturan baru DAS prioritas menjadi das dipertahankan dan dipulihkan/  
 based on new regulation the watershed priority be maintained and restored DAS



# 6

## Industri, Pertambangan dan Energi

*Industry, Mining, and Energy*

### Perkembangan Jumlah Pelanggan Listrik PLN Sulawesi Tengah 2011-2015

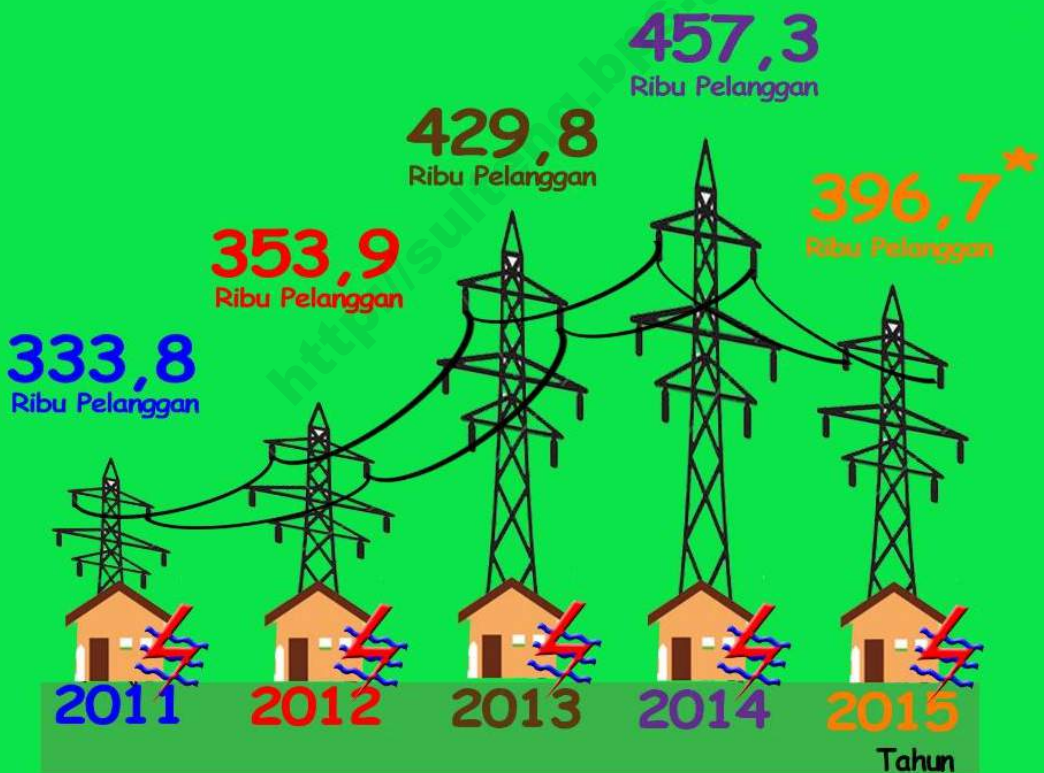

\* Catatan/Note: Tahun 2015, belum termasuk Banggai, Banggai Kepulauan dan Banggai Laut / in 2015, not include Banggai, Banggai Kepulauan dan Banggai Laut



**PENJELASAN TEKNIS**

1. Pengumpulan data industri besar dan sedang dilakukan melalui Survei Industri Besar dan Sedang yang dilaksanakan setiap tahun secara lengkap (sensus) sejak tahun 1975. Survei Industri Besar dan Sedang mencakup semua perusahaan industri yang mempunyai tenaga kerja 20 orang atau lebih dengan menggunakan kuesioner II A.
2. Klasifikasi industri yang digunakan dalam survei ini berdasar kepada Klasifikasi Baku Lapangan Usaha Indonesia (KBLI). KBLI adalah klasifikasi lapangan usaha yang berdasar kepada *International Standard Industrial Classification of All Economic Activities* (ISIC) revisi 4 yang telah disesuaikan dengan kondisi Indonesia.
3. **Industri manufaktur** adalah suatu kegiatan ekonomi yang melakukan kegiatan mengubah suatu barang dasar secara mekanis, kimia, atau dengan tangan sehingga menjadi barang jadi/setengah jadi, dan atau barang yang kurang nilainya menjadi barang yang lebih tinggi nilainya,

**TECHNICAL NOTES**

1. *Data collection of large and medium scale manufacturing is conducted through The Large and Medium Manufacturing Establishment Survey that has been done annually for all industries (census) since 1975. Large and Medium Manufacturing Establishment Survey covers all manufactures/industries with 20 workers or more by questionnaire II A.*
2. *The industrial classification adopted in this survey refers to the Klasifikasi Baku Lapangan Usaha Indonesia (KBLI). KBLI is classification of economic activities based on the International Standard Industrial Classification of All Economic Activities (ISIC rev 4) that has been modified according to the local condition in Indonesia.*
3. **Manufacturing industry** is defined as an economic activity processing basic goods mechanically, chemicals or manually into final or intermediate goods. It is also defined as processing of lower value goods into higher value goods as final or intermediate products. The



dan sifatnya lebih dekat kepada pemakai akhir. Termasuk dalam kegiatan ini adalah jasa industri dan pekerjaan perakitan.

*activities also include services for manufacturing and assembling.*

4. **Perusahaan atau usaha industri** adalah suatu unit (kesatuan) usaha yang melakukan kegiatan ekonomi, bertujuan menghasilkan barang atau jasa, terletak pada suatu bangunan atau lokasi tertentu, dan mempunyai catatan administrasi tersendiri mengenai produksi dan struktur biaya serta ada seorang atau lebih yang bertanggung jawab atas usaha tersebut.
  5. Industri manufaktur dikelompokkan ke dalam 4 golongan berdasarkan banyaknya pekerja, yaitu: industri besar (100 orang pekerja atau lebih), industri sedang/menengah (20–99 orang pekerja), industri kecil (5–19 orang pekerja), dan industri mikro (1–4 orang pekerja).
  6. Daya Tersambung adalah Batas daya yang dapat digunakan oleh pelanggan setiap saat dan tercatat di PT PLN (PERSERO) serta menjadi dasar perhitungan Biaya Beban
4. **A manufacturing establishment** is defined as a production unit engaged in economic activity, producing goods or services, located in a building or in a certain location, keeping a business record concerning the production and cost structure, and having a person or more that are responsible to those activities.
  5. *Manufacturing industries are categorized into four groups, based on the number of employees: large scale manufacturing (100 employees or more), medium scale manufacturing (20–99 employees), small scale manufacturing (5–19 employees), and micro industry (1–4 employees).*
  6. **Connected power** is the power limit that can be used by customers at any time and are listed at PT PLN (Persero) as well as a calculation base Cost Burden

- |  |   |
|--|---|
| <p>7. Losses adalah Energi listrik yang hilang dalam inti Trafo dan konduktor penghantar/kabel di Jaringan</p>   | <p>7. <i>Losses are missing electric energy in transformer core and conductor Conductor / Cable Network</i></p>   |
| <p>8. Pelanggan adalah individu atau kelompok, baik rumah tangga, perusahaan atau institusi non profit yang membeli air bersih dari perusahaan air bersih.</p>   | <p>8. <i>Customers are individuals or groups, whether household, company or non-profit institutions that buy water supply from water supply establishment.</i></p>  |
| <p>9. Air disalurkan adalah volume air bersih dari perusahaan air bersih</p>   | <p>9. <i>Distributed water is the volume of water supply from water supply establishment.</i></p>   |
| <p>10. Berdasarkan Undang-Undang Republik Indonesia Nomor 22 Tahun 2001 Tentang Minyak Dan Gas Bumi. Minyak Bumi adalah hasil proses alami berupa hidrokarbon yang dalam kondisi tekanan dan temperatur atmosfer berupa fasa cair atau padat, termasuk aspal, lilin mineral atau ozokerit, dan bitumen yang diperoleh dari proses penambangan, tetapi tidak termasuk batubara atau endapan hidrokarbon lain yang berbentuk padat yang diperoleh dari kegiatan yang tidak berkaitan dengan kegiatan usaha Minyak dan Gas Bumi</p> | <p>10. <i>Based on the Law of the Republic of Indonesia Number 22 Year 2001 on Oil and Gas. Petroleum is a natural process in the form of hydrocarbon in the conditions of pressure and temperature of the atmosphere in the form of a liquid phase or solid, including asphalt, wax mineral or ozokerit, and bitumen derived from the mining process, but does not include coal or precipitate other hydrocarbons that are solid obtained from activities not related to business activities of Oil and Gas;</i></p> |



<b>URAIAN</b>	<b>DESCRIPTION</b>
<p><b>Perindustrian</b></p> <p>Hasil Survei Industri Besar dan Sedang Tahun 2013 menunjukkan bahwa jumlah perusahaan industri besar dan sedang sebesar 80 perusahaan yang aktif. Penyerapan tenaga kerja mencapai 9.286 orang (tabel 6.1.1). Jenis industri terbanyak adalah industri makanan, minuman dan tembakau, yakni sebanyak 35 perusahaan.</p> <p>Nilai output mencapai 3,91 triliun rupiah dengan biaya input sebesar 3,73 triliun rupiah. Nilai output terbesar terdapat pada kelompok industri makanan, minuman, dan tembakau (Tabel 6.1.2 dan Tabel 6.1.3).</p>	<p><b>Industry</b></p> <p><i>Based on BPS Survey of Large and Medium Industry 2013, there were 80 active large and medium manufacturing industries. Those gave contribution to employment opportunities were accounted 9,286 persons (Table 7.1.1). The most industrial enterprises was food, beverages and tobacco product industry by 35 enterprises.</i></p> <p><i>Output value reached 3.91 trillion rupiahs with input cost 3.73 trillion rupiahs. The biggest output value happened to food, beverages, and tobacco groups (Table 6.1.2 and 6.1.3).</i></p>
<p><b>Pertambangan</b></p> <p>Ketersediaan sumber daya alam berupa barang tambang baik minyak bumi maupun bukan minyak bumi disajikan pada tabel 6.1.1-6.1.2.</p>	<p><b>Mining</b></p> <p><i>Availability of natural resources in the form of either mineral oil or petroleum is not presented in tables 6.1.1-6.1.2</i></p>
<p><b>Energi</b></p> <p>Sebagian besar kebutuhan listrik di Provinsi Sulawesi Tengah dipenuhi oleh PT. Perusahaan Listrik Negara, dan sebagian lagi masih disuplai oleh para</p>	<p><b>Energy</b></p> <p><i>Most of electricityMunicipality use in Sulawesi Tengah Province was supplied by State ElectricityMunicipality Company (PLN), while the rest produced by private</i></p>

## INDUSTRY, MINING, AND ENERGY

pengusaha listrik non PLN. Sampai dengan tahun 2015, belum semua wilayah di Sulawesi Tengah telah tersambung jaringan PLN, terutama daerah-daerah pelosok, sehingga sebagian masyarakat mengusahakannya secara swasembada yaitu melalui perusahaan non PLN yang dikelola oleh Pemda dan swasta lainnya.

Dilihat dari kelompok pelanggan yang ada maka kelompok pelanggan rumah tangga merupakan pelanggan dengan jumlah yang paling besar, disusul pelanggan lainnya (di luar rumah tangga, industri dan instansi), sementara untuk instansi dan industri menduduki urutan ketiga dan keempat.

Ketersediaan air bersih yang sehat sangat dibutuhkan masyarakat. Produksi air minum di Propinsi Sulawesi Tengah selama tahun 2014 berjumlah 29.670 ribu m<sup>3</sup> dengan total nilai penjualan sebesar 45.475 juta rupiah.

Dari Tabel 6.3.5 terlihat bahwa jumlah pelanggan air minum di Provinsi Sulawesi Tengah tahun 2014 telah mencapai 90.004 pelanggan. Angka tersebut menunjukkan peningkatan

*companies (Non-PLN). Since 2015, PLN could not serve the entire regions in Sulawesi Tengah Province, particularly for the remote spots. In relation of that, Non-PLN companies emerged to produce electricity by their own capability, for example those managed by local government, and other private parties.*

*Based on the existing customer groups, the most customers derived from household group, and it followed by groups of other customers (or excluding government institution, household and industry), government institution, and industry, respectively.*

*Availability of healthful clean water is very important for every people. Water supply production in Sulawesi Tengah Province in 2014 was 29,670 thousand m<sup>3</sup> with total value of sale reached 15,675 millions rupiahs.*

*In 2014, the number of customers of water supply in Sulawesi Tengah Province was 90,004 customers, as presented in Table 6.3.5. This number is*

jumlah pelanggan sebesar 8,19 persen dari tahun sebelumnya yang jumlahnya sebesar 83.193 pelanggan.

*higher than a previous year (83,193 customers), or underwent sharply increasing 8.19 percent.*

Jika dilihat berdasarkan kelompok pelanggan, maka banyaknya pelanggan terbesar masih didominasi oleh rumah tangga dengan kontribusinya sebesar 91,43 persen, disusul oleh niaga sebesar 5,06 persen, dan instansi pemerintah yaitu 1,44 persen.

*According to customer group, the most customers was households with its contribution by 91.43 percent, followed by trade group with its contribution 5.06 percent, and Government Institution group by 1.44 percent.*

<http://sulteng.bps.go.id>

**Gambar 12** Jumlah Pelanggan Listrik Provinsi Sulawesi Tengah, 2011 – 2015  
*Figure* **Number of Electrical Power Customers in Sulawesi Tengah Province, 2011 - 2015**

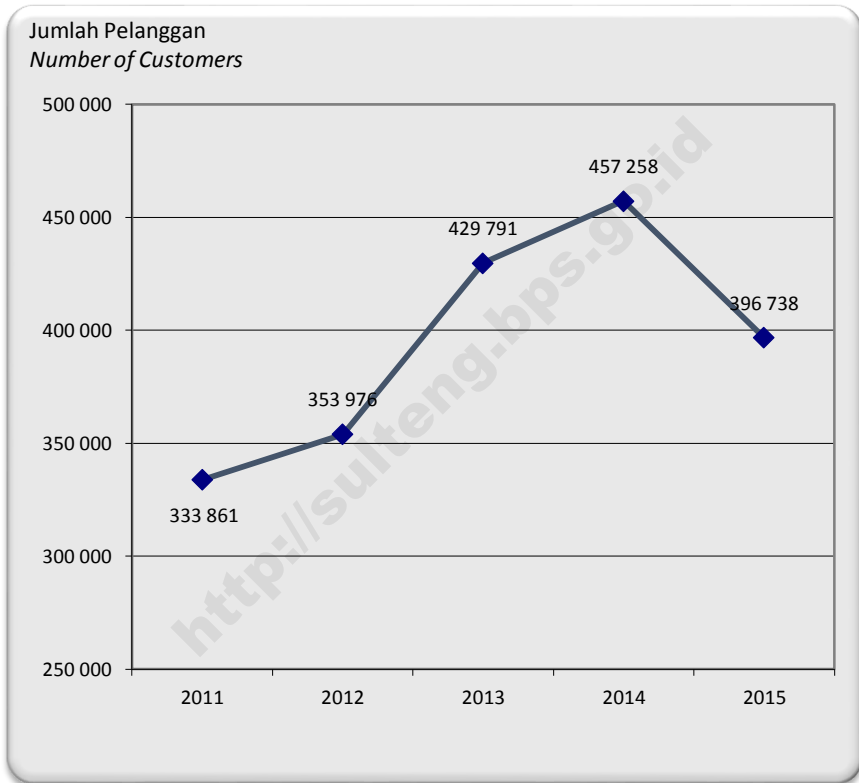

Catatan/Note: Tahun 2015, tidak termasuk Banggai, Banggai Kepulauan dan Banggai Laut / in 2015, not include Banggai, Banggai Kepulauan dan Banggai Laut

## 6.1 INDUSTRI/INDUSTRY

**Tabel 6.1.1. Banyaknya Perusahaan Industri Besar/Sedang, Tenaga Kerja dan Pengeluaran untuk Tenaga Kerja menurut Golongan Industri, 2009-2013**  
**Number of Large and Medium Scale of Manufacturing Establishments, Workers Engaged, Labor Cost by Industrial Code, 2009-2013**

Kode Industri <i>Industrial Code</i>	Banyaknya Perusahaan <i>Number of Establishment</i>	Tenaga Kerja <i>Workers Engaged (orang/ person)</i>	Pengeluaran Total untuk Tenaga Kerja (ribuan) <i>Total Labor Cost (thousand)</i>
(1)	(2)	(3)	(4)
10,11	35	6 712	112 351 759
12	2	48	1 682 000
13	2	42	781 840
16	22	1 413	32 487 435
18,31,32	6	528	17 127 546
22	-	-	-
23	13	543	11 826 384
<b>Jumlah/Total</b>			
<b>2013<sup>1)</sup></b>	80	9 286	176 256 964
2012	70	8 909	180 349 346
2011	70	4 694	67 082 009
2010	65	4 160	76 463 729
2009	52	3 167	96 201 284

Sumber/Source: Diolah dari Survei Industri Besar/Sedang Tahunan

*Based on The Annually Large and Medium Manufacturing Establishment Survey*

Catatan/Note:

- 10, 11 Makanan dan Minuman/ *Food and Beverages*  
 12 Tembakau/ *Tobacco*  
 13 Tekstil/ *Textiles*  
 16 Kayu dan barang-barang dari kayu (tidak termasuk furnitur) dan barang-barang anyaman/  
*Wood and goods of wood (excluding furniture) and woven goods*  
 18,31, 32 Percetakan, dan reproduksi media rekaman serta furnitur dan industri pengolahan lainnya/  
*Printing and reproduction of recorded media as well as furniture and other manufacturing industries*  
 22 Karet, barang dari karet dan plastik/ *Rubber, goods of rubber and plastic*  
 23 Barang galian bukan logam/ *non metallic mineral goods*



**Tabel 6.1.2. Nilai Output Industri Besar/Sedang menurut Golongan Industri (ribu rupiah), 2009-2013**  
**Gross Output Value of Large and Medium Scale Manufacturing Establishments by Industrial Code (thousand rupiahs), 2009-2013**

Kode Industri <i>Industrial Code</i>	Barang yang Dihasilkan <i>Goods Produced</i>	Jasa Industri yg Dijual <i>Sale of Industry Service</i>	Selisih Nilai Stok Brg ½ Jadi/ <i>A Different Value of Goods Stock of Half-done</i>	Penerimaan dari Jasa Industri Lainnya <i>Receipts from Other Industry</i>	Jumlah <i>Total</i>
(1)	(2)	(3)	(4)	(5)	(6)
10,11	3 335 441 509	135 264 231	- 8 253 580	16 327 209	3 478 779 369
12	1 855 800	-	-	-	1 855 800
13	1 774 000	-	-	-	1,774.000
16	223 573 950	2 820 919	725 093	402 277	227 522 239
18,31,32	134 664 629	23 846 355	- 248 067	2 314 687	160 577 604
22	-	-	-	-	-
23	31 276 013	7 316 604	1 437 240	965 000	40 994 857
<b>Jumlah/Total</b>					
<b>2 0 1 3<sup>1)</sup></b>	<b>3 728 585 901</b>	<b>169 248 109</b>	<b>- 6 339 314</b>	<b>20 009 173</b>	<b>3 911 503 869</b>
2 0 1 2	4 677 863 784	219 488 351	5 205 969	28 920 684	4 931 478 788
2 0 1 1	1 877 283 377	1 992 759	4 090 091	186 265 366	1 877 283 377
2 0 1 0	1 865 563 965	17 322 569	8 988,89	569 892 254	2 461 784 083
2 0 0 9	2 178 262 818	4 450 799	3 515 871	9 380 130	2 195 609 618

Sumber/Source: Diolah dari Survei Industri Besar/Sedang Tahunan

*Based on The Annually Large and Medium Manufacturing Establishment Survey*

Catatan/Note:

- 10, 11 Makanan dan Minuman/ *Food and Beverages*
- 12 Tembakau/ *Tobacco*
- 13 Tekstil/ *Textiles*
- 16 Kayu dan barang-barang dari kayu (tidak termasuk furnitur) dan barang-barang anyaman/  
*Wood and goods of wood (excluding furniture) and woven goods*
- 18,31, 32 Percetakan, dan reproduksi media rekaman serta furnitur dan industri pengolahan lainnya/  
*Printing and reproduction of recorded media as well as furniture and other manufacturing industries*
- 22 Karet, barang dari karet dan plastik/ *Rubber, goods of rubber and plastic*
- 23

**Tabel 6.1.3. Nilai Output, Biaya Input dan Nilai Tambah Menurut Kode Industri Besar/Sedang, menurut Golongan Industri (ribu rupiah), 2009-2013**  
***Gross Output Value of Input Cost and Value Added Large and Medium Scale Manufacturing Establishment by Industrial Code (thousands rupiahs), 2009-2013***

Kode Industri	Nilai Output	Biaya Input	Nilai Tambah Harga Pasar	Pajak Tak Langsung	Nilai Tambah Biaya Antara
<i>Industrial Code</i>	<i>Gross Output</i>	<i>Input Costs</i>	<i>Value Added Market Prices</i>	<i>Indirect Taxes</i>	<i>Value Added Factor Costs</i>
(1)	(2)	(3)	(4)	(5)	(6)
10,11	3 487 523 985	1 940 051 684	1 547 472 301	30 731 670	1 516 740 631
12	1 855 800	614 390	1 241 410	18 650	1 222 760
13	1 774 000	369 380	1 404 620	4 600	1 400 020
16	227 462 565	106 915 951	120 546 614	441 092	120 105 522
18,31,32	57 641 488	19 740 669	37 900 819	95 655	37 805 164
22	-	-	-	-	-
23	134 848 079	58 570 017	76 278 062	3 938 312	72 339 750
<b>Jumlah / Total</b>					
<b>2 0 1 3<sup>1)</sup></b>	<b>3 911 105 917</b>	<b>2 126 262 091</b>	<b>1 784 843 826</b>	<b>35 229 979</b>	<b>1 749 613 847</b>
2 0 1 2	4 931 478 788	3 022 628 734	1 908 850 054	32 205 411	1 876 644 643
2 0 1 1	1 877 283 377	951 707 860	925 576 516	3 185 368	922 391 148
2 0 1 0	2 461 784 083	825 747 063	1 636 037 020	4 892 330	1 631 144 688
2 0 0 9	1 218 543 892	876 024 705	342 519 187	4 380 727	338 138 460

Sumber/Source: Diolah dari Survei Industri Besar/Sedang Tahunan

*Based on The Annually Large and Medium Manufacturing Establishment Survey*

Catatan/Note:

- 10, 11 Makanan dan Minuman/ *Food and Beverages*  
12 Tembakau/ *Tobacco*  
13 Tekstil/ *Textiles*  
16 Kayu dan barang-barang dari kayu (tidak termasuk furnitur) dan barang-barang anyaman/  
*Wood and goods of wood (excluding furniture) and woven goods*  
18,31, 32 Percetakan, dan reproduksi media rekaman serta furnitur dan industri pengolahan lainnya/  
*Printing and reproduction of recorded media as well as furniture and other manufacturing industries*  
22 Karet, barang dari karet dan plastik/ *Rubber, goods of rubber and plastic*  
23 Barang galian bukan logam/ *non metallic mineral goods*

6.2 PERTAMBANGAN/*MINING*

**Tabel 6.2.1 Banyaknya Produksi Nickel dan Pasir Besi menurut Kabupaten/Kota (Metrik Ton),2011-2015**  
*Number of Productions Nickel and Iron Sand by Regency/Municipality (Metric Tons), 2011-2015*

<b>Kabupaten/Kota</b>	<b>Nikel</b>	<b>Pasir Besi</b>
<i>Regency/Municipality</i>	<i>Nickel</i>	<i>Iron Sand</i>
(1)	(2)	(3)
<b>Kabupaten/Regency</b>		
01. Banggai Kepulauan	-	-
02. Banggai	-	-
03. Morowali	626 621,90	-
04. Poso	-	-
05. Donggala	-	-
06. Tolitoli	-	-
07. Buol	-	-
08. Parigi Moutong	-	-
09. Tojo Una-Una	-	-
10. Sigi	-	-
11. Banggai Laut	-	-
12. Morowali Utara	-	-
<b>Kota/Municipality</b>		
13. Palu	-	-
<b>Sulawesi Tengah</b>		
<b>2015</b>	<b>626 621,90</b>	-
2014	...	...
2013	8 221 489	50 000
2012	10 648 543	-
2011	4 594 706	100 000

Sumber /Source :Dinas Energi dan Sumber Daya Mineral Daerah Provinsi Sulawesi Tengah  
*Energy and Mineral Resources Government Service of Sulawesi Tengah Province*  
 Catatan/Note : 1) Data 2014 tidak tersedia/ *Data for 2014 not available*

**Tabel 6.2.2** Banyaknya Produksi Minyak Bumi menurut Triwulan, 2015  
**Table** *Number of Productions Oil by Quarter, 2015*

Triwulan/Tahun Quarter/Year	Jenis Tambang Type of Mine	Satuan Unit	Produksi Production
(1)	(2)	(3)	(4)
Triwulan I/2014	Minyak Bumi	Barrel	-
Triwulan II/2014	Minyak Bumi	Barrel	226
Triwulan III/2014	Minyak Bumi	Barrel	12 228
Triwulan IV/2014	Minyak Bumi	Barrel	49 007

Sumber /Source :Dinas Energi dan Sumber Daya Mineral Daerah Provinsi Sulawesi Tengah  
 Energy and Mineral Resources Government Service of Sulawesi Tengah Province

## 6.3 ENERGI/ENERGY

**Tabel 6.3.1 Banyaknya Produksi, Pemakaian Bahan Bakar dan Pelumas pada PLN menurut Kabupaten/Kota, 2011-2015**  
**Number of Productions, Fuel Consumption and Lubricants in State Electricity Municipality Company by Regency/Municipality, 2011-2015**

Kabupaten/Kota Regency/Municipality	Produksi Production (kwh)	Pemakaian Bahan Bakar Fuel Consumption (liter)	Pelumas Lubricants (liter)
(1)	(2)	(3)	(4)
<b>Kabupaten/Regency</b>			
1. Banggai Kepulauan <sup>2)</sup>	...	...	...
2. Banggai <sup>2)</sup>	...	...	...
3. Morowali	17 615 960	2 471 623	14 442
4. Poso	80 804 296	108 750	877
5. Donggala	69 922 887	642 280	2 602
6. Tolitoli	70 168 926	18 631 121	47 356
7. Buol	33 740 933	9 211 230	20 058
8. Parigi Moutong	77 342 546	20 400	500
9. Tojo Una-Una	...	...	...
10. Sigi	...	...	...
11. Banggai Laut <sup>2)</sup>	...	...	...
12. Morowali Utara	28 411 257	...	...
<b>Kota/Municipality</b>			
1. Palu	474 538 995	67 936 670	151 052
<b>Sulawesi Tengah</b>			
2 0 1 5	852 545 800	67 936 670	151 052
2 0 1 4	926 514 888	153 297 531	293 427
2 0 1 3	837 628 145	144 718 444	323 067
2 0 1 2	690 323 993	125 466 880	244 352
2 0 1 1	521 982 042	112 525 063	301 790

Sumber /Source : PLN Cabang Palu, Luwuk, Toli-Toli,

State Electricity Municipality Company, Branch Office of Palu, Luwuk, Toli-Toli,

Catatan/Note : 1) Morowali termasuk morowali utara, Poso Termasuk Tojo Una-una, Palu termasuk Sigi/  
 Morowali included Morowai Utara, Poso include Tojo Una-una, Palu Included Sigi

2) Laporan dari PLN Cabang Luwuk Belum tersedia/ Reports from PLN Branch Luwuk Not available

**Tabel 6.3.2** Jumlah Gardu dan Pelanggan PLN menurut Kabupaten/Kota, 2011-2015  
**Table** *Number of Transmissions and Customers by Regency/Municipality, 2011-2015*

<b>Kabupaten/Kota</b> <i>Regency/Municipality</i>	<b>Jumlah Gardu Listrik</b> <i>Number of Transmissions</i>	<b>Jumlah Pelanggan</b> <i>Number of Customers</i>
(1)	(2)	(3)
<b>Kabupaten/Regency</b>		
1. Banggai Kepulauan <sup>2)</sup>	...	...
2. Banggai <sup>2)</sup>	...	...
3. Morowali	288	12 078
4. Poso	486	50 642
5. Donggala	279	47 223
6. Tolitoli	358	43 353
7. Buol	154	20 535
8. Parigi Moutong	424	44 254
9. Tojo Una-Una <sup>1)</sup>	...	4 589
10. Sigi <sup>1)</sup>	...	34 104
11. Banggai Laut <sup>2)</sup>	...	...
12. Morowali Utara <sup>1)</sup>	...	20 583
<b>Kota/Municipality</b>		
1. Palu	996	119 377
<b>Sulawesi Tengah</b>		
<b>2 0 1 5</b>	<b>2 985</b>	<b>396 738</b>
2 0 1 4	3 953	457 258
2 0 1 3	3 595	429 791
2 0 1 2	2 933	353 976
2 0 1 1	2 434	333 861

Sumber /Source : PLN Cabang Palu, Luwuk, Toli-Toli,

State ElectricityMunicipality Company, Branch Office of Palu, Luwuk, Toli-Toli,

Catatan/Note : 1) Morowali termasuk morowali utara, Poso Termasuk Tojo Una-una, Palu termasuk Sigi/  
 Morowali included Morowlai Utara, Poso insclude Tojo Una-una, Palu Included Sigi

2) Laporan dari PLN Cabang Luwuk Belum tersedia/ Reports from PLN Branch Luwuk Not available

**Tabel 6.3.3 Banyaknya Pelanggan Listrik PLN menurut Kabupaten/Kota, 2011-2015**  
**Table** **Number of Customers of PLN's Electrical Power by Regency/Municipality, 2011-2015**

Kabupaten/Kota Regency/Municipality	Rumah Tangga Household	Industri Industry	Instansi Institution	Lainnya Others	Jumlah Total
(1)	(2)	(3)	(4)	(5)	(6)
<b>Kabupaten/Regency</b>					
1. Banggai Kepulauan <sup>2)</sup>	...	...	...	...	...
2. Banggai <sup>2)</sup>	...	...	...	...	...
3. Morowali	11 425	254	395	4	12 078
4. Poso	47 345	1 048	2 241	8	50 642
5. Donggala	44 836	734	1 647	6	47 223
6. Tolitoli	40 412	16	2 925	0	43 353
7. Buol	19 533	2	1 000	0	20 535
8. Parigi Moutong	41 387	1 197	1 663	7	44 254
9. Tojo Una-Una	4 472	47	69	1	4 589
10. Sigi	32 591	372	1 137	4	34 104
11. Banggai Laut <sup>2)</sup>	...	...	...	...	...
12. Morowali Utara	19 573	244	760	6	20 583
<b>Kota/Municipality</b>					
1. Palu	107 228	9 459	2 668	22	119 377
<b>Sulawesi Tengah</b>					
<b>2 0 1 5</b>	<b>368 802</b>	<b>13 373</b>	<b>14 505</b>	<b>58</b>	<b>396 738</b>
2 0 1 4	337 911	10 418	9 751	3 214	457 258
2 0 1 3	378 681	198	3 005	26 746	429 791
2 0 1 2	329 772	185	2 580	21 439	353 976
2 0 1 1	310 760	187	2 583	20 339	333 861

Sumber /Source : PLN Cabang Palu, Luwuk, Toli-Toli

State Electricity Municipality Company, Branch Office of Palu, Luwuk, Toli-Toli,

Catatan/Note : <sup>2)</sup>Laporan dari PLN Cabang Luwuk Belum tersedia/ Reports from PLN Branch Luwuk Not available

**Tabel 6.3.4** Produksi, Daya Terpasang dan Penggunaan Listrik PLN menurut Kabupaten/Kota, 2010-2014  
**Table** *ElectriMunicipality Production, Installed CapaMunicipality and Use of PLN's Electrical Power by Regency/Municipality, 2010-2014*

Kabupaten/Kota <i>Regency/Municipality</i>	Produksi <i>ElectriMunicipality</i> Production (kWh)	Daya Terpasang <i>Installed</i> <i>CapaMunicipality</i> (MVA)	Terjual <i>ElectriMunicipality</i> Sold (kWh)	Nilai Terjual <i>Sold Value</i> (Ribu Rp.)
(1)	(2)	(3)	(4)	(5)
<b>Kabupaten/Regency</b>				
1. Banggai Kepulauan <sup>2)</sup>	...	...	...	...
2. Banggai <sup>2)</sup>	...	...	...	...
3. Morowali	17 615 960	10 315	17 605 391	13 668 195
4. Poso	80 804 296	45 498	67 373 146	54 689 203
5. Donggala	69 922 887	36 641	56 077 359	43 377 598
6. Tolitoli	70 168 926	22 856	62 737 325	46 849 000
7. Buol	33 740 933	10 940	27 441 555	20 467 000
8. Parigi Moutong	77 342 546	32 822	61 647 705	46 251 311
9. Tojo Una-Una <sup>1)</sup>	...	...	...	...
10. Sigi <sup>1)</sup>	...	...	...	...
11. Banggai Laut <sup>2)</sup>	...	...	...	...
12. Morowali Utara	28 411 257	18 779	24 892 755	20 515 275
<b>Kota/Municipality</b>				
1. Palu	474 538 995	215 445	423 812 578	421 724 327
<b>Sulawesi Tengah</b>				
<b>2 0 1 5</b>	<b>852 545 800</b>	<b>393 295</b>	<b>741 587 814</b>	<b>667 541 909</b>
2 0 1 4	926 514 888	...	714 072 873	568 203 805
2 0 1 3	837 628 145	366 993	674 050 016	449 024 079
2 0 1 2	690 324 043	241 331	611 979 828	340 093 669
2 0 1 1	521 982 042	290 402	506 213 842	343 661 807



Lanjutan Tabel / Continued Table 6.3.4

Kabupaten/Kota Regency/Municipality	Dikonsumsi	S u s u t	S i s a
	Sendiri Self Consumed (kWh)	Transmisi Transmission Decrease (kWh)	Produksi Rest of Production (kWh)
(1)	(6)	(7)	(8)
<b>Kabupaten/Regency</b>			
1. Banggai Kepulauan <sup>2)</sup>	...	...	...
2. Banggai <sup>2)</sup>	...	...	...
3. Morowali	10 570	...	...
4. Poso	48 483	13 382 667	...
5. Donggala	41 954	11 614 843	...
6. Tolitoli	983 257	6 448 343	...
7. Buol	526 787	5 772 591	...
8. Parigi Moutong	46 406	15 553 128	...
9. Tojo Una-Una <sup>1)</sup>	...	...	...
10. Sigi <sup>1)</sup>	...	...	...
11. Banggai Laut <sup>2)</sup>	...	...	...
12. Morowali Utara	17 047	3 501 455	...
<b>Kota/Municipality</b>			
1. Palu	449 151	96 233 412	...
<b>Sulawesi Tengah</b>			
<b>2 0 1 5</b>	2 123 655	152 506 439	...
<b>2 0 1 4</b>	2 498 374	74 207 381	...
<b>2 0 1 3</b>	5 395 387	14 017 296	63 150 080
<b>2 0 1 2</b>	4 877 136	10 712 146	90 006 099
<b>2 0 1 1</b>	2 525 091	8 020 299	90 006 099

Sumber /Source : PLN Cabang Palu, Luwuk, Toli-Toli,

State Electricity Municipality Company, Branch Office of Palu, Luwuk, Toli-Toli,

Catatan/Note : 1) Morowali termasuk morowali utara, Poso Termasuk Tojo Una-una, Palu termasuk Sigi/  
Morowali included Morowlai Utara, Poso include Tojo Una-una, Palu Included Sigi

2) Laporan dari PLN Cabang Luwuk Belum tersedia/ Reports from PLN Branch Luwuk Not available

**Tabel 6.3.5** Jumlah Pelanggan dan Air yang Disalurkan Menurut Kabupaten/Kota di Provinsi Sulawesi Tengah, 2014  
**Table** Number of Costumers and Distributed Clean Water by Regency/Municipality in Sulawesi Tengah Province, 2014

Kabupaten/Kota Regency/Municipality	Pelanggan Customers	Air Disalurkan Distributed Water ( 000 m <sup>3</sup> )	Nilai/Value (000 000 rupiah)
(1)	(2)	(3)	(4)
<b>Kabupaten/Regency</b>			
1. Banggai Kepulauan	8 024	1 244	2 665
2. Banggai	14 195	5 398	5 491
3. Morowali	2 439	318	419
4. Poso	9 611	1 897	7 018
5. Donggala	3 601	432	1 172
6. ToliToli	12 441	1 748	7 884
7. Buol	2 875	500	910
8. Parigi Moutong	2 500	751	1 957
9. Tojo Una-Una	9 171	140	332
10. Sigi <sup>1)</sup>	...	...	...
11. Banggai Laut <sup>1)</sup>	...	...	...
12. Morowali Utara <sup>1)</sup>	...	...	...
<b>Kota/Municipality</b>			
1. Palu	25 147	4 888	17 827
<b>Sulawesi Tengah</b>	<b>90 004</b>	<b>17 317</b>	<b>45 675</b>

Sumber/Source : (Diolah dari Survei Tahunan Perusahaan Daerah Air Minum)

(Based on The Annually Regional Water Supply Enterprise Survey)

Catatan/Note : 1) Terbagung Dengan Kabupaten Induknya/ Include in main regency

**Tabel 6.3.6 Banyaknya Produksi Air Minum menurut Kabupaten/Kota, 2010-2014**  
**Table** **Number of Water Supply Productions by Regency/Municipality, 2010-2014**

Kabupaten/Kota Regency/Municipality	Produksi Production (000 m <sup>3</sup> )	Yang dijual Sold (000 m <sup>3</sup> )	Nilai yang Terjual Sold Value (000 000 Rp )
(1)	(2)	(3)	(4)
<b>Kabupaten/Regency</b>			
1. Banggai Kepulauan	1 488	1 244	2 665
2. Banggai	6 479	5 398	5 491
3. Morowali	1 019	318	419
4. Poso	3 287	1 897	7 018
5. Donggala	867	432	1 172
6. Tolitoli	3 154	1 748	7 884
7. Buol	598	500	910
8. Parigi Moutong	899	751	1 957
9. Tojo Una-Una	3 104	140	332
10. Sigi <sup>1)</sup>	...	...	...
11. Banggai Laut <sup>1)</sup>	...	...	...
12. Morowali Utara <sup>1)</sup>	...	...	...
<b>Kota/Municipality</b>			
1. Palu	8 776	4 888	17 827
<b>Sulawesi Tengah</b>			
<b>2 0 1 4</b>	<b>29 671</b>	<b>17 317</b>	<b>45 675</b>
2 0 1 3	24 424	18 075	39 557
2 0 1 2	...	...	...
2 0 1 1	27 195	12 744	21 147
2 0 1 0	24 768	16 816	31 146

Sumber/Source : (Diolah dari Survei Tahunan Perusahaan Daerah Air Minum)

(Based on The Annually Regional Water Supply Enterprise Survey)

Catatan/Note : 1) Terhubung Dengan Kabupaten Induknya/ Include in main regency

**Tabel 6.3.7** Banyaknya Pelanggan Perusahaan Air Minum menurut Kabupaten/Kota, 2010-2014  
**Table** *Number of Consumers of Water Supply Enterprise by Regency/Municipality, 2010-2014*

Kabupaten/Kota <i>Regency/Municipality</i>	Rumah Tangga <i>House- hold</i>	Sosial Social <i>Social</i>	Instansi Pemerin- tah Govern- ment Institution <i>Government Institution</i>	Niaga Trade <i>Trade</i>	Industri Industry <i>Industry</i>	Khusus Special <i>Special</i>	Jumlah Pelang- gan Number of Consumers <i>Number of Consumers</i>
(1)	(2)	(3)	(4)	(5)	(6)	(7)	(8)
<b>Kabupaten/Regency</b>							
1. Banggai Kepulauan	7 350	135	158	365	14	2	8 024
2. Banggai	12 443	228	288	1 191	37	8	14 195
3. Morowali	2 206	58	71	103	-	1	2 439
4. Poso	8 590	164	394	442	21	-	9 611
5. Donggala	3 430	54	71	44	2	-	3 601
6. Tolitoli	11 381	144	141	773	-	2	12 441
7. Buol	2 534	28	87	226	-	-	2 875
8. Parigi Moutong	2 328	55	55	62	-	-	2 500
9. Tojo Una-Una	8 674	114	218	162	2	1	9 171
10. Sigi <sup>1)</sup>	...	...	...	...	...	...	...
11. Banggai Laut <sup>1)</sup>	...	...	...	...	...	...	...
12. Morowali Utara <sup>1)</sup>	...	...	...	...	...	...	...
<b>Kota/Municipality</b>							
1. Palu	23 359	318	207	1 189	69	5	25 147
<b>Sulawesi Tengah</b>							
2 0 1 4	82 295	1 298	1 690	4 557	145	19	90 004
2 0 1 3	76 002	1 238	1 645	4 092	114	102	83 193
2 0 1 2	70 830	1 821	2 884	3 813	...	20	72 021
2 0 1 1	65 544	1 203	1 668	3 488	84	33	62 618
2 0 1 0	64 928	4 242	3 125	10 663	76	48	83 082

Sumber/Source : (Diolah dari Survei Tahunan Perusahaan Daerah Air Minum)

(Based on The Annually Regional Water Supply Enterprise Survey)

Catatan/Note : 1) Terbagung Dengan Kabupaten Induknya/ Include in main regency



PERDAGANGAN  
LUAR NEGERI  
SULAWESI TENGAH

Tahun 2015

707,84 IMPOR  
JUTA US\$



503,27 EKSPOR  
JUTA US\$

**7** Perdagangan  
Trade



**PENJELASAN TEKNIS**

1. Sistem pencatatan Statistik Ekspor dan Impor adalah “*General Trade*” dengan wilayah pencatatan meliputi seluruh wilayah kepabeanan Indonesia.
2. Pengesahan dokumen kepabeanan ekspor dan impor dilakukan oleh Bea dan Cukai berdasarkan Persetujuan Muat/Bongkar Barang.
3. Data ekspor berasal dari dokumen kepabeanan BC 3.0 atau yang disebut dokumen Pemberitahuan Ekspor Barang (PEB) yang diisi oleh eksportir.
4. Data impor berasal dari dokumen kepabeanan BC 2.0 atau yang disebut dokumen Pemberitahuan Impor Barang (PIB), Pemberitahuan Impor Barang Khusus (PIBK), Pemberitahuan Pabean Free Trade Zone (PPFTZ) dan dokumen kepabeanan BC 2.3 yang mencatat impor barang dari Luar Negeri ke Kawasan Berikat.
5. Barang-barang yang dikirim ke luar negeri untuk diolah dicatat sebagai ekspor, sedangkan hasil olahan yang

**TECHNICAL NOTES**

1. *The recording of export and import statistics is based on General Trade System covering all Indonesian customs areas.*
2. *The legalization of customs export and import documents is conducted by the Customs and Excise Office.*
3. *The export data are compiled based on customs export documents BC 3.0 or known as Export Declarations (PEB), filled by exporters.*
4. *The import data are compiled based on customs import documents BC 2.0 or known as Import Declarations Form (PIB), Import Declarations Form for Special Commodity (PIBK), Customs Declaration Form for Free Trade Zone (PPFTZ), and customs import documents BC 2.3 which records import goods from foreign country to Bounded Zones Area.*
5. *Goods send abroad for processing purposes are recorded as export while its product sent to Indonesia*



## TRADE

dikembalikan ke Indonesia dicatat sebagai impor.

*are recorded as import.*

6. Barang-barang luar negeri yang diolah di dalam negeri dicatat sebagai barang impor meskipun barang olahan tersebut akan kembali ke luar negeri.
  7. Barang-barang yang tidak dicakup dalam pencatatan:
    - a. Pakaian dan barang-barang perhiasan penumpang.
    - b. Barang-barang bawaan penumpang dari/ke luar negeri untuk dipakai sendiri, kecuali lemari es, pesawat televisi, dan sebagainya.
    - c. Barang-barang untuk keperluan perwakilan kedutaan suatu negara.
    - d. Barang-barang ekspedisi dan ekshibisi atau pameran.
    - e. Barang-barang untuk militer yang diimpor langsung oleh angkatan bersenjata
    - f. Pembungkus/peti kemas untuk diisi kembali.
    - g. Uang dan surat-surat berharga.
    - h. Barang-barang contoh
  8. Sistem pengolahan dokumen impor/ekspor Indonesia adalah sistem "Carry Over" yaitu dokumen ditunggu selama satu bulan, setelah
6. *Foreign goods processed in Indonesia are still recorded as imports although the products will be sent to abroad.*
  7. *The following goods are not included in the statistics:*
    - a. *Clothings and passengers' jewelry.*
    - b. *Luggage of passengers for own use, except refrigerators, television sets, etc.*
    - c. *Goods imported/exported for the use of foreign representative countries/embassies.*
    - d. *Goods for expeditions, and shows or exhibitions.*
    - e. *Military goods directly imported by the Armed Forces.*
    - f. *Packings/containers to be refilled.*
    - g. *Bank notes and securities*
    - h. *Sample goods*
  8. *The carry-over system is used in processing Indonesian export and import documents. Documents are processed one month after the*

bulan berjalan, sedangkan dokumen-dokumen yang terlambat akan diolah pada bulan berikutnya. Dengan demikian dokumen bulan-bulan sebelumnya yang terlambat diterima dan masuk pada bulan berjalan, diperlakukan sebagai dokumen bulan pengolahan.

*current month, while those received later will be processed for the succeeding month. This means previous documents received in the current month will be treated as processed documents.*

9. **Pelabuhan Muat** adalah pelabuhan darimana barang diangkut ke luar negeri atau diekspor
10. **Negara tujuan** adalah negara tujuan akhir yang diketahui untuk barang ekspor yang dikirim ke luar negeri
11. **Jenis komoditi** adalah barang ekspor yang dicatat sesuai kode *Harmonized System* (HS)

9. **Port of loading** is port where the goods are transported out of the country or exported.
10. **Country of destination** is country that is known to export goods sent abroad.
11. **Type commodity** is exported goods recorded based on *Harmonized System* (HS) code.



URAIAN	DESCRIPTION
<p>Nilai ekspor provinsi asal Sulawesi Tengah naik dari 77.245.959,00 US\$ pada tahun 2014 menjadi 503.268.896,37 US\$ pada tahun 2015 atau naik sekitar 551.51 persen. Di sisi lain nilai impor Sulawesi Tengah pada tahun 2014, juga mengalami kenaikan dari 226.690.182,00 US\$ tahun 2014 menjadi 707.844.315,00 US\$ tahun 2015.</p>	<p><i>Export of origin province Sulawesi Tengah increased around 551.51 percent from US\$ 77,245,959.00 in 2014 to US\$ 503,268,896.37 in 2015. Mean while, import of Sulawesi Tengah in 2015 as increased US\$ 226,690,182.00 of year 2014 to US\$ 707,844,315.00 in 2015.</i></p>
<p>Komoditi ekspor utama pada tahun 2015 adalah bahan bakar mineral dengan volume perdagangan sebesar 649.247,77 ton yang nilainya mencapai 273.040.593,30 US\$.</p>	<p><i>Mineral Fuels was primary commodity of export in 2015, with volume by 649,247.77 tons and the value reached US\$ 273,040,593.30</i></p>
<p>Negara-negara tujuan ekspor yang mendominasi komposisi ekspor Sulawesi Tengah adalah Cina, Korea Selatan, dan Jepang. Nilai ekspor ke ketiga negara tersebut mencapai 90,31 persen dari total ekspor pada tahun 2015.</p>	<p><i>The destination countries who dominated the export composition of Sulawesi Tengah were China, Republic of Korea, and Japan. Export value of those three countries reached 90.31 percent of total exports in 2015.</i></p>
<p>Beras yang disalurkan oleh Dolog pada tahun 2015 dibandingkan dengan tahun anggaran yang lalu naik sebesar 29,33 persen, yakni dari 46,41 ribu ton menjadi 60,02 ribu ton</p>	<p><i>In 2015, rice distribution by Dolog (ware house for food stuff) increased 29.33 percent of a previous year, or from 46.41 thousand tons to 60,02 thousand tons.</i></p>

**Gambar 13** Perkembangan Neraca Perdagangan , 2011-2015(Juta US\$)  
*Figure Trend of the Trade Banlance, 2011-2015, (Millions US\$)*



**Tabel 7.1** Volume dan Nilai Ekspor Menurut Jenis Komoditi di Provinsi Muat Sulawesi Tengah, 2014 dan 2015  
**Table** *Volume and Value of Exports by Comodity in Sulawesi Tengah Loading Province, 2014 and 2015*

	Jenis Komoditi Comodity	Volume Ekspor Export Volume (ton)		Nilai FOB FOB Value (US \$)	
		2014	2015	2014	2015
	(1)	(2)	(3)	(4)	(5)
1	Ikan dan Udang/ <i>Fish and Crustaceans</i>	11,50	158,00	23 000,00	205 282,00
2	Pohon dan tanaman lainnya/ <i>Live trees and other plants</i>		4,12		4 795,00
3	Buah-buahan/ <i>Edible fruits and nuts</i>	721,20	2 461,45	119 290,00	497 140,00
4	Lemak & minyak hewan/nabati/ <i>Fats and oils of Animal/Vegetable</i>	12 000,00	33 500,00	8 169 049,00	27 264 700,00
5	Biji Kakao/ <i>Cocoa Beans</i>	570,00	1 000,00	1 644 930,00	2 544 900,00
6	Bijih, Kerak, dan Abu logam/ <i>Ore, Crust, and Abu Metal</i>	1 168 079,00		19 335 478,00	
7	Bahan bakar mineral/ <i>Mineral Fuels</i>	52 807,30	649 247,77	35 020 571,00	273 040 593,30
8	Minyak atsiri, Kosmetik wangi-wangian/ <i>Essensial Oils, Perfumes Cosmetics</i>	34,40	51,60	409 900,00	623 000,00
9	Kayu, Barang dari Kayu/ <i>Wood and Articles of Wood</i>	2 453,55	2 681,26	3 661 389,00	4 907 494,16
10	Serat Tekstil dan Benang Kertas/ <i>Textile fibres and Paper Yarns</i>		0,03		730,00
11	Kapas Gumpalan dan Tali/ <i>Wadding, felt, and non-wovens</i>		0,02		150,00
12	Besi dan Baja/ <i>Iron and Steel</i>		197 000,00		185 814 429,48
13	Perkakas, Perangkat Potong/ <i>Tools, Implements</i>		0,10		1 350,00
14	Mesin-mesin pesawat mekanik/ <i>Machinery and mechanical appliances parts</i>	110,00	1,41	81 556,00	8 175,00
15	Mesin dan Peralatan Listrik/ <i>Electrical Machinery and Equipments</i>		0,07		4 320,00
16	Perangkat Optik/ <i>Optical Equipment</i>		0,00		1 200,00
17	Perabot, penerangan rumah/ <i>Furniture, Home Lighting</i>		124,26		137 701,00
	<b>Jumlah/Total</b>	<b>1 236 786,95</b>	<b>886 230,09</b>	<b>68 465 163,00</b>	<b>495 055 959,94</b>

Sumber/Source: Dokumen Pemberitahuan Ekspor Barang (PEB) KPPBC/Document Export Declaration (PEB) KPPBC

**Tabel 7.2** Volume dan Nilai Ekspor Menurut Negara Tujuan di Provinsi Muat Sulawesi Tengah, 2014 dan 2015  
**Table** *Volume and Value of Exports by Country of Destination in Sulawesi Tengah Loading Province, 2014 and 2015*

Negara Tujuan <i>Country of Destination</i>	Volume Ekspor <i>Export Volume (ton)</i>		Nilai FOB <i>FOB Value (US \$)</i>	
	2014	2015	2014	2015
(1)	(2)	(3)	(4)	(5)
1 Jepang/ <i>Japan</i>	401,92	284 192,43	892 478,00	122 599 132,55
2 Korea Selatan/ <i>Korea, Republic Of</i>	30 520,41	317 253,24	22 616 797,00	137 460 865,19
3 Taiwan/ <i>Taiwan</i>	120,62	31,74	112 929,00	22 832,00
4 Tiongkok/ <i>China</i>	1 181 038,32	211 657,61	28 320 108,00	194 470 428,48
5 Thailand/ <i>Thailand</i>		49 986,61		16 686 890,00
6 Singapura/ <i>Singapore</i>	23 951,02	184,60	14 592 375,00	278 699,00
7 Malaysia/ <i>Malaysia</i>	680,00	17 500,00	1 726 486,00	19 686 150,00
8 Vietnam/ <i>Vietnam</i>	5,29	33,65	13 654,00	122 445,00
9 India/ <i>India</i>		5 000,00		3 082 250,00
10 Perancis/ <i>France</i>	152,39	228,85	248 696,00	447 791,72
11 Lainnya	41,23	37,11	79 341,00	60 775,00
<b>Jumlah/Total</b>	<b>1 236 911,21</b>	<b>886 105,83</b>	<b>68 602 864,00</b>	<b>494 918 258,94</b>

Sumber/Source: Dokumen Pemberitahuan Ekspor Barang (PEB) KPPBC/Document Export Declaration (PEB) KPPBC

**Tabel 7.3** Volume dan Nilai Ekspor Menurut Pelabuhan Muat di Provinsi Muat Sulawesi Tengah, 2014 dan 2015  
**Table** *Volume and Value of Exports by Port of Loading in Sulawesi Tengah Loading Province, 2014 and 2015*

Pelabuhan Muat <i>Port of Loading</i>	Volume Ekspor <i>Export Volume (ton)</i>		Nilai FOB <i>FOB Value (US \$)</i>	
	2014	2015	2014	2015
(1)	(2)	(3)	(4)	(5)
1 Luwuk		423 206,14		181 805 653,00
2 Banggai	11,50	170 301,38	23 000,00	73 402 910,30
3 Loli	2 112,98	3 238,95	2 098 002,00	1 994 230,16
4 Kolonodale	1 220 886,30	252 742,25	54 356 049,00	203 650 459,48
5 Mutiara		0,28		126 945,00
6 Pantoloan	13 900,43	36 616,83	12 125 813,00	33 938 061,00
<b>Jumlah/Total</b>	<b>1 236 911,21</b>	<b>886 105,83</b>	<b>68 602 864,00</b>	<b>494 918 258,94</b>

Sumber/Source: Dokumen Pemberitahuan Ekspor Barang (PEB) KPPBC/Document Export Declaration (PEB) KPPBC



**Tabel 7.4** Volume dan Nilai Ekspor Menurut Jenis Komoditi di Provinsi Asal Barang Sulawesi Tengah, 2014 dan 2015  
**Table** *Volume and Value of Exports by Comodity in Sulawesi Tengah Origin Province, 2014 and 2015*

	Jenis Komodity Comodity	Volume Ekspor Export Volume (ton)		Nilai FOB FOB Value (US \$)	
		2014	2015	2014	2015
		(1)	(2)	(3)	(4)
1.	Ikan dan Udang/ <i>Fish and Crustaceans</i>	699,27	1 057,89	3 125 539,00	4 365 596,21
2.	Pohon dan tanaman lainnya/ <i>Live trees and other plants</i>		4,12		4 795,00
3.	Buah-buahan/ <i>Edible fruits and nuts</i>	721,20	2 461,45	119 290,00	497 140,00
4.	Hasil penggilingan/ <i>Results Milling</i>		54,00		98 685,00
5.	Biji-bijian berminyak/ <i>Grains Oily</i>	0,90		7 965,00	
6.	Lak, Getah, dan Damar/ <i>Lac, Gum and Damar</i>	1 296,86	2 208,29	706 493,00	1 518 911,00
7.	Lemak & minyak hewan/nabati/ <i>Fats and oils of Animal/Vegetable</i>	16 200,00	33 500,00	12 369 049,00	27 264 700,00
8.	Biji Kakao/ <i>Cocoa Beans</i>	570,00	1 000,00	1 644 930,00	2 544 900,00
9.	Bijih, Kerak, dan Abu logam/ <i>Ore, Crust, and Abu Metal</i>	1 168 079,00		19 335 478,00	
10.	Bahan bakar mineral/ <i>Mineral Fuels</i>	52 807,30	649 247,77	35 020 571,00	273 040 593,30
11.	Minyak atsiri, Kosmetik wangi-wangian/ <i>Essensial Oils, Perfumes Cosmetics</i>	34,40	51,60	409 900,00	623 000,00
12.	Berbagai produk kimia/ <i>Miscellaneous chemical products</i>	484,00	1 702,27	599 128,00	2 192 505,40
13.	Kayu, Barang dari Kayu/ <i>Wood and Articles of Wood</i>	2 470,03	2 997,95	3 678 327,00	5 223 247,16

Lanjutan Table/Continue Table 7.4

Jenis Komodity Comodity	Volume Ekspor Export Volume (ton)		Nilai FOB FOB Value (US \$)	
	2014	2015	2014	2015
	(1)	(2)	(3)	(4)
15. Kapas Gumpalan dan Tali/Wadding, felt, and non-wovens		0,02		150,00
16. Kain perca/Made Up Textile Articles		0,03		730,00
17. Besi dan Baja/Iron and Steel		197 000,00		185 814 429,48
18. Perkakas, Perangkat Potong/Tools, Implements		0,10		1 350,00
19. Mesin-mesin pesawat mekanik/Machinery and mechanical appliances parts	110,76	1,44	91 588,00	28 575,00
20. Mesin dan Peralatan Listrik/Electrical Machinery and Equipments		0,07		4 320,00
<b>Jumlah/Total</b>	<b>1 243 597,97</b>	<b>891 887,21</b>	<b>77 245 959,00</b>	<b>503 268 896,37</b>

TRADE

**Tabel 7.5** Volume dan Nilai Ekspor Menurut Negara Tujuan di Provinsi Asal Sulawesi Tengah, 2014 dan 2015  
**Table** *Volume and Value of Exports by Country of Destination in Sulawesi Tengah Origin Province, 2014 and 2015*

Negara Tujuan <i>Country of Destination</i>		Volume Ekspor <i>Export Volume (Ton)</i>		Nilai FOB <i>FOB Value (US \$)</i>	
		2014	2015	2014	2015
(1)		(2)	(3)	(4)	(5)
1	Jepang/ <i>Japan</i>	401,92	284 230,90	892 478,00	122 603 497,55
2	Korea Selatan/ <i>Korea, Republic Of</i>	30 557,05	317 312,76	22 716 884,00	137 505 339,19
3	Tiongkok/ <i>China</i>	1 185 256,45	211 896,03	32 580 673,00	194 741 575,48
4	Thailand/ <i>Thailand</i>		50 062,89		16 770 114,00
5	Singapura/ <i>Singapore</i>	24 059,02	292,08	14 777 823,00	347 246,00
6	Malaysia/ <i>Malaysia</i>	680,00	17 596,65	1 726 486,00	19 708 059,00
7	India/ <i>India</i>	742,72	6 777,66	398 587,00	4 282 214,00
8	Afrika Selatan/ <i>South Africa</i>	192,00	141,14	220 800,00	238 256,40
9	Australia/ <i>Australia</i>	126,95	322,91	319 306,00	680 195,00
10	Amerika Serikat/ <i>United States</i>	557,40	824,08	2 445 078,00	3 792 260,58
11	Lainnya/ <i>Others</i>	1 024,46	2 430,11	1 167 844,00	2 600 139,16
<b>Jumlah/Total</b>		<b>1 243 597,97</b>	<b>891 887,21</b>	<b>77 245 959,00</b>	<b>503 268 896,37</b>

Sumber/Source: Dokumen Pemberitahuan Ekspor Barang (PEB) KPPBC/Document Export Declaration (PEB) KPPBC

**Tabel 7.6** Volume dan Nilai Ekspor Menurut Pelabuhan Muat di Provinsi Asal Sulawesi Tengah, 2014 dan 2015  
**Table** *Volume and Value of Exports by Port of Loading in Sulawesi Tengah Origin Province, 2014 and 2015*

Pelabuhan Muat <i>Port of Loading</i>	Volume Ekspor <i>Export Volume (ton)</i>		Nilai FOB <i>FOB Value (US \$)</i>	
	2014	2015	2014	2015
(1)	(2)	(3)	(4)	(5)
1 Tanjung Priok	484,00	1 981,35	599 128,00	2 269 838,40
2 Soekarno-Hatta	1,66	0,03	17 997,00	20 500,00
3 Tanjung Perak	704,25	1 193,04	3 119 477,00	4 574 368,21
4 Sam Ratulangi		0,26		3 191,00
5 Luwuk		423 206,14		181 805 653,00
6 Banggai	11,50	170 301,38	23 000,00	73 402 910,30
7 Loli	2 112,98	3 238,95	2 098 002,00	1 994 230,16
8 Kolonodale	1 220 886,30	252 742,25	54 356 049,00	203 650 459,48
9 Mutiara		0,28		126 945,00
10 Pantoloan	13 900,43	36 616,83	12 125 813,00	33 938 061,00
11 Ujung Pandang	1 296,86	2 177,74	706 493,00	1 471 080,00
12 Mamuju	4 200,00		4 200 000,00	
13 Hasanuddin		428,96		11 659,82
<b>Jumlah/Total</b>	<b>1 243 597,97</b>	<b>891 887,21</b>	<b>77 245 959,00</b>	<b>503 268 896,37</b>

Sumber/Source: Dokumen Pemberitahuan Ekspor Barang (PEB) KPPBC/Document Export Declaration (PEB) KPPBC

TRADE

**Tabel 7.7** Volume dan Nilai Impor Menurut Negara Asal di Provinsi Sulawesi Tengah, 2014 dan 2015  
**Table** *Volume and Value of Exports by Country of Origin in Sulawesi Tengah Province, 2014 and 2015*

	Negara Asal <i>Country of Origin</i>	Volume Impor <i>Import Volume (ton)</i>		Nilai CIF <i>CIF Value (US \$)</i>	
		2014	2015	2014	2015
	(1)	(2)	(3)	(4)	(5)
1	Jepang/ <i>Japan</i>	27,98		751 125,00	
2	Hongkong/Hong Kong		55 139,00		9 575 650,00
3	Korea Selatan/ <i>Korea, Republic Of</i>	8 400,00	12 775,84	5 104 200,00	30 211 885,00
4	Tiongkok/ <i>China</i>	241 312,73	708 521,20	214 793 722,00	651 072 978,00
5	Singapura/ <i>Singapore</i>	3 009,49	58 270,27	1 885 777,00	8 238 095,00
6	Filipina/ <i>Philippines</i>		720,00		2 300 040,00
7	Malaysia/ <i>Malaysia</i>	3 589,09	3 817,59	3 492 589,00	2 563 821,00
8	Pakistan/ <i>Pakistan</i>	0,98		2 769,00	
9	Brazil/ <i>Brazil</i>	33,28	17,75	660 000,00	300 000,00
10	Jerman/ <i>Germany</i>		10,19		273 706,00
11	Swiss/ <i>Switzerland</i>		60 500,00		3 308 140,00
	<b>Jumlah/Total</b>	<b>256 373,55</b>	<b>899 771,84</b>	<b>226 690 182,00</b>	<b>707 844 315,00</b>

Sumber/Source: Dokumen Pemberitahuan Impor Barang/ *Import Declarations Form Dokumen*

**Tabel 7.8** Volume dan Nilai Impor Menurut Pelabuhan Bongkar di Provinsi Sulawesi Tengah, 2014 dan 2015  
**Table** *Volume and Value of Exports by Port of Unloading in Sulawesi Tengah Province, 2014 and 2015*

Pelabuhan Bongkar <i>Port of Unloading</i>	Volume Impor <i>Import Volume (ton)</i>		Nilai CIF <i>CIF Value (US \$)</i>	
	2014	2015	2014	2015
	(1)	(2)	(3)	(4)
1 Poso	208 829,20	870 973,42	183 848 881,00	647 365 157,00
2 Luwuk	27,98	7 421,16	751 125,00	32 113 282,00
3 Pantoloan	47 516,38	21 377,25	42 090 176,00	28 365 876,00
<b>Jumlah/Total</b>	<b>256 373,55</b>	<b>899 771,84</b>	<b>226 690 182,00</b>	<b>707 844 315,00</b>

Sumber/Source: Dokumen Pemberitahuan Impor Barang/ *Import Declarations Form Dokumen*

TRADE

**Tabel 7.9**      **Perkembangan Nilai Ekspor – Impor , 2011 – 2015**  
**Table**            **Trend of Export and Import Value, 2011 – 2015**

Tahun Year	Nilai Ekspor Export Value (000 000 US\$)	Nilai Impor Import Value (000 000 US\$)
(1)	(2)	(3)
2011	386,33	13,15
2012	362,38	3,44
2013	297,14	186,00
2014	77,25	226,69
<b>2015</b>	<b>503,27</b>	<b>707,84</b>

Sumber/Source: Dokumen Pemberitahuan Ekspor Barang (PEB) KPPBC/Document Export Declaration (PEB) KPPBC

**Tabel 7.10** Penyaluran Beras Kepada Golongan Anggaran/Non Anggaran menurut Bulan dan Kabupaten/Kota, 2010 – 2015 (Ton)  
**Table** *Rice Distribution of Budgetary/non Budgetary Groups by Month and Regency/Municipality, 2010 – 2015 (Ton)*

Bulan Month	Banggai	Poso	Toli-Toli	Palu	Sulteng
(1)	(2)	(3)	(4)	(5)	(6)
Januari/January	45,06	652,79	959,23	2 210,57	3 867,65
Februari/February	1 050,56	693,35	334,41	1 659,20	3 737,52
Maret/March	896,18	1 107,91	322,43	1 735,70	4 062,22
April/April	385,77	3,26	792,79	1 040,45	2 222,27
Mei/May	518,00	1 247,99	444,07	1 740,89	3 950,95
Juni/June	617,32	560,52	745,44	1 478,44	3 401,72
Juli/July	1 073,92	540,45	1,22	1 700,49	3 316,08
Agustus/August	85,16	1 239,88	623,66	779,74	2 728,44
September/September	1,33	764,69	565,84	1 985,85	3 317,71
Oktober/October	1 277,44	684,41	365,99	2 922,81	5 250,65
November/November	2 040,58	873,75	797,87	3 145,66	6 857,86
Desember/December	85,18	1 382,51	515,18	3,52	1 986,39
<b>Januari – Desember January - December</b>	<b>8 076,50</b>	<b>9 751,51</b>	<b>6 468,13</b>	<b>20 403,32</b>	<b>44 699,46</b>
2014	19 251,38	7 380,40	6 900,54	4 999,85	38 532,17
2013	8 557,37	10 309,50	6 188,22	21 246,40	46 301,48
2012	6 891,41	8 844,32	5 655,54	18 290,85	39 682,12
2011	7 957,41	7 681,16	5 184,63	27 031,10	47 854,30
2010	5 260,00	4 457,70	3 062,70	4 121,90	12 168,30

Sumber/Source: Perum Bulog Devisi Regional Provinsi Sulawesi Tengah

*Public Company of Warehouse for Foodstuff Division of Regional Sulawesi Tengah Province*



**Tabel 7.11** Perkembangan Penyaluran Beras di Provinsi Sulawesi Tengah, 2010-2015  
**Table** *Progress of Prices and Rice Distribution in Sulawesi Tengah Province, 2010-2015*

Bulan Month	Stok Awal <i>Original Stock</i> (Ton)	Pengadaan Lokal <i>Local Supplying</i> (Ton)	Pengadaan Dari Drive Lain (Other Division Supplying) (TON)	Impor <i>Import</i> (Ton)	Penyaluran Distribution (ton)	Stok Akhrit Final Stock (ton)
(1)	(2)	(3)	(4)	(5)	(6)	(7)
Januari/January	14 560	-	1 141	-	6 218	9 483
Februari/February	9 483	-	1 641	-	3 738	7 387
Maret/March	7 387	173	2 431	-	5 211	4 780
April/April	4 780	2 745	3 659	-	2 222	8 962
Mei/May	8 962	9 391	2 972	-	5 621	15 704
Juni/June	15 704	6 807	3 363	-	5 882	19 992
Juli/July	19 992	2 884	1 979	-	5 616	19 240
Agustus/August	19 240	1 800	552	-	3 228	18 364
September/September	18 364	493	786	-	4 618	15 025
Oktober/October	15 025	381	2 703	-	7 401	10 708
November/November	10 708	168	966	-	8 278	3 565
Desember/December	3 565	221	3 986	-	1 986	5 785
<b>Januari – Desember January - December</b>		<b>25 063</b>	<b>26 179</b>	<b>-</b>	<b>60 019</b>	
2014		19 359	14 695	0,10	46 407	
2013		47 154	12 100	-	60 401	
2012		30 875	20 842	-	39 151	
2011		14 667	22 721	22 662	49 180	
2010		5 855	-	9 400	35 924	

Sumber/Source: Perum Bulog Devisi Regional Provinsi Sulawesi Tengah

*Public Company of Warehouse for Food stuff Division of Regional Sulawesi Tengah Province*

**Tabel 7.12** Penyaluran Beras Miskin (Raskin) oleh Perum BULOG Divre Sulawesi Tengah, 2015  
**Table** *Distribution of Rice for Poor People (Raskin) by Public Enterprise Warehouse for Foodstuff (BULOG) Division of Regional Sulawesi Tengah, 2015*

Kabupaten/Kota Regency/Municipality (1)	Rumah Tangga Sasaran Household (2)	Pagu/kg Limit of use/kg (3)
<b>Kabupaten/Regency</b>		
1. Banggai Kepulauan	9 534	143 010
2. Banggai	25 441	381 615
3. Morowali	7 539	113 085
4. Poso	17 980	269 700
5. Donggala	23 339	350 085
6. Tolitoli	16 542	248 130
7. Buol	9 837	147 555
8. Parigi Moutong	36 537	548 055
9. Tojo Una-Una	12 390	185 850
10. Sigi	18 276	274 140
11. Banggai Laut	2 795	41 925
12. Morowali Utara	7 356	110 340
<b>Kota/Municipality</b>		
1. Palu	13 673	205 095
<b>Jumlah/Total</b>	<b>201 239</b>	<b>3 018 585</b>

Sumber/Source: Perum Bulog Devisi Regional Provinsi Sulawesi Tengah

*Public Company of Warehouse for Foodstuff Division of Regional Sulawesi Tengah Province*

TRADE

**Tabel 7.13** Jumlah Stasiun Pengisian Bahan Bakar Umum (SPBU) di Provinsi Sulawesi Tengah, 2011-2015  
**Table** Number of Fuel Filling Stations General (gas stations) in Sulawesi Tengah Province, 2011-2015

Kabupaten/Kota Regency/Municipality	Jumlah Number
(1)	(2)
<b>Kabupaten/Regency</b>	
1. Banggai Kepulauan	-
2. Banggai	7
3. Morowali	2
4. Poso	6
5. Donggala	4
6. Tolitoli	3
7. Buol	2
8. Parigi Moutong	10
9. Tojo Una-Una	2
10. Sigi	1
11. Banggai Laut	1
12. Morowali Utara	2
<b>Kota/Municipality</b>	
1. Palu	17
<b>Sulawesi Tengah</b>	
2015	57
2014	55
2013	54
2012	53
2011	53

Sumber/Source :Dinas Perindustrian, dan Perdagangan Daerah Provinsi Sulawesi Tengah  
 Govt. of Manufacturing, and Trading in Sulawesi Tengah Province

# 8 Hotel dan Pariwisata

*Hotel dan Pariwisata*

## TPK Hotel Bintang Sulawesi Tengah 2015



Tingkat penghunian kamar hotel (TPK) adalah persentase banyaknya malam kamar yang dihuni terhadap banyaknya malam kamar yang tersedia.



## PENJELASAN TEKNIS

1. **Wisatawan mancanegara** (wisman) ialah setiap pengunjung yang mengunjungi suatu negara di luar tempat tinggalnya, didorong oleh satu atau beberapa keperluan tanpa bermaksud memperoleh penghasilan di tempat yang dikunjungi dan lamanya kunjungan tersebut tidak lebih dari satu tahun (12 bulan). Definisi ini mencakup 2 (dua) kategori wisatawan mancanegara, yaitu :

- a. Wisatawan (turis) ialah setiap pengunjung seperti definisi di atas yang tinggal paling sedikit 24 jam, akan tetapi tidak lebih dari 1 (satu) tahun di tempat yang dikunjungi, dengan maksud antara lain: berlibur, rekreasi, olah raga, bisnis, menghadiri pertemuan, studi, dan kunjungan dengan alasan kesehatan.
- b. *Excursionist* ialah setiap pengunjung seperti definisi di atas yang tinggal kurang dari 24 jam di tempat yang dikunjungi (termasuk "Cruise passengers"). Cruise Passengers ialah setiap pengunjung yang tiba di suatu negara di mana mereka tidak menginap di akomodasi yang tersedia di negara

## TECHNICAL NOTES

1. *An International Visitor* is any person visiting a country other than his usual place of residence for any reason other than for earning income in the country visited, and the length of stay is no more than one year (12 months). This definition covers two categories of foreign visitors, namely :
  - a. "Tourist" is any visitor staying for at least 24 hours, but no more than one year, in the country visited, with the intention of visiting, and for any of these purposes: Pleasure, recreation and sports, Business, visiting friends and relatives, missions, attending meetings, conferences, visit for health reasons and study.
  - b. "Excursionist" is any visitor staying less than 24 hours in the country visited including, "Cruise Passengers", i.e. visitors arriving in a country without staying in any accommodation available in the visited country.

tersebut, misalnya dengan kapal laut.

2. **Rata-rata lama tinggal** adalah rata-rata waktu tinggal wisatawan mancanegara di Indonesia untuk satu kali kunjungan.
2. *Average length of stay is the average stay duration of foreign visitor in Indonesia for one trip.*
3. Usaha penyediaan akomodasi adalah usaha yang menyediakan pelayanan penginapan yang dapat dilengkapi dengan pelayanan pariwisata lainnya. Usaha penyediaan akomodasi dapat berupa hotel, vila, pondok wisata, bumi perkemahan, persinggahan karavan, dan akomodasi lainnya yang digunakan untuk tujuan pariwisata.
3. *The business of providing accommodation is a business that provides specialty services that can be equipped with other tourism services. It includes hotel, villa, cottage, camping, caravan stop, and other accommodation that are used for tourism purposes.*
4. **Hotel** adalah penyediaan akomodasi secara harian berupa kamar-kamar di dalam satu bangunan yang dapat dilengkapi dengan jasa pelayanan makan dan minum, kegiatan hiburan dan atau fasilitas lainnya. Hotel terdiri dari hotel berbintang dan hotel non-bintang.
4. *Hotel is a daily supply of accommodation rooms within a building which can be equipped with eating and drinking services, entertainment activities and/or other facilities. Hotel consists of a classified hotel and a non-classified hotel.*
5. **Hotel bintang** adalah usaha penyediaan jasa pelayanan penginapan, makan minum serta jasa lainnya bagi umum dengan menggunakan sebagian atau seluruh bangunan. Usaha ini dikelola secara
5. *A star hotel is the business of providing an accommodation, eating and drinking as well as other services for the public by using a building or a part of a building. It is managed*

komersial serta memenuhi ketentuan persyaratan sebagai hotel bintang (termasuk berlian) yang ditetapkan dalam surat keputusan instansi yang membinanya. Misalnya hotel bintang lima, hotel bintang empat dan seterusnya.

*commercially and meets specified requirements as a star hotel (including diamonds) set forth in the decree of fostering agency. For example, five star hotel, four star hotel, and so on.*

6. **Tingkat penghunian kamar hotel** adalah persentase banyaknya malam kamar yang dihuni terhadap banyaknya malam kamar yang tersedia.
7. **Rata-rata lamanya tamu menginap** adalah banyaknya malam tempat tidur yang terpakai (malam tamu) dengan banyaknya tamu yang menginap di hotel atau akomodasi lainnya.

6. **Room occupancy rate** is the number of room-nights occupied divided by the number of room-nights available, multiplied by 100 percent.
7. **Average length of stay** is the number of bed-nights used (guest night) divided by the number of guests coming to spend the night at the accommodation.





URAIAN	DESCRIPTION
<p><b>Hotel</b></p> <p>Dalam memberikan pelayanan terhadap wisatawan asing maupun domestik yang datang ke Sulawesi Tengah, diperlukan tersedianya akomodasi yang memadai. Akomodasi yang dimaksud ialah hotel, baik yang berbintang maupun yang non-bintang. Jumlah hotel di Sulawesi Tengah tahun 2015 tercatat sebanyak 499 buah seperti terlihat pada Tabel 8.1.1. Delapan di antaranya adalah hotel berbintang yang hanya dapat ditemukan di Kota Palu (6 hotel) dan Kabupaten Banggai ( 2 hotel).</p>	<p><b>Hotel</b></p> <p>In order to serve foreign and domestic tourists who come to Sulawesi Tengah needed the availability of enough accommodation. The accommodation or hotel is grouped into 2 types: classified hotels and non-classified hotels. The number of hotels in Sulawesi Tengah in 2015 was around 499 units as shown in Table 8.1.1. Among of those hotels are eight classified hotels and found in Palu Municipality (6 hotels) dan Banggai Regency (2 hotels).</p>
<p>Persediaan jumlah kamar hotel pada tahun 2015 mencapai 779 kamar dengan 1.260 tempat tidur pada hotel berbintang dan 6.106 kamar dengan 9.464 tempat tidur pada hotel non-bintang.</p>	<p>The hotel's room in Sulawesi Tengah reached 779 rooms and 1,260 beds at classified hotels, with that at non-classified hotels were 6,106 rooms and 9,464 beds, in 2015.</p>
<p>Tenaga kerja perhotelan di Provinsi Sulawesi Tengah mengalami peningkatan sebesar 5,50 persen yaitu dari 2.746 orang pada tahun 2014 menjadi 2.897 orang pada tahun 2015. Hal ini menunjukkan bahwa perhotelan di Sulawesi Tengah cepat menyerap tenaga kerja. Tenaga kerja yang terserap di dunia perhotelan ini sejak dulu selalu didominasi oleh lulusan SMU sebanyak</p>	<p>Hotel workers in Sulawesi Tengah increased 5.50 percent from 2,746 persons in 2014 to 2,897 persons in 2015. This means that hotel sector has extremely big contribution in employment, particularly in Sulawesi Tengah Province. Since years ago, labor force who dominated hotel sector was senior high school graduation by 64.03 percent. Other labor forces group which</p>

64,03 persen. Kelompok tenaga kerja yang juga mendominasi adalah lulusan SLTP ke bawah. Persentasenya mencapai 18,05 persen.

also dominated hotel sector was graduated junior high school or lower level education by 18.05 percent.

Tingkat penghunian kamar (TPK) hotel berbintang tahun 2015 naik dari 55,16 persen pada tahun 2014 menjadi 56,76 persen atau naik 1,60 persen poin. Sementara TPK hotel non-bintang naik dari 25,11 persen menjadi 30,61 persen atau naik 5,50 persen poin.

Room occupancy rate (RCR) of classified hotel in 2015 increased from 55.16 percent in 2014 to 56.76 percent, or went up 1.60 percent point. While RCR of non-classified hotel increased from 25.11 percent to 30.61 percent or went up 5.50 percent point.

**Pariwisata**

**Tourism**

Jumlah kunjungan wisatawan pada tahun 2015 Lebih dari 99 persen di antaranya adalah wisatawan domestik. Kunjungan wisatawan domestik tercatat sebesar 1.469.657 orang.

Number of tourist visits in 2015. More than 99 percent of it was domestic tourists. Domestic tourist visitors wererecorded 1,469,657 persons.

Wisatawan mancanegara di Sulawesi Tengah, melakukan kunjungan ke semua wilayah di Provinsi Sulawesi Tengah, sebesar 9.686 orang.

In concerning foreign tourists, the highest foreign tourist visitsin Sulawesi Tengah by 9,686 persons.

**Gambar 14** Persentase Tingkat Penghunian Kamar Hotel dan Akomodasi Lainnya, 2011-2015

Figure

*Room Occupancy Rate of Hotel and Other Accommodations, 2011-2015*

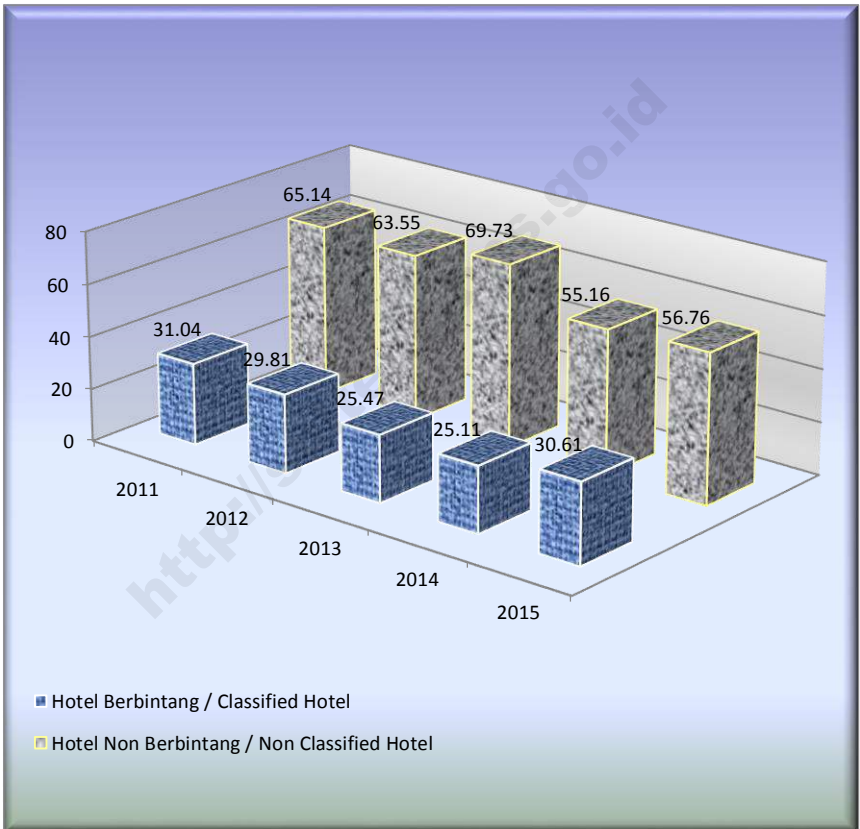

**Gambar 15** Jumlah Hotel, Kamar, dan Tempat Tidur menurut Kabupaten/Kota 2015  
*Figure*

*Number of Hotels, Rooms, and Beds by Regency/Municipality 2015*

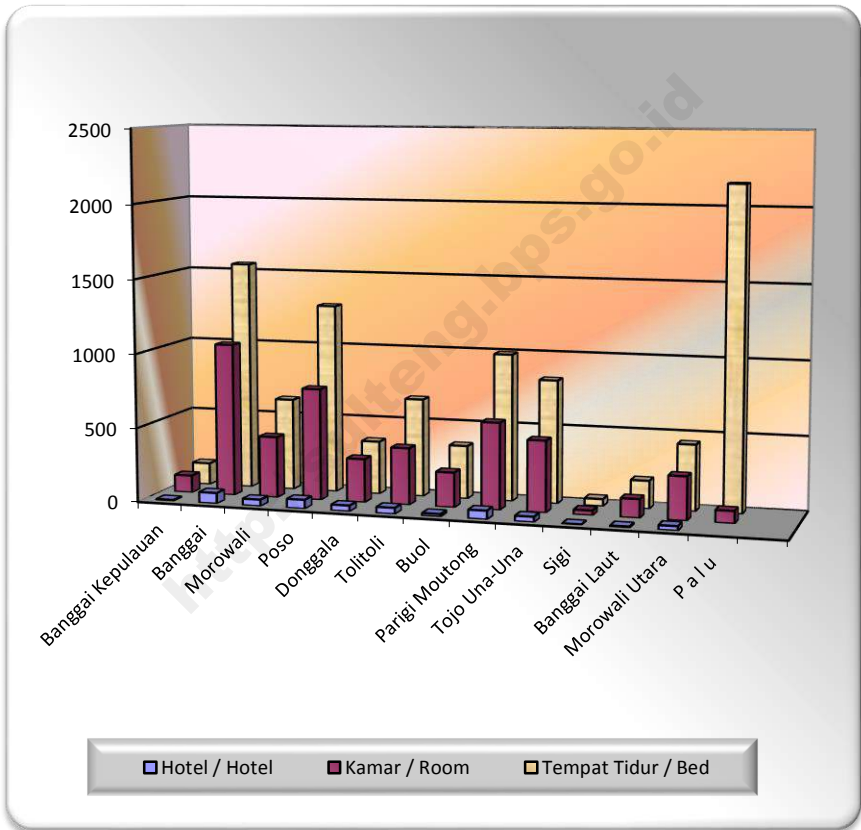

## 8.1 HOTEL/HOTEL

**Tabel 8.1.1 Jumlah Akomodasi Hotel Menurut Kabupaten/Kota di Provinsi Sulawesi Tengah, 2014 dan 2015**  
**Table** **Number of Hotel Accomodations by Regency/Municipality in Sulawesi Tengah Province, 2014 and 2015**

Kabupaten/Kota Regency/Municipality	Hotel Hotels		Kamar Rooms		Tempat Tidur Beds	
	2014	2015	2014	2015	2014	2015
(1)	(2)	(3)	(4)	(5)	(6)	(7)
<b>Kabupaten/Regency</b>						
1. Banggai Kepulauan	8	8	129	117	156	148
2. Banggai	69	72	906	1 031	1 299	1 552
3. Morowali	44	44	410	413	617	623
4. Poso	55	60	704	753	1 207	1 281
5. Donggala	39	39	265	293	387	360
6. ToliToli	37	41	327	382	565	664
7. Buol	20	18	243	234	389	360
8. Parigi Moutong	57	58	562	582	967	993
9. Tojo Una-Una	34	36	457	478	790	831
10. Sigi	4	4	31	32	40	48
11. Banggai Laut	4	8	59	125	84	187
12. Morowali Utara	24	29	231	290	381	444
<b>Kota/Municipality</b>						
1. Palu	79	6 361	2 037	2 155	3 151	3 355
<b>Sulawesi Tengah</b>	<b>474</b>	<b>499</b>	<b>6 361</b>	<b>6 885</b>	<b>10 033</b>	<b>10 846</b>

Sumber/Source: Hasil Survei Tingkat Penghunian Kamar/Based on Room Occupancy Rate survey

**Tabel 8.1.2 Jumlah Hotel, Kamar, dan Tempat Tidur menurut Kabupaten/ Kota dan Jenis Hotel, 2011-2015**  
**Table**  
**Number of Hotels, Rooms, and Beds by Regency/Municipality and Hotel Classification, 2011-2015**

Kabupaten/Kota Regency/Municipality	Hotel Berbintang Classified Hotel			Hotel Melati Non Classified Hotel			Jumlah / Total		
	Hotel Hotel	Kamar Room	Tempat Tidur Bed	Hotel Hotel	Kamar Room	Tempat Tidur Bed	Hotel Hotel	Kamar Room	Tempat Tidur Bed
(1)	(2)	(3)	(4)	(5)	(6)	(7)	(8)	(9)	(10)
<b>Kabupaten/Regency</b>									
1. Banggai Kepulauan	-	-	-	8	117	148	8	117	148
2. Banggai	2	156	218	70	875	1 334	72	1 031	1 552
3. Morowali	-	-	-	44	413	623	44	413	623
4. Poso	-	-	-	60	753	1 281	60	753	1 281
5. Donggala	-	-	-	39	293	360	39	293	360
6. Tolitoli	-	-	-	41	382	664	41	382	664
7. Buol	-	-	-	18	234	360	18	234	360
8. Parigi Moutong	-	-	-	58	582	993	58	582	993
9. Tojo Una-Una	-	-	-	36	478	831	36	478	831
10. Sigi	-	-	-	4	32	48	4	32	48
11. Banggai Laut	-	-	-	8	125	187	8	125	187
12. Morowali Utara	-	-	-	29	290	444	29	290	444
<b>Kota/Municipality</b>									
1. Palu	6	623	982	76	1 532	2 373	82	2 155	3 355
<b>Sulawesi Tengah</b>									
2015	8	779	1 200	491	6 106	9 646	499	6 885	10 846
2014	8	742	1 037	466	5 619	8 996	474	6 361	10 033
2013	6	492	706	416	5 160	8 193	422	5 652	8 899
2012	4	341	493	367	4 573	7 417	371	4 774	7 910
2011	3	201	319	350	4 206	6 977	353	4 407	7 296

Sumber/Source: Hasil Survei Tingkat Penghunian Kamar/Based on Room Occupancy Rate survey

**Tabel 8.1.3** Jumlah Tenaga Kerja Perhotelan menurut Kabupaten/ Kota dan Tingkat Pendidikan, 2011-2015  
**Table** *Number of Hotel Workers by Regency/Municipality and Education Level, 2011-2015*

Kabupaten/Kota Regency/Municipality	Pendidikan / Education				Jumlah Total
	SD/SLTP Primary and Junior High School	SMU Senior High School	Diploma Diploma	Sarjana/Pasca Sarjana Scholar/	
(1)	(2)	(3)	(4)	(5)	(6)
<b>Kabupaten/Regency</b>					
1. Banggai Kepulauan	5	15	-	6	26
2. Banggai	83	260	25	48	416
3. Morowali	31	51	4	15	101
4. Poso	47	123	3	29	202
5. Donggala	63	50	3	8	124
6. Tolitoli	42	89	6	24	161
7. Buol	15	50	2	14	81
8. Parigi Moutong	64	128	6	11	209
9. Tojo Una-Una	98	80	8	10	196
10. Sigi	1	17	1	-	19
11. Banggai Laut	11	21	-	3	35
12. Morowali Utara	30	44	4	7	85
<b>Kota/Municipality</b>					
1. Palu	33	927	82	200	1 242
<b>Sulawesi Tengah</b>					
2 0 1 5	523	1 855	144	375	2 897
2 0 1 4	573	1 791	98	284	2 746
2 0 1 3	523	1 526	114	220	2 383
2 0 1 2	476	1 330	109	172	2 087
2 0 1 1	474	1 193	94	148	1 909

Sumber/Source: Hasil Survei Tingkat Penghunian Kamar/Based on Room Occupancy Rate survey



**Tabel 8.1.4 Rata-rata Lama Menginap Tamu Asing dan Tamu Domestik di Provinsi Sulawesi Tengah (hari), 2015**  
**Table Average Length of Stay of Foreign and Domestic Visitors in Sulawesi Tengah Province (day), 2015**

<b>Bulan Month</b>	<b>Tamu Asing Foreign Visitor</b>	<b>Tamu Domestik Domestic Visitor</b>
(1)	(2)	(3)
Januari/January	1,50	1,54
Februari/February	1,66	1,72
Maret/March	2,80	1,68
April/April	1,36	1,65
Mei/May	1,22	1,61
Juni/June	1,32	1,68
Juli/July	1,10	1,77
Agustus/August	1,57	1,80
September/September	1,62	1,80
Oktober/October	1,81	1,94
November/November	1,22	2,06
Desember/December	1,20	1,90
<b>Jumlah/Total</b>	<b>1,53</b>	<b>1,76</b>

Sumber/Source: Hasil Survei Tingkat Penghunian Kamar/Based on Room Occupancy Rate survey

**Tabel 8.1.5** Persentase Tingkat Penghunian Kamar Hotel dan Akomodasi Lainnya Menurut Jenis Hotel di Provinsi Sulawesi Tengah, 2015  
**Table** *Room Occupancy Rate of Hotels and Other Accommodations by Type of Accommodation in Sulawesi Tengah Province, 2015*

<b>Bulan</b> <i>Month</i>	<b>Hotel Berbintang</b> <i>Star Hotel</i>	<b>Hotel Nonbintang</b> <i>Nonstar Hotel</i>
(1)	(2)	(3)
Januari/ <i>January</i>	43,17	19,92
Februari/ <i>February</i>	42,69	24,65
Maret/ <i>March</i>	47,55	31,32
April/ <i>April</i>	51,21	27,42
Mei/ <i>May</i>	63,08	28,66
Juni/ <i>June</i>	50,66	29,93
Juli/ <i>July</i>	37,10	24,49
Agustus/ <i>August</i>	60,55	32,26
September/ <i>September</i>	62,01	35,72
Oktober/ <i>October</i>	72,66	37,32
November/ <i>November</i>	87,73	40,21
Desember/ <i>December</i>	62,71	35,38
<b>Jumlah/Total</b>	<b>56,76</b>	<b>30,61</b>

Sumber/Source: Hasil Survei Tingkat Penghunian Kamar/Based on Room Occupancy Rate survey

**Tabel 8.1.6** Banyaknya Tamu Asing dan Tamu Dalam Negeri Datang ke Hotel menurut Jenis Hotel, 2011-2015  
**Table** *Number of Foreign Guests and Domestic Guests Who Stayed at Hotels by Hotel Classification, 2011-2015*

	Bulan Month	Bintang/ <i>Classified</i>		Non Bintang/ <i>Non Classified</i>	
		Asing <i>Foreign</i>	Dalam Negeri <i>Domestic</i>	Asing <i>Foreign</i>	Dalam Negeri <i>Domestic</i>
	(1)	(2)	(3)	(4)	(5)
01.	Januari/ <i>January</i>	72	7 047	513	48 221
02.	Pebruari/ <i>February</i>	73	7 824	376	43 937
03.	Maret/ <i>March</i>	51	9 010	431	60 975
04.	April/ <i>April</i>	71	9 759	376	56 094
05.	Mei/ <i>May</i>	320	12 149	462	62 503
06.	Juni/ <i>June</i>	103	10 268	284	56 901
07.	Juli/ <i>July</i>	153	8 021	888	43 646
08.	Agustus/ <i>August</i>	217	10 824	1223	57 734
09.	September/ <i>September</i>	268	11 197	634	61 830
10.	Oktober/ <i>October</i>	160	12 771	437	65 402
11.	November/ <i>November</i>	174	14 567	487	67 715
12.	Desember/ <i>December</i>	107	11 450	607	63 074
<b>Jumlah / Total</b>					
	<b>2 0 1 5</b>	<b>1 769</b>	<b>124 887</b>	<b>6 718</b>	<b>688 032</b>
	2 0 1 4	1 247	126 444	6 064	407 173
	2 0 1 3	1 823	113 951	5 940	369 748
	2 0 1 2	1 134	78 033	6 405	311 874
	2 0 1 1	756	<b>48 157</b>	5 772	783 764

Sumber/Source: Hasil Survei Tingkat Penghunian Kamar/Based on Room Occupancy Rate survey

8.2 PARIWISATA/*TOURISM*

**Tabel 8.2.1 Jumlah Wisatawan Mancanegara dan Domestik di Provinsi Sulawesi Tengah, 2011–2015**  
**Table** *Number of International and Domestic Visitors in Sulawesi Tengah Province, 2011–2015*

Tahun Year	Wisatawan Visitors		Jumlah Total
	Mancanegara International	Domestic Domestic	
(1)	(2)	(3)	(4)
2011	7 163	1 672 935	1 680 098
2012	7 529	2 015 052	2 022 581
2013	13 603	2 173 555	2 187 158
2014	12 006	187 115	199 121
<b>2015<sup>1)</sup></b>	<b>9 686</b>	<b>1 459 971</b>	<b>1 469 657</b>

Sumber/Source: Dinas Pariwisata dan Ekonomi Kreatif Daerah Prov. Sulawesi Tengah/*Department of Tourism and Creative Economy Sulawesi Tengah Province*

Catatan/Note :<sup>1)</sup> Jumlah Wisatawan Mancanegara dan Domestik Kota Palu Tahun 2015 belum tersedia karena dalam proses pendataan

<sup>1)</sup> *Number of Foreign and Domestic Palu 2015 is not yet available because the data collection process*

**Tabel 8.2.2 Jumlah Restoran/Rumah Makan Menurut Kabupaten/Kota di Provinsi Sulawesi Tengah, 2011-2013**  
**Table** *Number of Restaurant by Regency/Municipality in Sulawesi Tengah Province, 2011-2013*

Kabupaten/Kota Regency/Municipality		2011	2012	2013
(1)		(2)	(3)	(4)
<b>Kabupaten/Regency</b>				
1.	Banggai Kepulauan	4	16	16
2.	Banggai	39	28	41
3.	Morowali	22	12	46
4.	Poso	40	40	17
5.	Donggala	8	28	28
6.	ToliToli	25	26	25
7.	Buol	26	25	41
8.	Parigi Moutong	41	41	41
9.	Tojo Una-Una	41	41	51
10.	Sigi	3	10	10
11.	Banggai Laut <sup>1)</sup>			
12.	Morowali Utara <sup>1)</sup>			
<b>Kota/Municipality</b>				
1.	Palu	85	111	218
<b>Jumlah/Total</b>		<b>234</b>	<b>378</b>	<b>534</b>

Sumber/Source: Dinas Pariwisata dan Ekonomi Kreatif Daerah Prov. Sulawesi Tengah/  
 Department of Tourism and Creative Economy Sulawesi Tengah Province

Catatan/Note : <sup>1)</sup>Jumlah Restoran/Rumah Makan tergabung (Banggai Laut dengan Banggai Kepulauan; Morowali Utara dengan Morowali)

<sup>1)</sup>Number of Restaurant incorporated (Banggai Laut with Banggai Kepulauan; Morowali Utara with Morowali)

# 9 Transportasi dan Komunikasi

*Transportation And Communication*

Panjang Jalan Total  
**16.027**  
Km



Panjang jalan menurut kondisi  
Permukaan Jalan 2015  
Sulawesi Tengah



**PENJELASAN TEKNIS**

1. Menurut Peraturan Pemerintah Republik Indonesia Nomor 34 Tahun 2006 Tentang Jalan , Jalan umum menurut statusnya dikelompokkan atas:
  - Jalan Nasional
  - Jalan Provinsi
  - Jalan Kabupaten
  - Jalan Kota
  - Jalan Desa.
2. **Jalan nasional** yaitu jalan dimana wewenang penyelenggaraan jalan pemerintah pusat, wewenang ini meliputi pengaturan, pembinaan, pembangunan, dan pengawasan secara makro sesuai dengan kebijakan nasional
3. **Jalan provinsi** yaitu jalan dimana wewenang penyelenggaraan jalan pemerintah daerah provinsi, wewenang ini meliputi pengaturan, pembinaan, pembangunan, dan pengawasan secara makro sesuai dengan kebijakan nasional
4. **Jalan kabupaten/kota** yaitu jalan dimana wewenang penyelenggaraan jalan pemerintah daerah kabupaten/kota, wewenang ini

**TECHNICAL NOTES**

1. *According to the Indonesian Government Regulation No. 34 Year 2006 on Road Public roads are grouped according to their status on:*
  - *National roads*
  - *Provincial roads*
  - *Regency roads*
  - *Municipality streets*
  - *Village Road.*
2. ***National roads*** are roads where road management authority of the central government, this authority includes setting, coaching, development, and macro supervision in accordance with national policy
3. ***Provincial road*** is the path where the road management authority of provincial governments, this authority includes setting, coaching, development, and macro supervision in accordance with national policy
4. ***Regency/ Municipality roads*** are roads where road management authority of local government district / Municipality, this authority includes setting,



meliputi pengaturan, pembinaan, pembangunan, dan pengawasan secara makro sesuai dengan kebijakan nasional

*coaching, development, and macro supervision in accordance with national policy*

5. **Kendaraan bermotor** adalah setiap kendaraan yang digerakkan oleh peralatan teknik yang ada pada kendaraan tersebut, biasanya digunakan untuk angkutan orang atau barang di atas jalan raya selain kendaraan yang berjalan di atas rel. Kendaraan bermotor yang dicatat adalah semua jenis kendaraan kecuali kendaraan bermotor TNI/Polri dan Korps Diplomatik.

5. **Motor vehicles** are any kind of vehicles motorized by machine set up in those vehicles, they are usually used for transporting peoples or goods on roads except vehicles moving along a railway line. The data cover all kinds of motor vehicles except those belong to Indonesia Army Force Indonesian State Police and Diplomatic Corps.

6. **Mobil penumpang** adalah setiap kendaraan bermotor yang dilengkapi dengan tempat duduk untuk sebanyak-banyaknya delapan orang, tidak termasuk tempat duduk untuk pengemudi, baik dilengkapi atau tidak dilengkapi bagasi.

6. **Passenger cars** are any motor vehicles with no more than eight seats, excluding seat for driver, it can be with or without hoot.

7. **Mobil bis** adalah setiap kendaraan bermotor yang dilengkapi dengan tempat duduk untuk lebih dari delapan orang, tidak termasuk tempat duduk untuk pengemudi, baik dilengkapi atau tidak dilengkapi bagasi.

7. **Buses** are large passenger cars having seats for more than eight passengers, excluding seat for driver, it can be with or without hoot.

8. **Mobil truk** adalah setiap kendaraan bermotor yang digunakan untuk angkutan barang, selain mobil penumpang, mobil bis dan kendaraan bermotor roda dua.
  9. **Kunjungan kapal** adalah kapal yang datang di pelabuhan baik untuk berlabuh di perairan maupun bersandar di dermaga.
  10. **Kantor Pos** adalah tempat pemberi pelayanan komunikasi tertulis dan atau surat elektronik, layanan paket, layanan logistik, layanan transaksi keuangan, dan layanan keagenan pos untuk kepentingan umum. Rumah pos berfungsi sama seperti kantor pos dan kantor pos pembantu, bedanya rumah pos biasanya terletak di daerah terpencil.
8. **Trucks** are any motor vehicles used to transport goods excluding passenger cars, buses, and motorcycles.
  9. **Ship call** is a ship arriving at a port either for mooring or berthing.
  10. **Post Office** is a service provider facility of written communication and or electronic mail, parcel service, logistics services, financial transaction services, and postal services to the public. Postal house has the same function as the post office and subsidiary of post office, the difference is that postal house is usually located in remote areas.



**URAIAN****DESCRIPTION****Transportasi**

Untuk mendukung kelancaran arus perekonomian daerah, perlu tersedia sarana transportasi yang memadai sehingga arus lalu lintas baik kendaraan bermotor maupun kendaraan tidak bermotor yang digunakan untuk kegiatan ekonomi dapat beroperasi dengan baik.

Provinsi Sulawesi Tengah dengan wilayah yang cukup luas membutuhkan sarana jalan dalam upaya menembus daerah-daerah yang masih terisolir. Dengan demikian potensi perekonomian, khususnya hasil-hasil pertanian yang ada di Sulawesi Tengah dapat dengan segera dipasarkan. Usaha ke arah tersebut dapat dilihat dengan makin bertambahnya panjang jalan yang ada di Sulawesi Tengah dari tahun ke tahun. Perkembangan sektor perhubungan tersebut, khususnya mengenai kondisi dan panjang jalan yang ada di Sulawesi Tengah dapat dilihat pada Tabel 9.1.1. s.d. 9.1.4.

**Angkutan Darat**

Armada angkutan darat yang beroperasi disajikan pada tabel 9.1.5 yang memperlihatkan jumlah kendaraan bermotor wajib uji di Sulawesi Tengah.

**Transportation**

*In order to support regional economic development needs supplying good transportation infrastructures so that the traffic flow for either motor or non-motor vehicles will not find any obstacles, thus, the economic activities can run well.*

*Sulawesi Tengah Province which has large area needs road infrastructures to reaching isolated regions. Therefore the potencies of economic, especially agriculture products from Sulawesi Tengah Province, can be soon spread over the markets as well as inside and outside Sulawesi Tengah. Many efforts to this aim have been done by regional government, it seen from more added length of roads in Sulawesi Tengah from year to year. Transportation sector development, in particular about condition and length of roads are presented in Tables 9.1.1 to 9.1.4*

**Land Transportation**

*Table 9.1.5 presents data of land transportations which still have operated. This table shows the number of obligatory test of motor vehicles in*

Jumlah kendaraan bermotor tahun 2015 tercatat sejumlah 9.633 buah yang terdiri atas mobil penumpang sebanyak 513 buah, bis sebanyak 1.144 buah, mobil barang 4.622 buah, kereta gandengan sebanyak 70 buah, pick up sebanyak 3.187 buah dan kendaraan lain 89 buah.

Jika dilihat perbandingan jumlah kendaraan wajib uji dan kendaraan yang sudah diuji seperti yang disajikan pada tabel 9.1.6.

Selanjutnya tercatat sebanyak 89 perusahaan angkutan yang beroperasi di Sulawesi Tengah. Jumlah bus umum yang beroperasi sebanyak 536 unit dengan kapasitas penumpang 5.999 orang.

### **Angkutan Laut**

Kondisi alam Provinsi Sulawesi Tengah yang sebagian besar wilayahnya terletak di daerah pantai memungkinkan armada laut untuk beroperasi dari dan ke pelabuhan yang ada di setiap Kabupaten, guna menunjang kelancaran kegiatan perekonomian ataupun sebagai penunjang transportasi penumpang angkutan laut.

Sebanyak 18 pelabuhan yang mengirimkan laporan aktivitas penum-

*Sulawesi Tengah. Number of motor vehicles in 2015 was 9,633 units, consisted of passenger cars (513 units), buses (1,144 units), trucks (4,622 units), linked trucks (70 units), pick up cars (3,187 units), and other motor vehicles (14 units).*

*By looking in Table 9.1.6, number of the obligatory test of motor vehicles and the motor vehicles have been tested.*

*In 2015, number of transportation companies in Sulawesi Tengah was 89 units. Meanwhile number of busses was 536 units, with the passenger capacity reached 5,999 persons.*

### **Sea Transportation**

*Most of area in Sulawesi Tengah Province are located along beach lines, has made significantly possible for sea transportation to be operated from and to all ports in every regency/Municipality. Then, these activities will surely support their economic system and mobile people.*

*There are 18 ports who sent the reports of passenger and good that*

pang/barang yang masuk maupun keluar pelabuhan yang tersebar di sepuluh kabupaten/kota, yaitu : 2 buah pelabuhan di Kabupaten Donggala yakni Pelabuhan Donggala, Wani; 2 buah pelabuhan di Kabupaten Parigi Moutong yaitu Pelabuhan Parigi dan Moutong,; 1 buah pelabuhan di Kabupaten Poso yaitu Pelabuhan Poso, 2 buah di Kabupaten Tojo Una-una yaitu Pelabuhan Wakai, Ampana; dan 3 buah pelabuhan di Kabupaten Morowali yaitu Pelabuhan Bungku, Kolonodale dan Wosu; 3 buah pelabuhan di Kabupaten Banggai yakni pelabuhan Luwuk, Bunta, Pagimana dan 2 buah pelabuhan di Kabupaten Banggai Kepulauan yaitu Pelabuhan Banggai, Salakan, serta 1 buah pelabuhan di Kabupaten Buol dan Tolitoli yakni pelabuhan Tolitoli dan Leok, dan 1 pelabuhan di kota Palu, yaitu Pantoloan. Aktivitas pelabuhan tersebut tahun 2015, yakni mengenai banyaknya kapal motor yang datang/berangkat, arus penumpang datang/berangkat serta barang yang dibongkar/muat dapat dilihat pada Tabel 9.1.9. dan 9.1.10.

### **Angkutan Udara**

Gambaran mengenai arus lalu lintas pesawat udara serta jumlah penumpang yang datang dan berangkat pada setiap bandara di Sulawesi Tengah

*come and out of ports which located in ten regencies/Municipality, those are 2 ports in the Donggala Regency (Donggala Port, Wani Port), 2 ports in the Parigi Moutong Regency (Moutong Port and Parigi Port), 1 ports in Poso Regency (Poso Port), 2 port in the Tojo Una-una Regency (Wakai Port, Ampana Port), 3 ports the in Morowali Regency (Bungku Port, Kolonodale Port, and Wosu Port), 3 ports in Banggai Regency (Luwuk Port, Bunta Port, Pagimana port), 2 ports in the Bangkep Regency (Banggai Port and Salakan Port). 1 Regencies of Buol and Tolitoli (Leok Port and Tolitoli Port) and 1 port in Palu Municipality (Pantoloan Port). The activities in ports during 2015 are sea traffic of ships, passengers who arrived and departed, and load/unload of goods, as can be seen in Tables 9.1.9 and 9.1.10.*

### **Air Transportation**

*Description of air traffics and the passengers, which arrived to and departed from airports in Sulawesi Tengah, is presented on Table 9.1.11. In*

disajikan pada Tabel 9.1.11. Pada tahun 2015 jumlah pesawat dan penumpang yang datang dan berangkat ke dan dari Sulawesi Tengah terbesar melalui Bandara Mutiara Sis Al-Jufri Palu dan Syukuran Aminuddin Amir Luwuk.

Pada tahun 2015 terlihat adanya peningkatan terhadap jumlah pesawat yang datang dan berangkat dibanding tahun 2014. Pesawat yang berangkat melalui pelabuhan udara se-Sulawesi Tengah mengalami kenaikan sebesar 15,62 persen dibanding tahun sebelumnya. Hal yang sama terjadi kenaikan pada jumlah penumpang yang berangkat melalui bandara di Sulawesi Tengah meningkat sebesar 6,99 persen.

### **Komunikasi**

Kebutuhan akan pelayanan jasa pos dan giro dari tahun ke tahun dirasakan semakin menurun kondisi ini diakibatkan semakin banyak pelayanan jasa yang dikelola pihak swasta. Hal ini dapat dilihat dari volume dan ragam bentuk pelayanan yang dilakukan terjadi fluktuasi. Perkembangan kegiatan pelayanan jasa pos dan giro tentunya seiring dengan pemanfaatannya oleh masyarakat. Data Pos yang disajikan disini berupa kegiatan pelayanan yang diberikan terhadap penerimaan dan pengiriman surat-surat pos, warkat pos,

*2015, most number of aircrafts and passengers arrived and departed to and from Sulawesi Tengah, recorded in Airports of Mutiara Sis Al-Jufri Palu and Syukuran Aminuddin Amir Luwuk.*

*In 2015, there was an increase of the number of aircrafts who arrived and departed from 2015. Aircrafts departed through all airports in Sulawesi Tengah increase 15.62 percent of a previous year. The same thing happened increased on the number of departing passengers through all airports in Sulawesi Tengah increased 6.99 percent.*

### **Communication**

*Need of post and postal clearing services from year to year is seemed more descending, caused by increasing number of the private services. This phenomenon can be seen by fluctuation of volume and varied services by post offices. Post and postal clearing services grows along with utilization of the services by people. Data post presented in this publication are services to send or receive the letters, papers, post cards, parcels, and money orders in every regency/Municipality.*

kartu pos, pos paket dan wesel, pada masing-masing kabupaten.

Terlihat pada periode tahun 2011-2015 terjadi fluktuasi yang tajam dalam penerimaan maupun pengiriman melalui kantor pos. Secara umum keadaan tahun 2014, penerimaan dan pengiriman benda-benda pos mengalami peningkatan jika dibandingkan dengan tahun sebelumnya. Untuk jelasnya lihat tabel 9.2.1. s.d. tabel 9.2.5.

*During 2010-2014, occurred fluctuation of dispatch and receiving by post office. Generally, condition of post items that received and sent in 2014 experienced increasing compared to the previous year, as can be seen in Table 9.2.1 and Table 9.2.5.*

<http://sulteng.bps.go.id>



**Gambar 16 Panjang Jalan menurut Kondisi Jalan dan Pemerintah yang Berwenang (km), 2015**  
*Length of Roads by Condition of Roads and Level of Government Responsibility (km), 2015*

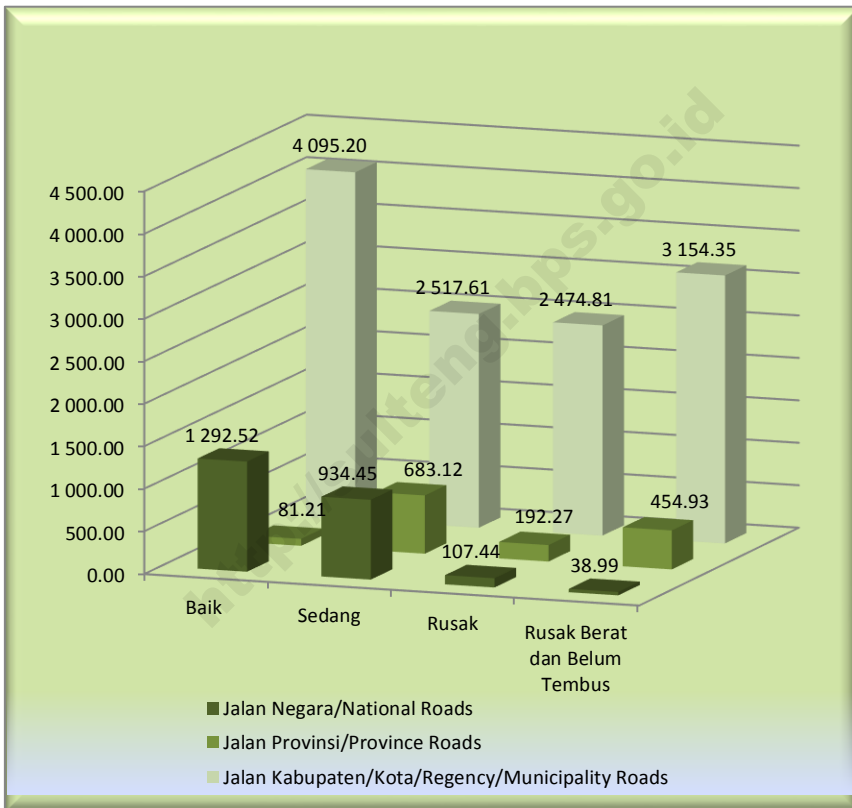

## 9.1 TRANSPORTASI/TRANSPORTATION

**Tabel 9.1.1 Panjang Jalan Menurut Pemerintah Kewenangan Mengelola dan Kondisi Jalan di Provinsi Sulawesi Tengah (km), 2011-2015**  
***Length of Roads Level of Government Authority and Road Condition in Sulawesi Tengah Province (km), 2011-2015***

Status Jalan Status Road	Kondisi Jalan/Road Condition				Jumlah/Total
	Baik Good	Sedang Moderate	Rusak Damage	Rusak Berat Heavy Damage	
(1)	(2)	(3)	(4)	(5)	(6)
1. Jalan Negara/ <i>National Roads</i>	1 292,52	934,45	107,44	38,99	2 373,40
2. Jalan Provinsi/ <i>Province Roads</i>	81,21	683,12	192,27	454,93	1 411,53
3. Jalan Kabupaten/Kota <i>Regency/Municipality Roads</i>	4 095,20	2 517,61	2 474,81	3 154,35	12 241,97
<b>Jumlah/Total</b>					
<b>2015</b>	<b>5 468,93</b>	<b>4 135,18</b>	<b>2 774,52</b>	<b>3 648,27</b>	<b>16 026,90</b>
2014	5 799,03	3 567,54	3 079,11	4 144,05	16 589,72
2013	6 061,27	4 097,85	3 268,81	4 024,47	17 452,40
2012	<b>533,72</b>	4 218,13	3 694,65	3 752,90	17 199,40
2011	5 537,93	3 995,99	4 735,42	3 699,80	17 969,14

Sumber/ Source : Dinas Bina Marga Daerah Provinsi Sulawesi Tengah  
 Highways Agency Regional Sulawesi Tengah Province

**Tabel 9.1.2 Panjang Jalan Menurut Pemerintah Kewenangan Mengelola dan Jenis Permukaan di Provinsi Sulawesi Tengah (km), 2011-2015**  
***Length of Roads Level of Government Authority and Type of Road Surface in Sulawesi Tengah Province (km), 2011-2015***

Status Jalan Status Road	Permukaan Jalan/ Type of Road Surface				Jumlah/Total	
	Aspal Asphalted	Kerikil Gravel	Tanah Earth	Tidak Dirinci Unspecified		
(1)	(2)	(3)	(4)	(5)	(6)	
1. Jalan Negara/National Roads	2 373,40	-	-	-	2 373,40	
2. Jalan Provinsi/Province Roads	1 050,07	119,82	72,14	169,50	1 411,53	
3. Jalan Kabupaten/Kota Regency/Municipality Roads	4 723,23	3 638,59	3 632,53	247,62	12 241,97	
<b>Jumlah/Total</b>	<b>2015</b>	<b>8 146,70</b>	<b>3 758,41</b>	<b>3 704,67</b>	<b>417,12</b>	<b>16 026,90</b>
	<b>2014</b>	7 620,35	4 754,19	3 576,84	638,35	16 589,72
	<b>2013</b>	7 608,02	5 050,80	4 052,03	741,55	17 452,40
	<b>2012</b>	7 447,98	4 962,57	4 024,65	764,20	17 199,40
	<b>2011</b>	7 203,17	5 753,23	3 772,07	1 240,67	17 969,14

Sumber/ Source : Dinas Bina Marga Daerah Provinsi Sulawesi Tengah  
 Highways Agency Regional Sulawesi Tengah Province

**Tabel 9.1.3 Panjang Jalan Kabupaten/Kota Menurut Kabupaten/Kota dan Kondisi Jalan di Provinsi Sulawesi Tengah (km), 2011-2015**  
***Length of Roads Government Authority Regency/ Municipality by Regency/Municipality and Road Condition in Sulawesi Tengah Province (km), 2011-2015***

Kabupaten/Kota <i>Regency/Municipality</i>	Kondisi Jalan/Road Condition				Jumlah <i>Total</i>	
	Baik <i>Good</i>	Sedang <i>Moderate</i>	Rusak <i>Damage</i>	Rusak Berat <i>Heavy Damage</i>		
(1)	(2)	(3)	(4)	(5)	(6)	
<b>Kabupaten/Regency</b>						
1. Banggai Kepulauan	489,03	170,41	115,83	100,80	876,07	
2. Banggai	383,97	493,08	159,09	142,32	1178,46	
3. Morowali	171,13	96,88	190,90	258,49	717,40	
4. Poso	700,40	20,50	30,50	388,75	1140,15	
5. Donggala	388,98	77,04	213,04	336,25	1015,31	
6. Tolitoli	152,53	392,50	402,16	327,92	1275,11	
7. Buol	518,10	428,76	189,22	59,79	1195,87	
8. Parigi Moutong	266,69	306,10	317,13	126,73	1016,65	
9. Tojo Una-Una	457,87	22,80	428,44	259,04	1168,15	
10. Sigi	72,80	169,95	82,26	137,93	462,94	
11. Banggai Laut	97,94	2,80	83,90	221,20	405,84	
12. Morowali Utara	91,80	61,71	93,88	691,37	938,76	
<b>Kota/Municipality</b>						
1. Palu	303,96	275,08	168,46	103,76	851,26	
<b>Jumlah Total</b>	<b>2015</b>	<b>4 095,20</b>	<b>2 517,61</b>	<b>2 474,81</b>	<b>3 154,35</b>	<b>12 241,97</b>
	2014	3 745,83	2 642,80	2 642,53	3 659,51	12 690,67
	2013	4 373,05	2 985,96	3 044,00	3 248,18	13 651,19
	2012	4 356,45	2 606,68	3 321,81	3 113,24	13 398,18
	2011	4 020,85	2 674,83	4 405,08	3 067,17	14 167,93

Sumber/ Source : Dinas Bina Marga Daerah Provinsi Sulawesi Tengah  
 Highways Agency Regional Sulawesi Tengah Province

**Tabel 9.1.4 Panjang Jalan Kabupaten/Kota Menurut Kabupaten/Kota dan Jenis Permukaan Jalan di Provinsi Sulawesi Tengah (km), 2011-2015**  
***Length of Roads Government Authority Regency/ Municipality by Regency/Municipality and Type of Road Surface in Sulawesi Tengah Province (km), 2011-2015***

Kabupaten/Kota <i>Regency/Municipality</i>	Permukaan Jalan/ <i>Type of Road Surface</i>				Jumlah <i>Total</i>	
	Aspal <i>Asphalted</i>	Kerikil <i>Gravel</i>	Tanah <i>Earth</i>	Tidak Dirinci <i>Unspecified</i>		
(1)	(2)	(3)	(4)	(5)	(6)	
<b>Kabupaten/Regency</b>						
1. Banggai Kepulauan	609,17	169,90	97,00	-	876,07	
2. Banggai	560,78	447,14	170,54	-	1178,46	
3. Morowali	125,67	329,82	216,58	45,33	717,40	
4. Poso	632,93	121,92	385,30	-	1140,15	
5. Donggala	453,30	227,36	334,65	-	1015,31	
6. Tolitoli	360,66	347,52	566,93	-	1275,11	
7. Buol	83,59	561,47	505,98	44,83	1195,87	
8. Parigi Moutong	441,42	462,18	113,05	-	1016,65	
9. Tojo Una-Una	421,58	540,60	156,34	49,63	1168,15	
10. Sigi	229,15	118,37	81,42	34,00	462,94	
11. Banggai Laut	100,74	83,90	221,20	-	405,84	
12. Morowali Utara	69,24	193,14	676,38	-	938,76	
<b>Kota/Municipality</b>						
1. Palu	635,00	35,27	107,16	73,83	851,26	
<b>Jumlah/Total</b>						
	<b>2015</b>	<b>4 723,23</b>	<b>3 638,59</b>	<b>3 632,53</b>	<b>247,62</b>	<b>12 241,97</b>
	2014	4 115,33	4 496,15	3 490,84	588,35	12 690,67
	2013	4 218,41	4 913,50	3 777,73	741,55	13 651,19
	2012	4 103,91	4 795,52	3 734,55	764,20	13 398,18
	2011	3 846,81	5 598,48	3 481,97	1 240,67	14 167,93

Sumber/ *Source* : Dinas Bina Marga Daerah Provinsi Sulawesi Tengah  
 Highways Agency Regional Sulawesi Tengah Province

**Tabel 9.1.5** Banyaknya Kendaraan Bermotor Wajib Uji menurut Kabupaten/Kota dan Jenisnya, 2011-2015  
*Number of Obligatory Tested of Motor Vehicles by Regency/Municipality and by Type, 2011-2015*

Kabupaten/Kota <i>Regency/Municipality</i>	Mobil Penumpang <i>Passenger Cars</i>	Bus <i>Busses</i>	Mobil Barang <i>Trucks</i>	Kereta Gandengan <i>Linked Trucks</i>	Traktor <i>Track- tors</i>	Pick Up	Lain- nya <i>Others</i>	Jumlah Kenda- raan <i>Total of Vehicles</i>
(1)	(2)	(3)	(4)	(5)	(6)	(7)	(8)	(9)
<b>Kabupaten/Regency</b>								
1. Banggai Kepulauan	60	2	75	-	-	206	-	343
2. Banggai	226	368	1 619	15	-	-	11	2 239
3. Morowali	3	5	609	-	-	-	-	617
4. Poso	-	-	-	-	-	-	-	-
5. Donggala	-	-	-	-	-	-	-	-
6. Tolitoli	-	-	-	-	-	-	-	-
7. Buol	49	81	336	-	-	284	55	805
8. Parigi Moutong	-	-	-	-	-	-	-	-
9. Tojo Una-Una	95	-	253	8	-	358	-	714
10. Sigi	1	1	151	-	-	-	-	153
11. Banggai Laut	-	-	-	-	-	-	-	-
12. Morowali Utara	-	13	361	-	-	-	-	374
<b>Kota/Municipality</b>								
1. Palu	79	674	1 220	53	-	2 339	23	4 388
<b>Sulawesi Tengah</b>								
<b>2015</b>	<b>513</b>	<b>1 144</b>	<b>4 624</b>	<b>76</b>	<b>-</b>	<b>3 187</b>	<b>89</b>	<b>9 633</b>
2014	425	1 296	4 320	122	14	2 176	-	8 353
2013	1 289	3 272	10 691	116	113	771	2 012	18 264
2012	473	2 194	9 867	135	9	792	-	12 470
2011	1 834	5 036	9 787	105	82	9 459	198	26 501

Sumber/Source : Dinas Perhubungan Daerah Provinsi Sulawesi Tengah  
*Transportation Regional Service of Sulawesi Tengah Province*

**Tabel 9.1.6** Banyaknya Kendaraan Bermotor yang Sudah Diuji menurut Jenisnya, 2011-2015  
*Number of Vehicles have been Tested by Type of Vehicles, 2011-2015*

Kabupaten/Kota <i>Regency/Municipality</i>	Mobil Penumpang <i>Passenger Cars</i>	Bus <i>Busses</i>	Mobil Barang <i>Truck</i>	Kereta Gande- ngan <i>Link Trucks</i>	Traktor Track- tors	Pick Up	Lain- nya <i>Others</i>	Jumlah Kenda- raan <i>Total of Vehicles</i>
(1)	(2)	(3)	(4)	(5)	(6)	(7)	(8)	(9)
<b>Kabupaten/Regency</b>								
1. Banggai Kepulauan	15	1	30	-	-	145	-	191
2. Banggai	406	444	2 917	110	162	-	-	4 039
3. Morowali	...	...	...	...	...	...	...	...
4. Poso	...	...	...	...	...	...	...	...
5. Donggala	...	...	...	...	...	...	...	...
6. Tolitoli	...	...	...	...	...	...	...	...
7. Buol	26	71	323	55	-	286	-	761
8. Parigi Moutong	...	...	...	...	...	...	...	...
9. Tojo Una-Una	...	...	...	...	...	...	...	...
10. Sigi	43	166	3 243	11	21	-	-	3 484
11. Banggai Laut	3	19	46	7	-	-	-	75
12. Morowali Utara	-	2	46	-	-	-	-	48
<b>Kota/Municipality</b>								
1. Palu	113	786	911	59	-	1 923	-	3 792
<b>Sulawesi Tengah</b>								
2 0 1 5	606	1 489	7 516	242	183	2 354	-	12 390
2 0 1 4	615	1 508	7 638	242	183	2 209	...	12 395
2 0 1 3	1 552	2 817	11 657	131	138	1 004	2 021	19 320
2 0 1 2	610	3 126	7 320	219	9	737	92	12 113
2 0 1 1	1 425	5 373	13 366	135	56	7 421	95	27 871

Sumber/Source : Dinas Perhubungan Daerah Provinsi Sulawesi Tengah  
*Transportation Regional Service of Sulawesi Tengah Province*

**Tabel 9.1.7** Banyaknya Perusahaan Angkutan Bus Umum, Armada dan Kapasitas Orang, yang Beroperasi di Kabupaten/Kota, 2011-2015  
*Number of Public Bus Transportation Companies, Public Bus, and Capacities by Regency/Municipality, 2011-2015*

<b>Kabupaten/Kota</b> <i>Regency/Municipality</i>	<b>Perusahaan Angkutan Bus Umum</b> <i>Public Bus Transportation Company</i>	<b>Bus Umum</b> <i>Public bus</i>	<b>Kapasitas Orang</b> <i>People CapaMunicipality</i>
(1)	(2)	(3)	(4)
<b>Kabupaten/Regency</b>			
1. Banggai Kepulauan	-	-	-
2. Banggai	6	41	812
3. Morowali	5	15	120
4. Poso	9	74	790
5. Donggala	4	4	39
6. Tolitoli	5	19	112
7. Buol	17	35	645
8. Parigi Moutong	8	12	192
9. Tojo Una-Una	3	37	403
10. Sigi	-	-	-
11. Banggai Laut	-	-	-
12. Morowali Utara	10	35	458
<b>Kota/Municipality</b>			
1. Palu	22	264	2 428
<b>Sulawesi Tengah</b>			
2 0 1 5	89	536	5 999
2 0 1 4	54	483	4 813
2 0 1 3	48	436	4 864
2 0 1 2	44	430	5 196
2 0 1 1	38	360	4 497

Sumber/Source : Dinas Perhubungan Daerah Kab/Kota Se-Sulawesi Tengah  
*Transportation Regional Service Regency/Municipality in Sulawesi Tengah*



**Tabel 9.1.8** Banyaknya Perusahaan Angkutan Truk, Armada dan Kapasitas Orang dan Barang di Kabupaten/Kota, 2011-2015  
**Number of Truck Transportation Companies, Trucks, and Capacities of People and Good by Regency/Municipality, 2011– 2015**

Kabupaten/Kota Regency/Municipality	Perusahaan Angkutan Truk Truck Transportation Company	Truk Truck	Kapasitas / CapaMunicipality	
			Orang Persons	Barang Goods (Kg)
(1)	(2)	(3)	(4)	(5)
<b>Kabupaten/Regency</b>				
1. Banggai Kepulauan	-	-	...	...
2. Banggai	10	201	...	...
3. Morowali	208	211	...	...
4. Poso	150	173	...	...
5. Donggala	213	244	...	...
6. Tolitoli	144	151	...	...
7. Buol	7	144	...	...
8. Parigi Moutong	485	622	...	...
9. Tojo Una-Una	288	319	...	...
10. Sigi	31	31	...	...
11. Banggai Laut	-	-	...	...
12. Morowali Utara	131	138	...	...
<b>Kota/Municipality</b>				
1. Palu	313	562	...	...
<b>Sulawesi Tengah</b>				
2 0 1 5	1 934	2 821	...	...
2 0 1 4	1 980	2 796	...	...
2 0 1 3	2 166	2 820	...	...
2 0 1 2	2 128	2 790	...	...
2 0 1 1	1 898	2 542	...	...

Sumber/Source : Dinas Perhubungan Daerah Kab/Kota Se-Sulawesi Tengah  
 Transportation Regional Service Regency/Municipality in Sulawesi Tengah

**Tabel 9.1.9** Banyaknya Penumpang Kapal Yang Datang dan Berangkat di Provinsi Sulawesi Tengah menurut Pelabuhan dan Jenis Pelayaran Tahun 2015  
**Table** *Number of Ship Passenger (Arrival and Departure) in Sulawesi Tengah Province by Port and Kind of Voyage, 2015*

Pelabuhan <i>Port</i>	Dalam Negeri/ <i>Domestic</i>		Luar Negeri <i>International</i>		Jumlah <i>Total</i>	
	Datang <i>Arrival</i>	Berangkat <i>Departure</i>	Datang <i>Arrival</i>	Berangkat <i>Departure</i>	Datang <i>Arrival</i>	Berangkat <i>Departure</i>
	(1)	(2)	(3)	(4)	(5)	(6)
<b>Pelabuhan Utama</b>						
01 Pantoloan	866	866	91	91	957	957
02 Donggala	27	27	-	-	27	27
03 Tolitoli	245	245	-	-	245	245
<b>Pelabuhan Tidak Diusahakan</b>						
01 Banggai	1 945	1 945	2	2	1 947	1 947
02 Salakan	638	638	-	-	638	638
03 Bunta	59	59	-	-	59	59
04 Pagimana	502	502	-	-	502	502
05 Luwuk	3 037	3 037	15	15	3 052	3 052
06 Kolonedale	1 146	1 146	71	71	1 217	1 217
07 Poso	79	79	-	-	79	79
08 Ogoamas	206	206	-	-	206	206
09 Wani	2 139	2 139	-	-	2 139	2 139
10 Leok	193	193	-	-	193	193
11 Parigi	10	10	-	-	10	10
12 Moutong	48	48	-	-	48	48
13 Ampana	875	875	-	-	875	875
14 Wakai	749	749	-	-	749	749
15 Dolong Popoli	560	560	-	-	560	560

Sumber/Source : Laporan SIMOPEL Tiap Pelabuhan  
*monthly report seaports*

**Tabel 9.1.10** Jumlah Barang yang Dibongkar dan Dimuat Menurut Pelabuhan dan Jenis Pelayaran Provinsi Sulawesi Tengah, 2015 (Ton)  
*Total Unloaded and Loaded Cargo by Port and Kind of Voyage at in Sulawesi Tengah Province, 2015 (Ton)*

Pelabuhan <i>Port</i>	Dalam Negeri/ <i>Domestic</i>		Luar Negeri <i>International</i>		Jumlah <i>Total</i>	
	Bongkar <i>Unloaded</i>	Muat <i>Loaded</i>	Bongkar <i>Unloaded</i>	Muat <i>Loaded</i>	Bongkar <i>Unloaded</i>	Muat <i>Loaded</i>
(1)	(2)	(3)	(4)	(5)	(6)	(7)
<b>Pelabuhan Utama</b>						
01 Pantoloan	417 167	55 658	-	-	417 167	55 658
02 Donggala	2 694	3 053	-	-	2 694	3 053
03 Tolitoli	121 062	82 653	-	-	121 062	82 653
<b>Pelabuhan Tidak Diusahakan</b>						
01 Banggai	55 845	16 972	-	4	55 845	16 976
02 Salakan	1 712	1 560	-	-	1 712	1 560
03 Bunta	-	34 463	-	-	-	34 463
04 Pagimana	16 791	24 720	-	-	16 791	24 720
05 Luwuk	729 086	551 303	747 483	1 832 611	1 476 569	2 383 914
06 Kolonedale	12 007 389	2 822 835	25 867 320	90 519	37 874 709	2 913 354
07 Poso	77 644	-	-	-	77 644	-
08 Ogoamas	1 233 747	4 506 428	-	-	1 233 747	4 506 428
09 Wani	335 764	1 330 685	-	-	335 764	1 330 685
10 Leok	112 573	67 144	-	-	112 573	67 144
11 Parigi	-	22 000	-	-	-	22 000
12 Moutong	52 762	30 000	-	-	52 762	30 000
13 Ampana	6 748	44 136	-	-	6 748	44 136
14 Wakai	2 668	13 486	-	-	2 668	13 486
15 Dolong Popoli	62	23	-	-	62	23

Sumber/Source : Laporan SIMOPEL Tiap Pelabuhan  
*monthly report seaports*

**Tabel 9.1.11 Arus Lalu Lintas Pesawat Udara dan Penumpang menurut Pelabuhan Udara, 2011-2015**  
***Air Traffic and Passenger by Air Port , 2011-2015***

Pelabuhan Udara <i>Air Port</i>	P e s a w a t <i>Air Craft</i>		P e n u m p a n g <i>Passenger</i>		
	Datang <i>Arrival</i>	Berangkat <i>Departure</i>	Datang <i>Arrival</i>	Berangkat <i>Departure</i>	Transit <i>Transit</i>
	(1)	(2)	(3)	(4)	(5)
01 Syukuran Aminuddin Amir, Luwuk	1 877	1 877	112 594	119 355	2 720
02 Kasiguncu, Poso	391	391	13 180	14 071	-
03 Sultan Bantilan, Tolitoli	263	264	9 809	10 409	-
04 Pogogul, Buol	163	160	3 130	3 079	39
05 Mutiara Sis Al-Jufri, Palu	4 451	4 451	515 723	517 649	5 954
<b>Jumlah/ Total</b>					
2015	<b>7 280</b>	<b>7 278</b>	<b>655 202</b>	<b>665 422</b>	<b>8 738</b>
2014	6 284	6 295	617 867	621 958	6 812
2013	6 117	6 117	596 944	598 619	23 450
2012	5 669	5 669	537 097	542 711	26 623
2011	5 319	5 317	450 172	461 894	31 188

Sumber/Source : Laporan Bulanan Tiap Bandar Udara  
*monthly report airports*

**Tabel 9.1.12 Arus Lalulintas Barang, Bagasi dan Pos Paket melalui Bandara Udara (kg), 2011-2015**  
**Table Number of Loaded and Unloaded Cargo, Baggage and Mails (kg), 2011-2015**

Pelabuhan Udara <i>AirPort</i>	Barang <i>Cargo</i>		Bagasi <i>Baggage</i>		Pos Paket <i>Mail</i>	
	Bongkar <i>Unloaded</i>	Muat <i>Loaded</i>	Bongkar <i>Unloaded</i>	Muat <i>Loaded</i>	Bongkar <i>Unloaded</i>	Muat <i>Loaded</i>
(1)	(2)	(3)	(4)	(5)	(6)	(7)
1 Syukuran Aminuddin Amir, Luwuk	680 671	229 327	1 013 888	861 223	-	-
2 Kasiguncu, Poso	1 797	212	102 443	87 272	428	14
3 Sultan Bantilan, Tolitoli	-	-	60 576	61 590	-	-
4 Pogogul, Buol	-	-	20 955	17 662	-	-
5 Mutiara Sis Al-Jufri, Palu	2 310 347	2 221 318	5 569 603	5 600 292	79 061	78 269
<b>Jumlah/ Total</b>						
<b>2015</b>	<b>2 993 202</b>	<b>2 451 199</b>	<b>6 771 364</b>	<b>6 632 236</b>	<b>79 489</b>	<b>78 283</b>
2014	2 521 004	2 247 896	6 471 204	6 402 343	75 710	75 531
2013	2 743 265	2 565 805	5 909 486	5 771 287	75 623	72 372
2012	3 805 698	3 780 479	5 427 268	5 205 612	62 170	59 586
2011	4 244 795	4 499 813	4 448 888	4 497 285	61 355	56 071

Sumber/Source : Laporan Bulanan Tiap Bandar Udara  
*monthly report airports*

## 9.2 KOMUNIKASI/*COMMUNICATION*

**Tabel 9.2.1** Jumlah Kantor Pos Pembantu Menurut Kabupaten/Kota di Provinsi Sulawesi Tengah, 2012-2015  
*Table* **Number of Auxiliary Post Office by Regency/Municipality in Sulawesi Tengah Province, 2012-2015**

Kabupaten/Kota <i>Regency/Municipality</i>	2012	2013	2014	2015
(1)	(2)	(3)	(4)	(5)
<b>Kabupaten/Regency</b>				
1. Banggai Kepulauan	1	1	1	1
2. Banggai	8	8	8	8
3. Morowali	1	1	1	1
4. Poso	4	4	4	4
5. Donggala	5	5	5	5
6. ToliToli	6	6	6	7
7. Buol	2	2	2	3
8. Parigi Moutong	8	8	8	8
9. Tojo Una-Una	4	4	4	4
10. Sigi	3	3	3	5
11. Banggai Laut	1	1	1	1
12. Morowali Utara	3	3	3	3
<b>Kota/Municipality</b>				
1. Palu	7	7	7	7
<b>Jumlah/Total</b>	<b>52</b>	<b>52</b>	<b>53</b>	<b>57</b>

Sumber/ Source : PT Pos Indonesia/ Pos Indonesia, PT

TRANSPORTATION AND COMMUNICATION

**Tabel 9.2.2** Banyaknya Surat, Warkat/ Kartu Pos, Pos Paket, dan Wesel yang Diterima di Dalam Negeri, 2011-2015  
**Table** *Number of Domestic Receiving of Mails, Papers/Post Cards, Parcels and Money Orders, 2011-2015*

Kabupaten/Kota <i>Regency/Municipality</i>	Surat <i>Letter</i>	Warkat/ Kartu Pos <i>Paper/Post Card</i>	Pos Paket <i>Parcel</i>	Wesel <i>Money order</i>
(1)	(2)	(3)	(4)	(5)
<b>Kabupaten/Regency</b>				
1. Banggai Kepulauan	...	...	...	...
2. Banggai	...	...	...	...
3. Morowali	17 926	-	2 135	519
4. Poso	48 330	-	3 095	2 613
5. Donggala	43 945	-	5 971	3 801
6. Tolitoli	48 224	-	3 064	2 452
7. Buol	9 448	-	792	654
8. Parigi Moutong	63 641	-	7 348	2 943
9. Tojo Una-Una	30 831	-	2 924	2 310
10. Sigi	36 956	-	3 530	676
11. Banggai Laut	...	...	...	...
12. Morowali Utara	21 570	-	2 864	1 317
<b>Kota/Municipality</b>				
1. Palu	378 803	-	19 919	6 989
<b>Sulawesi Tengah</b>				
2015	699 674	-	51 642	24 274
2014	990 788	-	56 870	41 232
2013	1 363 705	-	45 700	44 775
2012	628 736	3 316	62 433	25 698
2011	2 793 068	-	50 013	37 215

Sumber/ Source : PT Pos Indonesia/ Pos Indonesia, PT

Catatan/Note : Angka dari kantor pos kantor cabang luwuk belum masuk  
*Figures from the post office branch has not entered Luwuk*

**Tabel 9.2.3** Banyaknya Surat, Warkat/Kartu Pos, Pos Paket, dan Wesel yang Dikirim dari Dalam Negeri, 2011-2015  
**Table** *Number of Domestic Dispatch of Mails, Papers/Post Cards, Matter, Parcels and Money Orders, 2011-2015*

Kabupaten/Kota <i>Regency/Municipality</i>	Surat <i>Letter</i>	Warkat/ Kartu Post <i>Paper/Post Card</i>	Pos Paket <i>Parcel</i>	Wesel <i>Money order</i>
(1)	(2)	(3)	(4)	(5)
<b>Kabupaten/Regency</b>				
1. Banggai Kepulauan	...	...	...	...
2. Banggai	...	...	...	...
3. Morowali	2 121	-	253	1 296
4. Poso	16 098	-	1 031	2 371
5. Donggala	4 092	-	556	2 413
6. Tolitoli	18 223	-	1 158	4 016
7. Buol	2 039	-	171	1 018
8. Parigi Moutong	8 895	-	1 027	3 804
9. Tojo Una-Una	4 882	-	463	3 340
10. Sigi	691	-	66	1 353
11. Banggai Laut	...	...	...	...
12. Morowali Utara	3 385	-	449	3 116
<b>Kota/Municipality</b>				
1. Palu	104 193	-	5 479	12 065
<b>Sulawesi Tengah</b>				
<b>2015</b>	<b>164 619</b>	-	<b>10 653</b>	<b>34 792</b>
2014	299 000	-	5 876	49 924
2013	213 895	-	8 196	60 481
2012	257 549	2 431	27 750	36 045
2011	1 120 073	-	56 109	48 457

Sumber/ Source : PT Pos Indonesia/ Pos Indonesia, PT

Catatan/Note : Angka dari kantor pos kantor cabang luwuk belum masuk  
*Figures from the post office branch has not entered Luwuk*



TRANSPORTATION AND COMMUNICATION

**Tabel 9.2.4** Banyaknya Surat, Warkat/Kartu Pos, Pos Paket, dan Wesel yang Diterimadari Luar Negeri, 2011-2015  
**Table** *Number of International Receiving of Mails, Papers/Post Cards, Parcels and Money Orders, 2011- 2015*

<b>Kabupaten/Kota</b> <i>Regency/Municipality</i>	<b>Surat</b> <i>Letter</i>	<b>Warkat/ Kartu Post</b> <i>Paper/Post Card</i>	<b>Pos Paket</b> <i>Parcel</i>	<b>Wesel</b> <i>Money order</i>
(1)	(2)	(3)	(4)	(5)
<b>Kabupaten/Regency</b>				
1. Banggai Kepulauan	...	...	...	...
2. Banggai	...	...	...	...
3. Morowali	-	-	-	109
4. Poso	36	-	-	572
5. Donggala	64	-	-	822
6. Tolitoli	64	-	8	174
7. Buol	-	-	-	45
8. Parigi Moutong	29	-	-	1 643
9. Tojo Una-Una	215	-	-	202
10. Sigi	-	-	-	535
11. Banggai Laut	...	...	...	...
12. Morowali Utara	153	-	-	123
<b>Kota/Municipality</b>				
1. Palu	16 582	-	873	4 995
<b>Sulawesi Tengah</b>				
2015	17 143	-	881	9 220
2014	3 620	-	898	8 290
2013	2 676	-	1 140	7 150
2012	334	215	236	434
2011	1 960	-	1 452	1 750

Sumber/ Source : PT Pos Indonesia/ Pos Indonesia, PT

Catatan/Note : Angka dari kantor pos kantor cabang luwuk belum masuk  
*Figures from the post office branch has not entered Luwuk*

**Tabel 9.2.5** Banyaknya Surat, Warkat/Kartu Pos, Pos Paket, dan Wesel yang Dikirim ke Luar Negeri, 2011-2015  
**Table** *Number of International Dispatch of Mails, Papers/Post Cards, Parcels and Money Orders, 2011-2015*

Kabupaten/Kota <i>Regency/Municipality</i>	Surat <i>Letter</i>	Warkat/ Kartu Pos <i>Paper/Post Card</i>	Pos Paket <i>Parcel</i>	Wesel <i>Money order</i>
(1)	(2)	(3)	(4)	(5)
<b>Kabupaten/Regency</b>				
1. Banggai Kepulauan	...	...	...	...
2. Banggai	...	...	...	...
3. Morowali	-	-	-	-
4. Poso	12	-	-	-
5. Donggala	6	-	-	-
6. Tolitoli	24	-	3	-
7. Buol	-	-	-	-
8. Parigi Moutong	4	-	-	-
9. Tojo Una-Una	34	-	-	-
10. Sigi	-	-	-	-
11. Banggai Laut	...	...	...	...
12. Morowali Utara	24	-	-	-
<b>Kota/Municipality</b>				
1. Palu	4 561	-	240	63
<b>Sulawesi Tengah</b>				
2015	4 665	-	243	63
2014	2 702	-	156	175
2013	2 112	-	89	155
2012	459	319	55	46
2011	406	-	200	447

Sumber/ Source : PT Pos Indonesia/ Pos Indonesia, PT

Catatan/Note : Angka dari kantor pos kantor cabang luwuk belum masuk  
*Figures from the post office branch has not entered Luwuk*



# 10 Keuangan Daerah dan harga

## *Local Finance and Price*

Inflasi Kota Palu

Tahun 2015 sebesar

**4,17**  
persen

Inflasi menurut kelompok pengeluaran



Bahan makanan

**8,06** persen



Makanan Jadi, Minuman,  
Rokok, dan Tembakau

**6,00** persen



Kesehatan

**2,93** persen



Transportasi dan  
Komunikasi

**-0,98** persen

Pendidikan, Rekreasi  
dan Olahraga

**7,15** persen



Perumahan

**3,76** persen



Sandang

**0,16** persen





## PENJELASAN TEKNIS

1. **Realisasi Penerimaan dan Pengeluaran Pemerintah Provinsi** adalah realisasi/perhitungan APBD Provinsi pada tiap tahun anggaran.
2. **Pendapatan Asli Daerah (PAD)** adalah pendapatan yang diperoleh daerah yang dipungut berdasarkan peraturan daerah sesuai dengan peraturan perundang-undangan, guna keperluan daerah yang bersangkutan dalam membiayai kegiatannya.
3. **Dana Perimbangan** adalah dana yang bersumber dari pendapatan APBN yang dialokasikan kepada Daerah untuk mendanai kebutuhan daerah dalam rangka pelaksanaan desentralisasi.
4. **Lain-lain Pendapatan yang Sah** adalah pendapatan lainnya dari pemerintah pusat dan atau dari instansi pusat, serta dari daerah lainnya.

## TECHNICAL NOTES

1. **Actual revenue and expenditure of Provincial Government** is the realization/provincial budget calculations for every fiscal year.
2. **Original Local Government Revenue** is revenue that withheld based on local regulations in accordance with the legislation, for the purposes of financing their activities.
3. **Balanced Budget** is the fund coming from the state budget that allocated to regions to fund their needs in the context of decentralization.
4. **Other Legal Revenue** is other income that coming from the central government and or from the central agencies, as well as from other local government.

<http://sulteng.bps.go.id>

<b>URAIAN</b>	<b>DESCRIPTION</b>
<p><b>Keuangan Daerah</b></p> <p>Dalam mengelola anggaran dan belanja daerah dianut suatu sistim anggaran yang berimbang dan dinamis. Sistim berimbang berarti terdapat keseimbangan antara penerimaan dan pengeluaran, sedangkan sistim dinamis berarti terjadi peningkatan tabungan pemerintah.</p> <p>Realisasi anggaran penerimaan daerah pada tahun anggaran 2014 tercatat 2.440,23 milyar rupiah, dengan rincian Pendapatan asli daerah sebesar 824,61 milyar rupiah, Dana perimbangan 1.239,78 milyar rupiah, Pendapatan lainnya yang sah 375,38 milyar rupiah. Sedang realisasi pengeluaran belanja daerah pada tahun anggaran 2014 tercatat 2.445,66 milyar rupiah, yang terbagi dalam belanja tidak langsung 1.167,33 milyar rupiah dan belanja langsung 1.278,33 milyar rupiah.</p>	<p><b>Local Finance</b></p> <p><i>The budgetary program and regional expenditure management was kept to take the dynamic and balanced, budget system. The balanced system means a balance between receipts and expenditures, while the dynamic system means there was an additional government savings.</i></p> <p><i>Budgetary realization of the regional revenue in the budgetary year 2014 recorded 2,440.23 billion rupiahs, which consisted of 824.61 billion rupiahs of local government origin receipts, 1.239.78 billion rupiahs of balanced fund, and 375.38 billion rupiahs of other legal receipts. While expenditure realization in budgetary year 2014 by 2445,66 billion rupiahs divided into two kinds of expenditure: indirect (1,167.33 billion rupiahs) and direct expenditure (1,278.33 billion rupiahs).</i></p>



**Harga**

Dalam usaha mengetahui tingkat pendapatan penduduk dan mengukur tingkat konsumsi masyarakat dibutuhkan data-data di sektor ekonomi antara lain adalah data tenaga kerja dan perkembangan tingkat harga. Fluktuasi harga di pasar merupakan salah satu indikator utama dalam menggambarkan stabilitas perekonomian suatu negara atau daerah. Berdasarkan data tersebut dapat dilihat keseimbangan antara penawaran (*supply*) dengan permintaan (*demand*) akan barang dan jasa pada saat tertentu.

Dalam publikasi ini disajikan beberapa jenis data tentang rata-rata harga produsen, nilai tukar petani serta indeks harga konsumen (IHK). Sajian data rata-rata harga produsen mencakup harga produsen tanaman palawija (tabel.10.2.5), harga produsen tanaman sayuran tabel.10.2.6, harga produsen tanaman buah-buahan tabel 10.2.7, harga produsen tanaman perkebunan rakyat tabel 10.2.8, sementara tabel 10.2.9, harga produsen peternakan besar

**Prices**

*As measurement of income rate and consumption by people needed data of economic sector, such as data labor force and trend of prices rate. The prices fluctuation in market is one of the main indicators to illustrate a nation or region economy stabilization. From the data, even be able to see balance between supply and demand of goods and services on fixed times.*

*This publication presents some varied data, those are average producer prices, farmer's term of trade (FTT), and consumer price indices (CPI). Data of average producer prices in this publication include producer price of secondary food crops (as presented in Table 10.2.5), vegetables (Table 10.2.6), fruits (Table 10.2.7), smallholders estate (Table 10.2.8), and smallholders estate product (Table 10.2.9). Whereas, producer prices of large and smallest*

dan kecil, unggas dan hasil peternakan masing-masing tabel 10.2.10 sampai tabel 10.2.11.

*livestock, poultry, and livestock product presented in Table 10.2.10 up to Table 10.2.11.*

Indeks Harga Konsumen (IHK) yang merupakan indikator inflasi suatu daerah yang mencakup tujuh kelompok barang dan jasa yang dikonsumsi masyarakat, mulai dari bahan makanan, makanan jadi, minuman, rokok dan tembakau sampai dengan transportasi dan komunikasi disajikan dalam tabel 10.2.1.

*Consumer Price Indices (CPI) is inflation indicator in a region covered seven consumption groups of goods and services that began with group of foodstuff, group of prepared food, beverage, cigarette and tobacco, up to transportation and communication group, as presented in Table 10.2.1.*

Laju Inflasi yang terjadi di Kota Palu tahun 2015 (Januari s.d. Desember), secara umum adalah sebesar 4,17 persen. Dilihat dari kelompok pengeluaran konsumsi masyarakat, laju inflasi tertinggi pada tahun 2015 (Januari s/d Desember) terjadi pada kelompok bahan makanan 8,06 persen, kelompok pendidikan rekreasi dan olahraga 7,15 persen, kelompok makanan jadi, minuman, rokok dan tembakau sebesar 6,00 persen, kelompok perumahan sebesar 3,76 persen, kelompok kesehatan sebesar 2,93 persen, Kelompok sandang 0,16 persen, serta kelompok transportasi dan komunikasi

*Inflation rate in Palu Municipality in 2015 (January to December) reached 4.17 percent. Pattern of people consumption by expenditure groups, followed foodstuff group 8.06 percent, education, recreation & sport groups 7.15 percent, prepared food beverage and tobacco group was 6.00 percent, housing group 3.76 percent, health group was 3,76 percent, clothing group 0,16 percent. Then communication and transportation groups -0,98 percent*

sebesar -0,98 persen

**Perbankan**

Peranan Perbankan di Sulawesi Tengah sangat besar artinya dalam era pembangunan yang berlangsung saat ini, terutama dalam memperlancar arus peredaran uang. Kegiatan tersebut dilaksanakan oleh lembaga keuangan yang berbentuk kantor Bank. Propinsi Sulawesi Tengah pada tahun 2015 memiliki 347 buah Kantor Bank, meliputi kantor pusat, kantor cabang, dan kantor lainnya (Cabang Pembantu, Kas, dan Unit,dll).

Bank Indonesia cabang Palu turut serta dalam menyumbangkan data yang dimuat dalam publikasi ini. Data terakhir yang disajikan adalah data akhir tahun anggaran 2015 seperti terlihat pada tabel 10.3.3 s/d 10.3.11.

Gambaran kegiatan perbankan melalui posisi tabungan perbankan terlihat semakin meningkat dari tahun ke tahun. Sementara posisi dana perbankan yang tersedia dari 12.937,80 miliar

**Banking**

*Contribution of banking sector in Sulawesi Tengah Province is very important to the current development, particularly to expedite the cash flow system. In 2015, Sulawesi Tengah Province has bank by 347 units, it consisted of central bank, branch, or other types of bank (auxiliary, treasury, and unit offices).*

*Bank Indonesia of Palu has taken place in contributing data in this publication. Data presented in this book are data at the end of budgetary year 2015 as shown in Table 10.3.3 to 10.3.11.*

*Pattern of the saving position of banking activities tended more increasing from year to year. Available banking fund was 12,937.80 billion rupiahs in 2014 then increased 9,14*

rupiah pada keadaan tahun 2014 naik menjadi 14.120,28 miliar rupiah tahun 2015 atau naik sebesar 9,14 persen, yang terdiri dari 2.372,23 miliar berupa giro, 4.010,95 miliar rupiah berupa deposito dan 9.380,78 miliar rupiah berupa tabungan (Tabel 10.3.6.).

*percent in 2015 by 14,120.28 billion rupiahs. Its composition was comprised of giro by 2,372.23 billion rupiahs, deposit by 4,010.95 billion rupiahs, and saving by 9,380.78 billion rupiahs, (as presented in Table 10.3.6).*

Perputaran kliring di wilayah Sulawesi Tengah dalam tahun 2015 sebanyak 69.087 lembar warkat dengan nilai nominalnya sebesar 2.987.270 juta rupiah.

*Clearing cycle in region of Sulawesi Tengah for 2015 was recorded 69,087 sheets of paper with the value was 2,987,270 million rupiahs.*

### **Asuransi**

### **Insurance**

Kegiatan perasuransian di Sulawesi Tengah memperlihatkan perkembangan yang menggembirakan, baik dari jumlah maupun jenis asuransi yang ditawarkan. Dari dua tabel yang disajikan (tabel 10.4.1. dan 10.4.2.) dapat diketahui adanya peningkatan pada pendapatan premi dan jumlah nasabah.

*Insurance activities in Sulawesi Tengah shows pleasant progress, either in number of insurance or type of insurance service offered to the market. From two tables presented (10.4.1 and 10.4.2), it can be concluded an increasing of premium income and customers.*

### **Koperasi**

### **Cooperative**

Koperasi merupakan soko guru perekonomian di Indonesia. Peranan

*Cooperative is foundation for economy system in Indonesia. Its role in*

koperasi dalam pembangunan perekonomian ialah menghimpun skala - skala usaha kecil dan menjadikannya lebih besar dengan segala aspeknya. Juga koperasi digunakan sebagai alat untuk mem-berantas para rentenir/lintah darat yang banyak terdapat di daerah pedesaan.

Kenyataan menunjukkan bahwa masyarakat, khususnya masyarakat di pedesaan belum memiliki kekuatan ekonomi yang cukup untuk mengembangkan usahanya sendiri, karenanya mereka memerlukan bantuan dan bimbingan dari pemerintah melalui koperasi yang dikenal sebagai Koperasi Unit Desa (KUD) dan koperasi lainnya yang dapat memberikan pelayanan kepada setiap anggotanya terutama dalam menyediakan pangan, minyak dan lain-lain kebutuhan sehari-hari.

Pada tahun 2015 jumlah koperasi di Sulawesi Tengah tercatat sejumlah 2.253 buah, jumlah ini 0,31 persen lebih banyak jika dibandingkan tahun 2014 yang mencapai 2.246 buah.

*economic development is compiling the small scale of economic business and making them to the bigger business in all aspects. Cooperative even used as a way to wipe out usurers that still have spread over particularly in rural area.*

*The condition of rural society reflects that it has not had sufficiently economic power yet to develop their business by themselves, cause them need aid and guidance from government through cooperatives such as Village Unit Cooperative (KUD), and other cooperatives which could give services for every member especially in providing foods, oils, and other daily needs.*

*In 2015, number of cooperatives in Sulawesi Tengah recorded 2,253 units. This number is higher than a previous year number, which reached 2,246 units or increased 0,31 percent.*

**Gambar 17** Perkembangan Laju Inflasi Umum, 2006 – 2015  
*Figure Trend of General Inflation Rate, 2006 – 2015*

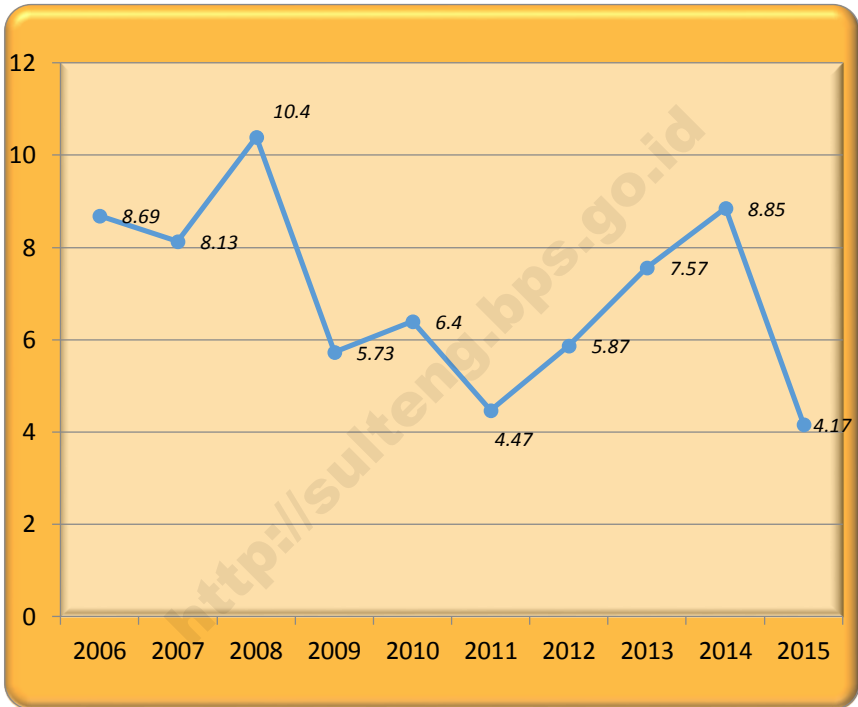



## 10.1 KEUANGAN DAERAH/LOCAL FINANCE

**Tabel 10.1.1 Realisasi Pendapatan Pemerintah Provinsi Sulawesi Tengah Menurut Jenis Pendapatan (ribu rupiah), 2011–2014**  
**Actual Revenues of Government of Sulawesi Tengah Province by Source of Revenues (thousand rupiahs), 2011–2014**

Jenis Pendapatan Source of Revenues		2011	2012	2013	2014
(1)		(2)	(3)	(4)	(5)
<b>1.</b>	<b>Pendapatan Asli Daerah (PAD)/Original Local Government Revenue</b>	<b>519 974 416</b>	<b>605 821 437</b>	<b>662 226 616</b>	<b>824 611 352</b>
1.1	Pajak Daerah/Local Taxes	421 221 594	494 753 016	555 077 910	663 633 353
1.2	Retribusi Daerah/Repayments	14 058 850	3 123 783	3 622 024	4 326 902
1.3	Hasil Perusahaan Milik Daerah dan Pengelolaan Kekayaan Daerah yang Dipisahkan <i>Income of Regional Gov. Corporate and Management of Separated Reg. Gov. Wealth</i>	17 796 093	5 474 894	8 170 067	9 548 970
1.4	Lain-lain PAD yang Sah/Other Original Local Gov. Revenue	66 897 879	102 469 745	95 356 615	147 102 127
<b>2.</b>	<b>Dana Perimbangan Balanced Budget</b>	<b>864 098 666</b>	<b>1 042 926 565</b>	<b>1 160 797 527</b>	<b>1 239 776 947</b>
2.1	Bagi Hasil Pajak/Tax Sharing	82 757 807	97 601 766	81 976 567	62 083 121
2.2	Bagi Hasil Bukan Pajak/Sumber Daya Alam/Non Tax/Natural Resources Sharing			18 212 925	25 866 332
2.3	Dana Alokasi Umum General Allocation Funds	743 161 759	902 087 729	994 658 685	1 087 885 014
2.4	Dana Alokasi Khusus Special Allocation Funds	38 179 100	43 237 070	65 949 350	63 942 480
<b>3</b>	<b>Lain-lain Pendapatan yang Sah/Other Legal Revenue</b>	<b>26 520 527</b>	<b>313 645 164</b>	<b>309 910 862</b>	<b>375 838 517</b>
<b>Jumlah/Total</b>		<b>1 410 593 609</b>	<b>1 962 393 167</b>	<b>2 132 935 005</b>	<b>2 440 226 816</b>

Sumber/Source: Survei Statistik Keuangan Daerah/Financial Statistics of Provincial Government Survey



**Tabel 10.1.2** Realisasi Belanja Pemerintah Provinsi Sulawesi Tengah Menurut Jenis Belanja (ribu rupiah), 2011–2014  
**Table** Actual Expenditures of Government of Sulawesi Tengah Province by Kind of Expenditures (thousand rupiahs), 2011–2014

Jenis Belanja Kind of Expenditures		2011	2012	2013	2014
(1)	(2)	(3)	(4)	(5)	
<b>1.</b>	<b>Belanja Tidak Langsung Indirect Expenditure</b>	<b>698 081 241</b>	<b>961 116 052</b>	<b>942 898 008</b>	<b>1 167 333 262</b>
1.1	Belanja Pegawai/Personnel expenditure	329 217 099	339 580 347	350 485 761	376 699 998
1.2	Belanja Bunga/Retributions	-	169 233	0	0
1.3	Belanja Subsidi Subsidies Expenditure	-	-	0	0
1.4	Belanja Hibah/Grant	112 792 357	350 879 809	328 963 444	363 244 679
1.5	Belanja Bantuan Sosial Social Expenditure	13 158 771	6 705 100	3 116 500	4 124 500
1.6	Belanja Bagi Hasil kepada Provinsi/Kabupaten/Kota Sharing Fund Expenditure to Provincial/District/Municipality and Village Government	179 200 037	221 449 610	194 496 854	305 162 966
1.7	Belanja Bantuan Keuangan kepada Provinsi/ Kabupaten/ Kota dan Pemerintah Desa Financial Assistance Expenditure to Provincial/ District/Municipality and Village Government	66 280 191	41 098 927	65 745 494	117 267 144
1.8	Belanja Tidak Terduga Unpredicted Expenditure	2 474 577	1 233 026	89 955	833 976
<b>2.</b>	<b>Belanja Langsung Direct Expenditure</b>	<b>728 001 093</b>	<b>1 051 905 688</b>	<b>1 202 329 811</b>	<b>1 278 327 986</b>
2.1	Belanja Pegawai/Personnel expenditure	75 293 666	114 424 679	140 508 898	148 177 160
2.2	Belanja Barang dan Jasa Goods and Services Expenditure	444 210 633	612 618 688	706 301 866	853 319 017
2.3	Belanja Modal Capital expenditure	208 496 794	324 862 320	355 519 047	276 831 808
<b>Jumlah/Total</b>		<b>1 426 082 334</b>	<b>2 013 021 740</b>	<b>2.145.227.819</b>	<b>2.445.661.248</b>

Sumber/Source: Survei Statistik Keuangan Daerah/Financial Statistics of Provincial Government Survey

**Tabel 10.1.3** Realisasi Pendapatan dan Belanja Pemerintah Kabupaten/Kota di Provinsi Sulawesi Tengah (ribu rupiah), 2013 dan 2014  
**Table** *Actual Revenues and Expenditures of Regency/Municipality Government in Sulawesi Tengah Province (thousand rupiahs), 2014 and 2015*

Kabupaten/Kota <i>Regency/Municipality</i>	2013		2014	
	Pendapatan <i>Revenues</i>	Belanja <i>Expenditure</i>	Pendapatan <i>Revenues</i>	Belanja <i>Expenditure</i>
(1)	(2)	(3)	(4)	(5)
<b>Kabupaten/Regency</b>				
1. Banggai Kepulauan	666 525 697	666 525 697	559 458 582	559 458 582
2. Banggai	1 104 058 114	1 104 058 114	1 278 397 382	1 278 397 382
3. Morowali	910 144 551	910 144 551	490 629 864	490 629 864
4. Poso	840 349 762	840 349 762	1 004 456 720	1 004 456 720
5. Donggala	840 531 530	840 531 530	897 656 463	897 656 463
6. ToliToli	703 510 929	703 510 929	780 580 816	780 580 816
7. Buol	567 735 654	567 735 654	651 890 232	651 890 232
8. Parigi Moutong	895 873 076	895 873 076	1 027 316 220	1 027 316 220
9. Tojo Una-Una	651 544 107	651 544 107	761 321 280	761 321 280
10. Sigi	699 756 329	699 756 329	791 305 252	791 305 252
11. Banggai Laut	...	...	209 722 247	209 722 247
12. Morowali Utara	...	...	522 779 813	522 779 813
<b>Kota/Municipality</b>				
1. Palu	1 139 217 654	1 139 217 654	1 231 954 645	1 231 954 645

Sumber/Source: Survei Statistik Keuangan Daerah/Financial Statistics of Provincial Government Survey

**Tabel 10.1.4 Realisasi Penerimaan Daerah Otonom Kabupaten/Kota, 2014 (Juta Rupiah)**  
**Actual Autonomous Region Receipts by Regency/Municipality, 2014 (Million Rupiahs)**

Kabupaten/Kota <i>Regency/Municipality</i>	Pendapatan Asli Daerah <i>Domestic Revenue</i>	Dana Perimbangan <i>Balancing Fund</i>	Lain-lain Pendapatan Daerah yang Sah <i>Other Validity of The Domestic Revenues</i>	Pembiayaan Daerah <i>Local Government Financing</i>	Jumlah Total
(1)	(2)	(3)	(4)	(5)	(6)
<b>Kabupaten/Regency</b>					
01. Banggai Kepulauan	16 016	423 512	47 092	72 839	559 459
02. Banggai	94 645	930 837	173 469	79 447	1 278 397
03. Morowali	25 341	402 072	46 054	17 162	490 630
04. Poso	66 748	751 417	158 147	28 145	1 004 457
05. Donggala	57 736	661 470	134 542	43 908	897 656
06. Tolitoli	47 846	636 128	61 550	35 057	780 581
07. Buol	35 113	530 677	60 859	25 242	651 890
08. Parigi Moutong	76 560	765 665	131 348	53 744	1 027 316
09. Tojo Una-Una	43 986	589 260	80 509	47 567	761 321
10. Sigi	23 590	650 354	87 797	29 564	791 305
11. Banggai Laut	5 842	166 795	37 085	-	209 722
12. Morowali Utara	40 673	431 108	44 999	6 000	522 780
<b>Kota/Municipality</b>					
13. Palu	236 926	713 714	233 747	47 567	1 231 955

Sumber/Source : Sekretariat Daerah Provinsi Sulawesi Tengah, Kabupaten/Kota  
*Regional Secretariat of Sulawesi Tengah Province, Regency/Municipality*

**Tabel 10.1.5 Realisasi Realisasi Pengeluaran Daerah Otonom Kabupaten/Kota, 2014 (Juta Rupiah)**  
**Table Actual Autonomy Expenditures by Regency/Municipality, 2014 (Million Rupiahs)**

<b>Kabupaten/Kota Regency/Municipality</b>	<b>Belanja Langsung Direct Expenditure</b>	<b>Belanja Tidak Langsung Indirect Expenditure</b>	<b>Pembiayaan Daerah Local Government Financing</b>	<b>Jumlah Total</b>
(1)	(2)	(3)		(4)
<b>Kabupaten/Regency</b>				
01. Banggai Kepulauan	217 065	233 364	109 030	559 459
02. Banggai	643 878	532 724	101 796	1 278 397
03. Morowali	239 116	235 028	16 486	490 630
04. Poso	524 188	433 324	46 945	1 004 457
05. Donggala	428 961	407 334	61 361	897 656
06. Tolitoli	371 562	353 048	55 971	780 581
07. Buol	292 860	306 896	52 134	651 890
08. Parigi Moutong	471 175	477 236	78 905	1 027 316
09. Tojo Una-Una	281 181	416 070	64 070	761 321
10. Sigi	379 845	367 778	43 682	791 305
11. Banggai Laut	104 169	105 553	-	209 722
12. Morowali Utara	204 798	271 768	46 214	522 780
<b>Kota/Municipality</b>				
13. Palu	596 151	601 982	33 822	1 231 955

Sumber/Source : Sekretariat Daerah Provinsi Sulawesi Tengah, Kabupaten/Kota  
 Regional Secretariat of Sulawesi Tengah Province, Regency/Municipality

**Tabel 10.1.6 Dana Alokasi Umum (DAU) dan Dana Alokasi Khusus Provinsi Sulawesi Tengah dan Kabupaten/Kota Se-Sulawesi Tengah, Tahun 2013 – 2014 (Juta Rupiah)**  
**General and Special Subsidies in Sulawesi Tengah Province and all Regencies/Municipality of Sulawesi Tengah, 2013-2014 (million rupiahs)**

Provinsi/Kabupaten/Kota <i>Province/Regency/Municipality</i>	2013		2014	
	DAU <i>General Subsidies</i>	DAK <i>Special Subsidies</i>	DAU <i>General Subsidies</i>	DAK <i>Special Subsidies</i>
(1)	(2)	(3)	(4)	(5)
<b>Povinsi/Province</b>				
01. Sulawesi Tengah	994 659	65 949	1 087 885	63 942
<b>Kabupaten/Regency</b>				
02. Banggai Kepulauan	446 341	74 233	347 051	62 678
03. Banggai	711 134	68 285	794 840	81 721
04. Morowali	615 423	72 036	286 764	66 792
05. Poso	583 807	73 981	642 282	82 058
06. Donggala	523 661	80 352	573 670	63 351
07. Tolitoli	487 396	68 021	535 155	75 731
08. Buol	405 310	50 567	454 372	53 874
09. Parigi Moutong	588 503	82 492	660 266	83 048
10. Tojo Una-Una	426 316	71 662	482 417	75 756
11. Sigi	503 991	56 981	561 492	67 150
11. Banggai Laut	-	-	153 501	4 974
12. Morowali Utara	-	-	395 448	-
<b>Kota/Municipality</b>				
13. Palu	575 235	45 042	637 378	61 697
<b>Jumlah</b>	<b>6 861 776</b>	<b>809 602</b>	<b>7 612 520</b>	<b>842 774</b>

Sumber / Source : Sekretariat Daerah Provinsi Sulawesi Tengah  
 Regional Secretariat of Sulawesi Tengah Province

## 10.2 HARGA/PRICE

**Tabel 10.2.1** Indeks Harga Konsumen per bulan Menurut Kelompok Pengeluaran di Provinsi Sulawesi Tengah (2012=100), 2015  
**Monthly Consumer Price Index by Expenditure Group in Sulawesi Tengah Province (2012=100), 2015**

Bulan Month	Bahan Makanan Foodstuff	Makanan Jadi, Minuman, Rokok, dan Tembakau <i>Prepared Food, Beverages, and Tobacco Product</i>	Perumahan, Air, Listrik, Gas, dan Bahan Bakar <i>Housing, Water, Electricity, Gas, and Fuel</i>	Sandang Clothing
(1)	(2)	(3)	(4)	(5)
Januari/January	125,84	129,16	114,52	106,40
Februari/February	118,26	129,13	114,78	106,95
Maret/March	111,55	129,44	115,12	106,55
April/April	108,86	130,54	115,77	106,52
Mei/May	120,87	131,66	115,89	106,62
Juni/June	120,09	132,34	116,05	106,69
Juli/July	123,31	132,83	116,26	105,85
Agustus/August	120,18	132,94	116,92	105,59
September/September	119,30	133,83	116,90	107,05
Oktober/October	120,25	134,77	116,95	107,32
November/November	123,22	134,94	117,11	105,98
Desember/December	132,26	135,88	118,04	105,95

Lanjutan Tabel/Continued Tabel **10.2.1**

Bulan Month	Kesehatan <i>Health</i>	Pendidikan, Rekreasi, dan Olah Raga <i>Education, Recreation, and Sports</i>	Transpor, Komunikasi, dan Jasa Keuangan <i>Transport, Communication, and Financial Services</i>	Umum <i>General</i>
(1)	(6)	(7)	(8)	(9)
Januari/ <i>January</i>	111,98	113,43	121,51	120,35
Februari/ <i>February</i>	112,15	113,53	117,13	118,14
Maret/ <i>March</i>	112,27	113,57	119,37	117,34
April/ <i>April</i>	112,28	113,84	122,49	117,78
Mei/ <i>May</i>	112,33	113,84	122,42	120,42
Juni/ <i>June</i>	112,49	113,87	122,47	120,46
Juli/ <i>July</i>	112,60	114,05	127,01	122,05
Agustus/ <i>August</i>	113,16	117,73	123,12	121,14
September/ <i>September</i>	113,49	121,59	121,99	121,29
Oktober/ <i>October</i>	113,57	121,63	124,90	122,24
November/ <i>November</i>	113,87	121,63	124,76	122,81
Desember/ <i>December</i>	114,47	121,63	125,70	125,22

Sumber/Source: Survei Harga Konsumen/Consumer Price Survey

**Tabel 10.2.2 Laju Inflasi Harga Konsumen per Bulan Menurut Kelompok Pengeluaran di Provinsi Sulawesi Tengah (2012=100), 2015**  
**Monthly Inflation Rate by Expenditure Group in Sulawesi Tengah Province (2012=100), 2012–2015**

Bulan Month	Bahan Makanan Foodstuff	Makanan Jadi, Minuman, Rokok, dan Tembakau Prepared Food, Beverages, and Tobacco Product	Perumahan, Air, Listrik, Gas, dan Bahan Bakar Housing, Water, Electricity, Gas, and Fuel	Sandang Clothing
(1)	(2)	(3)	(4)	(5)
Januari/January	2,82	0,76	0,67	0,59
Februari/February	-6,02	-0,02	0,23	0,52
Maret/March	-5,67	0,24	0,30	-0,37
April/April	-2,41	0,85	0,56	-0,03
Mei/May	11,03	0,86	0,10	0,09
Juni/June	-0,65	0,52	0,14	0,07
Juli/July	2,68	0,37	0,18	-0,79
Agustus/August	-2,54	0,08	0,57	-0,25
September/September	-0,73	0,67	-0,02	1,38
Oktober/October	0,80	0,70	0,04	0,25
November/November	2,47	0,13	0,14	-1,25
Desember/December	7,34	0,70	0,79	-0,03



Lanjutan Tabel/Continued Tabel 10.2.2

Bulan Month	Kesehatan Health	Pendidikan, Rekreasi, dan Olah Raga Education, Recreation, and Sports	Transpor, Komunikasi, dan Jasa Keuangan Transport, Communication, and Financial Services	Umum General
(1)	(6)	(7)	(8)	(9)
Januari/January	0,69	-0,07	-4,28	0,12
Februari/February	0,15	0,09	-3,60	-1,84
Maret/March	0,11	0,04	1,91	-0,68
April/April	0,01	0,24	2,61	0,37
Mei/May	0,04	0,00	-0,06	2,24
Juni/June	0,14	0,03	0,04	0,03
Juli/July	0,10	0,16	3,71	1,32
Agustus/August	0,50	3,23	-3,06	-0,75
September/September	0,29	3,28	-0,92	0,12
Oktober/October	0,07	0,03	2,39	0,78
November/November	0,26	0,00	-0,11	0,47
Desember/December	0,53	0,00	0,75	1,96

Sumber/Source: Sumber/Source: Survei Harga Konsumen/Consumer Price Survey

**Tabel 10.2.3 Indeks Harga Konsumen (IHK) Kota Palu menurut Kelompok Pengeluaran 2011-2015**  
**Table Consumer Price Indices (CPI) of Palu Municipality By Consumption Group 2011-2015**

Kelompok/Sub Kelompok <i>Group/Sub Group</i>		2011 <sup>1)</sup>	2012 <sup>1)</sup>	2013 <sup>1)</sup>	2014	2015
(1)		(2)	(3)	(4)	(5)	(6)
<b>Indeks Umum/ General Indices</b>		<b>134,45</b>	<b>142,34</b>	<b>153,12</b>	<b>120,21</b>	<b>125,22</b>
<b>I</b>	<b>Bahan Makanan/ Foodstuff</b>	<b>157,80</b>	<b>171,22</b>	<b>178,04</b>	<b>122,39</b>	<b>132,26</b>
1	Padi-padian Ubi-Ubian & Hasilnya / <i>Cereals Roots &amp; Their Products</i>	160,88	171,22	171,72	110,92	125,46
2	Daging & Hasil-Hasilnya/ <i>Meat &amp; it's Products</i>	151,04	154,59	169,52	114,17	121,95
3	Ikan Segar/ <i>Fresh Fish</i>	163,85	152,20	169,94	123,02	135,35
4	Ikan Diawetkan/ <i>Preserved Fish</i>	135,37	141,41	116,66	125,41	132,41
5	Telur Susu & Hasil-Hasilnya/ <i>Eggs Milk and Their Products</i>	137,16	145,26	152,06	119,64	127,92
6	Sayur-Sayuran/ <i>Vegetables</i>	166,36	175,13	175,31	128,23	155,07
7	Kacang-Kacangan/ <i>Beans and Nuts</i>	187,10	191,18	249,17	134,08	137,47
8	Buah-Buahan/ <i>Fruits</i>	152,75	149,05	161,07	116,77	122,79
9	Bumbu-bumbuan/ <i>Spices</i>	143,23	206,80	246,93	167,97	162,61
10	Lemak dan Minyak/ <i>Fats and Oils</i>	167,06	172,36	185,03	112,64	112,16
11	Bahan Makanan Lainnya/ <i>Other Food Items</i>	116,54	117,51	123,35	117,34	118,33
<b>II</b>	<b>Makanan Jadi Minuman Rokok &amp; Tembakau / Prepared Food Beverage and Tobacco Products</b>	<b>151,97</b>	<b>169,54</b>	<b>188,20</b>	<b>128,19</b>	<b>135,88</b>
1	Makanan Jadi/ <i>Prepared Food</i>	151,48	174,04	193,94	128,73	138,14
2	Minuman yang Tidak Beralkohol/ <i>Non Alcoholic Beverages</i>	151,72	161,72	173,38	118,71	124,57
3	Tembakau dan Minuman Beralkohol/ <i>Tobacco Products and Alcoholic Beverages</i>	153,55	162,82	183,37	133,39	136,79

Catatan/Note : 1) Data tahun 2010-2013 tahun dasar 2008=100/data 2010-2013 based year 2008=100 (2012 = 100)

## Lanjutan Tabel/Continued Table 10.2.3

Kelompok/Sub Kelompok <i>Group/Sub Group</i>		2011 <sup>1)</sup>	2012 <sup>1)</sup>	2013 <sup>1)</sup>	2014	2015
(1)		(2)	(3)	(4)	(5)	(6)
<b>III</b>	<b>Perumahan Air Listrik Gas &amp; Bahan Bakar / <i>Housing Fuel Electricity and Water</i></b>	<b>131,15</b>	<b>137,98</b>	<b>143,42</b>	<b>113,76</b>	<b>118,04</b>
1	Biaya Tempat Tinggal <i>Cost of Housing</i>	138,70	144,09	148,55	110,33	114,76
2	Bahan Bakar Penerangan dan Air <i>Electricity and Water</i>	123,06	135,95	145,54	125,74	127,27
3	Perlengkapan RT <i>Household Equipment</i>	111,29	113,12	116,06	116,03	126,95
4	Penyelenggaraan RT <i>Household Operation</i>	128,49	133,52	136,67	111,94	115,42
<b>IV</b>	<b>Sandang/ <i>Clothing</i></b>	<b>126,77</b>	<b>130,20</b>	<b>132,13</b>	<b>105,78</b>	<b>105,95</b>
1	Sandang Laki-laki <i>Men's Clothing</i>	106,44	108,99	115,88	106,24	104,86
2	Sandang Wanita <i>Women's Clothing</i>	119,25	118,87	120,44	100,59	101,42
3	Sandang Anak-anak <i>Children's Clothing</i>	118,57	123,95	125,41	114,61	113,90
4	Barang Pribadi & Sandang lainnya/ <i>Personnel Effects</i>	195,61	206,23	199,56	103,09	105,31
<b>V</b>	<b>Kesehatan/ <i>Health</i></b>	<b>119,32</b>	<b>128,08</b>	<b>129,97</b>	<b>111,21</b>	<b>114,47</b>
1	Jasa Kesehatan/ <i>Health Services</i>	112,36	127,42	127,42	110,46	113,40
2	Obat-obatan/ <i>Medicines</i>	126,16	128,58	128,70	108,98	113,93
3	Jasa Perawatan Jasmani <i>Personal Care Services</i>	116,32	145,49	145,49	117,89	119,78
4	Perawatan Jasmani dan Kosmetik <i>Personnel Care and Cosmetics</i>	120,95	126,11	130,18	111,87	114,86

Catatan/Note : 1) Data tahun 2010-2013 tahun dasar 2008=100/data 2010-2013 based year 2008=100

Lanjutan Tabel/*Continued Table* 10.2.3

<b>Kelompok/Sub Kelompok</b> <b>Group/ Sub Group</b>	<b>2011<sup>1)</sup></b>	<b>2012<sup>1)</sup></b>	<b>2013<sup>1)</sup></b>	<b>2014</b>	<b>2015</b>
(1)	(2)	(3)	(4)	(5)	(6)
<b>VI Pendidikan Rekreasi &amp; Olahraga</b> <i>Education Recreation and Sports</i>	<b>133,86</b>	<b>138,09</b>	<b>146,51</b>	<b>113,51</b>	<b>121,63</b>
1 Jasa Pendidikan/ <i>Education</i>	153,26	159,78	172,88	117,29	128,92
2 Kursus-Kursus/Pelatihan <i>Courses and training</i>	125,78	144,29	144,29	115,18	115,18
3 Perlengkapan/Peralatan Pendidikan <i>Educational Equipment</i>	116,01	116,87	122,09	105,50	107,09
4 Rekreasi/ <i>Recreation</i>	107,02	107,47	109,45	108,91	112,88
5 Olahraga/ <i>Sports</i>	109,67	108,93	111,04	100,05	102,60
<b>VII Transpor Komunikasi &amp; Js Keu</b> <i>Transportation Communication &amp; Services Financial</i>	<b>104,42</b>	<b>107,51</b>	<b>120,56</b>	<b>126,94</b>	<b>125,70</b>
1 Transpor/ <i>Transportation</i>	110,92	116,19	137,04	143,90	140,06
2 Komunikasi dan Pengiriman <i>Communication and Delivery Services</i>	75,37	72,58	68,60	92,53	92,57
3 Sarana dan Penunjang Transpor <i>Transport Equipment and Support</i>	134,01	136,67	138,11	103,25	117,60
4 Jasa Keuangan/ <i>Financial Services</i>	112,40	114,14	115,17	122,61	122,61

Sumber/*Source* : Survei Harga Produsen / *Based on Producer Price Survey*

Catatan/*Note* : 1) Data tahun 2010-2013 tahun dasar 2008=100/*data 2010-2013 based year 2008=100*

**Tabel 10.2.4 Laju Inflasi Kota Palu menurut Tahun Kelender 2011-2015**  
***Inflation Rate of Palu Municipality by Calendar Year 2011 – 2015***

	<b>Kelompok Group</b>	<b>2011</b>	<b>2012</b>	<b>2013</b>	<b>2014</b>	<b>2015</b>
	(1)	(2)	(3)	(4)	(5)	(6)
	<b>U m u m/ General</b>	<b>4,47</b>	<b>5,87</b>	<b>7,57</b>	<b>8,85</b>	<b>4,17</b>
01	Bahan Makanan/ <i>Food Stuff</i>	0,72	4,87	7,58	8,96	8,06
02	Makanan Jadi Minuman Rokok dan Tembakau/ <i>Prepared Food Beverage and Tobacco</i>	9,29	11,56	11,01	9,82	6,00
03	Perumahan/ <i>Housing</i>	6,38	5,21	3,94	7,60	3,76
04	Sandang/ <i>Clothing</i>	5,90	2,71	1,48	2,82	0,16
05	Kesehatan/ <i>Medical Care</i>	2,81	7,35	1,48	6,83	2,93
06	Pendidikan Rekreasi & Olahraga <i>Education Recreation and Sports</i>	3,35	3,16	6,10	5,53	7,15
07	Transpor dan Komunikasi <i>Transportation and Communication</i>	2,62	2,96	12,14	12,61	-0,98

Sumber/Source : Survei Harga Produsen / *Based on Producer Price Survey*

**Tabel 10.2.5 Rata-rata Harga Produsen Tanaman Palawija menurut Komoditi, 2011-2015 (Rupiah /100 kg) *Average Producer Prices of Secondary Food Crop by Comodity, 2011-2015 (Rupiahs /100 kg)***

<b>Komoditi Comodity</b>	<b>2011</b>	<b>2012</b>	<b>2013</b>	<b>2014</b>	<b>2015</b>
(1)	(2)	(3)	(4)	(5)	(6)
01. Jagung Pipilan/ <i>Maize</i>	328 819	287 813	328 690	331 589	<b>6 401</b>
02. Ketela Pohon/ <i>Yams Cassavas</i>	295 833	287 583	277 521	272 637	<b>351 027</b>
03. Ketela Rambat/ <i>Sweet Potatoe</i>	333 368	287 583	345 913	359 945	<b>414 702</b>
04. Kacang Tanah/ <i>Peanut</i>	1 458 345	923 952	1 310 327	1 326 627	<b>1 589 810</b>
05. Kacang Kedele/ <i>Soybeans</i>	655 694	692 000	712 937	1 028 744	<b>1 067 316</b>
06. Kacang Hijau/ <i>Green Peanut</i>	981 656	1 049 667	1 188 504	1 267 480	<b>1 483 133</b>

Sumber/Source : Survei Harga Produsen / *Based on Producer Price Survey*

**Tabel 10.2.6 Rata-rata Harga Produsen Tanaman Sayuran menurut Komoditi, 2011-2015 (Rupiah /100 kg)**  
**Average Producer Prices of Vegetable Plant By Regency/Municipality 2011-2015 (Rupiahs /100 kg)**

<b>Komoditi Commodity</b>	<b>2011</b>	<b>2012</b>	<b>2013</b>	<b>2014</b>	<b>2015</b>
(1)	(2)	(3)	(4)	(5)	(6)
01. Kentang/ <i>Potatoe</i>	493 833	658 333	707 571	1 046 000	<b>1 229 545</b>
02. Ketimun/ <i>Cucumber</i>	358 157	343 239	292 992	313 263	<b>403 902</b>
03. Kacang Panjang/ <i>Long Bean</i>	425 504	464 042	462 908	497 605	<b>580 524</b>
04. Kubis/ <i>Cabbage</i>	-	-	-	-	<b>525 268</b>
05. Cabe Rawit/ <i>Chili</i>	2 729 861	2 366 417	2 518 363	2 553 828	<b>2 712 414</b>
06. Cabe Merah/ <i>Ordinary Chili</i>	2 641 667	1 791 204	1 607 923	1 793 200	<b>3 550 709</b>
07. Tomat Sayur/ <i>Tomato</i>	560 391	623 657	629 593	798 852	<b>770 029</b>

Lanjutan tabel / *Continued Table 10.2.6*

<b>Komoditi Commodity</b>	<b>2011</b>	<b>2012</b>	<b>2013</b>	<b>2014</b>	<b>2015</b>
(7)	(8)	(9)	(10)	(11)	(12)
08. Buncis <i>Green/Bean</i>	427 778	564 722	486 566	556 948	<b>681 134</b>
09. Labu Siam/ <i>Squash</i>	174 861	225 625	214 318	345 889	<b>426 286</b>
10. Kacang Panjang/ <i>Long Bean</i>	330 968	464 042	462 908	-	<b>580 524</b>
11. Kangkung/ <i>Leafy vegetable</i>	276 295	305 783	306 589	443 626	<b>479 240</b>
12. Bayam/ <i>Spinach</i>	454 319	470 958	514 268	567 205	<b>636 167</b>
13. Pepaya Sayur/ <i>Unripe papaya</i>	369 646	220 035	-	-	<b>390 208</b>
14. Sawi Hijau/ <i>Mustard Green</i>	423 288	408 556	453 796	515 707	<b>690 671</b>
15. Bawang Putih/ <i>Garlic</i>	1 416 667	1 008 333	1 200 000	1 200 000	<b>2 189 678</b>
16. Bawang Merah/ <i>Shallot</i>	1 662 500	1 162 500	4 100 000	2 506 667	<b>2 431 340</b>

Sumber/Source : Survei Harga Produsen / *Based on Producer Price Survey*



**Tabel 10.2.7 Rata-rata Harga Produsen Tanaman Buah-Buahan menurut Komoditi, 2011-2015**  
**Average Producer Prices of Fruits Plant By Commodity, 2011-2015**

Komoditi Commodity		Satuan Unit	2011	2012	2013	2014	2015
(1)	(2)	(3)	(4)	(5)	(6)	(7)	
01.	Pisang Ambon/ <i>Banana</i>	(Rp/Sisir)	4 212	4 435	4832	4750	<b>6 280</b>
02.	Pisang Raja/ <i>Banana</i>	(Rp/Sisir)	3 579	3 530	3518	4947	<b>5 775</b>
03.	Pisang Sepatu/ <i>Banana</i>	(Rp/Sisir)	4 329	3 991	3966	4155	<b>4 552</b>
04.	Pepaya Besar/ <i>Papaya</i>	(Rp/Kg)	2 673	-	2983	3198	<b>373 501</b>
05.	Nangka/ <i>Jack Fruit</i>	(Rupiah/Kg)	5 301	-	-	-	<b>425 386</b>
06.	Nenas/ <i>Pineapple</i>	(Rupiah/10 Buah)	55 069	48 313	52 853	86 486	<b>103 835</b>
07.	Durian/ <i>Durian</i>	(Rupiah/10 Buah)	118 861	124 750	122 491	233 157	<b>304 986</b>

Sumber/Source : Survei Harga Produsen / Based on Producer Price Survey

**Tabel 10.2.8 Rata-rata Harga Produsen Tanaman Perkebunan Rakyat menurut Komoditi, 2011-2015**  
**Average Producer Prices of Smallholders Estates By Commodity, 2011-2015**

Komoditi Commodity	Satuan Unit	2011	2012	2013	2014	2015
(1)	(2)	(3)	(4)	(5)	(6)	(7)
01. Kelapa/Coconuts	(Rp/100 btr/100 grain)	145 708	116 826	132 973	159 738	<b>2 364 167</b>
02. Kopi/Coffees	(Rp/100 Kg)	1 792 708	1 981 250	1 843 056	2 147 667	<b>2 458 858</b>
03. Kakao/Cocoas	(Rp/100 Kg)	1 942 667	1 669 226	1 791 070	2 466 726	<b>117 202</b>
04. Lada/Peppers	(Rp/100 Kg)	5 823 600	8 441 700	8 474 800	97 565	<b>677 532</b>
05. Jambu Mente/Cashews	(Rp/100 Kg)	829 167	--	-	-	<b>769 571</b>
06. Jahe/Gingers	(Rp/100 Kg)	638 583	--	-	-	<b>112 623</b>
07. Cengkeh/Clove	(Rp /Kg)	110 417	92 333	145 977	139 782	<b>41 074</b>
08. Pala/Nutmeg	(Rp /Kg)	40 833	42 667	43 403	43 722	<b>16 269</b>
09. Gula Merah/Brown Sugars	(Rp/Kg)	12 870	13 458	13 062	16 880	<b>598 820</b>
10. Kopra/Copra	(Rp/100 Kg)	650 000	429 893	388 520	734 569	<b>2 364 167</b>

Sumber/Source : Survei Harga Produsen / Based on Producer Price Survey

**Tabel 10.2.9 Rata-Rata Harga Produsen Peternakan Besar dan Kecil menurut Ternak, 2011-2015**  
**Average Producer Prices of Large and Small Livestocks by Livestock, 2011-2015**

Jenis Ternak <i>Types of Livestock</i>	Satuan <i>Unit</i>	2011	2012	2013	2014	2015
(1)	(2)	(3)	(4)	(5)	(6)	(7)
<b>A. Ternak Besar / Large Livestock</b>						
01. Sapi Potong/ <i>Beef Cattle</i>	(1 ekor/head = 250 Kg)	9 875 000	11 373 611	10 054 924	10 228 447	<b>10 117 759</b>
02. Kuda/ <i>Horse</i>	(1 ekor/head = 150 Kg)	...	...	...	...	<b>1 391 170</b>
<b>B. Ternak Kecil / Small Livestock</b>						
01. Kambing/ <i>Goat</i>	(1 ekor / head =15 Kg)	734 028	843 056	876 616	1 142 857	<b>1 391 170</b>
02. Babi Lokal / <i>Pig</i>	(1 ekor/head =70 Kg)	857 917	975 000	1 347 828	1 238 350	<b>1 687 309</b>
<b>C. Ternak Unggas / Poultry Livestock</b>						
01. Ayam Kampung/ <i>Native Chicken</i>	(Rp/1,5 kg) / (Rp/1.5 kg)	52 854	65 133	66 150	74 210	<b>77 861</b>
02. Ayam Ras/ <i>Improved hen</i>	(Rp/1,5 kg) / (Rp/1.5 kg)	33 479	41 063	40 958	50 466	<b>39 591</b>
03. Itik/Bebek/ <i>Duck</i>	(Rp/Ekor) / (Rp/Tail)	...	...	...	...	<b>61 578</b>

Sumber/Source : Survei Harga Produsen / Based on Producer Price Survey

**Tabel 10.2.10 Rata-rata Harga Produsen Hasil Peternakan dan Perikanan Laut menurut Komoditi, 2011-2015**  
*Average Producer Prices of Livestock Product and Marine Fishery by Commodity, 2011-2015*

Rincian Items	Satuan Unit	2011	2012	2013	2014	2015
(1)	(2)	(3)	(4)	(5)	(6)	(7)
Hasil Peternakan/Product Livestock						
Telur Ayam Kampung/ <i>Native Chicken Eggs</i>	(Rp /10 Butir)/ (rupiah /10 Grains)	18 750	22 052	24 389	26 023	<b>2 597</b>
Telur Itik/ <i>Duck Eggs</i>	(Rp /10 Butir)/ (rupiah /10 Grains)	15 500	15 667	16 154	20 837	<b>20 312</b>
Hasil Perikanan Laut/Marine Fishery Product						
Ikan Segar Kembung/ <i>Fresh Fish</i>	(Rp /Kg)/ (rupiah /Kg)	14 806	12 458	11 519	16 537	
Ikan Segar Layang/ <i>Fresh Fish</i>	(Rp /Kg)/ (rupiah /Kg)	13 448	12 817	14 872	15 040	<b>16 569</b>
Ikan Segar Cakalang/ <i>Fresh Fish</i>	(Rp /Kg)/ (rupiah /Kg)	15 673	16 675	19 904	18 561	<b>22 138</b>
Ikan Segar Tongkol/ <i>Fresh Fish</i>	(Rp /Kg)/ (rupiah /Kg)	19 938	...	...	...	<b>16 897</b>
Ikan Segar Lainnya/ <i>Fresh Fish Other</i>	(Rp /Kg)/ (rupiah /Kg)	...	...	...	...	
Cumi-cumi/ <i>Squid</i>	(Rp /Kg)/ (rupiah /Kg)	41 470	37 183	38 122	34 009	<b>29 916</b>
Lainnya/ <i>Others</i>	(Rp /Kg)/ (rupiah /Kg)	...	...	...	...	

Sumber/Source : Survei Harga Produsen / Based on Producer Price Survey

**Tabel 10.2.11 Rata-Rata Harga Produsen Obat-Obatan dan Pupuk menurut Jenisnya, 2011-2015**  
**Average Producer Prices of Pesticide and Fertilizer by Types, 2011-2015**

Rincian Items	Satuan Unit	2011	2012	2013	2014	2015
(1)	(2)	(3)	(4)	(5)	(6)	(7)
<i>Pestisida dan Pupuk /Pesticide and Fertilizer</i>						
01. Urea	(Rp/kg)/ (rupiahs/kg)	2 158	1 957	2 005	2 027	<b>2 685</b>
02. TSP	(Rp/kg)/ (rupiahs/kg)	2 513	2 527	2 360	2 339	<b>2 363</b>
03. ZA	(Rp/kg)/ (rupiahs/kg)	1 651	1 504	1 559	1 554	<b>6 425</b>
04. SP 36	(Rp/kg)/ (rupiahs/kg)	2 321	2 565	2 523	2 338	<b>2 656</b>
05. KCL	(Rp/kg)/ (rupiahs/kg)	3 215	3 205	3 844	4 847	<b>33 545</b>
06. NP/NPK	Rp/kg/ (rupiahs/kg)	...	2 910	2 652	2 691	<b>9 232</b>
07. Herbisida	(Rp/Liter)/ (Rupiah/litre)	2005	2005	60 047	62 619	<b>81 930</b>
08. Insektisida	(Rp/Liter)/ (Rupiah/litre)	27 542	25 233	38 036	63 457	<b>60 718</b>

Sumber/Source : Survei Harga Produsen / Based on Producer Price Survey

**Tabel 10.2.12 Indeks Harga yang Diterima dan Dibayar Petani serta Nilai Tukar Petani Tanaman Pangan menurut Bulan, 2015**  
***Indices of Prices Received and Paid by Farmers and Food Crops Farmers' Term Trade by Month, 2015***

<b>Bulan Month</b>	<b>Indeks yang Diterima <i>Indices of Prices Received</i> (It)</b>	<b>Peru- bahan Change (%)</b>	<b>Indeks yang Dibayar <i>Indices of Prices Received</i> (Ib)</b>	<b>Peru- bahan Change (%)</b>	<b>Nilai Tukar Petani <i>Farmers' Term Trade</i> (NTP)</b>	<b>Peru- bahan Change (%)</b>
(1)	(2)	(3)	(4)	(5)	(6)	(7)
01. Januari/ <i>January</i>	108,37	1,48	117,48	0,08	92,25	1,41
02. Februari/ <i>February</i>	109,69	1,22	117,36	-0,10	93,46	1,31
03. Maret/ <i>March</i>	112,47	2,53	118,20	0,72	95,15	1,81
04. April/ <i>April</i>	108,84	-3,23	118,42	0,19	91,91	-3,41
05. Mei/ <i>May</i>	106,44	-2,21	118,65	0,19	89,71	-2,39
06. Juni/ <i>June</i>	107,26	0,77	119,60	0,80	89,68	-0,03
07. Juli/ <i>July</i>	107,94	0,63	120,17	0,48	89,82	0,16
08. Agustus/ <i>August</i>	109,01	0,99	120,10	-0,06	90,77	1,06
09. September/ <i>September</i>	110,80	1,64	120,52	0,35	91,93	1,28
10. Oktober/ <i>October</i>	111,42	0,56	121,04	0,43	92,05	0,13
11. November/ <i>November</i>	114,63	2,88	121,24	0,17	94,55	2,72
12. Desember/ <i>December</i>	115,90	1,11	122,20	0,79	94,84	0,31

**Tabel 10.2.13 Indeks Harga yang Diterima dan Dibayar Petani serta Nilai Tukar Petani Hortikultura menurut Bulan, 2015**  
**Table Indices of Prices Received and Paid by Farmers and Farmers' Term Trade by Month, 2015**

Bulan Month	Indeks yang Diterima Indices of Prices Received (It)	Peru- bahan Change (%)	Indeks yang Dibayar Indices of Prices Received (Ib)	Peru- bahan Change (%)	Nilai Tukar Petani Farmers' Term Trade (NTP)	Peru- bahan Change (%)
(1)	(2)	(3)	(4)	(5)	(6)	(7)
01. Januari/ January	127,72	-0,54	117,18	0,21	108,99	-0,75
02. Februari/ February	127,06	-0,52	117,01	-0,15	108,59	-0,37
03. Maret/ March	127,51	0,35	117,53	0,44	108,49	-0,09
04. April/ April	126,00	-1,18	117,48	-0,04	107,25	-1,14
05. Mei/ May	127,18	0,94	117,50	0,02	108,24	0,92
06. Juni/ June	128,63	1,14	118,61	0,94	108,45	0,19
07. Juli/ July	128,26	-0,29	119,35	0,62	107,47	-0,90
08. Agustus/ August	129,13	0,68	119,34	-0,01	108,20	0,68
09. September/ September	130,40	0,98	119,75	0,34	108,89	0,64
10. Oktober/ October	131,90	1,15	120,36	0,51	109,59	0,64
11. November/ November	133,52	1,23	120,68	0,27	110,64	0,96
12. Desember/ December	135,29	1,33	121,59	0,75	111,27	0,57

**Tabel 10.2.14 Indeks Harga yang Diterima dan Dibayar Petani serta Nilai Tukar Petani Perkebunan menurut Bulan, 2015**  
**Indices of Prices Received and Paid by Farmers and Farmers' Term Trade Planted by Month, 2015**

Bulan Month	Indeks yang Diterima Indices of Prices Received (It)	Peru- bahan Change (%)	Indeks yang Dibayar Indices of Prices Received (Ib)	Peru- bahan Change (%)	Nilai Tukar Petani Farmers' Term Trade (NTP)	Peru- bahan Change (%)
(1)	(2)	(3)	(4)	(5)	(6)	(7)
01. Januari/ January	107,78	-1,21	116,04	0,08	92,88	-1,29
02. Februari/ February	105,34	-2,26	116,00	-0,03	90,81	-2,23
03. Maret/ March	104,98	-0,34	116,66	0,57	89,99	-0,90
04. April/ April	103,11	-1,78	116,71	0,04	88,35	-1,82
05. Mei/ May	104,88	1,72	116,83	0,10	89,77	1,61
06. Juni/ June	108,00	2,97	117,76	0,80	91,71	2,16
07. Juli/ July	110,59	2,40	118,37	0,52	93,43	1,88
08. Agustus/ August	107,65	-2,66	118,27	-0,08	91,02	-2,58
09. September/ September	108,96	1,22	118,63	0,30	91,85	0,91
10. Oktober/ October	110,35	1,28	119,18	0,46	92,59	0,81
11. November/ November	111,63	1,16	119,39	0,18	93,50	0,98
12. Desember/ December	112,69	0,95	120,27	0,74	93,70	0,21



**Tabel 10.2.15 Indeks Harga yang Diterima dan Dibayar Petani serta Nilai Tukar Petani Peternakan menurut Bulan, 2015**  
**Table Indices of Prices Received and Paid by Farmers and Farmers' Term Trade Livestock by Month, 2015**

Bulan Month	Indeks yang Diterima Indices of Prices Received (It)	Peru- bahan Change (%)	Indeks yang Dibayar Indices of Prices Received (Ib)	Peru- bahan Change (%)	Nilai Tukar Petani Farmers' Term Trade (NTP)	Peru- bahan Change (%)
(1)	(2)	(3)	(4)	(5)	(6)	(7)
01. Januari/ January	118,88	0,11	112,42	-0,20	105,75	0,31
02. Februari/ February	118,26	-0,52	112,28	-0,12	105,33	-0,40
03. Maret/ March	118,95	0,58	112,6	0,29	105,64	0,29
04. April/ April	120,1	0,97	112,89	0,26	106,39	0,71
05. Mei/ May	120,14	0,03	113,18	0,26	106,15	-0,23
06. Juni/ June	121,68	1,28	114,03	0,75	106,71	0,53
07. Juli/ July	122,75	0,88	114,41	0,33	107,29	0,54
08. Agustus/ August	122,82	0,06	114,33	-0,07	107,43	0,13
09. September/ September	124,34	1,24	114,61	0,24	108,49	0,99
10. Oktober/ October	123,04	-1,05	115,09	0,42	106,91	-1,46
11. November/ November	122,95	-0,07	115,22	0,11	106,71	-0,19
12. Desember/ December	122,91	-0,03	115,78	0,49	106,16	-0,52

**Tabel 10.2.16** Indeks Harga yang Diterima dan Dibayar Petani serta Nilai Tukar Petani Perikanan menurut Bulan, 2015  
**Table** *Indices of Prices Received and Paid by Farmers and Farmers' Term Trade Fishery by Month, 2015*

Bulan Month	Indeks yang Diterima Indices of Prices Received (It)	Peru- bahan Change (%)	Indeks yang Dibayar Indices of Prices Received (Ib)	Peru- bahan Change (%)	Nilai Tukar Petani Farmers' Term Trade (NTP)	Peru- bahan Change (%)
(1)	(2)	(3)	(4)	(5)	(6)	(7)
01. Januari/ <i>January</i>	120,12	1,32	116,25	-0,54	103,33	0,87
02. Februari/ <i>February</i>	119,73	-0,32	115,56	-0,59	103,61	0,27
03. Maret/ <i>March</i>	120,49	0,63	116,22	0,57	103,67	0,06
04. April/ <i>April</i>	121,74	1,04	116,38	0,14	104,61	0,91
05. Mei/ <i>May</i>	122,20	0,38	116,44	0,05	104,95	0,33
06. Juni/ <i>June</i>	124,49	1,87	117,43	0,85	106,01	1,01
07. Juli/ <i>July</i>	124,87	0,31	118,19	0,65	105,65	-0,34
08. Agustus/ <i>August</i>	125,89	0,82	118,42	0,19	106,31	0,62
09. September/ <i>September</i>	124,97	-0,73	118,98	0,47	105,03	-1,20
10. Oktober/ <i>October</i>	126,21	0,99	119,60	0,52	105,53	0,48
11. November/ <i>November</i>	125,16	-0,83	119,83	0,19	104,45	-1,02
12. Desember/ <i>December</i>	127,14	1,58	120,66	0,69	105,37	0,88

**Tabel 10.2.17 Indeks Harga yang Diterima dan Dibayar Petani serta Nilai Tukar Petani Gabungan menurut Bulan, 2015**  
**Indices of Prices Received and Paid by Farmers and Farmers' Term Trade by Month, 2015**

Bulan Month	Indeks yang Diterima <i>Indices of Prices Received</i> (It)	Peru- bahan Change (%)	Indeks yang Dibayar <i>Indices of Prices Received</i> (Ib)	Peru- bahan Change (%)	Nilai Tukar Petani <i>Farmers' Term Trade</i> (NTP)	Peru- bahan Change (%)
(1)	(2)	(3)	(4)	(5)	(6)	(7)
01. Januari/ <i>January</i>	113,99	-0,11	115,88	0,01	98,37	-0,11
02. Februari/ <i>February</i>	113,13	-0,75	115,74	-0,12	97,75	-0,63
03. Maret/ <i>March</i>	113,85	0,64	116,35	0,53	97,85	0,10
04. April/ <i>April</i>	112,42	-1,26	116,47	0,10	96,52	-1,36
05. Mei/ <i>May</i>	112,78	0,32	116,62	0,13	96,70	0,19
06. Juni/ <i>June</i>	114,78	1,77	117,58	0,82	97,62	0,95
07. Juli/ <i>July</i>	114,63	-0,13	111,43	-5,23	102,87	5,38
08. Agustus/ <i>August</i>	114,62	-0,01	111,60	0,15	102,71	-0,16
09. September/ <i>September</i>	114,56	-0,05	112,03	0,39	102,26	-0,44
10. Oktober/ <i>October</i>	114,60	0,03	112,56	0,47	101,81	-0,44
11. November/ <i>November</i>	114,03	-0,50	113,28	0,64	100,66	-1,13
12. Desember/ <i>December</i>	114,12	0,08	115,87	2,29	98,49	-2,16

### 10.3 PERBANGKAN/BANKING

**Tabel 10.3.1 Jumlah Kantor Bank Umum menurut Kabupaten/Kota, Tahun 2015**  
**Table Number of Commercial Bank Offices by Regency/Municipality, 2015**

Kabupaten/Kota	Kantor Lainnya Other Office							ATM
	KP	KC	KCP	KK	KF	Kas Keliling Cash Roving	PP	
(1)	(2)	(3)	(4)	(5)	(6)	(7)	(8)	(9)
<b>Kabupaten/Regency</b>								
01. Banggai Kepulauan	0	1	5	3	0	0	0	7
02. Banggai	0	5	27	9	2	3	2	85
03. Morowali	0	1	8	3	0	3	0	25
04. Poso	0	2	16	6	2	4	2	38
05. Donggala	0	0	13	3	0	2	0	18
06. Tolitoli	0	4	15	7	0	6	2	42
07. Buol	0	1	9	2	0	2	0	19
08. Parigi Moutong	0	3	27	8	1	2	1	43
09. Tojo Una-Una	0	0	9	6	0	2	0	20
10. Sigi	0	1	4	1	1	0	0	8
11. Banggai Laut	0	1	1	0	0	0	0	2
12. Morowali Utara	0	0	7	1	0	0	0	6
<b>Kota/Municipality</b>								
13. Palu	1	22	37	20	3	8	8	344
<b>Total/Total</b>	<b>1</b>	<b>41</b>	<b>178</b>	<b>69</b>	<b>9</b>	<b>32</b>	<b>15</b>	<b>657</b>

Sumber/Source : Otoritas Jasa Keuangan Provinsi Sulawesi Tengah  
 OJK of Sulawesi Tengah

Catatan/Note: KP: Kantor Pusat/Head Office  
 KC: Kantor Cabang/ Branch office  
 KCP: Kantor Cabang Pembantu/ auxiliary Branch Office  
 KK: Kantor Kas/Cash Office  
 PP: Payment Point  
 ATM: Automatic Teller Machine

**Tabel 10.3.2 Jumlah Kantor Bank Perkreditan Rakyat menurut Kabupaten/Kota, Tahun 2015**  
**Number of Rural Bank Offices by Regency/Municipality, 2015**

Kabupaten/Kota	KP	KC	Kantor Lainnya Other Office					ATM
			KCP	KK	KF	Kas Keliling Cash Roving	PP	
(1)	(2)	(3)	(4)	(5)	(6)	(7)	(8)	(9)
<b>Kabupaten/Regency</b>								
01. Banggai Kepulauan	0	2		0				
02. Banggai	1	2		2				
03. Morowali	0	2		0				
04. Poso	1	2		2				
05. Donggala	0	1		1				
06. Tolitoli	0	1		1				
07. Buol	0	1		0				
08. Parigi Moutong	3	2		5				
09. Tojo Una-Una	0	1		1				
10. Sigi	0	0		0				
11. Banggai Laut	0	1		0				
12. Morowali Utara	0	2		0				
<b>Kota/Municipality</b>								
13. Palu	4	0		0				
<b>Total/Total</b>	<b>9</b>	<b>17</b>		<b>12</b>				

Sumber/Source : Otoritas Jasa Keuangan Provinsi Sulawesi Tengah  
 OJK of Sulawesi Tengah

Catatan/Note: KP: Kantor Pusat/Head Office  
 KC: Kantor Cabang/ Branch office  
 KCP: Kantor Cabang Pembantu/ auxiliary Branch Office  
 KK: Kantor Kas/Cash Office  
 PP: Payment Point  
 ATM: Automatic Teller Machine

**Tabel 10.3.3** Posisi Realisasi Kredit Perbankan Bank Pemerintah menurut Sektor Ekonomi (juta rupiah), 2011-2015  
**Table** *Credit Realization of State Banks Position by Economic Sector (million rupiahs), 2011-2015*

Sektor Ekonomi <i>Economic Sector</i>	2011	2012	2013	2014	2015
(1)	(2)	(3)	(4)	(5)	(6)
1. Pertanian/ <i>Agriculture</i>	329 205	520 205	710 577	862 276	1 119 720
2. Pertambangan/ <i>Mining</i>	39 005	37 188	54 335	77 753	95 712
3. Perindustrian/ <i>Industry</i>	171 231	194 455	206 884	155 941	168 195
4. Listrik,Gas & Air <i>ElectriMunicipality, Gas and Water</i>	43 062	688	2 915	28 237	28 058
5. Konstruksi <i>Construction</i>	188 941	280 703	407 129	431 248	463 153
6. Perdagangan <i>Trade</i>	2 411 833	3 008 964	3 811 566	4 196 513	4 614 210
7. Pengangkutan <i>Construction</i>	94 255	105 109	118 137	125 204	127 678
8. Jasa Dunia Usaha <i>Business Services</i>	35 384	60 856	107 104	116 300	218 474
9. Jasa Sosial Masyarakat <i>Social Services</i>	80 494	97 096	156 223	201 641	222 284
10 Lain-Lain <i>Others</i>	5 343 209	6 435 925	7 655 254	9 181 023	10 463 441
<b>Jumlah / Total</b>	<b>8 736 619</b>	<b>10 741 190</b>	<b>13 230 124</b>	<b>15 376 135</b>	<b>17 520 925</b>

Sumber/Source : Kantor Perwakilan Bank Indonesia Provinsi Sulawesi Tengah  
*Bank Indonesia Representative Office of Sulawesi Tengah*

**Tabel 10.3.4 Posisi Realisasi Kredit Perbankan Bank Swasta menurut Sektor Ekonomi (juta rupiah), 2011-2015**  
**Table Outstanding Credit Realization of Private National Banks by Economic Sector (million rupiahs), 2011-2015**

Sektor Ekonomi Economic Sector		2011	2012	2013	2014	2015
(1)		(2)	(3)	(4)	(5)	(6)
1.	Pertanian/Agriculture	31 668	58 674	78 648	77 606	81 955
2.	Pertambangan/Mining	12 672	24 871	14 047	21 494	5 914
3.	Perindustrian/Industry	31 805	39 061	42 968	53 794	53 550
4.	Listrik,Gas & Air ElectriMunicipality, Gas and Water	3 460	4 317	4 636	5 619	6 406
5.	Konstruksi Construction	76 600	73 736	59 345	94 835	99 677
6.	Perdagangan Trade	1 011 734	1 164 247	1 313 375	1 445 492	1 396 070
7.	Pengangkutan Construction	17 242	19 245	20 815	34 412	25 893
8.	Jasa Dunia Usaha Business Services	253 386	411 066	517 550	288 016	228 145
9.	Jasa Sosial Masyarakat Social Services	76 321	81 674	91 781	111 425	84 990
10.	Lain-Lain Others	969 668	1 112 052	1 319 747	1 447 505	1 467 796
<b>Jumlah / Total</b>		<b>2 484 556</b>	<b>2 988 943</b>	<b>3 462 912</b>	<b>3 580 198</b>	<b>3 450 396</b>

Sumber/Source : Kantor Perwakilan Bank Indonesia Provinsi Sulawesi Tengah  
 Bank Indonesia Representative Office of Sulawesi Tengah

**Tabel 10.3.5 Posisi Tabungan Perbankan Akhir Tahun menurut Status Bank (juta rupiah), 2011-2015**  
***Outstanding Saving Deposits by Status of Banks (million rupiahs), 2011-2015***

Akhir Tahun <i>End of Year</i>	Bank Pemerintah <i>Public Bank</i>		Bank Swasta <i>Private Bank</i>		Jumlah <i>Total</i>	
	Penabung <i>Number of Accounts</i>	Posisi <i>Position</i>	Penabung <i>Number of Accounts</i>	Posisi <i>Position</i>	Penabung <i>Number of Accounts</i>	Posisi <i>Position</i>
(1)	(2)	(3)	(4)	(5)	(6)	(7)
2011	707 406	4 596 315	143 970	1 063 005	851 376	5 659 321
2012	740 443	5 268 505	174 969	1 310 254	915 412	6 578 759
2013	921 621	6 127 827	211 739	1 545 270	1 133 360	7 673 098
2014	1 245 709	6 374 498	190 565	1 590 367	1 436 274	7 964 866
2015	1 353 355	7 554 551	193 983	1 826 233	1 547 338	9 380 785
<i>Tw./Quart I</i>	1 210 212	5 686 887	189 542	1 422 110	1 399 754	7 108 998
<i>Tw./Quart II</i>	1 236 853	5 913 722	189 051	1 472 199	1 425 904	7 385 921
<i>Tw./Quart III</i>	1 274 705	6 283 738	191 577	1 608 940	1 466 282	7 892 678
<i>Tw./Quart IV</i>	1 353 355	7 544 551	193 983	1 826 233	1 547 338	9 380 785

Sumber/Source : Kantor Perwakilan Bank Indonesia Provinsi Sulawesi Tengah  
*Bank Indonesia Representative Office of Sulawesi Tengah Tengah*



**Tabel 10.3.6 Posisi Dana Perbankan Akhir Tahun di Provinsi Sulawesi Tengah (miliar rupiah), 2011-2015**  
**Outstanding Banks Fund in Sulawesi Tengah Province (billion rupiahs), 2011-2015**

Akhir Tahun End of Year	G i r o Demand Deposits	Deposito Time Deposits	Tabungan Saving Deposits	Jumlah Total
(1)	(2)	(3)	(4)	(5)
2011	1 513,41	5 659,32	5 659,32	8 864,51
2012	1 723,75	1 719,88	6 578,75	10 022,40
2013	1 737,35	1 919,92	7 673,10	11 330,36
2014	1 871,48	3 101,45	7 964,86	12 937,80
2015	2 372,23	4 010,95	9 380,78	15 736,97
Triwulan I / Quarter I	3 614,28	3 396,99	7 108,99	14 120,28
Triwulan II / Quarter I	4 292,44	3 543,38	7 385,92	15 221,75
Triwulan III / Quarter I	4 561,80	3 844,09	7 892,67	16 298,57
Triwulan IV / Quarter I	2 372,23	4 010,95	9 380,78	15 763,97

Sumber/Source : Kantor Perwakilan Bank Indonesia Provinsi Sulawesi Tengah  
 Bank Indonesia Representative Office of Sulawesi Tengah

**Tabel 10.3.7 Perputaran Kliring Perbankan di Provinsi Sulawesi Tengah (miliar rupiah), 2011-2015**  
**Table Clearing Rotation of Bank in Sulawesi Tengah Province (billion rupiahs), 2011-2015**

<b>Periode</b> <i>Period</i>	<b>Warkat (Lembar)</b> <i>Number of Papers</i>	<b>Nominal</b> <i>Value of Papers Presented</i>
(1)	(2)	(3)
2011	150 511	4 428 155
2012	150 911	4 975 660
2013	146 345	5 328 564
2014	95 398	3 698 162
2015	69 087	2 987 270
Triwulan I / <i>Quarter I</i>	19 108	641 635
Triwulan II / <i>Quarter I</i>	15 850	489 627
Triwulan III / <i>Quarter I</i>	18 322	831 326
Triwulan IV / <i>Quarter I</i>	15 807	1 027 682

Sumber/Source : Kantor Perwakilan Bank Indonesia Provinsi Sulawesi Tengah  
*Bank Indonesia Representative Office of Sulawesi Tengah*

**Tabel 10.3.8 Suku Bunga Deposito Berjangka 1 Bulan menurut Kelompok Bank (persen/tahun), 2011-2015**  
**Table Time Deposits Interest Rates for 1 Month by Group of Banks (percent/years), 2011-2015**

Akhir Tahun <i>End of Year</i>	Bank Umum / <i>General Banks</i>		
	Bank Pemerintah <i>State Banks</i>	Bank Swasta <i>Private Banks</i>	'B P R'
(1)	(3)	(4)	(5)
2011	5,65	6,12	-
2012	4,59	5,3	-
2013	6,75	7,01	-
2014	6,77	8,03	-
2015	6,46	7,11	-
Triwulan I/ <i>Quarter I</i>	6,87	7,93	-
Triwulan II/ <i>Quarter II</i>	6,58	7,56	-
Triwulan III/ <i>Quarter III</i>	6,60	7,52	-
Triwulan IV/ <i>Quarter IV</i>	6,46	7,11	-

Catatan/Note : TT = Tertinggi pada akhir periode / *The highest at the end of period*

TR = Terendah pada akhir periode / *The lowest at the end of period*

Sumber/Source: Kantor Perwakilan Bank Indonesia Provinsi Sulawesi Tengah

*Bank Indonesia Representative Office of Sulawesi Tengah*

**Tabel 10.3.9 Posisi Deposito Berjangka Rupiah dan Valuta Asing Perbankan (juta rupiah), 2011-2015**  
***Rupiah and Foreign Exchange Time Deposits Outstanding of Banks (million rupiahs), 2011-2015***

<b>Akhir Tahun</b> <b><i>End of Year</i></b>	<b>1 Bulan</b> <b><i>1 Months</i></b>	<b>3 Bulan</b> <b><i>3 Months</i></b>	<b>6 Bulan</b> <b><i>6 Months</i></b>	<b>12 Bulan</b> <b><i>12 Months</i></b>	<b>&gt;12 Bulan</b> <b><i>&gt;12 Months</i></b>	<b>Jumlah</b> <b><i>Total</i></b>
(1)	(2)	(3)	(4)	(5)	(6)	(7)
2011	828 564	363 928	146 504	91 440	34 545	1 464 981
2012	925 586	419 404	193 546	131 614	49 734	1 719 884
2013	939 036	447 284	160 496	108 430	31 382	1 686 628
2014	1 489 720	656 035	488 441	402 989	64 266	3 101 451
2015	1 549 826	983 207	527 285	916 158	33 689	4 010 165
<i>Tw./Quart I</i>	1 496 601	800 676	481 693	526 073	55 954	3 396 996
<i>Tw./Quart II</i>	1 439 748	934 562	466 556	631 537	69 028	3 541 432
<i>Tw./Quart III</i>	1 483 903	951 752	534 476	804 726	68 468	3 843 324
<i>Tw./Quart IV</i>	1 549 826	983 207	527 285	916 156	33 689	4 010 165

Sumber/Source Kantor Perwakilan Bank Indonesia Provinsi Sulawesi Tengah  
*Bank Indonesia Representative Office of Sulawesi Tengah*

**Tabel 10.3.10 Posisi Kredit Usaha Mikro, Kecil dan Menengah (UMKM) menurut Kelompok Bank (Juta Rupiah), 2011-2015**  
**Table Outstanding Micro, Small dan Medium Business Credits by Group of Bank (million rupiahs), 2011-2015**

Akhir Tahun <i>End of Year</i>	Bank Umum <i>General Bank</i>			
	Investasi <i>Investment</i>	Modal Kerja <i>Capital</i>	Lain- Lain <i>Others</i>	Sub Jumlah <i>Sub Total</i>
(1)	(2)	(3)	(4)	(5)
2011	699 262	4 307 681	7 907	5 014 850
2012	790 151	4 328 182	12 705	5 131 038
2013	1 185 913	4 950 478	33 536	6 169 927
2014	1 390 933	5 465 783	-	6 856 716
2015	1 477 956	5 950 276	-	7 428 232
<i>Tw./Quart I</i>	1 433 043	5 611 074	-	7 044 117
<i>Tw./Quart II</i>	1 454 933	5 809 047	-	7 263 980
<i>Tw./Quart III</i>	1 428 331	5 832 185	-	7 260 516
<i>Tw./Quart IV</i>	1 477 956	5 950 276	-	7 428 232

Lanjutan Tabel / *Continued Table* 11.3.10

Akhir Tahun <i>End of Year</i>	Bank Perkreditan Rakyat				Jumlah <i>Total</i>
	Investasi <i>Investment</i>	Modal Kerja <i>Capital</i>	Lain- Lain <i>Others</i>	Sub Jumlah <i>Sub Total</i>	
(1)	(6)	(7)	(8)	(9)	(10)
2011	4 370	49 995	-	54 365	5 069 215
2012	1 479	58 654	-	60 133	5 191 171
2013	2 314	69 209	-	71 523	6 241 450
2014	2 829	70 441	1 263 546	1 336 816	8 193 532
2015	10 602	77 478	1 590 978	1 679 058	9 107 290
<i>Tw./Quart I</i>	2 573	73 836	1 394 712	1 471 121	8 515 238
<i>Tw./Quart II</i>	2 332	75 364	1 523 776	1 601 472	8 865 452
<i>Tw./Quart III</i>	2 121	71 886	1 582 745	1 656 752	8 917 268
<i>Tw./Quart IV</i>	10 602	77 478	1 590 978	1 679 058	9 107 290

Sumber/Source: Kantor Perwakilan Bank Indonesia Provinsi Sulawesi Tengah  
*Bank Indonesia Representative Office of Sulawesi Tengah*

**Tabel 10.3.11 Posisi Kredit Usaha Mikro, Kecil dan Menengah (UMKM) menurut Kelompok Bank Sektor Ekonomi (Juta Rupiah), 2011-2015**  
***Outstanding Micro, Small dan Medium Business Credits by Group of Banks and Economics Sectors (million rupiahs), 2011-2015***

Sektor Ekonomi <i>Economic Sectors</i>	Bank Pemerintah <i>State Banks</i>	Bank Swasta <i>Private Banks</i>	Bank Per- kreditan Rakyat	Jumlah <i>Total</i>
(1)	(2)	(3)	(4)	(5)
1. Pertanian/ <i>Agriculture</i>	878 461	80 930	21 880	981 271
2. Pertambangan/ <i>Mining</i>	78 586	5 490	137	84 213
3. Perindustrian/ <i>Industry</i>	166 071	43 497	591	210 159
4. Listrik, Gas & Air/ <i>Electricity, Gas and Water</i>	28 058	6 406	10	34 474
5. Konstruksi <i>Construction</i>	336 515	92 032	63	428 610
6. Perdagangan <i>Trade</i>	3 996 186	1 112 965	50 698	5 159 849
7. Pengangkutan <i>Construction</i>	112 617	25 245	437	138 299
8. Jasa Dunia Usaha <i>Business Services</i>	117 498	43 213	4	160 715
9. Jasa Sosial Masyarakat <i>Social Services</i>	218 658	79 197	2 578	300 433
10. Lain-Lain <i>Others</i>	99	6 508	2 737	9 344
<b>Jumlah / Total</b>				
2015	5 932 750	1 495 482	79 135	7 507 367
2014	5 228 433	1 536 774	71 894	6 837 101
2013	4 708 724	1 461 202	71 521	6 241 446
2012	3 788 233	1 342 805	60 133	5 191 171
2011	3 589 245	1 425 605	54 365	5 069 215

Sumber/Source: Kantor Perwakilan Bank Indonesia Provinsi Sulawesi Tengah  
*Bank Indonesia Representative Office of Sulawesi Tengah*

**Tabel 10.3.12 Realisasi dan jumlah tenaga kerja yang terserap dari PMA di Sulawesi Tengah Tahun 2015**  
**Table Planning and labor of Foreign Investment in Sulawesi Tengah, 2015**

No	Sektor/Sub Sektor	Jumlah Proyek	investasi	Tenaga Kerja	
			realisasi	TKI	TKA
(1)	(2)	(3)	(4)	(5)	(6)
1	Industri Logam Dasar, Barang Logam, Mesin Elektronik	25	9 913 664	1 716	27
2	Listrik Gas Dan Air	4	1 481 910	147	-
3	Tanaman Pangan Dan Perkebunan	5	843	25	-
4	Pertambangan	19	79 311	240	-
5	Transportasi, Gudang Dan Telekomunikasi	1	-	-	-
6	Industri Makanan	5	34 158	106	5
7	Hotel Dan Restoran	5	7 465	54	2
8	Industri Kimia Dasar, Barang Kimia Dan Farmasi	5	1 852 406	63	19
9	Jasa Lainnya	2	209	2	-
10	Industri Mineral Non Logam	1	2 188	15	-
11	Perdagangan Dan Reparasi	5	-	-	-
12	Industri Kayu	2	24 394	75	2
13	Perumahan, Kawasan Industri Dan Perkantoran	4	168 000	93	-
14	Peternakan	1	-	-	-
<b>Total</b>		<b>84</b>	<b>13 564 546</b>	<b>2 536</b>	<b>55</b>

Sumber/Source: Badan Koordinasi Penanaman Modal Sulawesi Tengah  
 Investment Coordinating Board of Sulawesi Tengah



**Tabel 10.3.13 Realisasi dan jumlah tenaga kerja yang terserap dari PMDN di Sulawesi Tengah Tahun 2015**  
*Planning and labor of Foreign Investment in Sulawesi Tengah, 2015*

No	Sektor/Sub Sektor	Jumlah Proyek	investasi	Tenaga Kerja	
			realisasi	TKI	TKA
(1)	(2)	(3)	(4)	(5)	(6)
1	Listrik Gas Dan Air	4	345 462	129	-
2	Tanaman Pangan Dan Perkebunan	4	380 802	581	-
3	Transportasi, Gudang Dan Telekomunikasi	2	13 796	13	-
4	Industri Makanan	1	173 113	526	-
5	Hotel Dan Restoran	2	700	14	-
6	Industri Kimia Dasar, Barang Kimia Dan Farmasi	1	-	10	-
7	Jasa Lainnya	2	827	1	-
8	Industri Mineral Non Logam	3	53 650	-	-
9	Perdagangan Dan Reparasi	1	-	5	-
10	Perumahan, Kawasan Industri Dan Perkantoran	1	100	3	-
<b>Total</b>			<b>21</b>	<b>968 451</b>	<b>1 282</b>
				<b>0</b>	

Sumber/Source: Badan Koordinasi Penanaman Modal Sulawesi Tengah  
*Investment Coordinating Board of Sulawesi Tengah*

**10.4 ASURANSI/INSURANCE**

**Tabel 10.4.1 Perkembangan Perusahaan Asuransi Kerugian/Jasa, 2010-2014**  
**Table Progress of Loss/Service Insurance Company, 2010-2014**

<b>Uraian Description</b>	<b>2010</b>	<b>2011</b>	<b>2012</b>	<b>2013</b>	<b>2014</b>
(1)	(2)	(3)	(4)	(5)	(6)
Jumlah nasabah <i>Number of customers</i>	59 961	243 004	5 231	211 581	<b>60 299</b>
Pendapatan premi <i>Premium income (Juta Rupiah)</i>	104 026,46	118 647,57	48 587,91	224 199,46	<b>151 724,50</b>
Pembayaran klaim <i>Claim payment (Juta Rupiah)</i>	56 469,97	613 898,21	21 903,92	193 075,79	<b>68 699,86</b>

Sumber/Source: Perusahaan Asuransi Kerugian Sulawesi Tengah  
*Insurance Company in Sulawesi Tengah*

**Tabel 10.4.2 Perkembangan Jumlah Peserta, Pendapatan Premi dan Pembayaran Klaim pada PNS dan BUMN di Sulawesi Tengah, 2010-2014**  
***Progress of Total Members, Premium Income, Claim Payment of Civil Servant and Stated Owned-Corporation in Sulawesi Tengah, 2010-2014***

<b>Uraian</b> <b>Description</b>	<b>2011</b>	<b>2012</b>	<b>2013</b>	<b>2014</b>	<b>2015</b>
(1)	(2)	(3)	(4)	(5)	(6)
Jumlah peserta / <i>Number of members</i>	<b>106 979</b>	<b>106 384</b>	<b>107 053</b>	<b>104 687</b>	115 346
a. PNS yang aktif / <i>Active civil servants</i>	85 813	83 708	82 952	79 258	89 868
b. PNS yang pensiun / <i>Retired civil servants</i>	21 126	22 643	24 069	25 129	25 452
c. Pegawai BUMN / <i>State owned-corporation servants</i>	40	33	32	30	26
Pendapatan premi / <i>Premium income</i> (juta rupiah/million rupiahs)	<b>250 631</b>	<b>281 344</b>	<b>300 156</b>	<b>318 165</b>	<b>23 980,36</b>
a. PNS yang aktif / <i>Active civil servant</i>	250 602	281 318	300 133	318 140	23 980,00
b. Pegawai BUMN / <i>State owned-corporation servants</i>	29	26	23	24	0,36
Pembayaran klaim / <i>Claim payment</i> (juta rupiah/million rupiahs)	<b>560 854</b>	<b>612 917</b>	<b>697 790</b>	<b>739 657</b>	<b>62 268,78</b>
a. Klaim tabungan hari tua / <i>Old age claim</i>	46 341	64 258	84 155	89 200	2 324,22
b. Pembayaran pertama dana pensiun/ <i>First payment of retired fund</i>	19 052	26 089	24 817	26 306	878,00
c. Dana pensiun bulanan / <i>Retired monthly fund</i>	495 461	522 570	588 858	624 189	59 066,56

Sumber/Source: Kantor PT Taspen Cabang Palu  
 LTD. Life Insurance of Civil servant (PT Taspen), Palu

## 10.5 KOPERASI/COOPERATIVE

**Tabel 10.5.1 Jumlah Koperasi menurut Status Koperasi dan Kabupaten/Kota, 2011-2015**  
**Table Number of Cooperatives by the Status and Regency/Municipality, 2011-2015**

Kabupaten/Kota <i>Regency/Municipality</i>	Primer <i>Primary</i>	Sekunder <i>Secondary</i>	Jumlah <i>Total</i>
(1)	(2)	(3)	(4)
<b>Kabupaten/Regency</b>			
01. Banggai Kepulauan	86	-	86
02. Banggai	258	-	258
03. Morowali	147	-	147
04. Poso	295	-	295
05. Donggala	138	-	138
06. Tolitoli	169	-	169
07. Buol	255	-	255
08. Parigi Moutong	256	-	256
09. Tojo Una-Una	82	-	82
10. Sigi	81	-	81
11. Banggai Laut	49	-	49
12. Morowali Utara	124	-	124
<b>Kota/Municipality</b>			
13. Palu	304	9	313
<b>Sulawesi Tengah</b>			
<b>2015</b>	<b>2 244</b>	<b>9</b>	<b>2 253</b>
2014	2 240	6	2 246
2013	2 144	11	2 155
2012	2 036	12	2 048
2011	2 017	12	2 029

Sumber/Source: Dinas Koperasi, UMKM, Perindustrian, dan Perdagangan Daerah Propinsi Sulawesi Tengah  
*Regional Govt. of Cooperative, UMKM (Micro, Small and Medium Scale Establishments), Manufacturing, and Trading in Sulawesi Tengah Province*

**Tabel 10.5.2 Banyaknya Koperasi menurut Status Keaktifan Koperasi dan Kabupaten/Kota, 2015**  
**Table** *Number of Cooperatives by Being Active Status and Regency/Municipality, 2015*

<b>Kabupaten/Kota Regency/Municipality</b>	<b>Aktif Active</b>	<b>Tidak Aktif Inactive</b>	<b>Total Total</b>
(1)	(2)	(3)	(4)
<b>Kabupaten/Regency</b>			
01. Banggai Kepulauan	63	23	86
02. Banggai	177	81	258
03. Morowali	39	108	147
04. Poso	267	28	295
05. Donggala	76	62	138
06. Tolitoli	139	30	169
07. Buol	121	134	255
08. Parigi Moutong	173	83	256
09. Tojo Una-Una	45	37	82
10. Sigi	55	26	81
11. Banggai Laut	48	1	49
12. Morowali Utara	86	38	124
<b>Kota/Municipality</b>			
13. Palu	205	108	313
<b>Sulawesi Tengah</b>	<b>1 494</b>	<b>759</b>	<b>2 253</b>

Sumber/Source: Dinas Koperasi, UMKM, Perindustrian, dan Perdagangan Daerah Propinsi Sulawesi Tengah  
*Regional Govt. of Cooperative, UMKM (Micro, Small and Medium Scale Establishments), Manufacturing, and Trading in Sulawesi Tengah Province*

**Tabel 10.5.3 Banyaknya Koperasi menurut Jenis Koperasi dan Kabupaten/Kota, 2011-2015**  
**Number of Cooperatives by Kind and Regency/Municipality, 2011-2015**

Kabupaten/Kota Regency/Municipality	Koperasi Unit Desa (KUD) Village Unit Cooperative	Koperasi Pontren Pontren Cooperative	Koperasi Pinkra Pinkra Cooperative	Koperasi Pegawai Negeri (KPN)/Civil Servant Cooperative
(1)	(2)	(3)	(4)	(5)
<b>Kabupaten/Regency</b>				
01. Banggai Kepulauan	10	0	0	3
02. Banggai	42	8	3	42
03. Morowali	23	4	2	6
04. Poso	19	2	0	31
05. Donggala	24	1	1	29
06. Tolitoli	16	6	3	23
07. Buol	10	4	3	0
08. Parigi Moutong	28	10	1	17
09. Tojo Una-Una	11	2	1	14
10. Sigi	13	4	0	18
11. Banggai Laut <sup>1)</sup>	6	2	1	2
12. Morowali Utara <sup>1)</sup>	21	1	2	9
<b>Kota/Municipality</b>				
13. Palu	0	5	4	68
<b>Sulawesi Tengah</b>				
<b>2015</b>	<b>223</b>	<b>49</b>	<b>21</b>	<b>262</b>
2014	190	47	21	267
2013	223	49	30	288
2012	219	48	29	290
2011	223	48	29	290

Lanjutan tabel / Continued Table 10.5.3

Kabupaten/Kota Regency/Municipality	Koperasi Buruh/Karyawan Workers Cooperatives	Koperasi ABRI Indonesian Armed Force Cooperatives	Koperasi Serba Usaha Multipurpose Cooperatives	Koperasi Simpan Pinjam Saving and Credit Cooperatives
(1)	(6)	(7)	(8)	(9)
<b>Kabupaten/Regency</b>				
01. Banggai Kepulauan	0	0	21	5
02. Banggai	17	3	55	19
03. Morowali	1	0	65	4
04. Poso	0	0	76	21
05. Donggala	6	0	29	3
06. Tolitoli	7	3	26	16
07. Buol	4	0	93	7
08. Parigi Moutong	3	0	56	44
09. Tojo Una-Una	5	0	19	3
10. Sigi	1	0	13	8
11. Banggai Laut <sup>1)</sup>	1	0	23	2
12. Morowali Utara <sup>1)</sup>	7	0	40	3
<b>Kota/Municipality</b>				
13. Palu	27	8	96	8
<b>Sulawesi Tengah</b>				
2015	79	14	612	143
2014	79	23	518	136
2013	100	22	617	116
2012	97	20	576	89
2011	97	14	570	84

Lanjutan tabel / *Continued Table* 10.5.3

<b>Kabupaten/Kota</b> <i>Regency/Municipality</i>	<b>Koperasi</b> <b>Pasar</b> <i>Market</i> <i>Cooperative</i>	<b>Koperasi</b> <b>Pertanian</b> <i>Agriculture</i> <i>Cooperative</i>	<b>Koperasi</b> <b>Perikanan</b> <i>Fishery</i> <i>Cooperative</i>	<b>Koperasi</b> <b>Wanita</b> <i>Women</i> <i>Cooperative</i>
(1)	(10)	(11)	(12)	(13)
<b>Kabupaten/Regency</b>				
01. Banggai Kepulauan	1	1	0	13
02. Banggai	4	14	4	18
03. Morowali	2	8	10	8
04. Poso	0	65	0	15
05. Donggala	1	14	7	4
06. Tolitoli	1	11	3	7
07. Buol	2	47	0	11
08. Parigi Moutong	4	46	3	9
09. Tojo Una-Una	1	14	0	5
10. Sigi	0	12	0	1
11. Banggai Laut	1	0	1	10
12. Morowali Utara	1	10	0	6
<b>Kota/Municipality</b>				
13. Palu	2	0	2	7
<b>Sulawesi Tengah</b>				
<b>2015</b>	<b>20</b>	<b>242</b>	<b>30</b>	<b>114</b>
2014	19	203	35	116
2013	25	250	44	138
2012	24	262	42	133
2011	24	255	38	135



Lanjutan tabel / Continued Table 10.5.3

Kabupaten/Kota <i>Regency/Municipality</i>	Koperasi Peran Serta Masyarakat <i>Community Participation Cooperative</i>	Koperasi Perkebunan <i>Estate Cooperative</i>	Koperasi Pemuda <i>Youth Cooperative</i>
(1)	(14)	(15)	(16)
<b>Kabupaten/Regency</b>			
01. Banggai Kepulauan	0	0	0
02. Banggai	6	5	2
03. Morowali	4	1	1
04. Poso	0	0	0
05. Donggala	12	0	0
06. Tolitoli	0	3	0
07. Buol	0	31	0
08. Parigi Moutong	17	0	1
09. Tojo Una-Una	2	0	0
10. Sigi	4	0	0
11. Banggai Laut	0	0	0
12. Morowali Utara	2	2	0
<b>Kota/Municipality</b>			
13. Palu	2	0	6
<b>Sulawesi Tengah</b>			
<b>2015</b>	<b>49</b>	<b>42</b>	<b>10</b>
2014	31	15	7
2013	45	39	11
2012	47	21	11
2011	47	25	10

Lanjutan tabel / *Continued Table* 10.5.3

<b>Kabupaten/Kota Regency/Municipality</b>	<b>Koperasi Mahasiswa Student Cooperative</b>	<b>Koperasi Lainnya Other Cooperatives</b>	<b>Jumlah Total Cooperatives</b>
(1)	(17)	(18)	(19)
<b>Kabupaten/Regency</b>			
01. Banggai Kepulauan	0	32	86
02. Banggai	1	15	258
03. Morowali	0	8	147
04. Poso	1	65	295
05. Donggala	0	7	138
06. Tolitoli	2	42	169
07. Buol	0	43	255
08. Parigi Moutong	0	17	256
09. Tojo Una-Una	1	4	82
10. Sigi	0	7	81
11. Banggai Laut	0	0	49
12. Morowali Utara	0	20	124
<b>Kota/Municipality</b>			
13. Palu	3	75	313
<b>Sulawesi Tengah</b>			
<b>2015</b>	<b>8</b>	<b>335</b>	<b>2 253</b>
2014	6	365	2 248
2013	9	149	2 155
2012	7	130	2 048
2011	7	84	2 029

Sumber/Source: Dinas Koperasi, UMKM, Perindustrian, dan Perdagangan Daerah Propinsi Sulawesi Tengah  
Regional Govt. of Cooperative, UMKM (Micro, Small and Medium Scale Establishments), Manufacturing, and Trading in Sulawesi Tengah Province

**Tabel 10.5.4 Banyaknya Anggota Koperasi menurut Kabupaten/Kota, 2010-2014**  
**Table**  
**Number of Cooperative Members by Regency/Municipality, 2010-2014**

<b>Kabupaten/Kota Regency/Municipality</b>	<b>2010</b>	<b>2011</b>	<b>2012</b>	<b>2013</b>	<b>2014</b>
(1)	(2)	(3)	(4)	(5)	(6)
<b>Kabupaten/Regency</b>					
01. Banggai Kepulauan	11 495	11 611	11 5258	11 534	8 372
02. Banggai	37 906	40 002	40 168	39 075	39 742
03. Morowali	16 525	20 665	20 913	21 272	10 458
04. Poso	24 250	26 981	28 482	16 326	35 820
05. Donggala	26 744	25 858	27 843	21 912	22 319
06. Tolitoli	30 736	29 301	29 307	29 683	30 230
07. Buol	17 340	17 774	18 184	18 244	17 723
08. Parigi Moutong	27 210	28 183	28 231	29 648	29 738
09. Tojo Una-Una	12 291	12 295	13 183	13 413	15 033
10. Sigi	29 044	14 076	13 871	12 375	10 599
11. Banggai Laut <sup>1)</sup>	...	...	...	...	4 388
12. Morowali Utara <sup>1)</sup>	...	...	...	...	11 418
<b>Kota/Municipality</b>					
13. Palu	13 679	29 434	28 203	28 203	28 576
<b>Sulawesi Tengah</b>	<b>236 026</b>	<b>256 180</b>	<b>259 913</b>	<b>241 685</b>	<b>264 416</b>

Sumber/Source : Dinas Koperasi, UMKM, Perindustrian, dan Perdagangan Daerah Propinsi Sulawesi Tengah  
*Regional Govt.of Cooperative, UMKM (Micro, Small and Medium Scale Establishments), Manufacturing, and Trading in Sulawesi Tengah Province*

Catatan/Note : 1) Tergabung Dengan Kabupaten Induknya/ *Include in main regency*

**Tabel 10.5.5 Volume Usaha Koperasi menurut Kabupaten/Kota 2010-2014 (Juta Rupiah)**  
**Table** *Volume of Cooperative Business by Regency/Municipality 2010-2014 (Million Rupiah)*

<b>Kabupaten/Kota</b> <b>Regency/Municipality</b>	<b>2010</b>	<b>2011</b>	<b>2012</b>	<b>2013</b>	<b>2014</b>
(1)	(2)	(3)	(4)	(5)	(6)
<b>Kabupaten/Regency</b>					
01. Banggai Kepulauan	14 677	18 388	9 864	10 338	11 237
02. Banggai	69 284	37 588	37 588	104 552	88 731
03. Morowali	119 926	273 774	275 111	48 680	17 011
04. Poso	25 197	26 483	51 902	16 321	40 742
05. Donggala	10 187	23 897	17 923	21 801	25 603
06. Tolitoli	24 286	28 618	23 166	24 117	27 250
07. Buol	2 039	4 313	4 312	7 174	1 677
08. Parigi Moutong	27 057	25 817	87 911	83 035	128 550
09. Tojo Una-Una	2 417	15 223	19 021	19 705	22 644
10. Sigi	5 966	11 921	9 040	10 015	4 980
11. Banggai Laut <sup>1)</sup>	...	...	...	...	9 223
12. Morowali Utara <sup>1)</sup>	...	...	...	...	34 790
<b>Kota/Municipality</b>					
13. Palu	59 464	67 905	89 304	90 531	110 560
<b>Sulawesi Tengah</b>	<b>370 500</b>	<b>533 927</b>	<b>625 142</b>	<b>436 269</b>	<b>522 998</b>

Sumber/Source : Dinas Koperasi, UMKM, Perindustrian, dan Perdagangan Daerah Propinsi Sulawesi Tengah  
*Regional Govt. of Cooperative, UMKM (Micro, Small and Medium Scale Establishments), Manufacturing, and Trading in Sulawesi Tengah Province*

Catatan/Note : 1) Tergabung Dengan Kabupaten Induknya/ Include in main regency

**Tabel 10.5.6 Jumlah Sisa Hasil Usaha Koperasi menurut Kabupaten/Kota 2010-2014 (Juta Rupiah)**  
**Table Number of Remaining Cooperative Business Output by Regency/Municipality 2010-2014 (Million Rupiah)**

<b>Kabupaten/Kota Regency/Municipality</b>	<b>2010</b>	<b>2011</b>	<b>2012</b>	<b>2013</b>	<b>2014</b>
(1)	(2)	(3)	(4)	(5)	(6)
<b>Kabupaten/Regency</b>					
01. Banggai Kepulauan	527	577	1 254	1 226	422
02. Banggai	2 482	2 606	2 605	3 904	8 037
03. Morowali	1 923	10 630	10 384	4 251	1 270
04. Poso	2 763	4 280	8 121	1 208	3 245
05. Donggala	506	1 451	1 464	1 762	1 033
06. Tolitoli	657	1 163	774	1 061	943
07. Buol	629	766	766	3 479	833
08. Parigi Moutong	1 124	1 903	2 791	3 110	5 027
09. Tojo Una-Una	394	928	1 107	1 272	1 595
10. Sigi	623	968	439	2 503	1 031
11. Banggai Laut <sup>1)</sup>	...	...	...	...	250
12. Morowali Utara <sup>1)</sup>	...	...	...	...	2 804
<b>Kota/Municipality</b>					
13. Palu	4 873	3 841	5 569	4 903	5 122
<b>Sulawesi Tengah</b>	<b>16 501</b>	<b>29 113</b>	<b>35 274</b>	<b>28 679</b>	<b>31 612</b>

Sumber/Source : Dinas Koperasi, UMKM, Perindustrian, dan Perdagangan Daerah Propinsi Sulawesi Tengah  
*Regional Govt. of Cooperative, UMKM (Micro, Small and Medium Scale Establishments), Manufacturing, and Trading in Sulawesi Tengah Province*

Catatan/Note : 1) Tergabung Dengan Kabupaten Induknya/ Include in main regency

**Tabel 10.5.7 Jumlah Modal Usaha Koperasi menurut Asal Perolehan dan Kabupaten/Kota, 2015 (Juta Rupiah)**  
***Business Capital of Cooperative by the Capital Acquisition and Regency/Municipality, 2015 (Million Rupiah)***

<b>Kabupaten/Kota</b> <b><i>Regency/Municipality</i></b>	<b>Modal Sendiri</b> <b><i>Own Capital</i></b>	<b>Modal Luar</b> <b><i>External Capital</i></b>	<b>Jumlah</b> <b><i>Total</i></b>
(1)	(2)	(3)	(4)
<b>Kabupaten/Regency</b>			
01. Banggai Kepulauan	7 656	3 159	10 815
02. Banggai	44 739	38 456	83 195
03. Morowali	10 914	4 578	15 492
04. Poso	41 650	19 666	61 316
05. Donggala	14 851	20 222	35 073
06. Tolitoli	56 423	17 813	74 236
07. Buol	11 774	1 417	13 191
08. Parigi Moutong	38 701	39 579	78 280
09. Tojo Una-Una	12 429	6 236	18 665
10. Sigi	19 518	34 963	54 481
11. Banggai Laut	8 887	4 690	13 577
12. Morowali Utara	18 120	5 664	23 784
<b>Kota/Municipality</b>			
13. Palu	39 030	40 041	79 071
<b>Sulawesi Tengah</b>	<b>324 692</b>	<b>236 484</b>	<b>561 176</b>

Sumber/Source : Dinas Koperasi, UMKM, Perindustrian, dan Perdagangan Daerah Propinsi Sulawesi Tengah  
*Regional Govt. of Cooperative, UMKM (Micro, Small and Medium Scale Establishments), Manufacturing, and Trading in Sulawesi Tengah Province*

**Tabel 10.5.8 Jumlah Manajer Karyawan dan Rapat Anggota Tahunan (RAT) Koperasi menurut Kabupaten/Kota, 2015**  
*Number of Managers Employees and Annual Membership Meetings of Cooperative by Regency/Municipality, 2015*

<b>Kabupaten/Kota</b> <i>Regency/Municipality</i>	<b>Manajer</b> <i>Manager</i>	<b>Karyawan</b> <i>Employee</i>	<b>Rapat Anggota Tahunan (RAT)</b> <i>Annual Membership Meeting</i>
(1)	(2)	(3)	(4)
<b>Kabupaten/Regency</b>			
01. Banggai Kepulauan	43	65	12
02. Banggai	27	384	57
03. Morowali	9	86	8
04. Poso	11	72	86
05. Donggala	16	101	21
06. Tolitoli	19	22	25
07. Buol	141	407	18
08. Parigi Moutong	36	386	51
09. Tojo Una-Una	7	105	19
10. Sigi	9	107	36
11. Banggai Laut <sup>1)</sup>	38	45	4
12. Morowali Utara <sup>1)</sup>	7	142	-
<b>Kota/Municipality</b>			
13. Palu	62	637	61
<b>Sulawesi Tengah</b>	<b>425</b>	<b>2 559</b>	<b>398</b>

Sumber/Source :Dinas Koperasi, UMKM, Perindustrian, dan Perdagangan Daerah Propinsi Sulawesi Tengah/ *Regional Govt.of Cooperative, UMKM (Micro, Small and Medium Scale Establishments), Manufacturing, and Trading in Sulawesi Tengah Province*

# 11

## Pengeluaran Penduduk dan Konsumsi *Population Expenditure and Consumption*

Pengeluaran Rata-rata per Kapita Sebulan Provinsi Sulawesi Tengah 2015



Tahun 2015, Pengeluaran Rata-rata untuk komditi makanan masih lebih tinggi



Rp **377.066**  
Bukan Makanan

Rp **383.546**  
Makanan





**PENJELASAN TEKNIS**

1. **Pengeluaran rata-rata per kapita** adalah biaya yang dikeluarkan untuk konsumsi semua anggota rumah tangga selama sebulan baik yang berasal dari pembelian, pemberian maupun produksi sendiri dibagi dengan banyaknya anggota rumah tangga dalam rumah tangga tersebut.

**TECHNICAL NOTES**

1. ***Per capita Average Expenditure*** is the cost spent for all household members consumption during the month, whether from purchasing, giving or own production, divided by the number of household members in the household.

<http://sulteng.bps.go.id>



URAIAN	DESCRIPTION
<p>Tingkat ketersediaan pangan suatu daerah dapat ditinjau dari kecukupan gizi, angka kecukupan gizi yang dianjurkan pada Widyakarya Pangan dan Gizi V (1993) sekitar 2.150 kalori/kapita/hari, untuk protein sekitar 46,20 gram/kapita/hari, dan untuk lemak minimum setara 10 persen dan maksimum 25 persen dari energi.</p>	<p><i>A regional food availability level can be reflected by nutrient sufficiency. The nutrient sufficiency that recommended by Fifth Food and Nutrient Workshop (1993) is around 2,150 calories/capita/day, protein is around 46,20 gram/capita/day, fat is around minimum 10 percent and maximum 25 percent of energy.</i></p>
<p>Pada tahun 2015 jumlah kalori yang dikonsumsi oleh tiap penduduk Sulawesi Tengah tercatat rata-rata 1.985,74 kalori/kapita/hari, dan untuk protein sebanyak 53,86 gram/kapita/hari. Sehingga jika dibandingkan dengan standar kecukupan pangan seperti tersebut di atas maka angka kecukupan pangan di Sulawesi Tengah pada tahun 2015 tersebut kurang mencukupi dari yang disyaratkan.</p>	<p><i>In 2015, total calories that consumed every people of Sulawesi Tengah is recorded about 1,985.74 calories /capita/day, and is about 53.86 gram/ capita/day for protein. If it compared to the food sufficiency standard, that these number are not sufficient of the recommendation.</i></p>
<p>Pengeluaran per kapita digolongkan menjadi pengeluaran makanan dan pengeluaran bukan makanan. Pada tahun 2015 pengeluaran per kapita untuk konsumsi makanan rata-rata sebesar Rp 383.546. Sedangkan pengeluaran kelompok non makanan mencapai Rp 377.066.</p>	<p><i>Per capita expenditure is classified into food and non food consumption. In 2015, the average consumption of food per capita is 383,546 rupiahs, whereas non food group consumption per capita reached 377,006 rupiahs.</i></p>

**Gambar 18** Persentase Pengeluaran Per Kapita menurut Kelompok Barang Provinsi Sulawesi Tengah, 2011 - 2015

Figure

Percentage Expenditure Per Capita by Commodity Group in Sulawesi Tengah Province, 2011 - 2015

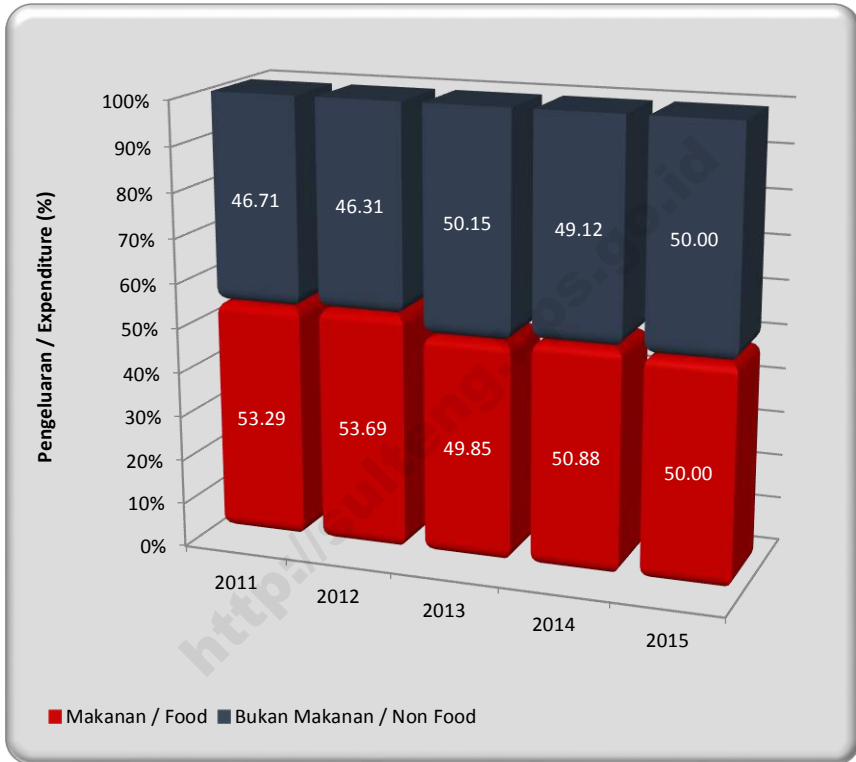

**Gambar 19** Persentase Penduduk Sulawesi Tengah menurut Kelompok Pengeluaran (Makanan dan Bukan Makanan) Per Kapita Sebulan, 2015

Figure

*Population Percentage of Sulawesi Tengah By Expenditure Group (Food and Non Food) Per Capita/Month, 2015*

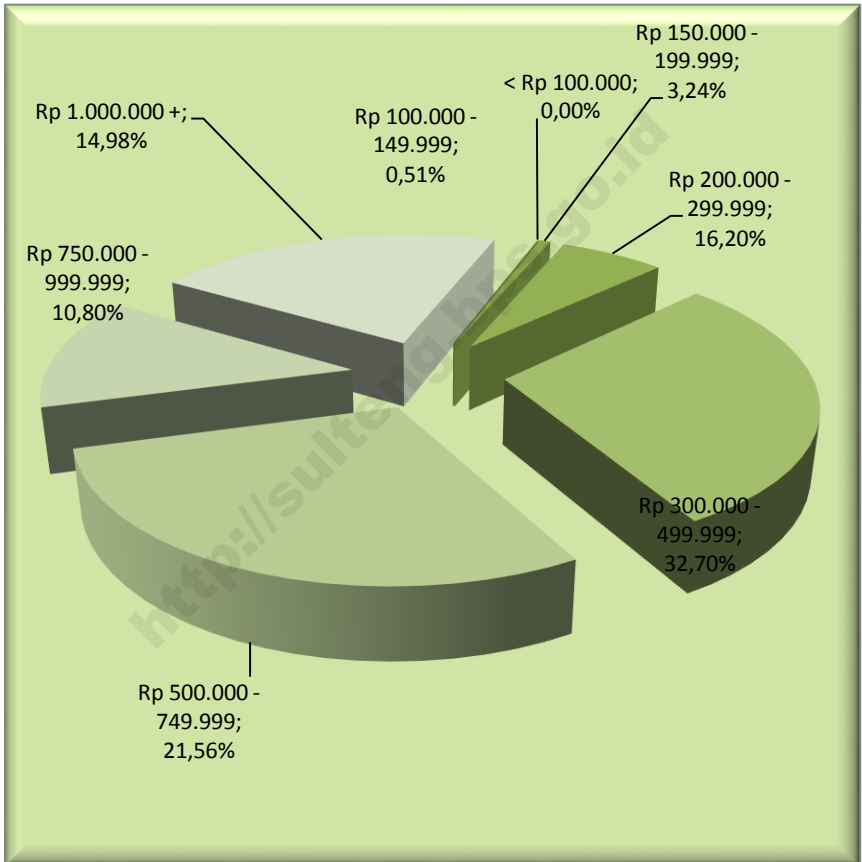



**Tabel 11.1.** **Persentase Penduduk Menurut Golongan Pengeluaran Per Kapita Sebulan di Provinsi Sulawesi Tengah, 2015**  
*Percentage of Population by Expenditure Per Capita Per Month Class in Sulawesi Tengah Province, 2015*

<b>Golongan Pengeluaran Expenditure Class (rupiah)</b>	<b>Persentase Penduduk Percentage of Population</b>
(1)	(2)
< 150 000	0,06
150 000–199 999	0,88
200 000–299 999	8,20
300 000–499 999	33,10
500 000–749 999	27,62
750 000–999 999	12,00
1 000 000–1 499 999	10,15
1 500 000+	7,98
<b>Jumlah/Total</b>	<b>100,00</b>

Sumber/Source: Diolah dari hasil Survei Sosial Ekonomi Nasional/ Based on National Socio-Economic Survey



POPULATION EXPENDITURE AND CONSUMPTION

**Tabel 11.2. Rata-rata Pengeluaran dan Persentase Rata-rata Pengeluaran Per Kapita Sebulan Menurut Kelompok Makanan di Provinsi Sulawesi Tengah, 2015**  
**Average Expenditure and Percentage of Average Expenditure Per Capita Per Month by Food Group in Sulawesi Tengah Province, 2015**

Kelompok Makanan Food Group	Rata-rata Pengeluaran Average Expenditure (rupiah)	Persentase Rata-rata Pengeluaran Percentage of Average Expenditure
(1)	(2)	(3)
Padi-padian/Cereals	76 147	19,85
Umbi-umbian/Tubers	5 685	1,48
Ikan/Udang/Cumi/Kerang Fish/Prawn/Squid/Clam	43 700	11,39
Daging/Meat	7 983	2,08
Telur dan susu/Eggs and milk	19 248	5,02
Sayur-sayuran/Vegetables	25 618	6,68
Kacang-kacangan/Legumes	5 410	1,41
Buah-buahan/Fruits	24 333	6,34
Minyak dan Kelapa/Oil and Coconut	12 950	3,38
Bahan minuman/Beverage stuffs	15 219	3,97
Bumbu-bumbuan/Spices	8 319	2,17
Konsumsi lainnya/Miscellaneous food items	7 958	2,07
Makanan dan minuman jadi Prepared food and beverages	75 686	19,73
Rokok/Cigarette	55 290	14,42
<b>Jumlah/Total</b>	<b>383 546</b>	<b>100,00</b>

Sumber/Source: Diolah dari hasil Survei Sosial Ekonomi Nasional/ Based on National Socio-Economic Survey

**Tabel 11.3.** Rata-rata Pengeluaran dan Persentase Rata-rata Pengeluaran Per Kapita Sebulan Menurut Kelompok Bukan Makanan di Provinsi Sulawesi Tengah, 2015  
*Average Expenditure and Percentage of Average Expenditure Per Capita Per Month by Non-Food Group in Sulawesi Tengah Province, 2015*

Kelompok Bukan Makanan Non-Food Group	Rata-rata Pengeluaran Average Expenditure (rupiah)	Persentase Rata-rata Pengeluaran Percentage of Average Expenditure
(1)	(2)	(3)
Perumahan dan fasilitas rumah tangga/ <i>Housing and household facility</i>	193 812	51,40
Aneka barang dan jasa/ <i>Goods and services</i>	79 950	21,20
Pakaian, alas kaki, dan tutup kepala <i>Clothing, footwear, and headgear</i>	22 542	5,98
Barang yang tahan lama/ <i>Durable goods</i>	55 336	14,68
Pajak, pungutan, dan asuransi <i>Taxes and insurances</i>	12 169	3,23
Keperluan pesta dan upacara <i>Parties and ceremonies</i>	13 257	3,52
<b>Jumlah/Total</b>	<b>377 066</b>	<b>100,00</b>

Sumber/Source: Diolah dari hasil Survei Sosial Ekonomi Nasional/ *Based on National Socio-Economic Survey*

POPULATION EXPENDITURE AND CONSUMPTION

**Tabel 11.4.** Rata-rata Konsumsi Kalori per Kapita Sehari menurut Kelompok Makanan, 2011 - 2015 (kalori)  
**Table** Average Daily Consumption of Calorie per Capita by Food Group, 2011 - 2015 (calorie)

Perkotaan / Urban					
Kelompok Makanan <i>Food Group</i>	2011	2012	2013	2014	2015
(1)	(2)	(3)	(4)	(5)	(6)
1. Padi-padian/ <i>Cereals</i>	940,07	958,42	872,25	871,38	833,81
2. Umbi-umbian/ <i>Tubers</i>	28,83	29,39	31,70	26,25	31,50
3. Ikan/Udang/Cumi/Kerang/ <i>Fish/Shrimp/Common Squid/Shells</i>	72,09	73,50	75,83	70,20	68,52
4. Daging/ <i>Meat</i>	28,51	29,07	30,71	25,64	35,78
5. Telur dan susu/ <i>Eggs and milk</i>	74,69	88,05	64,71	61,13	67,00
6. Sayur-sayuran/ <i>Vegetables</i>	31,52	49,50	29,92	26,79	25,72
7. Kacang-kacangan/ <i>Legumes</i>	49,76	80,12	39,14	33,50	44,51
8. Buah-buahan/ <i>Fruits</i>	53,29	54,33	48,91	42,34	48,40
9. Minyak dan Kelapa / <i>Oil and Coconuts</i>	236,41	241,02	228,91	194,63	234,74
10. Bahan minuman / <i>Beverages stuffs</i>	107,89	118,13	93,33	80,17	91,33
11. Bumbu-bumbuan / <i>Spices</i>	13,17	27,34	12,99	11,41	3,24
12. Konsumsi lainnya/ <i>Miscellaneous food items</i>	52,69	63,44	51,57	40,28	48,60
13. Makanan dan minuman jadi <i>prepared food and beverages</i>	322,26	328,55	264,85	209,20	360,48
<b>Jumlah / Total</b>	<b>2 011,18</b>	<b>2 140,87</b>	<b>1 844,84</b>	<b>1 692,91</b>	<b>1 893,65</b>

Sumber/Source: Diolah dari hasil Survei Sosial Ekonomi Nasional/ Based on National Socio-Economic Survey

**Tabel 11.5. Rata-rata Konsumsi Kalori per Kapita Sehari (dalam kalori) menurut Kelompok Makanan, 2011 - 2015**  
***Average Daily per Capita Consumption of Calorie by Commodity Group, 2011 - 2015 (calorie)***

<b>Kelompok Makanan</b> <b><i>Food Group</i></b>	<b>2011</b>	<b>2012</b>	<b>2013</b>	<b>2014</b>	<b>2015</b>
(1)	(2)	(3)	(4)	(5)	(6)
1. Padi-padian/ <i>Cereals</i>	1,028,48	1046,65	1 020,47	1 028,29	1 034,33
2. Umbi-umbian/ <i>Tubers</i>	111,81	145,05	95,71	77,47	92,10
3. Ikan/Udang/Cumi/Kerang/ <i>Fish/Shrimp/Common Squid/Shells</i>	63,39	64,96	66,12	66,26	70,75
4. Daging/ <i>Meat</i>	19,16	20,23	12,42	11,84	16,22
5. Telur dan susu/ <i>Eggs and milk</i>	31,55	31,46	27,66	27,17	29,28
6. Sayur-sayuran/ <i>Vegetables</i>	35,33	40,66	33,58	34,53	26,87
7. Kacang-kacangan/ <i>Legumes</i>	28,11	29,90	24,83	20,55	23,11
8. Buah-buahan/ <i>Fruits</i>	61,48	68,71	52,54	53,21	56,69
9. Minyak dan Kelapa / <i>Oil and Coconuts</i>	273,44	283,34	234,59	224,73	272,87
10. Bahan minuman / <i>Beverages stuffs</i>	126,44	127,56	105,90	95,87	110,68
11. Bumbu-bumbuan / <i>Spices</i>	12,11	12,22	9,89	9,25	4,19
12. Konsumsi lainnya/ <i>Miscellaneous food items</i>	43,97	46,78	36,67	35,84	40,54
13. Makanan dan minuman jadi <i>prepared food and beverages</i>	180,21	186,38	139,28	144,30	238,52
<b>Jumlah / Total</b>	<b>2 015,49</b>	<b>2 103,90</b>	<b>1 859,64</b>	<b>1 829,31</b>	<b>2 016,14</b>

Sumber/Source: Diolah dari hasil Survei Sosial Ekonomi Nasional/ *Based on National Socio-Economic Survey*

POPULATION EXPENDITURE AND CONSUMPTION

**Tabel 11.6. Rata-rata Konsumsi Kalori per Kapita Sehari (dalam kalori) menurut Kelompok Makanan, 2011 - 2015**  
**Table Average Daily per Capita Consumption of Calorie by Commodity Group, 2011 - 2015 (calorie)**

Perkotaan + Perdesaan / Urban + Rural

Kelompok Makanan <i>Food Group</i>	2011	2012	2013	2014	2015
(1)	(2)	(3)	(4)	(5)	(6)
1. Padi-padian/ <i>Cereals</i>	1 006,86	1033,13	984,07	987,06	984,57
2. Umbi-umbian/ <i>Tubers</i>	91,52	145,05	79,99	64,01	77,06
3. Ikan/Udang/Cumi/Kerang/ <i>Fish/Shrimp/Common Squid/Shells</i>	65,52	64,96	68,50	67,30	70,20
4. Daging/ <i>Meat</i>	21,44	15,53	16,91	15,46	21,07
5. Telur dan susu/ <i>Eggs and milk</i>	42,10	32,07	36,76	36,09	38,64
6. Sayur-sayuran/ <i>Vegetables</i>	34,40	40,66	32,68	32,50	26,58
7. Kacang-kacangan/ <i>Legumes</i>	33,41	29,90	28,34	23,95	28,42
8. Buah-buahan/ <i>Fruits</i>	59,47	68,71	51,65	50,35	54,63
9. Minyak dan Kelapa / <i>Oil and Coconuts</i>	264,39	279,84	233,20	216,82	263,41
10. Bahan minuman / <i>Beverages stuffs</i>	121,90	127,56	102,81	91,74	105,88
11. Bumbu-bumbuan / <i>Spices</i>	12,37	12,52	10,65	9,82	3,96
12. Konsumsi lainnya/ <i>Miscellaneous food items</i>	46,10	43,52	40,33	37,01	42,54
13. Makanan dan minuman jadi <i>prepared food and beverages</i>	214,95	180,77	170,11	161,35	268,79
<b>Jumlah / Total</b>	<b>2 014,43</b>	<b>2 074,22</b>	<b>1 856,01</b>	<b>1 793,47</b>	<b>1 985,74</b>

Sumber/Source: Diolah dari hasil Survei Sosial Ekonomi Nasional/ Based on National Socio-Economic Survey

**Tabel 11.7. Rata-rata Konsumsi Protein per Kapita Sehari (dalam gram) menurut Kelompok Makanan, 2011 - 2015**  
**Average Daily per Capita Consumption of Protein by Commodity Group, 2011 - 2015 (gram)**

Kelompok Makanan <i>Food Group</i>	Perkotaan / Urban				
	2011	2012	2013	2014	2015
(1)	(2)	(3)	(4)	(5)	(6)
1. Padi-padian/ <i>Cereals</i>	22,02	21,81	20,47	20,43	19,59
2. Umbi-umbian/ <i>Tubers</i>	0,21	0,44	0,22	0,17	0,21
3. Ikan/Udang/Cumi/Kerang/ <i>Fish/Shrimp/Common Squid/Shells</i>	12,23	12,50	12,80	11,73	11,52
4. Daging/ <i>Meat</i>	1,77	6,60	1,89	1,61	2,16
5. Telur dan susu/ <i>Eggs and milk</i>	4,03	2,94	3,60	3,27	3,52
6. Sayur-sayuran/ <i>Vegetables</i>	1,97	0,61	1,88	1,66	1,67
7. Kacang-kacangan/ <i>Legumes</i>	4,86	4,19	3,96	3,35	4,58
8. Buah-buahan/ <i>Fruits</i>	0,67	0,30	0,67	0,60	0,61
9. Minyak dan Kelapa / <i>Oil and Coconuts</i>	0,43	0,25	0,39	0,33	0,31
10. Bahan minuman / <i>Beverages stuffs</i>	0,86	0,93	0,73	0,73	0,64
11. Bumbu-bumbuan / <i>Spices</i>	0,46	0,55	0,45	0,40	0,16
12. Konsumsi lainnya/ <i>Miscellaneous food items</i>	1,08	1,37	1,08	0,83	1,03
13. Makanan dan minuman jadi <i>prepared food and beverages</i>	11,53	10,00	8,95	7,01	10,82
<b>Jumlah / Total</b>	<b>62,13</b>	<b>62,48</b>	<b>57,09</b>	<b>52,12</b>	<b>56,83</b>

Sumber/Source: Diolah dari hasil Survei Sosial Ekonomi Nasional/ *Based on National Socio-Economic Survey*

**Tabel 11.8. Rata-rata Konsumsi Protein per Kapita Sehari (dalam gram) menurut Kelompok Makanan, 2011 - 2015**  
**Average Daily per Capita Consumption of Protein by Commodity Group, 2011 - 2015 ( gram)**

Kelompok Makanan <i>Food Group</i>	Perdesaan / Rural				
	2011	2012	2013	2014	2015
(1)	(2)	(3)	(4)	(5)	(6)
1. Padi-padian/ <i>Cereals</i>	24,15	24,10	23,93	24,10	24,30
2. Umbi-umbian/ <i>Tubers</i>	0,78	0,80	0,62	0,51	0,51
3. Ikan/Udang/Cumi/Kerang/ <i>Fish/Shrimp/Common Squid/Shell</i> s	10,66	8,16	10,79	10,92	11,72
4. Daging/ <i>Meat</i>	0,98	6,02	0,65	0,66	0,86
5. Telur dan susu/ <i>Eggs and milk</i>	1,83	1,75	1,60	1,47	1,52
6. Sayur-sayuran/ <i>Vegetables</i>	2,39	0,36	2,29	2,36	1,83
7. Kacang-kacangan/ <i>Legumes</i>	2,26	2,31	2,21	1,91	2,28
8. Buah-buahan/ <i>Fruits</i>	0,74	1,35	0,66	0,69	0,71
9. Minyak dan Kelapa / <i>Oil and Coconuts</i>	0,85	0,41	0,68	0,60	0,70
10. Bahan minuman / <i>Beverages stuffs</i>	1,04	1,43	0,74	0,74	0,95
11. Bumbu-bumbuan / <i>Spices</i>	0,39	0,79	0,33	0,30	0,17
12. Konsumsi lainnya/ <i>Miscellaneous food items</i>	0,93	1,03	0,78	0,77	0,89
13. Makanan dan minuman jadi <i>prepared food and beverages</i>	4,80	4,18	3,93	4,08	5,77
<b>Jumlah / Total</b>	<b>51,81</b>	<b>52,69</b>	<b>49,20</b>	<b>49,12</b>	<b>52,21</b>

Sumber/Source: Diolah dari hasil Survei Sosial Ekonomi Nasional/ *Based on National Socio-Economic Survey*

**Tabel 11.9. Rata-rata Konsumsi Protein per Kapita Sehari (dalam gram) menurut Kelompok Makanan, 2011 - 2015**  
***Average Daily per Capita Consumption of Protein by Commodity Group, 2011 - 2015 ( gram)***

Perkotaan + Perdesaan / <i>Urban + Rural</i>					
Kelompok Makanan <i>Food Group</i>	2011	2012	2013	2014	2015
(1)	(2)	(3)	(4)	(5)	(6)
1. Padi-padian/ <i>Cereals</i>	23,63	22,38	23,08	23.14	23,14
2. Umbi-umbian/ <i>Tubers</i>	0,64	0,74	0,52	0.42	0,43
3. Ikan/Udang/Cumi/Kerang/ <i>Fish/Shrimp/Common Squid/Shells</i>	11,05	11,72	11,29	11.13	11,67
4. Daging/ <i>Meat</i>	1,17	6,44	0,96	0.91	1,18
5. Telur dan susu/ <i>Eggs and milk</i>	2,37	2,47	2,09	1.94	2,01
6. Sayur-sayuran/ <i>Vegetables</i>	2,29	0,31	2,19	2.17	1,79
7. Kacang-kacangan/ <i>Legumes</i>	2,89	3,41	2,64	2.29	2,85
8. Buah-buahan/ <i>Fruits</i>	0,73	0,84	0,66	0.67	0,69
9. Minyak dan Kelapa / <i>Oil and Coconuts</i>	0,75	0,38	0,61	0.53	0,60
10. Bahan minuman / <i>Beverages stuffs</i>	1,00	1,02	0,74	0.74	0,88
11. Bumbu-bumbuan / <i>Spices</i>	0,41	0,74	0,36	0.33	0,16
12. Konsumsi lainnya/ <i>Miscellaneous food items</i>	0,96	1,99	0,85	0.78	0,92
13. Makanan dan minuman jadi <i>prepared food and beverages</i>	6,45	7,34	5,16	4.85	7,03
<b>Jumlah / Total</b>	<b>54,33</b>	<b>59,79</b>	<b>51,14</b>	<b>49,91</b>	<b>53,86</b>

Sumber/Source: Diolah dari hasil Survei Sosial Ekonomi Nasional/ *Based on National Socio-Economic Survey*



**Tabel 11.10. Rata-rata Konsumsi Protein per Kapita Sehari (dalam gram) menurut Kelompok Makanan, 2011 - 2015**  
***Average Daily per Capita Consumption of Protein by Commodity Group, 2011 - 2015 (gram)***

Kelompok Barang <i>Commodity Group</i>		2011	2012	2013	2014	2015
(1)		(2)	(3)	(4)	(5)	(6)
1.	Padi-padian/ <i>Cereals</i>	47 155	64 562	56 991	61 897	59 116
2.	Umbi-umbian/ <i>Tubers</i>	2 682	2 949	2 645	2 738	3 313
3.	Ikan/Udang/Cumi/Kerang/ <i>Fish/Shrimp/Common Squid/Shells</i>	42 627	46 845	49 715	55 026	44 432
4.	Daging/ <i>Meat</i>	7 606	12 362	11 040	11 738	12 656
5.	Telur dan susu/ <i>Eggs and milk</i>	22 247	31 208	26 922	33 308	32 863
6.	Sayur-sayuran/ <i>Vegetables</i>	25 086	22 370	30 204	30 386	26 358
7.	Kacang-kacangan/ <i>Legumes</i>	7 197	5 605	7 579	7 992	7 346
8.	Buah-buahan/ <i>Fruits</i>	15 658	20 533	20 083	22 418	25 820
9.	Minyak dan Kelapa / <i>Oil and Coconuts</i>	11 618	13 551	12 497	12 656	11 971
10.	Bahan minuman / <i>Beverages stuffs</i>	11 759	11 360	13 979	14 169	12 774
11.	Bumbu-bumbuan / <i>Spices</i>	7 048	6 098	7781	8 013	8 547
12.	Konsumsi lainnya/ <i>Miscellaneous food items</i>	6 301	8 129	8 509	8 208	8 475
13.	Makanan dan minuman jadi <i>prepared food and beverages</i>	101 583	125 240	117 730	122 550	122 736
14.	Rokok / <i>Cigarettes</i>	36 289	54 418	49 692	54 189	52 910
<b>Jumlah / Total</b>		<b>344 858</b>	<b>425 230</b>	<b>415 369</b>	<b>445 288</b>	<b>429 317</b>

Sumber/Source: Diolah dari hasil Survei Sosial Ekonomi Nasional/ *Based on National Socio-Economic Survey*

**Tabel 11.11. Pengeluaran Rata-rata per Kapita Sebulan untuk Kelompok Barang Bukan Makanan menurut Status Daerah Kota, 2011 - 2015**  
***Average Monthly per Capita Expenditure by Commodity Group Non Food Commodity Group in Urban Areas, 2011 - 2015***

<b>Kelompok Barang</b>		<b>2011</b>	<b>2012</b>	<b>2013</b>	<b>2014</b>	<b>2015</b>
<b>Commodity Group</b>						
	(1)	(2)	(3)	(4)	(5)	(6)
1.	Perumahan dan Fasilitas Rumah Tangga <i>Housing and Household Facilities</i>	143 287	217 367	233 247	260 202	298 348
2.	Aneka Barang dan Jasa <i>Goods and Services</i>	143 421	153 800	202 706	232 847	142 684
3.	Pakaian, Alas Kaki & Tutup Kepala <i>Clothing, Footwear, and Headwear</i>	14 475	18 025	37 775	42 279	31 765
4.	Barang yang Tahan Lama <i>Durables Goods</i>	61 501	40 215	98 004	50 104	110 849
5.	Pajak Pemakaian & Premi Asuransi <i>Taxes and Insurance</i>	13 368	12 998	17 031	20 622	26 193
6.	Keperluan Pesta dan Upacara <i>Parties and Ceremonies</i>	23 046	6 523	17 763	16 665	19 978
<b>Jumlah / Total</b>		<b>399 098</b>	<b>448 928</b>	<b>606 526</b>	<b>622 719</b>	<b>629 817</b>

Sumber/Source: Diolah dari hasil Survei Sosial Ekonomi Nasional/ *Based on National Socio-Economic Survey*

POPULATION EXPENDITURE AND CONSUMPTION

**Tabel 11.12. Pengeluaran Rata-rata per Kapita Sebulan untuk Kelompok Barang Bukan Makanan menurut Status Daerah Kota, 2011 - 2015**  
***Average Monthly per Capita Expenditure by Commodity Group Non Food Commodity Group in Urban Areas, 2011 - 2015***

Kelompok Barang Commodity Group		2011	2012	2013	2014	2015
(1)		(2)	(3)	(4)	(5)	(6)
1.	Padi-padian/ <i>Cereals</i>	51 624	66 620	66 863	70 470	81 678
2.	Umbi-umbian/ <i>Tubers</i>	5 215	5 417	6 037	5 947	6 467
3.	Ikan/Udang/Cumi/Kerang/ <i>Fish/Shrimp/Common Squid/Shells</i>	35 192	33 135	37 102	42 346	43 459
4.	Daging/ <i>Meat</i>	5 618	3 973	4 629	5 321	6 441
5.	Telur dan susu/ <i>Eggs and milk</i>	12 552	10 046	10 472	12 510	14 754
6.	Sayur-sayuran/ <i>Vegetables</i>	24 520	20 657	26 665	27 333	25 374
7.	Kacang-kacangan/ <i>Legumes</i>	4 531	3 465	4 768	4 966	4 771
8.	Buah-buahan/ <i>Fruits</i>	12 556	13 425	13 216	15 892	23 842
9.	Minyak dan Kelapa / <i>Oil and Coconuts</i>	11 930	11 504	11 211	12 234	13 273
10.	Bahan minuman / <i>Beverages stuffs</i>	13 514	14 326	15 125	15 188	16 026
11.	Bumbu-bumbuan / <i>Spices</i>	6 718	6 311	6 665	7 014	8 243
12.	Konsumsi lainnya/ <i>Miscellaneous food items</i>	5 848	5 503	6 298	6 845	7 788
13.	Makanan dan minuman jadi <i>prepared food and beverages</i>	64 525	44 329	48 666	55 066	60 157
14.	Rokok / <i>Cigarettes</i>	32 918	39 109	43 964	50 796	56 076
<b>Jumlah / Total</b>		<b>287 260</b>	<b>277 820</b>	<b>301 681</b>	<b>331 927</b>	<b>368 439</b>

Sumber/Source: Diolah dari hasil Survei Sosial Ekonomi Nasional/ *Based on National Socio-Economic Survey*

**Tabel 11.13. Pengeluaran Rata-rata per Kapita Sebulan untuk Kelompok Barang Bukan Makanan menurut Status Daerah Kota, 2011 - 2015**  
***Average Monthly per Capita Expenditure by Commodity Group Non Food Commodity Group in Urban Areas, 2011 - 2015***

<b>Kelompok Barang</b>		<b>2011</b>	<b>2012</b>	<b>2013</b>	<b>2014</b>	<b>2015</b>
<b>Commodity Group</b>						
	(1)	(2)	(3)	(4)	(5)	(6)
1.	Perumahan dan Fasilitas Rumah Tangga <i>Housing and Household Facilities</i>	79 769	87 679	101 823	110 858	159 309
2.	Aneka Barang dan Jasa <i>Goods and Services</i>	60 775	78 936	79 651	92 653	59 244
3.	Pakaian, Alas Kaki & Tutup Kepala <i>Clothing, Footwear, and Headwear</i>	17 154	11 728	18 560	19 219	19 498
4.	Barang yang Tahan Lama <i>Durables Goods</i>	25 101	25 471	27 338	19 981	37 014
5.	Pajak Pemakaian & Premi Asuransi <i>Taxes and Insurance</i>	3 855	4 267	4 960	5 611	7 541
6.	Keperluan Pesta dan Upacara <i>Parties and Ceremonies</i>	5 114	5 102	9 795	9 684	11 039
<b>Jumlah / Total</b>		<b>191 768</b>	<b>213 183</b>	<b>242 126</b>	<b>258 005</b>	<b>293 645</b>

Sumber/Source: Diolah dari hasil Survei Sosial Ekonomi Nasional/ *Based on National Socio-Economic Survey*

POPULATION EXPENDITURE AND CONSUMPTION

**Tabel 11.14. Pengeluaran Rata-rata per Kapita Sebulan untuk Kelompok Barang Makanan menurut Status Daerah Kota + Perdesaan, 2011 - 2015**  
*Average Monthly per Capita Expenditure by Commodity Group of Food Consumption in Urban + Rural Areas, 2011 - 2015*

Kelompok Barang Commodity Group		2011	2012	2013	2014	2015
(1)	(2)	(3)	(4)	(5)	(6)	
1.	Padi-padian/ <i>Cereals</i>	51 624	66 119	64 439	68 372	76 147
2.	Umbi-umbian/ <i>Tubers</i>	5 215	4 816	5 204	5 162	5 685
3.	Ikan/Udang/Cumi/Kerang/ <i>Fish/Shrimp/Common Squid/Shells</i>	35 192	36 474	40 199	45 449	43 700
4.	Daging/ <i>Meat</i>	5 618	6 017	6 204	6 891	7 983
5.	Telur dan susu/ <i>Eggs and milk</i>	12 552	15 201	14 512	17 600	19 248
6.	Sayur-sayuran/ <i>Vegetables</i>	24 520	21 074	27 534	28 081	25 618
7.	Kacang-kacangan/ <i>Legumes</i>	4 531	3 986	5 459	5 707	5 410
8.	Buah-buahan/ <i>Fruits</i>	12 556	15 156	14 902	17 489	24 333
9.	Minyak dan Kelapa / <i>Oil and Coconuts</i>	11 930	12 003	11 527	12 337	12 950
10.	Bahan minuman / <i>Beverages stuffs</i>	13 514	13 603	14 843	14 938	15 219
11.	Bumbu-bumbuan / <i>Spices</i>	6 718	6 259	6 939	7 259	8 319
12.	Konsumsi lainnya/ <i>Miscellaneous food items</i>	5 848	6 143	6 841	7 179	7 958
13.	Makanan dan minuman jadi <i>prepared food and beverages</i>	64 525	64 040	65 625	71 582	75 686
14.	Rokok / <i>Cigarettes</i>	32 918	42 839	45 370	51 626	55 290
<b>Jumlah / Total</b>		<b>234 957</b>	<b>287 261</b>	<b>313 730</b>	<b>329 598</b>	<b>383 546</b>

Sumber/Source: Diolah dari hasil Survei Sosial Ekonomi Nasional/ *Based on National Socio-Economic Survey*

**Tabel 11.15. Pengeluaran Rata-rata per Kapita Sebulan untuk Kelompok Barang Bukan Makanan menurut Status Daerah Kota + Perdesaan, 2011-2015**  
***Average Monthly per Capita Expenditure by Commodity Group of Non Food Consumption in Urban + Rural Areas, 2010 - 2014***

<b>Kelompok Barang</b>		<b>2011</b>	<b>2012</b>	<b>2013</b>	<b>2014</b>	<b>2015</b>
<b>Commodity Group</b>						
	(1)	(2)	(3)	(4)	(5)	(6)
1.	Perumahan dan Fasilitas Rumah Tangga <i>Housing and Household Facilities</i>	93 015	119 271	134 095	147 410	193 812
2.	Aneka Barang dan Jasa <i>Goods and Services</i>	79 261	97 174	109 868	126 965	79 950
3.	Pakaian, Alas Kaki & Tutup Kepala <i>Clothing, Footwear, and Headwear</i>	13 886	13 262	23 278	24 863	22 542
4.	Barang yang Tahan Lama <i>Durables Goods</i>	51 223	29 062	44 690	27 354	55 336
5.	Pajak Pemakaian & Premi Asuransi <i>Taxes and Insurance</i>	5 746	6 394	7 924	9 285	12 169
6.	Keperluan Pesta dan Upacara <i>Parties and Ceremonies</i>	8 684	5 449	11 752	11 393	13 257
<b>Jumlah / Total</b>		<b>251 815</b>	<b>270 612</b>	<b>331 608</b>	<b>347 269</b>	<b>377 066</b>

Sumber/Source: Diolah dari hasil Survei Sosial Ekonomi Nasional/ *Based on National Socio-Economic Survey*

**Tabel 11.16. Persentase Penduduk menurut Kabupaten/Kota dan Pengeluaran untuk Makanan per Kapita Sebulan, 2015**  
**Percentage of Population by Regency/Municipality and Monthly per Capita Expenditure of Food Consumption, 2015**

Kabupaten/Kota Regency/Municipality	Golongan Pengeluaran Makanan Perkapita Sebulan Monthly Food Expenditure Group			
	<100.000	100.000 - 149.999	150.000 - 199.999	200.000 - 299.999
(1)	(2)	(3)	(4)	(5)
<b>Kabupaten/Regency</b>				
01. Banggai Kepulauan	0,00	2,19	6,41	23,74
02. Banggai	0,29	2,42	4,58	28,15
03. Morowali	0,00	0,90	3,92	24,29
04. Poso	0,00	1,25	4,81	21,07
05. Donggala	0,17	4,50	9,89	40,01
06. Tolitoli	0,00	1,72	10,16	28,95
07. Buol	0,00	2,13	9,03	28,82
08. Parigi Moutong	0,00	0,63	5,86	27,79
09. Tojo Una-una	0,00	1,28	4,09	28,15
10. Sigi	0,14	4,49	8,68	34,70
11. Banggai Laut <sup>1)</sup>	0,41	2,86	7,40	19,96
12. Morowali Utara <sup>1)</sup>	0,00	4,37	5,17	18,90
<b>Kota/Municipality</b>				
13. Kota Palu	0,20	1,26	5,56	17,02
<b>Sulawesi Tengah</b>	<b>0,10</b>	<b>2,16</b>	<b>6,54</b>	<b>26,97</b>

Lanjutan Tabel / Continued Table 11.16

Kabupaten/Kota Regency/Municipality	Golongan Pengeluaran Makanan Perkapita Sebulan Monthly Food Expenditure Group				Jumlah Total
	300.000 - 499.999	500.000 - 749.999	750.000 - 999.999	1.000.000 +	
(1)	(6)	(7)	(8)	(9)	(10)
<b>Kabupaten/Regency</b>					
01. Banggai Kepulauan	42,90	16,80	4,71	3,25	100,00
02. Banggai	43,11	16,09	3,31	2,06	100,00
03. Morowali	42,11	13,61	8,65	6,52	100,00
04. Poso	44,26	20,29	5,99	2,33	100,00
05. Donggala	37,50	5,56	1,65	0,72	100,00
06. Tolitoli	44,39	9,75	3,14	1,87	100,00
07. Buol	39,74	15,14	3,43	1,72	100,00
08. Parigi Moutong	41,97	14,99	5,87	2,89	100,00
09. Tojo Una-una	50,56	11,92	1,97	2,03	100,00
10. Sigi	36,90	10,66	2,72	1,71	100,00
11. Banggai Laut <sup>1)</sup>	50,68	15,16	1,80	1,73	100,00
12. Morowali Utara <sup>1)</sup>	41,89	18,77	7,69	3,22	100,00
<b>Kota/Municipality</b>					
13. Kota Palu	34,65	21,84	11,02	8,45	100,00
<b>Sulawesi Tengah</b>	<b>41,33</b>	<b>14,78</b>	<b>5,03</b>	<b>3,08</b>	<b>100,00</b>

Sumber/Source: Diolah dari hasil Survei Sosial Ekonomi Nasional/ Based on National Socio-Economic Survey



**Tabel 11.17. Persentase Penduduk menurut Kabupaten/Kota dan Pengeluaran untuk Non Makanan per Kapita Sebulan, 2015**  
**Percentage of Population by Regency/Municipality and Monthly per Capita Expenditure of Non Food Consumption, 2015**

Kabupaten/Kota Regency/Municipality	Golongan Pengeluaran Non Makanan Perkapita Sebulan Monthly Non Food Expenditure Group			
	<100.000	100.000 - 149.999	150.000 - 199.999	200.000 - 299.999
(1)	(2)	(3)	(4)	(5)
<b>Kabupaten/Regency</b>				
01. Banggai Kepulauan	17,95	18,00	12,80	17,49
02. Banggai	12,14	9,79	13,53	21,76
03. Morowali	10,43	12,05	8,09	20,38
04. Poso	9,21	12,33	13,54	19,53
05. Donggala	20,55	24,77	10,58	17,34
06. Tolitoli	15,77	20,92	14,90	21,53
07. Buol	20,84	18,34	11,10	20,50
08. Parigi Moutong	14,99	14,69	11,79	22,73
09. Tojo Una-una	19,88	17,81	13,65	16,79
10. Sigi	20,57	14,85	13,32	21,36
11. Banggai Laut	15,38	14,50	11,60	22,80
12. Morowali Utara	11,28	19,16	8,09	21,85
<b>Kota/Municipality</b>				
13. Kota Palu	0,85	4,06	13,31	7,36
<b>Sulawesi Tengah</b>	<b>13,77</b>	<b>14,60</b>	<b>12,38</b>	<b>18,91</b>

Lanjutan Tabel / Continued Table 11.17

Kabupaten/Kota <i>Regency/Municipality</i>	Golongan Pengeluaran Non Makanan Perkapita Sebulan <i>Monthly Non Food Expenditure Group</i>				Jumlah <i>Total</i>
	300.000 - 499.999	500.000 - 749.999	750.000 - 999.999	1.000.000 +	
	(1)	(6)	(7)	(8)	
<b>Kabupaten/Regency</b>					
01. Banggai Kepulauan	16,84	8,76	2,81	5,34	100,00
02. Banggai	22,35	10,21	5,67	4,54	100,00
03. Morowali	22,32	12,09	3,25	11,40	100,00
04. Poso	23,24	10,44	4,36	7,36	100,00
05. Donggala	15,26	5,39	2,50	3,61	100,00
06. Tolitoli	14,14	7,01	2,68	3,06	100,00
07. Buol	17,42	5,58	3,70	2,52	100,00
08. Parigi Moutong	18,41	8,61	2,46	6,33	100,00
09. Tojo Una-una	17,85	5,50	4,04	4,47	100,00
10. Sigi	16,19	7,71	2,41	3,59	100,00
11. Banggai Laut	22,31	5,34	4,04	4,04	100,00
12. Morowali Utara	18,53	10,14	4,38	6,57	100,00
<b>Kota/Municipality</b>					
13. Kota Palu	21,67	17,74	10,16	24,85	100,00
<b>Sulawesi Tengah</b>	<b>19,03</b>	<b>9,41</b>	<b>4,31</b>	<b>7,59</b>	<b>100,00</b>

Sumber/Source: Diolah dari hasil Survei Sosial Ekonomi Nasional/ Based on National Socio-Economic Survey

POPULATION EXPENDITURE AND CONSUMPTION

**Tabel 11.18. Persentase Penduduk menurut Kabupaten/Kota Total Pengeluaran per Kapita Sebulan, 2015**  
**Table Percentage of Population by Regency/Municipality and Total per Capita Monthly Expenditure, 2015**

Kabupaten/Kota Regency/Municipality	Total Golongan Pengeluaran Perkapita Sebulan Total Monthly Expenditure Group			
	<100.000	100.000 - 149.999	150.000 - 199.999	200.000 - 299.999
(1)	(2)	(3)	(4)	(5)
<b>Kabupaten/Regency</b>				
01. Banggai Kepulauan	0,00	0,00	0,50	5,89
02. Banggai	0,00	0,00	0,50	4,70
03. Morowali	0,00	0,00	0,00	4,47
04. Poso	0,00	0,00	0,15	4,80
05. Donggala	0,00	0,34	1,82	12,08
06. Tolitoli	0,00	0,00	0,13	10,02
07. Buol	0,00	0,00	0,95	7,86
08. Parigi Moutong	0,00	0,00	0,51	6,02
09. Tojo Una-una	0,00	0,00	0,47	5,92
10. Sigi	0,00	0,00	1,91	9,61
11. Banggai Laut <sup>1)</sup>	0,00	0,41	1,00	8,51
12. Morowali Utara <sup>1)</sup>	0,00	0,00	0,61	8,25
<b>Kota/Municipality</b>				
13. Kota Palu	0,00	0,00	0,30	1,59
<b>Sulawesi Tengah</b>	<b>0,00</b>	<b>0,04</b>	<b>0,68</b>	<b>6,57</b>

Lanjutan Tabel / Continued Table 11.18

Kabupaten/Kota Regency/Municipality	Total Golongan Pengeluaran Perkapita Sebulan Total Monthly Expenditure Group				Jumlah / Total
	300.000 - 499.999	500.000 - 749.999	750.000 - 999.999	1.000.000 +	
	(1)	(6)	(7)	(8)	
<b>Kabupaten/Regency</b>					
01. Banggai Kepulauan	32,47	30,04	12,53	18,59	100,00
02. Banggai	27,15	32,79	13,10	21,75	100,00
03. Morowali	24,67	29,39	13,43	28,05	100,00
04. Poso	23,54	32,07	15,26	24,18	100,00
05. Donggala	38,99	28,19	8,42	10,16	100,00
06. Tolitoli	34,78	31,05	10,65	13,36	100,00
07. Buol	37,60	26,85	14,33	12,42	100,00
08. Parigi Moutong	30,25	29,79	13,63	19,80	100,00
09. Tojo Una-una	33,56	34,52	12,25	13,28	100,00
10. Sigi	34,26	30,98	9,70	13,53	100,00
11. Banggai Laut	23,87	35,02	17,10	14,10	100,00
12. Morowali Utara	22,93	30,83	13,57	23,82	100,00
<b>Kota/Municipality</b>					
13. Kota Palu	16,35	15,00	16,40	50,36	100,00
<b>Sulawesi Tengah</b>	<b>29,03</b>	<b>28,82</b>	<b>12,98</b>	<b>21,88</b>	<b>100,00</b>

Sumber/Source: Diolah dari hasil Survei Sosial Ekonomi Nasional/ Based on National



# 12 Pendapatan Regional

## *Regional Income*

Pertumbuhan Ekonomi  
Sulawesi Tengah  
Tahun 2015

**15,56**  
**PERSEN**

Tiga sektor dengan  
pertumbuhan ekonomi  
terbesar tahun 2015



Industri  
Pengolahan  
**89,99** persen

Pertambangan  
dan Pengalihan

**26,71** persen



Konstruksi  
**20,95**  
persen





**PENJELASAN TEKNIS**

1. Penghitungan statistik neraca nasional mengikuti buku petunjuk yang diterbitkan oleh Perserikatan Bangsa Bangsa (PBB) dikenal sebagai Sistem Neraca Nasional (SNN). SNN adalah rekomendasi internasional tentang bagaimana menyusun ukuran aktivitas ekonomi yang sesuai dengan standar neraca baku yang didasarkan pada prinsip-prinsip ekonomi. Rekomendasi yang dimaksud dinyatakan dalam sekumpulan konsep, definisi, klasifikasi, dan aturan neraca yang disepakati secara internasional dalam mengukur indikator tertentu seperti Produk Domestik Bruto (PDRB). Salah satu bentuk adaptasi pencatatan statistik nasional adalah melakukan perubahan tahun dasar PDRB Indonesia dari tahun 2000 ke 2010. Perubahan tahun dasar PDRB dilakukan seiring dengan mengadopsi rekomendasi PBB yang tertuang dalam Sistem Neraca Nasional 2008 (SNA 2008).

2. Produk Domestik Bruto pada tingkat nasional serta Produk Domestik Regional Bruto (PDRB) pada tingkat regional (provinsi) menggambarkan kemampuan suatu

**TECHNICAL NOTES**

1. *The method used to estimate national accounts statistics is based on the standard guidelines formed by United Nation known as System of National Accounts (SNA). SNA is the internationally agreed standard set of recommendations on how to compile measures of economic activity in accordance with strict accounting conventions based on economic principles. The recommendations are expressed in term of a set of concepts, definitions, classifications and accounting rules that comprise the internationally agreed standard for measuring indicators such as Gross Domestic Product (GDP). One of the improvement in the national statistical system is to rebase GDP form base year 2000 to 2010 in order to capture current economic condition. It is in line with the United Nations (UN) recommendation on 2008 SNA.*

2. *The basic measure of the value added arising from economic activity is known as Gross Domestic Product at the national level and Gross Regional Domestic Product*



wilayah untuk menciptakan nilai tambah pada suatu waktu tertentu. Untuk menyusun PDB maupun PDRB digunakan 2 pendekatan, yaitu lapangan usaha dan pengeluaran. Keduanya menyajikan komposisi data nilai tambah dirinci menurut sumber kegiatan ekonomi (lapangan usaha) dan menurut komponen penggunaannya. PDRB maupun PDRB dari sisi lapangan usaha merupakan penjumlahan seluruh komponen nilai tambah bruto yang mampu diciptakan oleh sektor-sektor ekonomi atas berbagai aktivitas produksinya. Sedangkan dari sisi pengeluaran menjelaskan tentang penggunaan dari nilai tambah tersebut.

3. PDRB menurut lapangan usaha mengalami perubahan klasifikasi dari 9 lapangan usaha menjadi 17 lapangan usaha. PDRB menurut lapangan usaha dirinci menurut total nilai tambah dari seluruh sektor ekonomi yang mencakup lapangan usaha Pertanian, Kehutanan, dan Perikanan; Pertambangan dan Penggalian; Industri Pengolahan; Pengadaan Listrik dan Gas; Pengadaan Air, Pengelolaan Sampah, Limbah dan Daur Ulang; Konstruksi; Perdagangan Besar dan Eceran,

*(GRDP) at the regional level (provinces/regencies/municipalities). To compile these statistics, two approaches have been used, i.e. "production approach" and "expenditure approach". The first approach is to measure value added produced by various kinds of economic activities, while the second approach is to measure final uses of the country's output. In other words, GDP/GRDP is the sum of total value added produced by all economic industries (activities) and the way of using it.*

3. *GRDP by industry classification changes from 9 sectors to 17 industries. GDP by industry is classified by types of economic activities such as Agriculture, Forestry and Fishing; Mining and Quarrying; Manufacturing; Electricity and Gas; Water supply, Sewerage, Waste Management and Remediation Activities; Construction; Wholesale and Retail Trade; Repair of Motor Vehicles and Motorcycles; Transportation and Storage; Accommodation and Food Service*

Reparasi Mobil dan Sepeda Motor; Transportasi dan Pergudangan; Penyediaan Akomodasi dan Makan Minum; Informasi dan Komunikasi; Jasa Keuangan dan Asuransi; Real Estat; Jasa Perusahaan; Administrasi Pemerintahan, Pertahanan dan Jaminan Sosial Wajib; Jasa Pendidikan; Jasa Kesehatan dan Kegiatan Sosial; dan Jasa lainnya.

*Activities; Information and Communication; Financial and Insurance Activities; Real Estate Activities; Business Activities; Public Administration; Defence and Compulsory Social Security; Education; Human Health and Social Work Activities; and Other Services Activities.*

4. PDRB menurut pengeluaran mengalami perubahan klasifikasi dimana pengeluaran konsumsi Lembaga Non Profit yang Melayani Rumah Tangga (LNPRT) yang sebelumnya termasuk bagian dari pengeluaran konsumsi rumah tangga menjadi komponen terpisah. Sehingga klasifikasi PDRB menurut pengeluaran dirinci menjadi 7 komponen yaitu komponen pengeluaran konsumsi rumah tangga, pengeluaran konsumsi LNPRT, pengeluaran konsumsi pemerintah, pembentukan modal tetap bruto, perubahan inventori, ekspor barang dan jasa, dan impor barang dan jasa.

4. *GRDP by expenditure classification changes where consumption expenditure Non-profit Institutions Serving Households (NPISH) previously included as part of household consumption expenditure is taken out into separate component. So that, GDP by type of expenditures is classified into: household consumption expenditure, NPISH consumption expenditure, government consumption expenditure, gross fixed capital formation, changes in inventories, exports of goods and services, and imports of goods and services.*

5. Pengeluaran konsumsi rumah tangga mencakup berbagai pengeluaran konsumsi akhir rumah tangga atas barang dan jasa untuk memenuhi kebutuhan individu

5. *Household consumption expenditures consist of expenditures incurred by households, which are used for*

## REGIONAL INCOME

ataupun kelompok secara langsung. Pengeluaran rumah tangga di sini mencakup makanan dan minuman selain restoran; pakaian, alas kaki dan jasa perawatannya; perumahan dan perlengkapan rumah tangga; kesehatan dan pendidikan; transportasi dan komunikasi; restoran dan hotel serta lainnya.

6. Pengeluaran Konsumsi Pemerintah terdiri dari Pengeluaran Konsumsi Individu dan Pengeluaran Konsumsi Kolektif. Barang dan jasa individu merupakan barang dan jasa privat, dimana ciri-ciri barang privat adalah
  - a) ScarMunicipality, yaitu ada kelangkaan/keterbatasan dalam jumlah;
  - b) Excludable consumption, yaitu konsumsi suatu barang dapat dibatasi hanya pada mereka yang memenuhi persyaratan tertentu (biasanya harga);
  - c) Rivalrous competition, yaitu konsumsi oleh satu konsumen akan mengurangi atau menghilangkan kesempatan pihak lain untuk melakukan hal serupa. Contoh barang dan jasa yang dihasilkan pemerintah dan tergolong sebagai barang dan jasa individu adalah jasa pelayanan kesehatan pemerintah di rumah sakit/puskesmas dan jasa pendidikan di sekolah/universitas negeri. Sedangkan barang dan jasa

*both individual or collective needs. Household consumptions are classified into food and beverages other than restaurants; clothing, footwear, and related maintenance services; housing and household equipment; health and education; transport and communication; restaurants and hotels; and others.*

6. *Government consumption expenditure consists of Individual Consumption Expenditure and Collective Consumption Expenditure. Individual goods and services are private goods and services, which the characteristics of private goods is a) ScarMunicipality, that there is a scarMunicipality/limited in number; b) Excludable consumption, the consumption of goods can be limited only to those who meet certain requirements (usually the price); c) Rivalrous competition, ie consumption by the consumer will reduce or eliminate the chance of another party to do so. Examples of goods and services produced by government and classified as goods and services of individuals is the government health services in hospitals/health centers and education services in*

kolektif ekuivalen dengan barang publik yang memiliki ciri a) Non rivalry, yaitu penggunaan satu konsumen terhadap suatu barang tidak mengurangi kesempatan konsumen lain untuk juga mengkonsumsi barang tersebut; b) Non excludable, yaitu apabila suatu barang publik tersedia, maka tidak ada yang dapat menghalangi siapapun untuk memperoleh manfaat dari barang tersebut atau dengan kata lain setiap orang memiliki akses ke barang tersebut. Contoh barang dan jasa yang dihasilkan pemerintah dan tergolong sebagai barang dan jasa kolektif adalah jasa pertahanan yang dilakukan TNI dan keamanan yang dilakukan kepolisian.

7. Pembentukan Modal Tetap Bruto (PMTB) mencakup pengadaan, pembuatan, dan pembelian barang modal. Barang modal dimaksud adalah barang-barang yang digunakan untuk proses produksi, tahan lama atau yang mempunyai umur pemakaian lebih dari satu tahun seperti bangunan, mesin-mesin dan alat angkutan. Termasuk pula di sini perbaikan besar (berat) yang sifatnya memperpanjang umur atau mengubah bentuk atau kapasitas barang modal tersebut.

*schools/universities. Collective goods and services equivalent to public goods characterized by a) Non-rivalry, namely the use of a consumer for an item does not reduce the chance of another consumer to also consume goods; b) Non-excludable, i.e. when a public good available, then nothing can hinder anyone to benefit from the goods or in other words everyone has access to the goods. Examples of goods and services produced by government and classified as collective goods and services is carried military defense services and the police's security.*

7. *Gross Fixed Capital Formation (GFCF) includes procurement, manufacture, and the purchase of capital goods. Capital goods are goods which are used for the production process, durable or have a service life of more than one year such as buildings, machinery, and transportation equipment. Including here: huge improvement that are to extend the life or changing the shape or the*

## REGIONAL INCOME

Pengeluaran barang modal untuk keperluan militer juga dicakup sebagai PMTB. Klasifikasi komponen PMTB dibagi menjadi 6 sub komponen yaitu Konstruksi; Mesin dan Peralatan; Kendaraan; Peralatan Lainnya; Cultivated Biological Resources (CBR) dan Produk Kekayaan Intelektual.

8. Ekspor barang dan jasa merupakan transaksi perdagangan barang dan jasa dari penduduk (residen) ke bukan penduduk (nonresiden). Impor barang dan jasa adalah transaksi perdagangan dari bukan penduduk ke penduduk. Ekspor atau impor barang terjadi pada saat terjadi perubahan hak kepemilikan barang antara penduduk dengan bukan penduduk (dengan atau tanpa perpindahan fisik barang tersebut). Pada PDRB dengan tahun dasar 2010, ekspor dan impor barang dirinci menjadi nonmigas dan migas.
9. Produk Domestik Bruto maupun agregat turunannya disajikan dalam 2 (dua) versi penilaian, yaitu atas dasar "harga berlaku" dan atas dasar "harga konstan". Disebut sebagai harga berlaku karena seluruh agregat dinilai dengan menggunakan harga pada tahun

*capaMunicipality of the capital goods. Capital expenditures for military purposes are also covered as GFCF. GFCF component are classified into six sub-components: Construction; Machinery and Equipment; vehicle; Other equipment; Cultivated Biological Resources (CBR) and Intellectual Property Product.*

8. *Exports of goods and services consist of transactions of goods and services from residents to non-residents. Imports of goods and services consist of transaction of goods and services from non-residents to residents. Exports and imports of goods occur when there are changes in ownership of goods between residents and non-residents (with or without physical movements of goods across frontiers). On the GDP at 2010 basic year, exports and imports of goods specified into non oil and gas and oil and gas.*
9. *GDP and its aggregations are presented in two forms: at current market prices and at constant base year market prices. In presenting current market prices, all*

berjalan, sedangkan harga konstan penilaiannya didasarkan kepada harga satu tahun dasar tertentu, dalam publikasi ini digunakan harga tahun 2010.

10. Laju pertumbuhan Produk Domestik Regional Bruto diperoleh dari perhitungan PDRB atas dasar harga konstan. Diperoleh dengan cara mengurangi nilai PDRB pada tahun ke-n terhadap nilai pada tahun ke n-1 (tahun sebelumnya), dibagi dengan nilai pada tahun ke n-1, dikalikan dengan 100 persen. Laju pertumbuhan menunjukkan perkembangan agregat pendapatan dari satu waktu tertentu terhadap waktu sebelumnya.

*aggregates are valued at current market prices, while base year constant market prices are shown by valuing all aggregates at fixed base year prices. Year of 2010 is used as the base year in this publication.*

10. *Growth rate of Gross Regional Domestic Product is derived from GDP at constant market prices. It is obtained by subtracting the value of GDP year n with the value of GDP year n-1, divided by the value of GDP year n-1 then multiplied by 100 percent. The growth rate of GDP explains the income growth during the given period.*



URAIAN	DESCRIPTION
<p>Pendapatan Regional merupakan salah satu indikator penting dalam mengukur keberhasilan pembangunan. Hal ini dapat dilihat dari besaran Produk Domestik Regional Bruto (PDRB), perkembangan PDRB Sulawesi Tengah, struktur perekonomian, pendapatan perkapita maupun pertumbuhan ekonomi dari tahun ke tahun.</p>	<p><i>Regional income is one of important indicators in measuring development progress in Sulawesi Tengah. This is shown by the value of Gross Regional Domestic Product (GRDP) of Sulawesi Tengah, structural economy, per capita income, and the annum of economic growth.</i></p>
<p>Pertumbuhan ekonomi secara nasional maupun regional mengalami perubahan akibat berbagai perubahan skala ekonomi, teknologi, dan SDM dalam memproduksi barang dan jasa. PDRB (Produk Domestik Regional Bruto) Provinsi Sulawesi Tengah 2015 dengan didasari dengan Tahun Dasar 2010.</p>	<p><i>Economic growth as well as nation and regional experienced change is due to the varied change of economic scale, technology, and human resource in producing goods and service. GRDP (Gross Regional Domestic Product) of Sulawesi Tengah Province 2015, based on the basic year of 2010.</i></p>
<p>Perekonomian Sulawesi Tengah berdasarkan Tahun Dasar 2010 cenderung mengalami peningkatan, dimana pertumbuhan ekonomi tahun 2015 mencapai 15,56 persen lebih tinggi dibandingkan tahun 2014 yang mencapai 95,07 persen.</p>	<p><i>Sulawesi Tengah economy based on constant market prices, 2010 tended to increase, the economic growth in 2015 reached 15.56 percent is bit downer year 2016 achievement by 95.07 percent.</i></p>
<p>Perkembangan berbagai sektor ekonomi selama tahun 2015 menunjukkan peningkatan yang berarti, sektor pertanian yang merupakan sektor terbesar peranannya terhadap perekonomian Sulawesi Tengah pada</p>	<p><i>During 2015 ,developmentof several economic sectors underwent the significant increase. The agricultural sector which has biggest contribution to the Sulawesi Tengah economy growth 6.32 percent and before was 6.74 percent.</i></p>



## REGIONAL INCOME

tahun 2015 tumbuh 6,32 persen, di mana sebelumnya tumbuh 6,74 persen.

Berbagai faktor lain yang ikut mendukung pertumbuhan sektor pertanian, adalah makin kondusifnya keamanan secara keseluruhan di Sulawesi Tengah, stabilnya harga, makin efektifnya pelaksanaan pembangunan pasca krisis, dan penerapan otonomi daerah.

Sektor pertambangan dan penggalan naik 26,71 persen pada tahun 2015 yang dipicu oleh mulai beroperasinya smelter nikel di Kabupaten Morowali. Dilihat dari peranannya dalam perekonomian secara keseluruhan masih relatif rendah, padahal komoditi sektor ini, seperti pasir kuarsa, nikel, sirtu merupakan salah satu komoditi andalan baik diekspor antar pulau maupun digunakan untuk kebutuhan pembangunan daerah. Dengan masuknya migas sebagai salah satu komoditas andalan, sektor ini akan menjadi salah satu lokomotif pertumbuhan ekonomi Sulawesi Tengah.

Sektor industri pengolahan mengalami peningkatan nilai tambah sebesar 89,99 persen. Pertumbuhan ini didukung oleh adanya peningkatan aktivitas dan produksi semua subsektornya. Angka pertumbuhan ini dirasakan cukup tinggi dibandingkan

*Other varied factors that support growth in the agricultural sector is more conducive safetyin Sulawesi Tengahgenerally, the price stability, the more effective development after the post-crisis and implementation of region autonomy.*

*The mining and quarrying sectors up 26.71 percent in 2015 was due to the new regulation about export commodities mining. By looking at it contribution to economysimultaneously is still relative small in spite of the commodities in this sector such as sand stone, nickel, and quartz sand are one of top commodities either for interisland export or the regional development needs. In including oil-gas asone of top commodities is expected this sector will become one of the economic growth locomotive of Sulawesi Tengah.*

*The manufacturing industry sector experienced increase of the value added by 89.99 percent. The growth is supported by increasing of activity and production of all its sub sectors. The growth rate is perceived to be quite high compared to previous years due to the operation of*

tahun sebelumnya disebabkan oleh mulai beroperasinya dua industry baru di Sulawesi Tengah yaitu industry pengolahan logam dasar dan industry pengolahan gas. Dilihat dari peranan sektor industri pengolahan dalam perekonomian hanya 9,72 persen pada tahun 2015 menempatkan Sulawesi Tengah masih berada pada daerah non industrialisasi dengan pangsa NTB lebih kecil dari 10 persen.

Tiga sektor yang mengalami pertumbuhan tertinggi pada tahun 2015 adalah sektor Industri pengolahan sebesar 89,99 persen, sektor pertambangan dan penggalian sebesar 26,71 persen, dan konstruksi sebesar 20,95 persen

Kemampuan perekonomian tahun 2015 di Sulawesi Tengah ditinjau dari PDRB atas dasar harga berlaku mencapai 107.596.438 juta rupiah, meningkat dibandingkan tahun sebelumnya 90.263.810 juta rupiah .

Kontribusi masing-masing sektor dalam kaitannya dengan peranan sektor tersebut terhadap PDRB Sulawesi Tengah atas dasar harga berlaku dalam periode 2011-2015 mengalami perubahan. Tercatat empat sektor kegiatan yang mendominasi kehidupan perekonomian

*two new industry in Central Sulawesi, namely basic metal processing industry and gas processing industry. Refer to contribution of manufacturing industry sector in economy was only 9.72 percent in 2015 so that Sulawesi Tengah was included as non industrial region with gross value added (NTB) less than 10 percent.*

*Three sector with growth highest is manufacturing industry sector grow 89,99 percent, 26.71 percent of mining and Mining and Quarrying, and construction 20.95 percent.*

*According to GRDP 2015 at current market prices, Sulawesi Tengah economy was 107,596,438 million rupiahs, went up to compare one year before by 90,263,810 million rupiah.*

*Contribution in each sector to GRDP at current market prices Sulawesi Tengah during 2011-2015 underwent change. Four sectors dominated Sulawesi Tengah economy were agriculture, trade, hotel and restaurant, services, and mining/Quarrying sector.*

## REGIONAL INCOME

daerah Sulawesi Tengah masing-masing: sektor pertanian, sektor konstruksi, sektor pertambangan dan penggalan, dan sektor industri pengolahan.

Sektor pertanian masih merupakan tumpuan kehidupan perekonomian daerah ini. Peranannya tetap dominan, hanya sedikit mengalami penurunan yang tidak signifikan dari 34,38 persen pada tahun 2014 menjadi 31,26 persen pada tahun 2015. Sektor konstruksi yang berada pada urutan kedua memberikan peranan sebesar 14,29 persen, naik dibanding tahun sebelumnya 13,59 persen.

Sektor pertambangan dan penggalan menempati urutan ketiga dengan andil sebesar 10,31 persen, sedangkan urutan keempat ditempati sektor industri pengolahan dengan andil sebesar 9,72 persen dan urutan kelima adalah sektor perdagangan besar dan eceran; reparasi mobil dan sepeda motor mencapai 9,25 persen, kemudian sektor administrasi pemerintahan, pertahanan, dan jaminan social wajib 6,43 persen. Adapun sektor-sektor lainnya sumbangannya masih kurang dari lima persen (Tabel 12.5).

Berdasarkan harga konstan 2010 enam sektor di atas (pertanian, konstruksi, pertambangan dan penggalan, industri

*Agriculture sector still becomes the backbone of this region economy. Its contribution was still dominant, Just slightly decreased from 34,38 in 2014 to 31.26 in 2015. Construction sector was at second position with the contribution 14.29 percentage down to compare the previous year by 13.59 percent.*

*Sectors of mining and quarrying placed the third position with 10.31 percent of the contribution. Meanwhile, at the fourth position was manufacturing by 9.72 percent. Next, wholesale and retail trade, repair of motor vechiles and motorcycles sector with contribution by 9.25 percent, the fifth position was Public administration and defance, compulsory social security by 6,43 percent., then. Whereas other sectors had only bit contribution or less than five percent. (as shown inTable 12.5.)*

*At the 2010 constant market prices, six sectors as mentioned above (agriculture, Construction, mining and*

pengolahan, perdagangan besar dan eceran, reparasi mobil dan sepeda motor, dan administrasi pemerintahan, pertahanan dan jaminan sosial wajib) masih merupakan sektor-sektor yang paling dominan.

*quarrying , wholesale and retail trade, repair of motor vechiles and motorcycles , Public administration and defance, compulsory social security, transportation and communication, and manufacturing) still became the most dominantsectors.*

Sektor Pertanian yang memberikan andil 34,50 persen tahun 2014, turun menjadi 31,74 persen tahun 2015 (Tabel 12.6), dan tetap merupakan sektor terbesar dalam memberikan andilnya terhadap PDRB Sulawesi Tengah. Sektor kontruksi memberikan andil sebesar 12,82 persen, sedangkan pertambangan dan penggalian memberikan andil sebesar 11,22 persen. Sektor industri pengolahan, sector perdagangan besar dan eceran, reparasi mobil dan sepeda motor, sektor administrasi pemerintahan, serta sektor pertahanan dan jaminan sosial wajib masing-masing memberikan andil sebesar 9,80 persen, 9,46 persen, dan 5,91 persen. Selanjutnya sektor-sektor yang lain memiliki andil dibawah enam persen dengan kecenderungan yang semakin meningkat dari tahun ke tahun.

*Contribution of agriculturalsector increased from 2014 to 2015 or 35.50 percent compared to 34.48 percent (Table 12.6). This condition reflected the agriculture was still sector which had the largest contribution to Sulawesi Tengah GRDP. contruction sector gave contribution by 12.83 percent, meanwhile Mining/quarrying sector by 11,22 percent. manufacturing sectors, wholesale and retail trade, repair of motor vechiles and motorcycles sector and Public administration and defance, compulsory social security sector had respectively contributions by 9.80 percent, 9.46 percent, and 5.91 percent. Then, other sectors which had contribution less than six percent increasing tendency from year to year.*

PDRB perkapita atas dasar harga berlaku menunjukkan peningkatan yaitu dari Rp. 31.880.886 pada tahun 2014 menjadi Rp. 37.402.731 tahun 2015. Sedangkan berdasarkan harga konstan 2010, PDRB perkapita secara riil

*Number of per capita GRDP at current market prices showed an increase from 31,880,886 rupiahs in 2014 to 37,402,731 rupiahs in 2015. Meanwhile, based on 2010 constant market prices, per capita GRDP in 2014 increased from*

## REGIONAL INCOME

mengalami peningkatan dari Rp 25,315,771 menjadi Rp 28,793,142 pada tahun 2015 .

Dilihat dari sisi penggunaan PDRB atas dasar harga berlaku, sebagian besar PDRB digunakan untuk memenuhi konsumsi rumah tangga. Pada tahun 2015 pengeluaran konsumsi rumah tangga mencapai 55.694.098 juta rupiah atau menyerap sekitar 50,38 persen dari total PDRB Sulawesi Tengah.

Selain itu, kegiatan pembentukan modal tetap bruto (PMTB) juga mempunyai kontribusi cukup besar yaitu senilai 48.000.100 juta rupiah atau sekitar 42,38 persen dan untuk pengeluaran konsumsi pemerintah sebesar 15.158.757 juta rupiah, ekspor luar negeri senilai 10.088.674 juta rupiah atau sekitar 9,79 persen dari total PDRB.

Penggunaan PDRB untuk pengeluaran konsumsi lembaga swasta nirlaba mempunyai persentase yaitu hanya 1,79 persen.

Berdasarkan harga konstan 2010, laju pertumbuhan PDRB penggunaan pada tahun 2014 digerakkan oleh semua komponen akhir kecuali komponen ekspor luar negeri. Laju pertumbuhan komponen penggunaan mencapai 15,56 persen, tertinggi berupa impor luar negeri sebesar

*According to GRDP by expenditure at current market prices, most of GRDP was allocated to fulfill household consumption. In 2015, household consumption expenditure reached 55,694,098 million rupiahs or about 50,38 percent from total GRDP of Sulawesi Tengah.*

*Besides that, gross fixed capital formation also had enough large contribution by 48,088,100 million rupiahs or about 42.38 percent and Government Consumption Expenditure by 15,158,757 million rupiah, export by 10,088,674 million rupiahs or about 9.79 percent from total GRDP.*

*GRDP expenditure for nonprofit private organization consumption had smallest percentage by 1.79 percent.*

*Based on 2010 constant market prices, growth of GRDP in 2014 by expenditure was pushed the all end components except foreign export component . Growth rate of the highest expenditure component 15,56 percent, the Gross Domestic Foreign Imports by*

281,67 persen. Selanjutnya diikuti oleh perubahan inventori sebesar 109,09 persen. Posisi ke tiga ekspor luar negeri merupakan komponen yang laju pertumbuhannya, yaitu 107,09 persen.

*281,67 persen and change of inventory by 109,09 percent. Then followed by Foreign export a component that growth rate, 107,09 percent.*

Dari 13 Kabupaten/Kota di Sulawesi Tengah, Kota Palu merupakan kota yang mempunyai PDRB terbesar. Nilai PDRB Kota Palu atas dasar harga berlaku pada tahun 2015 sebesar 17.259.127 juta rupiah. Kabupaten berikutnya adalah Kabupaten Banggai dan Kabupaten Parigi Moutong, dengan nilai PDRB masing-masing 15.245.000 juta rupiah dan 13.310.154 juta rupiah. Kabupaten/Kota yang memiliki PDRB terkecil adalah Kabupaten Banggai Laut dengan nilai PDRB 1.704.768 juta.

*Among all 13 regencies/Municipality in Sulawesi Tengah, Palu Municipality had the largest GRDP. Palu's GRDP at current market prices reached 17,259,127 million rupiahs in 2015. Banggai Regency and Parigi Moutong Regency had also big GRDP are respective 15,245,000 million rupiahs and 13,310,154 million rupiahs. The smallest GRDP is Banggai Laut Regency with its GRDP 1,704,768 million rupiahs.*



**Tabel 12.1. Produk Domestik Regional Bruto Atas Dasar Harga Berlaku Menurut Pengeluaran di Provinsi Sulawesi Tengah (Juta rupiah), 2012–2015**  
***Gross Regional Domestic Product at Current Market Prices by Type of Expenditure in Sulawesi Tengah Province (Million rupiahs), 2012–2015***

<b>Jenis Pengeluaran</b> <b>Type of Expenditure</b>	<b>2012</b>	<b>2013</b>	<b>2014<sup>x</sup></b>	<b>2015<sup>xx</sup></b>
(1)	(2)	(3)	(4)	(5)
Pengeluaran Konsumsi Rumah Tangga/ <i>Household Consumption Expenditure</i>	39 208 294	43 987 601	50 558 563	55 694 098
Pengeluaran Konsumsi LNPR/TP/TPIS/TPIS/TPIS/ <i>Consumption Expenditure</i>	1 258 622	1 446 222	1 728 336	1 973 010
Pengeluaran Konsumsi Pemerintah/ <i>Government Consumption Expenditure</i>	10 425 364	11 783 907	13 047 760	15 158 757
Pembentukan Modal Tetap Bruto/ <i>Gross Fixed Capital Formation</i>	26 616 844	31 553 283	40 112 579	48 000 100
Perubahan Inventori <i>Changes in Inventories</i>	1 618 288	1 657 125	4 499 246	9 626 077
Ekspor Luar Negeri/ <i>Foreign Export</i>	5 875 138	6 342 848	4 798 334	10 088 674
<b>Dikurangi</b> Impor Luar Negeri <b>Less</b> <i>Foreign Import</i>	434 680	539 993	735 653	2 908 993
Net Ekspor Antar Daerah <i>Net Export Between Region</i>	(14 929 950)	(16 388 777)	(23 745 355)	(30 035 286)
<b>Produk Domestik Regional Bruto</b> <b>Gross Regional Domestic Bruto</b>	<b>69 637 921</b>	<b>79 842 225</b>	<b>90 263 810</b>	<b>107 596 438</b>



**Tabel 12.2. Produk Domestik Regional Bruto Atas Dasar Harga Konstan 2010 Menurut Pengeluaran di Provinsi Sulawesi Tengah (Juta rupiah), 2012–2015**  
**Gross Regional Domestic Product at 2010 Constant Market Prices by Type of Expenditure in Sulawesi Tengah Province (Million rupiahs), 2012–2015**

Jenis Pengeluaran Type of Expenditure	2012	2013	2014 <sup>x</sup>	2015 <sup>xx</sup>
(1)	(2)	(3)	(4)	(5)
Pengeluaran Konsumsi Rumah Tangga/ <i>Household Consumption Expenditure</i>	35 568 419	37 617 705	40 095 675	41 731 272
Pengeluaran Konsumsi LNPRT/ <i>NPISH Consumption Expenditure</i>	1 149 389	1 258 958	1 401 352	1 482 859
Pengeluaran Konsumsi Pemerintah/ <i>Government Consumption Expenditure</i>	8 955 443	9 412 846	9 870 284	10 716 218
Pembentukan Modal Tetap Bruto/ <i>Gross Fixed Capital Formation</i>	24 156 746	27 685 965	33 165 082	35 100 883
Perubahan Inventori <i>Changes in Inventories</i>	1 368 147	1 033 507	1 136 331	2 379 699
Ekspor Luar Negeri/ <i>Foreign Export</i>	5 236 059	5 475 998	3 915 543	8 108 553
<b>Dikurangi</b> Impor Luar Negeri <b>Less</b> <i>Foreign Import</i>	329 429	360 141	411 802	1 571 71
Net Ekspor Antar Daerah <i>Net Export Between Region</i>	-13 855 245	-12 890 030	-15 038 643	-15 118 549
<b>Produk Domestik Regional Bruto</b> <b>Gross Regional Domestic Bruto</b>	<b>62 249 529</b>	<b>68 219 319</b>	<b>71 676 111</b>	<b>82 829 231</b>

**Tabel 12.3. Produk Domestik Regional Bruto Atas Dasar Harga Berlaku Menurut Lapangan Usaha di Provinsi Sulawesi Tengah (Juta rupiah), 2012–2015**  
**Gross Regional Domestic Product at Current Market Prices by Industry in Sulawesi Tengah Province (Million rupiahs), 2012–2015**

Lapangan Usaha Industry		2012	2013	2014 <sup>x</sup>	2015 <sup>xx</sup>
(1)		(2)	(3)	(4)	(5)
A	Pertanian, Kehutanan, dan Perikanan/ <i>Agriculture, livestock, Hunting, and Agriculture Services</i>	24 726 827	27 434 883	31 031 471	33 629 485
B	Pertambangan dan Penggalian/ <i>Mining and Quarrying</i>	8 133 141	10 492 382	8 745 154	11 097 911
C	Industri Pengolahan/ <i>Manufacturing</i>	4 075 299	4 528 058	5 296 509	10 456 782
D	Pengadaan Listrik, Gas/ <i>Electricity and Gas</i>	25 656	28 055	31 359	29 219
E	Pengadaan Air, Pengelolaan Sampah, Limbah dan Daur Ulang/ <i>Water Supply, Sewerage, Waste Management, and Remediation Activities</i>	104 151	115 525	132 846	150 850
F	Konstruksi/ <i>Construction</i>	7 246 784	8 879 516	12 264 208	15 378 502
G	Perdagangan Besar dan Eceran, dan Reparasi Mobil dan Sepeda Motor/ <i>Wholesale and Retail Trade, Repair of Motor Vehicles and Motorcycles</i>	6 887 580	7 570 520	8 724 298	9 951 261
H	Transportasi dan Pergudangan/ <i>Transportation and Storage</i>	2 890 155	3 351 195	3 841 939	4 306 990
I	Penyediaan Akomodasi dan Makan Minum/ <i>Accommodation and Food Service Activities</i>	388 090	447 055	522 681	592 684
J	Informasi dan Komunikasi/ <i>Information and Communication</i>	2 477 326	2 731 961	3 135 003	3 469 441
K	Jasa Keuangan dan Asuransi/ <i>Financial and Insurance Activities</i>	1 730 202	1 959 191	2 133 167	2 354 295
L	Real Estate/ <i>Real Estate Activities</i>	1 441 994	1 577 258	1 869 560	2 098 935
M,N	Jasa Perusahaan/ <i>Business Activities</i>	194 192	220 232	253 051	286 917
O	Administrasi Pemerintahan, Pertahanan dan Jaminan Sosial Wajib/ <i>Public Administration and Defence, Compulsory Social Security</i>	4 558 165	5 245 310	6 123 136	6 923 041
P	Jasa Pendidikan/ <i>Education</i>	3 085 769	3 403 975	3 963 959	4 368 648
Q	Jasa Kesehatan dan Kegiatan Sosial/ <i>Human Health and Social Work Activities</i>	1 032 099	1 148 237	1 378 846	1 532 648
R,S,T,U	Jasa lainnya/ <i>Other Services Activities</i>	640 491	708 873	816 624	968 831
<b>Produk Domestik Regional Bruto Gross Regional Domestic Bruto</b>		<b>69 637 921</b>	<b>79 842 225</b>	<b>90 263 810</b>	<b>107 596 438</b>

Catatan/Note : \*) Angka Sementara/Preliminary Figures

\*\*) Angka Sangat Sementara/Very Preliminary Figures

**Tabel 12.4. Produk Domestik Regional Bruto Atas Dasar Harga Konstan 2010 Menurut Lapangan Usaha di Provinsi Surawesi Tengah (Juta rupiah), 2012–2015**  
**Gross Regional Domestic Product at 2010 Constant Market Prices by Industry in Surawesi Tengah Province (Million rupiahs), 2012–2015**

Lapangan Usaha Industry		2012	2013	2014 <sup>x</sup>	2015 <sup>xx</sup>
(1)		(2)	(3)	(4)	(5)
A	Pertanian, Kehutanan, dan Perikanan/ Agriculture, livestock, Hunting, and Agriculture Services	21 923 493	23 163 935	24 725 224	26 286 715
B	Pertambangan dan Penggalian/ Mining and Quarrying	7 640 101	9 773 067	7 332 551	9 291 095
C	Industri Pengolahan/ Manufacturing	3 788 518	3 956 808	4 274 103	8 120 388
D	Pengadaan Listrik, Gas/ElectriMunicipality and Gas	28 122	30 705	34 285	37 286
E	Pengadaan Air, Pengelolaan Sampah, Limbah dan Daur Ulang/ Water Supply, Sewerage, Waste Management, and Remediation Activities	97 057	101 353	109 814	117 099
F	Konstruksi/ Contruction	6 207 017	7 019 776	8 790 550	10 632 108
G	Perdagangan Besar dan Eceran, dan Reparasi Mobil dan Sepeda Motor/ Wholesale and Retail Trade, Repair of Motor Vehicles and Motorcycles	6 313 676	6 755 788	7 406 700	7 837 699
H	Transportasi dan Pergudangan / Transporta- tion and Storage	2 628 578	2 817 732	3 079 178	3 314 780
I	Penyediaan Akomodasi dan Makan Minum/ Accomodation and Food Service Activities	335 950	362 738	397 109	437 067
J	Informasi dan Komunikasi/ Information and Communication	2 365 800	2 591 791	2 916 472	3 184 483
K	Jasa Keuangan dan Asuransi/ Financial and Isurance Activities	1 491 454	1 597 537	1 658 690	1 759 656
L	Real Estate/ Real Estate Activities	1 317 166	1 398 334	1 540 035	1 648 975
M,N	Jasa Perusahaan/ Business Activities	176 823	193 778	204 906	212 776
O	Administrasi Pemerintahan, Pertahanan dan Jaminan Sosial Wajib / Public Administration and Defence, Compulsory Social Security	3 793 839	4 125 349	4 508 769	4 892 134
P	Jasa Pendidikan/Education	2 654 381	2 782 968	2 989 875	3 219 165
Q	Jasa Kesehatan dan Kegiatan Sosial/ Human Health and Sosial Work Activities	925 242	972 184	1 074 128	1 146 525
R,S,T,U	Jasa lainnya/ Other Services Activities	562 314	575 478	633 723	691 281
<b>Produk Domestik Regional Bruto Gross Regional Domestic Bruto</b>		<b>62 249 529</b>	<b>68 219 319</b>	<b>71 676 111</b>	<b>82 829 231</b>

Catatan/Note : \*) Angka Sementara/Preliminary Figures

\*\*\*) Angka Sangat Sementara/Very Preliminary Figures

**Tabel 12.5. Distribusi Persentase Produk Domestik Regional Bruto Atas Dasar Harga Berlaku Menurut Lapangan Usaha di Provinsi Sulawesi Tengah (persen), 2012–2015**  
**Percentage Distribution of Gross Regional Domestic Product at Current Market Prices by Industry in Sulawesi Tengah Province (percent), 2012–2015**

	Lapangan Usaha Industry	2012	2013	2014 <sup>x</sup>	2015 <sup>**</sup>
	(1)	(2)	(3)	(4)	(5)
A	Pertanian, Kehutanan, dan Perikanan/ Agriculture, livestock, Hunting, and Agriculture Services	35,51	34,36	34,38	31,26
B	Pertambangan dan Penggalian/ Mining and Quarrying	11,68	13,14	9,69	10,31
C	Industri Pengolahan/ Manufacturing	5,85	5,67	5,87	9,72
D	Pengadaan Listrik, Gas/ Electricity and Gas	0,04	0,04	0,03	0,03
E	Pengadaan Air, Pengelolaan Sampah, Limbah dan Daur Ulang/ Water Supply, Sewerage, Waste Management, and Remediation Activities	0,15	0,14	0,15	0,14
F	Konstruksi/ Construction	10,41	11,12	13,59	14,29
G	Perdagangan Besar dan Eceran, dan Reparasi Mobil dan Sepeda Motor/ Wholesale and Retail Trade, Repair of Motor Vehicles and Motorcycles	9,89	9,48	9,67	9,25
H	Transportasi dan Pergudangan/ Transportation and Storage	4,15	4,20	4,26	4,00
I	Penyediaan Akomodasi dan Makan Minum/ Accommodation and Food Service Activities	0,56	0,56	0,58	0,55
J	Informasi dan Komunikasi/ Information and Communication	3,56	3,42	3,47	3,22
K	Jasa Keuangan dan Asuransi/ Financial and Insurance Activities	2,48	2,45	2,36	2,19
L	Real Estate/ Real Estate Activities	2,14	2,07	1,98	2,07
M,N	Jasa Perusahaan/ Business Activities	0,28	0,28	0,28	0,28
O	Administrasi Pemerintahan, Pertahanan dan Jaminan Sosial Wajib/ Public Administration and Defence, Compulsory Social Security	6,47	6,55	6,57	6,78
P	Jasa Pendidikan/ Education	4,42	4,43	4,26	4,39
Q	Jasa Kesehatan dan Kegiatan Sosial/ Human Health and Social Work Activities	1,49	1,48	1,44	1,53
R,S,T,U	Jasa lainnya/ Other Services Activities	0,94	0,92	0,89	0,90
	<b>Produk Domestik Regional Bruto Gross Regional Domestic Bruto</b>	<b>100,00</b>	<b>100,00</b>	<b>100,00</b>	<b>100,00</b>

Catatan/Note : \*) Angka Sementara/Preliminary Figures  
 \*\*) Angka Sangat Sementara/Very Preliminary Figures

**Tabel 12.6. Distribusi Persentase Produk Domestik Regional Bruto Atas Dasar Harga Konstan 2010 Menurut Lapangan Usaha, 2011 - 2015 (Persen)**  
**Table Percentage Distribution of Gross Regional Domestic Product at 2010 Constant Prices by Industrial Origin, 2011 - 2015 , (Percent)**

Lapangan Usaha Industry		2012	2013	2014 <sup>x</sup>	2015 <sup>xx</sup>
(1)		(2)	(3)	(4)	(5)
A	Pertanian, Kehutanan, dan Perikanan/ <i>Agriculture, livestock, Hunting, and Agriculture Services</i>	35,22	33,96	34,50	31,74
B	Pertambangan dan Penggalian/ <i>Mining and Quarrying</i>	12,27	14,33	10,23	11,22
C	Industri Pengolahan/ <i>Manufacturing</i>	6,09	5,80	5,96	9,80
D	Pengadaan Listrik, Gas/ <i>Electricity and Gas</i>	0,05	0,05	0,05	0,05
E	Pengadaan Air, Pengelolaan Sampah, Limbah dan Daur Ulang/ <i>Water Supply, Sewerage, Waste Management, and Remediation Activities</i>	0,16	0,15	0,15	0,14
F	Konstruksi/ <i>Construction</i>	9,97	10,29	12,26	12,84
G	Perdagangan Besar dan Eceran, dan Reparasi Mobil dan Sepeda Motor/ <i>Wholesale and Retail Trade, Repair of Motor Vehicles and Motorcycles</i>	10,14	9,90	10,33	9,46
H	Transportasi dan Pergudangan/ <i>Transportation and Storage</i>	4,22	4,13	4,30	4,00
I	Penyediaan Akomodasi dan Makan Minum/ <i>Accommodation and Food Service Activities</i>	0,54	0,53	0,55	0,53
J	Informasi dan Komunikasi/ <i>Information and Communication</i>	3,80	3,80	4,07	3,84
K	Jasa Keuangan dan Asuransi/ <i>Financial and Insurance Activities</i>	2,40	2,34	2,31	2,12
L	Real Estate/ <i>Real Estate Activities</i>	2,12	2,05	2,15	1,99
M,N	Jasa Perusahaan/ <i>Business Activities</i>	0,28	0,28	0,29	0,26
O	Administrasi Pemerintahan, Pertahanan dan Jaminan Sosial Wajib/ <i>Public Administration and Defence, Compulsory Social Security</i>	6,09	6,05	6,29	5,91
P	Jasa Pendidikan/ <i>Education</i>	4,26	4,08	4,17	3,89
Q	Jasa Kesehatan dan Kegiatan Sosial/ <i>Human Health and Social Work Activities</i>	1,49	1,43	1,50	1,38
R,S,T,U	Jasa lainnya/ <i>Other Services Activities</i>	0,90	0,84	0,88	0,83
<b>Produk Domestik Regional Bruto</b> <b>Gross Regional Domestic Bruto</b>		<b>100,00</b>	<b>100,00</b>	<b>100,00</b>	<b>100,00</b>

Catatan/Note : \*) Angka Sementara/Preliminary Figures

\*\*) Angka Sangat Sementara/Very Preliminary Figures

**Tabel 12.7. Distribusi Persentase PDRB Pengeluaran atas Dasar Harga Berlaku, 2012 - 2015 (Persen)**  
**Percentage Distribution of GRDP at Current Market Price by Expenditure Components, 2012 - 2015 (Percent)**

Penggunaan Expenditure	2012	2013	2014 <sup>*)</sup>	2015 <sup>**)</sup>
(1)	(2)	(3)	(4)	(5)
<b>1. Konsumsi Rumah Tangga / Private Consumption Expenditure</b>	56,30	55,09	56,01	51,76
<b>2. Konsumsi Lembaga Non Profit Rumah Tangga / Private Non Profit Institution Consumption Expenditure</b>	1,81	1,81	1,91	1,83
<b>3. Pengeluaran Konsumsi Pemerintah / General Government Consumption Expenditure</b>	14,97	14,76	14,46	14,09
<b>4. Pembentukan Modal Tetap Bruto / Gross Domestic Fixed Capital Formation</b>	38,22	39,52	44,44	44,61
<b>5. Perubahan Inventori / Change in Inventory</b>	2,32	2,08	4,98	8,95
<b>6. Ekspor Luar Negeri / Foreign Exports</b>	8,44	7,94	5,32	9,38
<b>7. Impor Luar Negeri / Foreign Imports</b>	0,62	0,68	0,82	2,70
<b>8. Net Ekspor Antar Daerah / Net Export Between Region</b>	-21,44	-20,53	-26,31	-27,91
<b>Produk Domestik Regional Bruto Gross Domestic Regional Product</b>	<b>100,00</b>	<b>100,00</b>	<b>100,00</b>	<b>100,00</b>

Catatan/Note : \*) Angka Sementara/Preliminary Figures

\*\*) Angka Sangat Sementara/Very Preliminary Figures

REGIONAL INCOME

**Tabel 12.8. Distribusi Persentase PDRB Pengeluaran atas Dasar Harga Konstan 2010, 2012 – 2015 (Persen)**  
**Table Percentage Distribution of GRDP at 2010 Constant Market Price by Expenditure Components, 2012 – 2015(Percent)**

Penggunaan Expenditure	2012	2013	2014 <sup>*)</sup>	2015 <sup>**)</sup>
(1)	(2)	(3)	(4)	(5)
<b>1. Konsumsi Rumah Tangga / Private Consumption Expenditure</b>	57,14	55,16	55,94	50,38
<b>2. Konsumsi Lembaga Non Profit Rumah Tangga / Private Non Profit Institution Consumption Expenditure</b>	1,85	1,85	1,96	1,79
<b>3. Pengeluaran Konsumsi Pemerintah / General Government Consumption Expenditure</b>	14,39	13,80	13,77	12,94
<b>4. Pembentukan Modal Tetap Bruto / Gross Domestic Fixed Capital Formation</b>	38,81	39,10	42,84	42,38
<b>5. Perubahan Inventori / Change in Inventory</b>	2,20	1,51	1,59	2,87
<b>6. Ekspor Luar Negeri / Foreign Exports</b>	8,41	8,03	5,46	9,79
<b>7. Impor Luar Negeri / Foreign Imports</b>	0,53	0,53	0,57	1,90
<b>8. Net Ekspor Antar Daerah / Net Export Between Region</b>	-22,26	-18,89	-20,98	-18,25
<b>Produk Domestik Regional Bruto Gross Domestic Regional Product</b>	<b>100,00</b>	<b>100,00</b>	<b>100,00</b>	<b>100,00</b>

Catatan/Note : \*) Angka Sementara/Preliminary Figures  
 \*\*) Angka Sangat Sementara/Very Preliminary Figures

**Tabel 12.9. Pendapatan Agregat dan per Kapita Atas Dasar Harga Berlaku dan Harga Konstan 2010, 2012 - 2015 (Juta rupiah)**  
**Table** **Aggregate and per Capita Income at Current and 2010 Constant Market Prices, 2012- 2015 (Million Rupiahs)**

Uraian <i>Description</i>	2012	2013	2014 <sup>*)</sup>	2015 <sup>**)</sup>
	(1)	(2)	(3)	(4)
<b>Atas Dasar Harga Berlaku / At Current Market Prices</b>				
1. PDRB (Juta Rp.) <i>GRDP (Million Rp.)</i>	69 637 921	79 842 225	90 253 810	107 596 438
2. PDRB Tanpa Migas (Juta Rp.) <i>GRDP Without Oil and Gas (Million Rp.)</i>	68 934 630	79 222 456	89 641 238	104 326 054
3. PDRB per Kapita (juta Rp ) <i>Per Capita GRDP (million Rp)</i>	25.52	28.66	31.88	37.40
4. PDRB per Kapita Tanpa Migas (juta Rp) <i>Per Capita GRDP Without Oil and Gas (million Rp )</i>	25.26	28.44	31.66	36.27
<b>Atas Dasar Harga Konstan 2000 /At Constant 2000 Market Prices</b>				
1. PDRB (Juta Rp) <i>GRDP (Million Rp)</i>	62 249 529	68 219 319	71 676 111	82 829 231
2. PDRB Tanpa Migas (Juta Rp) <i>GRDP Without Oil and Gas (Million Rp )</i>	61 705 182	67 748 862	71 204 872	80 007 561
3. PDRB per Kapita (juta Rp ) <i>Per Capita GRDP (million Rp)</i>	22.81	24.49	25.32	28.79
4. PDRB per Kapita Tanpa Migas (juta Rp) <i>Per Capita GRDP Without Oil and Gas (million Rp )</i>	22.61	24.32	25.15	27.81
<b>Jumlah Penduduk Pertengahan Tahun (Jiwa)</b> <b><i>Mid Year Population, (person)</i></b>	<b>2,739,317</b>	<b>2,785,488</b>	<b>2,831,283</b>	<b>2,876,689</b>

Catatan/Note : \*) Angka Sementara/Preliminary Figures

\*\*) Angka Sangat Sementara/Very Preliminary Figures



**Tabel 12.10. Laju Pertumbuhan Produk Domestik Regional Bruto Atas Dasar Harga Berlaku menurut Lapangan Usaha, 2011 - 2015 (Persen)**  
***The Growth Rate of Gross Regional Domestic Product at Current Market Prices by Industrial Origin, 2011 - 2015 (Percent)***

	Lapangan Usaha Industry	2012	2013	2014 <sup>x</sup>	2015 <sup>xx</sup>
	(1)	(2)	(3)	(4)	(5)
A	Pertanian, Kehutanan, dan Perikanan/ <i>Agriculture, livestock, Hunting, and Agriculture Services</i>	11,229	10,952	13,110	8,372
B	Pertambangan dan Penggalian/ <i>Mining and Quarrying</i>	32,369	29,008	-16,652	26,904
C	Industri Pengolahan/ <i>Manufacturing</i>	7,601	11,110	16,971	97,428
D	Pengadaan Listrik, Gas/ <i>Electricity and Gas</i>	6,17	9,35	11,78	6,82
E	Pengadaan Air, Pengelolaan Sampah, Limbah dan Daur Ulang/ <i>Water Supply, Sewerage, Waste Management, and Remediation Activities</i>	5,93	10,92	14,99	13,55
F	Konstruksi/ <i>Construction</i>	21,48	22,53	38,12	25,39
G	Perdagangan Besar dan Eceran, dan Reparasi Mobil dan Sepeda Motor/ <i>Wholesale and Retail Trade, Repair of Motor Vehicles and Motorcycles</i>	8,52	9,92	15,24	14,06
H	Transportasi dan Pergudangan/ <i>Transportation and Storage</i>	11,24	15,95	14,64	12,10
I	Penyediaan Akomodasi dan Makan Minum/ <i>Accommodation and Food Service Activities</i>	14,96	15,19	16,92	13,39
J	Informasi dan Komunikasi/ <i>Information and Communication</i>	17,10	10,28	14,75	10,67
K	Jasa Keuangan dan Asuransi/ <i>Financial and Insurance Activities</i>	15,16	13,23	8,88	10,37
L	Real Estate/ <i>Real Estate Activities</i>	10,90	9,38	18,53	12,27
M,N	Jasa Perusahaan/ <i>Business Activities</i>	13,41	13,41	14,90	13,38
O	Administrasi Pemerintahan, Pertahanan dan Jaminan Sosial Wajib/ <i>Public Administration and Defence, Compulsory Social Security</i>	15,95	15,08	16,74	13,06
P	Jasa Pendidikan/ <i>Education</i>	15,02	10,31	16,45	10,21
Q	Jasa Kesehatan dan Kegiatan Sosial/ <i>Human Health and Social Work Activities</i>	13,84	11,25	20,08	11,15
R,S,T,U	Jasa lainnya/ <i>Other Services Activities</i>	11,72	10,68	15,20	18,64
<b>Produk Domestik Regional Bruto Gross Regional Domestic Bruto</b>		<b>14,69</b>	<b>14,65</b>	<b>13,05</b>	<b>19,20</b>

Catatan/Note : \*) Angka Sementara/Preliminary Figures

\*\*) Angka Sangat Sementara/Very Preliminary Figures

**Tabel 12.11. Laju Pertumbuhan Produk Domestik Regional Bruto Atas Dasar Harga Konstan 2010 Menurut Lapangan Usaha di Provinsi Sulawesi Tengah (Juta rupiah), 2012–2015**  
***Growth Rate of Gross Regional Domestic Product at 2010 Constant Market Prices by Industry in Sulawesi Tengah Province (Million rupiahs), 2012–2015***

	Lapangan Usaha Industry	2012	2013	2014 <sup>x</sup>	2015 <sup>**</sup>
	(1)	(2)	(3)	(4)	(5)
A	Pertanian, Kehutanan, dan Perikanan/ <i>Agriculture, livestock, Hunting, and Agriculture Services</i>	5,85	5,66	6,74	6,32
B	Pertambangan dan Penggalian/ <i>Mining and Quarrying</i>	29,37	27,92	-24,97	26,71
C	Industri Pengolahan/ <i>Manufacturing</i>	5,49	4,44	8,02	89,99
D	Pengadaan Listrik, Gas/ <i>Electricity and Gas</i>	11,69	9,19	11,66	8,75
E	Pengadaan Air, Pengelolaan Sampah, Limbah dan Daur Ulang/ <i>Water Supply, Sewerage, Waste Management, and Remediation Activities</i>	2,53	4,43	8,35	6,63
F	Konstruksi/ <i>Construction</i>	13,00	13,09	25,23	20,95
G	Perdagangan Besar dan Eceran, dan Reparasi Mobil dan Sepeda Motor/ <i>Wholesale and Retail Trade, Repair of Motor Vehicles and Motorcycles</i>	5,18	7,00	9,63	5,82
H	Transportasi dan Pergudangan/ <i>Transportation and Storage</i>	6,48	7,20	9,28	7,65
I	Penyediaan Akomodasi dan Makan Minum/ <i>Accommodation and Food Service Activities</i>	7,02	7,97	9,48	10,06
J	Informasi dan Komunikasi/ <i>Information and Communication</i>	13,52	9,55	12,53	9,19
K	Jasa Keuangan dan Asuransi/ <i>Financial and Insurance Activities</i>	4,79	7,11	3,83	6,09
L	Real Estate/ <i>Real Estate Activities</i>	7,21	6,16	10,13	7,07
M,N	Jasa Perusahaan/ <i>Business Activities</i>	8,12	9,59	5,74	3,84
O	Administrasi Pemerintahan, Pertahanan dan Jaminan Sosial Wajib/ <i>Public Administration and Defence, Compulsory Social Security</i>	9,55	8,74	9,29	8,50
P	Jasa Pendidikan/ <i>Education</i>	7,62	4,84	7,43	7,67
Q	Jasa Kesehatan dan Kegiatan Sosial/ <i>Human Health and Social Work Activities</i>	7,58	5,07	10,49	6,74
R,S,T,U	Jasa lainnya/ <i>Other Services Activities</i>	4,46	2,34	10,12	9,08
	<b>Produk Domestik Regional Bruto Gross Regional Domestic Bruto</b>	<b>9,53</b>	<b>9,59</b>	<b>5,07</b>	<b>15,56</b>

Catatan/Note : \*) Angka Sementara/Preliminary Figures

\*\*\*) Angka Sangat Sementara/Very Preliminary Figure

**Tabel 12.12. Laju Pertumbuhan PDRB Pengeluaran Atas Dasar Harga Berlaku, 2012 – 2015(Persen)**  
**Table The Growth Rate of GRDP at Current Market Price by Expenditure Components, 2012– 2015(Percent)**

<b>Penggunaan/Expenditure</b>	<b>2012</b>	<b>2013</b>	<b>2014<sup>*)</sup></b>	<b>2015<sup>**)</sup></b>
(1)	(2)	(3)	(4)	(5)
<b>1. Konsumsi Rumah Tangga / Private Consumption Expenditure</b>	12,20	12,19	14,94	10,16
<b>2. Konsumsi Lembaga Non Profit Rumah Tangga / Private Non Profit Institution Consumption Expenditure</b>	9,08	14,91	19,51	14,16
<b>3. Pengeluaran Konsumsi Pemerintah / General Government Consumption Expenditure</b>	13,70	13,03	10,73	16,18
<b>4. Pembentukan Modal Tetap Bruto / Gross Domestic Fixed Capital Formation</b>	17,25	18,55	27,13	19,66
<b>5. Perubahan Inventori / Change in Inventory</b>	55,51	2,40	171,51	113,95
<b>6. Ekspor Luar Negeri / Foreign Exports</b>	13,88	7,96	-24,35	110,25
<b>7. Impor Luar Negeri / Foreign Imports</b>	23,79	24,23	36,23	295,43
<b>8. Net Ekspor Antar Daerah / Net Export Between Region</b>	13,96	9,77	44,89	26,49
<b>Produk Domestik Regional Bruto / Gross Domestic Regional Product</b>	<b>14,69</b>	<b>14,65</b>	<b>13,05</b>	<b>19,20</b>

Catatan/Note : \*) Angka Sementara/Preliminary Figures

\*\*\*) Angka Sangat Sementara/Very Preliminary Figures

**Tabel 12.13. Laju Pertumbuhan PDRB Pengeluaran Atas Dasar Harga Konstan 2010, 2012– 2015(Persen)**  
***The Growth Rate of GRDP at 2010 Constant Market Prices by Expenditure Components, 2012– 2015 (Percent)***

Penggunaan/ <i>Expenditure</i>	2012	2013	2014 <sup>*)</sup>	2015 <sup>**)</sup>
(1)	(2)	(3)	(4)	(5)
<b>1. Konsumsi Rumah Tangga / Private Consumption Expenditure</b>	5,95	5,76	6,59	4,08
<b>2. Konsumsi Lembaga Non Profit Rumah Tangga / Private Non Profit Institution Consumption Expenditure</b>	6,78	9,53	11,31	5,82
<b>3. Pengeluaran Konsumsi Pemerintah / General Government Consumption Expenditure</b>	5,27	5,11	4,86	8,57
<b>4. Pembentukan Modal Tetap Bruto / Gross Domestic Fixed Capital Formation</b>	13,61	10,41	15,14	14,31
<b>5. Perubahan Inventori / Change in Inventory</b>	50,70	-24,46	9,95	109,09
<b>6. Ekspor Luar Negeri / Foreign Exports</b>	9,28	4,58	-28,50	107,09
<b>7. Impor Luar Negeri / Foreign Imports</b>	8,74	9,32	14,34	281,67
<b>8. Net Ekspor Antar Daerah / Net Export Between Region</b>	6,75	6,97	16,67	0,53
<b>Produk Domestik Regional Bruto</b>	<b>9,53</b>	<b>9,59</b>	<b>5,07</b>	<b>15,56</b>
Gross Domestic Regional Product				
<i>Catatan/Note</i>	:*) <i>Angka Sementara/Preliminary Figures</i>			
	***) <i>Angka Sangat Sementara/Very Preliminary Figures</i>			

**Tabel 12.14. Indeks Harga Implisit Produk Domestik Regional Bruto Menurut Lapangan Usaha di Provinsi Surawesi Tengah (2010=100), 2012–2015**  
**Implicit Price Index of Gross Regional Domestic Product by Industry in Surawesi Tengah Province (2010=100), 2012–2015**

Lapangan Usaha Industry		2012	2013	2014 <sup>x</sup>	2015 <sup>xx</sup>
(1)		(2)	(3)	(4)	(5)
A	Pertanian, Kehutanan, dan Perikanan/ <i>Agriculture, livestock, Hunting, and Agriculture Services</i>	112,79	118,44	125,51	127,93
B	Pertambangan dan Penggalian/ <i>Mining and Quarrying</i>	106,45	107,36	119,26	119,45
C	Industri Pengolahan/ <i>Manufacturing</i>	107,57	114,44	123,92	128,77
D	Pengadaan Listrik, Gas/ <i>Electricity and Gas</i>	91,23	91,37	91,46	78,36
E	Pengadaan Air, Pengelolaan Sampah, Limbah dan Daur Ulang/ <i>Water Supply, Sewerage, Waste Management, and Remediation Activities</i>	107,31	113,98	120,97	128,82
F	Konstruksi/ <i>Construction</i>	116,75	126,49	139,52	144,64
G	Perdagangan Besar dan Eceran, dan Reparasi Mobil dan Sepeda Motor/ <i>Wholesale and Retail Trade, Repair of Motor Vehicles and Motorcycles</i>	109,09	112,06	117,79	126,97
H	Transportasi dan Pergudangan/ <i>Transportation and Storage</i>	109,95	118,93	124,77	129,93
I	Penyediaan Akomodasi dan Makan Minum/ <i>Accommodation and Food Service Activities</i>	115,52	123,24	131,62	135,60
J	Informasi dan Komunikasi/ <i>Information and Communication</i>	104,71	105,41	107,49	108,95
K	Jasa Keuangan dan Asuransi/ <i>Financial and Insurance Activities</i>	116,01	122,64	128,61	133,79
L	Real Estate/ <i>Real Estate Activities</i>	109,48	112,80	121,40	127,29
M,N	Jasa Perusahaan/ <i>Business Activities</i>	109,82	113,65	123,50	134,84
O	Administrasi Pemerintahan, Pertahanan dan Jaminan Sosial Wajib/ <i>Public Administration and Defence, Compulsory Social Security</i>	120,15	127,15	135,81	141,51
P	Jasa Pendidikan/ <i>Education</i>	116,25	122,31	132,58	135,71
Q	Jasa Kesehatan dan Kegiatan Sosial/ <i>Human Health and Social Work Activities</i>	111,55	118,11	128,37	133,68
R,S,T,U	Jasa lainnya/ <i>Other Services Activities</i>	113,90	123,18	128,86	140,15
<b>Produk Domestik Regional Bruto Gross Regional Domestic Bruto</b>		<b>111,87</b>	<b>117,04</b>	<b>125,93</b>	<b>129,90</b>

Catatan/Note : \*) Angka Sementara/Preliminary Figures

\*\*) Angka Sangat Sementara/Very Preliminary Figures

**Tabel 12.15. Laju Implisit Produk Domestik Regional Bruto Menurut Lapangan Usaha di Provinsi Sulawesi Tengah, 2012–2015**  
**Table Implicit Growth Rate of Gross Regional Domestic Product by Industry in Sulawesi Tengah Province, 2012–2015**

	Lapangan Usaha Industry	2012	2013	2014 <sup>x</sup>	2015 <sup>xx</sup>
	(1)	(2)	(3)	(4)	(5)
A	Pertanian, Kehutanan, dan Perikanan/ <i>Agriculture, livestock, Hunting, and Agriculture Services</i>	5.08	5.01	5.97	1.93
B	Pertambangan dan Penggalian/ <i>Mining and Quarrying</i>	2.32	0.85	11.09	0.15
C	Industri Pengolahan/ <i>Manufacturing</i>	2.01	6.38	8.29	3.91
D	Pengadaan Listrik, Gas/ <i>Electricity and Gas</i>	-4.95	0.15	0.11	-14.32
E	Pengadaan Air, Pengelolaan Sampah, Limbah dan Daur Ulang/ <i>Water Supply, Sewerage, Waste Management, and Remediation Activities</i>	3.32	6.22	6.13	6.49
F	Konstruksi/ <i>Construction</i>	7.50	8.34	10.30	3.67
G	Perdagangan Besar dan Eceran, dan Reparasi Mobil dan Sepeda Motor/ <i>Wholesale and Retail Trade, Repair of Motor Vehicles and Motorcycles</i>	3.18	2.72	5.11	7.79
H	Transportasi dan Pergudangan / <i>Transportation and Storage</i>	4.47	8.17	4.91	4.14
I	Penyediaan Akomodasi dan Makan Minum/ <i>Accommodation and Food Service Activities</i>	7.42	6.69	6.80	3.03
J	Informasi dan Komunikasi/ <i>Information and Communication</i>	3.15	0.66	1.98	1.35
K	Jasa Keuangan dan Asuransi/ <i>Financial and Insurance Activities</i>	9.89	5.72	4.87	4.03
L	Real Estate/ <i>Real Estate Activities</i>	3.44	3.03	7.63	4.85
M,N	Jasa Perusahaan/ <i>Business Activities</i>	4.89	3.49	8.66	9.19
O	Administrasi Pemerintahan, Pertahanan dan Jaminan Sosial Wajib / <i>Public Administration and Defence, Compulsory Social Security</i>	5.84	5.83	6.81	4.20
P	Jasa Pendidikan/ <i>Education</i>	6.88	5.22	8.39	2.36
Q	Jasa Kesehatan dan Kegiatan Sosial/ <i>Human Health and Social Work Activities</i>	5.82	5.88	8.69	4.14
R,S,T,U	Jasa lainnya/ <i>Other Services Activities</i>	6.96	8.14	4.61	8.76
	<b>Produk Domestik Regional Bruto Gross Regional Domestic Bruto</b>	<b>4.72</b>	<b>4.62</b>	<b>7.60</b>	<b>3.15</b>

Catatan/Note : \*) Angka Sementara/Preliminary Figures

\*\*\*) Angka Sangat Sementara/Very Preliminary Figures

**Tabel 12.16. Produk Domestik Regional Bruto Atas Dasar Harga Berlaku Menurut Kabupaten/Kota di Provinsi Sulawesi Tengah (Juta rupiah), 2012–2015**  
**Gross Regional Domestic Product at Current Market Prices by Regency/Municipality in Sulawesi Tengah Province (Million rupiahs), 2012–2015**

<b>Kabupaten/Kota Regency/Municipality</b>	<b>2012</b>	<b>2013</b>	<b>2014*</b>	<b>2015**</b>
(1)	(2)	(3)	(4)	(5)
<b>Kabupaten/Regency</b>				
1. Banggai Kepulauan	1 993 248	2 222 446	2 479 315	2 728 001
2. Banggai	8 567 127	9 942 065	11 230 400	15 245 058
3. Morowali	5 355 211	6 900 289	7 597 585	12 961 283
4. Poso	4 672 257	5 282 815	6 044 716	6 749 133
5. Donggala	6 637 570	7 452 125	8 405 063	9 371 076
6. ToliToli	4 309 580	4 890 563	5 497 766	6 099 565
7. Buol	3 276 932	3 711 330	4 178 754	4 571 252
8. Parigi Moutong	9 241 946	10 438 865	11 782 931	13 310 154
9. Tojo Una-Una	3 033 184	3 427 195	3 878 649	4 253 063
10. Sigi	4 823 589	5 401 524	6 066 814	6 686 765
11. Banggai Laut	1 198 838	1 347 738	1 518 362	1 704 768
12. Morowali Utara	5 223 657	6 317 121	6 618 002	7 837 098
<b>Kota/Municipality</b>				
1. Palu	11 522 081	13 251 119	15 159 732	17 259 127
<b>Jumlah/Total</b>	<b>69 855 220</b>	<b>80 585 195</b>	<b>90 458 089</b>	<b>109 302 051</b>

Catatan/Note : \*) Angka Sementara/Preliminary Figures

\*\*\*) Angka Sangat Sementara/Very Preliminary Figures

**Tabel 12.17. Produk Domestik Regional Bruto Atas Dasar Harga Konstant 2010 Menurut Kabupaten/Kota di Provinsi Sulawesi Tengah (Juta rupiah), 2012–2015**  
***Gross Regional Domestic Product at 2010 Constant Market Prices by Regency/Municipality in Sulawesi Tengah Province (Million rupiahs), 2012–2015***

Kabupaten/Kota Regency/Municipality		2012	2013	2014 <sup>x</sup>	2015 <sup>xx</sup>
(1)		(2)	(3)	(4)	(5)
<b>Kabupaten/Regency</b>					
1.	Banggai Kepulauan	1 792 018	1 920 748	2 056 627	2 192 909
2.	Banggai	7 556 759	8 276 980	8 712 900	11 670 841
3.	Morowali	5 011 999	6 203 582	6 263 821	10 541 656
4.	Poso	4 134 768	4 450 517	4 791 549	5 163 362
5.	Donggala	6 044 337	6 458 762	6 861 815	7 281 673
6.	ToliToli	3 855 321	4 160 306	4 427 892	4 730 885
7.	Buol	2 907 932	3 121 026	3 314 252	3 525 217
8.	Parigi Moutong	8 249 944	8 839 460	9 442 591	10 131 718
9.	Tojo Una-Una	2 650 565	2 852 668	3 052 374	3 220 424
10.	Sigi	4 276 605	4 571 361	4 872 110	5 177 537
11.	Banggai Laut	1 078 050	1 162 185	1 254 184	1 355 598
12.	Morowali Utara	4 593 790	5 447 597	5 472 512	5 897 228
<b>Kota/Municipality</b>					
1.	Palu	10 295 685	11 252 679	12 187 367	13 174 202
<b>Jumlah/Total</b>		52 152 088	57 467 692	60 522 627	70 898 748

Catatan/Note : \*) Angka Sementara/Preliminary Figures

\*\*\*) Angka Sangat Sementara/Very Preliminary Figures



**Tabel 12.18. Persentase Kontribusi Terhadap Jumlah Produk Domestik Regional Bruto Seluruh Kabupaten/Kota di Provinsi Sulawesi Tengah (persen), 2012–2015**  
**Contribution Percentage To Total Gross Regional Domestic Product of Entire Regency/Municipality in Sulawesi Tengah Province (percent), 2012–2015**

Kabupaten/Kota Regency/Municipality		2012	2013	2014 <sup>x</sup>	2015 <sup>xx</sup>
(1)		(2)	(3)	(4)	(5)
<b>Kabupaten/Regency</b>					
1.	Banggai Kepulauan	2,85	2,76	2,74	2,51
2.	Banggai	12,26	12,34	12,42	14,02
3.	Morowali	7,67	8,56	8,40	11,92
4.	Poso	6,69	6,56	6,68	6,20
5.	Donggala	9,50	9,25	9,29	8,61
6.	ToliToli	6,17	6,07	6,08	5,61
7.	Buol	4,69	4,61	4,62	4,20
8.	Parigi Moutong	13,23	12,95	13,03	12,24
9.	Tojo Una-Una	4,34	4,25	4,29	3,91
10.	Sigi	6,91	6,70	6,71	6,15
11.	Banggai Laut	1,72	1,67	1,68	1,57
12.	Morowali Utara	7,48	7,84	7,32	7,20
<b>Kota/Municipality</b>					
1.	Palu	16,49	16,44	16,76	15,87
<b>Jumlah/Total</b>		<b>100,00</b>	<b>100,00</b>	<b>100,00</b>	<b>100,00</b>

Catatan/Note : \*) Angka Sementara/Preliminary Figures

\*\*) Angka Sangat Sementara/Very Preliminary Figures

**Tabel 12.19. Laju Pertumbuhan Produk Domestik Regional Bruto Atas Dasar Harga Konstant 2010 Menurut Kabupaten/Kota di Provinsi Sulawesi Tengah (persen), 2012–2015**  
***Growth Rate of Gross Regional Domestic Product at 2010 Constant Market Prices by Regency/Municipality in Sulawesi Tengah Province (Million rupiahs), 2012–2015***

Kabupaten/Kota Regency/Municipality		2012	2013	2014 <sup>x</sup>	2015 <sup>xx</sup>
(1)		(2)	(3)	(4)	(5)
<b>Kabupaten/Regency</b>					
1.	Banggai Kepulauan	7,90	7,18	7,07	6,63
2.	Banggai	10,73	9,53	5,27	33,95
3.	Morowali	22,18	23,77	0,97	68,29
4.	Poso	7,57	7,64	7,66	7,76
5.	Donggala	6,75	6,86	6,24	6,12
6.	ToliToli	7,88	7,91	6,43	6,84
7.	Buol	7,31	7,33	6,19	6,37
8.	Parigi Moutong	7,01	7,15	6,82	7,30
9.	Tojo Una-Una	7,78	7,62	7,00	5,51
10.	Sigi	6,83	6,89	6,58	6,27
11.	Banggai Laut	7,68	7,80	7,92	8,09
12.	Morowali Utara	7,48	7,84	7,32	7,21
<b>Kota/Municipality</b>					
1.	Palu	8,81	9,30	8,31	8,10
<b>Jumlah/Total</b>					

Catatan/Note : \*) Angka Sementara/Preliminary Figures

\*\*) Angka Sangat Sementara/Very Preliminary Figures



# 13 Perbandingan Antar Provinsi

## Province Compare

Peringkat Pertumbuhan Ekonomi  
Provinsi Se-Indonesia  
Tahun 2015





**URAIAN****DESCRIPTION**

Statistik komparatif disajikan untuk memberikan gambaran tentang perbandingan data penting antar-provinsi, seperti inflasi, Indeks Harga Konsumen, jumlah penduduk, Produk Domestik Regional Bruto (PDRB) menurut harga berlaku dan harga konstan, serta jumlah penduduk miskin. Data statistik komparatif bersumber dari Publikasi Statistik Indonesia, Statistik Keuangan Indonesia (BI), serta publikasi-publikasi lainnya.

Inflasi terbesar pada akhir tahun 2015 terjadi di Tual yaitu sebesar 8,58. Sedangkan inflasi terendah terjadi di Meulaboh yang mengalami inflasi sebesar 0,56. Sementara inflasi Kota Palu pada periode yang sama tahun 2015 sebesar 4,17 yang menjadikannya peringkat inflasi ke-23 di antara 82 kota di Indonesia.

Penduduk Sulawesi Tengah hasil Sensus Penduduk pada tahun 2010 sebesar 2.635.009 jiwa. Dengan jumlah tersebut berarti Provinsi Sulawesi Tengah merupakan urutan kedua puluh tiga di Indonesia dengan laju pertumbuhan penduduk yang cukup besar: 1,69. Data selengkapnya tentang jumlah penduduk di masing-masing propinsi disajikan pada Tabel 13.2.

*Comparative statistics are served to describe about comparison some important data of inter-province, such as inflation, consumer price indices, population, Gross Regional Domestic Product (GRDB) at current or constant market prices, and number of poor people. Comparative statistics derived from other publications: Statistical Yearbook of Indonesia, Indonesian Finance Statistic (Indonesian Bank), etc.*

*The highest inflation at the end of 2014 (condition of December) was took place Merauke, which reached 4.53. Meanwhile, the lowest one was in meulaboh with only 1,17 for inflation. Inflation of Palu Municipality the same period in 2014 was about to 1.14, and it had made this Municipality ranked at number 18 among 82 cities in Indonesia.*

*Population of Sulawesi Tengah Province based on Population Census 2010 reached 2,635,009 persons. By this number, Sulawesi Tengah Province ranked at twenty-second position among all provinces in Indonesia, with the significant population growth rate by 1.95. More complete total population for all provinces presented in Table 14.2.*

<http://sulteng.bps.go.id>

**Tabel 13.1. Jumlah Penduduk Menurut Provinsi di Indonesia (ribu), 2011–2015**  
**Table Population by Province in Indonesia (thousand), 2011–2015**

	<b>Provinsi/Province</b>	<b>2011</b>	<b>2012</b>	<b>2013</b>	<b>2014</b>	<b>2015</b>
	(1)	(2)	(3)	(4)	(5)	(6)
1	Aceh	4 619,0	4 715,1	4 811,1	4 906,8	5 002,0
2	Sumatera Utara	13 220,9	13 408,2	13 590,3	13 766,9	13 937,8
3	Sumatera Barat	4 933,1	5 000,2	5 066,5	5 131,9	5 196,3
4	Riau	5 726,2	5 879,1	6 033,3	6 188,4	6 344,4
5	Jambi	3 167,6	3 227,1	3 286,1	3 344,4	3 402,1
6	Sumatera Selatan	7 598,5	7 714,3	7 828,7	7 941,5	8 052,3
7	Bengkulu	1 753,0	1 783,7	1 814,4	1 844,8	1 874,9
8	Lampung	7 735,9	7 835,3	7 932,1	8 026,2	8 117,3
9	Kep. Bangka Belitung	1 258,2	1 286,6	1 315,1	1 343,9	1 372,8
10	Kepulauan Riau	1 748,8	1 805,1	1 861,4	1 917,4	1 973,0
	<b>Pulau Sumatera</b>	<b>51 761,2</b>	<b>52 654,7</b>	<b>53 539,0</b>	<b>54 412,2</b>	<b>55 272,9</b>
11	DKI Jakarta	9 752,1	9 862,1	9 969,9	10 075,3	10 177,9
12	Jawa Barat	43 938,8	44 643,5	45 340,8	46 029,6	46 709,6
13	Jawa Tengah	10 943,8	11 198,6	11 452,5	11 704,9	11 955,2
14	DI Yogyakarta	32 725,4	32 998,7	33 264,3	33 522,7	33 774,1
15	Jawa Timur	3 510,0	3 552,5	3 594,9	3 637,1	3 679,2
16	Banten	37 840,7	38 106,6	38 363,2	38 610,2	38 847,6
	<b>Pulau Jawa</b>	<b>138 710,8</b>	<b>140 362,0</b>	<b>141 985,6</b>	<b>143 579,8</b>	<b>145 143,6</b>
17	Bali	3 957,6	4 007,2	4 056,3	4 104,9	4 152,8
18	Nusa Tenggara Barat	4 581,8	4 646,8	4 710,8	4 773,8	4 835,6
19	Nusa Tenggara Timur	4 788,6	4 871,2	4 954,0	5 036,9	5 120,1
	<b>Bali dan Kep. Nusa Tenggara</b>	<b>13 328,0</b>	<b>13 525,2</b>	<b>13 721,1</b>	<b>13 915,6</b>	<b>14 108,5</b>
20	Kalimantan Barat	4 488,9	4 565,6	4 641,4	4 716,1	4 789,6
21	Kalimantan Tengah	2 275,1	2 329,8	2 384,7	2 439,9	2 495,0
22	Kalimantan Selatan	3 714,3	3 785,0	3 854,5	3 922,8	3 989,8
23	Kalimantan Timur	3 673,9	3 772,2	3 870,8	3 969,6	4 068,6
24	Kalimantan Utara	...	...	...	...	...
	<b>Pulau Kalimantan</b>	<b>14 152,2</b>	<b>14 452,6</b>	<b>14 751,4</b>	<b>15 048,4</b>	<b>15 343,0</b>
25	Sulawesi Utara	2 305,9	2 333,5	2 360,4	2 386,6	2 412,1
26	Sulawesi Tengah	2 692,8	2 739,3	2 785,5	2 831,3	2 876,7
27	Sulawesi Selatan	8 156,1	8 250,0	8 342,0	8 432,2	8 520,3
28	Sulawesi Tenggara	2 294,4	2 345,5	2 396,7	2 448,1	2 499,5
29	Gorontalo	1 062,6	1 080,3	1 098,0	1 115,6	1 133,2
30	Sulawesi Barat	1 187,5	1 210,7	1 234,3	1 258,1	1 282,2
	<b>Pulau Sulawesi</b>	<b>17 699,3</b>	<b>17 959,3</b>	<b>18 216,9</b>	<b>18 471,9</b>	<b>18 724,0</b>
31	Maluku	1 570,7	1 599,5	1 628,4	1 657,4	1 686,5
32	Maluku Utara	1 067,2	1 091,1	1 114,9	1 138,7	1 162,3
	<b>Kep. Maluku</b>	<b>2 637,9</b>	<b>2 690,6</b>	<b>2 743,3</b>	<b>2 796,1</b>	<b>2 848,8</b>
33	Papua Barat	786,0	807,0	828,3	849,8	871,5
34	Papua	2 915,3	2 973,8	3 032,5	3 091,0	3 149,4
	<b>Pulau Papua</b>	<b>3 701,3</b>	<b>3 780,8</b>	<b>3 860,8</b>	<b>3 940,8</b>	<b>4 020,9</b>
	<b>Indonesia</b>	<b>241 990,7</b>	<b>245 425,2</b>	<b>248 818,1</b>	<b>252 164,8</b>	<b>255 461,7</b>

Sumber/Source: Proyeksi Penduduk Indonesia 2010–2035/Indonesia Population Projection 2010–2035



**Tabel 13.2. Penduduk dan Laju Pertumbuhan Penduduk menurut Provinsi, 2010 dan 2015**  
**Table Population and Population Growth Rate by Province, 2010 and 2015**

Provinsi/Province	Penduduk (ribu)/ Population (thousand)		Laju Pertumbuhan Penduduk per Tahun/Annual Population Growth Rate (%)
	2010	2015	2010-2015
(1)	(2)	(3)	(4)
1 Aceh	4 494,40	5 002,0	2,03
2 Sumatera Utara	12 982,20	13 937,8	1,36
3 Sumatera Barat	4 846,90	5 196,3	1,33
4 Riau	5 538,40	6 344,4	2,62
5 Jambi	3 092,30	3 402,1	1,83
6 Sumatera Selatan	7 450,40	8 052,3	1,48
7 Bengkulu	1 715,50	1 874,9	1,71
8 Lampung	7 608,40	8 117,3	1,24
9 Kep. Bangka Belitung	1 223,30	1 372,8	2,22
10 Kepulauan Riau	1 679,20	1 973,0	3,11
11 DKI Jakarta	9 607,80	10 177,9	1,09
12 Jawa Barat	43 053,70	46 709,6	1,56
13 Jawa Tengah	32 382,70	11 955,2	0,81
14 DI Yogyakarta	3 457,50	33 774,1	1,19
15 Jawa Timur	37 476,80	3 679,2	0,67
16 Banten	10 632,20	38 847,6	2,27
17 Bali	3 890,80	4 152,8	1,23
18 Nusa Tenggara Barat	4 500,20	4 835,6	1,38
19 Nusa Tenggara Timur	4 683,80	5 120,1	1,70
20 Kalimantan Barat	4 395,90	4 789,6	1,66
21 Kalimantan Tengah	2 212,10	2 495,0	2,36
22 Kalimantan Selatan	3 626,60	3 989,8	1,84
23 Kalimantan Timur	3 553,10	4 068,6	2,61
24 Kalimantan Utara	-	...	-
25 Sulawesi Utara	2 270,60	2 412,1	1,15
26 Sulawesi Tengah	2 635,00	2 876,7	1,69
27 Sulawesi Selatan	8 034,80	8 520,3	1,12
28 Sulawesi Tenggara	2 232,60	2 499,5	2,18
29 Gorontalo	1 040,20	1 133,2	1,64
30 Sulawesi Barat	1 158,60	1 282,2	1,94
31 Maluku	1 533,50	1 686,5	1,81
32 Maluku Utara	1 038,10	1 162,3	2,18
33 Papua Barat	760,40	871,5	2,63
34 Papua	2 833,40	3 149,4	1,97
<b>Indonesia</b>	<b>237 641,30</b>	<b>255 461,70</b>	<b>1,38</b>

Sumber/Source: Proyeksi Penduduk Indonesia 2010–2035/Indonesia Population Projection 2010–2035

**Tabel 13.3. PDRB Atas Dasar Harga Berlaku menurut Provinsi 2013 - 2015 (Juta Rupiah)**  
**Table GDRP At Current Market Prices by Province 2013 - 2015 (Million Rupiahs)**

Propinsi Province		2013	2014*)	2015**)
(1)		(2)	(3)	(4)
1.	Aceh	121 331,13	128 026,40	129 200,56
2.	Sumatera Utara	469 464,02	521 954,95	571 722,01
3.	Sumatera Barat	146 899,83	164 898,84	178 810,46
4.	Riau	607 498,45	679 387,74	652 386,42
5.	Jambi	129 976,04	144 807,64	155 110,35
6.	Sumatera Selatan	280 348,46	306 120,76	332 726,58
7.	Bengkulu	40 565,49	45 392,75	50 341,72
8.	Lampung	204 402,64	230 968,63	253 162,54
9.	Kepulauan Bangka Belitung	50 388,36	56 373,62	60 992,09
10.	Kepulauan Riau	163 261,57	181 640,48	203 281,40
	<b>Sumatera</b>	<b>2 214 135,99</b>	<b>2 459 571,81</b>	<b>2 587 734,13</b>
11.	DKI Jakarta	1 546 876,49	1 760 217,25	1 983 420,53
12.	Jawa Barat	1 258 989,33	1 386 333,93	1 525 149,16
13.	Jawa Tengah	830 016,02	925 194,73	1 014 074,21
14.	DI Yogyakarta	84 924,54	92 829,33	101 396,12
15.	Jawa Timur	1 382 501,50	1 539 794,70	1 689 882,40
16.	Banten	377 836,08	428 473,60	477 936,52
	<b>Jawa</b>	<b>5 481 143,96</b>	<b>6 132 843,54</b>	<b>6 791 858,94</b>
17.	Bali	134 407,53	156 382,08	177 173,02
18.	Nusa Tenggara Barat	73 618,88	81 671,42	102 791,56
19.	Nusa Tenggara Timur	61 325,26	68 598,50	76 432,48
	<b>Bali dan Nusa Tenggara</b>	<b>269 351,67</b>	<b>306 652,00</b>	<b>356 397,06</b>
20.	Kalimantan Barat	118 640,96	132 367,21	146 885,97
21.	Kalimantan Tengah	81 956,92	89 887,45	100 148,20
22.	Kalimantan Selatan	115 858,20	127 898,02	137 518,03
23.	Kalimantan Timur	571 736,57	586 469,30	564 686,64
24.	Kalimantan Utara <sup>1)</sup>	...	...	...
	<b>Kalimantan</b>	<b>888 192,65</b>	<b>936 621,98</b>	<b>949 238,84</b>

Lanjutan Tabel / Continued Table 13.3

Propinsi Provinsi		2013	2014*)	2015**)
(1)		(2)	(3)	(4)
25.	Sulawesi Utara	71 097,46	80 610,58	91 275,26
<b>26.</b>	<b>Sulawesi Tengah</b>	<b>79 842,22</b>	<b>90 263,81</b>	<b>107 596,44</b>
27.	Sulawesi Selatan	258 836,42	299 628,21	341 745,27
28.	Sulawesi Tenggara	71 041,25	78 611,51	87 740,82
29.	Gorontalo	22 129,28	25 193,65	28 538,48
30.	Sulawesi Barat	25 249,49	29 463,35	33 016,03
	<b>Sulawesi</b>	<b>528 196,12</b>	<b>603 771,11</b>	<b>689 912,30</b>
31.	Maluku	27 834,44	31 653,09	34 344,59
32.	Maluku Utara	21 439,49	24 046,56	26 631,78
	<b>Kep. Maluku</b>	<b>49 273,93</b>	<b>55 699,65</b>	<b>60 976,37</b>
33.	Papua Barat	52 997,66	58 210,90	62 882,02
34.	Papua	122 857,17	133 539,41	152 125,95
	<b>Papua</b>	<b>175 854,83</b>	<b>191 750,31</b>	<b>215 007,97</b>
<b>Jumlah 34 Provinsi</b>		<b>9 606 149,15</b>	<b>10 686 910,40</b>	<b>11 651 125,61</b>

Catatan/ Note : Perbedaan antara jumlah PDRB 34 provinsi, dan PDB Indonesia antara lain disebabkan oleh perbedaan cakupan dan Diskrepansi Statistik/ Different number of GDRP in 34 Provinces and GDP of Indonesia among reasonably due is a different coverage and statistical discrepancy

1) Data masih tergabung dengan Kalimantan Timur/ Data included Kalimantan Timur

Sumber / Source : Badan Pusat Statistik, Jakarta 2016 / BPS, Statistics Indonesia, 2016

**Tabel 13.4. PDRB Atas Dasar Harga Konstan 2010 menurut Provinsi (Juta Rupiah)**  
***GDRP by Constant Market Prices 2010 by Province (Million Rupiahs)***

Propinsi Province		2013	2014*)	2015**)
(1)		(2)	(3)	(4)
1.	Aceh	111 755,83	113 487,80	112 672,44
2.	Sumatera Utara	398 727,14	419 573,31	440 955,85
3.	Sumatera Barat	125 940,63	133 316,07	140 529,15
4.	Riau	436 187,51	447 951,61	448 936,60
5.	Jambi	111 766,13	119 984,72	125 038,71
6.	Sumatera Selatan	232 175,05	243 093,77	254 022,86
7.	Bengkulu	34 326,37	36 206,68	38 067,50
8.	Lampung	180 620,01	189 790,00	199 525,42
9.	Kepulauan Bangka Belitung	42 190,86	44 159,44	45 961,46
10.	Kepulauan Riau	137 263,85	146 355,62	155 162,64
	<b>Sumatera</b>	<b>1 810 953,38</b>	<b>1 893 919,02</b>	<b>1 960 872,63</b>
11.	DKI Jakarta	1 296 694,57	1 373 389,55	1 454 102,11
12.	Jawa Barat	1 093 543,55	1 149 231,43	1 207 001,49
13.	Jawa Tengah	726 655,12	764 992,65	806 609,02
14.	DI Yogyakarta	75 627,45	79 532,28	83 461,57
15.	Jawa Timur	1 192 789,80	1 262 697,06	1 331 418,24
16.	Banten	331 099,11	349 205,70	367 959,22
	<b>Jawa</b>	<b>4 716 409,60</b>	<b>4 979 048,67</b>	<b>5 250 551,65</b>
17.	Bali	114 103,58	121 779,13	129 137,91
18.	Nusa Tenggara Barat	69 766,71	73 298,11	88 866,75
19.	Nusa Tenggara Timur	51 505,19	54 106,27	56 820,10
	<b>Bali dan Nusa Tenggara</b>	<b>235 375,48</b>	<b>249 183,51</b>	<b>274 824,76</b>
20.	Kalimantan Barat	101 980,34	107 113,79	112 261,17
21.	Kalimantan Tengah	69 410,99	73 724,87	78 890,00
22.	Kalimantan Selatan	101 850,54	106 791,34	110 890,73
23.	Kalimantan Timur	482 624,61	493 115,44	488 904,76
24.	Kalimantan Utara <sup>1)</sup>	...	...	...
	<b>Kalimantan</b>	<b>755 866,48</b>	<b>780 745,44</b>	<b>790 946,66</b>

PROVINCE COMPARE

Lanjutan Tabel / Continued Table 13.4

Propinsi Province		2013	2014*)	2015**)
(1)		(2)	(3)	(4)
25.	Sulawesi Utara	62 422,50	66 359,42	70 418,81
26.	<b>Sulawesi Tengah</b>	<b>68 219,32</b>	<b>71 676,11</b>	<b>82 829,23</b>
27.	Sulawesi Selatan	217 589,13	233 998,74	250 729,56
28.	Sulawesi Tenggara	64 268,71	68 290,56	72 988,30
29.	Gorontalo	19 367,57	20 775,70	22 070,45
30.	Sulawesi Barat	22 227,39	24 200,11	25 983,38
	<b>Sulawesi</b>	<b>454 094,62</b>	<b>485 300,64</b>	<b>525 019,73</b>
31.	Maluku	22 100,94	23 562,82	24 843,65
32.	Maluku Utara	18 208,74	19 206,33	20 377,47
	<b>Kep. Maluku</b>	<b>40 309,68</b>	<b>42 769,15</b>	<b>45 221,12</b>
33.	Papua Barat	47 694,23	50 287,04	52 347,42
34.	Papua	117 118,82	121 580,12	131 270,88
	<b>Papua</b>	<b>164 813,05</b>	<b>171 867,16</b>	<b>183 618,30</b>
<b>Jumlah 34 Provinsi</b>		<b>8 177 822,29</b>	<b>8 602 833,59</b>	<b>9 031 054,85</b>

Catatan/ Note : Perbedaan antara jumlah PDRB 34 provinsi, dan PDB Indonesia antara lain disebabkan oleh perbedaan cakupan dan Diskrepansi Statistik/ Different number of GDRP in 34 Provinces and GDP of Indonesia among reasonably due is a different coverage and statistical discrepancy

1) Data masih tergabung dengan Kalimantan Timur/ Data included Kalimantan Timur

Sumber / Source : Badan Pusat Statistik, Jakarta 2016 / BPS, Statistics Indonesia, 2016

**Tabel 13.5. Laju Pertumbuhan Produk Domestik Regional Bruto Atas Dasar Harga Konstan 2010 Menurut Provinsi di Indonesia (persen), 2013–2015**  
***Growth Rate of Gross Regional Domestic Product at 2010 Constant Market Prices by Province in Indonesia (percent), 2013–2015***

	<b>Provinsi/Province</b>	<b>2013</b>	<b>2014*)</b>	<b>2015**)</b>
	(1)	(2)	(3)	(4)
1	Aceh	2,61	1,55	-0,72
2	Sumatera Utara	6,07	5,23	5,10
3	Sumatera Barat	6,08	5,86	5,41
4	Riau	2,48	2,70	0,22
5	Jambi	6,84	7,35	4,21
6	Sumatera Selatan	5,31	4,70	4,50
7	Bengkulu	6,07	5,48	5,14
8	Lampung	5,77	5,08	5,13
9	Kep. Bangka Belitung	5,20	4,67	4,08
10	Kepulauan Riau	7,21	6,62	6,02
11	DKI Jakarta	6,07	5,91	5,88
12	Jawa Barat	6,33	5,09	5,03
13	Jawa Tengah	5,11	5,28	5,44
14	DI Yogyakarta	5,47	5,16	4,94
15	Jawa Timur	6,08	5,86	5,44
16	Banten	6,67	5,47	5,37
17	Bali	6,69	6,73	6,04
18	Nusa Tenggara Barat	5,16	5,06	21,24
19	Nusa Tenggara Timur	5,41	5,05	5,02
20	Kalimantan Barat	6,05	5,03	4,81
21	Kalimantan Tengah	7,37	6,21	7,01
22	Kalimantan Selatan	5,33	4,85	3,84
23	Kalimantan Timur	2,76	2,17	-0,85
24	Kalimantan Utara †			
25	Sulawesi Utara	6,38	6,31	6,12
26	<b>Sulawesi Tengah</b>	9,59	5,07	15,56
27	Sulawesi Selatan	7,62	7,54	7,15
28	Sulawesi Tenggara	7,50	6,26	6,88
29	Gorontalo	7,67	7,27	6,23
30	Sulawesi Barat	6,93	8,88	7,37
31	Maluku	5,24	6,61	5,44
32	Maluku Utara	6,36	5,48	6,10
33	Papua Barat	7,36	5,44	4,10
34	Papua	8,55	3,81	7,97
	<b>Indonesia</b>	<b>5,71</b>	<b>5,20</b>	<b>4,98</b>

Catatan/ Note : Perbedaan antara jumlah PDRB 34 provinsi, dan PDB Indonesia antara lain disebabkan oleh perbedaan cakupan dan Diskrepansi Statistik/ *Different number of GDRP in 34 Provinces and GDP of Indonesia among reasonably due is a different coverage and statistical discrepancy*

1) Data masih tergabung dengan Kalimantan Timur/ *Data included Kalimantan Timur*

Sumber / Source : Badan Pusat Statistik, Jakarta 2016 / *BPS, Statistics Indonesia, 2016*

**Tabel 13.6. Indeks Harga Konsumen (IHK), dan Laju Inflasi 82 Kota di 2013-2015**  
**Table** **Consumer Price Indices (CPI), Inflation/Deflation, Inflation Rate, and Rank of Inflation Based on 82 Cities in Indonesia, December 2013-2015**

	Kabupaten/Kota Regency/Municipality	Indek Harga Konsumen Consumer Proce Indices			Laju Inflasi Inflation Rate		
		2013	2014	2015	2013	2014	2015
	(1)	(2)	(3)	(4)	(5)	(6)	(7)
1	Meulaboh	-	120,56	121,26	8,27	8,20	0,58
2	Banda Aceh	135,32	114,84	116,30	6,39	7,83	1,27
3	Lhokseumawe	144,56	115,49	118,31	8,27	8,53	2,44
4	Sibolga	154,82	119,40	123,39	10,08	8,36	3,34
5	Pematang Siantar	155,85	121,97	126,07	12,02	7,94	3,36
6	Medan	148,79	120,69	124,70	10,09	8,24	3,32
7	Padangsidempuan	147,74	118,26	120,22	7,82	7,38	1,66
8	Padang	155,39	126,03	127,10	10,87	11,90	0,85
9	Bukittinggi	-	118,22	121,52	-	9,24	2,79
10	Tembilahan	-	124,06	126,62	-	10,06	2,06
11	Pekanbaru	145,49	119,56	122,80	8,83	8,53	2,71
12	Dumai	150,17	119,60	122,75	8,60	8,53	2,63
13	Bungo	-	119,06	120,60	-	8,99	1,29
14	Jambi	151,28	120,04	121,69	8,74	8,72	1,37
15	Palembang	142,84	116,96	120,53	7,04	8,38	3,05
16	Lubuklinggau	-	116,47	120,51	-	9,34	3,47
17	Bengkulu	156,50	124,55	128,60	9,94	10,85	3,25
18	Bandar Lampung	158,44	118,40	123,90	7,56	8,36	4,65
19	Metro	-	126,89	130,28	-	6,50	2,67
20	Tanjung Pandan	-	126,82	127,94	-	13,14	0,88
21	Pangkal Pinang	161,83	118,26	123,77	8,71	6,81	4,66
22	Batam	137,80	117,01	122,54	7,81	7,61	4,73
23	Tanjung Pinang	148,56	119,33	122,27	10,09	7,49	2,46
24	Jakarta	144,27	119,41	123,35	8,00	8,95	3,30
25	Bogor	146,71	118,49	121,69	8,55	6,83	2,70
26	Sukabumi	146,07	119,34	121,96	8,03	8,38	2,20
27	Bandung	138,82	117,11	121,71	7,97	7,76	3,93
28	Cirebon	149,78	117,11	118,94	7,86	7,08	1,56
29	Bekasi	145,20	117,49	120,10	9,46	7,68	2,22
30	Depok	148,18	118,97	121,20	10,97	7,49	1,87
31	Tasikmalaya	146,33	116,97	121,10	6,89	8,09	3,53
32	Cilacap	-	121,18	124,37	-	8,19	2,63
33	Purwokerto	145,46	117,36	120,32	8,50	7,09	2,52
34	Kudus	-	124,16	128,23	-	8,59	3,28
35	Surakarta	134,81	116,84	119,83	8,32	8,01	2,56

Lanjutan Tabel / Continued Table 13.6

	Kabupaten/Kota Regency/Municipality	Indek Harga Konsumen Consumer Price Indices			Laju Inflasi Inflation Rate		
		2013	2014	2015	2013	2014	2015
	(1)	(2)	(3)	(4)	(5)	(6)	(7)
36	Semarang	145,29	118,73	121,77	8,19	8,53	2,56
37	Tegal	142,05	114,73	119,26	5,80	7,40	3,95
38	Yogyakarta	145,65	116,84	120,45	7,32	6,59	3,09
39	Jember	145,66	117,52	120,24	7,21	7,52	2,31
40	Banyuwangi	-	117,67	120,20	-	6,59	2,15
41	Sumenep	142,26	117,30	120,37	6,62	8,04	2,62
42	Kediri	145,44	118,96	120,99	8,05	7,49	1,71
43	Malang	146,64	119,16	123,12	7,92	8,14	3,32
44	Probolinggo	151,77	118,72	121,23	7,98	6,79	2,11
45	Madiun	148,57	116,83	120,04	7,52	7,40	2,75
46	Surabaya	145,19	117,81	121,85	7,52	7,90	3,43
47	Tangerang	149,92	124,82	130,16	10,02	10,03	4,28
48	Cilegon	144,59	120,92	125,69	7,98	9,93	3,94
49	Serang	152,11	123,07	128,82	9,16	11,27	4,67
50	Singaraja	-	125,47	129,20	-	10,32	2,97
51	Denpasar	146,64	116,44	119,58	7,35	8,03	2,70
52	Mataram	160,63	117,47	121,29	9,27	7,18	3,25
53	Bima	161,42	120,28	125,22	10,42	7,37	4,11
54	Maumere	164,85	113,20	117,60	6,24	4,00	3,89
55	Kupang	158,28	120,06	126,15	8,84	8,32	5,07
56	Pontianak	160,18	122,22	129,76	9,48	9,38	6,17
57	Singkawang	149,05	117,67	122,38	6,15	9,66	4,00
58	Sampit	147,44	117,23	123,94	7,25	7,90	5,72
59	Palangkaraya	154,28	116,16	121,04	6,45	6,63	4,20
60	Tanjung	-	116,93	124,75	-	8,80	6,69
61	Banjarmasin	153,49	115,97	121,80	6,98	7,16	5,03
62	Balikpapan	156,54	118,92	126,36	8,56	7,43	6,26
63	Samarinda	159,89	120,19	125,29	10,37	6,74	4,24
64	Tarakan	176,52	126,63	130,96	10,35	11,91	3,42
65	Manado	144,59	118,61	125,20	8,12	9,67	5,56
66	Palu	153,12	120,21	125,22	7,57	8,85	4,17
67	Bulukumba	-	125,61	128,34	-	9,45	2,17
68	Watampone	159,04	117,35	118,49	6,86	8,22	0,97
69	Makassar	143,33	116,50	122,54	6,24	8,51	5,18
70	Pare-pare	143,26	117,71	119,57	6,31	9,38	1,58



PROVINCE COMPARE

Lanjutan Tabel / Continued Table 13.6

	Kabupaten/Kota Regency/Municipality	Indek Harga Konsumen Consumer Price Indices			Laju Inflasi Inflation Rate		
		2013	2014	2015	2013	2014	2015
		(1)	(2)	(3)	(4)	(5)	(6)
71	Palopo	149,68	116,54	120,48	5,25	8,95	3,38
72	Kendari	149,50	116,16	118,06	5,92	7,40	1,64
73	Bau-Bau	-	121,89	126,70	-	11,37	3,95
74	Gorontalo	147,46	115,26	120,22	5,84	6,14	4,30
75	Mamuju	146,41	116,85	122,78	5,91	7,88	5,07
76	Ambon	153,14	115,04	121,85	8,81	6,81	5,92
77	Tual	-	125,34	136,09	-	11,48	8,58
78	Ternate	150,25	122,30	127,83	9,78	9,34	4,52
79	Manokwari	157,05	112,58	115,70	4,63	5,70	2,77
80	Sorong	165,68	116,04	123,20	7,93	6,83	6,17
81	Merauke	-	123,90	131,04	-	12,31	5,76
82	Jayapura	143,68	120,20	123,55	8,27	7,98	2,79
71	Palopo	149,68	116,54	120,48	5,25	8,95	3,38
72	Kendari	149,50	116,16	118,06	5,92	7,40	1,64
73	Bau-Bau	-	121,89	126,70	-	11,37	3,95
74	Gorontalo	147,46	115,26	120,22	5,84	6,14	4,30
75	Mamuju	146,41	116,85	122,78	5,91	7,88	5,07
76	Ambon	153,14	115,04	121,85	8,81	6,81	5,92
77	Tual	-	125,34	136,09	-	11,48	8,58
78	Ternate	150,25	122,30	127,83	9,78	9,34	4,52
79	Manokwari	157,05	112,58	115,70	4,63	5,70	2,77
80	Sorong	165,68	116,04	123,20	7,93	6,83	6,17
81	Merauke	-	123,90	131,04	-	12,31	5,76
82	Jayapura	143,68	120,20	123,55	8,27	7,98	2,79

**Tabel 13.7. Jumlah Penduduk Miskin Menurut Provinsi di Indonesia (ribu), 2011–2015**  
**Table** *Number of Poor People by Province in Indonesia (thousand), 2011–2015*

Provinsi/Province		2011	2012	2013	2014	2015
(1)		(2)	(3)	(4)	(5)	(6)
1	Aceh	894,8	909,04	855,71	837,42	859,41
2	Sumatera Utara	1 481,3	1 407,25	1 390,80	1 360,60	1 508,14
3	Sumatera Barat	442,1	404,74	380,63	354,74	349,53
4	Riau	482	483,07	522,53	498,28	562,92
5	Jambi	129,6	131,22	281,57	281,75	311,56
6	Sumatera Selatan	272,7	271,67	1 108,21	1 085,80	1 112,53
7	Bengkulu	1 074,8	1 057,03	320,41	316,50	322,83
8	Lampung	72,1	71,36	1 134,28	143,94	1 100,68
9	Kep. Bangka Belitung	303,6	311,66	70,90	67,23	66,62
10	Kepulauan Riau	1 298,7	1 253,83	125,02	124,17	114,83
11	DKI Jakarta	363,4	363,2	375,70	412,79	368,67
12	Jawa Barat	4 648,6	4 477,53	4 382,65	4 238,96	4 485,65
13	Jawa Tengah	5 107,4	4 977,36	4 704,87	4 561,82	4 505,78
14	DI Yogyakarta	560,9	565,32	535,18	532,58	485,56
15	Jawa Timur	5 356,2	5 070,98	4 865,82	4 748,42	4 775,97
16	Banten	690,5	652,8	682,71	649,19	690,67
17	Bali	166,2	168,78	186,53	195,96	218,79
18	Nusa Tenggara Barat	894,8	852,64	802,45	816,62	802,29
19	Nusa Tenggara Timur	1 012,9	1 012,52	1 009,15	991,88	1 160,53
20	Kalimantan Barat	380,1	363,31	394,17	381,91	405,51
21	Kalimantan Tengah	146,9	148,05	145,36	148,82	148,13
22	Kalimantan Selatan	194,6	189,88	183,27	189,49	189,16
23	Kalimantan Timur	247,9	253,34	255,91	252,68	209,99
24	Kalimantan Utara <sup>1</sup>	-	-	-	-	40,93
25	Sulawesi Utara	194,9	189,12	200,16	197,56	217,15
<b>26</b>	<b>Sulawesi Tengah</b>	<b>198,3</b>	<b>186,91</b>	<b>400,09</b>	<b>387,06</b>	<b>406,34</b>
27	Sulawesi Selatan	423,6	418,64	857,45	806,35	864,51
28	Sulawesi Tenggara	832,9	825,79	326,71	314,09	345,02
29	Gorontalo	164,9	160,46	200,97	195,10	206,51
30	Sulawesi Barat	330	316,33	154,20	154,69	153,21
31	Maluku	360,3	350,23	322,51	307,02	327,78
32	Maluku Utara	97,3	91,79	85,82	84,79	72,65
33	Papua Barat	944,8	966,59	1 057,98	225,46	225,54
34	Papua	249,8	229,99	234,23	864,11	898,21
<b>Indonesia</b>		<b>30 018,9</b>	<b>29 132,43</b>	<b>28 553,93</b>	<b>27 727,78</b>	<b>28 513,57</b>

Sumber/Source: Survei Sosial Ekonomi Nasional/National Socio Economic Survey

**Tabel 13.8. Indeks Pembangunan Manusia Menurut Provinsi di Indonesia, 2011–2015**  
**Table Human Development Index by Province in Indonesia, 2011–2015**

Provinsi/Province	2011	2012	2013	2014	2015
(1)	(2)	(3)	(4)	(5)	(6)
1 Aceh	67,45	67,81	68,30	68,81	69,45
2 Sumatera Utara	67,34	67,74	68,36	68,87	69,51
3 Sumatera Barat	67,81	68,36	68,91	69,36	69,98
4 Riau	68,90	69,15	69,91	70,33	70,84
5 Jambi	66,14	66,94	67,76	68,24	68,89
6 Sumatera Selatan	65,12	65,79	66,16	66,75	67,46
7 Bengkulu	65,96	66,61	67,50	68,06	68,59
8 Lampung	64,20	64,87	65,73	66,42	66,95
9 Kep. Bangka Belitung	66,59	67,21	67,92	68,27	69,05
10 Kepulauan Riau	71,61	72,36	73,02	73,40	73,75
11 DKI Jakarta	76,98	77,53	78,08	78,39	78,99
12 Jawa Barat	66,67	67,32	68,25	68,80	69,50
13 Jawa Tengah	66,64	67,21	68,02	68,78	69,49
14 DI Yogyakarta	75,93	76,15	76,44	76,81	77,59
15 Jawa Timur	66,06	66,74	67,55	68,14	68,95
16 Banten	68,22	68,92	69,47	69,89	70,27
17 Bali	70,87	71,62	72,09	72,48	73,27
18 Nusa Tenggara Barat	62,14	62,98	63,76	64,31	65,19
19 Nusa Tenggara Timur	60,24	60,81	61,68	62,26	62,67
20 Kalimantan Barat	62,35	63,41	64,30	64,89	65,59
21 Kalimantan Tengah	66,38	66,66	67,41	67,77	68,53
22 Kalimantan Selatan	65,89	66,68	67,17	67,63	68,38
23 Kalimantan Timur	72,02	72,62	73,21	73,82	74,17
24 Kalimantan Utara <sup>1</sup>	–	–	67,99	68,64	68,76
25 Sulawesi Utara	68,31	69,04	69,49	69,96	70,39
<b>26 Sulawesi Tengah</b>	<b>64,27</b>	<b>65,00</b>	<b>65,79</b>	<b>66,43</b>	<b>66,76</b>
27 Sulawesi Selatan	66,65	67,26	67,92	68,49	69,15
28 Sulawesi Tenggara	66,52	67,07	67,55	68,07	68,75
29 Gorontalo	63,48	64,16	64,70	65,17	65,86
30 Sulawesi Barat	60,63	61,01	61,53	62,24	62,96
31 Maluku	64,75	65,43	66,09	66,74	67,05
32 Maluku Utara	63,19	63,93	64,78	65,18	65,91
33 Papua Barat	59,90	60,30	60,91	61,28	61,73
34 Papua	55,01	55,55	56,25	56,75	57,25
<b>Indonesia</b>	<b>67,09</b>	<b>67,70</b>	<b>68,31</b>	<b>68,90</b>	<b>69,55</b>

Keterangan/Note: Data tahun 2011 dan 2012 masih tergabung dengan Provinsi Kalimantan Timur

Data 2011 and 2012 were included in Kalimantan Timur Province

Sumber/Source: Survei Sosial Ekonomi Nasional/National Socio Economic Survey

# DATA

MENCERDASKAN BANGSA  
*Enlighten The Nation*



**BADAN PUSAT STATISTIK  
PROVINSI SULAWESI TENGAH**  
*BPS-Statistics of Sulawesi Tengah Province*

Jl. Prof. Mub. Yamin, SH. No. 46 Palu 94114 Telp. (0451) 483610, 483611, Fax (0451) 483612  
website <http://suliteng.bps.go.id>, email [bps7200@bps.go.id](mailto:bps7200@bps.go.id)

