



Parque Nacional El Impenetrable

Participación y Aportes para su Creación

Este Parque Nacional es posible
gracias al trabajo de todos nosotros

Tiddi, R., Heinonen, S., Quiroga, V. y López, L. 2014

Mapas: Cristian Schneider | Diseño Gráfico: Andrés Stubelt

Parque Nacional El Impenetrable–Participación y Aportes para su Creación

The Conservation Land Trust Argentina. 92 págs.

Parque Nacional El Impenetrable

Participación y Aportes para su Creación

www.impenetrableparquenacional.org

Tabla de Contenidos

1	Introducción	6	4	Proyectos Necesarios a Corto Plazo	50
1.1	Parque Nacional El Impenetrable	9	4.1	Pequeños Grandes Cambios para la Implementación del Parque	52
1.2	Qué son los Parques Nacionales	10	4.2	Alambrado Perimetral	53
1.3	Historia de su Creación	12	4.3	Manejo del Ganado	54
1.4	Necesidad de Manejo y Conservación para su Restauración	13	4.4	Regularización de los Títulos de Tierras	55
1.5	Importancia de la Zona del Impenetrable	16	4.5	Lugares Estratégicos para Resguardar el Parque	56
2	Situación alrededor del Parque	18	5	Instituto de Recuperación de Vida Silvestre y Revalorización Cultural	58
2.1	Los Habitantes del Impenetrable	20	5.1	Descripción del Instituto	60
2.2	Ganado Vacuno	22	5.2	Manejo del Fuego	61
2.3	Extracción de Madera	23	5.3	Control de Exóticas	62
2.4	Tradiciones en Peligro	24	5.4	Reintroducción de Especies Extintas	63
2.5	Los Pueblos Originarios	25	5.5	Cuidado y Recuperación de Predadores	66
3	El Turismo: Una Oportunidad para la Reconversión Productiva	26	6	Estrategias a Futuro	68
3.1	Un Nuevo Paradigma	28	6.1	Ampliar el Parque a Formosa, una Acción Urgente	70
3.2	Un Destino Emergente	30	6.2	Los Dos Corredores del Impenetrable	72
3.3	Portales, Circuitos y Puertos	32	6.3	La Importancia de la Cuenca del Bermejo	74
3.4	Circuito La Armonía y Centro del Parque	36	7	Información Adicional	76
3.5	Circuito Nueva Población y Bermejito	38	7.1	Quiénes Participan en la Implementación del Parque Nacional El Impenetrable	78
3.6	Circuito del Palmar	40	7.2	Cronología del Parque Nacional: Antecedentes Legales de su Creación	80
3.7	Rutas Escénicas: del Chaco Húmedo al Impenetrable	42	7.3	Datos de Contacto	84
3.8	El Turismo y los Productos del Monte	48	7.4	Agradecimientos	86
3.9	Fauna Silvestre Habitada al Hombre	49			

Parte I

Introducción



Vista aérea del río Bermejo, también llamado Teuco.



El Parque Nacional El Impenetrable se ubica en la provincia del Chaco, a lo largo del río Bermejo, y su gran extensión permite albergar grandes mamíferos, entre ellos al emblemático yaguareté.

1.1 Parque Nacional El Impenetrable

El Parque Nacional El Impenetrable se ubica en la provincia del Chaco. Más precisamente en el límite este de la región conocida como el Impenetrable, que recibió dicho nombre por su monte cerrado y espinoso pero, principalmente, por la escasez de agua que impedía su exploración. Se compone de 128 mil hectáreas situadas entre los ríos Teuco-Bermejo y Bermejito (sus límites naturales al noreste y al suroeste, respectivamente) y representa el parque nacional más grande del norte argentino, lo cual resulta de suma importancia para mantener poblaciones a largo plazo de grandes mamíferos como el yaguareté, el tapir, el pecarí y el oso hormiguero, por nombrar algunos de ellos. Además, posee una altísima biodiversidad y un bosque nativo en excelente estado de conservación.

El Parque Nacional se ubica dentro del territorio de una antigua estancia llamada La Fidelidad y, además de albergar una gran diversidad de mamíferos, también es refugio de cientos de especies de aves, como el águila coronada, el yabirú, el loro hablador, el carpintero negro, la charata, el rayador y el espinero frente rojiza, entre otros.

También posee una riqueza florística inigualable, con presencia de quebracho santiagueño, quebracho blanco, algarrobo, molle, guayacán, guaraniná, yuchán, caspi zapallo, mistol, vinal, itín, porotillo y garabato, entre muchos otros. Además, el Parque Nacional El Impenetrable alberga una gran superficie de bosque de palo santo (*Bulnesia sarmientoi*), especie endémica del Chaco seco y reconocida por la calidad de su madera.

La presencia de una multitud de ambientes dentro del Parque es la clave de su gran biodiversidad: posee montes altos de quebrachos, algarrobales, bosques ribereños en galería, palmares, cardonales, pastizales y hasta uno de los últimos humedales de la región. El río Teuco, con sus crecidas periódicas y sus cursos de agua permanentes, juega un papel fundamental en la preservación de los diversos ambientes y en los desplazamientos de fauna durante la estación seca.

Por todas estas características, el Parque Nacional El Impenetrable representa un lugar único y de vital importancia para conservar la riqueza del monte chaqueño.

1.2 Qué son los Parques Nacionales

Un parque nacional representa la categoría más alta de manejo para un área protegida en la República Argentina y define que la administración del territorio esté a cargo de la Nación. Con similar categoría de manejo existen los parques provinciales –administrados por las provincias– pero, en general, de menor implementación en cuanto a infraestructura y recursos.



La ventaja de un manejo a nivel nacional tiene que ver con que la Nación cuenta con una ley de parques nacionales y una administración autárquica que tiene presupuesto propio, una escuela de guardaparques, una estructura técnica con delegaciones regionales e intendencias ubicadas en los pueblos más cercanos al área protegida. Además, ante cualquier amenaza, la ciudadanía y los guardaparques pueden recurrir a los jueces federales o a la

Corte Suprema de la Nación, lo que permite mayor independencia política.

La misión fundamental del Sistema Nacional de Áreas Protegidas es conservar muestras representativas del gran mosaico ambiental que posee la Argentina, asegurando la conservación de la biodiversidad del país.

El Parque Nacional El Impenetrable se suma a las “ligas mayores” de conservación, permitiendo añadir un eslabón más al corredor chaqueño de áreas protegidas, conformado por la Reserva Natural Formosa y la Reserva de Biósfera Riacho–Teuquito y Bañado la Estrella (en Formosa); el Parque Nacional Copo (en Santiago del Estero) y los parques provinciales Loro Hablador y Fuerte Esperanza (en Chaco).



El Parque Nacional protege la margen sur del Teuco. Es necesario preservar también la margen norte (Formosa) para asegurar la protección del río. También requiere protección la margen sur del Bermejo, para preservar las selvas en galería y asegurar la calidad del agua.

1.3 Historia de su Creación

El Parque Nacional El Impenetrable ha sido promovido sobre las tierras de la estancia La Fidelidad tanto por el gobierno del Chaco y la Administración de Parques Nacionales, como por diversas organizaciones ambientalistas de la Argentina. Su creación ha sido posible gracias a los aportes de empresas, organizaciones no gubernamentales (ONG) y ciudadanos argentinos y extranjeros, por eso se considera que es el primer parque nacional impulsado por la gente a través de un proceso participativo.

CLT (*The Conservation Land Trust*) es una de las organizaciones que, mediante un convenio con la provincia del Chaco, se encuentra trabajando con la Subsecretaría de Recursos Naturales desde el inicio del proceso de creación del Parque Nacional. CLT ha sido la encargada de sostener la



Este Parque se creó gracias al trabajo del gobierno del Chaco, de la Administración de Parques Nacionales y de organizaciones ambientalistas. También, por el aporte de empresas y ciudadanos particulares, por eso se lo llama “el Parque de la gente”.

logística y la presencia en el área desde diciembre de 2012 para que se puedan desarrollar los relevamientos de vida silvestre y los trabajos de capacitación, de promoción y de relaciones públicas con donantes y prensa. También aportó el dinero necesario para alcanzar la tasación fiscal, que será entregada a los herederos de la estancia cuando se complete el trámite de sucesión.

Los inicios de La Fidelidad datan de 1872, cuando la estancia fue entregada por el gobierno salteño (en aquel entonces aun no existía el Chaco como provincia) a Natalio Roldán, comerciante de Buenos Aires, por sus méritos en la navegación y exploración del río Bermejo. Luego, la estancia fue vendida a la familia Born, que la transformó en un establecimiento ganadero. Más tarde los hermanos Roseo continuaron con esa misma actividad, aunque con menor ganancia económica. Esta situación los llevó a comenzar con la extracción maderera, básicamente de algarrobo, para su industrialización en Castelli.

En 2011, cuando murió Manuel Roseo –el último propietario de la estancia– las organizaciones ambientalistas y la Administración de Parques Nacionales propusieron crear un parque nacional y fue la provincia del Chaco quien movilizó el aparato administrativo y legislativo para llevar adelante esta propuesta. La provincia de Formosa se mostró sensible a la necesidad de preservar el área, pero hasta el momento no encuentra los mecanismos para concretar su protección efectiva.

1.4 Necesidad de Manejo y Conservación para su Restauración

Durante muchos años la Estancia fue utilizada como coto de caza deportiva por habitantes de las ciudades cercanas, mientras que el ganado vacuno, sin manejo, seguía presente junto a los burros asilvestrados. Esta situación de animales domésticos, caza y extracción maderera llevó a la extinción de algunas especies, disminución de otras y cambios en la vegetación, que tendrán que ser revertidos para recuperar la biodiversidad y sustentabilidad ecológica del área.

Dada la complejidad del ecosistema y la variedad de ambientes presente en el Parque, sin un manejo planificado es poco probable que la naturaleza, por sí sola, pueda volver a su estado original. Por este motivo sería recomendable realizar acciones para la restauración del ambiente y la recuperación de animales y plantas en peligro. También, para volver a tener especies que se extinguieron en la región, como el guanaco y el venado de las pampas, entre otras.



Serán necesarias acciones de manejo para restaurar el paisaje original del Parque y recuperar los animales y plantas en peligro.



El Impenetrable se ubica dentro de la ecorregión del Gran Chaco, el tercer bosque más grande de Sudamérica. Además de albergar especies importantes, las selvas del interfluvio funcionan como un corredor que conecta las yungas en Salta y Jujuy, con el remanente de la selva misionera a través de la cuenca de los ríos Paraguay/Paraná.

1.5 Importancia de la Zona del Impenetrable

El Gran Chaco es una ecorregión presente en tres países (Bolivia, Paraguay y Argentina) y representa la tercera masa boscosa más extensa de Sudamérica, después de las selvas de la Amazonia y el Cerrado, una gran sabana tropical de alta biodiversidad.

En la zona central del Gran Chaco de Argentina se encuentra el Chaco seco (que abarca más de 9 millones de hectáreas repartidas entre las provincias de Salta, Formosa, Chaco y Santiago del Estero), que a su vez alberga la zona conocida como el Impenetrable, de aproximadamente 4 millones de hectáreas. Se eligió nombrar al Parque Nacional como El Impenetrable para destacar la importancia natural y cultural de toda esta región.

El Impenetrable es una zona con alto riesgo de sufrir un proceso de desertificación; por eso es fundamental preservar su bosque, ya que protege al frágil suelo de la erosión del agua y del viento, luego de haber sido intervenido con animales domésticos y de haber sufrido la extracción maderera.

El Impenetrable alberga fauna en peligro de extinción como el yaguararé, el oso hormiguero, el tapir, el chancho quimilero y el tatú carreta, que fueron declarados Monumento Natural Provincial en Chaco. También merecen destacar-

se otros animales que, siendo comunes en la estancia La Fidelidad como el aguará guazú, el pecarí labiado (o maján) y el ocelote, son raras o muy cazadas en la región chaqueña. Entre las aves se destacan algunas especies como el carpintero negro, el loro hablador, la lechuza bataraz chaqueña, el águila coronada, el matico y el bataraz estriado, que resultan cada vez más escasas en el bosque chaqueño. La protección de la estancia La Fidelidad permitiría generar una oportunidad para el repoblamiento natural del bosque chaqueño con estos mamíferos y aves emblemáticos del Impenetrable, sin más esfuerzo que el control y vigilancia del nuevo Parque Nacional.

También existen aquí algunos endemismos (animales y plantas que solo se encuentran en esta región), como el pichiciego, el piche islero, el conejo de los palos, el chancho quimilero, la martineta chaqueña y hasta una especie arbórea como el palo santo, antes mencionada.

A todo esto se le suma que los bosques del interfluvio (que se ubican entre los ríos Bermejo y Bermejito) son hoy una pieza clave para mantener la conectividad entre las selvas de yungas de Salta y Jujuy con los remanentes del bosque atlántico en Misiones, a través de las selvas en galería de los ríos Bermejo, Paraguay y Paraná.



Técnicamente, el Parque Nacional no se ubica dentro de la región llamada “Impenetrable”, sino en la zona del interfluvio. Sin embargo, fue bautizado por los vecinos como Parque Nacional El Impenetrable para posicionarlo como destino ecoturístico.

Parte II
Situación alrededor
del Parque



Los habitantes criollos poseen pequeños predios particulares donde crían animales domésticos.

2.1 Los Habitantes del Impenetrable

La población del Chaco se compone de criollos e indígenas, cada cual con concepciones diferentes en cuanto al uso y manejo de los recursos naturales. La densidad poblacional es baja (menos de 3 habitantes por km²) y se divide en partes iguales entre el campo y los pueblos. Si bien todavía hay un alto porcentaje de analfabetismo, las políticas de los últimos años mejoraron notablemente esta situación y el presentismo escolar ha ido en aumento.

En las zonas aledañas al Parque, gran cantidad de pobladores criollos no poseen título de propiedad de sus tierras y carecen de recursos económicos para comprarlas y costear las mensuras e impuestos que determina el plan de colonización del gobierno. Las comunidades aborígenes wichís y qom, han logrado el reconocimiento de algunas fracciones de tierras comunitarias de distintos tamaños.

Históricamente el empleo estuvo asociado a la explotación forestal y ganadera, caracterizado por una mano de obra no calificada y temporaria. Dado el deterioro del ecosistema, hoy se está promoviendo desde el gobierno el desarrollo de nuevas alternativas derivadas del uso no maderero del bosque.

Son cinco los pueblos principales alrededor del Parque: Miraflores, Nueva Pompeya, Fuerte Esperanza, Wichí y Sauzalito; todos pertenecen al Departamento de Güemes, siendo Castelli la cabecera del partido.

En las zonas rurales los criollos viven en parajes, que son pequeños núcleos habitacionales de entre una y diez familias que se mantienen con una economía de subsistencia.

La mayoría de los indígenas viven en reservas comunitarias ubicadas en las inmediaciones de los pueblos. Las más importantes cercanas al Parque son:

- Reserva de Nueva Población (wichí): 1.500 hectáreas lindantes al Parque. Es el único paraje vecino donde conviven wichís con criollos.
- Reserva de Nueva Pompeya (wichí): 20.000 hectáreas lindantes al Parque en la zona del pueblo que tiene el mismo nombre.
- Reserva Meguesoxochi (qom): 150.000 hectáreas ubicadas a 10 km del parque, hacia el Sur.
- Reserva Mowitob (qom, mocoví y wichí): 308.000 hectáreas que el gobierno cederá a qom, mocovíes y wichís como compensación del daño por la Campaña del Desierto, que también tuvo su accionar en el Chaco.



Los habitantes indígenas viven en reservas comunitarias.

2.2 Ganado Vacuno

Junto con la caza, la introducción de especies exóticas es una de las principales causas de extinción de flora y fauna nativas. En el Impenetrable la ganadería extensiva (animales que pastorean libremente) ha causado muchos cambios perjudiciales en el ambiente: pisoteo de la vegetación en bañados; destrucción de las microaguadas que sustentan a la fauna en épocas de sequía; modificaciones en la estructura del sotobosque; dispersión de semillas de leñosas en zonas abiertas y selección y sobrepastoreo de gramíneas y leguminosas. Todo esto ha provocado la desaparición o degradación de los pastizales naturales (caños), una gran competencia por el agua y por el territorio con los herbívoro-

ros nativos y una suma de efectos asociados al manejo de la hacienda como grandes quemas, ingreso de perros, de afecciones sanitarias y cacería.

A esto se le suma que, salvo algunas excepciones, la ganadería representa una economía de subsistencia debido a que no es competitiva en relación a planteos ganaderos de otras regiones. A pesar de esta situación y de que la tierra para el libre pastoreo es cada vez más escasa, la ganadería sigue ocupando un lugar fundamental en la vida y en la economía de los pobladores por ser una actividad que ha sido realizada por generaciones.



En El Parque Nacional El Impenetrable es esencial que no haya ganado porque daña los suelos con el pisoteo y el sobrepastoreo. Además, espanta y compite con los animales silvestres por las aguadas y los recursos del monte.

2.3 Extracción de Madera

En el último siglo la extracción de madera ha sido una de las principales actividades económicas en el Impenetrable debido a que su bosque es rico en maderas duras, muy requeridas por el mercado, como el algarrobo, el quebracho y el palo santo. Aún habiendo sido muy abundante, dado que esta madera necesita siglos para regenerarse, hoy en día el recurso maderero se encuentra agotado. A pesar de los controles y esfuerzos de la Dirección de Bosques, todavía se observan casos de explotación no sustentable de madera. En este contexto, el Parque Nacional El Impenetrable y el desarrollo del ecoturismo propiciarán una actividad económica nueva que ayudará a la regeneración del bosque.



El recurso maderero del bosque chaqueño está agotado comercialmente porque se extraen volúmenes imposibles de regenerarse en las próximas décadas. El algarrobo se está extinguiendo comercialmente, como ya ocurrió con el quebracho colorado.



2.4 Tradiciones en Peligro



La migración de la población rural a las ciudades está causando cambios profundos en la cultura del Impenetrable. Muchos ciudadanos manifiestan hoy un rechazo por las “cosas del monte”. Esto se manifiesta abiertamente en las costumbres alimenticias, donde casi se ha abandonado el uso de los productos locales como la tuna, el mistol, la harina de algarroba y el charque; llegando a asociarlos con una vida “con yeta” (mala suerte) y pobreza.

Lo mismo ocurre con las fiestas populares, con las prácticas y uso del caballo y el burro, la vestimenta en cuero, los artículos de fibra, y con las artes folklóricas: especialmente los jóvenes que viven en el pueblo evitan vincularse con este tipo de festejos y manifestaciones. Por el contrario, los que viven en el campo aún muestran cierto interés, pero que con el tiempo corre peligro de diluirse.

Paradójicamente, ciertas prácticas amigables con el ambiente han sido mantenidas o incorporadas con mayor celeridad en las zonas rurales que en las ciudades, como el uso de pantallas solares y los techos verdes (que cumplen la función de huerta y de refugio contra el calor) o la recolección y utilización del agua de lluvia. El turismo podría ser una gran herramienta para valorizar y difundir estas costumbres en las ciudades, a través de la mirada de los visitantes que se muestren interesados en los productos y los conocimientos locales.

Los pueblos originarios vivían en directa dependencia y conocimiento de los ciclos de la naturaleza. La creación del Parque les da la posibilidad de revalorizar sus conocimientos y ofrecerlos como un servicio para los visitantes, o podrían sumarse como guardaparques o parabiólogos para realizar tareas de monitoreo y restauración de vida silvestre.

2.5 Los Pueblos Originarios

Los indígenas del Impenetrable, en su mayoría wichí y qom, tienen un vínculo con la naturaleza que aún no terminamos de conocer en su totalidad porque su forma de pensar, de ver y de describir al mundo es profundamente distinta a la del hombre blanco.

Para estas comunidades la conservación de la naturaleza es tan inherente a su modo de vida que aunque no sea mencionada en forma directa, atraviesa toda su cotidianidad. Por ejemplo, para la cosmovisión de los wichí, cada animal tiene su “dueño” que es un espíritu que lo cuida y que le dice al chamán cuánto se puede cazar sin afectar su población. O sea que aquello que los ambientalistas llaman “conservación”, en el mundo espiritual wichí tiene otro nombre pero se refiere al mismo tema.

Los wichí por lo general ven con ojos positivos la creación del Parque Nacional. Aunque en los últimos 150 años nunca vivieron dentro de lo que era la estancia La Fidelidad, aún mantienen territorios de caza en las vecindades. Estos territorios son de pequeñas dimensiones y no afectarían la subsistencia de las poblaciones de fauna del Parque Nacional. Cuando cazan lo hacen con perros y armas de fuego, y las presas suelen ser corzuelas, conejos y armadillos. En el proceso de creación del Parque estarán involucradas estas antiguas comunidades y se evaluarán las posibles soluciones y alternativas a la caza.



Parte III

El Turismo: Una Oportunidad para la Reconversión Productiva



La población urbana, ávida por conectarse con la naturaleza, es el gran cliente potencial del Parque Nacional y de los servicios que se ofrecen a su alrededor.

3.1 Un Nuevo Paradigma

En los últimos 50 años, producción y conservación han sido dos conceptos contrapuestos. Sin embargo hoy en día el nuevo paradigma de desarrollo donde la conservación es una consecuencia de la producción, propone al turismo y al uso no maderable del bosque como las dos alternativas más adecuadas para el Impenetrable.

El objetivo es mantener el ecosistema en buenas condiciones por la importancia global que tiene para la salud del Planeta



Conservar y producir es posible. El turismo se presenta como una alternativa a las actividades tradicionales de la zona, como la ganadería. Además, permitirá ofrecer en forma directa productos no maderables como miel de monte, harina de algarroba y artesanías en chaguar.

y, al mismo tiempo, valorizar la vida silvestre desde un punto de vista económico. Con esta perspectiva, y dada la demanda creciente de las poblaciones urbanas de un acercamiento a la naturaleza y a sus productos orgánicos no industriales, en los alrededores del Parque Nacional El Impenetrable se presentan oportunidades novedosas y muy rentables en el mediano plazo.

Este nuevo paradigma se basa en una cadena de producción donde la vida silvestre es la materia prima que será convertida en un atractivo recreativo (avistaje de fauna), en un producto gastronómico (frutos del monte) o artístico (fibras naturales), y que con el agregado de los servicios ofrecidos por la comunidad, la infraestructura de uso público y la promoción, permitirá activar la economía local.

Dadas las condiciones únicas del Impenetrable, el turismo se presenta como una alternativa que podría ser más rentable y sustentable que las actividades tradicionales de la zona (como la ganadería), considerando que la fauna local es la que está verdaderamente adaptada para vivir y multiplicarse en el clima extremo del Impenetrable. Al mismo tiempo, la llegada del turismo permitirá ofrecer en forma directa al cliente los productos no maderables que se proponen actualmente para la zona, como la miel de monte, la producción de harina de algarroba y las artesanías en chaguar.



Zorro

3.2 Un Destino Emergente

En El Impenetrable encontramos una naturaleza todavía agreste y única en el mundo. Además, la cultura de los pueblos originarios, la historia de los primeros exploradores, de las antiguas misiones, de los fortines de la Campaña del Chaco, de los caminos de los inmigrantes europeos y de la tradición algodonera.

El Parque Nacional El Impenetrable tiene todo el potencial para atraer e incrementar el flujo turístico en el norte argentino, conectando los destinos orientales (Iguazú, Iberá) con los andinos (Salta y Jujuy) que hoy día aparecen desconectados y hacen que el turista tenga que elegir uno en detrimento del otro.

De este modo, el Parque Nacional El Impenetrable funcionaría como una suerte de puente turístico donde su fortaleza radicaría en producir una experiencia de turismo de naturaleza, basada en el avistaje de fauna, según los más altos estándares internacionales, como ocurre en los grandes parques de África, Australia, Norte y Centro América.

A través del Parque Nacional El Impenetrable, la región chaqueña funcionará como un “puente turístico”, al convertirse en un destino dentro del corredor norte, entre Iguazú, Iberá, Salta y Jujuy.

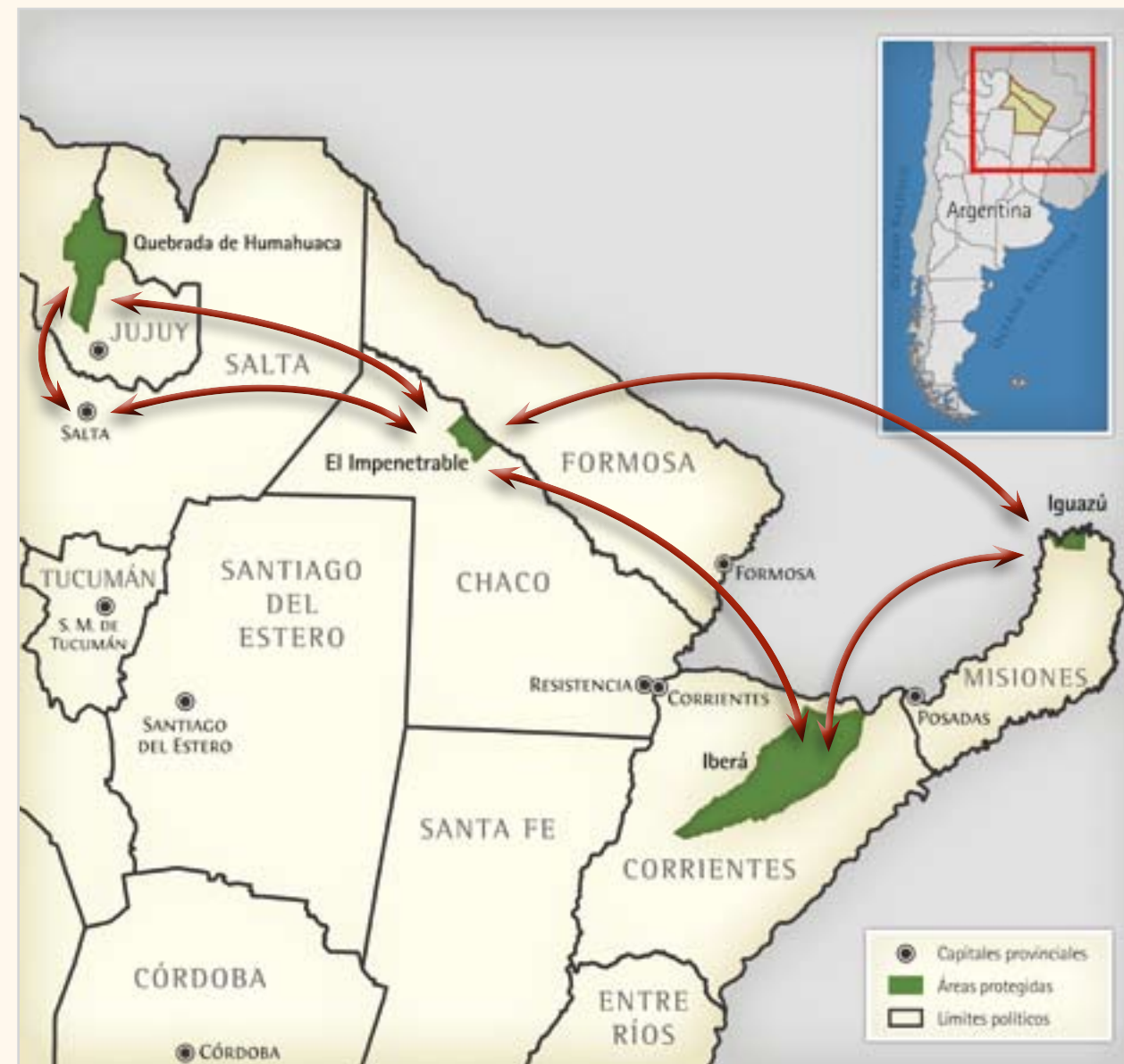
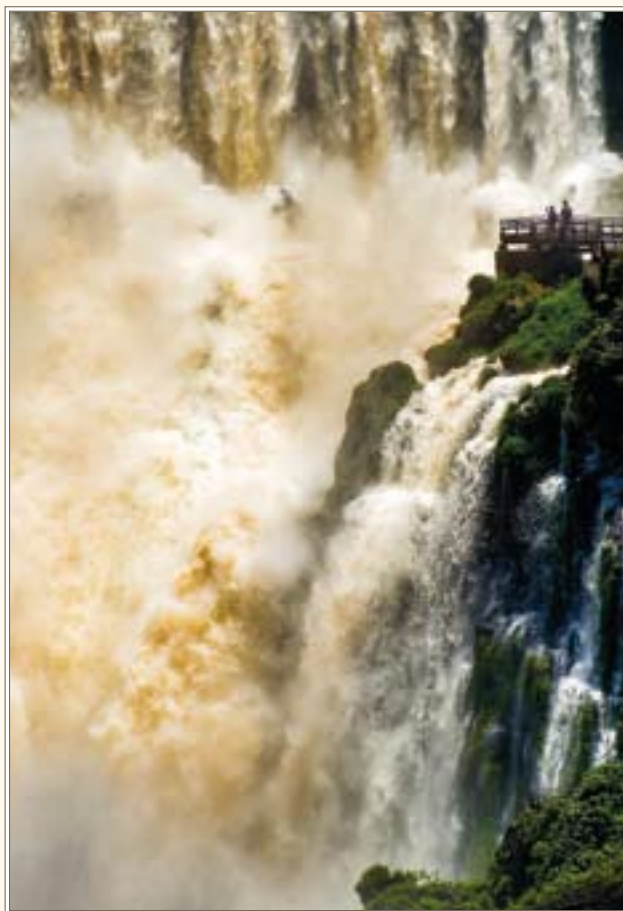

Sumar un nuevo destino turístico en esta zona permitirá promocionar un circuito de naturaleza que abarque cuatro ecosistemas muy particulares: Iguazú, Iberá, Impenetrable y Puna.



Existen tres circuitos que permitirán disfrutar de la diversidad de ambientes y los atractivos culturales de la zona.

3.3 Portales, Circuitos y Puertos

Los portales de acceso turístico al Parque Nacional se ubican hoy en la zona del paraje La Armonía y del paraje Nueva Población. A futuro también se podría acceder por el noroeste, a través del Portal del Palmar y, por el sudeste, a través del Portal de La China y el Portal de Las Herramientas.

El portal La Armonía podría ser la puerta de entrada para el visitante que busca naturaleza, por poseer un puente vehicular y un camino directo para llegar a la zona central del Parque, la que cuenta con mejor grado de conservación y presencia de animales silvestres (el antiguo casco de La Fidelidad).

El portal Nueva Población se presenta mejor preparado para una valorización cultural del entorno, dado que es el punto de encuentro entre el Parque y dos reservas indígenas, y uno de los pocos parajes donde conviven las culturas wichí y criollas.

Ambos portales están situados en una posición estratégica sobre el río Bermejito, lo que permite realizar tanto actividades náuticas de bajo impacto, como recorridos en canoas o kayaks, donde la finalidad es disfrutar del paisaje extraordinario de la selva en galería, del avistaje de aves y de la fauna en general.

Los circuitos vehiculares podrían ser tres a partir de los municipios más cercanos al Parque:

- **Circuito La Armonía y Centro del Parque:** Desde Miraflores, pasando por Las Hacheras hasta llegar a La Armonía y de ahí ingresar al Casco de la Estancia. Se presentan tres opciones de recorrido interno y regreso hacia Miraflores.
- **Circuito Nueva Población y Bermejito:** Continuar desde La Armonía por la Ruta Escénica del Río Bermejo hasta Nueva Población, generando recorridos de *trekking* en lagunas, caños y montes del sudoeste del Parque, y de allí continuar hasta Nueva Pompeya.
- **Circuito del Palmar:** Partiendo de Wichí, visitar las Ruinas de El Pintado, ubicado sobre el Teuco. Desde allí, tomar el camino costero hasta el Madrejón El Rebalsadero. En Pozo del Chañar se puede iniciar un recorrido náutico hasta el interior del Parque (Portal El Palmar). Posteriormente se puede regresar por El Colorado hacia Wichí o por el límite del Parque hasta el Paraje Los Pozos hacia Nueva Pompeya. Desde Wichí también se podrá continuar por la ruta escénica del río Bermejo hasta Sausalito.

El primero y el último circuito pueden complementarse con un paseo náutico por el Bermejo partiendo desde el Puerto del Casco de la Estancia (Circuito La Armonía y Centro del Parque), o desde el Puerto Pozo del Chañar (Circuito Del Palmar), navegando aguas abajo hasta el Puerto de la Toma de Agua en Formosa. Para asistir estas navegaciones y evitar el furtivismo, resultará estratégico el mantenimiento de los caminos hasta el río en los tres puntos mencionados.



El tapir es uno de los mamíferos más fáciles de avistar en la zona central del Parque.

3.4 Circuito La Armonía y Centro del Parque

La Armonía es un pequeño paraje situado cerca del único puente vehicular que cruza el Bermejito para entrar en el Parque Nacional. Fue sede del campamento de científicos y ONG que acompañaron el proceso de creación del Parque y el lugar de permanencia de los guardaparques que vigilan el ingreso.

En la actualidad existe un pequeño puesto sanitario, una escuela con acceso a Internet y un kiosko.

A pocos metros del puente todavía es posible visitar la vieja escuela construida en 1940, típico edificio de palo a pique (poste clavado perpendicularmente en tierra y bien apisonado), hecho con palmeras y postes cortados con hacha y revocados con adobe.



El campamento de científicos y ONG en La Armonía.

Desde La Armonía se puede acceder a la parte central del Parque que, por ser una de las áreas donde la naturaleza está mejor conservada, representa el lugar ideal para los safaris fotográficos y de observación de fauna, que pueden partir desde el cercano pueblo de Miraflores. El camino a recorrer es propicio para el avistaje de grandes mamíferos, ya que atraviesa lugares clave como la Laguna del Suri, el pastizal del cauce antiguo del Bermejo (local-

mente se los llama “caños” de pastizal) y el Pozo de los Yacarés, pudiéndose llegar incluso a la Laguna del Breal, uno de los gigantes “madrejos” dejados por el Teuco en su caprichoso y cambiante curso. Jabirúes, garzas, águilas, tapires, tropas de pecaríes y yacarés son solo algunos de los animales con “garantía de avistaje”.

Como opción de regreso es posible salir por el límite sureste del Parque hacia Miraflores desde dos puntos: más cerca del Teuco, ingresando por el camino de la laguna del Breal hasta más allá de la Laguna de los Corrales, atravesando la laguna La China (Portal de La China). Este lugar es único, ya que se pueden ver aves raras como el ganso de monte, el pato crestado y animales como el aguará guazú. La única salvedad a tener en cuenta es que este circuito no puede realizarse cuando ocurren las ocasionales inundaciones de verano.

La segunda opción es salir más cerca del Bermejito, recorriendo el caño de Las Herramientas (Portal de Las Herramientas) por el campo de Adamis, un paseo de más de 35 km por un pastizal en excelente estado de conservación, bordeado de un monte alto de gran belleza.

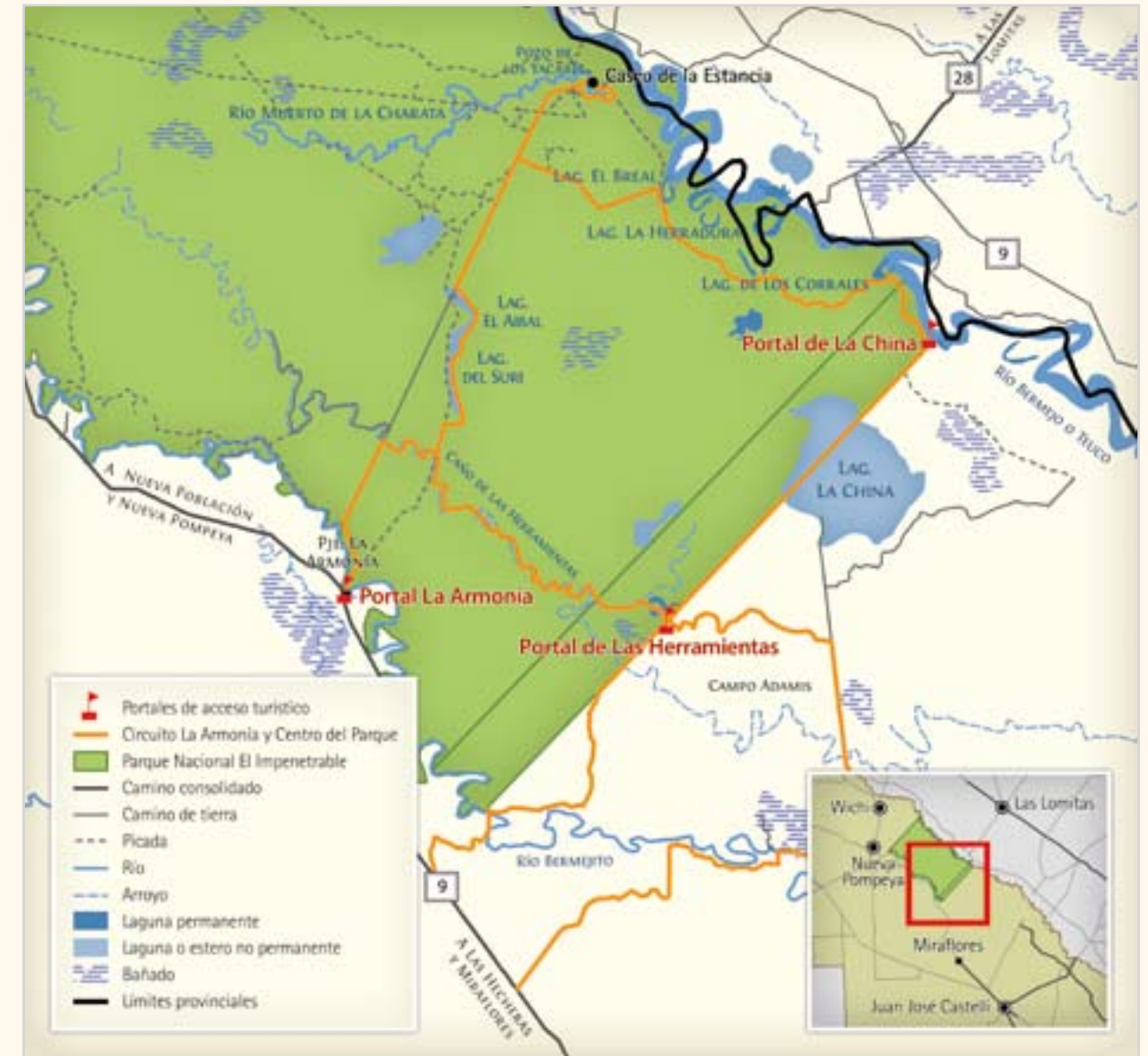

El Circuito La Armonía y Centro del Parque brinda la posibilidad de realizar avistaje de fauna y conocer cómo era el manejo de La Fidelidad, ya que pasa por el casco de la estancia.

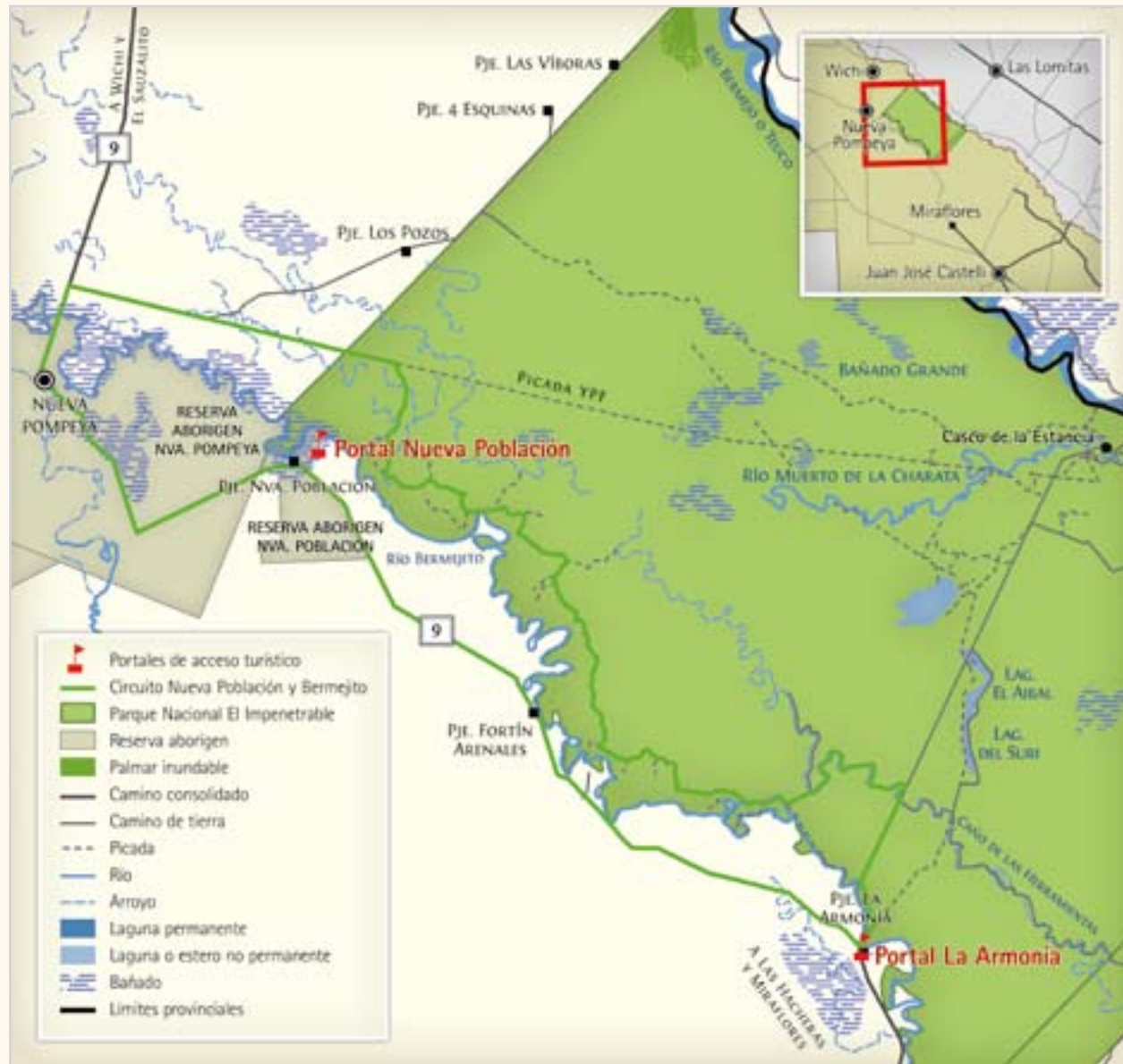

El circuito por el río Bermejito es el recorrido ideal para conocer la cultura wichí y adquirir artesanías criollas hechas en cuero.

3.5 Circuito Nueva Población y Bermejito

Nueva Población es un paraje ubicado en el extremo oeste del Parque donde viven unas 40 familias criollas y wichís. Cuenta con escuela, biblioteca popular con servicio de Internet, un puesto de atención médica primaria y un campamento donde es posible pernoctar a la orilla del río Bermejito.

Su larga historia –relacionada con la misión franciscana de Nueva Pompeya fundada en 1901–, la riqueza cultural de las comunidades, la artesanía tradicional en cuero, lana y chaguar, y la tranquilidad del paraje, hacen de Nueva Población el mejor lugar para acercarse a la cultura del Impenetrable.

Del cercano pueblo de Misión Nueva Pompeya es posible organizar tours que se adentren en el Parque bordeando el río Bermejito, para conocer en canoa, en auto o a pie, la típica selva en galería, con la posibilidad de llegar al paraje La Armonía y volver por el camino histórico (Ruta Escénica El Impenetrable) que costea la zona sur del Parque.

Por este camino es posible apreciar el paraje Fortín Arenales, uno de los últimos que queda en pie de los construidos durante la Campaña del Chaco, y conocer la reserva indígena de Misión Nueva Pompeya realizando un *trekking* por el antiguo camino que conectaba estos parajes más de un siglo atrás.

Las familias del paraje ofrecen comidas con encargo previo. También se pueden adquirir artesanías confeccionadas tanto por criollos como por wichís.



El río Bermejito con sus selvas en galería.

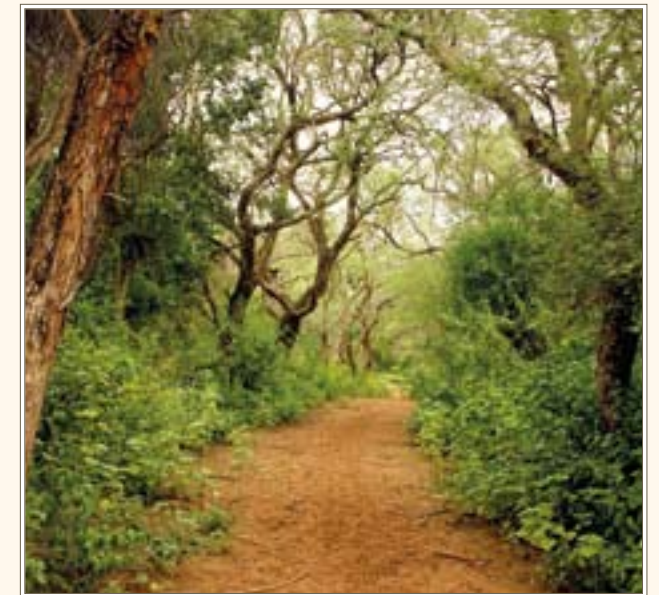

Bosques de algarrobos en las llamadas "bolsas", que son las penínsulas creadas por las curvas del río.

3.6 Circuito del Palmar

El tercer circuito propuesto abarca la zona norte del Parque. Saliendo de los pueblos Sauzalito o Wichí es posible bordear el Teuco en dirección al Parque Nacional, pasando por las ruinas de El Pintado, pueblo fundado en 1912 y destruido por la inundación de 1983. Allí se puede disfrutar del paisaje ofrecido por las playas del río en la estación seca y de su enorme caudal en la época de lluvia; también conocer los “madrejones” donde antiguamente pasaba este curso de agua y algunos de los últimos palmares vírgenes del Impenetrable. El camino costero entre El Pintado y el Puerto Pozo del Chañar se recorre sin dificultad en época de seca. En el puerto existe una cabaña donde se puede alquilar un bote y pernoctar, previo aviso a su dueño. La navegación del río hasta el Portal del Palmar, exige unas 4 horas de lancha con motor o un día a remo. Las orillas están bastante modificadas por pequeños emprendimientos agropecuarios.

En el Portal del Palmar comienzan las oportunidades para el avistaje de fauna y de apreciación de la naturaleza. Los 100 km de río atravesando el Parque Nacional es el lugar para vivir un encuentro con tapires y tal vez alguna piara de pecaríes, corzuelas u osos hormigueros. Si no se quiere continuar navegando se puede desembarcar aquí (primera playa no bien se pasa el límite del Parque) y visitar el Madrejón El Realsadero y los grandes palmares, en una caminata de unos 5 km. El retorno puede variar, si se elige una opción terrestre, partiendo desde el Madrejón por el camino que deslinda el Parque hasta el paraje Los Pozos (unos 17 km hacia el Sur), o por el camino que lleva a El Colorado por los parajes Las Breñas y Nueva Alegría.



“Madrejones” y palmares.



El Circuito del Palmar es ideal para conocer las playas del Teuco y encontrarse con grandes mamíferos.

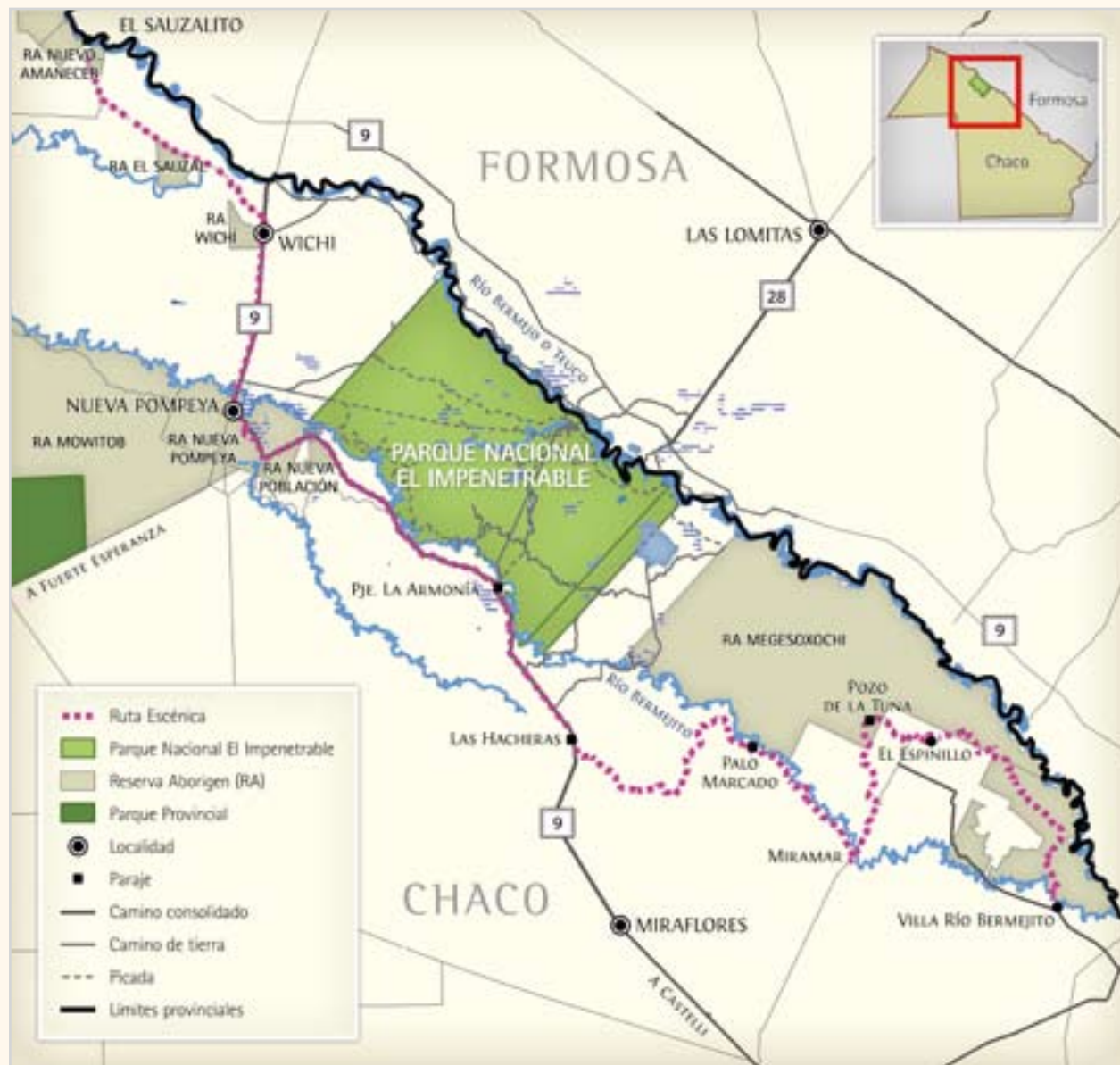

La Ruta Escénica del río Bermejo, partiendo de la localidad de Villa Río Bermejito hasta los confines del Impenetrable, ofrecerá al viajero la mejor experiencia natural, cultural e histórica de la región.

3.7 Rutas Escénicas: del Chaco Húmedo al Impenetrable

Una ruta adquiere la categoría de “escénica” cuando posee particularidades que la tornan valiosa desde un punto de vista natural, recreativo o cultural y, por lo tanto, merece un tratamiento especial que la proteja. Estas rutas forman parte del paisaje porque están relacionadas con el entorno y con las comunidades, y utilizarlas permite conocer la geografía y el carácter de una región.

En Europa existen las Rutas Pintorescas, que conectan puntos de singular belleza y valor cultural, y donde se respetan restricciones a la construcción y a la publicidad para que no entorpezcan el disfrute del paisaje. Las Vías Verdes son semejantes pero destinadas a peatones y vehículos no motorizados, y en muchos casos se crearon aprovechando vías férreas en desuso.

En Argentina la Ruta 2, que bordea el río Uruguay hasta los Saltos del Moconá en Misiones, posee esta categoría y se está trabajando en la categorización de la ruta 40, mientras que en Corrientes existe un circuito de 1.100 km entorno al Iberá, con 10 accesos “escénicos” al Parque Provincial.

El uso de un mismo diseño arquitectónico para la señalética e infraestructura de uso público integrarán en una misma narrativa los atractivos a resaltar y que serán fácilmente identificados por los visitantes. La propuesta de la Ruta Escénica del Río Bermejo consiste en un itinerario turístico desde Villa Río Bermejito hasta Sauzalito.

Valor Histórico

- Valoriza el antiguo trazado indígena, descrito en las exploraciones de J. Matorras, F. Arias y F. Morillo y otros que en varios tramos coincide con el camino a los ingenios azucareros. Permite destacar una época basada en la comunicación fluvial por el Bermejo, frontera con Paraguay, antes de la guerra.
- Además permite relatar la historia de la línea de fortines de la Campaña de Colonización del Chaco y la importancia de las obras viales y de la urbanización, fruto de la producción algodónera.

Valor Natural

- Es la ruta de acceso al Parque Nacional El Impenetrable y a los parques provinciales Fuerte Esperanza y Loro Hablador.
- Permite apreciar los árboles de gran porte propios de un bosque de lento crecimiento, cuyas copas aparasoladas cubren en parte la traza del camino. También, una diversidad de paisajes como lagunas, bosques en galería, cardonales, quebrachales y pastizales modelados por el Bermejo.

Valor Cultural y Religioso

- Valoriza los parajes criollos, donde a través de la vestimenta, construcción, y actitud de sus pobladores emergen los saberes y costumbres del lugar. Sus artesanías, gastronomía y folklore podrán apreciarse a lo largo de paradas estratégicas. Los pobladores originarios hoy se asientan e intentan mantener su cultura en los territorios declarados como reservas aborígenes, que pueden ser visitadas a lo largo de este recorrido. En Nueva Pompeya y Nueva Población se podrá tomar contacto con los wichís, y en la Meguesoxochi con los qom.
- Se observa la impronta religiosa en las ruinas y edificios de las Misiones Franciscanas de Santiago de La Cangayé, de San Bernardo de Vértiz, de Nueva Pompeya y en las misiones salteñas.

Principales Localidades Involucradas

- Villa Río Bermejito: Posee un balneario sobre el río Bermejo y camping. También tiene comedores y cabañas para alojarse. Ideal para la pesca.
- El Espinillo: A aprox. 40 km de Villa Río Bermejito, por camino de tierra. Cuenta con luz, agua, Internet, policía y centro de salud, pero no alojamiento.
- Miraflores: Segunda ciudad por cantidad de habitantes del departamento y último pueblo con ruta asfaltada (RP 9). Posee todos los servicios, incluyendo cajero automático.

- Nueva Pompeya: Pueblo central de la región de El Impenetrable. Posee todos los servicios, incluyendo cajero automático.
- Wichí: A 40 km de Sauzalito.
- Sauzalito: Cuenta con unos 3.000 habitantes y está a 285 km de Castelli. Hay comedor y alojamiento.

El recorrido también atraviesa los parajes Las Hacheras, Pozo de la Tuna, Miramar y Palo Marcado, que no cuentan con servicios.

Localidades Vecinas

- Fuerte Esperanza: Alberga al parque provincial del mismo nombre, que protege bosques de quebracho y palosanto. Hay comedores y alojamiento.
- Comandancia Frías: Se ubica sobre la margen derecha del Bermejito y cuenta con una importante población wichí.
- Colonia Rivadavia: Cabecera del departamento, conectada a la red asfaltada de Salta por la RP 13 (ripio).

Para que esta ruta pueda ser accesible aún en épocas de lluvia y transitada con seguridad (el polvo actual puede ocultar autos detenidos o personas que circulan), es fundamental lograr el enripiado (aunque no el asfaltado, porque resultaría de alto impacto para la fauna). También es esencial asegurar que el ancho del camino sea el mínimo requerido para preservar la vegetación arbustiva y los árboles al costado del camino, asegurando sombra y refugio para la fauna, y para la gente del lugar.

El objetivo de la Ruta Escénica es acceder a la región a través de un circuito que preserve la belleza natural y cultural, complementando la visita al Parque Nacional. Además, sería la mejor vía para que el turista se adentre en El Impenetrable con la tranquilidad propia de un paseo de exploración.





La Ruta Escénica es otro de los entornos
ideales para el avistaje de grandes
mamíferos, como el chanchito quimilero.

3.8 El Turismo y los Productos del Monte

En El Impenetrable existen muchísimos “productos” que son el resultado del clima, el suelo, la biodiversidad y la cultura del lugar. Alguno de ellos, como ya se mencionó, son la harina de algarroba, la aloja, el arrope de tuna, la goma brea, y todas las artesanías de uso cotidiano en las viviendas rurales, y que aquí proponemos llamarlos productos directos de la vida silvestre. En igual categoría estarían todos los productos derivados de las plantas y animales nativos del Chaco (fibras, miel, carne, frutas) o los propios animales para ser avistados o fotografiados.

La ventaja de desarrollar una producción basada en la vida silvestre es que podría realizarse de manera sencilla con los saberes antiguos, manteniendo la integridad del ecosistema y sin necesidad de grandes inversiones ni manipulación de escala (salvo aquellas derivadas del control de la caza, la eli-

minación de especies exóticas y la exclusión de los animales domésticos, incluidos los perros). Estos productos “propios del Chaco” podrían venderse como “únicos y verdaderamente ecológicos” a un público cada vez más exigente de políticas ambientales.

La efectiva implementación del Parque Nacional funcionará como una “chacra” natural de “cría” de animales silvestres, hoy escasos en el resto del Impenetrable, sumando valor a toda la región.

Para beneficiarse del mercadeo de estos productos de la vida silvestre será necesario realizar capacitaciones e involucrar a los pobladores interesados en el proceso de transformación productiva. El turismo será una de las primeras vías de comercialización de los productos del monte.



La “producción” de vida silvestre puede ser realizada de forma económica y sencilla por la gente del lugar y venderse en el mercado como un producto “único”.

3.9 Fauna Silvestre Habituada al Hombre

Dentro de este escenario de ecoturismo y de reconversión productiva, uno de los principales atractivos –posiblemente el más importante– consistirá en garantizar al visitante el avistaje de animales silvestres. Está comprobado que el comportamiento huidizo de la fauna es producto de la cacería y de los perros que acompañan al hombre cuando recorre la zona; por el contrario, si no es perseguida, la fauna rápidamente se habitúa a la presencia humana y hasta los animales más tímidos se animan a permanecer cerca de las personas o de sus vehículos, si se respeta una distancia mínima y no se realizan movimientos bruscos o intimidantes.

De este modo, en pocos años será posible caminar, circular en vehículos y embarcaciones, a pocos metros de carpinchos, tapires, pecaríes, zorros, monos, corzuelas, conejos, e incluso yagaretés, lo que posibilita una actividad turística de altísima atracción como lo son los safaris fotográficos. Se espera que el Parque Nacional El Impenetrable se convierta en el mejor destino para conocer los grandes mamíferos de Argentina, como hoy ocurre en los Esteros del Iberá en Corrientes, el Pantanal en Brasil, y los parques nacionales de África e India.

Promover el avistaje de fauna como un atractivo turístico generará grandes beneficios a los pobladores locales y especialmente a los wichís si se trabaja con ellos para que se conviertan en guardaparques o en parabiólogos del Parque para realizar tareas de monitoreo y restauración de vida silvestre.

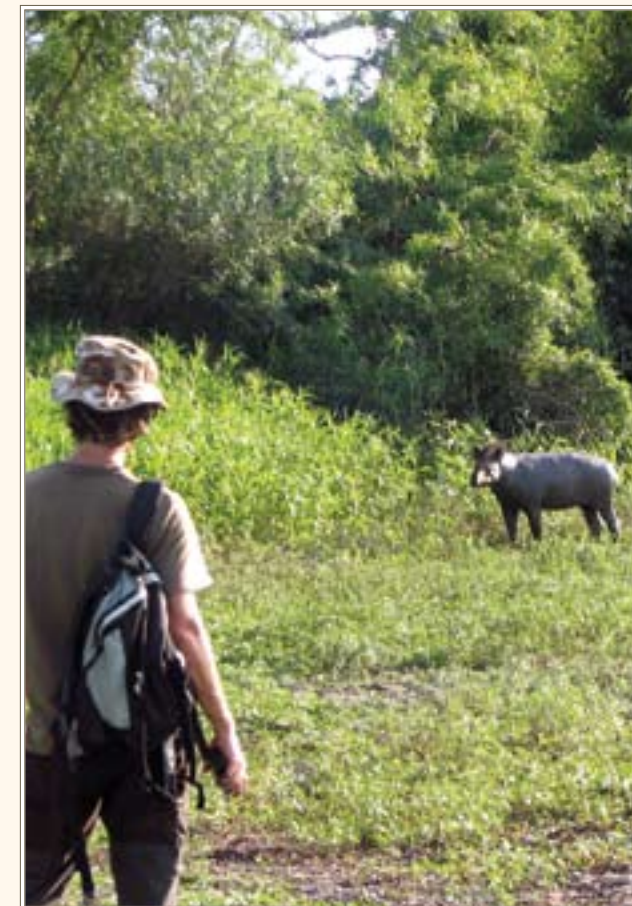

El mayor atractivo turístico del Parque será el avistaje de fauna silvestre. Para que los animales se habitúen a la presencia humana es necesario no asustarlos ni permitir la presencia de perros.

Parte IV

Proyectos Necesarios a Corto Plazo



Laguna de los Corrales

4.1 Pequeños Grandes Cambios para la Implementación del Parque

Para concretar el proceso de transformación mencionado con anterioridad, será necesario realizar algunas acciones dentro del Parque Nacional. Algunos de estos cambios modificarán ciertos aspectos de la vida cotidiana de los pobladores cercanos y es por eso que tanto la Provincia como distintas organizaciones ya están trabajando para facilitar

el proceso de cambio. La participación, capacitación y organización de las comunidades cercanas son esenciales para facilitar el diálogo y generar empleo basado en producción de la vida silvestre y, así, construir el sentido de pertenencia con el Parque Nacional.



Afiches pertenecientes a una campaña de difusión de los valores del Impenetrable.

4.2 Alambrado Perimetral

El alambrado a realizar tendrá un doble propósito: evitar el ingreso del ganado vacuno al área protegida y demarcar claramente los límites del Parque. Si bien impedirá que ingresen vacas, permitirá el libre flujo de animales de menor tamaño.

El nuevo alambrado debería cubrir tres de los cuatro lados del Parque: el límite noroeste, desde el Bermejito hasta el Teuco; el límite suroeste, bordeando el curso del Bermejito y el límite sureste entre el Bermejito y el Teuco. Tanto en el límite noroeste como en el sureste ya existen alambrados que fueron colocados por los dueños anteriores de la estancia.

En la zona del Bermejito hay numerosas familias que viven en zonas linderas al Parque y necesitan del acceso al río para criar su ganado. En consideración a las actividades tradicionales que desarrollan y de las que aún dependen para vivir,

el alambrado debería ser construido a una distancia similar a la establecida por estos mismos productores cuando han alambrado sus propiedades: unos 30 metros de la orilla. Esta franja es suficiente para mantener la libre navegación, el acceso al agua para todos y para empezar a restaurar un ambiente tan importante y frágil como lo es la selva en galería.

En todo el recorrido del alambrado debería estar prevista la presencia de portones para que los pobladores puedan, durante una primera etapa, entrar a buscar sus animales o entrar en caso de emergencia, como por ejemplo un incendio. Se calcula que el proceso de instalación del alambrado llevará aproximadamente un año y la idea es involucrar a la gente de la zona para que participe y se beneficie con esta posibilidad laboral.



El alambrado sirve para evitar el ingreso del ganado vacuno y para demarcar los límites del Parque.

4.3 Manejo del Ganado

En la actualidad se estima que ingresan y deambulan diariamente dentro del Parque Nacional cerca de 3.000 vacas. Como ya se ha mencionado, el ganado vacuno es ambientalmente negativo para la conservación de los pastizales, bosques y aguadas, y no debería permanecer dentro del Parque, ya que atenta contra los objetivos de preservar las especies nativas y cuidar de los paisajes originarios. En este sentido resulta esencial recordar que el Parque Nacional El Impenetrable tendrá éxito turísticamente solo si se garantiza el avistaje de animales silvestres, los que a su vez dependen de un paisaje protegido.

Para lograr la reconversión productiva, los pobladores necesitarán un acompañamiento y capacitación por parte del Estado. La provincia del Chaco está diseñando una política de mejora de la producción ganadera con el objetivo de optimizar las ganancias y minimizar los impactos negativos, lo que implica tener un menor número de animales pero mejor cuidados. Para lograr este objetivo es imprescindible la delimitación de potreros, aumentar la calidad del forraje –idealmente a partir de especies nativas–, la construcción de aguadas, la mejora genética y garantizar el canal de venta de estos animales.

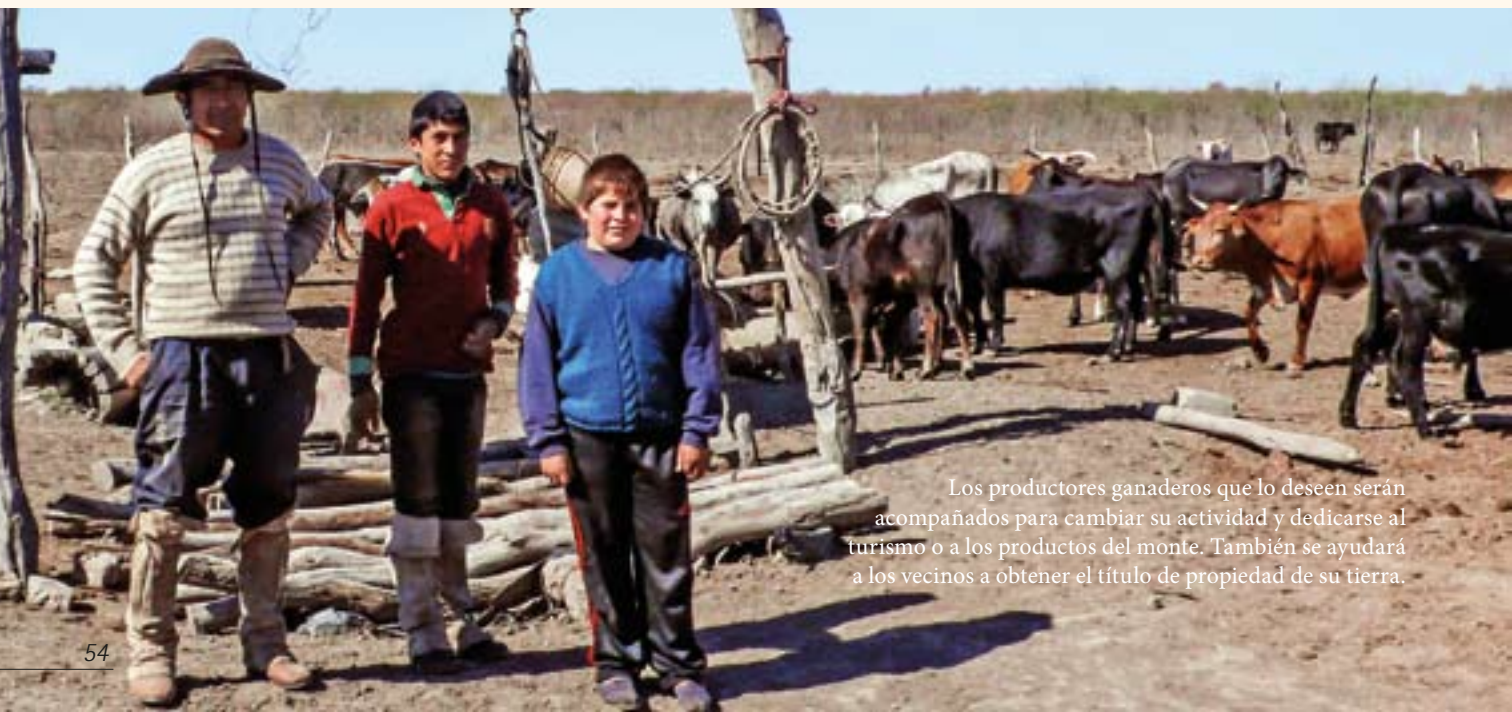

Los productores ganaderos que lo deseen serán acompañados para cambiar su actividad y dedicarse al turismo o a los productos del monte. También se ayudará a los vecinos a obtener el título de propiedad de su tierra.

4.4 Regularización de los Títulos de Tierras

Entre los vecinos del Parque, menos del 10% tienen títulos de propiedad. Por ese motivo se está trabajando con el Instituto de Colonización para lograr la regularización de tierras.

Una vez recibidas las solicitudes de ocupación, el Gobierno provincial constata en terreno el uso que los habitantes hacen del predio (que van entre las 250 y las 500 hectáreas), comprueba que se cumplan los requisitos de la Ley de Colonización, y finalmente otorga la adjudicación. Para finalizar la operación y recibir sus títulos de propiedad, los pobladores deben pagar las tierras al gobierno a un costo promocional, mensurarlas y realizar las mejoras comprometidas en función del uso declarado.

Algunas de las acciones de colaboración por parte de terceras instituciones, que podrían ser efectuadas para acelerar los tiempos de gestión, son: capacitar en el uso de GPS y de las herramientas de SIG, brindar asesoramiento a los

pobladores sobre el procedimiento administrativo y las alternativas que ofrece el gobierno y ONG para los colonos y pueblos originarios, y realizar el seguimiento legal de los expedientes cuando sea necesario.

La posesión legal de la tierra contribuirá a armonizar la relación de los vecinos con el Parque Nacional y a ellos mismos les garantizará un mayor control y disponibilidad de su territorio. Es importante destacar que no existen pobladores (ni criollos, ni indígenas) viviendo dentro del Parque.



Ser poseedores legales de sus tierras contribuirá a armonizar la relación de los vecinos con el Parque.

4.5 Lugares Estratégicos para Resguardar el Parque

Gracias a los relevamientos realizados desde 2013, se detectaron varios lugares dentro del futuro Parque que resultan estratégicos para la valorización y el manejo del área.

El primero es el antiguo casco de la estancia, fundada en 1907, a orilla del río Teuco. La edificación es apta para hospedaje y desarrollo de actividades; además, aún existe infraestructura de gran utilidad, como una torre de comunicación para radio y varios caminos que conectan al casco con otros puntos dentro del Parque, como la Laguna del Breal y el puente de ingreso.

Otros lugares estratégicos son los parajes Nueva Población y La Armonía que, como se dijo anteriormente, representan los dos grandes portales propuestos para el desarrollo de actividades turísticas. Estos dos parajes son, además, importantes para relacionarse con los vecinos que viven a orilla del río Bermejito –y que podrían sentirse afectados en sus actividades tradicionales por la creación del Parque– y para controlar el tránsito sobre la ruta 9, lindera al Parque. Estas razones, junto con la buena accesibilidad y la presencia de infraestructura básica (puestos de salud, antenas de radio, Internet, proximidad a la red eléctrica actual) los posicionan como lugares ideales para la instalación de oficinas de información turística y de promoción del Impenetrable.

También el control sobre el río Teuco es crucial, dado que es el único límite que no debería alambrarse y que hoy en día es muy utilizado por los cazadores ilegales para entrar al Parque. El acceso al río debería garantizarse por lo menos en tres lugares custodiados, para permitir el desarrollo de actividades turísticas y el control de los límites sobre el río Teuco.

- 1) Un puerto ubicado en las vecindades del Portal del Palmar. Es una zona poco relevada pero aparenta estar en buen estado de conservación y sería interesante seguir realizando muestreos para conocerla en profundidad. El acceso se ve dificultado por las crecidas del río. Se debería explorar la posibilidad de conectar las trazas de los caminos de acceso al Madrejón El Rebalsadero con el camino que viene por el límite del Parque desde el paraje Los Pozos.
- 2) Un puerto cercano a la Laguna La China. Es un lugar de gran valor paisajístico e ideal para el avistaje de aves, donde se puede promover un turismo compatible con las actividades ganaderas de las familias que viven allí. El río dista a menos de 5 km del estero, lo que permitiría tener un segundo puerto cerca de la actual toma de agua, al que se ingresa por la ruta 28 del lado formoseño, y de la Laguna de los Corrales.
- 3) El puerto del casco de la vieja Estancia, que hoy está en uso.

Teniendo en cuenta lo anterior sería deseable que el nuevo Parque Nacional pudiera contar con presencia permanente e infraestructura (seccionales y centros administrativos) en al menos seis puntos estratégicos, además de Miraflores: Nueva Pompeya, Nueva Población, Casco de la Estancia, Portal del Palmar (cerca del límite noroeste sobre el río) y

otros dos en el límite sudeste: uno frente a la toma de agua de Formosa (Portal de La China) y otro cerca del campo Adamis o Portal de Las Herramientas, ambas salidas alternativas hacia Miraflores. En Miraflores se construirá en breve la Intendencia del Parque Nacional en tierras que ya han sido donadas para tal fin por el Municipio.



Laguna del Breal

Parte V
Instituto de Recuperación
de Vida Silvestre y
Revalorización Cultural



El jabirú, una de las grandes aves emblemáticas del la zona.

5.1 Descripción del Instituto

La creación de este Instituto dentro del Parque Nacional y en el corazón de los corredores biológicos chaqueños permitiría trabajar a corto y largo plazo en la recuperación del paisaje, las especies autóctonas y la revalorización cultural de la zona (rescatando hábitos y oficios originados a partir de años de convivencia con El Impenetrable).

Las tareas prioritarias que debería llevar adelante este Instituto tendrían que ver con la investigación y monitoreo de las especies silvestres, el manejo para la restauración ecológica, y la valorización de prácticas culturales tradicionales de wichís y criollos en consonancia con la producción de vida silvestre (turismo, restauración y protección del territorio).

Algunas de las líneas prioritarias de acción que deberían impulsarse son: inventario de flora y fauna; desarbustificación de los pastizales; recuperación de las poblaciones de yagareté, martineta chaqueña, carpintero negro y otras especies relacionadas con los bosques maduros y los pastizales; reintroducción del guanaco y otras especies claves extintas; realización de quemas prescritas; eliminación del burro y del chanco doméstico; exclusión del ganado vacuno y perros dentro del Parque; y relevamiento de oficios y prácticas tradicionales rurales, como diseño de viviendas, gastronomía, movilidad, rastreo, vestimenta, cacería, medicina y otros.

La creación de un Instituto de Manejo y Conservación ayudaría a recuperar el paisaje y las especies en peligro. También contribuiría a revalorizar las costumbres locales.

5.2 Manejo del Fuego

Hasta hace no tantos años atrás, existían en El Impenetrable abras de pastizales de gran tamaño que se alternaban con bosques de quebrachos, algarrobos y palo santo. Estos pastizales, que consistían en grandes superficies, y que albergaban especies nativas actualmente extintas como el guanaco y el venado de las pampas, se formaban por los cambios en el curso de los ríos, la recurrencia de fuegos y las poblaciones de herbívoros presentes en la zona.

Más atrás en el tiempo, hace unos 15.000 años aproximadamente, estos mismos pastizales sostenían poblaciones de megamamíferos que se extinguieron con la entrada del hombre a América, los que tal vez también hayan jugado un papel clave en la evolución y mantenimiento de estos pastizales.

Con la entrada de los animales domésticos, estas abras se fueron arbustificando hasta desaparecer casi por completo. Actualmente este ambiente aún se conserva en los denominados “caños” que son los antiguos cauces del río Bermejo y que albergan una fauna y flora característica y única de este tipo de ambiente, con especies de alto valor de conservación como el ñandú o suri, o las bandadas mixtas de aves granívoras, que no podrían sobrevivir sin estos pastizales.

El fuego bien manejado es un aliado de los pastizales en las zonas subtropicales, ya que mantiene las condiciones necesarias de luz y espacio para su propagación, demorando el avance de árboles y arbustos en las zonas de ecotono con el bosque. Estudiar y definir las mejores condiciones para quemar con la recurrencia necesaria, será imprescindible para manejar de manera adaptativa esta herramienta en favor de la conservación de la biodiversidad de los pastizales, que se encuentran en alto riesgo de extinción.

Lamentablemente el fuego no resulta una herramienta suficiente en áreas con alto grado de arbustificación. Por este motivo, habrá situaciones puntuales en las que será necesaria la extracción de leñosas con maquinaria para recuperar sitios de alto valor de conservación, para luego mantenerlos con un calendario de quemas planificadas.

Las quemas planificadas de los pastizales son necesarias para recuperar este hábitat en peligro por arbustificación.



5.3 Control de Exóticas

Otra de las medidas necesarias para la recuperación del ecosistema es el control y erradicación de flora y fauna exóticas que compiten con las especies silvestres por los recursos como ocurre con el agua, que es muy escasa en este ecosistema. Además, la fauna exótica doméstica genera un alto impacto en el ecosistema, modificando los suelos y las microaguadas con el pisoteo, y dañando la vegetación del sotobosque con su excesivo ramoneo. En este contexto, en el Parque Nacional El Impenetrable será necesario eliminar particularmente los burros y las vacas, que se encuentran en grandes tropas y en casi todos los sectores del área.



Dentro de un proyecto de restauración, y mientras otras alternativas productivas como el ecoturismo empiecen a tomar fuerza, podría aceptarse una presión moderada de las cabras en las áreas de amortiguación. Sin embargo, es imperativo comenzar el correcto manejo de especies muy perjudiciales para el ecosistema, como los chanchos domésticos asilvestrados que ya se comienzan a registrar en las periferias del Parque.

El ingreso de perros debería estar totalmente prohibido ya que es una de las especies domésticas que más altera el comportamiento de la fauna silvestre, además de preñar sobre ella. En este escenario, la presencia de perros atenta directamente contra la propuesta de avistaje de animales y desarrollo ecoturístico.

Con respecto a la flora, el bosque del Parque Nacional se encuentra en buen estado de conservación, sin amenazas detectadas de plantas invasoras. Sin embargo, la fauna doméstica introducida representa una potencial fuente de ingreso y dispersión de semillas de exóticas al comerlas fuera del Parque pero ingresándolas a través de las heces. Este es otro problema asociado al ganado asilvestrado.

Para proteger el paisaje y garantizar un turismo de naturaleza de calidad se deberían erradicar la flora y la fauna exóticas, como los burros asilvestrados.

5.4 Reintroducción de Especies Extintas

Mucho se ha experimentado y avanzado en la reintroducción de especies extintas, especialmente en Norteamérica, Europa y África. Allí se han llevado a cabo reintroducciones de ensamblajes completos de los mamíferos de un ecosistema, como ocurrió con la creación y restauración del Parque Nacional Pilanesbergen en Sudáfrica, a partir de un campo ganadero, que implicó la reintroducción de 6.000 individuos en menos de un año. Parte de la estrategia consistió en cercar toda la zona para combatir el furtivismo y planificar la cría de especies amenazadas –como el rinoceronte negro– y hoy en día el Parque alberga todas las especies de grandes tamaños.

En Sudamérica existen pocos casos de restauraciones de ecosistemas (Esteros del Iberá), sobre todo porque los ambientalistas se han dedicado a proteger grandes ecosistemas aun completos. Pero los tiempos cambian y el avance de la

frontera agropecuaria ha fragmentado casi todo el territorio, dejando enormes desiertos de agricultura industrial que actúan como barreras, impidiendo la recolonización espontánea de las islas de conservación en que se han convertido los parques y reservas naturales.

En el Parque Nacional El Impenetrable ya no están el guanaco y el venado de las pampas, y de continuar las mismas condiciones de amenaza, pronto el yaguareté será un fantasma junto con muchas otras especies, inclusive de plantas. Es imprescindible realizar un estudio detallado de las especies que antes poblaban la zona y que ya no están, junto con las causas que las han llevado a su extinción. Al mismo tiempo será necesario realizar la planificación de su regreso para evitar otros efectos en cascada que provoquen mayores impactos negativos sobre el ecosistema.



Río Teuco



Lagartija verde

5.5 Cuidado y Recuperación de Predadores

Antiguamente el yaguareté se encontraba en gran parte de nuestro país, desde la Patagonia hasta el norte. Sin embargo, décadas de cacería ilegal, desmontes y destrucción de su hábitat hicieron que la población se fuera reduciendo. En la actualidad hay yaguaretés en menos del 10% del territorio donde se lo encontraba antes, quedando reducido a solo tres pequeñas poblaciones aisladas en el norte: las selvas de yungas de Salta y Jujuy, el bosque atlántico de Misiones y los bosques secos de la región chaqueña, en la provincias del Chaco, Formosa y algunas zonas de Salta y Santiago del Estero. Entre todas las poblaciones no suman más de 200 individuos y la del Impenetrable es la más pequeña y amenazada de todas. Los científicos determinaron que solo quedan unos 20 yaguaretés en toda la región chaqueña y que sus poblaciones están críticamente amenazadas de extinción.



Yaguareté

Los yaguaretés son los felinos más grandes de todo el

continente americano, seguidos en tamaño por el puma. Se alimentan de otros animales para sobrevivir y se los denomina “predadores tope” porque al cazar regulan las poblaciones de todas las especies del ecosistema que están en los escalones más bajos de la pirámide alimenticia. Cuando los predadores tope son eliminados de un ecosistema, se produce lo que se conoce como “efecto en cascada”, donde se van desequilibrando las distintas poblaciones de las especies de dicho ecosistema.

Por ejemplo, al no estar presente el yaguareté o el puma, las poblaciones de herbívoros muchas veces aumentan exponencialmente, lo cual tiene un efecto en las poblaciones vegetales que se ven sometidas a una mayor presión de consumo. Lo mismo sucede con los predadores más pequeños, como los zorros, los gatos de monte y los zorrinos que, al no estar presente su principal depredador y competidor por recursos, también aumentan en abundancia y comienzan a tener más influen-

cia sobre el ecosistema y sobre sus propias presas, como los ratones o las aves. Así se genera un desequilibrio en todo el bosque, con efectos inesperados y que en la mayoría de los casos termina afectando a los seres humanos.

Además de la cacería y de la pérdida de hábitat por desmontes, otra amenaza grave que sufren estos predadores es la escasez de presas naturales, como los chanchos de monte, guazunchos, antas, quirquinchos, conejos y otros. En general, estas especies también son preferidas por el hombre para consumo y por ende muy perseguidas y cazadas. Cuando las presas silvestres del yaguareté y del puma escasean, estos felinos empiezan a preda sobre el ganado doméstico, sobre todo terneros o animales viejos o enfermos, más fáciles de cazar, o chivos, como es el caso del puma. Así, es necesario cuidar la fauna del monte para que el yaguareté y el puma dispongan de su propia comida natural y no tengan que acercarse a las viviendas a buscar vacas,



Puma

chivos o burros.

Mientras tanto, como medida preventiva se recomienda utilizar perros cabreros o chiveros (que son muy efectivos para evitar que el puma se acerque a la majada) y encerrar a las crías evitando que no salgan al monte, donde el puma tiene más probabilidades de encontrarlas y evadir al perro.

Dado que el puma prefiere cazar en horario nocturno, es muy importante que la majada quede encerrada en corrales toda la noche, con perros cabreros adentro, para que cuando el puma se acerque, ladren tanto los chiveros como los otros perros y los integrantes del hogar puedan salir en auxilio de las cabras. El puma, al escuchar alboroto y ver luces, se irá para el monte sin dudar. Otra “alarma” efectiva que usan algunos criollos son los gansos, que hacen mucha bulla ante la presencia de un puma.

Parte VI

Estrategias a Futuro



Atardecer en el río Bermejo.

6.1 Ampliar el Parque a Formosa, una Acción Urgente

El territorio ocupado por la estancia La Fidelidad fue propuesto como parque nacional por el excelente estado de conservación de su ecosistema. Esto se debe –además de a su particular historia– a dos factores importantes: su enorme extensión, que permitió preservar el monte con buena calidad para refugio de los animales más sensibles a las actividades humanas, y a los ríos Teuco y Bermejito, que con sus inundaciones y temporadas secas han regulado desde siempre la vida en toda la región.

Estas dos razones son las mismas por las que hoy es importante conservar intacta toda la superficie ocupada por la antigua estancia, que abarca territorio en la provincia del Chaco y de Formosa. Un Parque que llegue hasta el río Teuco y no proteja ambas orillas quedaría incompleto y dejaría desamparados a los animales que hoy siguen bajando a sus playas para tomar agua, aprovechando el silencio y la tranquilidad.

Además, hay que tener en cuenta los caprichosos cambios de cauce del río, que con el correr de los años cambiará tanto la superficie como los ecosistemas en una amplia franja a lo largo de los 100 km que transcurren dentro de la propiedad.

Por esto se propone declarar al área, en una primera instancia, como Reserva Provincial Teuco, además de mapear en rojo todos sus bosques. Luego la estrategia debería apuntar a conseguir fondos para su compra o expropiación (de continuar sin definirse la declaratoria de herederos), para su preservación definitiva como parque nacional o, en su defecto, parque provincial.

La acelerada degradación de la estancia La Fidelidad del sector formoseño debido a la extracción desmesurada de sus algarrobos, al avance de las pasturas exóticas en los “caños” y áreas vecinas, a la invasión de ganado vacuno y a los numerosos campamentos de cazadores que pueblan la costa del río, demanda una acción urgente de todas las ONG y ciudadanos por salvaguardar este último tramo silvestre del río Teuco.

Si logra proteger a tiempo sus recursos naturales y paisajes, Formosa tiene la gran oportunidad de sumarse a este destino turístico emergente como lo es El Impenetrable y ofrecerlo, junto al Bañado de la Estrella, como una propuesta de turismo de naturaleza de nivel internacional.



Viudita chaqueña hembra

6.2 Los Dos Corredores del Impenetrable

Mirándolo desde el espacio, el bosque del Chaco seco se ve como la masa boscosa más grande de Argentina, conectada a través de Formosa y Salta al Chaco boliviano y paraguayo.

Desde esta óptica resulta sencillo entender de qué forma su preservación es crucial para la circulación de fauna silvestre de todo el país, porque este monte impenetrable es producto del cruce de dos importantísimos corredores verdes propuestos por Parques Nacionales: uno vertical, que baja desde el Norte y garantiza la conexión con los bosques de países vecinos, y el otro oblicuo a lo largo del río Bermejo, que une el Chaco seco con el Chaco húmedo.

Para seguir graficando el recorrido, dentro de lo que se llamaría “Corredor Norte”, el Parque Nacional El Impenetrable se insertaría dentro la línea imaginaria que hoy baja del Bañado de la Estrella, pasa por La Fidelidad (considerando ambas márgenes del río y no solo el Parque Nacional del lado chaqueño), e incluye un corredor con los parques provinciales Fuerte Esperanza y Loro Hablador, hasta llegar al Parque Nacional Copo y su área de amortiguación, en Santiago del Estero. En este corredor sería importante incluir la Reserva Aborígen Mowitob, unida al Parque Provincial Fuerte Esperanza por el noroeste y que podría favorecer un

corredor paralelo que permita conectar a la Reserva Nacional Formosa y la Reserva de Biosfera Riacho–Teuquito, ya existentes pero que están aisladas del resto de las áreas protegidas de la región.

El segundo Corredor llamado “Del Interfluvio” (del río Bermejo o Teuco) está conformado por el Parque Nacional Chaco, el Parque Natural Provincial Pampa del Indio, las reservas privadas afectadas como Zonas Especialmente Protegidas de Uso Múltiple, otras propiedades privadas y tierras reservadas a comunidades aborígenes, como la Reserva Aborígen Megesoxochi.

Ambos corredores son estratégicos para conectar las poblaciones animales de las distintas provincias y países señalados, asegurando un recambio genético y la posibilidad de recuperación en caso de extinción a nivel local. Cabe destacar que en la implementación de estos corredores juegan un papel fundamental las decisiones de los pueblos originarios. Poder sumar a los corredores verdes las reservas indígenas como la Megesoxochi de los Qom, la wichí de Nueva Pompeya o la proyectada Mowitob a través de un uso racional y consensuado, es crucial para el futuro de la región.



En esta zona el monte es producto del cruce de dos importantísimos corredores verdes: uno vertical, que baja desde el Norte y garantiza la conexión con los bosques de países vecinos, y el otro oblicuo a lo largo del río Bermejo, que une el Chaco seco con el Chaco húmedo.

Monos aulladores



6.3 La Importancia de la Cuenca del Bermejo

En el bosque chaqueño, los ríos han sido claves en la distribución de la fauna y flora a lo largo del tiempo. Especies como los monos aulladores, lobitos de río, aguará guazú, coatíes y hurones mayores dependen de la existencia de los cursos de agua. De aquí surge la importancia de la cuenca del Bermejo como corredor verde: el agua es garantía de vida en un ambiente árido como el del Chaco seco.

En los últimos siglos, el Teuco y el Bermejito crearon grandes territorios aislados por agua, llamados interfluvios. Podría decirse, incluso, que cuando el caudal aumenta, las tierras entre los dos ríos se convierten en una inmensa isla que empieza en Orán, en Salta, y llega hasta Fortín Lavalle en Chaco.

Este sistema hídrico es único: por miles de kilómetros estas aguas no se encuentran con diques ni puentes y son libres de modificar el paisaje de la llanura y alimentar la vida con sus periódicas crecientes llenas de limo. Además de los cursos principales, los terrenos inundables a sus lados son una reserva de agua en tiempo de sequía, al formar un intrincado sistema de bañados y cauces temporarios, lagunas y napas subterráneas cuyo aporte a la cuenca del Paraná es fundamental y cuyos impactos se conocen todavía solo en parte.

En cercanías del río se encuentran los árboles más grandes y los animales que no se ven en otros lados. Tal es la importancia del Bermejo que se propone se le otorgue una categoría especial de protección.

Esta gran red hídrica, sobre todo en el tramo meridional del Bermejito, se ve cada vez más amenazada por el riesgo de agotamiento y canalizaciones que realizan grandes empresas agrícolas. Es necesario garantizar el flujo de agua a lo largo de todo su curso, considerando que es vital no solo para la fauna silvestre sino también para las familias criollas e indígenas.

Tal es la importancia del Bermejo que sería una buena medida que se le otorgara una categoría especial de protección –tal vez como Patrimonio de la Humanidad, como se hizo con la Quebrada de Humahuaca– que asegure la planificación y el uso responsable del agua, que impida el desmonte en sus cabeceras y que proteja las selvas en galería de manera articulada entre las provincias de Salta, Jujuy, Chaco y Formosa.



Lobito de río

Parte VII

Información Adicional



Yacaré overo y corzuela parda.

7.1 Quiénes Participan en la Implementación del Parque Nacional El Impenetrable

Desde que en enero de 2011 surgió la urgencia de proteger las tierras de la estancia La Fidelidad, el Parque Nacional El Impenetrable ha contado con el apoyo de la provincia del Chaco, de la Administración de Parques Nacionales, de todas las ONG ambientalistas del país y de privados que se sumaron al proyecto de lograr el área protegida de mayor envergadura del norte argentino.

La Subsecretaría de Recursos Naturales, que tiene a cargo los parques y reservas de la provincia del Chaco, cuenta con un cuerpo de guardaparques que desde diciembre de 2012 ha patrullado los alrededores de la Estancia, convertida en Reserva de Recursos por Ley N° 6833 desde 2011.

Desde principios de 2013 la Administración de Parques Nacionales ha realizado campañas periódicas a La Fidelidad, con guardaparques de todo el país, para apoyar la iniciativa de la Subsecretaría de realizar un monitoreo de fauna y los controles que determina la Ley de Reservas. En junio de 2014 se destinó un guardaparque nacional para el nuevo Parque Nacional El Impenetrable, que está establecido en Miraflores hasta que se tome posesión legal de la Estancia. Una vez que el juez otorgue posesión de la Estancia a la Provincia, guardaparques provinciales y nacionales tendrán a cargo el cuidado del lugar.



Desde agosto de 2012 y por convenio con la Subsecretaría de Recursos Naturales, la organización CLT (*The Conservation Land Trust*) trabaja en la zona dando apoyo logístico al resto de las instituciones y organizaciones involucradas.

El trabajo se realiza en los alrededores de La Fidelidad (parajes Nueva Población y La Armonía) llevando adelante monitoreos de fauna, impulsando junto a los vecinos las actividades ecoturísticas y brindando apoyo para lograr un desarrollo local coherente con la creación del Parque Nacional. Además, CLT ha donado gran parte de los fondos requeridos para iniciar la demanda de expropiación.

Desde que en 2011 comenzó el proceso de proteger la zona, distintas organizaciones trabajan realizando monitoreos de fauna y promoviendo el ecoturismo junto con los vecinos. CLT, por convenio con la Subsecretaría de Recursos Naturales del Chaco, brinda el apoyo logístico.

La Fundación **Banco de Bosques** se involucró desde el inicio del proyecto a través del armado de campañas de comunicación, búsqueda de fondos e instalación pública nacional de la iniciativa. La Fundación **Mempo Giardinelli** espontáneamente lideró las acciones de conservación de las ONG en la provincia del Chaco para dejar un legado cultural y natural en El Impenetrable. La Asociación Civil **CeIBA** lleva adelante los relevamientos de mamíferos y asesora en las gestiones públicas; **Aves Argentinas** colabora con los relevamientos naturalísticos y la **Red Yaguareté** monitorea el cuidado del yaguareté y la fauna del lugar. A todas estas iniciativas se suma la participación de: Fundación Habitat y Desarrollo; Fundación Gran Chaco; Fundación Félix de Azara; Fundación Vida Silvestre; Fundación ProYungas; Fundación Flora y Fauna Argentina; Fundación Ambiente y Recursos Naturales; Fundación Encuentro por la vida; Greenpeace; Fundapaz; Los que se van; Avina; Centro Mandela; SAREM; ACEN; Fundación Cambio Democrático; Fundación Naturaleza para el Futuro.

7.2 Cronología del Parque Nacional: Antecedentes Legales de su Creación

Nivel Provincial:

Decreto 1661. Declara a la Estancia La Fidelidad zona roja de la Ley de Bosques. Se sancionó el 23 de agosto del 2011.

Ley 6833. La Provincia del Chaco sancionó en julio de 2011 la Ley N° 6.833 creando la Reserva de Recursos “La Fidelidad”, la cual comprende la totalidad de la superficie que la Estancia ocupa en esta jurisdicción, por un total de 148.903 hectáreas.

Ley 6928. En diciembre del mismo año se aprobó la Ley N° 6928, que declara la utilidad pública e interés social de la Reserva y establece su expropiación. Se excluye de esta expropiación la fracción de un inmueble de aproximadamente 20.000 has destinada a la relocalización de lugareños.

Ley 7317. La Ley N° 7.317 de diciembre de 2013 transfiere a favor del Estado Nacional la jurisdicción sobre el inmueble expropiado por la Ley 6.928, con destino a la creación de un Parque Nacional en el marco de la Ley Nacional N° 22.351 de los Parques Nacionales, Monumentos Naturales y Reservas Nacionales. También transmitirá la propiedad del inmueble una vez que se perfeccione la expropiación por vía judicial.

Nivel Nacional:

Cámara de Senadores

El Senador Eduardo Aguilar presentó un proyecto de ley tendiente a aceptar la jurisdicción cedida por la provincia del Chaco y a crear el Parque Nacional El Impenetrable.

En mayo de 2014 el proyecto fue aprobado de manera unánime en una reunión conjunta de comisiones y después en el recinto, recibiendo media sanción de la Cámara.

Cámara de Diputados

En junio de 2014 ingresó a la Cámara de Diputados bajo el Expediente 35-S-14.

El proyecto fue girado a tres comisiones: Legislación General (cabecera); Recursos Naturales; y Presupuesto y Hacienda.

Se espera su aprobación en breve, luego de lo cual quedará creado por Ley Nacional el Parque Nacional El Impenetrable de 128.000 hectáreas.

Causa Judicial de Expropiación de la Estancia La Fidelidad:

En diciembre del 2013, la provincia del Chaco, a través del Fiscal de Estado, inicia la causa de expropiación de la Estancia La Fidelidad, contra los herederos de los hermanos Roseo.

La causa se inicia en el Juzgado de Primera Instancia en lo Civil y Comercial de Castelli, de acuerdo al trámite previsto por la ley 2.289, de expropiaciones de Chaco.

El Juez ordena mandar copia de la demanda y darles un plazo para que contesten a todas las partes que pretenden derechos de sucesión en el juicio de Manuel Roseo que se encuentra en trámite ante el mismo juzgado.

Al no haber un titular cierto de la propiedad (ya que hay distintos herederos que se disputan dicha condición), la ley 2289 permite que el Juez entregue la posesión a la Provincia con el depósito del valor fiscal de la propiedad.

La valuación fiscal es de aproximadamente \$10.500.000 (diez millones de pesos). Distintas ONG realizaron campañas particulares y masivas para recaudar los fondos. Se lograron recolectar alrededor de \$2.700.000 entre empresas (como Danone) y particulares. El resto lo donó CLT.

No bien salga la declaratoria de herederos (determinando quienes son los dueños de la Estancia) se deberá depositar \$53.500.000, para alcanzar el monto estimado por la Junta Provincial de Valuaciones de la provincia del Chaco. Este monto puede ser cuestionado por las partes. Una vez resuelta la controversia, mediante un juicio, deberá hacerse el depósito final para concretar la expropiación y que la propiedad pueda ser transferida al Estado Nacional. Mientras todo este proceso ocurra, que puede demandar años, es importante que la propiedad sea administrada y resguardada (mediante la posesión otorgada por el Juez) por la Subsecretaría de Recursos Naturales del Chaco a través de sus guardaparques, y por la Administración de Parques Nacionales.

Es imperioso que el Juez otorgue la toma de posesión sin más trámite y en forma urgente, para poder salvar esta porción del Impenetrable. La administración judicial actual no favorece la protección del Patrimonio Nacional, ni el de los herederos, dada la extracción maderera que está ocurriendo en Formosa, el pastaje intensivo de ganado, el deterioro del casco y alambrados perimetrales, la proliferación de especies exóticas y la cacería indiscriminada.



Bandada de calacantes comunes.

7.3 Datos de Contacto

Denuncias y Acciones Ambientales:

Pedro Nuñez-CLT (Corrientes): (03624) 044466, pedroanunez@yahoo.com.ar
 Gustavo Solís-CLT (Corrientes): (03794) 776415, estabsanjose@hotmail.com
 Sofía Heinonen-CLT (Iberá): (03782) 497183, sofia@delsocorro.com
 Riccardo Tiddi-CLT (Nueva Población): (03644) 692759, riccardo.tiddi@gmail.com
 Emiliano Ezcurra-Banco de Bosques (Buenos Aires): (011) 5149-6600, director@bancodebosques.org
 Dirección Nacional de Fauna (Buenos Aires): (011) 4348-8531/8534/8550
 Guillermo Lier-APN Guardaparque PN El Impenetrable (Miraflores) (03644) 201831
 Sergio Arias Valdecantos-APN Intendencia PN Chaco: (03725) 499161
 Gendarmería de Sáenz Peña: (03644) 433611
 Policía de Miraflores: Teléfono de cabina pública: (03644) 472012
 Ivana Ghione-CeDePro (Nueva Pompeya): (03624) 803323
 Marisa Pizzi-Secretaría de Agricultura Familiar (Nueva Pompeya): (03715) 618116

Por cuestiones relacionadas al yaguareté:
 Verónica Quiroga-CelBA (Iguazú): Fijo (03757) 423511, Cel: (03757) 154 47111, veroquiroga@gmail.com
 Nicolás Lodeiro Ocampo-Red Yaguareté (Buenos Aires), nicolas@redyaguarete.org.ar

Prensa:

Marian Labourt-CLT (Buenos Aires): (011)3038.2684, mjlabourt@gmail.com
 Emiliano Ezcurra-Banco de Bosques (Buenos Aires): (011) 5149-6600, director@bancodebosques.org
 Paula Soneira-Subsecretaría de Recursos Naturales Chaco (Resistencia): (03794) 347075, paulaason@yahoo.com.ar
 Riccardo Tiddi-CLT (Nueva Población): (03644) 692759, riccardo.tiddi@gmail.com

Investigación y Monitoreo:

Paula Soneira-Subsecretaría de Recursos Naturales Chaco (Resistencia): (03794) 347075, paulaason@yahoo.com.ar
 Verónica Quiroga-CelBA (Iguazú): Fijo: (03757) 423511, Cel: (03757) 154 47111, veroquiroga@gmail.com
 Lucas Damer-Aves Argentinas (Nueva Población): Cel. de Bs. As. (011) 30117120, lucasdamer@hotmail.com

Turismo:

Rubén Lucas-INTA/INAI, Turismo Comunidad Wichí (Nueva Pompeya): (03644) 626593
 Karina Segovia-Instituto de Turismo del Chaco (Nueva Pompeya): (03715) 618391
 Hernán Ramírez-ProDeAr, Turismo Comunitario (Resistencia): (03624) 643078
 Edgar Rojas-Comisión de Familias Criollas Nueva Población: (03644) 602251
 Raúl Palavecino-Camping Los Algarrobos (Nueva Población): (03644) 445679

Bus a Resistencia: Grupo Plaza, Ersa, El Pulqui y Flecha Bus
 Bus a Miraflores: Rápido Tata

Hoteles: Hotel Emanuel (Miraflores): (0364) 154674806
 Hotel Clemente (Nueva Pompeya): (03715) 617098 / (03644) 674852
 Residencial Oasis (Nueva Pompeya): (03715) 616326



Pecari de collar

7.4 Agradecimientos

A los que Hicieron Posible este Parque Nacional

La creación del Parque Nacional El Impenetrable representa el proceso más participativo en la historia argentina de un área protegida. Por eso merece recordarse y mantenerse vivo: para seguir cuidando ambientes que, silenciosamente, están desapareciendo para siempre de nuestra Patria y de nuestro Planeta.

Cuando se le propuso al Gobierno del Chaco esta idea, se la imaginó como un movimiento de donaciones masivas de uno, dos y diez pesos por persona, para que todos los argentinos y extranjeros que quisieran pudieran sentirse héroes y autogestores de una Argentina bella y diversa. Porque los parques nacionales son los mejores rincones de nuestro país: son lugares extraordinarios que nos permiten tener una historia común por vivir allí experiencias inolvidables en contacto con la naturaleza, con nuestra historia y con nuestras raíces nativas. Es en estos lugares que ya son símbolos de la Argentina –como las Cataratas del Iguazú o el glaciar Perito Moreno– donde vamos a ir a mostrar a nuestros hijos y nietos lo que es un tapir, un yaguareté, una vicuña o un

algarrobo, nombrando fauna y flora autóctonas que de otra manera irían desapareciendo de nuestra memoria colectiva y de nuestra cultura. Una cultura que ya está en riesgo de convertirse en “occidental” como la mitad del planeta, comiéndose lentamente todo aquello que nos hacía únicos. Es por todo eso que hay sitios que deben seguir siendo para siempre de todos.

En estos tres años de trabajo han sido cientos de miles las personas que pusieron su granito de arena y sus pesos para poder comprar las tierras que hoy soñamos que se convierten en el Parque Nacional El Impenetrable. En representación de todos ellos intentaremos listar los nombres que han quedado registrados en nuestros archivos del campamento, en los correos electrónicos, en las cuentas del fideicomiso La Fidelidad, y en nuestras memorias.

Hoy el agradecimiento por el Parque Nacional El Impenetrable es para todos, porque todos somos los creadores.

ABB
Abel Fleita
ACEN
Administración de Parques Nacionales
Agustín Noriega
Agustín Paviolo
Agustina Gestoso
Alba Silva
Alecio Soraire
Alejandro Brown
Alejandro Hernández
Alexandra Buitrago Guacaneme
Ana Di Pangrancio
Andrea Michelson
Andrés Abecasis
Andrés Napoli
Andrés Toch
APN
Asociación Comunitaria Wichí de Nueva Población
Astrid Sanguinetti
Atlantikayaks
Avelina Brown
Aves Argentinas
AXA S.A.
Axel
Banco Ciudad
Banco de Bosques
Banco Hipotecario
Bárbara Gasparri
Bernardo Lartigau
Betina Friedrich
Bimbo
Blog Los que se van
Cabelma
Cacho Cuevas
Cacique
Camila Chebez
Capilatis
Carla Buono
Carlos March
Carlos Maslaton
Carlos y Patricio Pinto
Cecilia Lutufyan
CelBA / Proyecto Yaguareté
Cerro Vanguardia
Charles de Ganay
Chele Martinez
Chope Leiva
Ciudad Universitaria
Claudia Orjuela
Claudio Bertonatti

Clorox
Club Olimpia de Nueva Población
Coco Fuentealba
Coco Tapia
Colegio Almafuerte
Comisión de Familias Criollas de Nueva Población
Comuna 2 CABA
Comunidad Wichí
Congreso de la Nación
Coro de Niños de Machagai
Craft / Mondelez
Creando un Parque Nacional en La Fidelidad (Facebook)
Cristian Schneider
Cristina Di Pietro
Cristina Miguens
Cruz del Sur
Cuarteto Clásico de Cuerdas de Mendoza
Cynthia Taylor
Daniel Anelli
Daniel Crosta
Daniel Ramos
Daniel Sandoval
Diego Miguens
Diego Moreno
Diego Olivera
Dirección de Fauna de la Nación
Direct TV
Douglas y Kristine Tompkins
Dread Mar I
Eduardo Aguilar
Eduardo Haene
Elena Moreira
Emiliano Ezcurra
Emprendia
Enrique Meyer
Enzo Buono
ErnstEYoung
Esteban Gutiérrez
Etherea
Expreso Demonte
Expreso El Romina
Facultad de Agronomía y Veterinaria
Fargo
FARNO
Fernando Caballero
Fernando Miñarro
Flavia Caruso Lombardi
Ford
Francisco Rebollo Paz

Franco Behrens
Fundación Danone
Fundación de Historia Natural
Félix de Azara
Fundación Huésped
Fundación Vida Silvestre Argentina
Gabriel Boaglio
Gail Scriven
General Electric
Gobierno de la Provincia del Chaco
Greenpeace
Grupo ASSA
Guardaparques Nacionales
Guardaparques Provinciales
Gustavo Aparicio
Hernán Giardini
Hernán Ramírez
Hibu / Páginas Amarillas
Horacio Córdoba
Horacio Duk
Hubert Gosse
Hugo Alfredo Martínez
IBS–UNAM–CONICET
Instituto de Colonización del Chaco
Instituto de Turismo del Chaco
Ivana Ghione
Javier Heredia
Jenny Bazan
Jorge Capitanich
Jorge Vartparonian
Jose Fonrouge
Jose Gabriel Ruiz Díaz
José Luis Martínez Martí
Juan Carlos Chebez
Juan Carr
Juan María Raggio
Juan Pablo Costa
Juan Paul
Juan Ramón Díaz Colodrero
Juana Galván
Juanita Viale
Julie Fortabat
Kevin Johansen
La Caja
La Meridional
Lautaro Chebez
La Voz del Chaco
Loreley Gaffoglio
Lorena Pérez
Lucas Damer

Lucas Telli
Luis Landriscina
Luis Pavesio
Luis Velázquez
Marcelo Viñas
Margarita Carlés
María Eugenia Di Paola
María Inés Pilatti Vergara
María Teresa Morresi
Marian Labourt
Mariano Domínguez
Mariano Masariche
Mariano Mogni
Marina Aizen
Mario Di Bitetti
Mario Frivero
Mario Rodríguez
Marisa Pizzi
Marisí López
Marta Rodríguez
Martín Fuentealba
Martín Wain
Matías Martín
Mauro Senger
Mazama
Mempo Giardinelli
Mesa de Asociaciones
Campesinas 10 de Marzo
Micaela Camino
Miguel Aquino
Miguel Brunswig
Miguel Reynal
Ministerio de Infraestructura y Servicios Públicos del Chaco
Ministerio de la Producción del Chaco
Murga Los Colifates
Museo Saavedra / Vecinos por la Ecología
Nicolás Lodeiro Ocampo
Norberto Nigro
Novotel
P&G
Pablo Nazar
Pablo Vagliente
Parque Natural Municipal Ribera Norte
Pascual Pérez
Patricio Fiorito
Paula Soneira
Pedro Cáceres
Pedro Friedrich
Pedro Núñez

Mempo Giardinelli
Pezcalandia
Pilkington Automotive Argentina
Pipo Vera
ProDeAR
PROGANO
Proyecto Pura Vida
Ramón Vargas
Red Comunidades Rurales
Red Yaguareté
Revista El Molino
Revista Weekend
Rodolfo Mancuello
Rodrigo Fariña
Rodrigo Ocampo
Rolando Hanglin
Rossana Acquasanta
Ruben Digilio
Rubén Merle
SAMEEP
Santiago D'Alessio
Seba Ibarra
Sebastian Cirignoli
Sergio Arias Valdecantón
Sergio Elguezabal
Sergio Federovisky
Sergio Giovoqlanin
Silvina García Guevara
Softtel
Soledad Sede
Sonia Renison
St George's College
Susana Parejas
Sylvina Madero
Tata Rápido
Teresita Iturralde
Ternium / Siderar
Tipoti S.A.
Tonka
Tonolec
Topo Raiman
Trois Fourmis
Unilever Tortuguitas
VASA–Vidriería Argentina S.A.
Vialidad Provincial
Victoria Bianco
Wunderman
Yamil Di Bianco
Young Et Bicam



Un grupo de crías de carpincho.



Fotografía principal: Juan Ramón Díaz Colodrero

Fotografía adicional: Carla Buono, Miguel Gheringhelli, Ivana Ghione, Sofía Heinonen, Teresita Iturralde, Lorena López, Jorge Mazzochi, Eliseo Miciu, Cristian Schneider y Riccardo Tiddi



www.impenetrableparquenacional.org