



SIEG NRW



Steckbriefe der Planungseinheiten in den nordrhein-westfälischen Anteilen von Rhein, Weser, Ems und Maas

Oberflächengewässer und Grundwasser
Teileinzugsgebiet Rhein/Sieg NRW
(Entwurf, Stand Dezember 2014)

www.umwelt.nrw.de



Ministerium für Klimaschutz, Umwelt,
Landwirtschaft, Natur- und Verbraucherschutz
des Landes Nordrhein-Westfalen



Impressum

Herausgeber

Ministerium für Klimaschutz, Umwelt, Landwirtschaft, Natur- und Verbraucherschutz des Landes Nordrhein-Westfalen (MKULNV NRW)

Schwannstraße 3

D – 40476 Düsseldorf

Tel.: +49 (0) 211 – 4566 – 0

www.umwelt.nrw.de

poststelle@mkulnv.nrw.de

Text

Ministerium für Klimaschutz, Umwelt, Landwirtschaft, Natur- und Verbraucherschutz des Landes Nordrhein-Westfalen (MKULNV NRW), Referat IV-6

Landesamt für Natur, Umwelt und Verbraucherschutz Nordrhein-Westfalen (LANUV NRW)

Geschäftsstellen WRRL der Bezirksregierungen Arnsberg, Detmold, Düsseldorf, Köln und Münster

chromgruen Planungs- und Beratungs- GmbH & Co. KG (Velbert)

DIE GEWÄSSER-EXPERTEN! – Inhaber Ingo Nienhaus (Lohmar)

umweltbüro essen Bolle und Partner GbR (Essen)

Redaktion, Satz und Layout

chromgruen Planungs- und Beratungs- GmbH & Co. KG (Velbert)

DIE GEWÄSSER-EXPERTEN! – Inhaber Ingo Nienhaus (Lohmar)

umweltbüro essen Bolle und Partner GbR (Essen)

Hydrotec Ingenieurgesellschaft für Wasser und Umwelt mbH (Aachen)

Grafik

Deckblatt: eichenwaedt GbR (Bonn)

Karten: DIE GEWÄSSER-EXPERTEN! – Inhaber Ingo Nienhaus (Lohmar)

Korrektorat

Dr. Katja Flinzner, mehrsprachig handeln (Bonn)

Stand

3. überarbeitete Auflage Dezember 2014 – Entwurf Bewirtschaftungsplan 2016-2021

Titelbilder

Groß: Sieg (DIE GEWÄSSER-EXPERTEN! 2010); darunter links: Sieg; Mitte: Bröl; rechts: Agger (LANUV NRW 2012).

Inhalt

TEILEINZUGSGEBIET RHEIN/SIEG NRW	1
INHALT	4
TEIL I: BESTANDSAUFNAHME UND ZUSTANDSBEWERTUNG	7
1 EINLEITUNG	8
2 STECKBRIEFE FÜR DIE PLANUNGSEINHEITEN IN NRW	9
2.1 Aufbau der Planungseinheiten-Steckbriefe	10
2.1.1 Allgemeine Informationen zur Planungseinheit	11
2.1.2 Wasserkörpertabellen	11
2.1.3 Bewirtschaftungsziele und Maßnahmen.....	11
3 FACHLICHE INFORMATIONEN FÜR OBERFLÄCHENWASSERKÖRPER	12
3.1 Verordnung zum Schutz der Oberflächengewässer.....	12
3.2 Änderung der Wasserkörpergeometrien	13
3.3 Überprüfung und Ausweisung erheblich veränderter, künstlicher und natürlicher Wasserkörper	16
3.4 Komponenten des ökologischen Zustands / Potenzials.....	18
3.4.1 Biologische Qualitätskomponenten	18
3.4.2 Chemische Qualitätskomponenten des ökologischen Zustands/Potenzials	29
3.4.3 Stoffgruppen der „gesetzlich nicht verbindlichen Stoffe“	33
3.4.4 Unterstützende Qualitätskomponenten zur Beurteilung des ökologischen Zustands und des ökologischen Potenzials	38
3.5 Komponenten des chemischen Zustands	41
3.5.1 Prioritäre Metalle nach Anlage 7 OGeWV	41
3.5.2 Pflanzenbehandlungs- und Schädlingsbekämpfungsmittel (PBSM) nach Anlage 7 OGeWV	42
3.5.3 Sonstige Stoffe nach Anlage 7 OGeWV.....	43
3.5.4 Nitrat nach Anlage 7 OGeWV.....	43
3.5.5 Ubiquitäre Stoffe nach Anlage 7 OGeWV	44
3.6 Bewertung der Wasserkörper.....	45
3.6.1 Bewertung des ökologischen Zustands und des ökologischen Potenzials ..	47
3.6.2 Bewertung des chemischen Zustands.....	50
4 OBERFLÄCHENWASSERKÖRPER	51
4.1 PE_SIE_1000: Untere Sieg	51
4.1.1 Allgemeine Informationen zur Planungseinheit	51
4.1.2 Wasserkörpertabellen.....	56
4.2 PE_SIE_1100: Agger bis Staustufe Ehreshoven 2 / Sülz	68
4.2.1 Allgemeine Informationen zur Planungseinheit	68
4.2.2 Wasserkörpertabellen	72
4.3 PE_SIE_1200: Agger mit Staustufen und Wiehl	76
4.3.1 Allgemeine Informationen zur Planungseinheit	76
4.3.2 Wasserkörpertabellen.....	80
4.4 PE_SIE_1300: Wahnbach, Bröl	92
4.4.1 Allgemeine Informationen zur Planungseinheit	92
4.4.2 Wasserkörpertabellen.....	96
4.5 PE_SIE_1400: Obere Sieg.....	102
4.5.1 Allgemeine Informationen zur Planungseinheit	102
4.5.2 Wasserkörpertabellen.....	106
5 GRUNDWASSER	120
6 FACHLICHE INFORMATIONEN ZUM GRUNDWASSER	122
6.1 Ermittlung des mengenmäßigen Grundwasserzustands	122
6.2 Ermittlung des chemischen Grundwasserzustands	124

6.3	Ermittlung von Trends der chemischen Belastung und Prüfung auf Trendumkehr	126
6.4	Erläuterung der Grundwasserkörper-Tabellen	127
7	GRUNDWASSER-STECKBRIEFE	129
7.1	Allgemeine Informationen zum Grundwasser im Teileinzugsgebiet Sieg NRW	129
7.2	Grundwasserkörper-Tabellen	131
	TEIL II: BEWIRTSCHAFTUNGSZIELE UND MAßNAHMEN	136
8	FACHLICHE INFORMATIONEN	136
8.1	Bewirtschaftungsziele	136
8.2	Fristverlängerungen und Ausnahmen	136
	8.2.1 Fristverlängerungen	137
	8.2.2 Ausnahmen	138
8.3	Maßnahmenprogramme	139
8.4	Zu den Tabellen	139
9	MAßNAHMEN FÜR OBERFLÄCHENWASSERKÖRPER	141
9.1	PE_SIE_1000: Untere Sieg	141
9.2	PE_SIE_1100: Agger bis Staustufe Ehreshoven 2 / Sülz	157
9.3	PE_SIE_1200: Agger mit Staustufen und Wiehl	171
9.4	PE_SIE_1300: Wahnbach, Bröl	189
9.5	PE_SIE_1400: Obere Sieg	197
10	MAßNAHMEN FÜR GRUNDWASSERKÖRPER	218
10.1	TG_SIE: Sieg	218
	ABKÜRZUNGSVERZEICHNIS	221
	LITERATUR	222
	GLOSSAR	223

Teil I: Bestandsaufnahme und Zustandsbewertung

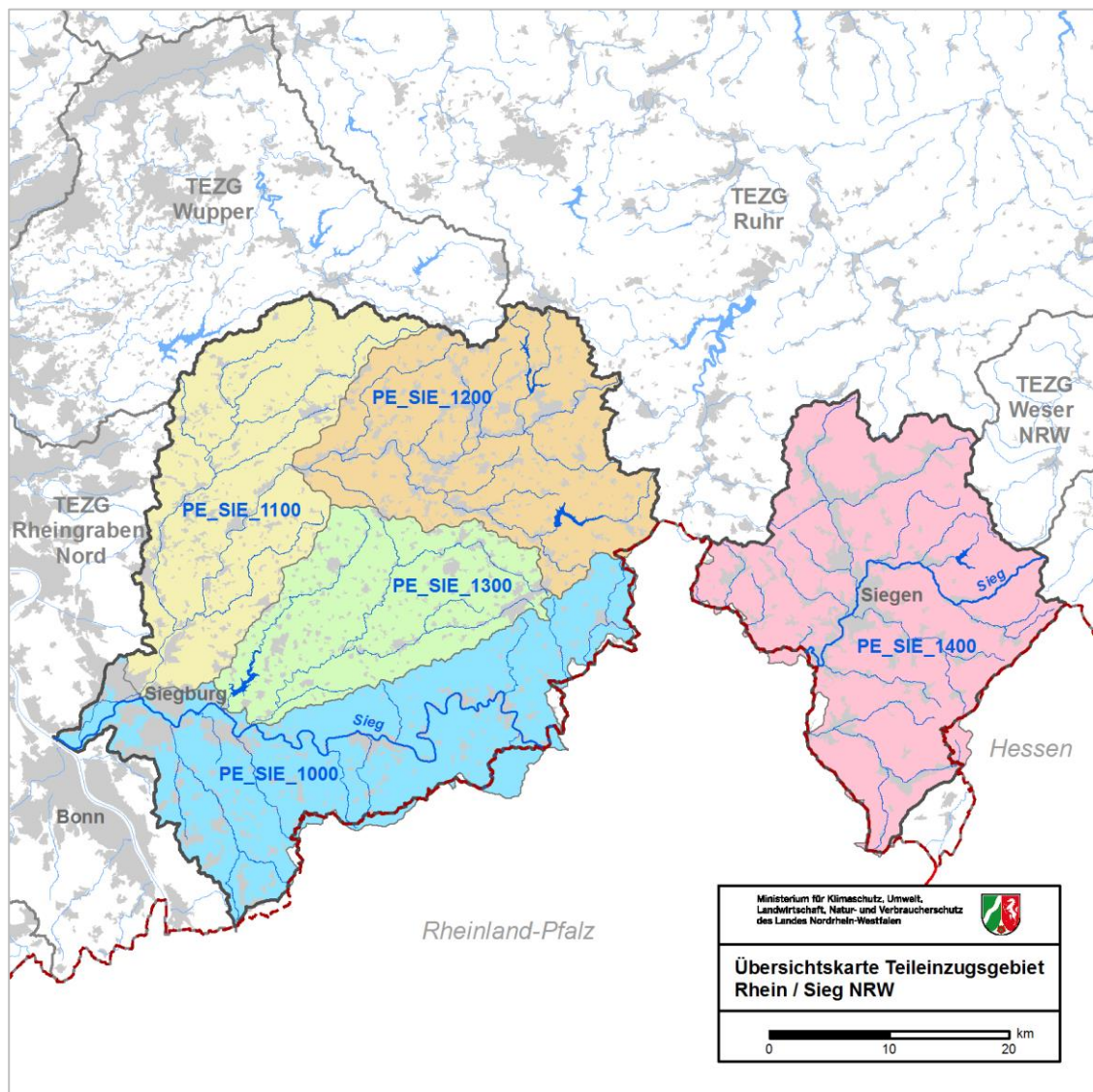

Karte 1: Übersicht der Planungseinheiten im Teileinzugsgebiet Sieg NRW.

1 Einleitung

Lebendige und saubere Gewässer sowie sauberes Grundwasser sind im Rahmen der Umsetzung der Europäischen Wasserrahmenrichtlinie (WRRL) das Ziel der Bewirtschaftungsplanung für Nordrhein-Westfalen, die zurzeit in ihre zweite Phase eintritt. Im Laufe des Jahres 2014 werden der Zustand und die Maßnahmenprogramme für alle Wasserkörper des Landes überprüft und aktualisiert.

Eine wichtige Grundlage dafür sind die Ergebnisse und Bewertungen der Gewässerüberwachung (Monitoring) aus den Jahren 2009 bis 2011. Dabei wurden landesweit die Gewässer und das Grundwasser auf Inhaltsstoffe untersucht und die Tier- und Pflanzenwelt erfasst. Zugleich wurden die dabei verwendeten Verfahren aktualisiert und mit dem Ziel einer internationalen Vergleichbarkeit standardisiert sowie die Ergebnisse aus früheren Gewässerüberwachungen weiter vervollständigt.

Im Jahr 2013 wurde außerdem die Bestandsaufnahme der Gewässer und Grundwasservorkommen in Nordrhein-Westfalen aktualisiert. Die Datenerhebung reichte hier von der Aktualisierung der Kläranlagenstandorte über die Erfassung der Einleitungen bis hin zu einer Prognose, ob die Bewirtschaftungsziele für die Gewässer bis zum Jahr 2021 erreicht werden.

Mit den hier vorgelegten Planungseinheiten-Steckbriefen werden die wichtigsten Ergebnisse und Bewertungen aus Gewässerüberwachung und Bestandsaufnahme zusammengefasst und übersichtlich dargestellt. So wird auf einen Blick erkennbar, ob ein Wasserkörper allen Anforderungen genügt oder ob noch weitere Verbesserungsmaßnahmen notwendig sind, um den in der Wasserrahmenrichtlinie geforderten guten „guten Zustand“ zu erreichen.

Die hier zusammengefassten Daten bilden die Planungsgrundlage für die zahlreichen *Runden Tische*, auf denen im Jahr 2014 die aktualisierten Maßnahmenprogramme für den Entwurf des zweiten Bewirtschaftungsplans besprochen werden.

Die Ergebnisse der Bestandsaufnahme sowie viele weiterführende Informationen zu den Gewässern in Nordrhein-Westfalen finden Sie auch im Internet unter www.flussgebiete.nrw.de.

Das Informationsportal www.elwasweb.nrw.de bietet Ihnen aktuelle Informationen zur Gewässerüberwachung sowie große Teile der wasserwirtschaftlichen Informationen des Landes. In diesem Portal finden Sie auch die Möglichkeit, sich diese Informationen kartografisch darstellen zu lassen und gezielt „Ihre“ Gewässer auszuwählen.



Abb. 1: Vom Monitoring zu Maßnahmen – von links nach rechts: Makrophyten am Hardt-
bach (PE_RHE_1400), Elektrofischerei an der Sieg (PE_SIE_1000), Makrozoobenthos-
probenahme, Maßnahmenplanung im Umsetzungsfahrplan der Regionalen Kooperation
KOE49 (PE_RHE_1400) (Quelle: Nienhaus 2005 und 2006, umweltbüro essen 2010,
DIE GEWÄSSER-EXPERTEN! 2012).

2 Steckbriefe für die Planungseinheiten in NRW

Der **Bewirtschaftungsplan**¹ und das zugehörigen **Maßnahmenprogramm**² stellen alle Grundlagen für die Bewirtschaftungs- und Maßnahmenplanung auf der Ebene von Nordrhein-Westfalen und der Anteile des Landes an den Flussgebietseinheiten Rhein, Weser, Ems und Maas dar. Dabei werden viele Informationen zu den einzelnen Wasserkörpern lediglich in aggregierter Form dargestellt. Die wichtigsten Informationen zum Zustand, Belastungsfaktoren und den notwendigen Maßnahmen wurden daher ergänzend regional in kompakter Form zusammengefasst.

Sie haben mit diesem Dokument einen solchen Planungseinheiten-Steckbrief für Ihre Region vorliegen. Insgesamt wurden in Anlehnung an die Teileinzugsgebiete 14 solcher Steckbriefe für Nordrhein-Westfalen erarbeitet.

Weiterführende Informationen

Wenn Sie weiterführende Informationen zur Umsetzung der Europäischen Wasser-Rahmenrichtlinie (WRRL) für Ihr Teileinzugsgebiet bekommen möchten, erhalten Sie diese auf der Homepage www.flussgebiete.nrw.de.

Das Fachinformationssystem ELWAS mit dem Auswertewerkzeug ELWAS-WEB bietet Ihnen durch seine Bedienerfreundlichkeit auch ohne große Vorkenntnisse die Möglichkeit, einen vertieften Einblick in die Welt der wasserwirtschaftlichen und gewässerökologischen Daten zu erhalten. Sie finden das Informationssystem unter www.elwasweb.nrw.de.



Abb. 2: Screenshot des ELWAS-WEB.

¹ Bewirtschaftungsplan für die nordrhein-westfälischen Anteile von Rhein, Weser Ems und Maas, abrufbar unter www.flussgebiete.nrw.de

² Maßnahmenprogramm für die nordrhein-westfälischen Anteile von Rhein, Weser Ems und Maas, abrufbar unter www.flussgebiete.nrw.de

Auf den Internetseiten des Landesamtes für Natur, Umwelt und Verbraucherschutz Nordrhein-Westfalen (www.lanuv.nrw.de) steht Ihnen darüber hinaus die aktuelle 16. Auflage des Berichts „*Entwicklung und Stand der Abwasserbeseitigung in Nordrhein-Westfalen*“ (LANUV 2013) zur Verfügung. In diesem Bericht finden Sie aktuelle Daten zu allen Belastungsquellen, insbesondere zu den Punktquellen (z. B. kommunale Kläranlagen).

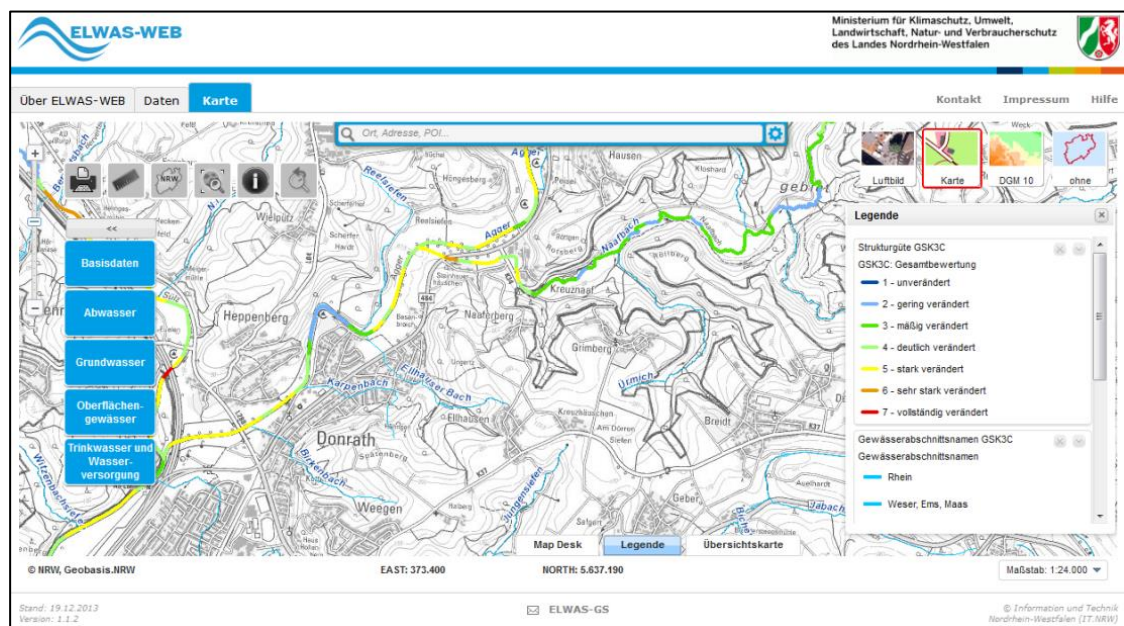
Persönlicher Kontakt

Wünschen Sie darüber hinaus einen persönlichen Kontakt, so setzen Sie sich bitte einfach mit dem Ansprechpartner der jeweiligen WRRL-Geschäftsstelle in Verbindung:

WRRL-Geschäftsstelle Sieg

bei Bezirksregierung Köln
Zeughausstr. 2-10, D - 50667 Köln
Ansprechpartner: Rudolf Wergen
Tel.: +49 (0) 221 - 147-4137
E-Mail: rudolf.wergen@bezreg-koeln.nrw.de

2.1 Aufbau der Planungseinheiten-Steckbriefe

Der Aufbau der Planungseinheiten-Steckbriefe ist für alle Planungseinheiten in Nordrhein-Westfalen weitestgehend einheitlich, dies erleichtert Ihnen als Leser die Vergleichbarkeit der einzelnen Steckbriefe untereinander.

Neben allgemeinen Angaben zu den Planungseinheiten in textlicher und tabellarischer Form finden Sie für jede Planungseinheit eine Karte, auf der Lage und Abgrenzung der Wasserkörper dargestellt werden.

In den Wasserkörpertabellen finden Sie außerdem für jeden Wasserkörper der Planungseinheit Informationen zur Bewertung von Biologie, Chemie und Gewässerstruktur.

Flussgebietseinheiten: Zusammenhängende Flussgebiete, die dem Meer zufließen. Nordrhein-Westfalen hat Anteile an den Flussgebietseinheiten von Rhein, Weser, Ems und Maas.

Teileinzugsgebiete: In Nordrhein-Westfalen werden Teileinzugsgebiete (TEZG) ausgewiesen, die nach hydrologischen Kriterien abgegrenzt sind. Auf Ebene dieser TEZG werden Bewirtschaftungspläne erarbeitet. Die Koordination im Rahmen der WRRL erfolgt durch die Geschäftsstellen. Je TEZG werden die Planungseinheiten-Steckbriefe zusammengefasst.

Planungseinheiten: Größere, bewirtschaftbare Einheiten, die in der Regel eine weitere Unterteilung der Teileinzugsgebiete darstellen.

Wasserkörper: Kleinste nach WRRL zu bewirtschaftenden Einheiten. Sie stellen den Nachweisraum für die Umweltziele dar. Es werden Oberflächenwasserkörper (natürliche, erheblich veränderte, künstliche Wasserkörper), Seewasserkörper und Grundwasserkörper unterschieden.

Ökologischer Zustand: Beschreibung des Qualitätszustands der Oberflächenwasserkörper anhand verschiedener Qualitätskomponenten. Die Unterteilung erfolgt in fünf Klassen (sehr gut, gut, mäßig, unbefriedigend und schlecht).

Ökologisches Potenzial: Beschreibung des Qualitätspotenzials der künstlichen oder erheblich veränderten Oberflächenwasserkörper. Die Unterteilung erfolgt in drei Klassen (höchstes, gutes und mäßiges Potenzial).

Fließgewässertypen: Idealierte Zusammenfassung individueller Fließgewässer nach definierten gemeinsamen (z. B. lebensraumtypischen, morphologischen, physikalischen, chemischen, hydrologischen) Merkmalen.

2.1.1 Allgemeine Informationen zur Planungseinheit

In einer Übersichtstabelle zu Beginn des jeweiligen Planungseinheitenkapitels finden sich allgemeine Angaben zur entsprechenden Planungseinheit, wie z. B. Flächengröße der Planungseinheit, Flächennutzung, Hauptgewässer etc.

Ergänzt wird diese Information durch eine Kurzbeschreibung des Gebiets hinsichtlich der prägenden wasserwirtschaftlichen Eigenschaften, des aktuellen ökologischen und chemischen Zustands, der wesentlichen Belastungsquellen sowie der wesentlichen geplanten Maßnahmen zur Verbesserung des Zustands.

2.1.2 Wasserkörpertabellen

Alle berichtspflichtigen Fließgewässer (Einzugsgebiet von mehr als 10 km²) wurden in Wasserkörper unterteilt, wobei ein Wasserkörper als eine Bewirtschaftungseinheit mit homogenen Randbedingungen definiert ist. In den „*Wasserkörpertabellen*“ finden Sie zu jedem einzelnen Wasserkörper folgende Angaben:

- vorläufige Zuordnung des jeweiligen Wasserkörpers zu einer der Kategorien „natürlich“, „erheblich verändert“ oder „künstlich“,
- Bewertung der biologischen Qualitätskomponenten,
- stoffliche Belastung des Wasserkörpers aggregiert in Stoffgruppen,
- Bewertung des „ökologischen Zustands“ bzw. „ökologischen Potenzials“ sowie des „chemischen Zustands“.

Zusätzlich zu den Bewertungsergebnissen werden zu jedem Wasserkörper auf derselben Doppelseite in einer „*Überschreitungstabelle*“ diejenigen Stoffe dargestellt, für die die Umweltqualitätsnormen bzw. die Orientierungswerte überschritten wurden. Die Darstellung der Überschreitungen erfolgt aggregiert nach Stoffgruppen.

Aus der Überschreitungstabelle können bei Abweichungen vom grundsätzlich zu erreichenden „guten ökologischen Zustand“ bzw. „guten chemischen Zustand“ erste Rückschlüsse auf mögliche Ursachen abgeleitet werden.

2.1.3 Bewirtschaftungsziele und Maßnahmen

Im Teil II finden Sie eine Zusammenfassung der Bewirtschaftungsziele für die Wasserkörper sowie den Entwurf des Maßnahmenprogramms, so wie es von den zuständigen Bezirksregierungen entwickelt und bei den runden Tischen vorgestellt wurde.

3 Fachliche Informationen für Oberflächenwasserkörper

Seit der Bestandsaufnahme 2004 bzw. der Bewirtschaftungsplanung 2009 haben neue Erkenntnisse und Erfahrungen im Zusammenhang mit der Umsetzung der Europäischen Wasserrahmenrichtlinie (WRRL) zu Anpassungen und Änderungen in bestehenden Verfahren geführt. So wurden z. B. biologische Verfahren zur Bewertung des ökologischen Zustands entwickelt bzw. weiterentwickelt und Umweltqualitätsnormen und Orientierungswerte festgelegt bzw. angepasst.

Durch die umfassenden Verfahrensänderungen, die geänderte Zuweisung der Fließgewässertypen und die damit verbundene Veränderung und Anpassung von Abgrenzungen der Oberflächenwasserkörper, wird eine direkte Vergleichbarkeit der neuen Daten der Bestandsaufnahme 2013 mit den alten Daten der Bewirtschaftungsplanung 2009 und der Bestandsaufnahme 2004 deutlich erschwert.

Für ein besseres Verständnis der Planungseinheiten-Steckbriefe sollen die Neuerungen und Verfahrensänderungen im Rahmen dieses Kapitels erläutert werden.

3.1 Verordnung zum Schutz der Oberflächengewässer

Am 26.07.2011 ist bundesweit die Verordnung zum Schutz der Oberflächengewässer (OGewV) in Kraft getreten, welche „dem Schutz der Oberflächengewässer und der wirtschaftlichen Analyse der Nutzungen ihres Wassers“ (OGewV 2011, S.2) dient. Beweggrund für die Erarbeitung der OGewV war die EG-Richtlinie über Umweltqualitätsnormen (2008/105/EG).

Die OGewV ist das neue nationale Umsetzungsinstrument insbesondere für:

- die Europäische Wasserrahmenrichtlinie (WRRL) (RL 2000/60/EG),
- die Richtlinie über Umweltqualitätsnormen (RL 2008/105/EG),
- die Richtlinie zur Festlegung technischer Spezifikationen für die chemische Analyse und die Überwachung des Gewässerzustands (RL 2009/90/EG),
- die Entscheidung zur Festlegung der Werte für die Einstufungen des Überwachungssystems des jeweiligen Mitgliedstaats (RL 2008/915/EG).

In der OGewV (§§ 3, 4 und 12) sind *die rechtlichen Anforderungen an die Bestandsaufnahme* nach den Anhängen II und III der WRRL festgelegt.

Welche Daten und Bestimmungen im Rahmen der Bestandsaufnahme zu überprüfen, zu aktualisieren oder neu zu beschreiben sind, regeln die §§ 3 und 4. Eine Überprüfung und (falls erforderlich) eine Aktualisierung der wirtschaftlichen Analyse der Wassernutzungen, die signifikante Auswirkungen auf den Zustand der Oberflächengewässer haben, ist nach § 12 der OGewV durchzuführen.

Neu in der OGewV geregelt sind die Anforderungen an die Einstufung, Überwachung und Darstellung des ökologischen Zustands, des ökologischen Potenzials sowie des chemischen Zustands. An diesem Punkt sind insbesondere die Aufnahme von 13 neuen Umweltqualitätsnormen (UQN) für flussgebietspezifische Stoffe nach Anhang VIII der WRRL und die Übernahme von bisher landesrechtlichen Regelungen, wie die Umweltqualitätsnormen für 149 weitere Stoffe, zu nennen.

Weiterführende Informationen zur OGewV finden Sie unter dem Link: www.flussgebiete.nrw.de mit dem Stichwort: OGewV.

Ebenfalls enthalten sind:

- Begriffsbestimmungen,
- Bewirtschaftungsziele,
- die Kennzeichnung für Oberflächenwasserkörper, die der Trinkwassergewinnung dienen,

- die Anforderungen an die Beurteilung der Überwachungsergebnisse, an Analysemethoden und an Laboratorien,
- das Vorgehen bei der Ermittlung von langfristigen Trends bestimmter Schadstoffkonzentrationen, die sich in Biota, Schwebstoffen oder Sedimenten ansammeln, sowie die Voraussetzungen für das Vorliegen eines signifikanten Anstiegs dieser Stoffe.

3.2 Änderung der Wasserkörpergeometrien

Wasserkörper stellen die kleinste zu bewirtschaftende Einheit dar, für die die Erreichung der Bewirtschaftungsziele nachgewiesen werden soll. Es wird zwischen Oberflächenwasserkörpern (OFWK) der Fließgewässer und der Seen sowie Grundwasserkörpern (GWK) unterschieden.

Die Oberflächenwasserkörper der Fließgewässer sind einheitliche und bedeutende Abschnitte eines Gewässers. Ein Wasserkörper darf weder mehrere Fließgewässertypen abdecken noch große Abflussveränderungen z. B. durch Einmündungen großer Nebengewässer erfahren.

Im Zuge der Fortschreibung der Fließgewässertypologie (Tab. 2 und Karte 3) wurde für alle Fließgewässer in Nordrhein-Westfalen die Zuordnung der Fließgewässertypen überprüft und ggf. angepasst. Durch die Änderungen in der Zuordnung ergab sich die Notwendigkeit – unter Einhaltung der vorgenannten Regelung (nur ein Fließgewässertyp je Wasserkörper) –, die Abgrenzung der Wasserkörper der Fließgewässer anzupassen.

In den Wasserkörpertabellen der Planungseinheiten-Steckbriefe werden daher als Hinweis diejenigen Wasserkörper im Feld „Wasserkörper-ID“ mit einer Fußnote dargestellt, für die sich eine Änderung der Geometrie ergeben hat: z. B. 2748_0.*

Eine weitere Fußnote gibt einen Hinweis auf temporär trockenfallende Wasserkörper: z. B. 2748_0¹.

Die Neuordnung der Fließgewässertypen erfolgte auf der Grundlage der naturräumlichen Rahmenbedingungen; die bestehenden Wasserkörpergrenzen wurden dabei nicht berücksichtigt.

Unter Berücksichtigung der Regeln, dass je OFWK nur ein Fließgewässertyp vorkommen darf und jeder OFWK mindestens 2 km lang sein muss, nahm das LANUV NRW in Abstimmung mit den Bezirksregierungen daraufhin konsequent die Anpassung der Wasserkörpergrenzen vor.

Tab. 1: Anpassung der Oberflächenwasserkörper (OFWK) von Auflage 3C (2010) zu Auflage 3D (2013).

Anzahl OFWK Aufl. 3 D	Vergleich der Oberflächenwasserkörper Aufl. 3D (2013) / Aufl. 3C (2010)	Änderung Fließgewässertyp
936	unverändert	nein
374	unverändert	ja
210	zusammengefügt/verändert	nein
207	zusammengefügt/verändert	ja
1727	OFWK gesamt NRW in der Auflage 3D (2013)	
1897	OFWK gesamt NRW in der Auflage 3C (2010)	

In Nordrhein-Westfalen wurden im Zuge der Anpassung der Oberflächenwasserkörper 417 Wasserkörper verändert bzw. zusammengefügt. Die Gesamtzahl der Oberflächenwasserkörper hat sich im Zuge der Anpassung um 170 Wasserkörper auf 1727 Oberflächenwasserkörper reduziert.

Durch die Anpassung der Abgrenzungen ergeben sich Änderungen in der Länge, die für die betroffenen Wasserkörper z. T. einen direkten Vergleich der Monitoringergebnisse des zweiten Monitoringzyklus mit den Ergebnissen des ersten Monitoringzyklus erschweren bzw. verhindern. Dies ist beim Vergleich der Monitoringergebnisse unbedingt zu berücksichtigen.

Die nachfolgende Karte 2 zeigt einen Überblick über die Lage der Wasserkörper mit Änderungen in den Abgrenzungen:

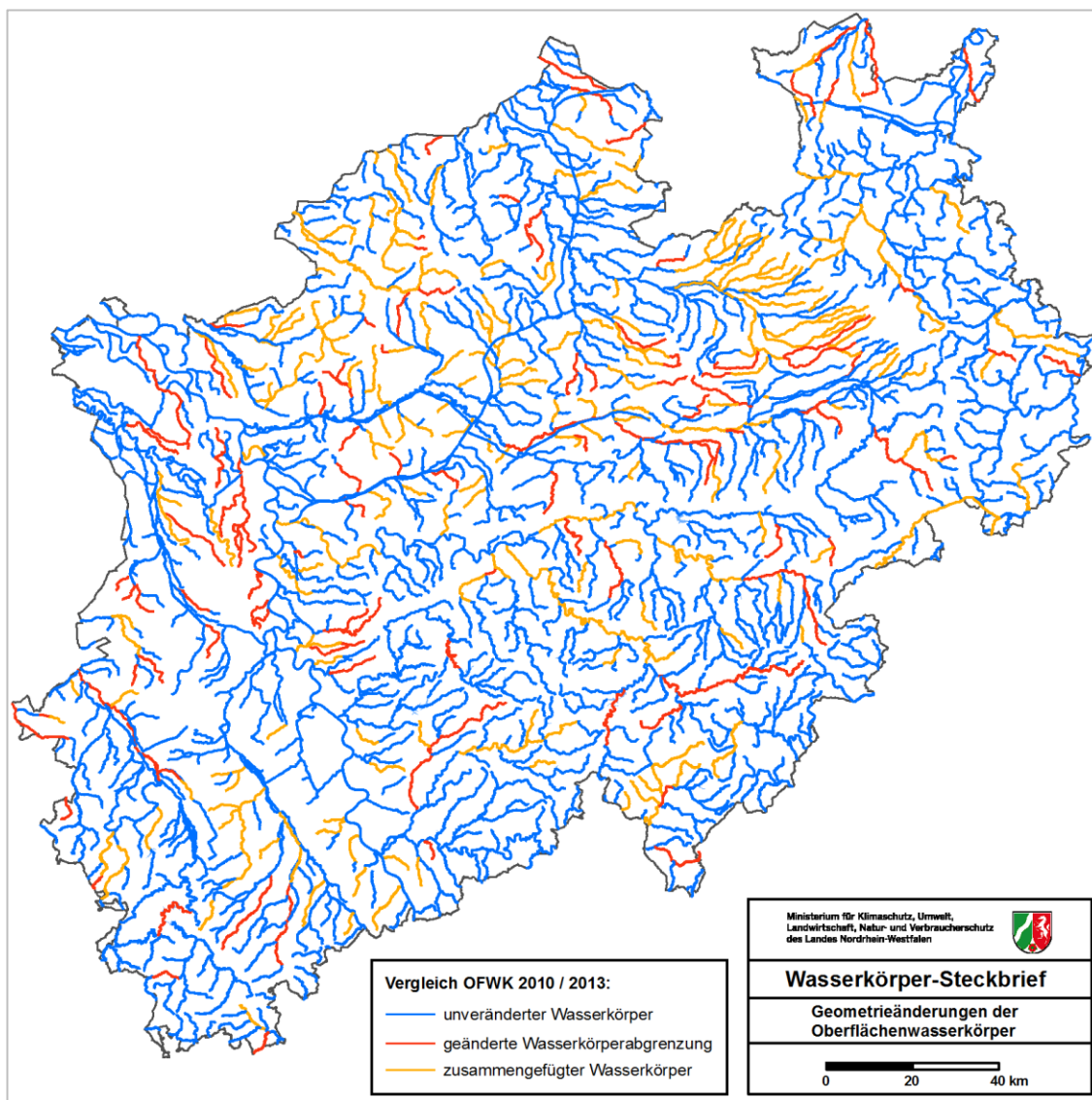

Karte 2: Oberflächenwasserkörper in NRW mit Hinweisen auf die Veränderung der Geometrie von OFWK Auflage 3C (2009) zu Auflage 3D (2013) – Stand 07.10.2013.

Tab. 2: Liste der LAWA-Fließgewässertypen Deutschlands (Stand: 2008).

Kurznamen der biozönotisch bedeutsamen Fließgewässertypen Deutschlands (Quelle: POTTGIESSER & M.SOMMERHÄUSER (2008): Beschreibung und Bewertung der deutschen Fließgewässertypen)	
Typen der Alpen und des Alpenvorlandes	Typen des Norddeutschen Tieflandes
Typ 1: Fließgewässer der Alpen	Typ 14: Sandgeprägte Tieflandbäche
Typ 2: Fließgewässer des Alpenvorlandes	Typ 15: Sand- und lehmgeprägte Tieflandflüsse
Typ 3: Fließgewässer der Jungmoräne des Alpenvorlandes	Typ 15_g: Große sand- und lehmgeprägte Tieflandflüsse
Typ 4: Große Flüsse des Alpenvorlandes	Typ 16: Kiesgeprägte Tieflandbäche
Typen des Mittelgebirges	Typ 17: Kiesgeprägte Tieflandflüsse
Typ 5: Grobmaterialreiche, silikatische Mittelgebirgsbäche	Typ 18: Löss-lehmgeprägte Tieflandbäche
Typ 5.1: Feinmaterialreiche, silikatische Mittelgebirgsbäche	Typ 20: Sandgeprägte Ströme
Typ 6: Feinmaterialreiche, karbonatische Mittelgebirgsbäche	Typ 22: Marschengewässer
Typ 7: Grobmaterialreiche, karbonatische Mittelgebirgsbäche	Typ 23: Rückstau- bzw. brackwasserbeeinflusste Ostsee-zuflüsse
Typ 9: Silikatische, fein- bis grobmaterialreiche Mittelgebirgsflüsse	ökoregionunabhängige Typen
Typ 9.1: Karbonatische, fein- bis grobmaterialreiche Mittelgebirgsflüsse	Typ 11: Organisch geprägte Bäche
Typ 9.2: Große Flüsse des Mittelgebirges	Typ 12: Organisch geprägte Flüsse
Typ 10: Kiesgeprägte Ströme	Typ 19: Kleine Niederungsfließgewässer in Fluss- und Stromtälern
	Typ 21: Seeausflussgeprägte Fließgewässer

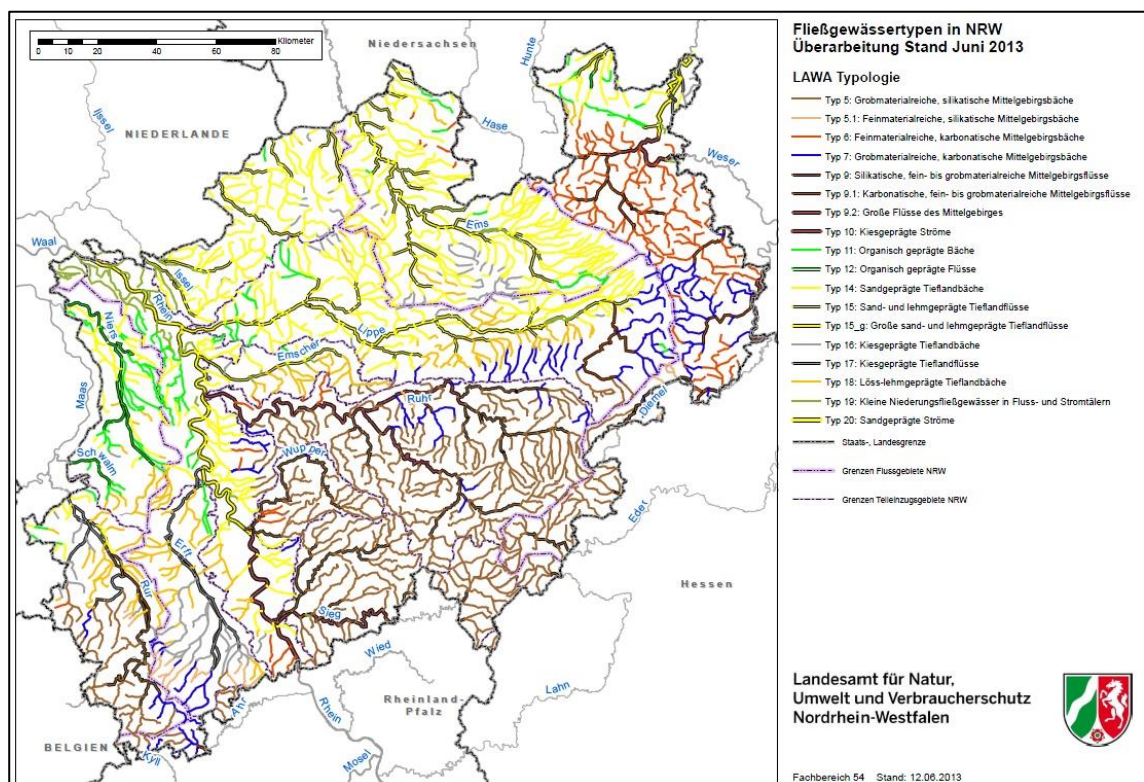

Karte 3: Die LAWA-Fließgewässertypen in NRW (Überarbeitung Stand Juni 2013).

3.3 Überprüfung und Ausweisung erheblich veränderter, künstlicher und natürlicher Wasserkörper

Nordrhein-Westfalen ist ein dicht besiedeltes Land mit intensiver Flächennutzung. Um die Landnutzung zu ermöglichen, wurden in der Vergangenheit umfangreiche Eingriffe in die Fließgewässer vorgenommen. Dazu gehören Laufverlegungen, Begradigungen und Befestigungen der Ufer, aber auch Bauwerke für Wasserstandsregulierung oder Wasserkraftnutzung.

Durch diese Eingriffe wurde die natürliche Gestalt der Gewässer zum Teil erheblich verändert. Diese Veränderungen können nicht oder nur teilweise zurückgenommen werden, da die Veränderungen des Gewässers für die Aufrechterhaltung der Nutzung auch heute noch notwendig sind.

Der Verlust natürlicher Gewässerstrukturen führt in der Regel dazu, dass sich das grundsätzliche Bewirtschaftungsziel – *der gute ökologische Zustand* – nicht erreichen lässt, ohne dass es zu nachteiligen Folgen auf die bestehenden Nutzungen kommt. Die WRRL berücksichtigt diese Einschränkung, indem sie es ermöglicht, betroffene Wasserkörper als „*erheblich verändert*“ auszuweisen. Die englische Fachbezeichnung dafür ist „*Heavily Modified Waterbody*“, abgekürzt HMWB.

Für diese Wasserkörper gilt ein abweichendes Bewirtschaftungsziel, *das gute ökologische Potenzial (GöP)*. Ebenso wie für den ökologischen Zustand wird hier die Tier- und Pflanzenwelt des Gewässers untersucht und bewertet. Es gelten aber andere, gegenüber dem ökologischen Zustand abgeschwächte Anforderungen, die den Auswirkungen der Gewässerveränderung Rechnung tragen.

Überprüfung und Ausweisung erheblich veränderter Oberflächenwasserkörper

Im Rahmen der Bestandsaufnahme müssen alle Gewässer, die als „erheblich verändert“ ausgewiesen sind, daraufhin überprüft werden, ob die festgestellte Gewässernutzung fortbesteht und ob sie weiterhin einer Umsetzung von Maßnahmen zur Erreichung des guten Zustands entgegensteht. Für die Vorgehensweise hat die LAWA (Bund/Länder-Arbeitsgemeinschaft Wasser) eine bundesweite Handlungsanleitung entwickelt, die auch in Nordrhein-Westfalen angewandt wurde. Verantwortlich für die Überprüfung ist das LANUV in Abstimmung mit den jeweiligen Bezirksregierungen.

Weiterführende Informationen zum HMWB-Verfahren finden Sie im „Begleitdokument HMWB“ unter dem Link: www.flussgebiete.nrw.de

Für den zweiten Bewirtschaftungszyklus wurden alle Wasserkörper in Nordrhein-Westfalen in diese Prüfung einbezogen, um die in Bezug auf die Geometrie veränderten Wasserkörper zu berücksichtigen.

Hinweis: Die Ausweisung der erheblich veränderten Wasserkörper in den Wasserkörpertabellen der Planungseinheiten-Steckbriefe ist zunächst vorläufig mit Stand 05.04.2014. Sie kann sich in einigen Fällen im Zuge der weiteren Bewirtschaftungsplanung insbesondere aufgrund von Kenntnissen der Teilnehmer der Runden Tische noch ändern.

HMWB-Fallgruppen als Grundlage der GöP-Bewertung

Mit der für ihn festgestellten Nutzung wird dem „erheblich veränderten“ Wasserkörper zusammen mit dem Fließgewässertypen eine sog. Fallgruppe zugewiesen. Erst mit dieser Fallgruppe ist die Berechnung und Bewertung des ökologischen Potenzials möglich. Tab. 3 zeigt die in Nordrhein-Westfalen vorkommenden Fallgruppen mit den gebräuchlichen Abkürzungen.

Tab. 3: Liste der in NRW verwendeten HMWB-Fallgruppen. Wasserkörper, die nicht in eine der Fallgruppen dieser Liste eingeordnet werden können, werden der Fallgruppe „Einzelfallprüfung (Efp)“ zugeordnet.

Nutzung	Abk. Nutzung	Mittelgebirgsbäche (MGB)	Mittelgebirgsflüsse ¹ (MGF)	Tiefenlandbäche (TLB)	Tiefenlandflüsse ¹ (TLF)
Bebauung und Hochwasserschutz mit Vorland	BmV	MGB-BmV	MGF-BmV	TLB-BmV	TLF-BmV
Bebauung und Hochwasserschutz ohne Vorland	BoV	MGB-BoV	MGF-BoV	TLB-BoV	TLF-BoV
Bergsenkungsfolgen	Bsf	–	–	TLB-Bsf	TLF-Bsf
Grundwasserregulierung	Gwr	MGB-Gwr	MGF-Gwr	TLB-Gwr	–
Hochwasserschutz	Hws	–	MGF-Hws	–	TLF-Hws
Landentwässerung und -bewässerung (Kulturstaue)	Kult	–	–	TLB-Kult	TLF-Kult
Landentwässerung und Hochwasserschutz	LuH	MGB-LuH	MGF-LuH	TLB-LuH	TLF-LuH
Schifffahrt auf Flüssen (freifließend)	Sff	–	MGF-Sff	–	TLF-Sff
Schifffahrt auf Flüssen (staureguliert)	Ssg	–	MGF-Ssg	–	TLF-Ssg
Talsperren	Tsp	MGB-Tsp	MGF-Tsp	–	TLF-Tsp
Wasserkraft	Wkr	–	MGF-Wkr	–	TLF-Wkr

¹ inkl. Ströme (Rhein und Weser)

Nicht allen Wasserkörpern kann eine eindeutige Fallgruppe zugeordnet werden. In diesen Fällen ist für die Bewertung des ökologischen Potenzials eine Einzelfallprüfung erforderlich, die vom LANUV und der jeweiligen WRRL-Geschäftsstelle vorgenommen wird.

In den Wasserkörpertabellen der Planungseinheiten-Steckbriefe werden die Wasserkörperausweisung und die HMWB-Fallgruppe für jeden Wasserkörper dargestellt.

Künstliche Wasserkörper





Neben den erheblich veränderten Gewässern werden in der Wasserrahmenrichtlinie auch „künstliche“ Gewässer, auch als AWB (Artificial Waterbody) bezeichnet. Künstliche Gewässer sind stets von Menschenhand geschaffen, dort wo vorher kein Gewässer vorhanden war.

In Nordrhein-Westfalen gehören vor allem die Schifffahrtskanäle und die meisten Seen zu den künstlichen Wasserkörpern, sowie einige weitere Gewässer wie die Fossa Eugeniana. Großräumige Laufverlegungen führen hingegen nicht zu einer Einstufung als künstlicher Wasserkörper. Für die ökologische Bewertung der künstlichen Wasserkörper gelten die gleichen Vorgaben, wie sie für die erheblich veränderten Wasserkörper beschrieben wurden.

3.4 Komponenten des ökologischen Zustands / Potenzials

3.4.1 Biologische Qualitätskomponenten

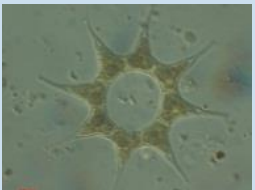
Das biologische Monitoring von Fließgewässern dient der Beurteilung des Ist-Zustands und erfolgt mithilfe der Untersuchung von Lebensgemeinschaften folgender biologischer Qualitätskomponenten:

			
Makrozoobenthos (MZB)	Makrophyten und Phytobenthos	Phytoplankton	Fische
mit den Teilmodulen:	mit den Teilkomponenten:		
Allgemeine Degradation Saprobie Versauerung	Makrophyten (Mp) Diatomeen (Pb) Phytobenthos ohne Diatomeen (PoD)		
ASTERICS / PERLODES	PHYLIB / LUA-NRW-Verfahren	PhytoFluss	FIBS

Von den biologischen Qualitätskomponenten werden für das biologische Monitoring die für den jeweiligen Gewässertypen und die Belastungen relevanten Komponenten ausgewählt. Grundsätzlich wird die Bewertung aller biologischen Qualitätskomponenten zunächst messstellenbezogen durchgeführt. Jedes automatisiert ermittelte Bewertungsergebnis muss durch den zuständigen Experten bestätigt werden oder kann durch Expertenwissen mit Begründung abgeändert werden. Dabei kann ein Ergebnis auch als „unplausibel“ aus der Gesamtbewertung herausgenommen werden. Anschließend wird das Ergebnis auf den zugehörigen Wasserkörper oder mehrere Wasserkörper übertragen. Bei mehreren Messstellen in einem Wasserkörper muss eine repräsentative Bewertung ausgewählt werden. Neben den biologischen Qualitätskomponenten gehen auch einige chemische Parameter (OGewV Anlage 5) mit in die Bewertung des ökologischen Zustands ein (Kap. 3.6).

Erreicht ein Wasserkörper den „guten Zustand“, so muss dieses Ergebnis zumindest durch die Ergebnisse eines weiteren Monitoringzyklus bestätigt werden, um die Zielerreichung sicher feststellen zu können.

Nach erfolgten Maßnahmen muss die Erreichung des guten Zustands durch die Untersuchung aller relevanten Komponenten nachgewiesen werden. Die Einhaltung des Verschlechterungsverbots muss auch in Wasserkörpern, die den guten Zustand erreicht haben, regelmäßig in größeren zeitlichen Abständen überprüft werden.

Zur Validierung der Ergebnisse der biologischen Untersuchungen werden weitere unterstützende Qualitätskomponenten hinzugezogen, dazu gehören neben Gewässerstruktur und Wasserhaushalt auch die allgemeinen chemisch-physikalischen Parameter (ACP).

Tab. 4 gibt einen Überblick über die biologischen Qualitätskomponenten und deren Bewertungsverfahren:

Tab. 4: Biologische Bewertungsverfahren für die Untersuchung und Bewertung von Fließgewässern.

Qualitätskomponente	Methode	Module / Qualitätsmerkmale	Indikator für
Makrozoobenthos	ASTERICS/ PERLODES	Saprobie Allgemeine Degradation Potamon-Typie-Index Versauerung Ökologische Zustandsklasse	Belastung des Gewässers mit sauerstoffzehrenden Substanzen Gewässerstruktur, Habitate
Fische	FIBS	Ökologische Zustandsklasse Arten- und Gildeninventar Artenabundanz und Gildenverteilung Altersstruktur Migration Fischregion Dominante Arten	Gewässerstruktur, Habitate, Durchgängigkeit
Makrophyten	PHYLIB LUA-NRW-Verfahren	Referenzindex Zustandsklassen	Nährstoffe, Gewässerstruktur, hydraulische Verhältnisse
Phytobenthos (Diatomeen)	PHYLIB	Gesamtmodul Artenzusammensetzung und Abundanz Trophie- und Saprobienindex Versauerungsanzeiger Halobienindex	Nährstoffe
Phytobenthos ohne Diatomeen	PHYLIB	Bewertungsindex	Nährstoffe
Phytoplankton	PhytoFluss	Phytoplanktonindex	Nährstoffe

3.4.1.1.1 Makrozoobenthos

Das Makrozoobenthos besteht aus den wirbellosen tierischen Organismen, die die Gewässersohle besiedeln: Würmer, Schnecken, Muscheln sowie Krebstiere und die arten- und individuenreiche Gruppe der Insekten (insbesondere Insektenlarven) prägen die Besiedlung. Im Ökosystem eines Fließgewässers nehmen die Organismen des Makrozoobenthos eine wichtige Rolle ein, indem sie organisches Material als Konsumenten verwerten und selber wiederum als Nahrungsgrundlage, z. B. für Fische, dienen.

Makrozoobenthos-Organismen sind gute Bioindikatoren. Ihr Vorkommen oder Fehlen zeigt neben der organischen Belastung unter anderem strukturelle Defizite und den Verlust von besiedelbaren Habitaten an. Damit kommt dem Makrozoobenthos bei der Fließgewässerbewertung eine wichtige Rolle zu.



Abb. 3: Makrozoobenthosorganismen in Fließgewässern – von links nach rechts: *Nemoura spec.*, *Kageronia fuscogrisea*, *Anisus vortex*, *Halesus radiatus*, *Gammarus pulex*, *Torleya major* (Quelle: umweltbüro essen, Müller 2014).

Für die Anforderungen der WRRL an die Bewertung des ökologischen Zustands von Gewässern reichen Aussagen zur organischen Belastung, wie sie die Bewertung anhand des Saprobien-Systems erlaubt, allein nicht mehr aus. Zur Ermittlung der Degradation der Gewässermorphologie, der trophischen Belastung oder der Versauerung von Fließgewässern sind neue, integrative Bewertungsverfahren für alle biologischen Qualitätskomponenten entwickelt worden.

Das **PERLODES**-Verfahren integriert das auf europäischer Ebene entwickelte und für Deutschland angepasste AQEM-Verfahren sowie das erweiterte Potamon-Typie-Verfahren von SCHÖLL et al. (2005) zur Bewertung der Ströme (Fließgewässertypen „kiesgeprägte Ströme“ – LAWA-Typ 10 und „sandgeprägte Ströme“ – LAWA-Typ 20).

Weiterführende Informationen zum PERLODES-Verfahren finden Sie unter folgendem Link:

www.fliessgewaesserbewertung.de

Dieses eigens entwickelte Verfahren zur Bewertung des Makrozoobenthos gemäß WRRL umfasst:

- eine auf das Makrozoobenthos angepasste Typologie als Grundlage der typspezifischen Bewertung,
- die Entwicklung eines standardisierten Verfahrens zur Probenahme und Aufbereitung des Probenmaterials für die verschiedenen Gewässergrößen bzw. -typen,
- Vorgaben zur Bestimmung (Operationelle Taxaliste) sowie
- die eigentliche Bewertung mit der Software ASTERICS.

Das modular aufgebaute, multimetrische Fließgewässer-Bewertungssystem PERLODES setzt sich aus den drei Modulen „Saprobie“, „Allgemeine Degradation“ und „Versauerung“ zusammen. Je nach Gewässertyp geht eine unterschiedliche Anzahl und Kombination von Einzelindizes in die Makrozoobenthos-Bewertung ein.

Das Modul „Saprobie“ bewertet die Auswirkungen organischer Verschmutzungen auf das Makrozoobenthos auf Basis des gewässertypspezifischen und leitbildbezogenen Saprobienindex nach DIN 38 410.

Faktoren, die für die Organismen eine Belastung darstellen, wie die Degradation der Gewässermorphologie, die Nutzung im Einzugsgebiet oder im Gewässer befindliche Pestizide, werden mit Hilfe des Moduls „Allgemeine Degradation“ bewertet, wobei in

den meisten Fällen die Beeinträchtigung der Gewässermorphologie den wichtigsten Stressfaktor darstellt.

Bei den Gewässertypen, die von Versauerung betroffen sein können – dies trifft nur auf grob- und feinmaterialreiche, silikatische Mittelgebirgsbäche zu (LAWA-Fließgewässertypen 5 und 5.1) – wird mit Hilfe des Moduls „Versauerung“ die typspezifische Bewertung des Säurezustands vorgenommen.

Die Gesamtbewertung der ökologischen Zustandsklasse ergibt sich aus den Qualitätsklassen der Einzelmodule:

- im Fall einer „sehr guten“ oder „guten“ Qualitätsklasse des Moduls „Saprobie“ bestimmt das Modul mit der schlechtesten Einstufung das Bewertungsergebnis (sog. „Worst-Case-Prinzip“).
- im Fall einer „mäßigen“ oder schlechteren saprobiellen Qualitätsklasse kann die Saprobie das Ergebnis des Moduls „Allgemeine Degradation“ stark beeinflussen und zu unplausiblen Ergebnissen führen.
- in begründeten Fällen ist daher eine Korrektur des Moduls „Allgemeine Degradation“ aufgrund von Zusatzkriterien möglich.

Die Gesamtbewertung wird daran anschließend durch das Modul mit der schlechtesten Qualitätsklasse bestimmt. Das Modul „Versauerung“ liefert von der Saprobie unabhängige Ergebnisse und geht daher immer nach dem „Worst-Case-Prinzip“ in die Gesamtbewertung ein.

Für die aktuell vorliegenden Daten des zweiten Monitoringzyklus ist jetzt erstmals auch eine Bewertung des ökologischen Potenzials für erheblich veränderte und künstliche Wasserkörper möglich.

Die HMWB-spezifische Bewertung erfolgt ausschließlich für das Modul „Allgemeine Degradation“. Für die Module „Saprobie“ und „Versauerung“ werden die Ergebnisse der Bewertung der natürlichen Wasserkörper übernommen. Neben der Differenzierung in Gewässertypen ist für die Bewertung auch die Angabe der Nutzung erforderlich, die für die Ausweisung des Wasserkörpers als HMWB maßgeblich war (s. Kap. 3.3, S. 16).

In den Wasserkörpertabellen der Planungseinheiten-Steckbriefe werden die Ergebnisse für die Module „Saprobie“, „Allgemeine Degradation“, „Versauerung“ und „Makrozoobenthos gesamt“ für die Bewertung des ökologischen Zustands dargestellt.

Darüber hinaus werden bei Vorliegen eines „erheblich veränderten“ Wasserkörpers die Bewertung bzgl. des „guten ökologischen Potenzials“ (GöP) für das Modul „Allgemeine Degradation“ und die Bewertung „Makrozoobenthos gesamt“ dargestellt.



Abb. 4: Makrozoobenthos-Untersuchung im Labor (links) und Archivierung von Probenmaterial (rechts) (Quelle: LANUV NRW, Eckartz-Vreden 2007).

In folgenden Fällen sind für das Makrozoobenthos, aber auch für die anderen biologischen Qualitätskomponenten, besondere Anforderungen an Probenahme, Auswertung und Bewertung zu stellen:

- Temporär trockenfallende Gewässer sind nur im Einzelfall zu untersuchen und mit Expertenurteil zu bewerten: Dabei ist zu berücksichtigen, ob die Gewässer natürlicherweise oder aufgrund erheblicher Veränderungen der Abflussverhältnisse (z. B. durch Grundwasserabsenkung) trockenfallen.
- Gewässer mit hoher Salzbelastung bzw. Gewässer mit stark toxischen Schadstoffbelastungen sind zum Teil so verödet, dass das Makrozoobenthos keine gesicherte Bewertung ergibt.

Eine Beurteilung des Gewässerzustands erfolgt in diesen Fällen mit Expertenurteil oder über andere biologische oder chemische Qualitätskomponenten. Ob und wie solche Gewässer bezüglich der Qualitätskomponente „Makrozoobenthos“ untersucht und bewertet werden, ist von den zuständigen Experten vor Ort zu entscheiden.

3.4.1.1.2 Fische

In den Fließgewässern Deutschlands kommen rund 70 Fisch- und Neunaugenarten vor. Die Fließgewässer werden insbesondere von strömungsliebenden und strömungsindifferenten Fischarten bewohnt. Im Folgenden werden Fische und Neunaugen unter dem Begriff Fischfauna zusammengefasst, wohlwissend, dass letztere wissenschaftlich zu den fischähnlichen Wirbeltieren zählen.

Aufgrund ihrer Mobilität und relativen Langlebigkeit stellen Fische und Neunaugen eine räumlich und zeitlich integrierende Bewertungskomponente dar. Die Fischfauna kann daher insbesondere als Indikator für strukturelle und hydrologische Veränderungen, aber auch für Beeinträchtigungen der Wasserqualität und des Temperaturregimes herangezogen werden.



Abb. 5: Fische in Fließgewässern – von links nach rechts: Barbe, Hecht, Flussbarsch, Steinbeisser, Wels, Aal (Quelle: Nienhaus, Ulrich, Falkenberg 2007-2013).

Strukturelle Veränderungen beziehen sich z. B. auf den Verlust von geeigneten Laich- oder Jungfischhabitaten sowie die Unterbrechung oder Beeinträchtigung der Längsdurchgängigkeit. Beeinträchtigungen der Wasserqualität wirken sich über Veränderungen des Nahrungsnetzes, aber auch über den Verlust von Habitaten, auf die Fischfauna aus und schränken diese in ihrer Funktionalität ein. Künstlich erhöhte Fließgeschwindigkeiten oder stark reduzierte Abflüsse mit stagnierenden Verhältnissen stellen hydrologische Beeinträchtigungen dar, die auf die Fischlebensgemeinschaften (Fischzönosen) wirken können. Fließgewässer weisen meist eine deutliche Längszonierung auf, d. h. in Abhängigkeit von Gefälle, Temperatur und Strömung kommen unterschiedliche Lebensräume vor, die von charakteristischen Fischarten besiedelt werden.

Befischungsdaten werden durch das LANUV NRW in einer eigenen internetbasierten Datenbankanwendung „FischInfo NRW“ erfasst, verwaltet und ausgewertet (THEIßEN & SCHÜTZ, 2013). DAS „FISCHBASIERTE BEWERTUNGSSYSTEM“ FIBS (DUßLING & BLANK, 2005) ist in diese Anwendung integriert. Die Befischung im biologischen Monitoring erfolgt mit Hilfe des Verfahrens der Elektrobefischung. Die gefunden Fischarten werden dem Gewässer dabei nicht entnommen, sondern nach der Erfassung wieder unversehrt zurückgesetzt (Abb. 6).



Abb. 6: Elektrobefischung in der Bröl auf dem linken Foto und ein Döbel im Hardtbach auf dem rechten Foto (Quelle: Nienhaus 2006).

Die ökologische Klassifizierung von Fließgewässern anhand der Fischfauna erfolgt mithilfe des FIBS.

Voraussetzung für die Bewertung der Fischfauna ist die detaillierte und genaue Ausarbeitung einer Referenzlebensgemeinschaft (Referenzzönose) für jeweils eine bestimmte längszonale Ausprägung innerhalb eines Fließgewässertyps oder -abschnittes. Tiergeographische Aspekte sind hierbei genauso zu berücksichtigen wie die natürlichen Verbreitungsgrenzen und lokalen Verbreitungsmuster der Fischarten.

Bei der fischbasierten Bewertung handelt es sich um ein multivariates Verfahren (Verfahren mit mehreren Variablen). Dieses umfasst insgesamt 18 Parameter, die auf der vorgenommenen Fischartencharakterisierung (ökologische Gilden, Fischregionsindex) basieren.

Die durch das Verfahren ermittelten Bewertungen werden anschließend von Fachleuten überprüft, die die endgültige Einstufung festlegen und dabei in begründeten Fällen auch von dem berechneten Ergebnis abweichen können.

Die Ergebnisse aus der Untersuchung der Fischfauna können durch fischereiwirtschaftliche Besatzmaßnahmen verfälscht sein. Dies kann zu einer Fehleinstufung der Bewertung führen, wenn z. B. die Altersstrukturen der vorkommenden Fischarten durch solche Maßnahmen verändert werden. Um Besatzmaßnahmen zu erkennen, wird der Auswertung der Altersstrukturen daher besondere Aufmerksamkeit gewidmet. Außerdem werden zur Bewertung der Ergebnisse nach Möglichkeit in Zusammenarbeit mit den Fischereibehörden Informationen über Besatzmaßnahmen herangezogen.

In den Wasserkörpertabellen der Planungseinheiten-Steckbriefe werden die Bewertungsergebnisse für die Fischfauna in der Parametergruppierung „ökologischer Zustand“ dargestellt.

Die Bewertung der Fischfauna in Bezug auf das „gute ökologische Potenzial“ (GöP) ist vorgesehen, bleibt aber derzeit noch leer, da das GöP-Verfahren für die Fischfauna sich derzeit noch in Entwicklung befindet.

3.4.1.1.3 Makrophyten und Phytobenthos

Die Bewertung der Pflanzenlebensgemeinschaften wird in die drei Teilkomponenten „Makrophyten“, „Diatomeen“ und „Phytobenthos ohne Diatomeen“ unterteilt.

Makrophyten umfassen höhere Wasserpflanzen, Moose und Armeleuchteralgen. Relevante Faktoren für das Vorkommen von Makrophyten in Fließgewässern sind die Fließgeschwindigkeit sowie Geschiebeführung, Substrate, Kalkgehalt, Trophie und Salinität.

Das *Phytobenthos* ist eine Lebensgemeinschaft von Algen, die an der Sohle des Gewässers angeheftet wachsen (Aufwuchsalgen). Es umfasst eine enorme Vielfalt unterschiedlicher Algenklassen. Hierzu zählen u. a. die Blaualgen, Grünalgen, Zieralgen, Rotalgen, Braunalgen oder Goldalgen. Das Phytobenthos wird zur Teilkomponente „*Phytobenthos ohne Diatomeen*“ zusammengefasst. Die Bezeichnung „ohne Diatomeen“ stammt daher, dass die Kieselalgen (Diatomeen) separat betrachtet werden und getrennt in die Teilkomponente *Diatomeen* eingehen.

In den Wasserkörpertabellen der Planungseinheiten-Steckbriefe werden die Ergebnisse der Makrophytenbewertung sowohl für das PHYLIB-Verfahren, als auch das LUA-NRW-Verfahren dargestellt.

Darüber hinaus werden die Bewertungsergebnisse der Diatomeen und des Phytobenthos ohne Diatomeen (PoD) dargestellt.

Eine Bewertung für das „ökologische Potenzial“ der Pflanzenlebensgemeinschaften liegt derzeit nicht vor.

Die Qualitätskomponente Makrophyten und Phytobenthos indiziert v. a. die trophische und saprobielle Situation, strukturelle und hydrologische Gegebenheiten sowie stoffliche Belastungen und physikalische Eigenschaften eines Gewässers. Makrophyten indizieren als integrierende Langzeitindikatoren insbesondere die strukturellen und trophischen Belastungen an einem Standort. Die Untersuchung benthischer Algen ermöglicht Aussagen v. a. zu den Nährstoffbedingungen (Trophie), aber auch zu thermischen Bedingungen, Sauerstoffverhältnissen, Salzgehalt, Versauerung und Schadstoffbelastung. Untersuchungen des Phytobenthos liefern integrierte Aussagen über Einflüsse auf das Gewässer vor dem Zeitpunkt der Probenahme.



Abb. 7: Makrophyten in Fließgewässern – von links nach rechts: Wasserschraube, Schmalblättriges Laichkraut, Durchwachsenes Laichkraut, Rauhes Hornkraut, Schmalblättriges Laichkraut, Wasserschraube flutend (Quelle: DIE GEWÄSSER-EXPERTEN! 2012).

In Nordrhein-Westfalen werden das sogenannte PHYLIB-Verfahren für alle drei Teilkomponenten und das LUA-NRW-Verfahren für die Teilkomponente Makrophyten parallel angewendet. Die Ergebnisse beider Verfahren werden inklusive eines Experten-votums dokumentiert. Dabei werden die Ergebnisse des LUA-NRW-Verfahrens in den Wasserkörpertabellen nur mit einem farbigen Rahmen dargestellt, da dieses Verfahren noch nicht bundesweit verbindlich eingeführt wurde. Sie werden in NRW jedoch für die Gesamtbewertung gleichrangig berücksichtigt.

PHYLIB-Verfahren

Das PHYLIB-Verfahren erlaubt die typspezifische Untersuchung und Bewertung der Qualitätskomponente Makrophyten und Phytobenthos und stützt sich auf die drei Teilkomponenten

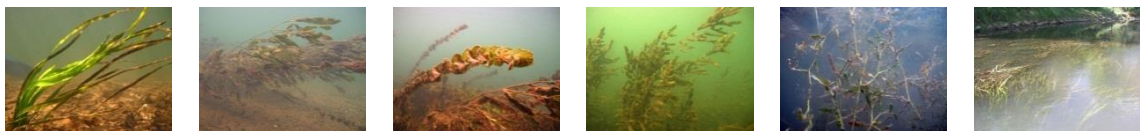
- Makrophyten,
- *Diatomeen* (Kieselalgen) und
- *Phytobenthos ohne Diatomeen* (PoD).

Bewertungsgrundlage für die drei genannten Module ist der Grad der Abweichung der vorgefundenen Artenzusammensetzung im Vergleich mit der Referenzlebensgemeinschaft.

Die gemeinsame Betrachtung von Makrophyten als Langzeitindikatoren, Diatomeen als Kurzzeitindikatoren sowie Phytobenthos ohne Diatomeen als mittelfristige Indikatoren ermöglicht eine ganzheitliche ökologische Bewertung der benthischen (bodenlebenden) Gewässerflora.

Weiterführende Informationen zum PHYLIB-Verfahren finden Sie unter folgendem Link:

www.lfu.bayern.de
(Stichwort: PHYLIB)

Die Module haben nicht nur eine unterschiedliche zeitliche Indikation, sondern zeigen auch unterschiedliche Belastungen an. So wird die Diatomeenbesiedlung wesentlich durch die Nährstoffgehalte des Wassers bestimmt, während bei den Makrophyten die Nährstoffgehalte des Sediments, die Strömungsgeschwindigkeit und die Gewässerstruktur eine wichtige Rolle spielen.

Es ist davon auszugehen, dass an ca. 30 % bis 40 % aller untersuchten Messstellen natürlicherweise oder aufgrund der Belastungssituation keine Makrophyten- und/oder Phytobenthosarten vorhanden sind. Dagegen ist eine Probenahme und Bewertung der Diatomeen in nahezu allen Gewässern möglich. Dieser Sachverhalt wird bei der Bewertung der pflanzlichen Komponenten im Expertenurteil berücksichtigt.

LUA-NRW-Verfahren für Makrophyten

Da die PHYLIB-Ergebnisse in den Tieflandgewässern nicht hinreichend belastbar sind, wird in Nordrhein-Westfalen parallel zum PHYLIB-Verfahren auch das LUA-NRW-Verfahren angewendet. Die Ergebnisse beider Verfahren werden durch Expertenurteile miteinander verglichen und zur Bewertung der Teilkomponente Makrophyten herangezogen.

Weiterführende Informationen zum LUA-NRW-Verfahren finden Sie unter folgendem Link:

www.lanuv.nrw.de
(Stichwort: LANUV-Arbeitsblatt 3)

3.4.1.1.4 Phytoplankton

Das Phytoplankton besteht aus frei im Wasser schwebenden, meist nur unter dem Mikroskop erkennbaren Algen verschiedener Algenklassen, vor allem Kieselalgen, Grünalgen, Goldalgen, Dinoflagellaten und Blaualgen. Die in großen Fließgewässern treibenden und sich auf der Fließstrecke vermehrenden Algen werden als Potamoplankton oder Flussplankton bezeichnet.

Das Phytoplankton dient primär als Belastungsanzeiger für die Eutrophierung, die durch ein übermäßiges Nährstoffangebot verursacht wird. Zusätzlich wirken auch morphologische Veränderungen der Fließgewässer auf die Biozönose des Phytoplanktons ein. Starke Planktonentwicklungen in natürlicherweise nicht planktonführenden Gewässern sind daher ein Zeichen von Eutrophierung verbunden mit einer hydromorphologischen Degradation.

In den Wasserkörpertabellen der Planungseinheiten-Steckbriefe werden die Ergebnisse der Phytoplanktonbewertung nur dann dargestellt, wenn einer der genannten Fließgewässertypen untersucht wurde

Eine Bewertung für das „ökologische Potenzial des Phytoplanktons liegt derzeit nicht vor.

Diese Qualitätskomponente wird nur zur Bewertung von Flüssen und Strömen herangezogen, deren abiotische Verhältnisse (Lichtverfügbarkeit, Wasseraufenthaltszeit) bei einer natürlichen Ausprägung im Hinblick auf die Gewässerstruktur die Bildung einer erheblichen Phytoplankton-Biomasse ermöglichen. Planktonführende Gewässertypen sind Fließgewässer, die im Saisonmittel zwischen April und Oktober unter natürlichen Abflussbedingungen eine mittlere Chlorophyll-a-Konzentration über 20 µg/l aufweisen können.



Abb. 8: Phytoplanktonorganismen – von links nach rechts: Navicula pinnularia, Anabaena cf. circinalis, Planktonübersicht (2x), Scenedesmus acuminatus, Pediastrum simplex (Quelle: LANUV NRW, Weigmann 2012).

Das Verfahren ist demzufolge anwendbar auf die in Nordrhein-Westfalen vorkommenden LAWA-Fließgewässertypen

- große Flüsse des Mittelgebirges (LAWA-Typ 9.2),
- kiesgeprägte Ströme des Mittelgebirges (LAWA-Typ 10),
- große sand- und lehmgeprägte Tieflandflüsse > 1000 km² EZG (LAWA-Typ 15_g),
- kiesgeprägte Tieflandflüsse > 1000 km² EZG (LAWA-Typ 17) und
- sandgeprägte Ströme des Tieflandes (LAWA-Typ 20),

die ein flusseigenes Phytoplankton entwickeln können.

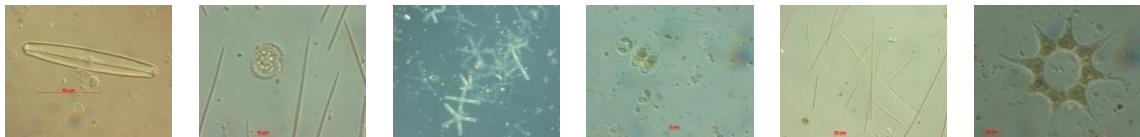
Darüber hinaus soll Phytoplankton in aufgestauten Gewässerbereichen, die erfahrungsgemäß einen Chlorophyll-a-Gehalt > 20 µg/l aufweisen, berücksichtigt werden, um ggf. zur Bewertung des dortigen ökologischen Potenzials herangezogen zu werden.

Aufgrund des großen Messaufwands in Relation zur Aussagekraft werden die Untersuchungen auf wenige repräsentative Fließgewässerabschnitte an Mittel- und Unterlauf oder in prägenden Staubereichen beschränkt, die im Saisonmittel zwischen April und Oktober eine Chlorophyll-a-Konzentration über 20 µg/l erwarten lassen und damit über bewertungsrelevantes Phytoplankton verfügen.

Die taxonomische Bestimmung des Phytoplanktons aus limnischen Oberflächengewässern basiert auf einer operationellen Taxaliste, die ein Mindestbestimmbarkeitsniveau für die quantitativen Auswertungen vorschlägt.

Für die Berechnung der Saisonmittel aus den chemischen und biologischen Eingangsdaten sowie für die Bewertungsberechnungen wird die Auswertesoftware PhytoFluss 2.2 eingesetzt (BÖHMER & MISCHKE 2009).

3.4.2 Chemische Qualitätskomponenten des ökologischen Zustands/Potenzials

Neben den biologischen Qualitätskomponenten ist für die Einstufung des ökologischen Zustands oder des ökologischen Potenzials die Einhaltung der Umweltqualitätsnormen der in Anlage 5 der OGewV gelisteten flussgebietspezifischen Stoffe maßgebend.

Bei den flussgebietspezifischen Stoffen nach Anlage 5 OGewV handelt es sich um

- flussgebietspezifische Metalle (Kap. 3.4.2.1.1),
- flussgebietspezifische Pflanzenbehandlungs- und Schädlingsbekämpfungsmittel (PBSM) (Kap. 3.4.2.1.2) und
- sonstige flussgebietspezifische Stoffe (Kap. 3.4.2.1.3).

Bei Überschreitung einer oder mehrerer Umweltqualitätsnormen nach Anlage 5 OGewV wird der ökologische Zustand oder das ökologische Potenzial als höchstens „mäßig“ eingestuft.

Hinweis für alle Stoffbezeichnungen: Es ist zu beachten, dass die Stoffbezeichnungen in den folgenden Tabellen nicht in allen Fällen der IUPAC-Nomenklatur folgen, sondern stattdessen oft die gängigen Trivial- oder Produktnamen verwendet werden.

Exkurs: Sonderstellung der Schwermetalle und ihre Zuordnung zu unterschiedlichen Stoffgruppen (Stofflisten)

Schwermetalle kommen im Gewässer sowohl gelöst als auch gebunden an Schwebstoff oder Sediment vor. Umweltqualitätsnormen für Schwermetalle gelten in der Regel bezogen auf ein bestimmtes Umweltkompartiment (Wasser, Schwebstoff, Sediment, Biota). Unterschiedliche Regelungen können zu unterschiedlichen Festlegungen führen.

In der Anlage 5 zur OGewV werden beispielsweise die Metalle Arsen, Chrom, Kupfer und Zink für den Schwebstoff geregelt und gehören zur Gruppe „Metalle nach Anlage 5 der OGewV“. Gleichzeitig existieren für diese Metalle aber auch Orientierungswerte für die Wasserphase, die von der Länderarbeitsgemeinschaft Wasser (LAWA) festgelegt wurden, so dass diese Metalle für das Probengut Wasser gleichzeitig auch zur Gruppe der „gesetzlich nicht verbindlichen Metalle“ zählen.

Ähnliches findet sich auch für die prioritären Metalle nach Anlage 7: Nickel, Cadmium, Quecksilber und Blei. Diese gehören – gemessen in der Wasserphase – zur Gruppe „Metalle nach Anlage 7 der OGewV“ – im Schwebstoff gehören sie zur Gruppe der „Metalle gesetzlich nicht verbindlich“.

3.4.2.1.1 Flussgebietsspezifische Metalle nach Anlage 5 OGeWV

Die Stoffgruppe „Metalle nach Anlage 5 OGeWV“ umfasst Metalle, die als flussgebietsspezifische Schadstoffe überwacht werden. Für die in Tab. 5 aufgeführten Stoffe wurden in der Anlage 5 OGeWV verbindliche Umweltqualitätsnormen festgelegt.

Tab. 5: Stoffgruppe der „Metalle nach Anlage 5 OGeWV“ (Quelle: LANUV NRW, Stand März 2014).

Name des Stoffes	Stoff-Nr.	Probengut
Arsen	1142	Schwebstoff
Chrom	1151	Schwebstoff
Kupfer	1161	Schwebstoff
Selen	1218	Wasser
Silber	1162	Wasser
Thallium	1132	Wasser
Zink	1164	Schwebstoff

3.4.2.1.2 Flussgebietsspezifische Pflanzenbehandlungs- und Schädlingsbekämpfungsmittel (PBSM) nach Anlage 5 OGeWV

Diese Stoffgruppe umfasst Pflanzenbehandlungs- und Schädlingsbekämpfungsmittel (PBSM), für die als flussgebietsspezifische Schadstoffe in der OGeWV verbindliche Umweltqualitätsnormen (UQN) festgelegt sind.

Tab. 6: Stoffgruppe der „Pflanzenbehandlungs- und Schädlingsbekämpfungsmittel (PBSM) nach Anlage 5 OGeWV“ (Quelle: LANUV NRW, Stand März 2014).

Name des Stoffes	Stoff-Nr.	Probengut	Name des Stoffes	Stoff-Nr.	Probengut
2,4,5-T	2256	Wasser	Disulfoton	2730	Wasser
2,4-D	2252	Wasser	Epoxiconazol	2311	Wasser
Ametryn	2263	Wasser	Etrimpfos	2724	Wasser
Azinphos-ethyl	2726	Wasser	Fenitrothion	2732	Wasser
Azinphos-methyl	2725	Wasser	Fenthion	2731	Wasser
Bentazon	2290	Wasser	Heptachlor	2120	Wasser
Bromacil	2289	Wasser	Hexazinon	2261	Wasser
Bromoxynil	2622	Wasser	Linuron	2232	Wasser
Chlordan	2216	Wasser	Malathion	2729	Wasser
Chloridazon	2288	Wasser	MCPA	2253	Wasser
Chlortoluron	2235	Wasser	Mecoprop	2255	Wasser
cis-Chlordan	2455	Wasser	Metazachlor	2249	Wasser
cis-Heptachlorepoxyd	2316	Wasser	Methabenzthiazuron	2238	Wasser
Coumaphos	2720	Wasser	Methamidophos	2738	Wasser
Demeton	2890	Wasser	Metolachlor	2250	Wasser
Demeton-O	2752	Wasser	Metribuzin	2264	Wasser
Demeton-S	2754	Wasser	Mevinphos	2733	Wasser
Demeton-S-methyl	2735	Wasser	Monolinuron	2237	Wasser
Demeton-S-methylsulfon	2736	Wasser	Omethoat	2745	Wasser
Diazinon	2721	Wasser	Oxydemeton-methyl	2755	Wasser
Dichlorprop	2254	Wasser	Parathion-ethyl	2204	Wasser
Dichlorvos	2723	Wasser	Parathion-methyl	2202	Wasser
Diflufenican	2626	Wasser	Phoxim	2756	Wasser
Dimethoat	2730	Wasser	Prometryn	2245	Wasser

Fortsetzung Tab. 6:

Name des Stoffes	Stoff-Nr.	Probengut	Name des Stoffes	Stoff-Nr.	Probengut
Propanil	2229	Wasser	trans-Heptachlorepoxyd	2317	Wasser
Propiconazol	2133	Wasser	Triazophos	2737	Wasser
Terbutylazin	2248	Wasser	Trichlorfon	2727	Wasser
trans-Chlordan	2456	Wasser			

3.4.2.1.3 Sonstige flussgebietspezifische Stoffe nach Anlage 5 OGewV

Diese Stoffgruppe umfasst insbesondere halogenorganische Verbindungen ein- und mehrkerniger Aromate sowie polychlorierte Biphenyle (PCB) der Anlage 5 OGewV, die keiner anderen Stoffgruppe zugeordnet werden können. Für diese flussgebietspezifischen Schadstoffe sind in der OGewV verbindliche Umweltqualitätsnormen festgelegt.

Tab. 7: Stoffgruppe der „sonstigen Stoffe Anlage 5“ (flussgebietspezifisch) (Quelle: LANUV NRW, Stand März 2014).

Name des Stoffes	Stoff-Nr.	Probengut	Name des Stoffes	Stoff-Nr.	Probengut
1,1,1-Trichlorethan	2010	Wasser	2,4-Dichlorphenol	2161	Wasser
1,1,2,2-Tetrachlorethan	2016	Wasser	2,5-Dichloranilin	2525	Wasser
1,1,2-Trichlorethan	2011	Wasser	2,6-Dichloranilin	2524	Wasser
1,1,2-Trichlortrifluorethan	2013	Wasser	2-Amino-4-chlorphenol	2564	Wasser
1,1-Dichlorethan	2008	Wasser	2-Chlor-4-nitrotoluol	2100	Wasser
1,1-Dichlorethen	2022	Wasser	2-Chlor-6-nitrotoluol	2107	Wasser
1,2,4,5-Tetrachlorbenzol	2067	Wasser	2-Chloranilin	2514	Wasser
1,2-Dibromethan	2009	Wasser	2-Chlorbutadien	2031	Wasser
1,2-Dichlor-4-nitrobenzol	2085	Wasser	2-Chlorethanol	2619	Wasser
1,2-Dichlorbenzol	2051	Wasser	2-Chlorphenol	2150	Wasser
1,2-Dichlorethen, cis	2028	Wasser	2-Chlor-p-toluidin	2534	Wasser
1,2-Dichlorethen, trans	2029	Wasser	2-Chlortoluol	2111	Wasser
1,2-Dichlorpropan	2025	Wasser	2-Methylnaphthalin	2307	Wasser
1,3-Dichlor-4-nitrobenzol	2086	Wasser	2-Nitrotoluol	2106	Wasser
1,3-Dichlorbenzol	2052	Wasser	3,4,5-Trichlorphenol	2175	Wasser
1,3-Dichlorpropan-2-ol	2038	Wasser	3,4-Dichloranilin	2520	Wasser
1,3-Dichlorpropen	2037	Wasser	3,5-Dichloranilin	2521	Wasser
1,4-Dichlor-2-nitrobenzol	2089	Wasser	3-Chlor-4-nitrotoluol	2101	Wasser
1,4-Dichlorbenzol	2053	Wasser	3-Chloranilin	2515	Wasser
1-Chlor-2,4-dinitrobenzol	2088	Wasser	3-Chlor-o-toluidin	2536	Wasser
1-Chlor-2-nitrobenzol	2081	Wasser	3-Chlorphenol	2151	Wasser
1-Chlor-3-nitrobenzol	2082	Wasser	3-Chlorpropen	2017	Wasser
1-Chlor-4-nitrobenzol	2084	Wasser	3-Chlor-p-toluidin (3-Cl-4-me-anilin)	2535	Wasser
1-Chlornaphthalin	2314	Wasser	3-Chlortoluol	2112	Wasser
2,3,4-Trichlorphenol	2170	Wasser	4-Chlor-2-nitroanilin	2544	Wasser
2,3,5-Trichlorphenol	2171	Wasser	4-Chlor-2-nitrotoluol	2108	Wasser
2,3,6-Trichlorphenol	2172	Wasser	4-Chlor-3-methylphenol	2423	Wasser
2,3-Dichloranilin	2523	Wasser	4-Chlor-3-nitrotoluol	2102	Wasser
2,3-Dichlornitrobenzol	2087	Wasser	4-Chloranilin	2516	Wasser
2,3-Dichlorpropen	2034	Wasser	4-Chlorphenol	2152	Wasser
2,4,5-Trichlorphenol	2173	Wasser	4-Chlortoluol	2113	Wasser
2,4,6-Trichlorphenol	2174	Wasser	5-Chlor-2-nitrotoluol	2103	Wasser
2,4-Dichloranilin	2522	Wasser	5-Chlor-o-toluidin	2537	Wasser
2,4-Dichloranilin und 2,5-Dichloranilin	2898	Wasser	Anilin	2505	Wasser

Fortsetzung Tab. 7:

Name des Stoffes	Stoff-Nr.	Probengut	Name des Stoffes	Stoff-Nr.	Probengut
Benzidin	2562	Wasser	Isopropylbenzol	2417	Wasser
Benzylchlorid	2421	Wasser	m-Xylol	2411	Wasser
Benzylidenchlorid	2422	Wasser	Nitrobenzol	2090	Wasser
Biphenyl	2351	Wasser	o-Xylol	2410	Wasser
Bis(2-chlorisopropyl)ether	2040	Wasser	PCB-101	2073	Schwebstoff / Wasser
Chloralhydrat	2620	Wasser	PCB-118	2079	Schwebstoff / Wasser
Chlorbenzol	2050	Wasser	PCB-138	2074	Schwebstoff / Wasser
Chloressigsäure	2621	Wasser	PCB-153	2076	Schwebstoff / Wasser
Chlornaphthaline tech. Misch.	2900	Wasser	PCB-180	2077	Schwebstoff / Wasser
Cyanid, gesamt	1231	Wasser	PCB-28	2071	Schwebstoff / Wasser
Dibutylzinn-Kation	2767	Schwebstoff / Wasser	PCB-52	2072	Schwebstoff / Wasser
Dichloraniline	2905	Wasser	Phenanthren	2340	Wasser
Dichlorbenzidine	2906	Wasser	Phosphorsäuretributylester	2710	Wasser
Diethylamin	2388	Wasser	p-Xylol	2412	Wasser
Dimethylamin	2389	Wasser	Tetrabutylzinn	2766	Schwebstoff / Wasser
Epichlorhydrin	2352	Wasser	Toluol	2400	Wasser
Ethylbenzol	2415	Wasser	Vinylchlorid	2024	Wasser
Hexachlorethan	2019	Wasser			

3.4.3 Stoffgruppen der „gesetzlich nicht verbindlichen Stoffe“

In Nordrhein-Westfalen erfasst das chemische Monitoring viele weitere Stoffe aus der Gruppe der Metalle, der Pflanzenbehandlungs- und Schädlingsbekämpfungsmittel, der Arzneimittel und weiterer organischer umweltrelevanter Stoffe, die nicht in der OGewV geregelt sind.

Für viele dieser Stoffe gibt es LAWA-Orientierungswerte oder ökotoxikologisch abgeleitete Wirkschwellen. Es muss davon ausgegangen werden, dass sich Überschreitungen negativ auf die Biozönose auswirken, wenn auch je nach Stoff unterschiedlich stark. Für einige Stoffe existieren nur präventive Vorsorgewerte, so dass bei einer Überschreitung nicht zwingend von einer negativen Auswirkung auf die Biozönose ausgegangen werden kann.

Wirken sich gesetzlich nicht geregelte Stoffe auf die Zusammensetzung der Artengemeinschaft aus, können sie dazu beitragen, dass das Ziel des guten ökologischen Zustands nicht erreicht wird. Im Gegensatz zu den flussgebietspezifischen Stoffen nach Anlage 5 gehen sie jedoch nicht in die Bewertung des ökologischen Zustands ein.

3.4.3.1.1 Stoffgruppe der „gesetzlich nicht verbindlichen Metalle“

Diese Stoffgruppe enthält unter anderem einige Metalle aus der Liste der flussgebietspezifischen Stoffe (Anlage 5 OGewV: z. B. Kupfer, Zink) sowie aus der Liste der prioritären Stoffe (Anlage 7 OGewV: Blei, Cadmium).

Die Differenzierung erfolgt durch die Analytik in einem anderen Probengut, statt in der Wasserphase wird im Schwebstoff oder umgekehrt untersucht. Außerdem enthält die Stoffgruppe weitere Metalle, die in Nordrhein-Westfalen überwacht werden, die aber nicht in die Bewertung des ökologischen oder chemischen Zustands einfließen. Für diese Metalle liegen Orientierungswerte vor, anhand derer weitere Hinweise auf eventuelle schädigende Einflüsse auf den ökologischen Zustand gewonnen werden können.

Tab. 8: Stoffgruppe der „gesetzlich nicht verbindlichen Metalle“ (Quelle: LANUV NRW, Stand März 2014).

Name des Stoffes	Stoff-Nr.	Probengut
Antimon	1145	Wasser
Arsen	1142	Wasser
Barium	1124	Wasser
Beryllium	1119	Wasser
Blei	1138	Schwebstoff
Bor	1211	Wasser
Cadmium	1165	Schwebstoff
Chrom	1151	Wasser
Kobalt	1186	Wasser
Kupfer	1161	Wasser
Molybdän	1155	Wasser
Nickel	1188	Schwebstoff
Quecksilber	1166	Schwebstoff
Tellur	1219	Wasser
Titan	1133	Wasser
Uran	1167	Wasser
Vanadium	1141	Wasser
Zink	1164	Wasser
Zinn	1137	Wasser

3.4.3.1.2 Stoffgruppe der „gesetzlich nicht verbindlichen Pflanzenbehandlungs- und Schädlingsbekämpfungsmittel (PBSM)“

Diese Stoffgruppe enthält Pflanzenbehandlungs- und Schädlingsbekämpfungsmittel (PBSM) bzw. deren Wirkstoffe, die in Nordrhein-Westfalen überwacht werden, die aber nicht in die Bewertung des ökologischen oder chemischen Zustands einfließen. Für sie liegen Orientierungswerte vor, anhand derer weitere Hinweise auf eventuelle schädigende Einflüsse auf den ökologischen Zustand gewonnen werden können.

Tab. 9: Stoffgruppe der „gesetzlich nicht verbindlichen Pflanzenbehandlungs- und Schädlingsbekämpfungsmittel (PBSM)“ (Quelle: LANUV NRW, Stand März 2014).

Name des Stoffes	Stoff-Nr.	Probengut	Name des Stoffes	Stoff-Nr.	Probengut
2,4-DB	2257	Wasser	Fenoxaprop-p-ethyl	2567	Wasser
2-Methyl-4,6-dinitrophenol	2591	Wasser	Fenpropimorph	2551	Wasser
Aclonifen	2198	Wasser	Fenuron	2239	Wasser
Ampa	2138	Wasser	Fluazifop-p	2789	Wasser
Anthranilsäureisopropylamid	2354	Wasser	Fludioxonil	4019	Wasser
Azoxystrobin	2062	Wasser	Flufenacet	2553	Wasser
Bifenox	2281	Wasser	Flurochloridon	2371	Wasser
Boscalid	2759	Wasser	Fluroxypyr	2315	Wasser
Bromocyclen	2628	Wasser	Flurtamone	2566	Wasser
Buturon	2233	Wasser	Glyphosat	2137	Wasser
Carbetamid	2295	Wasser	Haloxypop	2633	Wasser
Carbofuran	2126	Wasser	Imidacloprid	2386	Wasser
Carfentrazone-ethyl	2168	Wasser	loxynil	2368	Wasser
Chlorbromuron	2636	Wasser	Irgarol 1051	4002	Wasser
Chloroxuron	2270	Wasser	Iso-Chloridazon	2287	Wasser
Chlorpropham	2244	Wasser	Isophenphos	2728	Wasser
Clodinafop-Propargyl	2565	Wasser	Karbutylat	2293	Wasser
Clopyralid	2219	Wasser	Lenacil	2630	Wasser
Crimidin	2241	Wasser	MCPB	2258	Wasser
Cyanazin	2246	Wasser	Mesotrion	2787	Wasser
Desethylatrazin	2234	Wasser	Metalaxyl	2222	Wasser
Desethylterbutylazin	2267	Wasser	Metamitron	2260	Wasser
Desisopropylatrazin	2262	Wasser	Methoprotryn	2203	Wasser
Desmedipham	2863	Wasser	Methoxychlor	2209	Wasser
Desmetryn	2265	Wasser	Methylisothiocyanat	2632	Wasser
Dicamba	2623	Wasser	Metobromuron	2236	Wasser
Dichlobenil	2211	Wasser	Metoxuron	2240	Wasser
Dicofol	2803	Wasser	Mirex	2125	Wasser
Dimefuron	2275	Wasser	Monuron	2272	Wasser
Dimethenamid	2188	Wasser	Neburon	2277	Wasser
Dimethylsulfotoluidin	2342	Wasser	Nicosulfuron	2788	Wasser
Dinoterb	2357	Wasser	Norflurazon	2228	Wasser
Diphenylsulphon	2625	Wasser	oxi-Chlordan	2448	Wasser
e-Hexachlorcyclohexan	2058	Wasser	Pencycuron	2269	Wasser
Endosulfansulfat	2217	Wasser	Pendimethalin	2549	Wasser
Ethidimuron	2276	Wasser	Phenmedipham	2224	Wasser
Ethofumesat	2367	Wasser	Phthalsäuredibutylester	2672	Wasser
Fenamiphos	2739	Wasser	Phthalsäurediethylester	2671	Wasser
Fenoprop	2259	Wasser	Phthalsäuredimethylester	2670	Wasser
Fenoxaprop-p	2790	Wasser	Picoxystrobin	4023	Wasser

Fortsetzung Tab. 9:

Name des Stoffes	Stoff-Nr.	Probengut	Name des Stoffes	Stoff-Nr.	Probengut
Propazin	2243	Wasser	Sebutylazin	2268	Wasser
Propham	2266	Wasser	Sulcotrion	2786	Wasser
Propyzamid	2327	Wasser	Tebuconazol	2119	Wasser
Prosulfocarb	2328	Wasser	Telodrin	2130	Wasser
Pyraclostrobin	4024	Wasser	Terbutryn	2247	Wasser
Pyrazophos	2746	Wasser	Triadimefon	2225	Wasser
Quinmerac	2139	Wasser	Triadimenol	2226	Wasser
Quinoxifen	2166	Wasser	Vinclozolin	2291	Wasser
Quintozen	2068	Wasser			

3.4.3.1.3 Stoffgruppe der „sonstigen gesetzlich nicht verbindlichen Stoffe“

Diese Stoffgruppe umfasst eine Vielzahl organischer Verbindungen unterschiedlicher Stoffklassen und Herkunft, die in Nordrhein-Westfalen überwacht werden, die aber nicht in die Bewertung des ökologischen oder chemischen Zustands einfließen.

Unter diese Stoffgruppe fallen Arzneimittelwirkstoffe, Industrie- oder Haushaltschemikalien oder Stoffe aus „Produkten des täglichen Gebrauchs“ wie Kosmetika oder Textilausrüstungszusätze.

Es sind u. a. fluororganische Verbindungen, PCB-Ersatzstoffe (TCBT) und sogenannte „Substances of Very High Concern“ (SVHC), also Stoffe, wie z. B. Moschus-Xylol, welche nach der europäischen Chemikalienverordnung REACH aufgrund ihrer Gefährlichkeit Anwendungsbeschränkungen unterliegen.

Tab. 10: Stoffgruppe der „sonstigen gesetzlich nicht verbindlichen Stoffe“ (Quelle: LANUV NRW, Stand März 2014).

Name des Stoffes	Stoff-Nr.	Probengut	Name des Stoffes	Stoff-Nr.	Probengut
1,1,1,2-Tetrachlorethan	2015	Wasser	2',3,4,6'-Tetracl-6-me-dm:TCBT 80	2195	Wasser
1,2,3,4-Tetrachlorbenzol	2065	Wasser	2,4,8,10-Tetraoxaspiro[5.5]undecan	2491	Wasser
1,2,3,5-Tetrachlorbenzol	2066	Wasser	2,6-Dimethylanilin	2527	Wasser
1,2,4-Trimethylbenzol	2407	Wasser	2-Chlor-4-nitroanilin	2545	Wasser
1,3,5-Trimethylbenzol	2413	Wasser	2-Chlor-5-nitroanilin	2546	Wasser
1,3-Propylendinitrilotetra-essigsäure	2604	Wasser	2-Methoxyanilin (o-Anisidin)	2556	Wasser
1-Methylnaphthalin	2306	Wasser	2-Methyl-2-methoxybutan	2849	Wasser
2,2,3,3,4,4,5,5,6,6-Decabrombiphenylether	2159	Wasser	3-Nitrotoluol	2105	Wasser
2,2',4,4'-Tetracl-3-me-dm:TCBT 21	2185	Wasser	3-Trifluormethylanilin	2543	Wasser
2,2',4,6'-Tetracl-3-me-dm:TCBT 27	2187	Wasser	4-Nitrotoluol	2097	Wasser
2,2',4,6'-Tetracl-5-me-dm:TCBT 28	2189	Wasser	5,6-Dimethylbenzotriazol	4100	Wasser
2,2,6,6-Tetramethyl-4-piperidon	2668	Wasser	Acenaphthen	2347	Wasser
2,2',3,4,4',5',6-Heptabrombiphenylether	2158	Wasser	Acenaphthylen	2346	Wasser
2,3',4,4'-Tetracl-5-me-dm:TCBT 52	2191	Wasser	Acrylnitril	2839	Wasser
2',3,4,4'-Tetracl-6-me-dm:TCBT 74	2193	Wasser	Atenolol	2946	Wasser

Fortsetzung Tab. 10:

Name des Stoffes	Stoff-Nr.	Probengut	Name des Stoffes	Stoff-Nr.	Probengut
Benzo(a)anthracen	2336	Wasser	N,N-Dimethylanilin	2510	Wasser
Benzotriazol	4097	Wasser	Nadolol	2657	Wasser
Bezafibrat	2646	Wasser	Naproxen	2641	Wasser
Bisoprolol	2655	Wasser	Nitrilotriessigsäure (NTA)	2600	Wasser
Bisphenol A	2669	Wasser	N-Methylanilin	2509	Wasser
Brombenzol	2055	Wasser	Nonylphenolethoxylate	2894	Wasser
Bromdichlormethan	2006	Wasser	Octachlorstyrol	2135	Wasser
Butylbenzol	2414	Wasser	o-Toluidin und p-Toluidin	2899	Wasser
Carbamazepin	2667	Wasser	Oxazepam	4016	Wasser
Chrysen	2324	Wasser	P.säure-tris(1,3-dichlorisopropyl)ester	2717	Wasser
Clarithromycin	2918	Wasser	p-Diisopropylbenzol	2496	Wasser
Clofibrinsäure	2332	Wasser	Perfluorbutansäure	2853	Wasser
Codein	4006	Wasser	Perfluorbutansulfonsäure Isomeren	4009	Wasser
Coffein	2852	Wasser	Perfluordekansäure	2858	Wasser
Cyclohexan	2848	Wasser	Perfluorheptansäure	2856	Wasser
Cyclohexanon	2823	Wasser	Perfluorhexansäure	2855	Wasser
Cyclopentan	2847	Wasser	Perfluorhexansulfonsäure Isomeren	4010	Wasser
Diazepam	2650	Wasser	Perfluoronansäure	2857	Wasser
Dibenz(ah)anthracen	2325	Wasser	Perfluoroctansäure	2792	Wasser
Dibromchlormethan	2007	Wasser	Perfluoroctansäure Isomeren	4008	Wasser
Diclofenac	2639	Wasser	Perfluoroctansulfonsäure	2793	Wasser
Diethylentriaminpentaessigsäure (DTPA)	2608	Wasser	Perfluoroktansulfonsäure Isomeren	4007	Wasser
Diglyme	2476	Wasser	Perfluorpentansäure	2854	Wasser
Dihydrocodein	4005	Wasser	PFOA und PFOS Summe	2992	Wasser
Diisopropylether	2846	Wasser	PFT Summe	100	Wasser
Dimethylsulfanilid	2341	Wasser	Phenazon	2647	Wasser
Diocetylzinn-Kation	2772	Wasser	Phosphorsäure-(butoxyethyl)-ester	2716	Wasser
Erythromycin	2922	Wasser	Phosphorsäuretriethylester	2706	Wasser
Ethylendinitrilotetraessigsäure (EDTA)	2605	Wasser	Phosphorsäuretriisobutylester	2709	Wasser
Ethyl-tert-butylether	2811	Wasser	Phosphorsäuretrimethylester	2705	Wasser
Fenofibrinsäure	2644	Wasser	Phosphorsäuretriphenylester	2711	Wasser
Fluoren	2345	Wasser	Phosphorsäure-tris-(2-chlorethyl)ester	2715	Wasser
Fluoxetin	4018	Wasser	Phosphorsäuretris(2-chlorisopropyl)ester	2708	Wasser
Gemfibrozil	2642	Wasser	Phthalsäurebenzylbutylester	2686	Wasser
Ibuprofen	2637	Wasser	Phthalsäuredi(N-octyl)ester	2677	Wasser
Iopamidol	2966	Wasser	Phthalsäuredicyclohexylester	2684	Wasser
Methyl-tert-butylether	2049	Wasser	Phthalsäuredidecylester	2675	Wasser
Metoprolol	2656	Wasser	Phthalsäurediisobutylester	2674	Wasser
Monobutylzinn-Kation	2770	Wasser	Phthalsäuredipropylester	2673	Wasser
Monooctylzinn-Kation	2771	Wasser	Phthalsäurediundecylester	2678	Wasser
Moschus-Xylol	2666	Wasser	Polycyclische aromatische KW, gesamt	2350	Wasser
m-Toluidin	2531	Wasser	Propranolol	2658	Wasser
m-Xylol und p-Xylol	2896	Wasser	Propylbenzol	2416	Wasser

Fortsetzung Tab. 10:

Name des Stoffes	Stoff-Nr.	Probengut	Name des Stoffes	Stoff-Nr.	Probengut
Propyphenazon	2972	Wasser	Surfynol 104	2812	Wasser
Pyren	2319	Wasser	Temazepam	4017	Wasser
Roxythromycin	2930	Wasser	tert.-Butylbenzol	2419	Wasser
sec.-Butylbenzol	2418	Wasser	tert.-Amylethylether	4068	Wasser
sec.-Butylethylether	4067	Wasser	Tetraglyme	2814	Wasser
Sotalol	2947	Wasser	Tribrommethan	2003	Wasser
Styrol	2356	Wasser	Tributylzinn-Kation	2768	Schwebstoff
Sulfadiazin	2948	Wasser	Triclosan	2451	Wasser
Sulfadimethoxin	2965	Wasser	Tricyclohexylzinn-Kation	2773	Wasser
Sulfadimidin	2685	Wasser	Triglyme	2813	Wasser
Sulfadoxin	2964	Wasser	Trimethoprim	2932	Wasser
Sulfamerazin	2963	Wasser	Triphenylphosphinoxid	2387	Wasser
Sulfamethoxazol	2691	Wasser	Triphenylphosphinsulfid	2713	Wasser
Sulfathiazol	2962	Wasser	Triphenylzinn-Kation	2769	Schwebstoff / Wasser
Sulfolan	4060	Wasser			

3.4.4 Unterstützende Qualitätskomponenten zur Beurteilung des ökologischen Zustands und des ökologischen Potenzials

Sowohl die hydromorphologischen Qualitätskomponenten Wasserhaushalt, Gewässerstruktur (Morphologie) und Durchgängigkeit, als auch die allgemeinen chemisch-physikalischen Parameter (ACP) sind zur Einstufung des ökologischen Zustands und des ökologischen Potenzials unterstützend heranzuziehen.

Das heißt, sie unterstützen die Plausibilisierung der Bewertungen der biologischen Qualitätskomponenten und können Hinweise für die zukünftige Bewirtschaftung und Maßnahmenplanung geben. Sie werden daher als „unterstützende Qualitätskomponenten“ bezeichnet. In die Bewertung des ökologischen Zustands gehen sie nicht unmittelbar ein.

Nachfolgend werden die Gewässerstruktur als Vertreter für die hydromorphologischen Qualitätskomponenten und die „Allgemeinen chemisch-physikalischen Parameter“ (abgekürzt: ACP) nach Anlage 6 der OGewV beschrieben.

3.4.4.1.1 Gewässerstruktur

Seit der letzten Bestandsaufnahme wurden die Verfahren zur Kartierung der Gewässerstruktur fachlich überarbeitet. Dabei wurde die bisherige Systematik von Einzelparametern für die Sachdatenerhebung und von 6 Hauptparametern für die Bewertung beibehalten. Allerdings wurden einige wesentliche Veränderungen vorgenommen, die insbesondere bei einer vergleichenden Auswertung von Kartierergebnissen berücksichtigt werden müssen.

Die bisher getrennten Verfahren für kleine und große Fließgewässer (LUA NRW 1998, LUA NRW 2001) wurden zu einem durchgängigen Verfahren mit einer einheitlichen Parameterstruktur für alle Gewässergrößen zusammengeführt (LANUV NRW 2012). Damit liegt nun für die berichtspflichtigen Gewässer ein einheitlich aufgebauter Datensatz von der Mündung bis zur Quelle vor.

Das neue nordrhein-westfälische Verfahren bietet eine stärkere gewässertypspezifische Differenzierung durch angepasste Indexwerte für die Tieflandgewässertypen. Die Festlegung des morphologischen Gewässertyps erfolgt dabei als Kombination aus naturraumtypischem Sohlsubstrat und Talform, die im Gegensatz zur früheren Vorgehensweise getrennt voneinander angegeben werden. Stammdaten werden darüber hinaus differenzierter erhoben und Überprägungen durch menschliche Nutzungen und Sonderfälle detaillierter als bisher erfasst.



Abb. 9: Die Gewässerstruktur ist ein Maß für die Natürlichkeit eines Fließgewässers. – links: Die Bröl in der PE_SIE_1300 mit Gewässerstrukturbewertung der Klasse 1-2. - rechts: Die Berne in Essen (PE_EM_1100) im Jahr 2008 mit Gewässerstrukturbewertung 7 (Quelle: LANUV NRW 2011 (links), Nienhaus 2008 (rechts)).

Auch die Habitateigenschaften werden durch Zählung besiedlungsrelevanter Strukturen sowie durch Angabe der Beschattung als neuem Einzelparameter genauer als bisher erfasst. Dies erlaubt eine bessere Auswertung der Bewertungsergebnisse der biologischen Qualitätskomponenten.

Bei den Hauptparametern Sohlstruktur und Uferstruktur werden Belastungen stärker differenziert. Dies liefert genauere Informationen für Maßnahmenplanungen.

Bei Sonderfällen, wie z. B. bei Kleinstgewässern, trocken gefallenem Gewässerabschnitten oder bei Abschnitten mit nicht erkennbarer Gewässersohle, müssen einige Parameter nicht erfasst werden, was die Kartierung vereinfacht.

Für den Vergleich alter und neuer Daten wurde durch das LANUV NRW ein Verfahren entwickelt, das die alten Parametersätze und Merkmale auf die Struktur des aktuellen Verfahrens abbildet (GELLERT UND BEHRENS, 2012).

Bei einem kleinräumigen Vergleich von aktuellen mit älteren Ergebnissen ist außerdem zu berücksichtigen, dass sich die Kartengrundlagen der Erhebungen unterscheiden. Die meisten Kartierungen nach den LUA-Merkblättern 14 und 26 wurden in der Zeit bis 2003 und damit auf Grundlage der zweiten Auflage der Gewässerstationierungskarte (GSK 2) durchgeführt, welche auf der Topographischen Karte 1:25.000 basierte. Erst nachträglich wurden die Ergebnisse GIS-technisch auf die dritte Auflage (GSK 3A bzw. GSK 3B) und damit auf das ATKIS-basierte Gewässernetz übertragen.

Dagegen erfolgte die aktuelle Kartierung unmittelbar auf dem ATKIS-basierten Gewässernetz (GSK 3C) im Maßstab 1:5.000. Somit ist ein direkter kleinräumiger Vergleich alter und aktueller Kartiererergebnisse auf Abschnittebene nur eingeschränkt möglich und erfordert in jedem Fall eine genaue Prüfung.

3.4.4.1.2 Allgemeine chemisch-physikalische Parameter (ACP)

Folgende allgemeine chemisch-physikalische Parameter (ACP) werden für die Beurteilung des biologischen Zustands unterstützend herangezogen:

- Temperaturverhältnisse,
- Sauerstoffhaushalt,
- Salzgehalt,
- Versauerungszustand und
- Nährstoffverhältnisse.

In Deutschland bilden folgende Einzelparameter die allgemeinen chemisch-physikalischen Parameter (ACP):

Tab. 11: Zuordnung der ACP zu den allgemeinen chemischen und physikalisch-chemischen Qualitätskomponenten des ökologischen Zustands nach Anlage 6 OGewV.

Allgemeine chemische und physikalisch-chemische Qualitätskomponenten des ökologischen Zustands	ACP
Temperaturverhältnisse	Temperatur, Delta-Temperatur
Sauerstoffhaushalt	Sauerstoffgehalt, TOC, BSB ₅
Salzgehalt	Chlorid
Versauerungszustand	pH-Wert
Nährstoffverhältnisse	Gesamtphosphat, ortho-Phosphat und Ammonium

Anlage 6 der OGewV enthält für jeden der aufgeführten Parameter die sogenannten „Hintergrundwerte“ zur Quantifizierung der vom Menschen weitgehend unbeeinflussten Parameterausprägungen. Für die Praxis wurden zur besseren Handhabung von der LAWA sog. „Orientierungswerte“ festgelegt, die den jeweiligen Schwellenwert zwischen den ökologischen Zustandsklassen „gut“ und „mäßig“ für jeden einzelnen ACP definieren sollen.

Dazu aus dem Endbericht des LAWA-ACP-Projektes: „Der Orientierungswert ist derjenige Schwellenwert eines ACP, dessen Verletzung dazu führen kann, dass die Erreichung des guten ökologischen Zustands (der biologischen Qualitätskomponenten) unwahrscheinlich ist, ohne dass es dazu noch eines anderen Belastungseinflusses bedarf“.

Wird ein ACP-Orientierungswert überschritten, erfolgt daraus – im Gegensatz zu den Stoffen nach Anlage 5 – keine Abwertung eines guten ökologischen Zustands. Die Darstellung der Bewertung auf Wasserkörperebene erfolgt in den drei Stufen (1) Orientierungswert „eingehalten sehr gut“, (2) „eingehalten gut“ und (3) „nicht eingehalten“.

3.5 Komponenten des chemischen Zustands

Die bewertungsrelevanten Stoffe des chemischen Zustands sind in Anlage 7 der Oberflächengewässerverordnung (OGewV) aufgeführt.

Die Einstufung des chemischen Zustands eines Oberflächenwasserkörpers in „gut“ oder „nicht gut“ richtet sich nach den in der OGewV festgelegten Umweltqualitätsnormen (UQN), die nach ökotoxikologischen Kriterien EU-weit festgelegt wurden.

Die Gesamtbewertung „chemischer Zustand“ (alle Stoffe der Anlage 7) richtet sich nach der schlechtesten Einzelwertung (Worst-Case-Ansatz).

Die Grundlage für die chemische Zustandsbewertung der Wasserkörper bilden umfangreiche behördliche Überwachungsprogramme. Die Messung erfolgt dabei in der Regel in der Wasserphase, vereinzelt werden auch Schwebstoffe und/oder Sediment sowie Schadstoffgehalte in Biota, also in den Gewässerlebewesen (z. B. Fische), betrachtet.

Die Tabellen in den folgenden Unterkapiteln enthalten die für die Bewertung des chemischen Zustands relevanten Stoffe. Für eine Reihe der genannten Stoffe, insbesondere hochchlorierte Chemikalien, besteht zumindest deutschlandweit ein Produktions- und Anwendungsverbot. Viele werden seit Jahren nicht mehr in den Gewässern Nordrhein-Westfalens nachgewiesen, Ausnahmen sind jedoch möglich.

Im Untersuchungsprogramm des Landes sind chemisch verwandte Stoffe zu Stoffgruppen gebündelt. Im Folgenden werden die für die Bewertung des chemischen Zustands relevanten Stoffe, gegliedert nach den Stoffgruppen, kurz erläutert.

Da die Bewertung des chemischen Zustands für sog. ubiquitäre Stoffe wie Quecksilber in Biota, polyzyklische aromatische Kohlenwasserstoffe (PAK), Tributylzinn etc. immer „nicht gut“ ist, wird der chemische Zustand auch ohne die neue Gruppe der „ubiquitären, persistenten, bioakkumulierbaren und toxischen Stoffe“ als „chemischer Zustand ohne ubiquitäre Stoffe (Ch. Z. ohne ubiquitäre Stoffe)“ dargestellt.

Dabei ist die landesweite Feststellung eines nicht guten Zustands allein auf die Überschreitung der Qualitätsnorm für Quecksilber in Biota zurückzuführen. Diese Überschreitung betrifft alle bundesdeutschen Fließgewässer.

3.5.1 Prioritäre Metalle nach Anlage 7 OGewV

In der Stoffgruppe „Metalle nach Anlage 7 OGewV“ sind diejenigen Metalle zusammengefasst, für die EU-weite Umweltqualitätsnormen festgelegt wurden. Die Stoffgruppe geht in die Bewertung des chemischen Zustands ein.

Für die in Tab. 12 aufgeführten Metalle wird die Einhaltung der Umweltqualitätsnormen im Gewässer überwacht, sofern sie an der Überblicksmessstelle des Teileinzugsgebiets nachgewiesen wurden.

Tab. 12: Stoffgruppe der prioritären „Metalle nach Anlage 7 OGewV“ (Quelle: LANUV NRW, Stand März 2014).

Name des Stoffes	Stoff-Nr.	Probengut
Blei	1138	Wasser
Cadmium	1165	Wasser
Nickel	1188	Wasser
Quecksilber	1166	Biota / Wasser

3.5.2 Pflanzenbehandlungs- und Schädlingsbekämpfungsmittel (PBSM) nach Anlage 7 OGewV

Diese Stoffgruppe umfasst Pflanzenbehandlungs- und Schädlingsbekämpfungsmittel (PBSM), für die EU-weit verbindliche Umweltqualitätsnormen (UQN) bestehen.

Tab. 13: Stoffgruppe der „Pflanzenbehandlungs- und Schädlingsbekämpfungsmittel (PBSM) der Anlage 7 OGewV“ (Quelle: LANUV NRW, Stand März 2014).

Name des Stoffes	Stoff-Nr.	Probengut	Name des Stoffes	Stoff-Nr.	Probengut
2,4-DDD (TDE)	2296	Wasser	d-Hexachlorcyclohexan	2117	Wasser
2,4-DDE	2297	Wasser	Dieldrin	2208	Wasser
2,4-DDT	2298	Wasser	Diuron	2230	Wasser
4,4-DDD (TDE)	2213	Wasser	Drine, Summe	109	Wasser
4,4-DDE	2212	Wasser	Endosulfane, Summe	107	Wasser
4,4-DDT	2214	Wasser	Endrin	2210	Wasser
a-Endosulfan	2205	Wasser	g-Hexachlorcyclohexan	2200	Wasser
a-Hexachlorcyclohexan	2110	Wasser	HCH	106	Wasser
Alachlor	2123	Wasser	Hexachlorbenzol	2070	Biota / Wasser
Aldrin	2201	Wasser	Isodrin	2218	Wasser
Atrazin	2231	Wasser	Isoproturon	2251	Wasser
b-Endosulfan	2206	Wasser	Pentachlorbenzol	2069	Wasser
b-Hexachlorcyclohexan	2115	Wasser	Pentachlorphenol	2140	Wasser
Chlorfenvinphos	2627	Wasser	Simazin	2242	Wasser
Chlorpyrifos-ethyl	2693	Wasser	Trifluralin	2547	Wasser
DDT+Metaboliten, Summe	108	Wasser			

3.5.3 Sonstige Stoffe nach Anlage 7 OGeWV

Diese Stoffgruppe umfasst insbesondere halogenorganische Verbindungen sowie ein- und mehrkernige Aromaten der Anlage 7 der OGeWV, die keiner anderen Stoffgruppe zugeordnet werden können. Für diese Stoffe bzw. Summenparameter bestehen EU-weit verbindliche Umweltqualitätsnormen.

Tab. 14: Stoffgruppe der „sonstigen Stoffe nach Anlage 7 OGeWV“ (Quelle: LANUV NRW, Stand März 2014).

Name des Stoffes	Stoff-Nr.	Probengut	Name des Stoffes	Stoff-Nr.	Probengut
1,2,3-Trichlorbenzol	2059	Wasser	Benzo(k)fluoranthen	2302	Wasser
1,2,4-Trichlorbenzol	2060	Wasser	Benzol	2048	Wasser
1,2-Dichlorethan	2005	Wasser	Chloroform	2001	Wasser
1,3,5-Trichlorbenzol	2061	Wasser	Dichlormethan	2000	Wasser
2,2',4,4',5,5'-Hexabrombiphenylether	2157	Wasser	Fluoranthen	2300	Wasser
2,2',4,4',5,6'-Hexabrombiphenylether	2156	Wasser	Hexachlorbutadien	2030	Biota / Wasser
2,2',4,4',5-Pentabrombiphenylether	2155	Wasser	Indeno(1,2,3-cd)pyren	2330	Wasser
2,2',4,4',6-Pentabrombiphenylether	2154	Wasser	Naphthalin	2305	Wasser
2,2',4,4'-Tetrabrombiphenylether	2153	Wasser	para-Nonylphenol verzweigt	4031	Wasser
4-Octylphenol	2593	Wasser	Phthalsäuredi(2-ethylhexyl)ester	2679	Wasser
4-tert-Octylphenol	2845	Wasser	polybromierte Diphenylether, Summe	101	Wasser
Anthracen	2335	Wasser	Tetrachlorethen	2021	Wasser
Benzo(a)pyren	2320	Wasser	Tetrachlormethan	2002	Wasser
Benzo(b)fluoranthen	2301	Wasser	Tributylzinn-Kation	2768	Wasser
Benzo(b)-fluoranthen+ Benzo(k)-fluoranthen	104	Wasser	Trichlorbenzol (alle Isomere)	102	Wasser
Benzo(ghi)perylen	2310	Wasser	Trichlorethen	2020	Wasser
Benzo(ghi)-peryleni+Indeno (1,2,3-cd)pyren	105	Wasser			

3.5.4 Nitrat nach Anlage 7 OGeWV

Für Nitrat wurde eine Umweltqualitätsnorm von 50 mg/l in der Wasserphase festgelegt. Eine Überschreitung der UQN führt zwangsläufig zu einer Bewertung des chemischen Zustands als „nicht gut“.

3.5.5 Ubiquitäre Stoffe nach Anlage 7 OGewV

In der Richtlinie 2013/39/EU (zur Änderung der Richtlinien 2000/60/EG und 2008/105/EG in Bezug auf prioritäre Stoffe im Bereich der Wasserpolitik) ist in Art. 8 a festgelegt, dass die Mitgliedsstaaten die Informationen über den chemischen Zustand für sogenannte „ubiquitäre“ prioritäre Stoffe und „nicht ubiquitäre Stoffe“ getrennt darstellen können.

In den Wasserkörpertabellen wird in der Darstellung des chemischen Zustands zwischen dem „Chemischen Zustand“ (mit ubiquitären Stoffen) und dem „Chemischen Zustand ohne ubiquitäre Stoffe“ unterschieden.

In der folgenden Tabelle sind die acht „ubiquitären“ der insgesamt 45 in Anhang X der Richtlinie 2000/60/EG als prioritär eingestuftene Stoffe bzw. Stoffgruppen gelistet.

Tab. 15: Liste der acht „ubiquitären Stoffe“ der insgesamt 45 in Anhang X der RL 2000/60/EG als prioritär eingestuftene Stoffe bzw. Stoffgruppen.

Nr. in Anhang X	Bezeichnung in Anhang X
5	Bromierte Diphenylether
21	Quecksilber und Quecksilberverbindungen
28	Polycyclische aromatische Kohlenwasserstoffe (PAK) ¹
30	Tributylzinnverbindungen
35	Perfluoroktansulfonsäure und ihre Derivate (PFOS)
37	Dioxine und dioxinähnliche Verbindungen
43	Hexabromcyclododecane (HBCDD)
44	Heptachlor und Heptachlorepoxyd

¹ Einschließlich Benzo(a)pyren (CAS 50-32-8, EU 200-028-5), Benzo(b)fluoranthren (CAS 205-99-2, EU 205-911-9), Benzo(g,h,i)-perylen (CAS 191-24-2, EU 205-883-8), Benzo(k)fluoranthren (CAS 207-08-9, EU 205-916-6), Indeno(1,2,3-cd)-pyren (CAS 193-39-5, EU 205-893-2), ohne Anthracen, Fluoranthren und Naphthalin, die separat aufgeführt sind.

Nicht nur in Nordrhein-Westfalen sind die Umweltqualitätsziele für ubiquitäre Stoffe aus der Liste der prioritären und prioritär gefährlichen Stoffe flächendeckend überschritten und prägen den chemischen Zustand für alle Oberflächenwasserkörper als „nicht gut“. Um eine Differenzierung für die Bewirtschaftungsplanung durchführen zu können, wird neben der Gesamtbewertung „Chemischer Zustand“ inklusive der ubiquitären Stoffe die Bewertung „Chemischer Zustand ohne ubiquitäre Stoffe“ dargestellt.

In Nordrhein-Westfalen ist die flächendeckende Feststellung eines nicht guten chemischen Zustands auf die Überschreitung der Umweltqualitätsnorm von Quecksilber in Biota zurückzuführen.

Aufgrund der festgestellten Überschreitung an allen untersuchten Messstellen in NRW und der gesamten Bundesrepublik Deutschland wird daher, auch wenn aus Artenschutz- und Kostengründen nicht in allen Oberflächenwasserkörpern Fische untersucht werden konnten, die Wasserkörper landesweit in einen „nicht guten“ Zustand eingestuft.

3.6 Bewertung der Wasserkörper

Die Erfolge der Umsetzung der europäischen Wasserrahmenrichtlinie sollen sich – wie in der Einleitung beschrieben – in lebendigen und saubereren Flüssen, Bächen und Seen sowie dem Grundwasser abzeichnen. Ziele der WRRL sind der sogenannte „gute ökologische Zustand“ für natürliche bzw. das „gute ökologische Potenzial“ für erheblich veränderte und künstliche Wasserkörper.

Der Nachweis der Zielerreichung soll mit Hilfe eines biologischen und eines stofflichen (chemischen) Monitorings erbracht werden. Hierfür wurden in den vergangenen Jahren umfangreiche Untersuchungs-, Erfassungs- und Bewertungsverfahren entwickelt bzw. weiterentwickelt.

Die Verfahren wurden bereits im Rahmen der ersten Bestandsaufnahme (2004) und der ersten Bewirtschaftungsplanung (2009) angewendet, in der Praxis erprobt und für die Bewertung der Wasserkörper im Rahmen der zweiten Bewirtschaftungsplanung teilweise grundlegend weiterentwickelt.

Die eingangs ebenfalls erwähnten umfangreichen Weiterentwicklungen und Veränderungen an Methoden, Fließgewässertypzuweisungen und Wasserkörperabgrenzungen erschweren oftmals einen direkten Vergleich der Monitoringergebnisse und der Bewertungen aus dem ersten Monitoringzyklus mit den aktuell vorliegenden Bewertungen in diesen Planungseinheiten-Steckbriefen (zweiter Monitoringzyklus).

Ein Vergleich der Bewertungen aus dem ersten und dem zweiten Monitoringzyklus ist nur durch die Experten des LANUV NRW und andere Fachleute möglich, daher wird dieser Vergleich im Rahmen dieser Planungseinheiten-Steckbriefe nicht dargestellt.

Der *ökologische Zustand* wird über die Lebensraumfunktionen der Gewässer ermittelt, die je nach Typ des Gewässers den Anforderungen bestimmter, für das Gewässer typischer Tier- und Pflanzenarten entsprechen sollen.

Im „guten Zustand“ zeigen die Gewässerlebensgemeinschaften z. B. hinsichtlich der Zusammensetzung der Artengemeinschaften geringe durch menschliche Einflüsse verursachte Abweichungen an. Die Lebensgemeinschaften weichen aber nur in geringem Maße von den Werten ab, die normalerweise bei Abwesenheit störender Einflüsse mit dem betreffenden Fließgewässertyp einhergehen.

Stoffliche Belastungen können die Zusammensetzung der Artengemeinschaften verändern und beeinflussen damit die Gesamtbewertung der biologischen Qualitätskomponenten. Die Wasserrahmenrichtlinie weist darüber hinaus den flussgebietspezifischen Stoffen eine gesonderte Berücksichtigung bei der Bewertung des ökologischen Zustands zu.

Der *chemische Zustand* bildet nur einen Teil der stofflichen Belastung der Gewässer ab, und zwar die Belastung mit prioritären und prioritär gefährlichen Stoffen sowie bestimmten anderen gefährlichen Schadstoffen und Nitrat. Die Oberflächengewässerverordnung (OGewV) regelt die Bewertung über die Umweltqualitätsnormen (UQN) in Anlage 7.

Jede Wasserkörpertabelle enthält alle für die Bewertung des ökologischen und chemischen Zustands relevanten Informationen zu den einzelnen Qualitätskomponenten und Parametern. Unterstützende Hilfskomponenten wie z. B. die Gewässerstruktur oder die gesetzlich nicht verbindlichen Stoffe werden ebenfalls dargestellt. Die nach jeder Wasserkörpertabelle folgende Überschreitungstabelle bietet einen Überblick über diejenigen chemischen Stoffe, für die eine Überschreitung der Orientierungswerte (OW) bzw. Umweltqualitätsnormen (UQN) vorliegt.

Allen dargestellten Ergebnissen und Bewertungen in den Wasserkörpertabellen sowie den stofflichen Überschreitungen der UQN und OW liegen die Monitoringdaten des zweiten Überwachungszyklus (2009-2011) zugrunde.

In der nachfolgenden Abb. 10 wird das Schema zur Bewertung des ökologischen und des chemischen Zustands dargestellt. Zur Vereinfachung der Darstellung werden nur die Teilmodule und Parameter von Qualitätskomponenten dargestellt, die auch tatsächlich in der Wasserkörpertabelle auftauchen.



Abb. 10: Bewertungsschema des ökologischen Zustands und des chemischen Zustands mit Fokus auf dem biologischen und dem stofflichen (chemischen) Monitoring: Alle in der Wasserkörpertabelle vorkommenden Parameter sind in diesem Schema enthalten (Abkürzungen: MZB = Makrozoobenthos, QK = Qualitätskomponente, ACP = Allgemeine chemisch-physikalische Parameter, n. ges. verb. = gesetzlich nicht verbindlich).

3.6.1 Bewertung des ökologischen Zustands und des ökologischen Potenzials

Der Bewertung des ökologischen Zustands bzw. des ökologischen Potenzials liegen

- die biologischen Qualitätskomponenten Makrozoobenthos, Makrophyten und Phytobenthos, Phytoplankton und Fische (Kapitel 3.4),
- die chemischen Qualitätskomponenten des ökologischen Zustands (Kap. 3.4.2) sowie
- die unterstützenden hydromorphologischen Qualitätskomponenten (Kap. 3.4.4.1.1) und allgemeinen physikalisch-chemischen Parameter (ACP) (Kap. 3.4.4.1.2)

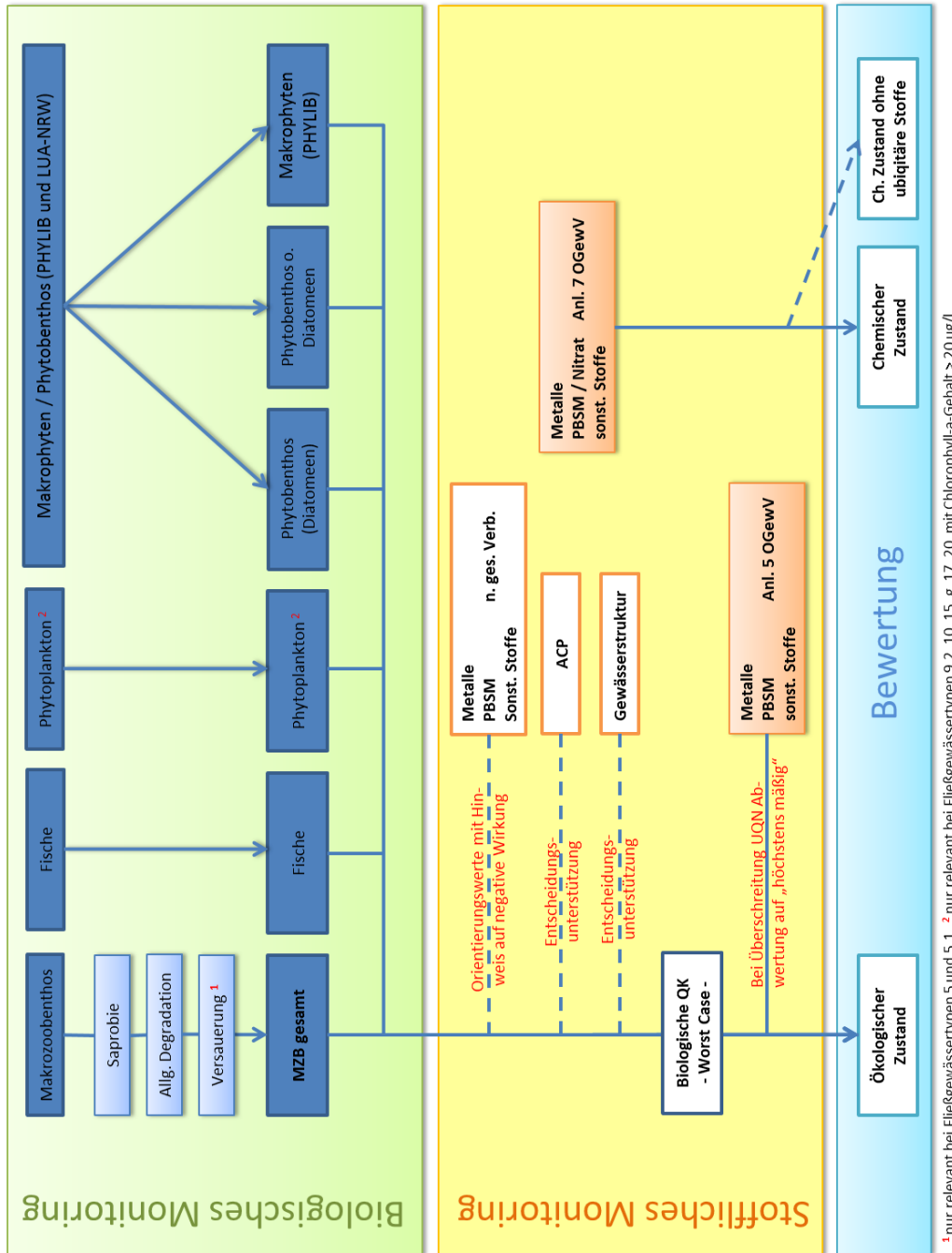
zugrunde.

Unter den *chemischen Qualitätskomponenten des ökologischen Zustands* werden die flussgebietspezifischen Schadstoffe (OGewV, Anlage 5) verstanden. Von den hydromorphologischen Qualitätskomponenten wird die *Gewässerstruktur* dargestellt.

Die *allgemeinen physikalisch-chemischen Parameter (ACP)* erlauben Aussagen zu den Temperaturverhältnissen, dem Sauerstoffhaushalt, dem Salzgehalt und den Nährstoffverhältnissen.

Zusätzlich wird unterstützend noch eine Reihe von gesetzlich nicht verbindlich geregelten Stoffen betrachtet.

Nach dem *Worst-Case-Prinzip* wird für die Gesamtbewertung das Ergebnis der am schlechtesten bewerteten biologischen Qualitätskomponente übernommen. Wird eine Umweltqualitätsnorm eines der flussgebietspezifischen Schadstoffe überschritten, wird der ökologische Zustand bzw. das ökologische Potenzial bestenfalls als „mäßig“ eingestuft.

Haben erheblich veränderte Wasserkörper bei den biologischen Qualitätskomponenten im Rahmen des zweiten Monitoringzyklus den guten ökologischen Zustand erreicht, wurde ihre Einstufung als „erheblich verändert“ in „natürlich“ geändert. Daher wird für die erheblich veränderten Wasserkörper sowohl die Bewertung des *ökologischen Potenzials* als auch die des *ökologischen Zustands* angegeben.

Für die grundsätzlichen Anforderungen ist zu berücksichtigen, dass auch bei erheblich veränderten und künstlichen Wasserkörpern für die chemischen Qualitätskomponenten des ökologischen Zustands/Potenzials und für das vor allem stofflich beeinflusste Modul „Saprobie“, also für die biologische „Gewässergüte“, sowie für die biologischen Teilkomponenten „Diatomeen“ und „Phytobenthos ohne Diatomeen“ in der Regel trotz der entsprechenden Ausweisung die Qualitätsklasse „gut“ erreicht werden soll.

Die nachfolgende Tab. 16 gibt einen Überblick über die im Rahmen der Wasserkörpertabellen verwendeten Farbskalen, diese werden für den ökologischen Zustand und das ökologische Potenzial in die Skalen A, C und D unterschieden.

Tab. 16: Qualitätskomponenten zur Bewertung des ökologischen Zustands/Potenzials.

Qualitätskomponenten	Indikationsleistung	Teilkomponenten	Legende
Makrozoobenthos gesamt	Gewässerstruktur, Sauerstoffverhältnisse, Salzgehalt, Schadstoffbelastung, thermische Belastungen etc.	Makrozoobenthos: Allgemeine Degradation	A
	organische Verschmutzung	Makrozoobenthos: Saprobie	
	Versauerung	Makrozoobenthos: Versauerung	
Makrophyten/Phytobenthos gesamt	Nährstoffverhältnisse und strukturelle Verhältnisse	Makrophyten (PHYLIB) Makrophyten (LUA NRW)	A
	Nährstoffverhältnisse, thermische Bedingungen, Sauerstoffverhältnisse, Salzgehalt, Versauerung, Schadstoffbelastung.	Phytobenthos (Diatomeen)	
		Phytobenthos ohne Diatomeen	
Phytoplankton	trophische Verhältnisse	-	A
Fische	Gewässerstruktur, Durchgängigkeit	-	A
Gewässerstruktur	Gewässerstruktur	-	B
ACP	Nährstoffverhältnisse, thermische Bedingungen, Sauerstoffverhältnisse, Salzgehalt, Versauerung.	-	C
Metalle gesetzlich nicht verbindlich	Überschreitungen der Orientierungswerte etc. können sich negativ auf die Biozönose auswirken.		C
PBSM gesetzlich nicht verbindlich	Überschreitungen der Orientierungswerte etc. können sich negativ auf die Biozönose auswirken.		C
Sonstige Stoffe gesetzlich nicht verbindlich	Überschreitungen der Orientierungswerte etc. können sich negativ auf die Biozönose auswirken.		C
Metalle (Anlage 5 der OGewV)	deutschlandweit als relevant eingestufte Metalle	-	D
PBSM (Anlage 5 der OGewV)	deutschlandweit als relevant eingestufte Pflanzenbehandlungs- und Schädlingsbekämpfungsmittel (PBSM)	-	D
Sonst. Stoffe (Anlage 5 der OGewV)	deutschlandweit als relevant eingestufte sonstige Schadstoffe	-	D

Legende A: Darstellung der Einzelbewertungen der biologischen Qualitätskomponenten und der Gesamtbewertung des ökologischen Zustands und des ökologischen Potenzials

Die Einzelbewertungen der biologischen Qualitätskomponenten sowie die Gesamtbewertung des ökologischen Zustands werden in einer fünfstufigen Legende mit der folgenden Farbgebung dargestellt:

Tab. 17: Legende A zur Darstellung des ökologischen Zustands/Potenzials.

ökologischer Zustand	ökologisches Potenzial	
	natürlicher Wasserkörper	künstlicher Wasserkörper
sehr gut	-	-
gut	gut und besser	gut und besser
mäßig	mäßig	mäßig
unbefriedigend	unbefriedigend	unbefriedigend
schlecht	schlecht	schlecht

Das ökologische Potenzial wird lediglich in einer vierstufigen Legende dargestellt. Hier wird die beste Ausprägung mit „gut und besser“ bezeichnet. Eine Ausnahme bildet die Einzelbewertung der Makrophyten nach dem NRW-Verfahren: da diese Teilkomponente unterstützend herangezogen wird, werden die Bewertungen mit entsprechenden Farbraumen gemäß den Farben der Legende A dargestellt.

Legende B: Gewässerstruktur

Die Gewässerstruktur wird gemäß der folgenden siebenstufigen Legende einheitlich für alle Wasserkörperkategorien dargestellt:

Tab. 18: Legende B zur Darstellung der Gewässerstrukturklassen.

Strukturklasse		
natürlicher Wasserkörper	künstlicher Wasserkörper	erheblich veränderter Wasserkörper
unverändert		
gering verändert		
mäßig verändert		
deutlich verändert		
stark verändert		
sehr stark verändert		
vollständig verändert		

Legende C: Darstellung der ACP und der gesetzlich nicht verbindlichen Stoffe

Die Darstellung der allgemeinen physikalisch-chemischen Parameter (ACP) sowie der gesetzlich nicht verbindlichen Stoffgruppen erfolgt anhand der nachfolgenden dreistufigen Legende:

Tab. 19: Legende C zur Darstellung der ACP und der gesetzlich nicht verbindlichen Stoffe.

ACP und gesetzlich nicht verbindlichen Stoffe		
natürlicher Wasserkörper	künstlicher Wasserkörper	erheblich veränderter Wasserkörper
eingehalten sehr gut (eingeh. sehr gut)		
eingehalten gut (eingeh. gut)		
nicht eingehalten (nicht eingeh.)		

Legende D: Darstellung der Metalle, PBSM und sonstigen Stoffe nach Anlage 5 OGeWV (flussgebietsspezifische Stoffe)

Alle Bewertungen der Stoffgruppen nach Anlage 5 OGeWV werden nach folgender Legende dargestellt:

Tab. 20: Legende D zur Darstellung der Stoffgruppen nach Anl. 5 OGeWV.

Metalle, PBSM und sonstigen Stoffe nach Anlage 5 OGeWV
sehr gut
gut
höchstens mäßig

3.6.2 Bewertung des chemischen Zustands

Der *chemische Zustand* wird anhand der Stoffgruppen Metalle, PBSM und sonstige Stoffe sowie Nitrat nach Anlage 7 OGeWV bewertet. Sofern die genannten Stoffe die Umweltqualitätsnormen erfüllen, wird der Wasserkörper mit „gut“ bewertet, bei Überschreitung wird er als „nicht gut“ eingestuft.

Legende E: Darstellung des chemischen Zustands mit einer zweistufigen Skala

Tab. 21: Legende E zur Darstellung des chemischen Zustands.

Chemischer Zustand		
natürlicher Wasserkörper	künstlicher Wasserkörper	erheblich veränderter Wasserkörper
gut		
nicht gut		

4 Oberflächenwasserkörper

4.1 PE_SIE_1000: Untere Sieg

4.1.1 Allgemeine Informationen zur Planungseinheit

Gebietsbeschreibung

Das Gebiet der „Unteren Sieg“, in dem ca. 251.000 Einwohner leben, ist überwiegend ländlich geprägt. Etwa 40 % der Flächen sind landwirtschaftliche Ackerflächen oder Grünland. 38 % des Gebiets, vor allem in den Quellgebieten, ist bewaldet. Rund 18 % der Fläche sind bebaut. Die Planungseinheit „Untere Sieg“ (PE_SIE_1000) beginnt an der Landesgrenze in Au. Bis zur Mündung fließt die Sieg häufig mäandrierend durch die Gemeinden Windeck, Eitorf und Hennef. Bei Siegburg verlässt sie das Bergland und tritt in die Rheinebene ein und mündet bei Niederkassel in den Rhein.

Die Wasserqualität

Im Gebiet der Unteren Sieg ist die Saprobie in allen untersuchten Gewässern gut. Belastungen mit Pflanzenbehandlungs- und Schädlingsbekämpfungsmitteln (PBSM) wurden in keinem untersuchten Gewässerabschnitt festgestellt. In vielen Gewässern im Gebiet der Unteren Sieg wurden streckenweise Metalle wie Cadmium, Blei, Zink, Kupfer und Silber in Konzentrationen festgestellt, die sich auf die im Gewässer lebenden Organismen auswirken können.

Die Gewässerökologie

Viele Bäche im Gebiet der Unteren Sieg befinden sich noch in ihrem ursprünglichen natürlichen Zustand. Nur wenige Bäche wie z. B. Eipbach, Wolfsbach, Hanfbach und Ellinger Bach wurden durch den Menschen erheblich verändert. Künstlich angelegt ist der Mühlengraben in Troisdorf. Die erheblichen Veränderungen der Gewässer spiegeln sich in den biologischen Lebensgemeinschaften wider. Das Makrozoobenthos zeigt für das Bewertungsmodul „Allgemeine Degradation“ in vielen Bächen einen guten Zu-

Flussgebiet	Rhein
Bearbeitungsgebiet	Niederrhein
Teileinzugsgebiet	Sieg NRW
Planungseinheit	PE_SIE_1000
Bezeichnung	Untere Sieg
Geschäftsstelle	Sieg
Fläche	506 km ²
Länge der berichtspflichtigen Gewässer	213 km
Verlauf	Von der Landesgrenze in Au fließt die Sieg häufig mäandrierend durch die Gemeinden Windeck, Eitorf und Hennef. Bei Siegburg verlässt die Sieg das Bergland und tritt in die Rheinebene ein und mündet bei Niederkassel in den Rhein.
Hauptgewässer	Sieg
Nebengewässer	Eipbach, Ellinger Bach, Gierzhagener Bach, Hanfbach, Holperbach, Irsenbach/Scharfenbach, Krabach, Lauterbach, Mühlengraben, Ottersbach, Pleisbach, Quirrenbach, Wisserbach, Wolfsbach
Wasserkörper	21
Grundwasserkörper	11
Einwohner	251.663 EW
Einwohnerdichte	513 EW/km ²
Wasserverband	Aggerverband
Flächennutzung	Acker 10 %, Grünland 31,2 %, Siedlung und Gewerbe 18,1 %, Wald 38 %
Besonderheiten	-
Bezirksregierung	Köln
Kreis / kreisfreie Stadt *	Oberbergischer Kreis (14 %), Rhein-Sieg-Kreis (80 %), Rheinland-Pfalz (6 %)
Kommunen *	Bad Honnef (4 %), Eitorf (14 %), Hennef (Sieg) (18 %), Königswinter (11 %), Morsbach (10 %), Sankt Augustin (6 %), Siegburg (3 %), Troisdorf (3 %), Waldbröl (5 %), Windeck (20 %), Rheinland-Pfalz (5 %)

* Kommunen, Kreise und kreisfreie Städte mit einem Flächenanteil < 3 % werden nicht dargestellt.

stand. Lediglich Holper Bach, Irsenbach, Hanfbach, Wolfsbach, Lauterbach, Pleisbach, Quirrenbach und Mühlengraben werden als „mäßig“ bzw. „schlecht“ eingestuft. In der Sieg sind vor allem die Äsche und die Barbe heimisch. In den Nebengewässern ist die Bachforelle die wichtigste heimische Fischart. Defizite für das Bewertungsmodul „Fischfauna“ gibt es in der Sieg, dem Eipbach, dem Pleisbach (Mündungswasserkörper) und im Hanfbach.

Ursachen und Maßnahmen

Zur Verbesserung der Wasserqualität sind vom Aggerverband und den Kommunen Maßnahmen zur Niederschlagswasserbeseitigung im Trenn- oder Mischsystem sowie Sanierungen von Kläranlagen vorgesehen. An den Gewässern, die mit Nährstoffen aus der Landwirtschaft belastet sind, werden von der Landwirtschaftskammer gemeinsam mit den Landwirten Möglichkeiten zur Reduzierung des Nährstoffaustrags geprüft. Fast alle Gewässer im Gebiet der Unteren Sieg weisen erhöhte Metallbelastungen auf. In der Sieg sind die erhöhten Belastungen mit Blei, Cadmium und Zink vor allem auf den historischen Erzbergbau im oberen und mittleren Sieggebiet zurückzuführen. Auch der Mühlengraben in Troisdorf, der von der Agger gespeist wird, ist durch historischen Bergbau im Sülzgebiet mit Cadmium und Zink belastet. Die Schwermetallbelastungen im Hanfbach sind vermutlich teilweise auch geogenen Ursprungs. Teilweise sind diese auch auf eine Vorbelastung aus Rheinland-Pfalz zurückzuführen. Die genauen Ursachen müssen noch untersucht werden.

Ebenso wurden Silberbelastungen im Wolfsbach und Hanfbach durch Analysen festgestellt. In fast allen Gewässern im Gebiet der Unteren Sieg finden sich erhöhte Zinkwerte, die vor allem durch das von befestigten Flächen abfließende und in die Gewässer eingeleitete Regenwasser verursacht sind. Hier können Regenwasserbehandlungsanlagen Abhilfe schaffen. Entsprechende Maßnahmen werden in Niederschlagswasserbeseitigungskonzepten festgelegt.



Abb. 11: Die Sieg unterhalb Allner in der PE_SIE_1000 (Quelle: DIE GEWÄSSER-EXPERTEN! 2013).

Aus Sicht der Abwasserbeseitigung spielt die Umsetzung der Abwasser- und Niederschlagswasserbeseitigungskonzepte weiterhin eine zentrale Rolle. Allerdings werden die bisher dort vorgesehenen Maßnahmen nicht in allen Fällen ausreichen, da einige Defizite insbesondere in hydraulischer Hinsicht zusätzlicher Maßnahmen bedürfen.

Zum Schutz vor möglichen hydraulischen Beeinträchtigungen durch Regenwassereinleitungen sind vor der Einleitung entsprechende Rückhaltungsmaßnahmen geplant. Dies gilt für die meisten Nebengewässer, für den Sieghauptlauf, den Irsenbach und den Quirrenbach müssen Untersuchungen nach BWK-M3/M7 noch zum Abschluss gebracht werden.

Im Gegensatz zum ersten Maßnahmenprogramm ist jedoch die Entwässerung von außerörtlichen Straßen stärker in den Fokus gerückt. Hier gibt es eine Vielzahl von Maßnahmen, deren Umsetzung für die Zielerreichung unbedingt erforderlich ist.

In einigen Gewässern wurden Arzneimittelrückstände nachgewiesen, die möglicherweise aus Kläranlagenabläufen in das Gewässer eingetragen wurden. Hierzu werden zusätzliche Untersuchungen zum Thema "Spurenstoffe" (hier: Humanarzneimittel) in der Sieg sowie im Ablauf der Kläranlagen Troisdorf, St. Augustin, Hennef, Eitorf, Windeck-Rosbach, Windeck-Au und im Quirrenbach sowie im Ablauf der Kläranlage Bad Honnef-Aegidienberg veranlasst.

Als ein weiterer Schwerpunkt aufgrund der Ausweisung von Lachslaichgewässern sind hinsichtlich der punktuellen Einleitungen detaillierte stoffliche Nachweise unter Berücksichtigung der Anforderungen nach dem Leitfaden für Großsalmonidengewässer durchzuführen. Hiervon sind Pleisbach, Hanfbach, Krabach, Eipbach, Ellinger Bach und Wisserbach betroffen. Daraus eventuell resultierende Umsetzungsmaßnahmen für Misch- und Niederschlagswassereinleitungen sind im Einzelnen noch zu ermitteln.

Zur Verbesserung der überwiegend mäßigen biologischen Qualitätskomponenten werden von den Gewässerunterhaltungspflichtigen insbesondere Möglichkeiten zur eigen-dynamischen Entwicklung und die Schaffung von Strahlursprüngen zur ökologischen Verbesserung geprüft. Eine wesentliche Voraussetzung zur Erreichung des guten ökologischen Zustands bzw. Potenzials ist die Durchgängigkeit der Fließgewässer. Die Sieg und einige Nebengewässer sind als Zielartengewässer für Aal, Lachs und potamodrome Arten (Mitteldistanzwanderfische) ausgewiesen. Die Durchgängigkeit soll prioritär an diesen Gewässern, insbesondere Sieg, Hanfbach, Eipbach und Gierz-hagener Bach wiederhergestellt werden.

Eine weitergehende Konkretisierung der hier aufgeführten Programmmaßnahmen hinsichtlich der Art, des Ortes und des Zeitpunktes der Umsetzung ist dem sogenannten "Umsetzungsfahrplan" zu entnehmen, der im Rahmen einer Regionalen Kooperation auf Basis des Bewirtschaftungsplans aus dem Jahr 2009 erarbeitet wurden. Die Umsetzungsfahrpläne werden mit den Änderungen dieses Maßnahmenprogramms aktualisiert werden.

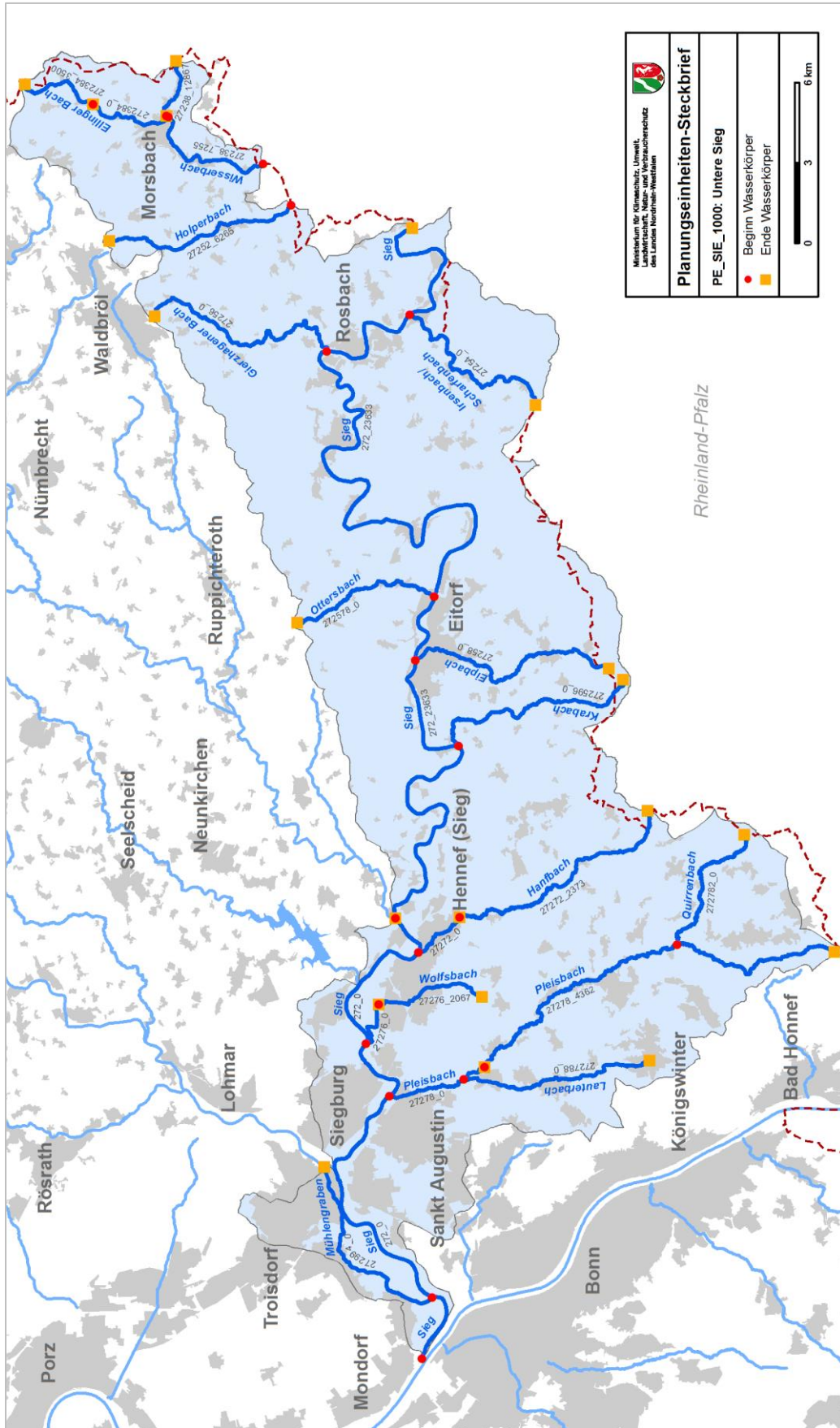

Karte 4: Oberflächenwasserkörper in der PE_SIE_1000.

4.1.2 Wasserkörpertabellen

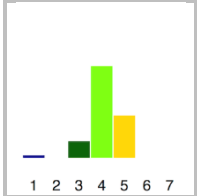
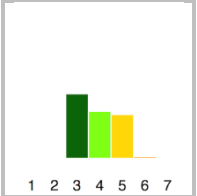
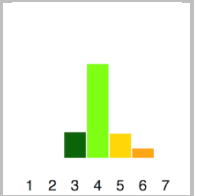
Planungseinheit	PE_SIE_1000	PE_SIE_1000	PE_SIE_1000	PE_SIE_1000
Wasserkörper-ID	272_0	272_23633	27238_7255	27238_12867
Gewässername	Sieg	Sieg	Wisserbach	Wisserbach
	Bonn bis Müschmühle	Müschmühle bis Windeck, L-grenze	Volperhausen bis Morsbach	Niederwarnbach (L-Grenze) bis Morsbach
LAWA-Fließgewässertyp	9.2	9.2	9	5
Trinkwassergewinnung	ja	nein	nein	nein
Wasserkörperausweisung	natürlich	natürlich	natürlich	natürlich
HMWB-Fallgruppe				
Ökologischer Zustand	mäßig	mäßig	mäßig	mäßig
MZB-Saprobie	gut	gut	gut	gut
MZB-Allgemeine Degradation	gut	gut	gut	gut
MZB-Versauerung	nicht relevant	nicht relevant	nicht relevant	sehr gut
MZB gesamt	gut	gut	gut	gut
Fische	mäßig	gut	gut	gut
Makrophyten (PHYLIB)	mäßig	gut	gut	mäßig
Makrophyten (LUA NRW)	mäßig	mäßig	gut	mäßig
Phytobenthos (Diatomeen)	mäßig	mäßig	mäßig	mäßig
Phytobenthos o. Diatomeen	mäßig	mäßig	mäßig	mäßig
Phytoplankton	nicht relevant	nicht relevant	nicht relevant	nicht relevant
Ökologisches Potenzial				
MZB-Allgemeine Degradation				
MZB gesamt				
Fische				
Metalle (Anl. 5 OGewV)	höchstens mäßig	höchstens mäßig	gut	gut
PBSM (Anl. 5 OGewV)	gut	gut	gut	
sonst. Stoffe (Anl. 5 OGewV)	gut	höchstens mäßig		
ACP gesamt (OW)	nicht eingeh.	nicht eingeh.	nicht eingeh.	eingeh. gut
Gewässerstruktur				
Metalle n. ges. verb. (OW)	nicht eingeh.	nicht eingeh.	eingeh. sehr gut	nicht eingeh.
PBSM n. ges. verb. (OW)	eingeh. gut	nicht eingeh.	eingeh. sehr gut	
sonst. St. n. ges. verb. (OW)	nicht eingeh.	nicht eingeh.	eingeh. sehr gut	
Chemischer Zustand	nicht gut	nicht gut	nicht gut	nicht gut
Ch. Z. ohne ubiquitäre Stoffe	gut	gut	gut	gut
Metalle (Anl. 7 OGewV)	nicht gut	nicht gut	gut	gut
PBSM (Anl. 7 OGewV)	gut	gut	gut	gut
sonst. Stoffe (Anl. 7 OGewV)	nicht gut	nicht gut		
Nitrat (Anl. 7 OGewV)	gut	gut	gut	gut

Planungseinheit	PE_SIE_1000	PE_SIE_1000	PE_SIE_1000	PE_SIE_1000
Wasserkörper-ID	272_0	272_23633	27238_7255	27238_12867
Gewässername	Sieg	Sieg	Wisserbach	Wisserbach
	Bonn bis Müschmühle	Müschmühle bis Windeck, L-grenze	Volperhausen bis Morsbach	Niederwarnbach (L-Grenze) bis Morsbach
LAWA-Fließgewässertyp	9.2	9.2	9	5
Trinkwassergewinnung	ja	nein	nein	nein
Wasserkörperausweisung	natürlich	natürlich	natürlich	natürlich
HMWB-Fallgruppe				

Stoffgruppen des Ökologischen Zustands / Potenzials

ACP gesamt (OW)	Orthophosphat-Phosphor, pH-Wert	Gesamtphosphat-Phosphor, Orthophosphat-Phosphor, pH-Wert	Wassertemperatur	
Metalle (Anl. 5 OGewV)	Zink	Zink		
PBSM (Anl. 5 OGewV)				
sonst. Stoffe (Anl. 5 OGewV)		Dibutylzinn-Kation		
Metalle n. ges. verb. (OW)	Blei, Cadmium, Quecksilber, Zink	Blei, Cadmium, Titan, Zink		Zink
PBSM n. ges. verb. (OW)		Glyphosat		
sonst. St. n. ges. verb. (OW)	Clarithromycin, Iopamidol, Pyren	Benzo(a)anthracen, Clarithromycin, Ibuprofen, Iopamidol, Monobutylzinn-Kation, Pyren, Triphenylzinn-Kation		

Stoffgruppen des chemischen Zustands

Metalle (Anl. 7 OGewV)	Quecksilber	Quecksilber		
PBSM (Anlage 7 OGewV)				
sonst. Stoffe (Anl. 7 OGewV)	Benzo(ghi)perylene, Benzo(ghi)perylene+Indeno(1,2,3-cd)pyren, Indeno(1,2,3-cd)pyren	Benzo(b)-fluoranthen+Benzo(k)-fluoranthene, Benzo(ghi)perylene, Benzo(ghi)perylene+Indeno(1,2,3-cd)pyren, Indeno(1,2,3-cd)pyren		

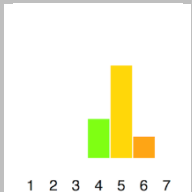
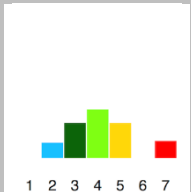
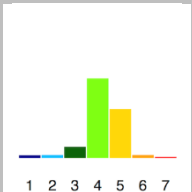
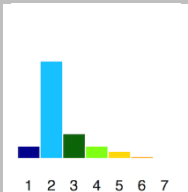
Planungseinheit	PE_SIE_1000	PE_SIE_1000	PE_SIE_1000	PE_SIE_1000
Wasserkörper-ID	272384_0	272384_3500	27252_6265	27254_0
Gewässername	Ellinger Bach	Ellinger Bach	Holperbach	Irsenbach/Scharfenbach
	Morsbach bis Niederrellingen	Niederrellingen bis Morsbach	L-grenze bei Morsbach bis Waldbröl	Imhausen bis Windeck, L-grenze
LAWA-Fließgewässertyp	5	5	5	5
Trinkwassergewinnung	nein	nein	nein	nein
Wasserkörperausweisung	erhebl. verändert	natürlich	natürlich	natürlich
HMWB-Fallgruppe	MGB-BmV			
Ökologischer Zustand	unbefriedigend	gut	unbefriedigend	unbefriedigend
MZB-Saprobie	gut	sehr gut	gut	gut
MZB-Allgemeine Degradation	gut	gut	mäßig	mäßig
MZB-Versauerung	sehr gut	sehr gut	sehr gut	sehr gut
MZB gesamt	gut	gut	mäßig	mäßig
Fische	gut		gut	gut
Makrophyten (PHYLIB)	mäßig	gut	gut	
Makrophyten (LUA NRW)	unbefriedigend	gut	unbefriedigend	
Phytobenthos (Diatomeen)	mäßig	gut	mäßig	unbefriedigend
Phytobenthos o. Diatomeen			mäßig	mäßig
Phytoplankton	nicht relevant	nicht relevant	nicht relevant	nicht relevant
Ökologisches Potenzial				
MZB-Allgemeine Degradation	gut und besser			
MZB gesamt	gut und besser			
Fische				
Metalle (Anl. 5 OGewV)	gut	gut	gut	gut
PBSM (Anl. 5 OGewV)	gut	gut		gut
sonst. Stoffe (Anl. 5 OGewV)				
ACP gesamt (OW)	nicht eingeh.	eingeh. gut	eingeh. gut	nicht eingeh.
Gewässerstruktur				
Metalle n. ges. verb. (OW)	eingeh. gut	eingeh. gut	eingeh. sehr gut	nicht eingeh.
PBSM n. ges. verb. (OW)	eingeh. sehr gut	eingeh. sehr gut		eingeh. sehr gut
sonst. St. n. ges. verb. (OW)	eingeh. sehr gut	eingeh. sehr gut		eingeh. sehr gut
Chemischer Zustand	nicht gut	nicht gut	nicht gut	nicht gut
Ch. Z. ohne ubiquitäre Stoffe	gut	gut	gut	gut
Metalle (Anl. 7 OGewV)	gut	gut	gut	gut
PBSM (Anl. 7 OGewV)	gut	gut	gut	gut
sonst. Stoffe (Anl. 7 OGewV)				
Nitrat (Anl. 7 OGewV)	gut	gut	gut	gut

Planungseinheit	PE_SIE_1000	PE_SIE_1000	PE_SIE_1000	PE_SIE_1000
Wasserkörper-ID	272384_0	272384_3500	27252_6265	27254_0
Gewässername	Ellinger Bach	Ellinger Bach	Holperbach	Irsen- bach/Scharfenbac h
	Morsbach bis Niederellingen	Niederellingen bis Morsbach	L-grenze bei Morsbach bis Waldbröl	Imhausen bis Windeck, L- grenze
LAWA-Fließgewässertyp	5	5	5	5
Trinkwassergewinnung	nein	nein	nein	nein
Wasserkörperausweisung	erhebl. verändert	natürlich	natürlich	natürlich
HMWB-Fallgruppe	MGB-BmV			

Stoffgruppen des Ökologischen Zustands / Potenzials

ACP gesamt (OW)	Wassertemperatur			Gesamtposphat- Phosphor, Orthophosphat- Phosphor
Metalle (Anl. 5 OGewV)				
PBSM (Anl. 5 OGewV)				
sonst. Stoffe (Anl. 5 OGewV)				
Metalle n. ges. verb. (OW)				Titan
PBSM n. ges. verb. (OW).				
sonst. St. n. ges. verb. (OW)				

Stoffgruppen des chemischen Zustands

Metalle (Anl. 7 OGewV)				
PBSM (Anlage 7 OGewV)				
sonst. Stoffe (Anl. 7 OGewV)				

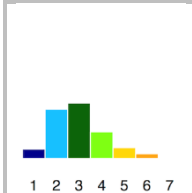
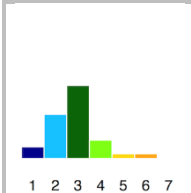
Planungseinheit	PE_SIE_1000	PE_SIE_1000	PE_SIE_1000	PE_SIE_1000
Wasserkörper-ID	27256_0	272578_0	27258_0	272596_0
Gewässername	Gierzhagener Bach	Ottersbach	Eipbach	Krabach
	Rosbach bis Waldbröl	Halft bis Bornscheid	Eitorf bis Eitorf-Obereip, L-grenze	Merten bis Hennef, L-grenze
LAWA-Fließgewässertyp	5	5	5	5
Trinkwassergewinnung	nein	nein	nein	nein
Wasserkörperausweisung	natürlich	natürlich	erhebl. verändert	natürlich
HMWB-Fallgruppe			MGB-BmV	
Ökologischer Zustand	mäßig	mäßig	mäßig	mäßig
MZB-Saprobie	gut	gut	gut	gut
MZB-Allgemeine Degradation	gut	gut	gut	gut
MZB-Versauerung	sehr gut	sehr gut	sehr gut	sehr gut
MZB gesamt	gut	gut	gut	gut
Fische	gut	gut	mäßig	gut
Makrophyten (PHYLIB)	gut	mäßig	mäßig	
Makrophyten (LUA NRW)	gut	mäßig	mäßig	sehr gut
Phytobenthos (Diatomeen)	mäßig	mäßig	mäßig	mäßig
Phytobenthos o. Diatomeen		mäßig	gut	
Phytoplankton	nicht relevant	nicht relevant	nicht relevant	nicht relevant
Ökologisches Potenzial				
MZB-Allgemeine Degradation			gut und besser	
MZB gesamt			gut und besser	
Fische				
Metalle (Anl. 5 OGewV)	gut	gut	gut	gut
PBSM (Anl. 5 OGewV)			gut	gut
sonst. Stoffe (Anl. 5 OGewV)				
ACP gesamt (OW)	eingeh. gut	eingeh. gut	eingeh. gut	eingeh. gut
Gewässerstruktur				
Metalle n. ges. verb. (OW)	nicht eingeh.	nicht eingeh.	nicht eingeh.	nicht eingeh.
PBSM n. ges. verb. (OW)			eingeh. gut	eingeh. sehr gut
sonst. St. n. ges. verb. (OW)			eingeh. sehr gut	eingeh. sehr gut
Chemischer Zustand	nicht gut	nicht gut	nicht gut	nicht gut
Ch. Z. ohne ubiquitäre Stoffe	gut	gut	gut	gut
Metalle (Anl. 7 OGewV)	gut	gut	gut	gut
PBSM (Anl. 7 OGewV)	gut	gut	gut	gut
sonst. Stoffe (Anl. 7 OGewV)				
Nitrat (Anl. 7 OGewV)	gut	gut	gut	gut

Planungseinheit	PE_SIE_1000	PE_SIE_1000	PE_SIE_1000	PE_SIE_1000
Wasserkörper-ID	27256_0	272578_0	27258_0	272596_0
Gewässername	Gierzhagener Bach	Ottersbach	Eipbach	Krabach
	Rosbach bis Waldbröl	Halft bis Bornscheid	Eitorf bis Eitorf-Obereip, L-grenze	Merten bis Hennef, L-grenze
LAWA-Fließgewässertyp	5	5	5	5
Trinkwassergewinnung	nein	nein	nein	nein
Wasserkörperausweisung	natürlich	natürlich	erhebl. verändert	natürlich
HMWB-Fallgruppe			MGB-BmV	

Stoffgruppen des Ökologischen Zustands / Potenzials

ACP gesamt (OW)				
Metalle (Anl. 5 OGewV)				
PBSM (Anl. 5 OGewV)				
sonst. Stoffe (Anl. 5 OGewV)				
Metalle n. ges. verb. (OW)	Titan	Titan	Titan	Titan
PBSM n. ges. verb. (OW).				
sonst. St. n. ges. verb. (OW)				

Stoffgruppen des chemischen Zustands

Metalle (Anl. 7 OGewV)				
PBSM (Anlage 7 OGewV)				
sonst. Stoffe (Anl. 7 OGewV)				

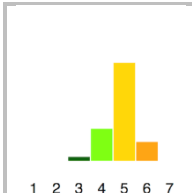
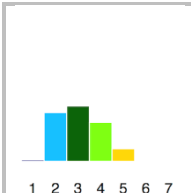
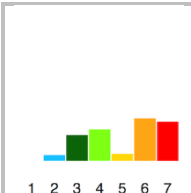
Planungseinheit	PE_SIE_1000	PE_SIE_1000	PE_SIE_1000	PE_SIE_1000
Wasserkörper-ID	27272_0	27272_2373	27276_0*	27276_2067* ¹
Gewässername	Hanfbach	Hanfbach	Wolfsbach	Wolfsbach
	Hennef	Hennef bis Eulenberg	Buisdorf bis Stoßdorf	Stoßdorf bis Rott
LAWA-Fließgewässertyp	5	5	19	5
Trinkwassergewinnung	nein	nein	nein	nein
Wasserkörperausweisung	erhebl. verändert	natürlich	erhebl. verändert	erhebl. verändert
HMWB-Fallgruppe	MGB-BmV		TLB-LuH	MGB-BmV
Ökologischer Zustand	mäßig	unbefriedigend	schlecht	schlecht
MZB-Saprobie	gut	gut	gut	gut
MZB-Allgemeine Degradation	mäßig	mäßig	mäßig	mäßig
MZB-Versauerung	sehr gut	sehr gut	nicht relevant	nicht bewertet
MZB gesamt	mäßig	mäßig	mäßig	mäßig
Fische	mäßig	mäßig		
Makrophyten (PHYLIB)	mäßig	mäßig		
Makrophyten (LUA NRW)	mäßig	unbefriedigend	schlecht	schlecht
Phytobenthos (Diatomeen)	mäßig	mäßig	mäßig	mäßig
Phytobenthos o. Diatomeen	mäßig	mäßig		
Phytoplankton	nicht relevant	nicht relevant	nicht relevant	nicht relevant
Ökologisches Potenzial				
MZB-Allgemeine Degradation	mäßig		mäßig	mäßig
MZB gesamt	mäßig		mäßig	mäßig
Fische				
Metalle (Anl. 5 OGewV)	höchstens mäßig	höchstens mäßig	höchstens mäßig	höchstens mäßig
PBSM (Anl. 5 OGewV)	gut	höchstens mäßig	gut	gut
sonst. Stoffe (Anl. 5 OGewV)				
ACP gesamt (OW)	eingeh. gut	eingeh. gut	nicht eingeh.	nicht eingeh.
Gewässerstruktur				
Metalle n. ges. verb. (OW)	nicht eingeh.	nicht eingeh.	nicht eingeh.	nicht eingeh.
PBSM n. ges. verb. (OW)	eingeh. sehr gut	eingeh. sehr gut	eingeh. gut	eingeh. gut
sonst. St. n. ges. verb. (OW)	eingeh. sehr gut	eingeh. sehr gut	eingeh. sehr gut	eingeh. sehr gut
Chemischer Zustand	nicht gut	nicht gut	nicht gut	nicht gut
Ch. Z. ohne ubiquitäre Stoffe	gut	nicht gut	gut	gut
Metalle (Anl. 7 OGewV)	gut	nicht gut	gut	gut
PBSM (Anl. 7 OGewV)	gut	gut	gut	gut
sonst. Stoffe (Anl. 7 OGewV)				
Nitrat (Anl. 7 OGewV)	gut	gut	gut	gut

* Geometrie des Wasserkörpers verändert; ¹ temporär trockenfallend

Planungseinheit	PE_SIE_1000	PE_SIE_1000	PE_SIE_1000	PE_SIE_1000
Wasserkörper-ID	27272_0	27272_2373	27276_0*	27276_2067* ¹
Gewässername	Hanfbach	Hanfbach	Wolfsbach	Wolfsbach
	Hennef	Hennef bis Eulen- berg	Buisdorf bis Stoß- dorf	Stoßdorf bis Rott
LAWA-Fließgewässertyp	5	5	19	5
Trinkwassergewinnung	nein	nein	nein	nein
Wasserkörperausweisung	erhebl. verändert	natürlich	erhebl. verändert	erhebl. verändert
HMWB-Fallgruppe	MGB-BmV		TLB-LuH	MGB-BmV

Stoffgruppen des Ökologischen Zustands / Potenzials

ACP gesamt (OW)			pH-Wert, Sauerstoff	pH-Wert, Sauerstoff
Metalle (Anl. 5 OGewV)	Zink	Silber, Zink	Silber, Thallium	Silber, Thallium
PBSM (Anl. 5 OGewV)		Bentazon		
sonst. Stoffe (Anl. 5 OGewV)				
Metalle n. ges. verb. (OW)	Titan, Zink	Kobalt, Titan, Zink	Kupfer, Titan, Zink	Kupfer, Titan, Zink
PBSM n. ges. verb. (OW).				
sonst. St. n. ges. verb. (OW)				

Stoffgruppen des chemischen Zustands

Metalle (Anl. 7 OGewV)		Cadmium		
PBSM (Anlage 7 OGewV)				
sonst. Stoffe (Anl. 7 OGewV)				

* Geometrie des Wasserkörpers verändert; ¹ temporär trockenfallend

Planungseinheit	PE_SIE_1000	PE_SIE_1000	PE_SIE_1000	PE_SIE_1000
Wasserkörper-ID	27278_0	27278_4362	272782_0	272788_0*
Gewässername	Pleisbach	Pleisbach	Quirrenbach	Lauterbach
	Sankt Augustin bis Birlinghoven	Birlinghoven bis Rottbitze	Hüscheid bis Stockhausen	Birlinghoven bis Thomasberg
LAWA-Fließgewässertyp	5	5	5	5
Trinkwassergewinnung	nein	nein	nein	nein
Wasserkörperausweisung	natürlich	natürlich	natürlich	natürlich
HMWB-Fallgruppe				
Ökologischer Zustand	unbefriedigend	unbefriedigend	unbefriedigend	unbefriedigend
MZB-Saprobie	gut	gut	gut	gut
MZB-Allgemeine Degradation	unbefriedigend	gut	mäßig	mäßig
MZB-Versauerung	sehr gut	sehr gut	sehr gut	sehr gut
MZB gesamt	unbefriedigend	gut	mäßig	mäßig
Fische	mäßig	gut	gut	
Makrophyten (PHYLIB)	mäßig	gut		mäßig
Makrophyten (LUA NRW)	mäßig	mäßig	sehr gut	unbefriedigend
Phytobenthos (Diatomeen)	mäßig	unbefriedigend	unbefriedigend	mäßig
Phytobenthos o. Diatomeen	mäßig	gut		
Phytoplankton	nicht relevant	nicht relevant	nicht relevant	nicht relevant
Ökologisches Potenzial				
MZB-Allgemeine Degradation				
MZB gesamt				
Fische				
Metalle (Anl. 5 OGewV)	gut	gut	gut	gut
PBSM (Anl. 5 OGewV)	gut	gut	gut	gut
sonst. Stoffe (Anl. 5 OGewV)				
ACP gesamt (OW)	nicht eingeh.	nicht eingeh.	eingeh. gut	nicht eingeh.
Gewässerstruktur				
Metalle n. ges. verb. (OW)	nicht eingeh.	eingeh. gut	nicht eingeh.	eingeh. gut
PBSM n. ges. verb. (OW)	eingeh. sehr gut	eingeh. sehr gut	eingeh. sehr gut	eingeh. sehr gut
sonst. St. n. ges. verb. (OW)	eingeh. sehr gut	eingeh. sehr gut	eingeh. sehr gut	eingeh. sehr gut
Chemischer Zustand	nicht gut	nicht gut	nicht gut	nicht gut
Ch. Z. ohne ubiquitäre Stoffe	gut	gut	gut	gut
Metalle (Anl. 7 OGewV)	gut	gut	gut	gut
PBSM (Anl. 7 OGewV)	gut	gut	gut	gut
sonst. Stoffe (Anl. 7 OGewV)				
Nitrat (Anl. 7 OGewV)	gut	gut	gut	gut

* Geometrie des Wasserkörpers verändert

Planungseinheit	PE_SIE_1000	PE_SIE_1000	PE_SIE_1000	PE_SIE_1000
Wasserkörper-ID	27278_0	27278_4362	272782_0	272788_0*
Gewässername	Pleisbach	Pleisbach	Quirrenbach	Lauterbach
	Sankt Augustin bis Birlinghoven	Birlinghoven bis Rottbitze	Hüscheid bis Stockhausen	Birlinghoven bis Thomasberg
LAWA-Fließgewässertyp	5	5	5	5
Trinkwassergewinnung	nein	nein	nein	nein
Wasserkörperausweisung	natürlich	natürlich	natürlich	natürlich
HMWB-Fallgruppe				

Stoffgruppen des Ökologischen Zustands / Potenzials

ACP gesamt (OW)	Gesamtphosphat-Phosphor, Wassertemperatur	pH-Wert, Wassertemperatur		Gesamtphosphat-Phosphor, Orthophosphat-Phosphor
Metalle (Anl. 5 OGewV)				
PBSM (Anl. 5 OGewV)				
sonst. Stoffe (Anl. 5 OGewV)				
Metalle n. ges. verb. (OW)	Titan		Titan	
PBSM n. ges. verb. (OW)				
sonst. St. n. ges. verb. (OW)				

Stoffgruppen des chemischen Zustands

Metalle (Anl. 7 OGewV)				
PBSM (Anlage 7 OGewV)				
sonst. Stoffe (Anl. 7 OGewV)				

* Geometrie des Wasserkörpers verändert

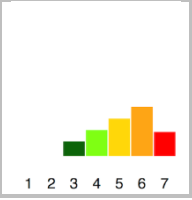
Planungseinheit	PE_SIE_1000
Wasserkörper-ID	272994_0
Gewässername	Mühlengraben
	Troisdorf-Bergheim bis Troisdorf
LAWA-Fließgewässertyp	9
Trinkwassergewinnung	nein
Wasserkörperausweisung	künstlich
HMWB-Fallgruppe	MGF-Hws
Ökologischer Zustand	schlecht
MZB-Saprobie	mäßig
MZB-Allgemeine Degradation	schlecht
MZB-Versauerung	nicht relevant
MZB gesamt	schlecht
Fische	
Makrophyten (PHYLIB)	mäßig
Makrophyten (LUA NRW)	mäßig
Phytobenthos (Diatomeen)	unbefriedigend
Phytobenthos o. Diatomeen	
Phytoplankton	nicht relevant
Ökologisches Potenzial	
MZB-Allgemeine Degradation	schlecht
MZB gesamt	schlecht
Fische	
Metalle (Anl. 5 OGeV)	höchstens mäßig
PBSM (Anl. 5 OGeV)	gut
sonst. Stoffe (Anl. 5 OGeV)	
ACP gesamt (OW)	eingeh. gut
Gewässerstruktur	
Metalle n. ges. verb. (OW)	nicht eingeh.
PBSM n. ges. verb. (OW)	eingeh. sehr gut
sonst. St. n. ges. verb. (OW)	eingeh. sehr gut
Chemischer Zustand	nicht gut
Ch. Z. ohne ubiquitäre Stoffe	gut
Metalle (Anl. 7 OGeV)	gut
PBSM (Anl. 7 OGeV)	gut
sonst. Stoffe (Anl. 7 OGeV)	
Nitrat (Anl. 7 OGeV)	gut

Planungseinheit	PE_SIE_1000
Wasserkörper-ID	272994_0
Gewässername	Mühlengraben
	Troisdorf- Bergheim bis Troisdorf
LAWA-Fließgewässertyp	9
Trinkwassergewinnung	nein
Wasserkörperausweisung	künstlich
HMWB-Fallgruppe	MGF-Hws

Stoffgruppen des Ökologischen Zustands / Potenzials

ACP gesamt (OW)	
Metalle (Anl. 5 OGeWV)	Zink
PBSM (Anl. 5 OGeWV)	
sonst. Stoffe (Anl. 5 OGeWV)	
Metalle n. ges. verb. (OW)	Titan, Zink
PBSM n. ges. verb. (OW).	
sonst. St. n. ges. verb. (OW)	

Stoffgruppen des chemischen Zustands

Metalle (Anl. 7 OGeWV)	
PBSM (Anlage 7 OGeWV)	
sonst. Stoffe (Anl. 7 OGeWV)	

4.2 PE_SIE_1100: Agger bis Staustufe Ehreshoven 2 / Sülz

4.2.1 Allgemeine Informationen zur Planungseinheit

Gebietsbeschreibung

Das Gebiet der Unteren Agger und der Sülz, in dem ca. 154.000 Einwohner leben, ist ländlich geprägt. Etwa 45 % der Flächen sind landwirtschaftliche Ackerflächen oder Grünland. Etwa 37 % des Gebiets ist bewaldet. Rund 16 % der Fläche sind bebaut. Die Untere Agger beginnt bei Ehreshoven und hat bis zur Mündung eine Lauflänge von 29,5 km. Sie durchfließt den Oberbergischen Kreis, den Rheinisch-Bergischen Kreis und den Rhein-Sieg-Kreis. Mit einer südwestlichen Fließrichtung verläuft sie durch Overath, Donrath und Lohmar nach Troisdorf, wo sie bei Friedrich-Wilhelms-Hütte in die Sieg mündet. Die Sülz entsteht durch den Zusammenfluss von Kürtener und Lindlarer Sülz bei Hommerich im Rheinisch-Bergischen Kreis auf 126 m ü. NN. Sie mündet bei Lohmar auf 62 m ü. NN in die Agger.

Die Wasserqualität

Im Gebiet der Unteren Agger und der Sülz ist die Saprobie in allen untersuchten Gewässern mit „gut“ bewertet. Belastungen mit Pflanzenbehandlungs- und Schädlingsbekämpfungsmitteln (PBSM) wurden nicht festgestellt.

Am Olpebach, am unteren Dürschbach sowie an Agger, Sülz und Naafbach wurden Metalle wie Zink, Titan, Cadmium und Kobalt in Konzentrationen festgestellt, die sich auf die im Gewässer lebenden Organismen auswirken können.

Die Gewässerökologie

Alle Gewässer befinden sich noch in ihrem ursprünglichen natürlichen Zustand. Künstlich angelegte Fließgewässer gibt es nicht. Das Makrozoobenthos zeigt für das Bewertungsmodul „Allgemeine Degradation“ nur im Olpebach „gut“ an. Die Untere Agger und

Flussgebiet	Rhein
Bearbeitungsgebiet	Niederrhein
Teileinzugsgebiet	Sieg NRW
Planungseinheit	PE_SIE_1100
Bezeichnung	Agger bis Staustufe Ehreshoven 2 / Sülz
Geschäftsstelle	Sieg
Fläche	395 km ²
Länge der berichtspflichtigen Gewässer	151 km
Verlauf	Die Untere Agger beginnt bei Ehreshoven und hat bis zur Mündung eine Lauflänge von 29,5 km. Sie durchfließt den Oberbergischen Kreis, den Rheinisch-Bergischen Kreis und den Rhein-Sieg-Kreis. In südwestlicher Fließrichtung verläuft sie durch Overath, Donrath, Lohmar nach Troisdorf, wo sie bei Friedrich-Wilhelms-Hütte in die Sieg mündet. Die Sülz entsteht durch den Zusammenfluss von Kürtener und Lindlarer Sülz bei Hommerich im Rheinisch-Bergischen Kreis auf 126 m ü. NN. Sie mündet bei Lohmar auf 62 m ü. NN in die Agger.
Hauptgewässer	Agger
Nebengewässer	Dürschbach, Kürtener Sülz, Lennefe, Naafbach, Olpebach, Sülz
Wasserkörper	8
Grundwasserkörper	5
Einwohner	153.873 EW
Einwohnerdichte	390 EW/km ²
Wasserverband	Aggerverband
Flächennutzung	Acker 4,9 %, Grünland 40,7 %, Siedlung und Gewerbe 15,5 %, Wald 37,4 %
Besonderheiten	-
Bezirksregierung	Köln
Kreis / kreisfreie Stadt *	Oberbergischer Kreis (31 %), Rhein-Sieg-Kreis (27 %), Rheinisch-Bergischer Kreis (42 %)
Kommunen *	Bergisch Gladbach (5 %), Kürten (14 %), Lindlar (18 %), Lohmar (17 %), Neunkirchen-Seelscheid (4 %), Overath (17 %), Rösrath (6 %), Troisdorf (4 %), Wipperfürth (10 %)

* Kommunen, Kreise und kreisfreie Städte mit einem Flächenanteil < 3 % werden nicht dargestellt.

die Sülz mit ihren Nebengewässern werden als „mäßig“ eingestuft, der Dürschbach ist in einem unbefriedigenden Zustand. Defizite der Fischfauna gibt es in der Agger, der Sülz und im Dürschbach.



Abb. 12: Renaturierungstrecke der Sülz in der Nähe von Lohmar in der PE_SIE_1100 (Quelle: DIE GEWÄSSER-EXPERTEN! 2014).

Ursachen und Maßnahmen

Aus Sicht der Abwasserbeseitigung spielt die Umsetzung der Abwasser- und Niederschlagswasserbeseitigungskonzepte weiterhin eine zentrale Rolle.

Im Gegensatz zum ersten Maßnahmenprogramm ist jedoch die Entwässerung von außerörtlichen Straßen stärker in den Fokus gerückt. Hier gibt es eine Vielzahl von Maßnahmen, deren Umsetzung für die Zielerreichung unbedingt erforderlich ist.

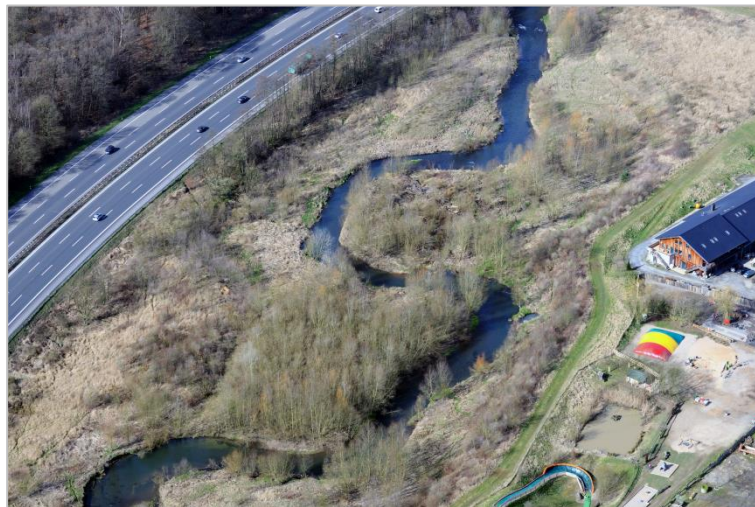
Einen weiteren Schwerpunkt dieses Maßnahmenprogrammes stellen Untersuchungen von Spurenstoffen (Humanarzneimittel) an Kläranlagen dar. Hiervon sind die Kläranlagen Lohmar- Donrath, Overath, Engelskirchen, Rösrath, Overath- Leimbach, Lindlar, Kürten- Dürscheid, Kürten und Neunkirchen- Seelscheid betroffen. Darüber hinaus sind an den Kläranlagen Lohmar- Donrath, Overath und Engelskirchen Machbarkeitsstudien zur Umsetzung einer Behandlungsstufe zur Spurenstoffelimination zu erstellen.

Neben den Untersuchungen auf Spurenstoffe sind ebenfalls Untersuchungen aufgrund der Ausweisung von Lachslaichgewässern durchzuführen. Dabei handelt es sich um detaillierte stoffliche BWK M7 Nachweise unter Berücksichtigung der Anforderungen nach dem Leitfaden für Großsalmonidengewässer.

An den Gewässern, die mit Nährstoffen aus der Landwirtschaft belastet sind, werden von der Landwirtschaftskammer gemeinsam mit den Landwirten Möglichkeiten zur Reduzierung des Nährstoffaustrags geprüft. Die so identifizierten Maßnahmen sollen schrittweise spätestens bis zum Jahr 2027 umgesetzt werden.

Zur Verbesserung der biologischen Qualitätskomponenten werden vom unterhaltungspflichtigen Aggerverband Möglichkeiten eigendynamischer Entwicklungen geprüft. Außerdem wurden für alle Gewässer vorhandene Strahlursprünge identifiziert und noch zu entwickelnde geplant. Die Strahlursprünge sollen an mindestens so vielen Stellen entstehen, dass sich eine Vernetzung und stabile ökologische Verhältnisse entwickeln können. Entsprechende Maßnahmen werden dann schrittweise in der Agger, der Sülz und den Nebengewässern umgesetzt.

Die Durchgängigkeit der Fließgewässer ist eine wesentliche Voraussetzung zur Erreichung des guten ökologischen Zustands bzw. Potenzials. In diesem Planungsraum sind die Agger und einige Nebengewässer ganz oder teilweise als Zielartengewässer für Aal, Lachs und potamodrome Arten (Mitteldistanzwanderfische) ausgewiesen. Hier soll die Durchgängigkeit prioritär wiederhergestellt werden (insbesondere an Sülz und Naafbach).

Eine weitergehende Konkretisierung der hier aufgeführten Programmmaßnahmen hinsichtlich der Art, des Ortes und des Zeitpunktes der Umsetzung ist dem sogenannten "Umsetzungsfahrplan" zu entnehmen, der im Rahmen einer Regionalen Kooperation auf Basis des Bewirtschaftungsplans aus dem Jahr 2009 erarbeitet wurde. Der Umsetzungsfahrplan wird mit den Änderungen dieses Maßnahmenprogramms aktualisiert werden.

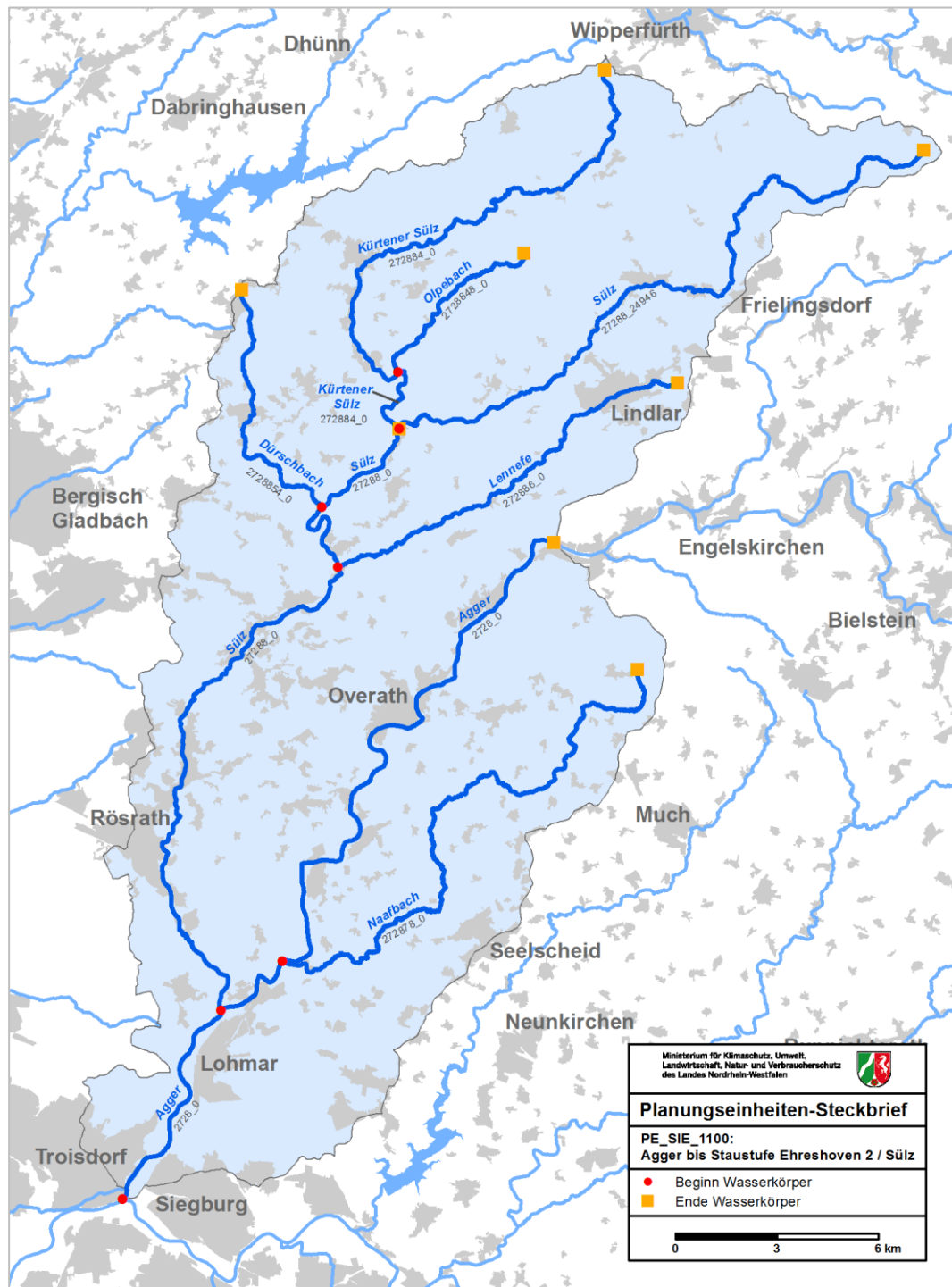

Karte 5: Oberflächenwasserkörper in der PE_SIE_1100.

4.2.2 Wasserkörpertabellen

Planungseinheit	PE_SIE_1100	PE_SIE_1100	PE_SIE_1100	PE_SIE_1100
Wasserkörper-ID	2728_0	272878_0	27288_0*	27288_24946*
Gewässername	Agger	Naafbach	Sülz	Sülz
	Troisdorf bis Loope	Kreuznaaf bis Federath	Lohmar bis Hommerich	Hommerich bis Kempershöhe
LAWA-Fließgewässertyp	9	5	9	5
Trinkwassergewinnung	nein	nein	nein	nein
Wasserkörperausweisung	natürlich	natürlich	natürlich	natürlich
HMWB-Fallgruppe				
Ökologischer Zustand	unbefriedigend	mäßig	mäßig	mäßig
MZB-Saprobie	gut	gut	gut	gut
MZB-Allgemeine Degradation	mäßig	mäßig	mäßig	mäßig
MZB-Versauerung	nicht relevant	sehr gut	nicht relevant	sehr gut
MZB gesamt	mäßig	mäßig	mäßig	mäßig
Fische	mäßig	gut	mäßig	gut
Makrophyten (PHYLIB)	mäßig	sehr gut	mäßig	gut
Makrophyten (LUA NRW)	mäßig	gut	mäßig	sehr gut
Phytobenthos (Diatomeen)	unbefriedigend	mäßig	mäßig	
Phytobenthos o. Diatomeen	mäßig		mäßig	
Phytoplankton	nicht relevant	nicht relevant	nicht relevant	nicht relevant
Ökologisches Potenzial				
MZB-Allgemeine Degradation				
MZB gesamt				
Fische				
Metalle (Anl. 5 OGewV)	höchstens mäßig	gut	höchstens mäßig	gut
PBSM (Anl. 5 OGewV)	gut	gut		
sonst. Stoffe (Anl. 5 OGewV)	gut			
ACP gesamt (OW)	nicht eingeh.	nicht eingeh.	nicht eingeh.	eingeh. gut
Gewässerstruktur				
Metalle n. ges. verb. (OW)	nicht eingeh.	nicht eingeh.	nicht eingeh.	eingeh. gut
PBSM n. ges. verb. (OW)	eingeh. gut	eingeh. sehr gut		
sonst. St. n. ges. verb. (OW)	nicht eingeh.	eingeh. sehr gut		
Chemischer Zustand	nicht gut	nicht gut	nicht gut	nicht gut
Ch. Z. ohne ubiquitäre Stoffe	nicht gut	gut	nicht gut	gut
Metalle (Anl. 7 OGewV)	nicht gut	gut	nicht gut	gut
PBSM (Anl. 7 OGewV)	gut	gut		
sonst. Stoffe (Anl. 7 OGewV)	nicht gut			
Nitrat (Anl. 7 OGewV)	gut	gut	gut	gut

* Geometrie des Wasserkörpers verändert

Planungseinheit	PE_SIE_1100	PE_SIE_1100	PE_SIE_1100	PE_SIE_1100
Wasserkörper-ID	2728_0	272878_0	27288_0*	27288_24946*
Gewässername	Agger	Naafbach	Sülz	Sülz
	Troisdorf bis Loope	Kreuznaaf bis Federath	Lohmar bis Hommerich	Hommerich bis Kempershöhe
LAWA-Fließgewässertyp	9	5	9	5
Trinkwassergewinnung	nein	nein	nein	nein
Wasserkörperausweisung	natürlich	natürlich	natürlich	natürlich
HMWB-Fallgruppe				

Stoffgruppen des Ökologischen Zustands / Potenzials

ACP gesamt (OW)	Gesamtphosphat-Phosphor	Wassertemperatur	Gesamtphosphat-Phosphor	
Metalle (Anl. 5 OGeWV)	Zink		Zink	
PBSM (Anl. 5 OGeWV)				
sonst. Stoffe (Anl. 5 OGeWV)				
Metalle n. ges. verb. (OW)	Blei, Cadmium, Quecksilber, Titan, Zink	Titan	Kobalt, Titan, Zink	
PBSM n. ges. verb. (OW)				
sonst. St. n. ges. verb. (OW)	Benzo(a)anthracen, Clarithromycin, Diclofenac, Ibuprofen, Iopamidol, Pyren			

Stoffgruppen des chemischen Zustands

Metalle (Anl. 7 OGeWV)	Cadmium, Quecksilber		Cadmium	
PBSM (Anlage 7 OGeWV)				
sonst. Stoffe (Anl. 7 OGeWV)	Benzo(ghi)perylen, Benzo(ghi)perylen+Indeno(1,2,3-cd)pyren, Indeno(1,2,3-cd)pyren			

* Geometrie des Wasserkörpers verändert

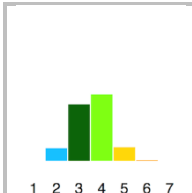
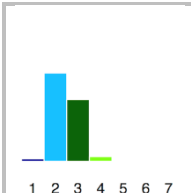
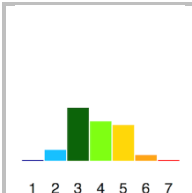
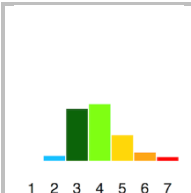
Planungseinheit	PE_SIE_1100	PE_SIE_1100	PE_SIE_1100	PE_SIE_1100
Wasserkörper-ID	272884_0	2728848_0	2728854_0*	272886_0
Gewässername	Kürtener Sülz	Olpebach	Dürschbach	Lennefe
	Hommerich bis Peddenpohl	Kürten-Sülze bis Obersteinbach	Oberbrombach bis Bechen	Obersteeg bis Lindlar
LAWA-Fließgewässertyp	5	5	5	5
Trinkwassergewinnung	nein	nein	nein	nein
Wasserkörperausweisung	natürlich	natürlich	natürlich	natürlich
HMWB-Fallgruppe				
Ökologischer Zustand	mäßig	gut	unbefriedigend	mäßig
MZB-Saprobie	gut	gut	gut	gut
MZB-Allgemeine Degradation	mäßig	gut	unbefriedigend	mäßig
MZB-Versauerung	sehr gut	sehr gut	sehr gut	sehr gut
MZB gesamt	mäßig	gut	unbefriedigend	mäßig
Fische	gut	gut	unbefriedigend	gut
Makrophyten (PHYLIB)	gut	gut	mäßig	gut
Makrophyten (LUA NRW)	sehr gut	gut	mäßig	gut
Phytobenthos (Diatomeen)	gut	gut	mäßig	gut
Phytobenthos o. Diatomeen	gut		unbefriedigend	mäßig
Phytoplankton	nicht relevant	nicht relevant	nicht relevant	nicht relevant
Ökologisches Potenzial				
MZB-Allgemeine Degradation				
MZB gesamt				
Fische				
Metalle (Anl. 5 OGewV)	gut	gut	höchstens mäßig	gut
PBSM (Anl. 5 OGewV)				
sonst. Stoffe (Anl. 5 OGewV)				
ACP gesamt (OW)	nicht eingeh.	eingeh. gut	nicht eingeh.	eingeh. gut
Gewässerstruktur				
Metalle n. ges. verb. (OW)	nicht eingeh.	nicht eingeh.	nicht eingeh.	eingeh. gut
PBSM n. ges. verb. (OW)				
sonst. St. n. ges. verb. (OW)				
Chemischer Zustand	nicht gut	nicht gut	nicht gut	nicht gut
Ch. Z. ohne ubiquitäre Stoffe	gut	gut	gut	gut
Metalle (Anl. 7 OGewV)	gut	gut	gut	gut
PBSM (Anl. 7 OGewV)			gut	
sonst. Stoffe (Anl. 7 OGewV)				
Nitrat (Anl. 7 OGewV)	gut	gut	gut	gut

* Geometrie des Wasserkörpers verändert

Planungseinheit	PE_SIE_1100	PE_SIE_1100	PE_SIE_1100	PE_SIE_1100
Wasserkörper-ID	272884_0	2728848_0	2728854_0*	272886_0
Gewässername	Kürtener Sülz	Olpebach	Dürschbach	Lennefe
	Hommerich bis Peddenpohl	Kürten-Sülze bis Obersteinbach	Oberbrombach bis Bechen	Obersteeg bis Lindlar
LAWA-Fließgewässertyp	5	5	5	5
Trinkwassergewinnung	nein	nein	nein	nein
Wasserkörperausweisung	natürlich	natürlich	natürlich	natürlich
HMWB-Fallgruppe				

Stoffgruppen des Ökologischen Zustands / Potenzials

ACP gesamt (OW)	Gesamtphosphat-Phosphor, Orthophosphat-Phosphor		Gesamtphosphat-Phosphor	
Metalle (Anl. 5 OGewV)			Zink	
PBSM (Anl. 5 OGewV)				
sonst. Stoffe (Anl. 5 OGewV)				
Metalle n. ges. verb. (OW)	Titan, Zink	Titan	Barium, Bor, Titan, Zink	
PBSM n. ges. verb. (OW)				
sonst. St. n. ges. verb. (OW)				

Stoffgruppen des chemischen Zustands

Metalle (Anl. 7 OGewV)				
PBSM (Anlage 7 OGewV)				
sonst. Stoffe (Anl. 7 OGewV)				

* Geometrie des Wasserkörpers verändert

4.3 PE_SIE_1200: Agger mit Staustufen und Wiehl

4.3.1 Allgemeine Informationen zur Planungseinheit

Gebietsbeschreibung

Das Gebiet der Oberen Agger und der Wiehl, in dem ca. 150.000 Einwohner leben, ist ländlich geprägt. Knapp ein Drittel der Flächen sind landwirtschaftliche Ackerflächen oder Grünland. Über die Hälfte des Gebiets ist bewaldet. Rund 16 % Prozent der Fläche sind bebaut. Das längste Gewässer in diesem Gebiet ist die Obere Agger. Sie hat eine Lauflänge von 40 km und entspringt in Meinerzhagen auf 437 m ü. NN.

Die Wasserqualität

Im Gebiet der Oberen Agger und der Wiehl ist die Saprobie in allen untersuchten Gewässern mit „gut“ bewertet. Belastungen mit Pflanzenbehandlungs- und Schädlingsbekämpfungsmitteln (PBSM) wurden nicht festgestellt. In Rospebach, Loopebach und Alpebach wurden Metalle wie Arsen, Barium, Zink, Blei und Cadmium in Konzentrationen festgestellt, die sich auf die im Gewässer lebenden Organismen auswirken können. Hinzu kommen Belastungen in der Agger mit Diclufenac, Clarithromycin und Ibuprofen.

Die Gewässerökologie

11 Wasserkörper im Gebiet der Oberen Agger und der Wiehl befinden sich noch in ihrem ursprünglichen natürlichen Zustand und 12 Wasserkörper wurden durch den Menschen erheblich verändert.

Künstlich angelegte Fließgewässer gibt es nicht. Mit Aggertalsperre, Genkeltalsperre und Wiehltalsperre gibt es in der Planungseinheit drei Talsperren. Sie wurden zur Trinkwassergewinnung, zum Hochwasserschutz und zur Stromgewinnung errichtet. Das Makrozoobenthos zeigt für das Bewertungsmodul „Allgemeine Degradation“ in 8 Wasserkörpern einen guten Zustand. Alle anderen Gewässerabschnitte werden als „mäßig“ eingestuft, mit Ausnahme des unteren Abschnitts der Agger, der als „unbefriedigend“ bewertet ist. Defizite beim Fischbestand wurden aufgrund von Strukturmängeln und Querbauwerken in der Agger und in Teilen der Wiehl festgestellt.

Flussgebiet	Rhein
Bearbeitungsgebiet	Niederrhein
Teileinzugsgebiet	Sieg NRW
Planungseinheit	PE_SIE_1200
Bezeichnung	Agger mit Staustufen und Wiehl
Geschäftsstelle	Sieg
Fläche	421 km ²
Länge der berichtspflichtigen Gewässer	176 km
Verlauf	Die Obere Agger hat eine Lauflänge von 40 km und entspringt in Meinerzhagen auf 437 m ü. NN. Die Wiehl entspringt im Bergischen Land in der Gemeinde Reichshof auf 446 m ü. NN und mündet bei Wiehlmündungen auf 145 m ü. NN in die Agger.
Hauptgewässer	Agger
Nebengewässer	Alpebach, Asbach, Dörspe, Dreisbach, Genkel, Leppe, Loopebach, Loper Bach, Rospebach, Seßmarbach, Steinagger, Wiehl
Wasserkörper	23
Grundwasserkörper	2
Einwohner	149.765 EW
Einwohnerdichte	356 EW/km ²
Wasserverband	Aggerverband
Flächennutzung	Acker 1,4 %, Grünland 26,3 %, Siedlung und Gewerbe 16,4 %, Wald 53,2 %
Besonderheiten	-
Bezirksregierung	Arnsberg, Köln
Kreis / kreisfreie Stadt *	Märkischer Kreis (4 %), Oberbergischer Kreis (96 %)
Kommunen *	Bergneustadt (9 %), Engelskirchen (13 %), Gummersbach (22 %), Lindlar (3 %), Marienheide (8 %), Meinerzhagen (4 %), Reichshof (26 %), Wiehl (12 %)

* Kommunen, Kreise und kreisfreie Städte mit einem Flächenanteil < 3 % werden nicht dargestellt.



Abb. 13: Der Sessmarbach in der PE_SIE_1200 (Quelle: Bezirksregierung Köln 2009).

Ursachen und Maßnahmen

Zur Verbesserung der Wasserqualität sind vom Aggerverband und den Kommunen Maßnahmen zur Niederschlagswasserbeseitigung im Trenn- oder Mischsystem sowie Fremdwassersanierungen im öffentlichen und privaten Bereich vorgesehen.

Aus Sicht der Abwasserbeseitigung spielt die Umsetzung der Abwasser- und Niederschlagswasserbeseitigungskonzepte weiterhin eine zentrale Rolle. Im Gegensatz zum ersten Maßnahmenprogramm ist jedoch die Entwässerung von außerörtlichen Straßen stärker in den Fokus gerückt. Hier gibt es eine Vielzahl von Maßnahmen, deren Umsetzung für die Zielerreichung unbedingt erforderlich ist.

Zum Schutz vor möglichen hydraulischen Beeinträchtigungen durch Regenwassereinleitungen sind vor den Einleitungen entsprechende Rückhaltungsmaßnahmen geplant. Für den Fließbereich der Agger und die Wiehl müssen als Grundlage die hydrologischen BWK M7 Nachweise noch zum Abschluss gebracht werden.

Einen weiteren Schwerpunkt dieses Maßnahmenprogrammes stellen Untersuchungen von Spurenstoffen (Humanarzneimittel) an Kläranlagen dar. Hiervon sind die Kläranlagen Gummersbach-Brunohl, Gummersbach-Krummenohl, Gummersbach-Rospe, Engelskirchen-Ründeroth, Engelskirchen-Bickenbach, Reichshof Brüchermühle, Reichshof Ufersmühle, Reichshof-Eckenhagen, Wiehl und Wiehl-Weisershagen betroffen.

Zur Verbesserung der biologischen Qualitätskomponenten werden vom unterhaltungspflichtigen Aggerverband Möglichkeiten eigendynamischer Entwicklungen geprüft. Au-

ßerdem wurden für alle Gewässer vorhandene Strahlursprünge identifiziert und noch zu entwickelnde geplant. Die Strahlursprünge sollen an mindestens so vielen Stellen entstehen, dass sich eine Vernetzung und stabile ökologische Verhältnisse entwickeln können.

Die Bemühungen zur Wiederherstellung der Durchgängigkeit sind in diesem Planungsraum noch nicht weit fortgeschritten. Die Vielzahl der Querbauwerke - gerade der im Hauptgewässer Agger zusätzlich mit Wasserkraftnutzung belegten Wehre - gestaltet die Erreichung der Zielsetzung der Europäischen Wasserrahmenrichtlinie (WRRL) hinsichtlich der Durchgängigkeit als äußerst schwierig, hier sind weitere konzeptionelle Überlegungen vordringlich.

Eine weitergehende Konkretisierung der hier aufgeführten Programmmaßnahmen hinsichtlich der Art, des Ortes und des Zeitpunktes der Umsetzung ist dem sogenannten "Umsetzungsfahrplan" zu entnehmen, der im Rahmen einer Regionalen Kooperation auf Basis des Bewirtschaftungsplans aus dem Jahr 2009 erarbeitet wurde. Der Umsetzungsfahrplan wird mit den Änderungen dieses Maßnahmenprogramms aktualisiert

werden.

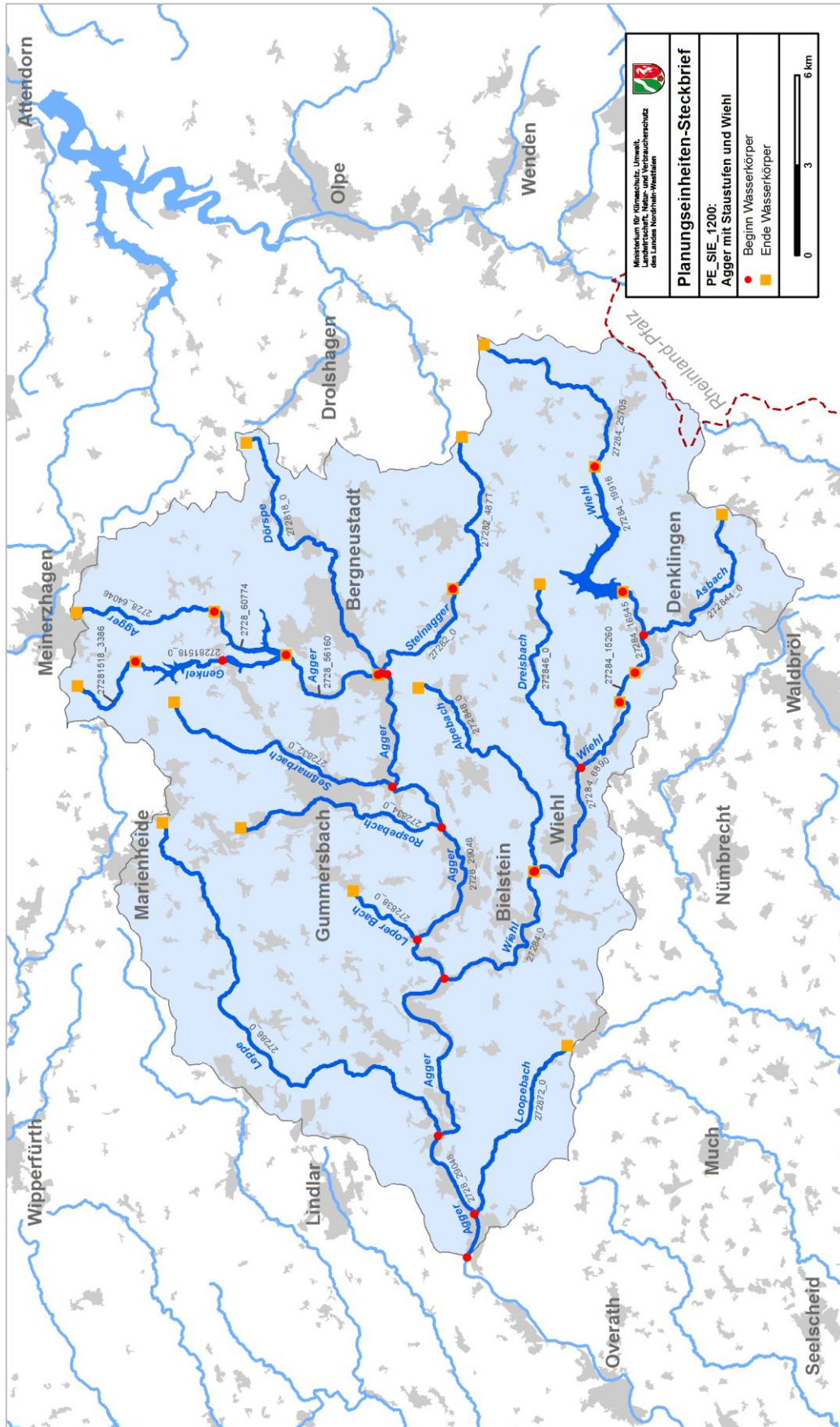

Karte 6: Oberflächenwasserkörper in der PE_SIE_1200.

4.3.2 Wasserkörpertabellen

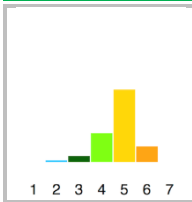
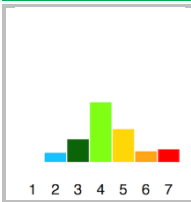
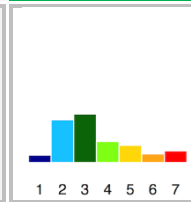
Planungseinheit	PE_SIE_1200	PE_SIE_1200	PE_SIE_1200	PE_SIE_1200
Wasserkörper-ID	2728_29048*	2728_56160	2728_60774	2728_64046
Gewässername	Agger	Agger	Agger	Agger
	Loope bis Gummersbach	Gummersbach bis Bergneustadt	Bergneistadt bis Deitenbach	Deitenbach bis Meinerzhagen
LAWA-Fließgewässertyp	9	5	5	5
Trinkwassergewinnung	nein	nein	nein	nein
Wasserkörperausweisung	erhebl. verändert	natürlich	erhebl. verändert	natürlich
HMWB-Fallgruppe	MGF-Wkr		MGB-Tsp	
Ökologischer Zustand	unbefriedigend	gut	Talsp. > 50 ha	gut
MZB-Saprobie	gut	gut		gut
MZB-Allgemeine Degradation	unbefriedigend	gut		gut
MZB-Versauerung	nicht relevant	sehr gut	nicht bewertet	sehr gut
MZB gesamt	unbefriedigend	gut		gut
Fische	unbefriedigend	gut		gut
Makrophyten (PHYLIB)		sehr gut		sehr gut
Makrophyten (LUA NRW)	unbefriedigend	sehr gut		sehr gut
Phytobenthos (Diatomeen)	mäßig	gut		gut
Phytobenthos o. Diatomeen	mäßig			
Phytoplankton	nicht relevant	nicht relevant	nicht relevant	nicht relevant
Ökologisches Potenzial				
MZB-Allgemeine Degradation	mäßig			
MZB gesamt	mäßig			
Fische				
Metalle (Anl. 5 OGewV)	gut	gut		gut
PBSM (Anl. 5 OGewV)				
sonst. Stoffe (Anl. 5 OGewV)	sehr gut			
ACP gesamt (OW)	eingeh. gut	eingeh. gut		eingeh. gut
Gewässerstruktur				
Metalle n. ges. verb. (OW)	eingeh. gut	eingeh. sehr gut		eingeh. gut
PBSM n. ges. verb. (OW)				
sonst. St. n. ges. verb. (OW)	nicht eingeh.	eingeh. gut		eingeh. gut
Chemischer Zustand	nicht gut	nicht gut	nicht gut	nicht gut
Ch. Z. ohne ubiquitäre Stoffe	gut	gut		gut
Metalle (Anl. 7 OGewV)	gut	gut		gut
PBSM (Anl. 7 OGewV)				gut
sonst. Stoffe (Anl. 7 OGewV)				
Nitrat (Anl. 7 OGewV)	gut	gut		gut

* Geometrie des Wasserkörpers verändert

Planungseinheit	PE_SIE_1200	PE_SIE_1200	PE_SIE_1200	PE_SIE_1200
Wasserkörper-ID	2728_29048*	2728_56160	2728_60774	2728_64046
Gewässername	Agger	Agger	Agger	Agger
	Loope bis Gummersbach	Gummersbach bis Bergneustadt	Bergneustadt bis Deitenbach	Deitenbach bis Meinerzhagen
LAWA-Fließgewässertyp	9	5	5	5
Trinkwassergewinnung	nein	nein	nein	nein
Wasserkörperausweisung	erhebl. verändert	natürlich	erhebl. verändert	natürlich
HMWB-Fallgruppe	MGF-Wkr		MGB-Tsp	

Stoffgruppen des Ökologischen Zustands / Potenzials

ACP gesamt (OW)				
Metalle (Anl. 5 OGeWV)				
PBSM (Anl. 5 OGeWV)				
sonst. Stoffe (Anl. 5 OGeWV)				
Metalle n. ges. verb. (OW)				
PBSM n. ges. verb. (OW)				
sonst. St. n. ges. verb. (OW)	Clarithromycin, Diclofenac, Ibuprofen			

Stoffgruppen des chemischen Zustands

Metalle (Anl. 7 OGeWV)				
PBSM (Anlage 7 OGeWV)				
sonst. Stoffe (Anl. 7 OGeWV)				

* Geometrie des Wasserkörpers verändert

Planungseinheit	PE_SIE_1200	PE_SIE_1200	PE_SIE_1200	PE_SIE_1200
Wasserkörper-ID	27281518_0	27281518_3386	272818_0*	27282_0
Gewässername	Genkel	Genkel	Dörspe	Steinagger
	Bredenbruch bis Meinerzhagen-Redlendorf	Meinerzhagen-Redlendorf bis Meinerzhagen	Gummersbach bis Wegeringhausen	Gummersbach bis Oberagger
LAWA-Fließgewässertyp	5	5	5	5
Trinkwassergewinnung	ja	ja	nein	nein
Wasserkörperausweisung	erhebl. verändert	natürlich	erhebl. verändert	natürlich
HMWB-Fallgruppe	MGB-Tsp		MGB-BmV	
Ökologischer Zustand	Talsp. > 50 ha	gut	unbefriedigend	mäßig
MZB-Saprobie		gut	gut	gut
MZB-Allgemeine Degradation		gut	mäßig	mäßig
MZB-Versauerung	nicht bewertet	sehr gut	sehr gut	gut
MZB gesamt		gut	mäßig	mäßig
Fische			gut	gut
Makrophyten (PHYLIB)		sehr gut	gut	
Makrophyten (LUA NRW)		sehr gut	mäßig	mäßig
Phytobenthos (Diatomeen)		gut	unbefriedigend	mäßig
Phytobenthos o. Diatomeen			unbefriedigend	
Phytoplankton	nicht relevant	nicht relevant	nicht relevant	nicht relevant
Ökologisches Potenzial				
MZB-Allgemeine Degradation			gut und besser	
MZB gesamt			gut und besser	
Fische				
Metalle (Anl. 5 OGewV)		gut	gut	gut
PBSM (Anl. 5 OGewV)		gut		
sonst. Stoffe (Anl. 5 OGewV)		sehr gut		
ACP gesamt (OW)		eingeh. gut	eingeh. gut	eingeh. gut
Gewässerstruktur				
Metalle n. ges. verb. (OW)		eingeh. gut	eingeh. sehr gut	eingeh. gut
PBSM n. ges. verb. (OW)		eingeh. sehr gut		
sonst. St. n. ges. verb. (OW)		eingeh. gut		
Chemischer Zustand	nicht gut	nicht gut	nicht gut	nicht gut
Ch. Z. ohne ubiquitäre Stoffe		gut	gut	gut
Metalle (Anl. 7 OGewV)		gut	nicht gut	gut
PBSM (Anl. 7 OGewV)		gut		
sonst. Stoffe (Anl. 7 OGewV)		gut		
Nitrat (Anl. 7 OGewV)		gut	gut	gut

* Geometrie des Wasserkörpers verändert

Planungseinheit	PE_SIE_1200	PE_SIE_1200	PE_SIE_1200	PE_SIE_1200
Wasserkörper-ID	27281518_0	27281518_3386	272818_0*	27282_0
Gewässername	Genkel	Genkel	Dörspe	Steinagger
	Bredenbruch bis Meinerzhagen- Redlendorf	Meinerzhagen- Redlendorf bis Meinerzhagen	Gummersbach bis Wegeringhausen	Gummersbach bis Oberagger
LAWA-Fließgewässertyp	5	5	5	5
Trinkwassergewinnung	ja	ja	nein	nein
Wasserkörperausweisung	erhebl. verändert	natürlich	erhebl. verändert	natürlich
HMWB-Fallgruppe	MGB-Tsp		MGB-BmV	

Stoffgruppen des Ökologischen Zustands / Potenzials

ACP gesamt (OW)				
Metalle (Anl. 5 OGewV)				
PBSM (Anl. 5 OGewV)				
sonst. Stoffe (Anl. 5 OGewV)				
Metalle n. ges. verb. (OW)				
PBSM n. ges. verb. (OW).				
sonst. St. n. ges. verb. (OW)				

Stoffgruppen des chemischen Zustands

Metalle (Anl. 7 OGewV)			Quecksilber	
PBSM (Anlage 7 OGewV)				
sonst. Stoffe (Anl. 7 OGewV)				

* Geometrie des Wasserkörpers verändert

Planungseinheit	PE_SIE_1200	PE_SIE_1200	PE_SIE_1200	PE_SIE_1200
Wasserkörper-ID	27282_4877	272832_0*	272834_0	272838_0
Gewässername	Steinagger	Seßmarbach	Rospebach	Loper Bach
	Oberagger bis Tillkausen	Gummersbach bis Dannenberg	Dieringhausen bis Windhagen	Oesinghausen bis Gummersbach
LAWA-Fließgewässertyp	5	5	5	5
Trinkwassergewinnung	nein	nein	nein	nein
Wasserkörperausweisung	natürlich	erhebl. verändert	erhebl. verändert	natürlich
HMWB-Fallgruppe		MGB-BoV	MGB-BmV	
Ökologischer Zustand	mäßig	mäßig	mäßig	mäßig
MZB-Saprobie	gut	gut	gut	gut
MZB-Allgemeine Degradation	gut	mäßig	gut	mäßig
MZB-Versauerung	sehr gut	gut	sehr gut	sehr gut
MZB gesamt	gut	mäßig	gut	mäßig
Fische	gut	gut	gut	
Makrophyten (PHYLIB)	gut	gut	gut	mäßig
Makrophyten (LUA NRW)	sehr gut	gut	gut	gut
Phytobenthos (Diatomeen)	gut		mäßig	gut
Phytobenthos o. Diatomeen	mäßig			
Phytoplankton	nicht relevant	nicht relevant	nicht relevant	nicht relevant
Ökologisches Potenzial				
MZB-Allgemeine Degradation		mäßig	gut und besser	
MZB gesamt		mäßig	gut und besser	
Fische				
Metalle (Anl. 5 OGewV)	gut		gut	
PBSM (Anl. 5 OGewV)				
sonst. Stoffe (Anl. 5 OGewV)				
ACP gesamt (OW)	eingeh. gut	eingeh. gut	eingeh. gut	eingeh. gut
Gewässerstruktur				
Metalle n. ges. verb. (OW)	eingeh. gut	eingeh. gut	nicht eingeh.	eingeh. gut
PBSM n. ges. verb. (OW)				
sonst. St. n. ges. verb. (OW)				
Chemischer Zustand	nicht gut	nicht gut	nicht gut	nicht gut
Ch. Z. ohne ubiquitäre Stoffe	gut	gut	gut	gut
Metalle (Anl. 7 OGewV)	gut	gut	gut	gut
PBSM (Anl. 7 OGewV)				
sonst. Stoffe (Anl. 7 OGewV)				
Nitrat (Anl. 7 OGewV)	gut	gut	gut	gut

* Geometrie des Wasserkörpers verändert

Planungseinheit	PE_SIE_1200	PE_SIE_1200	PE_SIE_1200	PE_SIE_1200
Wasserkörper-ID	27282_4877	272832_0*	272834_0	272838_0
Gewässername	Steinagger	Seßmarbach	Rospebach	Loper Bach
	Oberagger bis Tillkausen	Gummersbach bis Dannenberg	Dieringhausen bis Windhagen	Oesinghausen bis Gummersbach
LAWA-Fließgewässertyp	5	5	5	5
Trinkwassergewinnung	nein	nein	nein	nein
Wasserkörperausweisung	natürlich	erhebl. verändert	erhebl. verändert	natürlich
HMWB-Fallgruppe		MGB-BoV	MGB-BmV	

Stoffgruppen des Ökologischen Zustands / Potenzials

ACP gesamt (OW)				
Metalle (Anl. 5 OGewV)				
PBSM (Anl. 5 OGewV)				
sonst. Stoffe (Anl. 5 OGewV)				
Metalle n. ges. verb. (OW)			Barium	
PBSM n. ges. verb. (OW)				
sonst. St. n. ges. verb. (OW)				

Stoffgruppen des chemischen Zustands

Metalle (Anl. 7 OGewV)				
PBSM (Anlage 7 OGewV)				
sonst. Stoffe (Anl. 7 OGewV)				

* Geometrie des Wasserkörpers verändert

Planungseinheit	PE_SIE_1200	PE_SIE_1200	PE_SIE_1200	PE_SIE_1200
Wasserkörper-ID	27284_0	27284_6890	27284_15260	27284_16545
Gewässername	Wiehl	Wiehl	Wiehl	Wiehl
	Ründeroth bis Neuklef	Neuklef bis Rempert	Rempert bis Sengelbsuch	Sengelbusch bis Brüchermühle
LAWA-Fließgewässertyp	9	5	5	5
Trinkwassergewinnung	nein	nein	nein	nein
Wasserkörperausweisung	erhebl. verändert	erhebl. verändert	erhebl. verändert	erhebl. verändert
HMWB-Fallgruppe	MGF-BmV	Efp	Efp	MGB-BmV
Ökologischer Zustand	unbefriedigend	mäßig	mäßig	mäßig
MZB-Saprobie	gut	gut	gut	gut
MZB-Allgemeine Degradation	mäßig	mäßig	mäßig	mäßig
MZB-Versauerung	nicht relevant	sehr gut	sehr gut	sehr gut
MZB gesamt	mäßig	mäßig	mäßig	mäßig
Fische	gut	gut	gut	gut
Makrophyten (PHYLIB)	gut			gut
Makrophyten (LUA NRW)	gut			gut
Phytobenthos (Diatomeen)	mäßig			
Phytobenthos o. Diatomeen	unbefriedigend			
Phytoplankton	nicht relevant	nicht relevant	nicht relevant	nicht relevant
Ökologisches Potenzial				
MZB-Allgemeine Degradation	gut und besser	mäßig	mäßig	gut und besser
MZB gesamt	gut und besser	mäßig	mäßig	gut und besser
Fische				
Metalle (Anl. 5 OGewV)	gut	gut	gut	gut
PBSM (Anl. 5 OGewV)				
sonst. Stoffe (Anl. 5 OGewV)				
ACP gesamt (OW)	eingeh. gut	eingeh. gut	eingeh. gut	eingeh. gut
Gewässerstruktur				
Metalle n. ges. verb. (OW)	eingeh. gut	eingeh. sehr gut	eingeh. sehr gut	eingeh. gut
PBSM n. ges. verb. (OW)				
sonst. St. n. ges. verb. (OW)				
Chemischer Zustand	nicht gut	nicht gut	nicht gut	nicht gut
Ch. Z. ohne ubiquitäre Stoffe	gut	gut	gut	gut
Metalle (Anl. 7 OGewV)	gut	gut	gut	gut
PBSM (Anl. 7 OGewV)	gut	gut	gut	gut
sonst. Stoffe (Anl. 7 OGewV)				
Nitrat (Anl. 7 OGewV)	gut	gut	gut	gut

Planungseinheit	PE_SIE_1200	PE_SIE_1200	PE_SIE_1200	PE_SIE_1200
Wasserkörper-ID	27284_0	27284_6890	27284_15260	27284_16545
Gewässername	Wiehl	Wiehl	Wiehl	Wiehl
	Ründeroth bis Neuklef	Neuklef bis Remperg	Remperg bis Sengelbsuch	Sengelbusch bis Brüchermühle
LAWA-Fließgewässertyp	9	5	5	5
Trinkwassergewinnung	nein	nein	nein	nein
Wasserkörperausweisung	erhebl. verändert	erhebl. verändert	erhebl. verändert	erhebl. verändert
HMWB-Fallgruppe	MGF-BmV	Efp	Efp	MGB-BmV

Stoffgruppen des Ökologischen Zustands / Potenzials

ACP gesamt (OW)				
Metalle (Anl. 5 OGewV)				
PBSM (Anl. 5 OGewV)				
sonst. Stoffe (Anl. 5 OGewV)				
Metalle n. ges. verb. (OW)				
PBSM n. ges. verb. (OW).				
sonst. St. n. ges. verb. (OW)				

Stoffgruppen des chemischen Zustands

Metalle (Anl. 7 OGewV)				
PBSM (Anlage 7 OGewV)				
sonst. Stoffe (Anl. 7 OGewV)				

Planungseinheit	PE_SIE_1200	PE_SIE_1200	PE_SIE_1200	PE_SIE_1200
Wasserkörper-ID	27284_19916	27284_25705	272844_0	272846_0*
Gewässername	Wiehl	Wiehl	Asbach	Dreisbach
	Brüchermühle bis Nespen	Nespen bis Wenden-Büchen	Brüchermühle bis Oberasbach	Wiehl bis Sinspert
LAWA-Fließgewässertyp	5	5	5	5
Trinkwassergewinnung	ja	ja	nein	nein
Wasserkörperausweisung	erhebl. verändert	natürlich	natürlich	natürlich
HMWB-Fallgruppe	MGB-Tsp			
Ökologischer Zustand	Talsp. > 50 ha	mäßig	mäßig	unbefriedigend
MZB-Saprobie		gut	gut	gut
MZB-Allgemeine Degradation		gut	gut	mäßig
MZB-Versauerung	nicht bewertet	sehr gut	sehr gut	sehr gut
MZB gesamt		gut	gut	mäßig
Fische		mäßig	gut	gut
Makrophyten (PHYLIB)		gut	mäßig	gut
Makrophyten (LUA NRW)		gut	mäßig	gut
Phytobenthos (Diatomeen)		gut	mäßig	mäßig
Phytobenthos o. Diatomeen		gut	mäßig	unbefriedigend
Phytoplankton	nicht relevant	nicht relevant	nicht relevant	nicht relevant
Ökologisches Potenzial				
MZB-Allgemeine Degradation				
MZB gesamt				
Fische				
Metalle (Anl. 5 OGewV)		gut	gut	gut
PBSM (Anl. 5 OGewV)		gut		
sonst. Stoffe (Anl. 5 OGewV)		sehr gut		
ACP gesamt (OW)		eingeh. gut	eingeh. gut	eingeh. gut
Gewässerstruktur				
Metalle n. ges. verb. (OW)		eingeh. gut	eingeh. gut	eingeh. sehr gut
PBSM n. ges. verb. (OW)		eingeh. gut		
sonst. St. n. ges. verb. (OW)		eingeh. gut		
Chemischer Zustand	nicht gut	nicht gut	nicht gut	nicht gut
Ch. Z. ohne ubiquitäre Stoffe		gut	gut	gut
Metalle (Anl. 7 OGewV)		gut	gut	gut
PBSM (Anl. 7 OGewV)		gut	gut	gut
sonst. Stoffe (Anl. 7 OGewV)		gut		
Nitrat (Anl. 7 OGewV)		gut	gut	gut

* Geometrie des Wasserkörpers verändert

Planungseinheit	PE_SIE_1200	PE_SIE_1200	PE_SIE_1200	PE_SIE_1200
Wasserkörper-ID	27284_19916	27284_25705	272844_0	272846_0*
Gewässername	Wiehl	Wiehl	Asbach	Dreisbach
	Brüchermühle bis Nespen	Nespen bis Wenden-Büchen	Brüchermühle bis Oberasbach	Wiehl bis Sinspert
LAWA-Fließgewässertyp	5	5	5	5
Trinkwassergewinnung	ja	ja	nein	nein
Wasserkörperausweisung	erhebl. verändert	natürlich	natürlich	natürlich
HMWB-Fallgruppe	MGB-Tsp			

Stoffgruppen des Ökologischen Zustands / Potenzials

ACP gesamt (OW)				
Metalle (Anl. 5 OGewV)				
PBSM (Anl. 5 OGewV)				
sonst. Stoffe (Anl. 5 OGewV)				
Metalle n. ges. verb. (OW)				
PBSM n. ges. verb. (OW).				
sonst. St. n. ges. verb. (OW)				

Stoffgruppen des chemischen Zustands

Metalle (Anl. 7 OGewV)				
PBSM (Anlage 7 OGewV)				
sonst. Stoffe (Anl. 7 OGewV)				

* Geometrie des Wasserkörpers verändert

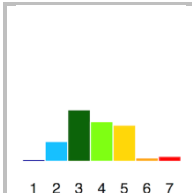
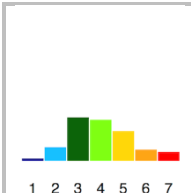
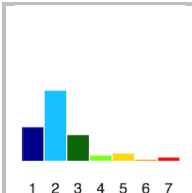
Planungseinheit	PE_SIE_1200	PE_SIE_1200	PE_SIE_1200
Wasserkörper-ID	272848_0	27286_0	272872_0
Gewässername	Alpebach	Leppe	Loopebach
	Neuklef bis Reichshof-Dorn	Engelskirchen bis Stülinghausen	Loope bis Drabenderhöhe
LAWA-Fließgewässertyp	5	5	5
Trinkwassergewinnung	nein	nein	nein
Wasserkörperausweisung	natürlich	erhebl. verändert	natürlich
HMWB-Fallgruppe		Efp	
Ökologischer Zustand	unbefriedigend	unbefriedigend	mäßig
MZB-Saprobie	gut	gut	gut
MZB-Allgemeine Degradation	gut	mäßig	mäßig
MZB-Versauerung	sehr gut	sehr gut	sehr gut
MZB gesamt	gut	mäßig	mäßig
Fische	gut	gut	gut
Makrophyten (PHYLIB)	gut	mäßig	gut
Makrophyten (LUA NRW)	gut	unbefriedigend	gut
Phytobenthos (Diatomeen)	mäßig	mäßig	sehr gut
Phytobenthos o. Diatomeen	unbefriedigend	mäßig	gut
Phytoplankton	nicht relevant	nicht relevant	nicht relevant
Ökologisches Potenzial			
MZB-Allgemeine Degradation			
MZB gesamt			
Fische			
Metalle (Anl. 5 OGewV)	gut	gut	höchstens mäßig
PBSM (Anl. 5 OGewV)			
sonst. Stoffe (Anl. 5 OGewV)			
ACP gesamt (OW)	eingeh. gut	eingeh. gut	eingeh. gut
Gewässerstruktur			
Metalle n. ges. verb. (OW)	nicht eingeh.	eingeh. gut	nicht eingeh.
PBSM n. ges. verb. (OW)			
sonst. St. n. ges. verb. (OW)			
Chemischer Zustand	nicht gut	nicht gut	nicht gut
Ch. Z. ohne ubiquitäre Stoffe	gut	gut	nicht gut
Metalle (Anl. 7 OGewV)	gut	gut	nicht gut
PBSM (Anl. 7 OGewV)	gut	gut	gut
sonst. Stoffe (Anl. 7 OGewV)			
Nitrat (Anl. 7 OGewV)	gut	gut	gut

Planungseinheit	PE_SIE_1200	PE_SIE_1200	PE_SIE_1200
Wasserkörper-ID	272848_0	27286_0	272872_0
Gewässername	Alpebach	Leppe	Loopebach
	Neuklef bis Reichshof-Dorn	Engelskirchen bis Stülinghausen	Loope bis Drabenderhöhe
LAWA-Fließgewässertyp	5	5	5
Trinkwassergewinnung	nein	nein	nein
Wasserkörperausweisung	natürlich	erhebl. verändert	natürlich
HMWB-Fallgruppe		Efp	

Stoffgruppen des Ökologischen Zustands / Potenzials

ACP gesamt (OW)			
Metalle (Anl. 5 OGewV)			Arsen, Zink
PBSM (Anl. 5 OGewV)			
sonst. Stoffe (Anl. 5 OGewV)			
Metalle n. ges. verb. (OW)	Zink		Blei, Cadmium, Nickel, Quecksilber, Zink
PBSM n. ges. verb. (OW).			
sonst. St. n. ges. verb. (OW)			

Stoffgruppen des chemischen Zustands

Metalle (Anl. 7 OGewV)			Cadmium
PBSM (Anlage 7 OGewV)			
sonst. Stoffe (Anl. 7 OGewV)			

4.4 PE_SIE_1300: Wahnbach, Bröl

4.4.1 Allgemeine Informationen zur Planungseinheit

Gebietsbeschreibung

Das Gebiet des Wahnbaches und der Bröl, in dem ca. 80.000 Einwohner leben, ist ländlich geprägt. Mehr als die Hälfte der Flächen sind landwirtschaftliche Ackerflächen oder Grünland. Ein Drittel des Gebiets ist bewaldet. Nur 14 % der Fläche sind bebaut. Das längste Gewässer ist die Bröl mit 45 km Lauflänge. Sie entspringt auf ca. 370 m ü. NN nördlich von Waldbröl im Ortsteil Hermesdorf und mündet bei Hennef-Müschmühle in die Sieg.

Die Wasserqualität

Im Gebiet des Wahnbaches und der Bröl ist die Saprobie in allen untersuchten Gewässern mit „gut“ eingestuft. Belastungen mit Pflanzenbehandlungs- und Schädlingsbekämpfungsmitteln (PBSM) wurden nicht festgestellt. In der Bröl, im Wahnbach und im Derenbach wurden Metalle wie Zink und Titan in Konzentrationen nachgewiesen, die sich auf die im Gewässer lebenden Organismen auswirken können. Hinzu kommen im Wahnbach Belastungen mit Diclofenac und Iopamidol.

Die Gewässerökologie

Alle Bäche befinden sich noch in ihrem ursprünglichen natürlichen Zustand. Nur der Gewässerabschnitt mit der Wahnbachtalsperre wurde durch den Menschen erheblich verändert. Künstlich angelegte Fließgewässer gibt es nicht. Das Makrozoobenthos zeigt für das Bewertungsmodul „Allgemeine Degradation“ in der Bröl und im oberen Wahnbach „mäßig“ an. In den übrigen Gewässern ist das Makrozoobenthos in einem guten Zustand. Defizite der Fischfauna wurde im oberen Wahnbach festgestellt.

Flussgebiet	Rhein
Bearbeitungsgebiet	Niederrhein
Teileinzugsgebiet	Sieg NRW
Planungseinheit	PE_SIE_1300
Bezeichnung	Wahnbach, Bröl
Geschäftsstelle	Sieg
Fläche	291 km ²
Länge der berichtspflichtigen Gewässer	116 km
Verlauf	Der Wahnbach entspringt in Wiehl bei Pfaffenscheid/Drabenerhöhe in einer Höhe von 310 m ü. NN im Bergischen Land. Seine Länge bis zur Mündung in die Sieg beträgt 22 km. In Much-Kreuzkapelle ist der Wahnbach zum Herrenteich aufgestaut. Die Wahnbachtalsperre wird in der Nähe des Ortes Bruchhausen vom Wahnbach gespeist. Sie dient u. a. der Trinkwasserversorgung. Bei Siegburg-Seeligenthal mündet der Wahnbach in die Sieg. Die Bröl hat eine Lauflänge von 45 km und durchfließt den Oberbergischen Kreis und den Rhein-Sieg-Kreis. Ihre Quelle liegt auf ca. 370 m ü. NN nördlichen von Waldbröl im Ortteil Hermesdorf. Bei Hennef-Müschmühle mündet die Bröl bei 65 m ü. NN in die Sieg.
Hauptgewässer	Bröl
Nebengewässer	Becher Suthbach, Waldbrölbach, Harscheider Bach, Derenbach, Wahnbach
Wasserkörper	9
Grundwasserkörper	2
Einwohner	80.350 EW
Einwohnerdichte	276 EW/km ²
Wasserverband	Aggerverband
Flächennutzung	Acker 4,8 %, Grünland 46,5 %, Siedlung und Gewerbe 14,1 %, Wald 33 %
Besonderheiten	-
Bezirksregierung	Köln
Kreis / kreisfreie Stadt *	Oberbergischer Kreis (37 %), Rhein-Sieg-Kreis (63 %)
Kommunen *	Hennef (Sieg) (4 %), Much (24 %), Neunkirchen-Seelscheid (12 %), Nümbrecht (24 %), Ruppichteroth (20 %), Waldbröl (12 %)

* Kommunen, Kreise und kreisfreie Städte mit einem Flächenanteil < 3 % werden nicht dargestellt.



Abb. 14: Die Bröl bei Stat. Km 9,7 in der PE_SIE_1300 (Quelle: LANUV NRW 2012).

Ursachen und Maßnahmen

Zur Verbesserung der Wasserqualität sind vom Aggerverband und den Kommunen Maßnahmen zur Niederschlagswasserbeseitigung im Trenn- oder Mischsystem sowie Fremdwassersanierungen im öffentlichen und privaten Bereich vorgesehen. Aus Sicht der Abwasserbeseitigung spielt die Umsetzung der Abwasser- und Niederschlagswasserbeseitigungskonzepte weiterhin eine zentrale Rolle. Im Gegensatz zum ersten Maßnahmenprogramm ist jedoch die Entwässerung von außerörtlichen Straßen stärker in den Fokus gerückt. Hier gibt es eine Vielzahl von Maßnahmen, deren Umsetzung für die Zielerreichung unbedingt erforderlich ist.

Ein Schwerpunkt in dieser Planungseinheit sind die Maßnahmen, die aufgrund stofflicher und hydraulischer Belastungen zur Entwicklung der Bröl zu einem Lachslaichgewässer erforderlich sind.

Einen weiteren Schwerpunkt dieses Maßnahmenprogrammes stellen Untersuchungen von Spurenstoffen (Humanarzneimittel) an Kläranlagen dar. Hiervon sind die Kläranlagen Ruppichteroth-Büchel, Nümbrecht-Homburg-Bröl und Waldbröl betroffen.

An den Gewässern, die mit Nährstoffen aus der Landwirtschaft belastet sind, werden von der Landwirtschaftskammer gemeinsam mit den Landwirten Möglichkeiten zur Reduzierung des Nährstoffaustrags geprüft. Die so identifizierten Maßnahmen sollen dann schrittweise spätestens bis zum Jahr 2027 umgesetzt werden.

Zur Verbesserung der biologischen Qualitätskomponenten werden vom unterhaltungspflichtigen Aggerverband Möglichkeiten eigendynamischer Entwicklungen geprüft. Außerdem wurden für alle Gewässer vorhandene Strahlursprünge identifiziert und noch zu entwickelnde geplant. Die Strahlursprünge sollen an mindestens so vielen Stellen entstehen, dass sich eine Vernetzung und stabile ökologische Verhältnisse entwickeln können. Die Durchgängigkeit soll prioritär in der Bröl wiederhergestellt werden.

Eine weitergehende Konkretisierung der hier aufgeführten Programmmaßnahmen hinsichtlich der Art, des Ortes und des Zeitpunktes der Umsetzung ist dem sogenannten "Umsetzungsfahrplan" zu entnehmen, der im Rahmen einer Regionalen Kooperation auf Basis des Bewirtschaftungsplans aus dem Jahr 2009 erarbeitet wurde. Der Umsetzungsfahrplan wird mit den Änderungen dieses Maßnahmenprogramms aktualisiert werden.

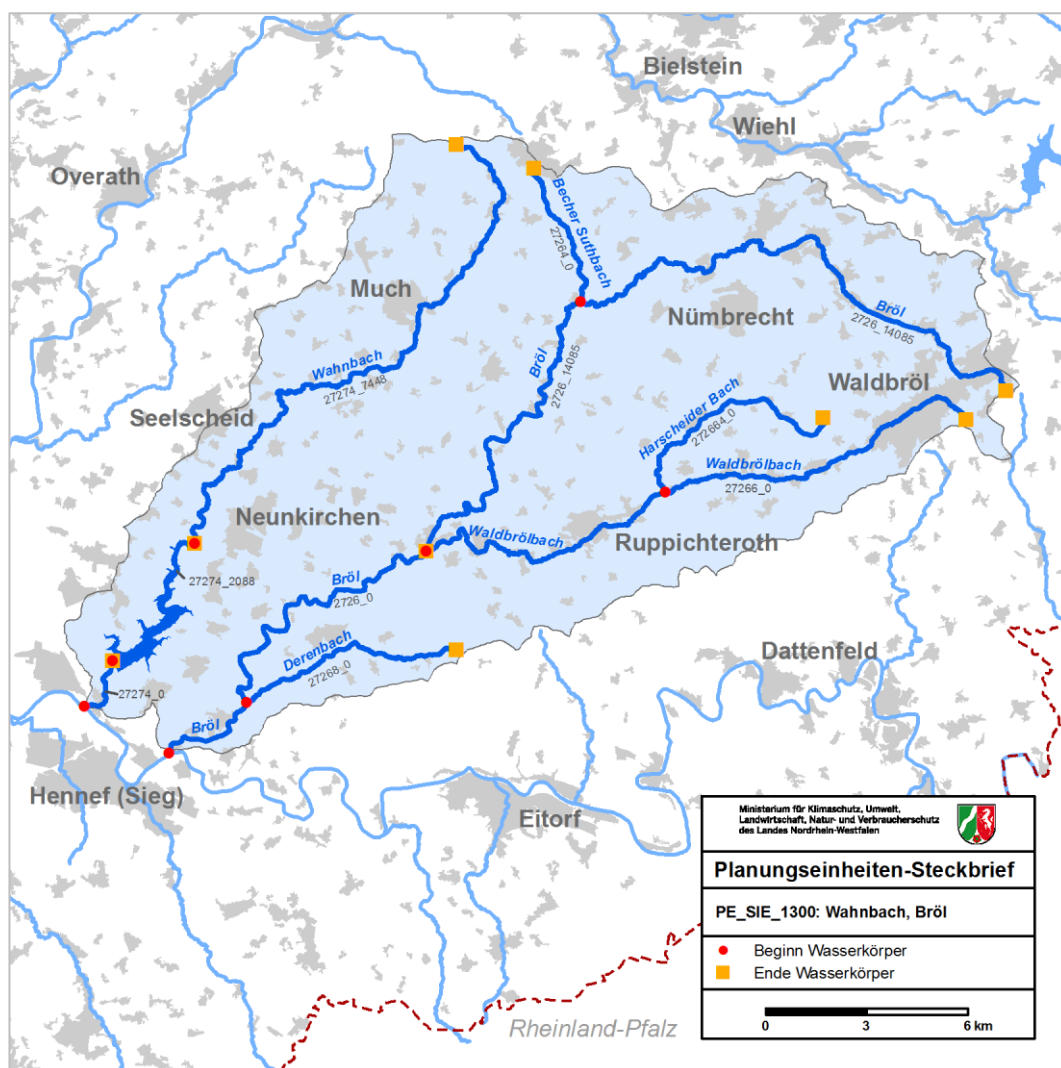

Karte 7: Oberflächenwasserkörper in der PE_SIE_1300.

4.4.2 Wasserkörpertabellen

Planungseinheit	PE_SIE_1300	PE_SIE_1300	PE_SIE_1300	PE_SIE_1300
Wasserkörper-ID	2726_0	2726_14085	27264_0	27266_0
Gewässername	Bröl	Bröl	Becher Suthbach	Waldbrölbach
	Müschmühle bis Bröleck	Bröleck bis Waldbröl	Herferath bis Drabenderhöhe	Bröleck bis Biebelshof
LAWA-Fließgewässertyp	9	5	5	5
Trinkwassergewinnung	nein	nein	nein	nein
Wasserkörperausweisung	natürlich	natürlich	natürlich	natürlich
HMWB-Fallgruppe				
Ökologischer Zustand	mäßig	mäßig	gut	unbefriedigend
MZB-Saprobie	gut	gut	gut	gut
MZB-Allgemeine Degradation	mäßig	mäßig	gut	gut
MZB-Versauerung	nicht relevant	sehr gut	sehr gut	sehr gut
MZB gesamt	mäßig	mäßig	gut	gut
Fische	gut	gut	gut	gut
Makrophyten (PHYLIB)	mäßig	mäßig	gut	gut
Makrophyten (LUA NRW)	mäßig	gut	gut	mäßig
Phytobenthos (Diatomeen)	mäßig	mäßig	gut	mäßig
Phytobenthos o. Diatomeen	mäßig			unbefriedigend
Phytoplankton	nicht relevant	nicht relevant	nicht relevant	nicht relevant
Ökologisches Potenzial				
MZB-Allgemeine Degradation				
MZB gesamt				
Fische				
Metalle (Anl. 5 OGewV)	gut	gut	gut	gut
PBSM (Anl. 5 OGewV)	gut	gut		gut
sonst. Stoffe (Anl. 5 OGewV)				
ACP gesamt (OW)	nicht eingeh.	eingeh. gut	eingeh. gut	eingeh. gut
Gewässerstruktur				
Metalle n. ges. verb. (OW)	nicht eingeh.	eingeh. gut	eingeh. gut	eingeh. gut
PBSM n. ges. verb. (OW)	eingeh. sehr gut	eingeh. sehr gut		eingeh. sehr gut
sonst. St. n. ges. verb. (OW)	eingeh. sehr gut	eingeh. sehr gut		eingeh. sehr gut
Chemischer Zustand	nicht gut	nicht gut	nicht gut	nicht gut
Ch. Z. ohne ubiquitäre Stoffe	gut	gut	gut	gut
Metalle (Anl. 7 OGewV)	gut	gut	gut	gut
PBSM (Anl. 7 OGewV)	gut	gut	gut	gut
sonst. Stoffe (Anl. 7 OGewV)				
Nitrat (Anl. 7 OGewV)	gut	gut	gut	gut

Planungseinheit	PE_SIE_1300	PE_SIE_1300	PE_SIE_1300	PE_SIE_1300
Wasserkörper-ID	2726_0	2726_14085	27264_0	27266_0
Gewässername	Bröl	Bröl	Becher Suthbach	Waldbrölbach
	Müschmühle bis Bröleck	Bröleck bis Waldbröl	Herfterath bis Drabenderhöhe	Bröleck bis Biebelshof
LAWA-Fließgewässertyp	9	5	5	5
Trinkwassergewinnung	nein	nein	nein	nein
Wasserkörperausweisung	natürlich	natürlich	natürlich	natürlich
HMWB-Fallgruppe				

Stoffgruppen des Ökologischen Zustands / Potenzials

ACP gesamt (OW)	Gesamtphosphat-Phosphor, Orthophosphat-Phosphor			
Metalle (Anl. 5 OGeWV)				
PBSM (Anl. 5 OGeWV)				
sonst. Stoffe (Anl. 5 OGeWV)				
Metalle n. ges. verb. (OW)	Titan			
PBSM n. ges. verb. (OW)				
sonst. St. n. ges. verb. (OW)				

Stoffgruppen des chemischen Zustands

Metalle (Anl. 7 OGeWV)				
PBSM (Anlage 7 OGeWV)				
sonst. Stoffe (Anl. 7 OGeWV)				

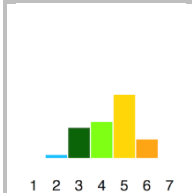
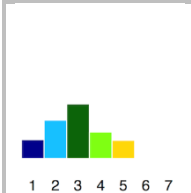
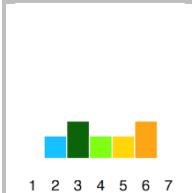
Planungseinheit	PE_SIE_1300	PE_SIE_1300	PE_SIE_1300	PE_SIE_1300
Wasserkörper-ID	272664_0	27268_0	27274_0	27274_2088
Gewässername	Harscheider Bach	Derenbach	Wahnbach	Wahnbach
	Neuroth bis Waldbröl-Hoff	Hennef-Bröl bis Hönscheid	Seligenthal bis Siegburg	Siegburg bis Neunkirchen-Seelscheid
LAWA-Fließgewässertyp	5	5	5	5
Trinkwassergewinnung	nein	nein	nein	ja
Wasserkörperausweisung	natürlich	natürlich	natürlich	erhebl. verändert
HMWB-Fallgruppe				MGB-Tsp
Ökologischer Zustand	mäßig	mäßig	mäßig	Talsp. > 50 ha
MZB-Saprobie	gut	gut	gut	
MZB-Allgemeine Degradation	gut	gut	gut	
MZB-Versauerung	sehr gut	sehr gut	sehr gut	nicht bewertet
MZB gesamt	gut	gut	gut	
Fische	gut	gut	gut	
Makrophyten (PHYLIB)	gut	sehr gut	mäßig	
Makrophyten (LUA NRW)	mäßig	sehr gut	gut	
Phytobenthos (Diatomeen)	mäßig	mäßig	mäßig	
Phytobenthos o. Diatomeen				
Phytoplankton	nicht relevant	nicht relevant	nicht relevant	nicht relevant
Ökologisches Potenzial				
MZB-Allgemeine Degradation				
MZB gesamt				
Fische				
Metalle (Anl. 5 OGewV)	gut	gut	gut	
PBSM (Anl. 5 OGewV)		gut	gut	
sonst. Stoffe (Anl. 5 OGewV)				
ACP gesamt (OW)	eingeh. gut	eingeh. gut	eingeh. gut	
Gewässerstruktur				
Metalle n. ges. verb. (OW)	eingeh. gut	nicht eingeh.	eingeh. gut	
PBSM n. ges. verb. (OW)		eingeh. sehr gut	eingeh. sehr gut	
sonst. St. n. ges. verb. (OW)		eingeh. sehr gut	eingeh. sehr gut	
Chemischer Zustand	nicht gut	nicht gut	nicht gut	nicht gut
Ch. Z. ohne ubiquitäre Stoffe	gut	gut	gut	
Metalle (Anl. 7 OGewV)	gut	gut	gut	
PBSM (Anl. 7 OGewV)		gut	gut	
sonst. Stoffe (Anl. 7 OGewV)				
Nitrat (Anl. 7 OGewV)	gut	gut	gut	

Planungseinheit	PE_SIE_1300	PE_SIE_1300	PE_SIE_1300	PE_SIE_1300
Wasserkörper-ID	272664_0	27268_0	27274_0	27274_2088
Gewässername	Harscheider Bach	Derenbach	Wahnbach	Wahnbach
	Neuroth bis Waldbröl-Hoff	Hennef-Bröl bis Hönscheid	Seligenthal bis Siegburg	Siegburg bis Neunkirchen-Seelscheid
LAWA-Fließgewässertyp	5	5	5	5
Trinkwassergewinnung	nein	nein	nein	ja
Wasserkörperausweisung	natürlich	natürlich	natürlich	erhebl. verändert
HMWB-Fallgruppe				MGB-Tsp

Stoffgruppen des Ökologischen Zustands / Potenzials

ACP gesamt (OW)				
Metalle (Anl. 5 OGewV)				
PBSM (Anl. 5 OGewV)				
sonst. Stoffe (Anl. 5 OGewV)				
Metalle n. ges. verb. (OW)		Titan		
PBSM n. ges. verb. (OW).				
sonst. St. n. ges. verb. (OW)				

Stoffgruppen des chemischen Zustands

Metalle (Anl. 7 OGewV)				
PBSM (Anlage 7 OGewV)				
sonst. Stoffe (Anl. 7 OGewV)				

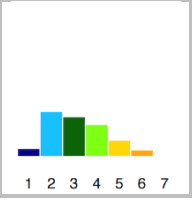
Planungseinheit	PE_SIE_1300
Wasserkörper-ID	27274_7448
Gewässername	Wahnbach
	Neunkirchen-Seelscheid bis Much
LAWA-Fließgewässertyp	5
Trinkwassergewinnung	ja
Wasserkörperausweisung	natürlich
HMWB-Fallgruppe	
Ökologischer Zustand	mäßig
MZB-Saprobie	gut
MZB-Allgemeine Degradation	mäßig
MZB-Versauerung	sehr gut
MZB gesamt	mäßig
Fische	mäßig
Makrophyten (PHYLIB)	gut
Makrophyten (LUA NRW)	gut
Phytobenthos (Diatomeen)	mäßig
Phytobenthos o. Diatomeen	gut
Phytoplankton	nicht relevant
Ökologisches Potenzial	
MZB-Allgemeine Degradation	
MZB gesamt	
Fische	
Metalle (Anl. 5 OGeV)	gut
PBSM (Anl. 5 OGeV)	gut
sonst. Stoffe (Anl. 5 OGeV)	sehr gut
ACP gesamt (OW)	eingeh. gut
Gewässerstruktur	
Metalle n. ges. verb. (OW)	nicht eingeh.
PBSM n. ges. verb. (OW)	eingeh. gut
sonst. St. n. ges. verb. (OW)	nicht eingeh.
Chemischer Zustand	nicht gut
Ch. Z. ohne ubiquitäre Stoffe	gut
Metalle (Anl. 7 OGeV)	gut
PBSM (Anl. 7 OGeV)	gut
sonst. Stoffe (Anl. 7 OGeV)	gut
Nitrat (Anl. 7 OGeV)	gut

Planungseinheit	PE_SIE_1300
Wasserkörper-ID	27274_7448
Gewässername	Wahnbach
	Neunkirchen-Seelscheid bis Much
LAWA-Fließgewässertyp	5
Trinkwassergewinnung	ja
Wasserkörperausweisung	natürlich
HMWB-Fallgruppe	

Stoffgruppen des Ökologischen Zustands / Potenzials

ACP gesamt (OW)	
Metalle (Anl. 5 OGeWV)	
PBSM (Anl. 5 OGeWV)	
sonst. Stoffe (Anl. 5 OGeWV)	
Metalle n. ges. verb. (OW)	Titan, Zink
PBSM n. ges. verb. (OW).	
sonst. St. n. ges. verb. (OW)	Diclofenac, Iopamidol

Stoffgruppen des chemischen Zustands

Metalle (Anl. 7 OGeWV)	
PBSM (Anlage 7 OGeWV)	
sonst. Stoffe (Anl. 7 OGeWV)	

4.5 PE_SIE_1400: Obere Sieg

4.5.1 Allgemeine Informationen zur Planungseinheit

Gebietsbeschreibung

Das Gebiet der Oberen Sieg ist forstwirtschaftlich und industriell geprägt. Zwei Drittel der Fläche sind Wald und Forst. Rund 16 % der Fläche sind bebaut – hier ist ein Großteil des Bodens versiegelt. Die landwirtschaftlichen Flächen haben einen Anteil von 18 % (überwiegend Grünland). Das größte Gewässer in der Planungseinheit „Obere Sieg“ (PE_SIE_1400) ist die namensgebende Sieg, deren Quelle im nordöstlichen Gebiet der Stadt Netphen in einer Höhe von 606 m im Rothaargebirge liegt.

Die Wasserqualität

Der chemische Zustand ohne ubiquitäre Stoffe der Wasserkörper ist bis auf den der Buchheller, der Heller, der Littfe, der Ferndorf und der Weiß gut. An den genannten Gewässern sind die Normen für die prioritären Schwermetalle überschritten. Die Umweltqualitätsnormen für Kupfer und Zink sind im Asdorfer Bach sowie in Buchheller, Heller, Ferndorf, Littfe, Sieg, Weiss und Wildenbach überschritten. Die Orientierungswerte für Phosphor sind in den Gewässern Asdorfer Bach, Bichelbach, Dreisbach, Eisernbach, Ferndorf, Sieg und Weiss überschritten. Bei den Mikroschadstoffen sind Arzneimittel wie Ibuprofen und Diclofenac, vereinzelt auch Röntgenkontrastmittel wie Iopamidol auffällig.

Die Gewässerökologie

Alle Wasserkörper im Bereich der Planungseinheit „Obere Sieg“ (PE_SIE_1400) zeigen sich auch nach dem zweiten Monitoringzyklus saprobiell im guten ökologischen Zustand. Das Makrozoobenthos, ausgedrückt im Modul „Allgemeine Degradation“, das die Strukturen der Gewässer bewertet, liegt überwiegend im mäßigen Bereich. Die

Flussgebiet	Rhein
Bearbeitungsgebiet	Niederrhein
Teileinzugsgebiet	Sieg NRW
Planungseinheit	PE_SIE_1400
Bezeichnung	Obere Sieg
Geschäftsstelle	Sieg
Fläche	592 km ²
Länge der berichtspflichtigen Gewässer	241 km
Verlauf	Das Einzugsgebiet der oberen Sieg hat eine Nord-Süd Ausdehnung von ca. 60 km und eine Ost-West Ausdehnung von ca. 30 km. Es liegt sich südlich des Rothaargebirges. Die Sieg entspringt im nordöstlichen Gebiet der Stadt Netphen in einer Höhe von 606 m ü. NN im Rothaargebirge. Das Siegerland ist eine große Mulde, von Tälern durchzogen, welche im Wesentlichen den Einzugsbereich der Siegquellgewässer umfasst und allseitig von markanten Höhenzügen umrahmt wird (Siegener Gebirgskamm).
Hauptgewässer	Sieg
Nebengewässer	Alche, Asdorfer Bach, Bichelbach, Birkenbach, Buchheller, Dreisbach, Eisernbach, Ferndorfbach, Fischbach, Geiersgrund Bach, Gosenbach, Hees, Heller, Littfe, Löcherbach, Netphe, Obernau, Weiß, Werthen Bach, Wildenbach
Wasserkörper	28
Grundwasserkörper	3
Einwohner	234.698 EW
Einwohnerdichte	400 EW/km ²
Wasserverband	-
Flächennutzung	Acker 1,5 %, Grünland 15,9 %, Siedlung und Gewerbe 15,7 %, Wald 65,1 %
Besonderheiten	-
Bezirksregierung	Arnsberg
Kreis / kreisfreie Stadt *	Siegen-Wittgenstein (98 %)
Kommunen *	Burbach (9 %), Freudenberg (9 %), Hilchenbach (9 %), Kreuztal (12 %), Netphen (21 %), Neunkirchen (6 %), Siegen (19 %), Wilnsdorf (12 %)

* Kommunen, Kreise und kreisfreie Städte mit einem Flächenanteil < 3 % werden nicht dargestellt.

nährstoffanzeigenden Qualitätskomponenten der Gewässerflora – die Teilkomponenten Diatomeen und Phytobenthos ohne Diatomeen – sind meist in einem mäßigen oder unbefriedigenden Zustand. Auffällig sind auch hier die oben aufgeführten Gewässer, an denen der Orientierungswert für Phosphor überschritten ist. Bessere Bewertungen findet man vereinzelt in den oberen, quellnäheren Wasserkörpern. Gleiches gilt auch für die Bewertung der Makrophyten. Defizite der Fischfauna wurden in ca. 50% aller Wasserkörper festgestellt.



Abb. 15: Der Oberlauf der Sieg in der PE_SIE_1400 (Quelle: LANUV NRW 2011).

Ursachen und Maßnahmen

Die meisten der in dieser Planungseinheit fließenden Gewässer sind als „erheblich verändert“ einzustufen. Mehr als 30 % ihrer Lauflänge weisen lediglich die Gewässerstrukturklasse 5 und schlechter auf. Diese Gewässer haben nicht nur strukturelle Defizite, sondern sind auch in ihrem Entwicklungspotenzial für einen ausreichend qualifizierten Lebensraum der aquatischen Lebensgemeinschaften gehemmt. Dies gilt vor allem für die urbanen Gewässer, die teilweise mit Ufermauern eingeeengt sind, und deren Längsentwicklung durch Verrohrungen und Durchlässe unterbrochen wird. Einschränkungen in der linearen Durchwanderbarkeit der Gewässer durch mehr oder weniger passierbare Querbauwerke sind ebenfalls zu erkennen.

Der urbane Nutzungsdruck und die strukturellen Defizite schlagen sich u. a. in den aktuellen Monitoring-Ergebnissen hinsichtlich des Makrozoobenthos und der Fische nieder. Beide Qualitätsmerkmale erfüllen nicht den Anspruch des angestrebten Bewirtschaftungsziels. Hier sind exemplarisch vor allem die Gewässer Sieg, Ferndorf, Weiß, Eisernbach und Asdorfer Bach zu nennen.

Zink- und Kupfereinträge gelangen unter anderem über die Niederschlagswassereinleitungen im urbanen Bereich in die Gewässer. Eintragsquellen sind Korrosion (Metaldächer und Regenrinnen) und Fahrzeugverkehr (Abrieb der Bremsbeläge und Reifenabrieb).

In dieser Planungseinheit sind die Gewässer Buchheller, Heller, Ferndorf und Littfe durch den historischen Bergbau mit Kupfer, Zink, Cadmium und – je nach Erzvorkommen – auch mit Blei belastet. Der Eintrag erfolgt über Haldensickerwässer und belastetes Stollenwasser.

Die Belastung mit Nährstoffen resultiert oft aus ungünstigen Verhältnissen zwischen Gewässerabfluss und eingeleiteter Abwassermenge. Alle Kläranlagen arbeiten nach dem aktuellen Stand der Technik. Die relevanten Kläranlagen (≥ 20.000 EW) entlang Sieg und Ferndorf sind mit einer Flockungsfiltration zur weitergehenden Nährstoffelimination ausgerüstet.

In den durchgeführten Runden Tischen zum 2. Bewirtschaftungsplan wurden die Ursachen und die notwendigen Maßnahmen erläutert und besprochen.

Hydromorphologische Maßnahmen:

Die hydromorphologischen Programm-Maßnahmen für den 1. Bewirtschaftungsplan und die Maßnahmen aus dem Umsetzungsfahrplan werden mit den notwendigen Ergänzungen versehen und beibehalten. Die Wiederherstellung der Durchgängigkeit ist auch im 2. Bewirtschaftungsplan ein prioritäres Thema, auch gerade im Hinblick auf die Ausweisung der Lachslachgewässer im Einzugsgebiet der "Oberen Sieg". Zur nachhaltigen Sicherung der Lebensräume sind entsprechende morphologische Maßnahmen vorgesehen. Hierzu gehören u. A. die Erhöhung der morphologischen Vielfalt, die Entwicklung eines lockeren Kiessedimentes und die Erhöhung der Strömungs-, Sediment- und Tiefendiversität. Programmmaßnahmen hierzu sind auch im urbanen Umfeld insbesondere "Maßnahmen zur Habitatsverbesserungen im Profil" und "Maßnahmen zur Habitatsverbesserung durch Initiieren / Zulassen einer eigendynamischen Gewässerentwicklung".

Maßnahmen zur Reduzierung der stofflichen Belastungen:

Zink- und Kupfereinträge gelangen unter anderem über die Niederschlagswassereinleitungen im urbanen Bereich in die Gewässer. Die Umsetzung des Trennerlasses im Rahmen der Niederschlagswasserbeseitigungskonzepte kann einen Beitrag zur Reduzierung dieser Stoffeinträge leisten. Maßnahmen der Straßenbaulastträger können ebenfalls zur Reduzierung der Stoffeinträge beitragen. Diese Programmmaßnahmen wurden ausgewiesen.

Die stofflichen Belastungen aus dem Altbergbau (Stollen und Halden) sollen zunächst durch vertiefende Untersuchungen verifiziert werden.

Entlang der Ferndorf sind Einträge aus Stollen bekannt. Diese sollen im Rahmen der vertiefenden Untersuchungen konkretisiert und Sanierungsmöglichkeiten und ihre Wirkung aufgezeigt werden.

Zwei Verdachtspunkte aus Haldenbelastungen in der Planungseinheit Obere Sieg wurden im Rahmen einer landesweiten Studie untersucht. Die nun ausgewiesenen vertiefenden Untersuchungen sollen die lokalen Belastungen an Buchheller und Littfe genauer spezifizieren und Sanierungsmöglichkeiten und ihre Wirkung auch unter Beachtung des Naturschutzes aufzeigen.

Im Anschluss an die vertiefenden Untersuchungen sind dann Entscheidungen über die Durchführung von Umsetzungsmaßnahmen zu treffen.

Eine Belastung der Gewässer durch Mikroschadstoffe, insbesondere durch Arzneimittel, wurde festgestellt. Diese werden maßgeblich über kommunale Kläranlagen eingetragen. Notwendige Maßnahmen werden mit Machbarkeitsstudien genauer untersucht.

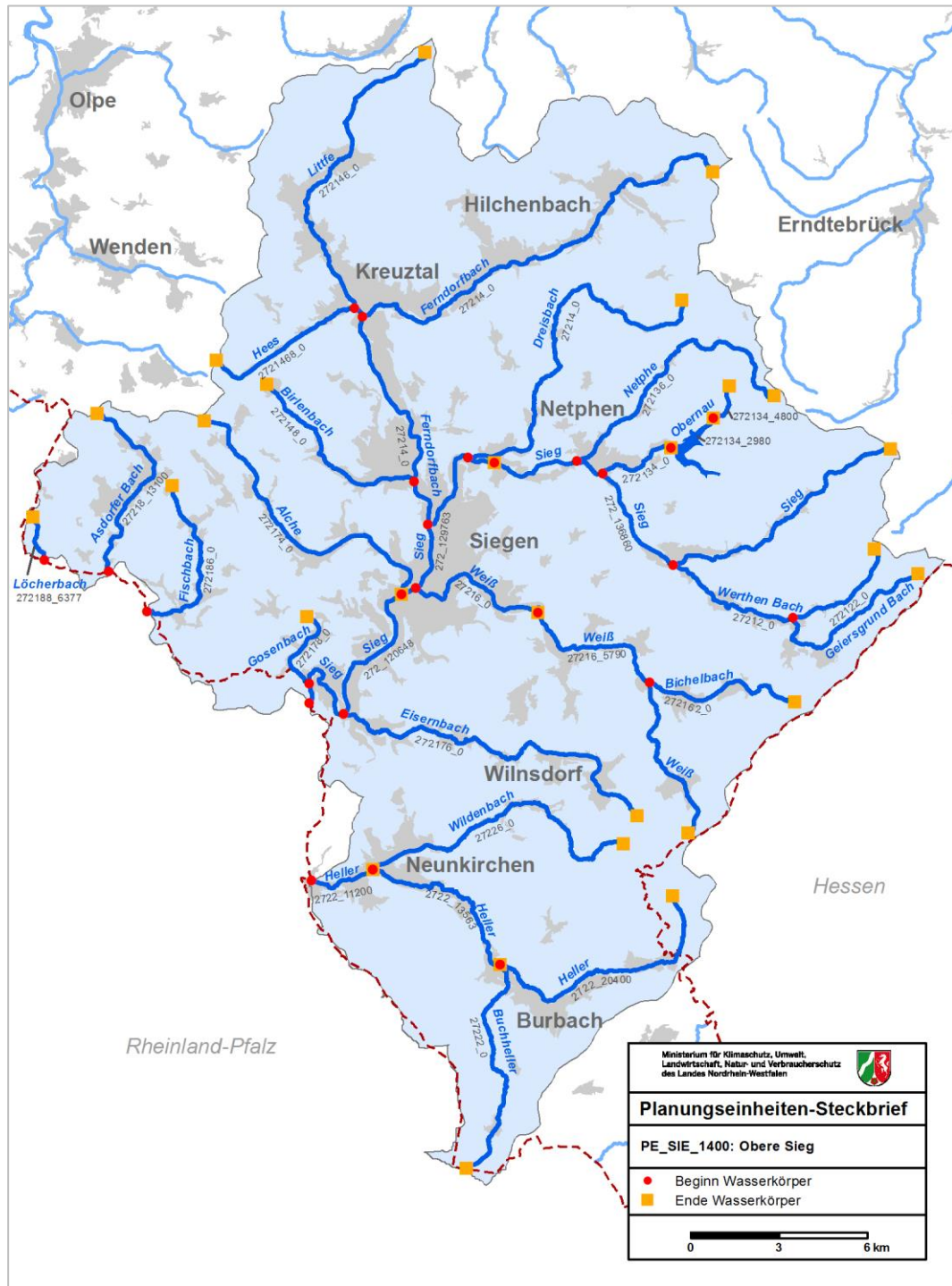

Karte 8: Oberflächenwasserkörper in der PE_SIE_1400.

4.5.2 Wasserkörpertabellen

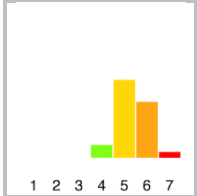
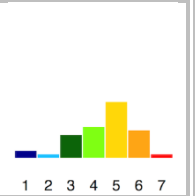
Planungseinheit	PE_SIE_1400	PE_SIE_1400	PE_SIE_1400	PE_SIE_1400
Wasserkörper-ID	272_120648*	272_129763*	272_136860	27212_0
Gewässername	Sieg	Sieg	Sieg	Werthen Bach
	Niederschelden bis Einmündung Alche	Einmündung Alche bis Dreis-Tiefenbach	Dreis-Tiefenbach bis Quelle	Werthen Bach
LAWA-Fließgewässertyp	9	5	5	5
Trinkwassergewinnung	nein	nein	ja	nein
Wasserkörperausweisung	erhebl. verändert	erhebl. verändert	erhebl. verändert	natürlich
HMWB-Fallgruppe	MGF-BmV	MGB-BoV	Efp	
Ökologischer Zustand	schlecht	schlecht	unbefriedigend	mäßig
MZB-Saprobie	gut	gut	gut	gut
MZB-Allgemeine Degradation	unbefriedigend	unbefriedigend	mäßig	mäßig
MZB-Versauerung	nicht relevant	nicht bewertet	sehr gut	sehr gut
MZB gesamt	unbefriedigend	unbefriedigend	mäßig	mäßig
Fische	mäßig	gut	gut	gut
Makrophyten (PHYLIB)	mäßig	mäßig	mäßig	gut
Makrophyten (LUA NRW)	schlecht	schlecht	unbefriedigend	gut
Phytobenthos (Diatomeen)	unbefriedigend	mäßig	mäßig	mäßig
Phytobenthos o. Diatomeen	unbefriedigend	unbefriedigend	mäßig	mäßig
Phytoplankton	nicht relevant	nicht relevant	nicht relevant	nicht relevant
Ökologisches Potenzial				
MZB-Allgemeine Degradation	mäßig	mäßig		
MZB gesamt	mäßig	mäßig		
Fische				
Metalle (Anl. 5 OGewV)	höchstens mäßig	höchstens mäßig	gut	gut
PBSM (Anl. 5 OGewV)	höchstens mäßig	gut	gut	sehr gut
sonst. Stoffe (Anl. 5 OGewV)	gut	gut	gut	
ACP gesamt (OW)	nicht eingeh.	nicht eingeh.	nicht eingeh.	eingeh. gut
Gewässerstruktur				
Metalle n. ges. verb. (OW)	nicht eingeh.	nicht eingeh.	eingeh. gut	eingeh. gut
PBSM n. ges. verb. (OW)	eingeh. gut	eingeh. gut	eingeh. gut	eingeh. gut
sonst. St. n. ges. verb. (OW)	nicht eingeh.	nicht eingeh.	nicht eingeh.	eingeh. sehr gut
Chemischer Zustand	nicht gut	nicht gut	nicht gut	nicht gut
Ch. Z. ohne ubiquitäre Stoffe	gut	gut	gut	gut
Metalle (Anl. 7 OGewV)	nicht gut	gut	gut	gut
PBSM (Anl. 7 OGewV)	gut	gut	gut	gut
sonst. Stoffe (Anl. 7 OGewV)	gut	nicht gut	gut	
Nitrat (Anl. 7 OGewV)	gut	gut	gut	gut

* Geometrie des Wasserkörpers verändert

Planungseinheit	PE_SIE_1400	PE_SIE_1400	PE_SIE_1400	PE_SIE_1400
Wasserkörper-ID	272_120648*	272_129763*	272_136860	27212_0
Gewässername	Sieg	Sieg	Sieg	Werthen Bach
	Niederschelden bis Einmündung Alche	Einmündung Alche bis Dreis-Tiefenbach	Dreis-Tiefenbach bis Quelle	Werthen Bach
LAWA-Fließgewässertyp	9	5	5	5
Trinkwassergewinnung	nein	nein	ja	nein
Wasserkörperausweisung	erhebl. verändert	erhebl. verändert	erhebl. verändert	natürlich
HMWB-Fallgruppe	MGF-BmV	MGB-BoV	Efp	

Stoffgruppen des Ökologischen Zustands / Potenzials

ACP gesamt (OW)	Ammonium-Stickstoff, Gesamtphosphat-Phosphor, Orthophosphat-Phosphor, Phosphor gesamt, pH-Wert, Sauerstoff, Wassertemperatur	Gesamtphosphat-Phosphor, Orthophosphat-Phosphor, Phosphor gesamt	Gesamtphosphat-Phosphor, Orthophosphat-Phosphor, Phosphor gesamt	
Metalle (Anl. 5 OGewV)	Kupfer, Zink	Kupfer, Silber, Zink		
PBSM (Anl. 5 OGewV)	Mecoprop			
sonst. Stoffe (Anl. 5 OGewV)				
Metalle n. ges. verb. (OW)	Blei, Cadmium, Kupfer, Molybdän, Nickel, Titan, Zink	Blei, Kupfer, Zink		
PBSM n. ges. verb. (OW).				
sonst. St. n. ges. verb. (OW)	Clarithromycin, Diclofenac, Ibuprofen, Iopamidol, Sulfamethoxazol	Clarithromycin, Diclofenac, Ibuprofen, Iopamidol, Pyren	Clarithromycin, Diclofenac, Iopamidol	

Stoffgruppen des chemischen Zustands

Metalle (Anl. 7 OGewV)	Quecksilber			
PBSM (Anlage 7 OGewV)				
sonst. Stoffe (Anl. 7 OGewV)		Benzo(ghi)perylen		

* Geometrie des Wasserkörpers verändert

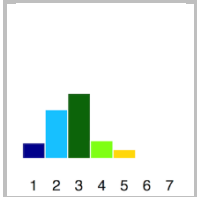
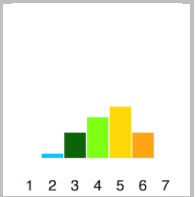
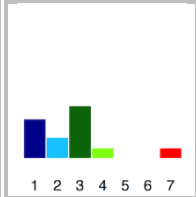
Planungseinheit	PE_SIE_1400	PE_SIE_1400	PE_SIE_1400	PE_SIE_1400
Wasserkörper-ID	272122_0	272134_0	272134_2980	272134_4800
Gewässername	Geiersgrund Bach	Obernau	Obernau	Obernau
	Geiersgrund Bach	Mündung bis Talsperre (Brauersdorf)	Obernautalsperre	Talssperre bis Quelle
LAWA-Fließgewässertyp	5	5	5	5
Trinkwassergewinnung	nein	nein	ja	ja
Wasserkörperausweisung	natürlich	erhebl. verändert	erhebl. verändert	natürlich
HMWB-Fallgruppe		MGB-BmV	MGB-Tsp	
Ökologischer Zustand	gut	unbefriedigend	Talsperre > 50 ha	gut
MZB-Saprobie	gut	gut		sehr gut
MZB-Allgemeine Degradation	gut	mäßig		sehr gut
MZB-Versauerung	sehr gut	sehr gut	nicht bewertet	sehr gut
MZB gesamt	gut	mäßig		sehr gut
Fische	sehr gut	unbefriedigend		
Makrophyten (PHYLIB)				
Makrophyten (LUA NRW)	sehr gut	unbefriedigend		sehr gut
Phytobenthos (Diatomeen)	gut			
Phytobenthos o. Diatomeen		unbefriedigend		
Phytoplankton	nicht relevant	nicht relevant	nicht relevant	nicht relevant
Ökologisches Potenzial				
MZB-Allgemeine Degradation		gut und besser		
MZB gesamt		gut und besser		
Fische				
Metalle (Anl. 5 OGewV)	gut	gut		gut
PBSM (Anl. 5 OGewV)	sehr gut			gut
sonst. Stoffe (Anl. 5 OGewV)				sehr gut
ACP gesamt (OW)	eingeh. gut	eingeh. gut		eingeh. gut
Gewässerstruktur				
Metalle n. ges. verb. (OW)	eingeh. sehr gut	eingeh. sehr gut		eingeh. sehr gut
PBSM n. ges. verb. (OW)	eingeh. gut			eingeh. sehr gut
sonst. St. n. ges. verb. (OW)	eingeh. sehr gut	eingeh. gut		eingeh. gut
Chemischer Zustand	nicht gut	nicht gut	nicht gut	nicht gut
Ch. Z. ohne ubiquitäre Stoffe	gut	gut		gut
Metalle (Anl. 7 OGewV)		gut		gut
PBSM (Anl. 7 OGewV)	gut	gut		gut
sonst. Stoffe (Anl. 7 OGewV)				gut
Nitrat (Anl. 7 OGewV)	gut	gut		gut

Planungseinheit	PE_SIE_1400	PE_SIE_1400	PE_SIE_1400	PE_SIE_1400
Wasserkörper-ID	272122_0	272134_0	272134_2980	272134_4800
Gewässername	Geiersgrund Bach	Obernau	Obernau	Obernau
	Geiersgrund Bach	Mündung bis Talsperre (Brauersdorf)	Obernautalsperre	Talssperre bis Quelle
LAWA-Fließgewässertyp	5	5	5	5
Trinkwassergewinnung	nein	nein	ja	ja
Wasserkörperausweisung	natürlich	erhebl. verändert	erhebl. verändert	natürlich
HMWB-Fallgruppe		MGB-BmV	MGB-Tsp	

Stoffgruppen des Ökologischen Zustands / Potenzials

ACP gesamt (OW)				
Metalle (Anl. 5 OGewV)				
PBSM (Anl. 5 OGewV)				
sonst. Stoffe (Anl. 5 OGewV)				
Metalle n. ges. verb. (OW)				
PBSM n. ges. verb. (OW).				
sonst. St. n. ges. verb. (OW)				

Stoffgruppen des chemischen Zustands

Metalle (Anl. 7 OGewV)				
PBSM (Anlage 7 OGewV)				
sonst. Stoffe (Anl. 7 OGewV)				

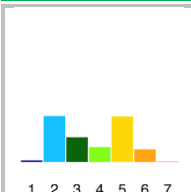
Planungseinheit	PE_SIE_1400	PE_SIE_1400	PE_SIE_1400	PE_SIE_1400
Wasserkörper-ID	272136_0	272138_0*	27214_0*	272146_0
Gewässername	Netphe	Dreisbach	Ferndorfbach	Littfe
	Nethpe	Dreis-Tiefenbach bis Quelle	Mündung in die Sieg in SI-Weidenau bis	Littfe
LAWA-Fließgewässertyp	5	5	5	5
Trinkwassergewinnung	nein	nein	nein	nein
Wasserkörperausweisung	natürlich	natürlich	erhebl. verändert	natürlich
HMWB-Fallgruppe			MGB-BmV	
Ökologischer Zustand	mäßig	unbefriedigend	unbefriedigend	unbefriedigend
MZB-Saprobie	gut	gut	gut	gut
MZB-Allgemeine Degradation	mäßig	mäßig	mäßig	gut
MZB-Versauerung	sehr gut	sehr gut	sehr gut	gut
MZB gesamt	mäßig	mäßig	mäßig	gut
Fische	sehr gut	gut	gut	mäßig
Makrophyten (PHYLIB)	gut	mäßig	unbefriedigend	unbefriedigend
Makrophyten (LUA NRW)	mäßig	unbefriedigend	unbefriedigend	unbefriedigend
Phytobenthos (Diatomeen)	gut	gut	mäßig	sehr gut
Phytobenthos o. Diatomeen		unbefriedigend	unbefriedigend	mäßig
Phytoplankton	nicht relevant	nicht relevant	nicht relevant	nicht relevant
Ökologisches Potenzial				
MZB-Allgemeine Degradation			mäßig	
MZB gesamt			mäßig	
Fische				
Metalle (Anl. 5 OGewV)	gut	gut	höchstens mäßig	höchstens mäßig
PBSM (Anl. 5 OGewV)		gut	gut	
sonst. Stoffe (Anl. 5 OGewV)		sehr gut	gut	
ACP gesamt (OW)	eingeh. gut	nicht eingeh.	nicht eingeh.	eingeh. gut
Gewässerstruktur				
Metalle n. ges. verb. (OW)	eingeh. sehr gut	eingeh. gut	nicht eingeh.	nicht eingeh.
PBSM n. ges. verb. (OW)		eingeh. sehr gut	nicht eingeh.	
sonst. St. n. ges. verb. (OW)		eingeh. sehr gut	nicht eingeh.	eingeh. sehr gut
Chemischer Zustand	nicht gut	nicht gut	nicht gut	nicht gut
Ch. Z. ohne ubiquitäre Stoffe	gut	gut	nicht gut	nicht gut
Metalle (Anl. 7 OGewV)		gut	nicht gut	nicht gut
PBSM (Anl. 7 OGewV)		gut	gut	
sonst. Stoffe (Anl. 7 OGewV)		gut	gut	
Nitrat (Anl. 7 OGewV)	gut	gut	gut	gut

* Geometrie des Wasserkörpers verändert

Planungseinheit	PE_SIE_1400	PE_SIE_1400	PE_SIE_1400	PE_SIE_1400
Wasserkörper-ID	272136_0	272138_0*	27214_0*	272146_0
Gewässername	Netphe	Dreisbach	Ferndorfbach	Littfe
	Nethpe	Dreis-Tiefenbach bis Quelle	Mündung in die Sieg in SI-Weidenau bis	Littfe
LAWA-Fließgewässertyp	5	5	5	5
Trinkwassergewinnung	nein	nein	nein	nein
Wasserkörperausweisung	natürlich	natürlich	erhebl. verändert	natürlich
HMWB-Fallgruppe			MGB-BmV	

Stoffgruppen des Ökologischen Zustands / Potenzials

ACP gesamt (OW)		Gesamtphosphat-Phosphor, Orthophosphat-Phosphor	Gesamtphosphat-Phosphor, TOC, Orthophosphat-Phosphor	
Metalle (Anl. 5 OGewV)			Kupfer, Silber, Zink	Silber, Zink
PBSM (Anl. 5 OGewV)				
sonst. Stoffe (Anl. 5 OGewV)				
Metalle n. ges. verb. (OW)			Blei, Cadmium, Kupfer, Nickel, Quecksilber, Zink	Zink
PBSM n. ges. verb. (OW).			Glyphosat	
sonst. St. n. ges. verb. (OW)			Diclofenac, Ibuprofen	

Stoffgruppen des chemischen Zustands

Metalle (Anl. 7 OGewV)			Blei, Cadmium, Quecksilber	Cadmium
PBSM (Anlage 7 OGewV)				
sonst. Stoffe (Anl. 7 OGewV)				

* Geometrie des Wasserkörpers verändert

Planungseinheit	PE_SIE_1400	PE_SIE_1400	PE_SIE_1400	PE_SIE_1400
Wasserkörper-ID	2721468_0	272148_0*	27216_0	27216_5790
Gewässername	Hees	Birlenbach	Weiß	Weiß
	Hees	SI-Geisweid bis Quelle	Weiss in Siegen	Siegen bis Quelle (Wilnsdorf)
LAWA-Fließgewässertyp	5	5	5	5
Trinkwassergewinnung	nein	nein	nein	nein
Wasserkörperausweisung	natürlich	erhebl. verändert	erhebl. verändert	natürlich
HMWB-Fallgruppe		MGB-BoV	MGB-BoV	
Ökologischer Zustand	mäßig	mäßig	mäßig	mäßig
MZB-Saprobie	gut	gut	gut	gut
MZB-Allgemeine Degradation	mäßig	mäßig	mäßig	mäßig
MZB-Versauerung	sehr gut	nicht bewertet	nicht bewertet	sehr gut
MZB gesamt	mäßig	mäßig	mäßig	mäßig
Fische	mäßig	gut	mäßig	mäßig
Makrophyten (PHYLIB)	mäßig	mäßig		mäßig
Makrophyten (LUA NRW)	mäßig	mäßig		gut
Phytobenthos (Diatomeen)	mäßig	gut	mäßig	
Phytobenthos o. Diatomeen	mäßig	gut		
Phytoplankton	nicht relevant	nicht relevant	nicht relevant	nicht relevant
Ökologisches Potenzial				
MZB-Allgemeine Degradation		mäßig	mäßig	
MZB gesamt		mäßig	mäßig	
Fische				
Metalle (Anl. 5 OGewV)	gut	gut	höchstens mäßig	höchstens mäßig
PBSM (Anl. 5 OGewV)		sehr gut	gut	
sonst. Stoffe (Anl. 5 OGewV)			sehr gut	
ACP gesamt (OW)	eingeh. gut	eingeh. gut	nicht eingeh.	nicht eingeh.
Gewässerstruktur				
Metalle n. ges. verb. (OW)	eingeh. sehr gut	eingeh. gut	nicht eingeh.	nicht eingeh.
PBSM n. ges. verb. (OW)		eingeh. gut	eingeh. sehr gut	
sonst. St. n. ges. verb. (OW)		eingeh. sehr gut	nicht eingeh.	
Chemischer Zustand	nicht gut	nicht gut	nicht gut	nicht gut
Ch. Z. ohne ubiquitäre Stoffe	gut	gut	nicht gut	gut
Metalle (Anl. 7 OGewV)		gut	nicht gut	gut
PBSM (Anl. 7 OGewV)		gut	gut	
sonst. Stoffe (Anl. 7 OGewV)			gut	
Nitrat (Anl. 7 OGewV)	gut	gut	gut	gut

* Geometrie des Wasserkörpers verändert

Planungseinheit	PE_SIE_1400	PE_SIE_1400	PE_SIE_1400	PE_SIE_1400
Wasserkörper-ID	2721468_0	272148_0*	27216_0	27216_5790
Gewässername	Hees	Birlenbach	Weiß	Weiß
	Hees	SI-Geisweid bis Quelle	Weiss in Siegen	Siegen bis Quelle (Wilnsdorf)
LAWA-Fließgewässertyp	5	5	5	5
Trinkwassergewinnung	nein	nein	nein	nein
Wasserkörperausweisung	natürlich	erhebl. verändert	erhebl. verändert	natürlich
HMWB-Fallgruppe		MGB-BoV	MGB-BoV	

Stoffgruppen des Ökologischen Zustands / Potenzials

ACP gesamt (OW)			Gesamtphosphat-Phosphor, Orthophosphat-Phosphor	Gesamtphosphat-Phosphor
Metalle (Anl. 5 OGewV)			Kupfer, Silber, Zink	Zink
PBSM (Anl. 5 OGewV)				
sonst. Stoffe (Anl. 5 OGewV)				
Metalle n. ges. verb. (OW)			Kobalt, Kupfer, Zink	Zink
PBSM n. ges. verb. (OW)				
sonst. St. n. ges. verb. (OW)			Diclofenac	

Stoffgruppen des chemischen Zustands

Metalle (Anl. 7 OGewV)			Cadmium	
PBSM (Anlage 7 OGewV)				
sonst. Stoffe (Anl. 7 OGewV)				

* Geometrie des Wasserkörpers verändert

Planungseinheit	PE_SIE_1400	PE_SIE_1400	PE_SIE_1400	PE_SIE_1400
Wasserkörper-ID	272162_0	272174_0*	272176_0	272178_0
Gewässername	Bichelbach	Alche	Eisernbach	Gosenbach
	Bichelbach	Mündung in die Sieg in Siegen bis Quelle	Eisernbach	Gosenbach
LAWA-Fließgewässertyp	5	5	5	5
Trinkwassergewinnung	nein	nein	nein	nein
Wasserkörperausweisung	natürlich	erhebl. verändert	erhebl. verändert	erhebl. verändert
HMWB-Fallgruppe		MGB-BmV	MGB-BoV	MGB-BoV
Ökologischer Zustand	mäßig	mäßig	schlecht	schlecht
MZB-Saprobie	gut	gut	gut	gut
MZB-Allgemeine Degradation	mäßig	mäßig	mäßig	mäßig
MZB-Versauerung	sehr gut	sehr gut	nicht bewertet	nicht bewertet
MZB gesamt	mäßig	mäßig	mäßig	mäßig
Fische	sehr gut	gut	schlecht	schlecht
Makrophyten (PHYLIB)	gut	mäßig	mäßig	
Makrophyten (LUA NRW)	gut	gut	unbefriedigend	
Phytobenthos (Diatomeen)	gut	mäßig	mäßig	
Phytobenthos o. Diatomeen		gut	mäßig	
Phytoplankton	nicht relevant	nicht relevant	nicht relevant	nicht relevant
Ökologisches Potenzial				
MZB-Allgemeine Degradation		mäßig	mäßig	gut und besser
MZB gesamt		mäßig	mäßig	gut und besser
Fische				
Metalle (Anl. 5 OGewV)	gut	höchstens mäßig	gut	gut
PBSM (Anl. 5 OGewV)	gut	gut	gut	
sonst. Stoffe (Anl. 5 OGewV)		sehr gut	sehr gut	
ACP gesamt (OW)	nicht eingeh.	eingeh. gut	nicht eingeh.	eingeh. gut
Gewässerstruktur				
Metalle n. ges. verb. (OW)	eingeh. gut	eingeh. gut	eingeh. gut	eingeh. gut
PBSM n. ges. verb. (OW)	eingeh. sehr gut	eingeh. gut	eingeh. sehr gut	
sonst. St. n. ges. verb. (OW)	eingeh. sehr gut	eingeh. sehr gut	eingeh. sehr gut	
Chemischer Zustand	nicht gut	nicht gut	nicht gut	nicht gut
Ch. Z. ohne ubiquitäre Stoffe	gut	gut	gut	gut
Metalle (Anl. 7 OGewV)	gut	gut	gut	gut
PBSM (Anl. 7 OGewV)	gut	gut	gut	
sonst. Stoffe (Anl. 7 OGewV)		gut	gut	
Nitrat (Anl. 7 OGewV)	gut	gut	gut	gut

* Geometrie des Wasserkörpers verändert

Planungseinheit	PE_SIE_1400	PE_SIE_1400	PE_SIE_1400	PE_SIE_1400
Wasserkörper-ID	272162_0	272174_0*	272176_0	272178_0
Gewässername	Bichelbach	Alche	Eisernbach	Gosenbach
	Bichelbach	Mündung in die Sieg in Siegen bis Quelle	Eisernbach	Gosenbach
LAWA-Fließgewässertyp	5	5	5	5
Trinkwassergewinnung	nein	nein	nein	nein
Wasserkörperausweisung	natürlich	erhebl. verändert	erhebl. verändert	erhebl. verändert
HMWB-Fallgruppe		MGB-BmV	MGB-BoV	MGB-BoV

Stoffgruppen des Ökologischen Zustands / Potenzials

	Gesamtphosphat-Phosphor		Gesamtphosphat-Phosphor, Orthophosphat-Phosphor	
ACP gesamt (OW)				
Metalle (Anl. 5 OGewV)		Silber		
PBSM (Anl. 5 OGewV)				
sonst. Stoffe (Anl. 5 OGewV)				
Metalle n. ges. verb. (OW)				
PBSM n. ges. verb. (OW).				
sonst. St. n. ges. verb. (OW)				

Stoffgruppen des chemischen Zustands

Metalle (Anl. 7 OGewV)				
PBSM (Anlage 7 OGewV)				
sonst. Stoffe (Anl. 7 OGewV)				

* Geometrie des Wasserkörpers verändert

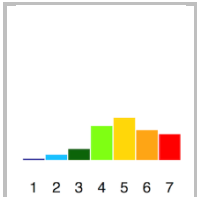
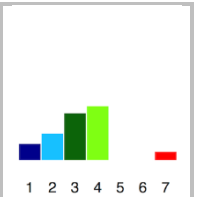
Planungseinheit	PE_SIE_1400	PE_SIE_1400	PE_SIE_1400	PE_SIE_1400
Wasserkörper-ID	27218_13100	272186_0*	272188_6377	2722_11200
Gewässername	Asdorfer Bach	Fischbach	Löcherbach	Heller
	Asdorfer Bach, Landesgrenze bis Freudenberg	Niederndorf bis Quelle	Löcherbach in Freudenberg	Neunkirchen bis Burbach
LAWA-Fließgewässertyp	5	5	5	9
Trinkwassergewinnung	nein	nein	nein	nein
Wasserkörperausweisung	erhebl. verändert	natürlich	natürlich	erhebl. verändert
HMWB-Fallgruppe	MGB-BmV			MGF-BmV
Ökologischer Zustand	schlecht	mäßig	unbefriedigend	unbefriedigend
MZB-Saprobie	gut	gut	gut	gut
MZB-Allgemeine Degradation	mäßig	mäßig	gut	gut
MZB-Versauerung	sehr gut	sehr gut	sehr gut	nicht relevant
MZB gesamt	mäßig	mäßig	gut	gut
Fische	schlecht	sehr gut		unbefriedigend
Makrophyten (PHYLIB)	gut	gut	mäßig	mäßig
Makrophyten (LUA NRW)	gut	gut	unbefriedigend	unbefriedigend
Phytobenthos (Diatomeen)	mäßig	gut	mäßig	gut
Phytobenthos o. Diatomeen	unbefriedigend			mäßig
Phytoplankton	nicht relevant	nicht relevant	nicht relevant	nicht relevant
Ökologisches Potenzial				
MZB-Allgemeine Degradation	gut und besser			gut und besser
MZB gesamt	gut und besser			gut und besser
Fische				
Metalle (Anl. 5 OGewV)	höchstens mäßig	gut		höchstens mäßig
PBSM (Anl. 5 OGewV)	gut	gut		gut
sonst. Stoffe (Anl. 5 OGewV)	sehr gut	sehr gut		sehr gut
ACP gesamt (OW)	nicht eingeh.	eingeh. gut		eingeh. gut
Gewässerstruktur				
Metalle n. ges. verb. (OW)	nicht eingeh.	eingeh. gut		nicht eingeh.
PBSM n. ges. verb. (OW)	nicht eingeh.	eingeh. sehr gut		eingeh. sehr gut
sonst. St. n. ges. verb. (OW)	eingeh. gut	eingeh. sehr gut		eingeh. sehr gut
Chemischer Zustand	nicht gut	nicht gut	nicht gut	nicht gut
Ch. Z. ohne ubiquitäre Stoffe	gut	gut		nicht gut
Metalle (Anl. 7 OGewV)	gut	gut		nicht gut
PBSM (Anl. 7 OGewV)	gut	gut		gut
sonst. Stoffe (Anl. 7 OGewV)	gut	gut		gut
Nitrat (Anl. 7 OGewV)	gut	gut		gut

* Geometrie des Wasserkörpers verändert

Planungseinheit	PE_SIE_1400	PE_SIE_1400	PE_SIE_1400	PE_SIE_1400
Wasserkörper-ID	27218_13100	272186_0*	272188_6377	2722_11200
Gewässername	Asdorfer Bach	Fischbach	Löcherbach	Heller
	Asdorfer Bach, Landesgrenze bis Freudenberg	Niederndorf bis Quelle	Löcherbach in Freudenberg	Neunkirchen bis Burbach
LAWA-Fließgewässertyp	5	5	5	9
Trinkwassergewinnung	nein	nein	nein	nein
Wasserkörperausweisung	erhebl. verändert	natürlich	natürlich	erhebl. verändert
HMWB-Fallgruppe	MGB-BmV			MGF-BmV

Stoffgruppen des Ökologischen Zustands / Potenzials

ACP gesamt (OW)	Gesamtphosphat- Phosphor, Orthophosphat- Phosphor			
Metalle (Anl. 5 OGewV)	Zink			Zink
PBSM (Anl. 5 OGewV)				
sonst. Stoffe (Anl. 5 OGewV)				
Metalle n. ges. verb. (OW)	Zink			Zink
PBSM n. ges. verb. (OW).	Glyphosat			
sonst. St. n. ges. verb. (OW)				

Stoffgruppen des chemischen Zustands

Metalle (Anl. 7 OGewV)				Cadmium
PBSM (Anlage 7 OGewV)				
sonst. Stoffe (Anl. 7 OGewV)				

* Geometrie des Wasserkörpers verändert

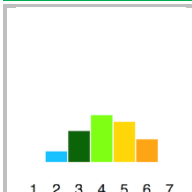
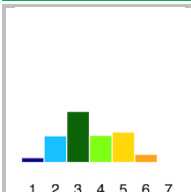
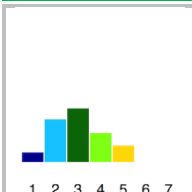
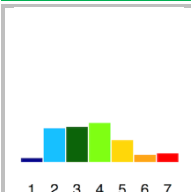
Planungseinheit	PE_SIE_1400	PE_SIE_1400	PE_SIE_1400	PE_SIE_1400
Wasserkörper-ID	2722_13563*	2722_20400*	27222_0	27226_0
Gewässername	Heller	Heller	Buchheller	Wildenbach
	Wildenbach bis Buchheller	Einmündung Buchheller bis oh Würgendorf	Buchheller	Wildenbach
LAWA-Fließgewässertyp	5	5	5	5
Trinkwassergewinnung	nein	nein	nein	nein
Wasserkörperausweisung	natürlich	natürlich	natürlich	natürlich
HMWB-Fallgruppe				
Ökologischer Zustand	unbefriedigend	unbefriedigend	unbefriedigend	mäßig
MZB-Saprobie	gut	gut	sehr gut	gut
MZB-Allgemeine Degradation	gut	gut	mäßig	mäßig
MZB-Versauerung	sehr gut	gut	gut	sehr gut
MZB gesamt	gut	gut	mäßig	mäßig
Fische	unbefriedigend	unbefriedigend	mäßig	sehr gut
Makrophyten (PHYLIB)	mäßig		gut	
Makrophyten (LUA NRW)	gut		sehr gut	sehr gut
Phytobenthos (Diatomeen)	unbefriedigend		unbefriedigend	
Phytobenthos o. Diatomeen	gut			
Phytoplankton	nicht relevant	nicht relevant	nicht relevant	nicht relevant
Ökologisches Potenzial				
MZB-Allgemeine Degradation				
MZB gesamt				
Fische				
Metalle (Anl. 5 OGewV)	höchstens mäßig	höchstens mäßig	höchstens mäßig	höchstens mäßig
PBSM (Anl. 5 OGewV)	gut	gut	sehr gut	sehr gut
sonst. Stoffe (Anl. 5 OGewV)	sehr gut	sehr gut	sehr gut	
ACP gesamt (OW)	eingeh. gut	eingeh. gut	eingeh. gut	eingeh. gut
Gewässerstruktur				
Metalle n. ges. verb. (OW)	nicht eingeh.	nicht eingeh.	nicht eingeh.	nicht eingeh.
PBSM n. ges. verb. (OW)	eingeh. sehr gut	eingeh. sehr gut	eingeh. gut	eingeh. gut
sonst. St. n. ges. verb. (OW)	eingeh. sehr gut	eingeh. sehr gut	eingeh. gut	eingeh. sehr gut
Chemischer Zustand	nicht gut	nicht gut	nicht gut	nicht gut
Ch. Z. ohne ubiquitäre Stoffe	nicht gut	nicht gut	nicht gut	gut
Metalle (Anl. 7 OGewV)	nicht gut	nicht gut	nicht gut	gut
PBSM (Anl. 7 OGewV)	gut	gut	gut	gut
sonst. Stoffe (Anl. 7 OGewV)	gut	gut	gut	
Nitrat (Anl. 7 OGewV)	gut	gut	gut	gut

* Geometrie des Wasserkörpers verändert

Planungseinheit	PE_SIE_1400	PE_SIE_1400	PE_SIE_1400	PE_SIE_1400
Wasserkörper-ID	2722_13563*	2722_20400*	27222_0	27226_0
Gewässername	Heller	Heller	Buchheller	Wildenbach
	Wildenbach bis Buchheller	Einmündung Buchheller bis oh Würgendorf	Buchheller	Wildenbach
LAWA-Fließgewässertyp	5	5	5	5
Trinkwassergewinnung	nein	nein	nein	nein
Wasserkörperausweisung	natürlich	natürlich	natürlich	natürlich
HMWB-Fallgruppe				

Stoffgruppen des Ökologischen Zustands / Potenzials

ACP gesamt (OW)				
Metalle (Anl. 5 OGewV)	Zink	Zink	Kupfer, Silber, Zink	Zink
PBSM (Anl. 5 OGewV)				
sonst. Stoffe (Anl. 5 OGewV)				
Metalle n. ges. verb. (OW)	Zink	Zink	Kupfer, Zink	Zink
PBSM n. ges. verb. (OW).				
sonst. St. n. ges. verb. (OW)				

Stoffgruppen des chemischen Zustands

Metalle (Anl. 7 OGewV)	Cadmium	Cadmium	Blei, Cadmium, Quecksilber	
PBSM (Anlage 7 OGewV)				
sonst. Stoffe (Anl. 7 OGewV)				

* Geometrie des Wasserkörpers verändert

5 Grundwasser

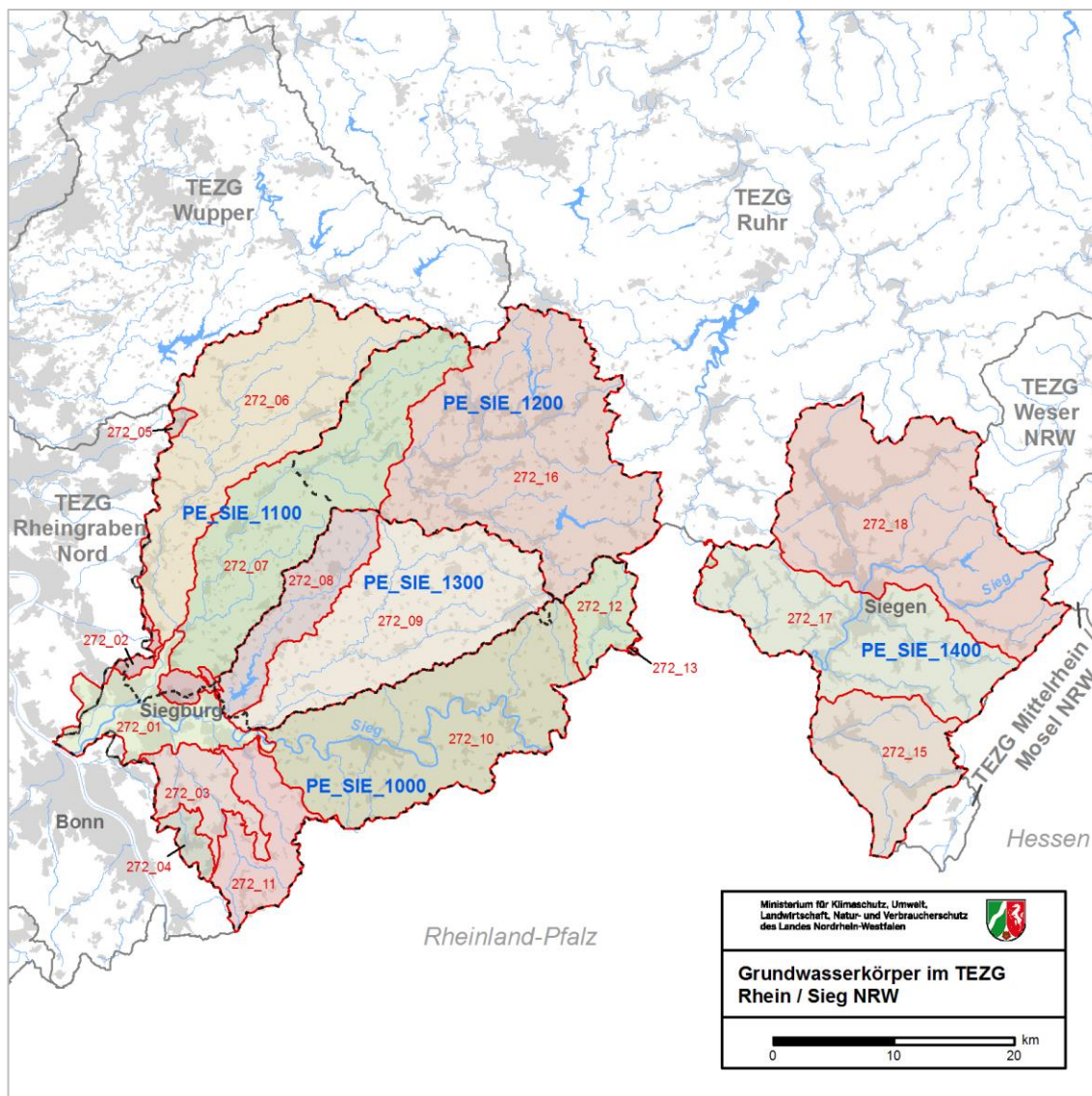

Karte 9: Grundwasserkörper im Teileinzugsgebiet Sieg NRW.

Die Steckbriefe für die Grundwasserkörper sind nach Teileinzugsgebieten gegliedert.

Neben *allgemeinen Angaben zu den Grundwasserkörpern* in textlicher und tabellarischer Form finden Sie eine Karte, auf der Lage und Abgrenzung der Grundwasserkörper (GWK) dargestellt werden.

In der *Übersichtstabelle zum Teileinzugsgebiet* finden sich allgemeine Angaben wie Flächengröße, Lage, Flächennutzung, Anzahl der Grundwasserkörper, Bevölkerungszahl und -dichte, Gebietskörperschaften etc. Danach folgt eine Kurzbeschreibung des Gebiets hinsichtlich der Flächennutzung, der prägenden hydrogeologischen Eigenschaften und des aktuellen mengenmäßigen und chemischen Zustands.

In den anschließenden *Grundwasserkörpertabellen* finden Sie für jeden Grundwasserkörper des Teileinzugsgebiets detaillierte Informationen zur Bewertung des mengenmäßigen und des chemischen Zustands sowie ggf. zu Trends. Eine Erläuterung der Tabelleninhalte findet sich in Tab. 23, S. 127.



Abb. 16: Grundwasserstandsmessung (Quelle: LANUV NRW).

6 Fachliche Informationen zum Grundwasser

Die Verordnung zum Schutz des Grundwassers (GrwV) vom 9. November 2010 legt die Kriterien und die grundsätzliche Vorgehensweise zur Bewertung des Grundwasserzustands und zur Ermittlung der Trends und der Trendumkehr fest. Danach ist ein „guter Grundwasserzustand“ gegeben, wenn der betreffende Grundwasserkörper einen „guten mengenmäßigen“ und einen „guten chemischen Zustand“ aufweist.

Ein *guter mengenmäßiger Grundwasserzustand* ist gemäß § 4 GrwV gegeben, wenn

1. die langfristige Grundwasserentnahme das nutzbare Grundwasserdargebot *nicht* übersteigt (ausgeglichene Grundwasserbilanz) und
2. durch menschliche Tätigkeiten bedingte Änderungen des Grundwasserstandes *nicht* zu einer der folgenden negativen Auswirkungen führen:
 - a. Verfehlung der Bewirtschaftungsziele für Oberflächengewässer, die mit dem Grundwasserkörper in hydraulischer Verbindung stehen,
 - b. signifikante Verschlechterung des Zustands dieser Oberflächengewässer,
 - c. signifikante Schädigung von Landökosystemen, die direkt vom Grundwasserkörper abhängig sind, oder
 - d. nachteilige Veränderung des Grundwassers durch Zustrom von Salzwasser oder anderen Schadstoffen als Folge von Änderungen der Grundwasserfließrichtung.

Ein *guter chemischer Grundwasserzustand* ist gemäß § 7 GrwV gegeben, wenn

1. die in der Grundwasserverordnung festgelegten Schwellenwerte im Grundwasserkörper *nicht* überschritten werden oder
2. die Überwachung der Grundwasserkörper zeigt, dass
 - a. es *keine* Anzeichen für Einträge von Schadstoffen aufgrund menschlicher Tätigkeiten gibt und
 - b. die Grundwasserbeschaffenheit nicht zu einer der folgenden negativen Auswirkungen führt:
 - i. Zielverfehlung oder signifikante Verschlechterung des ökologischen oder chemischen Zustands von Oberflächengewässern,
 - ii. signifikante Schädigung unmittelbar von dem Grundwasserkörper abhängender Landökosysteme.

In NRW wird zur Zustandsbewertung jeweils ein Messnetz mit rund 1.400 Messstellen herangezogen. Informationen zur Lage der Messstellen finden Sie im Kartendienst des ELWAS-WEB (www.elwasweb.nrw.de).

6.1 Ermittlung des mengenmäßigen Grundwasserzustands

Eine *ausgeglichene Grundwasserbilanz* – das Verhältnis zwischen jährlicher Grundwasserneubildung und den Entnahmen und natürlichen Abflüssen – ist die Grundanforderung für den guten mengenmäßigen Zustand eines Gewässers. Sie wird aus den jährlichen Entnahmemengen und den Daten zur Grundwasserneubildung ermittelt und durch die für die Wasserversorgung zuständigen Stellen bei den Bezirksregierungen fachlich bewertet.

Neben der ausgeglichenen Bilanz sind noch weitere Vorgaben zu prüfen, die Hinweise darauf bieten, dass es in der Zukunft zu negativen Veränderungen des Grundwasserdargebots kommt.

Zur Feststellung von *Anzeichen auf durch menschliche Tätigkeiten bedingte Änderungen des Grundwasserstandes* werden die Messdaten der Grundwasserstände aus dem quantitativen WRRL-Grundwassermessnetz (Zeitreihe 1983-2012) ausgewertet.

Signifikante *Schädigungen grundwasserabhängiger Landökosysteme (gwaLös)* werden durch Auswertung der Grundwasserspiegelveränderungen von Grundwassermessstellen in einem Radius von 500 m um die möglicherweise betroffenen Gebiete ermittelt. Außerdem wird geprüft, ob Grundwasser entnommen wird, und es werden Daten aus dem Landschaftsinformationssystem LINFOS unter Beteiligung der Unteren Landschaftsbehörden und der Biologischen Stationen ausgewertet.

Negative Auswirkungen auf Oberflächengewässer, wie etwa eine signifikante Verminderung des Abflusses oder der Quellschüttung aufgrund menschlicher Veränderungen des Grundwasserstandes, werden ebenfalls berücksichtigt.

Das *Eindringen von Salz oder Schadstoffen* („Intrusionen“) kann ein weiterer Hinweis darauf sein, dass es durch veränderte Mengenverhältnisse in einem Grundwasserkörper zum Zustrom von Wasser aus angrenzenden Wasserkörpern kommt. Um dies zu erkennen werden physikalisch-chemische Messdaten zu Leitfähigkeit und Chloridgehalt sowie weitere Parameter als Indikatoren ausgewertet.



Abb. 17: Grundwassermessstelle in der Straßendecke (Quelle: LANUV NRW).

6.2 Ermittlung des chemischen Grundwasserzustands

Grundlage für die Einstufung des chemischen Zustands ist die regelmäßige Überwachung der Grundwasserkörper an einer ausreichenden Zahl repräsentativer Messstellen. Dabei wird geprüft, ob alle Schwellenwerte (Tab. 22) eingehalten werden. Daneben muss sichergestellt werden, dass es keine Hinweise auf Einträge aus vom Menschen bedingten Quellen gibt und dass vom Grundwasser keine schädlichen Einflüsse auf die Oberflächengewässer, auf grundwasserabhängige Landökosysteme oder auf Grundwassernutzungen ausgehen.

Für die Ermittlung einer *Schwellenwertüberschreitung* werden zunächst die Jahresmittelwerte der in Anlage 2 GrwV aufgeführten Schadstoffe an den Messstellen des WRRL-Grundwassergütemessnetzes betrachtet.

Das „**Flächenkriterium**“ besagt, dass ein guter chemischer Zustand gegeben ist, wenn die Summe der durch die Messstellen mit Überschreitung charakterisierten Teilflächen des Grundwasserkörpers weniger als 25 km², bzw. bei Grundwasserkörpern, die kleiner als 75 km² sind, weniger als ein Drittel der Fläche des Grundwasserkörpers, beträgt.

Die in dieser Verordnung festgelegten Schwellenwerte können der Tab. 22 entnommen werden. Trotz Verletzung von Schwellenwerten an einer oder mehreren Messstellen kann der chemische Zustand eines Grundwasserkörpers nach § 7 (3) GrwV allerdings auch dann noch als gut bewertet werden, wenn

1. die flächenhafte Ausdehnung der Belastung unterhalb einer bestimmten Größenordnung liegt (sog. „Flächenkriterium“),
2. für die Trinkwasserversorgung gewonnenes Rohwasser nicht den Grenzwert der Trinkwasserverordnung überschreitet und
3. die Nutzungsmöglichkeiten des Grundwassers nicht signifikant beeinträchtigt werden.

Tab. 22: Schwellenwerte gemäß Anlage 2 der Grundwasserverordnung (GrwV 2010).

Parameter	Schwellenwert	Bemerkungen
Nitrat (NO ₃)	50 mg/l	
Ammonium (NH ₄ ⁺)	0,5 mg/l	
Sulfat (SO ₄ ²⁻)	240 mg/l	
Chlorid (Cl ⁻)	250 mg/l	
PBSM ¹	0,1 µg/l bzw. 0,5 µg/l ²	¹ Wirkstoffe in Pflanzenschutzmitteln und Biozidprodukten einschließlich relevanter Stoffwechsel-, Abbau- und Reaktionsprodukte ² Gehalt an Einzelsubstanz bzw. Summe der Substanzgehalte
Tri- und Tetrachlorethen ³	10 µg/l	³ Summe der Substanzgehalte
Arsen (As)	10 µg/l	
Blei (Pb)	10 µg/l	
Cadmium (Cd)	0,5 µg/l	
Quecksilber (Hg)	0,2 µg/l	

Von den in Anlage 2 der Grundwasserverordnung gelisteten Parametern (Tab. 22) werden nur die Stoffe Nitrat und Ammonium in allen Grundwasserkörpern überwacht und bewertet. Die übrigen Stoffe müssen nur dann überwacht und bewertet werden, wenn Anzeichen auf signifikante Einträge bestehen oder wenn bereits Belastungen im Grundwasser festgestellt worden sind (operatives Monitoring).

Der chemische Zustand eines Grundwasserkörpers kann auch dann als „schlecht“ eingestuft werden, wenn sich in den nachfolgenden Prüfungen signifikante Hinweise ergeben.

Anzeichen für Einträge von Schadstoffen aufgrund menschlicher Tätigkeiten ergeben sich aus der Betrachtung von sogenannten „Punktquellen“ und *Schadstoffbahnen*.

Dies sind

- *grundwasserrelevante, schädliche Bodenveränderungen und Altlasten*,
- grundwasserrelevante Bergehalden und Verdachtsflächen des Altbergbaus
- sonstige Grundwasserschadensfälle sowie
- *Einleitungen bzw. Infiltrationen* von Oberflächenwasser, Abwasser oder belastetem Grundwasser.

Ausschlaggebend für eine Relevanz ist in diesen Fällen ebenfalls die Erfüllung von Flächenkriterien, so müssen mindestens 10 % der Fläche eines Grundwasserkörpers bzw. 25 km² betroffen sein.

Salzintrusionen oder anderweitige nachteilige Änderungen der Grundwasserbeschaffenheit aufgrund von Grundwasserentnahmen oder großräumigen Grundwasserspiegelabsenkungen sind sowohl für die Beurteilung des mengenmäßigen als auch für die Beurteilung des chemischen Zustands relevant.

Sie werden durch Auswertung physikalisch-chemischer Messdaten in Kombination mit den Erkenntnissen zur hydraulischen Beeinflussung ermittelt und fachlich bewertet.

Solche Wechselwirkungen zwischen dem Grundwasserstand und der chemischen Beschaffenheit des Grundwassers lassen sich beispielsweise im Braunkohlerevier erkennen. Durch den gesunkenen Grundwasserspiegel gelangt Sauerstoff in Bodenbereiche, die normalerweise sauerstofffrei sind.

Dies führt zu chemischen Reaktionen, in deren Folge Sulfate sowie Eisen, Mangan oder Schwermetalle freigesetzt werden können. Werden keine Gegenmaßnahmen ergriffen, gelangen diese Stoffe beim Wiederanstieg ins Wasser und können zu einer Anhebung des Säuregrads führen.

Stofflich bedingte *Schädigungen an grundwasserabhängigen Landökosystemen (gwaLös)* werden durch Auswertung der Messdaten von Grundwassermessstellen in einem Radius von 2.000 m um das gwaLös ermittelt. Dabei werden Belastungsindikatoren ausgewertet, die eine Versauerung, Versalzung, Eutrophierung oder Schadstoffbelastung verursachen können.

Ob tatsächlich signifikante Schädigungen gegeben sind, wird durch Auswertung von Daten aus dem Landschaftsinformationssystem LINFOS und Beteiligung der Unteren Landschaftsbehörden und der Biologischen Stationen ermittelt. Außerdem gehen die Ergebnisse der direkten Überwachung dieser Lebensräume in die Bewertung ein.

Grundwasserabhängige Landökosysteme

Abkürzung: gwaLös

Die Wasserrahmenrichtlinie sieht vor, dass im Zusammenhang mit der Bewertung der Grundwasserkörper auch die Auswirkungen menschlicher Einflüsse auf solche Ökosysteme berücksichtigt, die von hohen Grundwasserständen geprägt oder durch Grundwasser gespeist werden.

Diese „grundwasserabhängigen Landökosysteme“ (gwaLös) sind als besonders schützenswert einzustufen.

Dazu gehören unter anderem Niedermoore, Flussauen oder auch feuchte Grünlandflächen. Der überwiegende Teil dieser Flächen ist bereits als Schutzgebiet ausgewiesen.

Die für die Bewertung relevanten grundwasserabhängigen Landökosysteme wurden über eine Verschneidung der Schutzgebiete, FFH-Gebiete und Vogelschutzgebiete sowie des Nationalparks Eifel mit den grundwasserabhängigen Böden aus der Bodenkarte des Geologischen Dienstes NRW ermittelt.

Die Prüfung auf mögliche Schädigungen durch Defizite im mengenmäßigen oder chemischen Zustand der zugehörigen Grundwasserkörper wurde in enger Abstimmung mit den Unteren Landschaftsbehörden und biologischen Stationen durchgeführt, dabei wurden auch die Ergebnisse aus der Überwachung der FFH-Gebiete herangezogen.

Ein schlechter Grundwasserzustand aufgrund einer durch das Grundwasser verursachten *Zielverfehlung des ökologischen oder chemischen Zustands von Oberflächengewässern* ist dann gegeben, wenn ein schlechter ökologischer oder chemischer Zustand in einem mit dem Grundwasser verbundenen Oberflächengewässer festgestellt wird, und dies auf eine anthropogene Veränderung der Grundwasserbeschaffenheit zurückzuführen ist.

Voraussetzung dafür ist, dass der Grundwasseranteil in dem Gewässer bedeutend ist bzw., dass unter natürlichen Bedingungen eine hydraulische Verbindung zum Grundwasser besteht.

6.3 Ermittlung von Trends der chemischen Belastung und Prüfung auf Trendumkehr

Besteht Grund zur Annahme, dass der gute chemische Zustand eines Wasserkörpers zukünftig verfehlt wird, ist gemäß § 10 GrwV zu prüfen, ob ein anhaltend steigender Trend der Schadstoffbelastung gegeben ist. Dies gilt spätestens dann, wenn die Konzentration eines Schadstoffes 75 % des jeweiligen Schwellenwertes gemäß Anlage 2 GrwV erreicht oder überschreitet.

Weiterhin werden Trendermittlungen durchgeführt um festzustellen, ob für ein grundwasserabhängiges Landökosystem eine signifikante Verschlechterung vorliegt oder

- sich die Grundwasser- oder Rohwasserqualität in einem Trinkwasserschutzgebiet signifikant verschlechtert und es zu einem zunehmenden Aufwand für die Trinkwassergewinnung kommt und
- eine steigende Gefahr für die Qualität der Gewässer- oder Landökosysteme, für die menschliche Gesundheit oder für die potenziellen oder tatsächlichen legitimen Nutzungen des Grundwassers bestehen kann.

Im Falle anhaltender, signifikant steigender Trends in einem Grundwasserkörper (vgl. „Flächenkriterium“) sind Maßnahmen festzulegen und deren Wirksamkeit ist durch Prüfung der Trendumkehr zu überwachen. Letzteres ist für alle Grundwasserkörper erforderlich, bei denen im ersten Bewirtschaftungsplan ein signifikanter und anhaltend steigender Trend und ein Erreichen bzw. eine Überschreitung von 75 % des jeweiligen Schwellenwertes festgestellt worden ist, sowie insbesondere für alle Grundwasserkörper, für die bereits Maßnahmen im Maßnahmenprogramm des ersten Bewirtschaftungsplans festgelegt worden sind.

Die aktuell durchgeführte *Trendbetrachtung* bezieht sich auf den Zeitraum von 2000 bis 2013.

Für die *Ermittlung der Trendumkehr* werden mithilfe spezieller mathematischer Verfahren die Trendentwicklungen in mehreren 6-Jahres-Intervallen betrachtet und geprüft, ob eine Trendumkehr – von fallenden zu steigenden Trends und umgekehrt – festgestellt werden kann. Die Ermittlung der Trendumkehr ist notwendig, wenn im ersten Bewirtschaftungsplan ein maßnahmenrelevanter Trend ermittelt wurde. Jedoch erübrigt sich die Darstellung der Trendumkehr.

Eine festgestellte Umkehr von einem fallenden zu einem steigenden Trend ist durch die Darstellung der maßnahmenrelevanten Trends abgedeckt.

6.4 Erläuterung der Grundwasserkörper-Tabellen

Für jeden Grundwasserkörper werden die wesentlichen Ergebnisse der Zustandsbewertung dargestellt. Dies sind neben den Gesamtbewertungen des mengenmäßigen und chemischen Grundwasserzustands und den Ergebnissen von Trendbetrachtungen die Resultate der einzelnen Prüfschritte zur Beurteilung des chemischen und des mengenmäßigen Zustands sowie die Bewertungsergebnisse der Schadstoffe nach Anlage 2 GrwV. Eine Erläuterung der einzelnen Tabellenfelder findet sich Tab. 23.

Für einige Grundwasserkörper, die nur geringe Flächenanteile in NRW besitzen, wird die Bewertung durch die Behörden anderer Bundesländer vorgenommen. Liegen hier noch keine Werte vor, wird dies bei den Angaben zum Zustand durch den Vermerk „noch offen“ gekennzeichnet.

Tab. 23: Erläuterung der Grundwasserkörper-Tabellen.

Wasserkörper-ID	Eindeutige Identifikation der Grundwasserkörpers (GWK)
Name des Grundwasserkörpers	Bezeichnung des Grundwasserkörpers
Gesamtbewertung und Trends	
<i>In diesem Block werden die Ergebnisse der Bewertung und der Trendermittlung dargestellt. Leere Felder können bedeuten, dass keine bzw. ggf. auch keine gesicherten Ergebnisse vorliegen.</i>	
Mengenmäßiger Zustand	Bewertung des mengenmäßigen Zustands (gut / schlecht).
Chemischer Zustand	Bewertung des chemischen Zustands (gut / schlecht)
Maßnahmenrelevante Trends	Liegen Trends vor, die Maßnahmen auf Ebene des GWK erforderlich machen? (ja / nein)
Mengenmäßiger Zustand	
<i>In diesem Block werden die Erkenntnisse zum mengenmäßigen Zustand dargestellt. Leere Felder können bedeuten, dass keine bzw. ggf. auch keine gesicherten Ergebnisse vorliegen.</i>	
Signifikant fallende Trends	Besteht unter Berücksichtigung der Flächenrelevanz ein signifikant fallender Trend hinsichtlich der Wasserstände (ja / nein)?
Mengenbilanz	Ist die Bilanz aus Entnahmen und Grundwasserdargebot ausgeglichen oder nicht ausgeglichen?
Auswirkungen gwaLÖs	Bestehen bedingt durch eine Absenkung oder Veränderung des Grundwasserspiegels signifikante Schädigungen grundwasserabhängiger Landökosysteme (ja / nein)?
Auswirkungen auf OFWK	Bestehen signifikante Auswirkungen auf Oberflächenwasserkörper (OFWK) hinsichtlich Abfluss oder Quellschüttungen (ja / nein)?
Salz-/ Schadstoffintrusionen	Liegen aufgrund von Veränderungen des Grundwasserspiegels oder der Strömungsverhältnisse signifikante Veränderungen der Grundwasserbeschaffenheit durch das Eindringen von salz- oder mit Schadstoffen belasteten Grundwassers vor (ja / nein)?
Chemischer Zustand – Ergebnisse der Prüfschritte	
<i>In diesem Block wird dargestellt, ob und wenn ja, welche Schadstoffe den Schwellenwert gemäß GrwV unter Berücksichtigung des o.g. Flächenkriteriums überschreiten. Leere Felder können bedeuten, dass keine bzw. ggf. auch keine gesicherten Ergebnisse vorliegen.</i>	
Schwellenwertüberschreitungen	Liegen signifikante Schwellenwertüberschreitungen gegenüber den Anforderungen der GrwV (vgl. Tabelle 1) vor (ja / nein)?
<i>Signifikante anthropogene Belastungen durch / signifikante Auswirkungen auf...</i>	
Punktquellen/ Schadstofffahnen	Bestehen signifikante Belastungen aufgrund von Punktquellen oder Schadstofffahnen (ja / nein)?
Salz-/ Schadstoffintrusionen	Liegen signifikante anthropogen bedingte Veränderungen durch das Eindringen von salz- oder schadstoffhaltigem Grundwasser vor (ja / nein)?

gwaLös	Bestehen schadstoffbedingt signifikante Schädigungen bei bedeutenden grundwasserabhängigen Landökosystemen (ja / nein)?
Trinkwassergewinnung	Bestehen signifikante negative Auswirkungen auf die Trinkwassergewinnung (ja / nein)
Oberflächengewässer	Bestehend signifikante Auswirkungen auf den chemischen oder ökologischen Zustand eines Oberflächenwasserkörpers (ja / nein)?
Chemischer Zustand – Stoffe	
<i>In diesem Block wird dargestellt, ob und wenn ja, welche Schadstoffe den jeweiligen Schwellenwert gemäß GrwV unter Berücksichtigung des o.g. Flächenkriteriums überschreiten. Leere Felder können bedeuten, dass keine bzw. ggf. auch keine gesicherten Ergebnisse vorliegen.</i>	
Nitrat (50 mg/l)	Hier werden Überschreitungen der jeweiligen Schwellenwerte (siehe links) durch „schlecht“ dargestellt. Wird der Schwellenwert eingehalten wird „gut“ gesetzt.
Ammonium (0,5 mg/l)	
Sulfat (240 mg/l)	
Chlorid (250 mg/l)	
PBSM einzeln (0,1 µg/l)	
PBSM Summe (0,5 µg/l)	
Tri-/ Tetrachlorethen Sum. (10 µg/l)	
Arsen (10 µg/l)	
Blei (10 µg/l)	
Cadmium (0,5 µg/l)	
Quecksilber (0,2 µg/l)	
Maßnahmenrelevante Trends hinsichtlich...	
<i>In diesem Block wird nur dargestellt, wenn maßnahmenrelevante Trends mit „ja“ beantwortet werden kann. Der Eintrag „nein“ wird aus Gründen der Lesbarkeit weggelassen.</i>	
Einzelstoffe	Besteht unter Berücksichtigung des o.g. „Flächenkriteriums“ ein maßnahmenrelevanter Trend hinsichtlich der Belastung durch Schadstoffe gemäß GrwV, Anlage 2 (ja / nein)?
Punktquellen/ Schadstofffahnen	Besteht ein maßnahmenrelevanter Trend bezüglich der Ausdehnung von Punktquellen oder Schadstofffahnen (ja / nein)?
Salz-/ Schadstoffintrusionen	Besteht ein maßnahmenrelevanter Trend hinsichtlich der Veränderung aufgrund des Eindringens von salz- oder schadstoffhaltigem Grundwasser (ja / nein)?
gwaLös	Besteht ein maßnahmenrelevanter Trend hinsichtlich der Auswirkung auf grundwasserabhängige Landökosysteme (ja / nein)?
Trinkwasser	Besteht ein maßnahmenrelevanter Trend hinsichtlich der Auswirkung auf die Trinkwassergewinnung (ja / nein)?
Oberflächengewässer	Besteht ein maßnahmenrelevanter Trend hinsichtlich der Auswirkung auf Oberflächenwasserkörper (ja / nein)?

7 Grundwasser-Steckbriefe

7.1 Allgemeine Informationen zum Grundwasser im Teileinzugsgebiet Sieg NRW

Überblick

Das Teileinzugsgebiet „Sieg NRW“ liegt im Süden von Nordrhein-Westfalen an der Grenze zu Rheinland-Pfalz. Die Sieg entspringt im Sauerland, verlässt dann im Mittellauf Nordrhein-Westfalen und fließt in Rheinland-Pfalz, bevor sie ab Au wieder bis zur Mündung in den Rhein innerhalb von Nordrhein-Westfalen fließt.

Dadurch ist das Teileinzugsgebiet „Sieg NRW“ in einen östlichen und ein westliches nordrhein-westfälisches Einzugsgebiet unterteilt. Die GWK [272_14](#) und [272_19](#) liegen vollständig in Rheinland-Pfalz, 4 weitere Grundwasserkörper zum Teil in Rheinland-Pfalz. Die gesamte Fläche umfasst 2.187 km². Die Region ist größtenteils ländlich geprägt. Die Siedlungsfläche beträgt nur 14 %, 44 % der Flächen sind bewaldet.

Hydrogeologie

Im nordrhein-westfälischen Teileinzugsgebiet Sieg befinden sich 17 Grundwasserkörper (GWK [272_01](#) bis [272_13](#) und [272_15](#) bis [272_18](#)). Bei den Grundwasserkörpern [272_01](#), [272_04](#) und [272_05](#) ist die Durchlässigkeit insgesamt mäßig bis hoch. Die übrigen Grundwasserkörper des Teileinzugsgebiets weisen eher eine geringe Ergiebigkeit auf.

Stammdaten zum Teileinzugsgebiet	
Flussgebiet	Rhein
Bearbeitungsgebiet	Niederrhein
Teileinzugsgebiet	Sieg NRW
Geschäftsstelle	Bezirksregierung Köln
Fläche	2.205 km ²
Grundwasserkörper	272_01 Niederung der Sieg, 272_02 Tertiär der östl. Randstaffel der Niederrheinischen Bucht, 272_03 Tertiär nördlich des Siebengebirges, 272_04 Vulkanite des Siebengebirges, 272_05 Paffrather Kalkmulde, 272_06 Rechtsrh. Schiefergebirge - Sülz, 272_07 Rechtsrh. Schiefergebirge- Agger, 272_08 Rechtsrh. Schiefergebirge- Wahnbach, 272_09 Rechtsrh. Schiefergebirge - Bröl, 272_10 Rechtsrh. Schiefergebirge- Sieg 4, 272_11 Rechtsrh. Schiefergebirge- Hanfbach, 272_12 Rechtsrh. Schiefergebirge- Wisserbach, 272_13 Rechtsrh. Schiefergebirge- Sieg 3, 272_15 Rechtsrh. Schiefergebirge- Heller, 272_16 Rechtsrh. Schiefergebirge- Wiehl, 272_17 Rechtsrh. Schiefergebirge-Sieg 2, 272_18 Rechtsrh. Schiefergebirge- Ferndorf / Sieg 1
Anzahl GWK	17
Einwohner / Einwohnerdichte	870.349 EW; 395 EW/km ²
Sondergesetzlicher Wasserverband	
Flächennutzung	40 % Landwirtschaft 14 % Siedlung 44 % Wald/Forst 2 % Sonstiges
Besonderheiten	
Bezirksregierung	Köln und Arnsberg
Landkreise / kreisfreie Städte	Kreis Olpe, Kreis Siegen-Wittgenstein, Märkischer Kreis, Oberbergischer Kreis, Rheinisch-Bergischer Kreis, Rhein-Sieg-Kreis, Stadt Bonn
Kommunen	Bad Honnef, Bergisch Gladbach, Bergneustadt, Bonn, Burbach, Drolshagen, Eitorf, Engelskirchen, Freudenberg, Gummersbach, Hennef, Hilchenbach, Kierspe, Königswinter, Kreuztal, Kürten, Lindlar, Lohmar, Marienheide, Meinerzhagen, Morsbach, Much, Netphen, Neunkirchen, Neunkirchen-Seelscheid, Niederkassel, Nümbrecht, Overath, Reichshof, Rösrath, Ruppichteroth, Siegburg, Siegen, St. Augustin, Troisdorf, Waldbröl, Wenden, Wiehl, Wilnsdorf, Windeck, Wipperfürth

Die Grundwassermenge

Alle 17 Grundwasserkörper der Region befinden sich den Ergebnissen des Monitorings zufolge in einem guten mengenmäßigen Zustand, das heißt es findet keine Übernutzung des Grundwassers statt.

Die Grundwasserbeschaffenheit

Die Ergebnisse der 2. Zustandsbewertung zeigen, dass sich von den 17 Grundwasserkörpern der Sieg 16 in einem guten chemischen Zustand befinden. Lediglich für den Grundwasserkörper 272_03 ist aufgrund erhöhter Nitratgehalte ein schlechter chemischer Zustand dokumentiert. Einflüsse aus der Landwirtschaft durch steigende Nitratgehalte wurden auch in anderen Grundwasserkörpern festgestellt, diese befinden sich jedoch noch auf einen vergleichsweise niedrigen Konzentrationsniveau.

Ursachen und Maßnahmen

Zur Verbesserung der Grundwasserbeschaffenheit sind folglich für den Grundwasserkörper 271_03 Maßnahmen zur Verringerung des Nitratreintrags durch die landwirtschaftliche Nutzung erforderlich.

Tab. 24: Erdzeitalter nach CLAUSER 2014.

Zeitalter	Periode	Epoche	Beginn
Erdneuzeit	Quartär	Holozän	vor 11.700 Jahren
		Pleistozän	vor 1,6 Mio. Jahren
	Tertiär	Pliozän	vor 5 Mio. Jahren
		Miozän	vor 23 Mio. Jahren
		Oligozän	vor 34 Mio. Jahren
		Eozän	vor 56 Mio. Jahren
Erdmittelalter		Paläozän	vor 65 Mio. Jahren
		Kreide	vor 144 Mio. Jahren
		Jura	vor 200 Mio. Jahren
Erdaltertum		Trias	vor 251 Mio. Jahren
		Perm	vor 299 Mio. Jahren
		Karbon	vor 359 Mio. Jahren
Erdaltertum		Devon	vor 416 Mio. Jahren
		Silur	vor 444 Mio. Jahren
		Ordovizium	vor 488 Mio. Jahren
Erdaltertum		Kambrium	vor 542 Mio. Jahren

7.2 Grundwasserkörper-Tabellen

Wasserkörper-ID	272_01	272_02	272_03	272_04
Name des Grundwasserkörpers	Niederung der Sieg	Tertiär der östlichen Randstaffel der Niederrheinischen Bucht	Tertiär nördlich des Siebengebirges	Vulkanite des Siebengebirges
Gesamtbewertung und Trends				
Mengenmäßiger Zustand	gut	gut	gut	gut
Chemischer Zustand	gut	gut	schlecht	gut
Maßnahmenrelevante Trends	nein	nein	ja	nein
Mengenmäßiger Zustand				
Signifikant fallende Trends	nein	nein	nein	nein
Mengenbilanz	ausgeglichen	ausgeglichen	ausgeglichen	ausgeglichen
Auswirkungen gwaLös	nein	nein	nein	nein
Auswirkungen auf OFWK	nein	nein	nein	nein
Salz-/ Schadstoffintrusionen	nein	nein	nein	nein
Chemischer Zustand – Ergebnisse der Prüfschritte				
Schwellenwertüberschreitungen	nein	nein	ja	nein
<i>Signifikante anthropogene Belastungen durch / signifikante Auswirkungen auf...</i>				
Punktquellen/ Schadstofffahnen	nein	nein	nein	nein
Salz-/ Schadstoffintrusionen	nein	nein	nein	nein
gwaLös	nein	nein	nein	nein
Trinkwassergewinnung	nein	nein	ja	nein
Oberflächengewässer	nein	nein	nein	nein
Chemischer Zustand – Stoffe				
Nitrat (50 mg/l)	gut	gut	schlecht	gut
Ammonium (0,5 mg/l)	gut	gut	gut	gut
Sulfat (240 mg/l)	gut	gut	gut	gut
Chlorid (250 mg/l)	gut	gut	gut	gut
PBSM einzeln (0,1 µg/l)	gut	gut	gut	gut
PBSM Summe (0,5 µg/l)	gut	gut	gut	gut
Tri-/ Tetrachlorethen Sum. (10 µg/l)	gut	gut	gut	gut
Arsen (10 µg/l)	gut	gut	gut	gut
Blei (10 µg/l)	gut	gut	gut	gut
Cadmium (0,5 µg/l)	gut	gut	gut	gut
Quecksilber (0,2 µg/l)	gut	gut		gut
Maßnahmenrelevante Trends hinsichtlich...				
Einzelstoffe				
Punktquellen/ Schadstofffahnen				
Salz-/ Schadstoffintrusionen				
gwaLös				
Trinkwasser			ja	
Oberflächengewässer				

Wasserkörper-ID	272_05	272_06	272_07	272_08
Name des Grundwasserkörpers	Paffrather Kalkmulde	Rechtsrheinisches Schiefergebirge - Sülz	Rechtsrheinisches Schiefergebirge - Agger	Rechtsrheinisches Schiefergebirge - Wahnbach
Gesamtbewertung und Trends				
Mengenmäßiger Zustand	gut	gut	gut	gut
Chemischer Zustand	gut	gut	gut	gut
Maßnahmenrelevante Trends	nein	nein	nein	nein
Mengenmäßiger Zustand				
Signifikant fallende Trends		nein	nein	nein
Mengenbilanz	ausgeglichen	ausgeglichen	ausgeglichen	ausgeglichen
Auswirkungen gwaLös	nein	nein	nein	nein
Auswirkungen auf OFWK	nein	nein	nein	nein
Salz-/ Schadstoffintrusionen	nein	nein	nein	nein
Chemischer Zustand – Ergebnisse der Prüfschritte				
Schwellenwertüberschreitungen	nein	nein	nein	nein
<i>Signifikante anthropogene Belastungen durch / signifikante Auswirkungen auf...</i>				
Punktquellen/ Schadstofffahnen	nein	nein	nein	nein
Salz-/ Schadstoffintrusionen	nein	nein	nein	nein
gwaLös	nein	nein	nein	nein
Trinkwassergewinnung	nein	nein	nein	nein
Oberflächengewässer	nein	nein	nein	nein
Chemischer Zustand – Stoffe				
Nitrat (50 mg/l)	gut	gut	gut	gut
Ammonium (0,5 mg/l)	gut	gut	gut	gut
Sulfat (240 mg/l)	gut	gut	gut	gut
Chlorid (250 mg/l)	gut	gut	gut	gut
PBSM einzeln (0,1 µg/l)	gut	gut	gut	gut
PBSM Summe (0,5 µg/l)	gut	gut	gut	gut
Tri-/ Tetrachlorethen Sum. (10 µg/l)	gut	gut	gut	gut
Arsen (10 µg/l)	gut	gut	gut	gut
Blei (10 µg/l)			gut	gut
Cadmium (0,5 µg/l)	gut	gut	gut	gut
Quecksilber (0,2 µg/l)				
Maßnahmenrelevante Trends hinsichtlich...				
Einzelstoffe				
Punktquellen/ Schadstofffahnen				
Salz-/ Schadstoffintrusionen				
gwaLös				
Trinkwasser				
Oberflächengewässer				

Wasserkörper-ID	272_09	272_10	272_11	272_12
Name des Grundwasserkörpers	Rechtsrheinisches Schiefergebirge - Bröl	Rechtsrheinisches Schiefergebirge - Sieg 4	Rechtsrheinisches Schiefergebirge - Hanfbach	Rechtsrheinisches Schiefergebirge - Wisserbach
Gesamtbewertung und Trends				
Mengenmäßiger Zustand	gut	gut	gut	gut
Chemischer Zustand	gut	gut	gut	gut
Maßnahmenrelevante Trends	nein	nein	nein	nein
Mengenmäßiger Zustand				
Signifikant fallende Trends	nein	nein	nein	nein
Mengenbilanz	ausgeglichen	ausgeglichen	ausgeglichen	ausgeglichen
Auswirkungen gwaLös	nein	nein	nein	nein
Auswirkungen auf OFWK	nein	nein	nein	nein
Salz-/ Schadstoffintrusionen	nein	nein	nein	nein
Chemischer Zustand – Ergebnisse der Prüfschritte				
Schwellenwertüberschreitungen	nein	nein	nein	nein
<i>Signifikante anthropogene Belastungen durch / signifikante Auswirkungen auf...</i>				
Punktquellen/ Schadstofffahnen	nein	nein	nein	nein
Salz-/ Schadstoffintrusionen	nein	nein	nein	nein
gwaLös	nein	nein	nein	nein
Trinkwassergewinnung	nein	nein	nein	nein
Oberflächengewässer	nein	nein	nein	nein
Chemischer Zustand – Stoffe				
Nitrat (50 mg/l)	gut	gut	gut	gut
Ammonium (0,5 mg/l)	gut	gut	gut	gut
Sulfat (240 mg/l)	gut	gut	gut	gut
Chlorid (250 mg/l)	gut	gut	gut	gut
PBSM einzeln (0,1 µg/l)	gut	gut	gut	gut
PBSM Summe (0,5 µg/l)	gut	gut	gut	gut
Tri-/ Tetrachlorethen Sum. (10 µg/l)	gut	gut	gut	gut
Arsen (10 µg/l)	gut	gut	gut	gut
Blei (10 µg/l)	gut	gut	gut	
Cadmium (0,5 µg/l)	gut	gut	gut	gut
Quecksilber (0,2 µg/l)		gut	gut	
Maßnahmenrelevante Trends hinsichtlich...				
Einzelstoffe				
Punktquellen/ Schadstofffahnen				
Salz-/ Schadstoffintrusionen				
gwaLös				
Trinkwasser				
Oberflächengewässer				

Wasserkörper-ID	272_13	272_15	272_16	272_17
Name des Grundwasserkörpers	Rechtsrheinisches Schiefergebirge - Sieg 3	Rechtsrheinisches Schiefergebirge - Heller	Rechtsrheinisches Schiefergebirge - Wiehl	Rechtsrheinisches Schiefergebirge - Sieg 2
Gesamtbewertung und Trends				
Mengenmäßiger Zustand	gut	gut	gut	gut
Chemischer Zustand	gut	gut	gut	gut
Maßnahmenrelevante Trends	nein	nein	nein	nein
Mengenmäßiger Zustand				
Signifikant fallende Trends	nein		nein	
Mengenbilanz	ausgeglichen	ausgeglichen	ausgeglichen	ausgeglichen
Auswirkungen gwaLös	nein	nein	nein	nein
Auswirkungen auf OFWK	nein	nein	nein	nein
Salz-/ Schadstoffintrusionen	nein	nein	nein	nein
Chemischer Zustand – Ergebnisse der Prüfschritte				
Schwellenwertüberschreitungen	nein	nein	nein	nein
<i>Signifikante anthropogene Belastungen durch / signifikante Auswirkungen auf...</i>				
Punktquellen/ Schadstofffahnen	nein	nein	nein	nein
Salz-/ Schadstoffintrusionen	nein	nein	nein	nein
gwaLös	nein	nein	nein	nein
Trinkwassergewinnung	nein	nein	nein	nein
Oberflächengewässer	nein	nein	nein	nein
Chemischer Zustand – Stoffe				
Nitrat (50 mg/l)	gut	gut	gut	gut
Ammonium (0,5 mg/l)	gut	gut	gut	gut
Sulfat (240 mg/l)	gut	gut	gut	gut
Chlorid (250 mg/l)	gut	gut	gut	gut
PBSM einzeln (0,1 µg/l)	gut	gut	gut	gut
PBSM Summe (0,5 µg/l)		gut	gut	gut
Tri-/ Tetrachlorethen Sum. (10 µg/l)	gut	gut	gut	gut
Arsen (10 µg/l)	gut	gut	gut	gut
Blei (10 µg/l)	gut	gut		gut
Cadmium (0,5 µg/l)	gut	gut	gut	gut
Quecksilber (0,2 µg/l)	gut	gut		gut
Maßnahmenrelevante Trends hinsichtlich...				
Einzelstoffe				
Punktquellen/ Schadstofffahnen				
Salz-/ Schadstoffintrusionen				
gwaLös				
Trinkwasser				
Oberflächengewässer				

Wasserkörper-ID	272_18			
Name des Grundwasserkörpers	Rechtsrheinisches Schiefergebirge - Ferndorf / Sieg 1			
Gesamtbewertung und Trends				
Mengenmäßiger Zustand	gut			
Chemischer Zustand	gut			
Maßnahmenrelevante Trends	nein			
Mengenmäßiger Zustand				
Signifikant fallende Trends				
Mengenbilanz	ausgeglichen			
Auswirkungen gwaLös	nein			
Auswirkungen auf OFWK	nein			
Salz-/ Schadstoffintrusionen	nein			
Chemischer Zustand – Ergebnisse der Prüfschritte				
Schwellenwertüberschreitungen	nein			
<i>Signifikante anthropogene Belastungen durch / signifikante Auswirkungen auf...</i>				
Punktquellen/ Schadstofffahnen	nein			
Salz-/ Schadstoffintrusionen	nein			
gwaLös	nein			
Trinkwassergewinnung	nein			
Oberflächengewässer	nein			
Chemischer Zustand – Stoffe				
Nitrat (50 mg/l)	gut			
Ammonium (0,5 mg/l)	gut			
Sulfat (240 mg/l)	gut			
Chlorid (250 mg/l)	gut			
PBSM einzeln (0,1 µg/l)	gut			
PBSM Summe (0,5 µg/l)	gut			
Tri-/ Tetrachlorethen Sum. (10 µg/l)	gut			
Arsen (10 µg/l)	gut			
Blei (10 µg/l)	gut			
Cadmium (0,5 µg/l)	gut			
Quecksilber (0,2 µg/l)	gut			
Maßnahmenrelevante Trends hinsichtlich...				
Einzelstoffe				
Punktquellen/ Schadstofffahnen				
Salz-/ Schadstoffintrusionen				
gwaLös				
Trinkwasser				
Oberflächengewässer				

Teil II: Bewirtschaftungsziele und Maßnahmen

8 Fachliche Informationen

8.1 Bewirtschaftungsziele

Die zu erreichenden Bewirtschaftungsziele sind in den §§ 27-31 und 47 des Wasserhaushaltsgesetzes festgelegt und müssen im Grundsatz bis 2015 erreicht sein. In begründeten Fällen kann von den grundsätzlich geltenden Zielen abgewichen und es können Fristverlängerungen und Ausnahmen festgelegt werden.

Bewirtschaftungsziele

- Für als natürlich eingestufte nur wenig oder mäßig veränderte Oberflächengewässer sind der gute chemische und der gute ökologische Zustand zu erreichen.
- Für künstliche Oberflächengewässer und für solche, die aufgrund morphologischer Veränderungen und bestimmter Nutzungen als erheblich verändert eingestuft wurden, sind der gute chemische Zustand und das gute ökologische Potenzial das Ziel.
- Bei den Grundwasserkörpern sind der gute mengenmäßige und der gute chemische Zustand zu erreichen.

Weitere Anforderungen

- Bei signifikant steigenden Schadstofftrends im Grundwasser ist die Trendumkehr ein weiteres Ziel.
- Darüber hinaus soll die Verschmutzung der Gewässer mit prioritären Stoffen reduziert und Einleitungen von prioritär gefährlichen Stoffen bis 2020 (Phasing-out) ganz eingestellt werden.
- Generell gilt ein Verschlechterungsverbot für alle Wasserkörper.
- Für Schutzgebiete sind z. T. weitergehende Ziele zu beachten.

Im Rahmen der Bewirtschaftungsplanung wurden die bisherige Zielerreichung überprüft und die Bewirtschaftungsziele fortgeschrieben.

Eine umfassende Darstellung des Umgangs mit den Bewirtschaftungszielen im aktuellen Bewirtschaftungszyklus kann dem Kapitel 5 des Bewirtschaftungsplans entnommen werden.

8.2 Fristverlängerungen und Ausnahmen

Auch im zweiten Bewirtschaftungszeitraum zur Umsetzung der EG-WRRL werden wieder Fristverlängerungen aufgrund technischer oder natürlicher Unmöglichkeit oder unverhältnismäßiger Kosten sowie Ausnahmeregelungen in Anspruch genommen.

Dabei gilt als Leitsatz, dass in den Fällen, in denen die Ziele bis 2015 noch nicht erreicht werden können, die genannten Ziele für den zweiten Bewirtschaftungszyklus bis 2021 angestrebt werden.

In der nachfolgenden Abbildung ist dargestellt, welche Abwägungen bei der Inanspruchnahme von Ausnahmen – d.h. bei Fristverlängerungen, weniger strengen Bewirtschaftungszielen oder Ausnahmen vom Verschlechterungsverbot – getroffen werden müssen, solange die Zielerreichung nicht bereits erfolgt ist. Diese Abwägungen bilden die Grundlage für die Neufestlegung der Bewirtschaftungsziele, die hier für jeden Wasserkörper dokumentiert sind.



Abb. 18: Stufenweise Erreichung der Bewirtschaftungsziele bei Inanspruchnahme von Fristverlängerungen und Ausnahmen³

8.2.1 Fristverlängerungen

Gemäß § 29 Absatz 2 WHG kann die zuständige Behörde die bis 2015 festgesetzte Frist zur Erreichung der Ziele in begründeten Fällen maximal zweimal um jeweils sechs Jahre verlängern unter der Voraussetzung, dass sich der Gewässerzustand nicht weiter verschlechtert. Damit sind die Ziele spätestens 2027 zu erreichen.

Bei den zulässigen Gründen werden drei Fälle unterschieden. Fristverlängerungen sind danach möglich, wenn

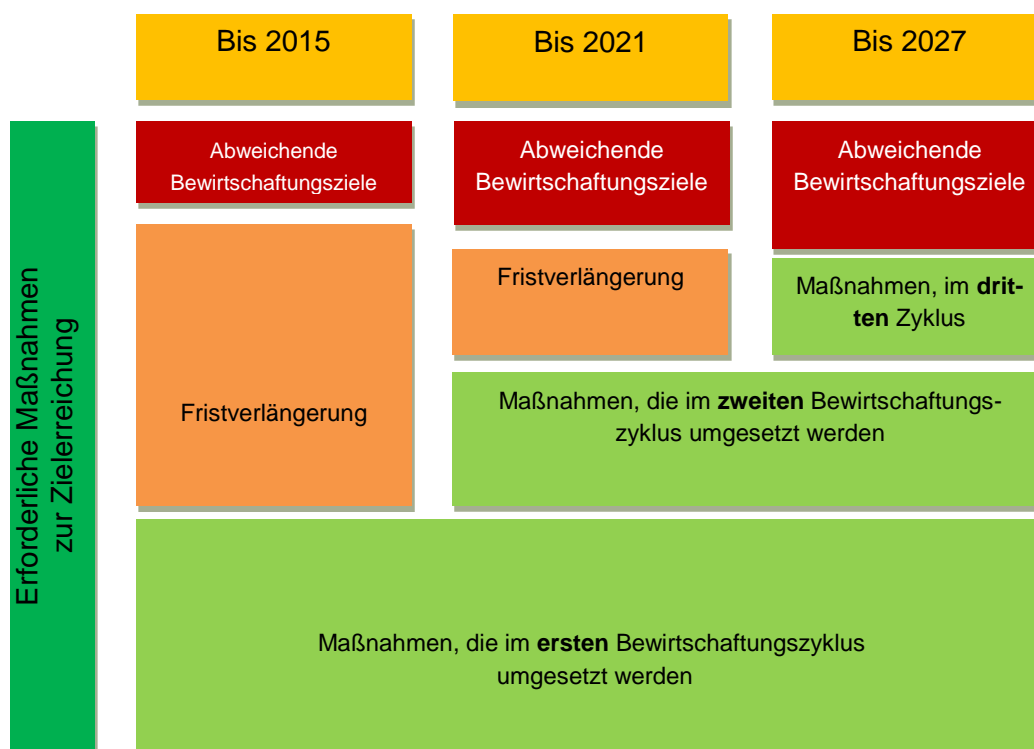
- die notwendigen Verbesserungen des Gewässerzustands auf Grund natürlicher Gegebenheiten nicht fristgerecht erreicht werden können,
- die vorgesehenen Maßnahmen nur schrittweise in einem längeren Zeitraum technisch durchführbar sind oder
- die Einhaltung der Frist mit unverhältnismäßig hohem Aufwand verbunden wäre.

Für alle Fristverlängerungen gilt, dass dadurch die Verwirklichung der Ziele in anderen Gewässern nicht dauerhaft ausgeschlossen oder gefährdet werden darf.

Fristverlängerungen sind nur möglich, wenn eine Begründung vorliegt, die einer der oben genannten Bedingungen zugeordnet werden kann. In den hier vorliegenden Tabellen wird dabei noch eine weitere Differenzierung nach verschiedenen Unterpunkten vorgenommen. Die nachfolgende Tabelle enthält eine Liste der verwendeten formalen Begründungen. Details zu den jeweiligen Einzelfällen sind bei der jeweils zuständigen Bezirksregierung dokumentiert.

³ Grafik aus Chapeaubericht der FGG Rhein

Tab. 25: Begründungen für Fristverlängerungen.

F-1	Technische Ursachen
F-1-1	Ursache für Abweichungen unbekannt
F-1-2	Zwingende technische Abfolge von Maßnahmen
F-1-3	Unveränderbare Dauer der Verfahren
F-1-4	Forschungs- und Entwicklungsbedarf
F-1-5	Sonstige technische Gründe
F-1-6	Erhebliche unverträgliche Auswirkungen auf die Umwelt oder die menschliche Gesundheit/Unversehrtheit
F-1-7	Entgegenstehende (EG-)rechtliche Anforderungen
F-2	Unverhältnismäßige Kosten
F-2-1	Überforderung der nicht staatlichen Kostenträger, erforderliche zeitliche Streckung der Kostenverteilung
F-2-2	Überforderung der staatlichen Kostenträger, erforderliche zeitliche Streckung der Kostenverteilung
F-2-3	Verfassungsrechtlich festgelegte, demokratiebedingte Finanzautonomie von Maßnahmenträgern
F-2-4	Kosten-Nutzen-Betrachtung/Missverhältnis zwischen Kosten und Nutzen
F-2-5	Unsicherheit über die Effektivität der Maßnahmen zur Zielerreichung
F-2-6	Begrenzende Faktoren aus Marktmechanismen (hierunter fällt auch fehlende Flächenverfügbarkeit)
F-3	Natürliche Gegebenheiten
F-3-1	Zeitliche Wirkung schon eingeleiteter bzw. geplanter Maßnahmen
F-3-2	Dauer eigendynamische Entwicklung
F-3-3	Sonstige natürliche Gegebenheiten

8.2.2 Ausnahmen

In Nordrhein-Westfalen sollen zunächst alle Möglichkeiten ausgeschöpft werden, die gesetzten Ziele mit Hilfe geeigneter Maßnahmen unter Anwendung der möglichen Fristverlängerungen zu erreichen. In einigen Fällen werden jedoch auch die längeren Fristen nicht ausreichen, um den guten Zustand im Rahmen verhältnismäßiger Mittel zu erreichen.

Das WHG bietet für solche Fälle die Möglichkeit

- minder strenge Bewirtschaftungsziele festzulegen (§ 30) oder
- Ausnahmen von den Bewirtschaftungszielen in Anspruch zu nehmen (§ 31 WHG).

Wie bereits bei den Fristverlängerungen darf bei der Anwendung von Ausnahmen die Erreichung der Bewirtschaftungsziele in anderen Gewässern nicht dauerhaft ausgeschlossen oder gefährdet werden.

Auch die Anwendung dieser Ausnahmen bedarf einer entsprechenden Begründung. In den vorliegenden Steckbriefen ist daher auch für diese Fälle eine formale Begründung entsprechend der nachfolgenden Tabelle hinterlegt.

Tab. 26: Begründungen für Ausnahmen.

A-1	Weniger strenge Bewirtschaftungsziele
A-1-1	Technische Unmöglichkeit
A-1-2	Unverhältnismäßige Kosten
A-2	Vorübergehende Verschlechterungen
A-2-1	Natürliche Ursachen (nicht vorhersehbar)
A-2-2	Höhere Gewalt
	Unfälle
A-3	Neue Veränderungen
A-3-1	Neue Veränderungen physischer Eigenschaften eines Wasserkörpers
A-3-2	Neue, nachhaltige Entwicklungstätigkeiten

8.3 Maßnahmenprogramme

Im Rahmen der Bewirtschaftungsplanung wurden entsprechend der festgestellten Belastungen und der Zustandsbewertung der Gewässer Maßnahmenprogramme aufgestellt, mit denen die Bewirtschaftungsziele der jeweiligen Wasserkörper in den vorgegeben Fristen erreicht werden können. Die einzelnen Maßnahmen haben dabei programmatischen Charakter. Die festgelegten Programmmaßnahmen beruhen auf einem bundesweit einheitlichen Maßnahmenkatalog der LAWA (siehe www.flussgebiete.nrw.de). Für die praktische Anwendung müssen diese Programmmaßnahmen in der Regel mit konkreten Einzelmaßnahmen untersetzt werden. Diese Einzelmaßnahmen werden zwischen den zuständigen Behörden und dem jeweiligen Maßnahmenträger oder in Kooperationen wie bei der Erarbeitung der Umsetzungsfahrpläne entwickelt. Anhaltspunkte für die zu ergreifenden Einzelmaßnahmen sind den Erläuterungen zu den Programmmaßnahmen zu entnehmen. Für einige Arbeitsbereiche kann dabei auf bestehende Maßnahmenlisten zurückgegriffen werden, so wurden für die Umsetzung der hydromorphologischen Maßnahmen bereits umfangreiche Umsetzungsfahrpläne aufgestellt.

§ 84 WHG legt fest, dass die Programmmaßnahmen 3 Jahre nach Inkrafttreten des Bewirtschaftungsplans umgesetzt sein müssen. In den jetzt vorliegenden Maßnahmenprogrammen sind auch Maßnahmen mit einem späteren Umsetzungszeitpunkt enthalten. Die Festlegung der Umsetzungsfristen ist dabei mit den Zeitvorgaben der Bewirtschaftungsziele abgestimmt. Mit den Fristverlängerungen und der späteren Terminierung der Maßnahmenumsetzung wird darauf reagiert, dass die Vielzahl der notwendigen Maßnahmen nicht in einem engen Zeitraum von drei Jahren abgeschlossen werden können. Gleichzeitig werden so die finanziellen Belastungen auf einen längeren Zeitraum verteilt. Die Aufnahme aller zum jetzigen Zeitpunkt notwendig erscheinender Maßnahmen ermöglicht den Maßnahmenträgern eine angemessene Zeitplanung und Vorbereitung der Umsetzung. Eine Prüfung der Maßnahmenumsetzung findet 2018 im Rahmen der dann notwendigen Zwischenberichterstattung an die EU-Kommission statt.

8.4 Zu den Tabellen

In den nachfolgenden Tabellen wird das Maßnahmenprogramm für die nordrhein-westfälischen Anteile der Flussgebiete von Rhein, Weser, Ems und Maas mit Stand vom 1.12.2014 dargestellt.

Die Auflistung erfolgt gruppiert nach Planungseinheiten, innerhalb der Planungseinheiten sind die Wasserkörper nach der Gewässernummer sortiert.

Die Maßnahmentabellen enthalten Angaben zu

- Programmmaßnahmen
Nummer und Maßnahmenbezeichnung entsprechend LAWA-Maßnahmenkatalog
- Beschreibung
Die behördenverbindliche Beschreibung gibt weitere Hinweise zu Ort, Umfang und weiteren Details der Programmmaßnahmen. Die endgültige Konkretisierung erfolgt im Rahmen der Umsetzung, z. B. durch Erteilung von Bescheiden oder die Festlegung geeigneter Einzelmaßnahmen, sie richtet sich nach den Anforderungen der Bewirtschaftungsziele.
- Träger
Hier sind so konkret wie möglich die Zuständigen eingetragen (z.B. Kommune, Verband etc.). Im Zweifelsfall, oder falls hier keine eindeutigen Eintragungen möglich waren, greifen die gesetzlich geregelten Zuständigkeiten.
- Umsetzungsfrist (Ums. bis)
Fristen entsprechend der Planung an den Runden Tischen und dem Rücklauf der Fristabfrage an die Maßnahmenträger. Die Fristen für Maßnahmen des aktuellen Bewirtschaftungszyklus sind in der Regel jahresscharf eingetragen, Maßnahmen die voraussichtlich im dritten Bewirtschaftungszyklus (ab 2022) nur mit einem größeren Intervall (bis 2024, bis 2027).

Oberflächengewässer

Ist ein Wasserkörper als erheblich verändert (HMWB) oder künstlich (AWB) ausgewiesen, ist am Beginn der jeweiligen Tabelle auch die Fallgruppe ausgewiesen, die für die Bewertung des ökologischen Zustands und die Planung hydromorphologischer Maßnahmen relevant ist (vgl. Kap. 3.3).

Zu Beginn jeder Tabelle finden Sie einen Hinweis auf die aktuell festgelegten Bewirtschaftungsziele. Die Unterscheidung zwischen den Bewirtschaftungszielen für die „natürlichen“ Wasserkörper und die erheblich veränderten und künstlichen Wasserkörper erfolgt durch die verwendete Abkürzung (natürliche Wasserkörper = GÖZ, alle anderen = GÖP). Für den chemischen Zustand wird hier das Bewirtschaftungsziel für den Zustand ohne Berücksichtigung der ubiquitär verbreiteten Stoffe dargestellt (vgl. Kap. 3.).

Die Bewirtschaftungsziele werden nach dem Worst-Case-Prinzip festgelegt. Dies bedeutet, dass für einzelne Komponenten (z.B. Saprobie, Fische oder einzelne chemische Parameter) der gute Zustand bereits erreicht sein kann, oder bereits vor der angegebenen Frist erreicht werden kann. Die Tabellen im Kapitel 4 dieses Berichts geben eine detaillierte Übersicht über den aktuellen Zustand.

Grundwasser

Zu Beginn jeder Tabelle finden Sie einen Hinweis auf die aktuellen Bewirtschaftungsziele. Angegeben sind nur die aggregierten Ziele für den mengenmäßigen und chemischen Zustand. Darüber hinaus sind immer die Vorgaben zur Trendumkehr bei aktuell negativen Trends zu beachten. Details zur aktuellen Zustandsbewertung und den Trends können den Tabellen in Kapitel 7 entnommen werden.

9 Maßnahmen für Oberflächenwasserkörper

9.1 PE_SIE_1000: Untere Sieg

DE_NRW_272_0: Sieg - Bonn bis Müschmühle

NWB

Komponente	BW-Ziel	Begr.	Komponente	BW-Ziel	Begr.
Ökologischer Zustand/ Ökologisches Potenzial	GÖZ bis 2021	F-2-6	Chemischer Zustand	GZ 2015	

Maßnahme	Beschreibung	Träger	Ums. bis
9 Sonstige Maßnahmen zur Reduzierung der Stoffeinträge durch kommunale Abwassereinleitungen	Fremdwassersanierung Netz KA Troisdorf sowie weitere Einzelmaßnahmen des Maßnahmenträgers	Kommune/Stadt	2018
10a Neubau und Anpassung von Anlagen zur Ableitung, Behandlung und zum Rückhalt von Misch- und Niederschlagswasser (Mischsystem)	SK Ziethenstr. sowie weitere Einzelmaßnahmen des Maßnahmenträgers	Kommune/Stadt	2018
10b Neubau und Anpassung von Anlagen zur Ableitung, Behandlung und zum Rückhalt von Misch- und Niederschlagswasser (Trennsystem)	12 x Autobahn 3 x Bundesstraße 8 x Landstraße	Abwasserbeseitigungspflichtige	2018
10b Neubau und Anpassung von Anlagen zur Ableitung, Behandlung und zum Rückhalt von Misch- und Niederschlagswasser (Trennsystem)	RKB 1 Meindorf-West	Kommune/Stadt	2018
10b Neubau und Anpassung von Anlagen zur Ableitung, Behandlung und zum Rückhalt von Misch- und Niederschlagswasser (Trennsystem)	2 x Kreisstraße	Abwasserbeseitigungspflichtige	2018
28 Maßnahmen zur Reduzierung der Nährstoffeinträge durch Anlage von Gewässerschutzstreifen	Nährstoffbelastungen im WK nachgewiesen, Defizite bei den biologischen Komponenten, landwirtschaftliche Nutzung im Umfeld. Maßnahmenkonkretisierung durch die LWK.	Landwirtschaft	2018
29 Maßnahmen zur Reduzierung der Nährstoff- und Feinmaterialeinträge durch Erosion und Abschwemmung aus der Landwirtschaft	Nährstoffbelastungen im WK nachgewiesen, Defizite bei den biologischen Komponenten, landwirtschaftliche Nutzung im Umfeld. Maßnahmenkonkretisierung durch die LWK.	Landwirtschaft	2018
70 Maßnahmen zur Habitatverbesserung durch Initiieren/ Zulassen einer eigendynamischen Gewässerentwicklung	Programmmaßnahme ist durch Einzelmaßnahmen aus dem UFP konkretisiert.	Unterhaltungs- und Ausbaupflichtige	2018
71 Maßnahmen zur Habitatverbesserung im vorhandenen Profil	Programmmaßnahme ist durch Einzelmaßnahmen aus dem UFP konkretisiert.	Unterhaltungs- und Ausbaupflichtige	2018
72 Maßnahmen zur Habitatverbesserung im Gewässer durch Laufveränderung, Ufer- oder Sohlgestaltung	Programmmaßnahme ist durch Einzelmaßnahmen aus dem UFP konkretisiert.	Unterhaltungs- und Ausbaupflichtige	2018
73 Maßnahmen zur Habitatverbesserung im Uferbereich	Programmmaßnahme ist durch Einzelmaßnahmen aus dem UFP konkretisiert.	Unterhaltungs- und Ausbaupflichtige	2018
74 Maßnahmen zur Auenentwicklung und zur Verbesserung von Habitaten	Programmmaßnahme ist durch Einzelmaßnahmen aus dem UFP konkretisiert.	Unterhaltungs- und Ausbaupflichtige	2018
75 Anschluss von Seitengewässern, Altarmen (Quervernetzung)	Programmmaßnahme ist durch Einzelmaßnahmen aus dem UFP konkretisiert.	Unterhaltungs- und Ausbaupflichtige	2018

Maßnahme	Beschreibung	Träger	Ums. bis
76 Technische und betriebliche Maßnahmen vorrangig zum Fischschutz an wasserbaulichen Anlagen	Programmmaßnahme ist durch Einzelmaßnahmen aus dem UFP konkretisiert.	Unterhaltungs- und Ausbaupflichtige	2018
79 Maßnahmen zur Anpassung/ Optimierung der Gewässerunterhaltung	Optimierung der Gewässerunterhaltung	Unterhaltungs- und Ausbaupflichtige	2018
501 Erstellung von Konzeptionen / Studien / Gutachten	Zusätzliche Untersuchungen / Messungen von Humanarzneimitteln oberhalb, unterhalb sowie im Ablauf der KA Troisdorf	Kommune/Stadt	2016
501 Erstellung von Konzeptionen / Studien / Gutachten	Zusätzliche Untersuchungen / Messungen von Humanarzneimitteln oberhalb, unterhalb sowie im Ablauf der KA Hennef	Kommune/Stadt	2016
501 Erstellung von Konzeptionen / Studien / Gutachten	Zusätzliche Untersuchungen / Messungen von Humanarzneimitteln oberhalb, unterhalb sowie im Ablauf der KA St. Augustin	Kommune/Stadt	2016
501 Erstellung von Konzeptionen / Studien / Gutachten	Erstellung detaillierter hydraulischer BWK M7 Nachweis (Bonn, Troisdorf, St. Augustin, Siegburg, Hennef)	Kommune/Stadt	2016
504 Beratungsmaßnahmen	Maßnahmenveranlassung und Konkretisierung durch LWK NRW	Landwirtschaft	2024

DE_NRW_272_23633: Sieg - Müschmühle bis Windeck, L-grenze

NWB

Komponente	BW-Ziel	Begr.	Komponente	BW-Ziel	Begr.
Ökologischer Zustand/ Ökologisches Potenzial	GÖZ bis 2021	F-2-6	Chemischer Zustand	GZ bis 2021	F-1-5

Maßnahme	Beschreibung	Träger	Ums. bis
1 Neubau und Anpassung von kommunalen Kläranlagen	Anpassung KA Hennef - Dondorf	Kommune/Stadt	2018
1 Neubau und Anpassung von kommunalen Kläranlagen	Anpassung KA Windeck - Herchen	Kommune/Stadt	2018
9 Sonstige Maßnahmen zur Reduzierung der Stoffeinträge durch kommunale Abwassereinleitungen	Fremdwassersanierung Netz KA Windeck - Herchen sowie weitere Einzelmaßnahmen des Maßnahmenträgers	Kommune/Stadt	2018
10a Neubau und Anpassung von Anlagen zur Ableitung, Behandlung und zum Rückhalt von Misch- und Niederschlagswasser (Mischsystem)	Optimierung Erlenbachverrohrung (Rückstau KA Eitorf) sowie weitere Einzelmaßnahmen des Maßnahmenträgers	Kommune/Stadt	2018
10b Neubau und Anpassung von Anlagen zur Ableitung, Behandlung und zum Rückhalt von Misch- und Niederschlagswasser (Trennsystem)	4 x Bundesstraße 13 x Landstraße	Abwasserbeseitigungspflichtige	2018
10b Neubau und Anpassung von Anlagen zur Ableitung, Behandlung und zum Rückhalt von Misch- und Niederschlagswasser (Trennsystem)	E 61 SK Weldergoven RRB KA Dondorf RKB Süchterscheid 2 E78 RKB Süchterscheid 1 E79 RKB Oberauel E174 RKB E 138 Greuelsiefen L332	Kommune/Stadt	2018
10b Neubau und Anpassung von Anlagen zur Ableitung, Behandlung und zum Rückhalt von Misch- und Niederschlagswasser (Trennsystem)	RRB Huckenbröl A9 Filterschachtsysteme RKS 9 E02; RKS 16 E12 RKS 20 E20; RKS 17 E13 RKS 19 E19; RKS 18 E18 RKS 10 E03; RKS 14 E09 RKS 15 E11; RKS 11 E04 RKS 07 E08; RKS 12 E05 RKS 13 E07; RKS 22 E35 RKS 21 E33; RKS 23 E36 RKS 24 E36	Kommune/Stadt	2018
10b Neubau und Anpassung von Anlagen zur Ableitung, Behandlung und zum Rückhalt von Misch- und Niederschlagswasser (Trennsystem)	Rosbach, Mauler Feld-Gewerbegebiet, Einleit-17	Kommune/Stadt	2018

Maßnahme	Beschreibung	Träger	Ums. bis
10b Neubau und Anpassung von Anlagen zur Ableitung, Behandlung und zum Rückhalt von Misch- und Niederschlagswasser (Trennsystem)	5 x Kreisstraße	Abwasserbeseitigungspflichtige	2018
15 Sonstige Maßnahmen zur Reduzierung der Stoffeinträge durch industrielle/ gewerbliche Abwassereinleitungen	Gefahrgutplatz sanieren	Industrie/Gewerbe	2018
28 Maßnahmen zur Reduzierung der Nährstoffeinträge durch Anlage von Gewässerschutzstreifen	Nährstoffbelastungen im WK nachgewiesen, Defizite bei den biologischen Komponenten, landwirtschaftliche Nutzung im Umfeld. Maßnahmenkonkretisierung durch die LWK.	Landwirtschaft	2018
29 Maßnahmen zur Reduzierung der Nährstoff- und Feinmaterialeinträge durch Erosion und Abschwemmung aus der Landwirtschaft	Nährstoffbelastungen im WK nachgewiesen, Defizite bei den biologischen Komponenten, landwirtschaftliche Nutzung im Umfeld. Maßnahmenkonkretisierung durch die LWK.	Landwirtschaft	2018
32 Maßnahmen zur Reduzierung der Einträge von Pflanzenschutzmitteln aus der Landwirtschaft	Belastungen mit PBSM im WK nachgewiesen, Defizite bei den biologischen Komponenten, landwirtschaftliche Nutzung im Umfeld. Maßnahmenkonkretisierung durch die LWK.	Landwirtschaft	2018
69 Maßnahmen zur Herstellung/Verbesserung der linearen Durchgängigkeit an Staustufen/Flusssperren, Abstürzen, Durchlässen und sonstigen wasserbaulichen Anlagen gemäß DIN 4048 bzw. 19700 Teil 13	Programmmaßnahme ist durch Einzelmaßnahmen aus dem UFP konkretisiert.	Unterhaltungs- und Ausbaupflichtige	2018
70 Maßnahmen zur Habitatverbesserung durch Initiieren/ Zulassen einer eigendynamischen Gewässerentwicklung	Retentionsraum Lützingenauel (Ausgleichsmaßnahme)	Unterhaltungs- und Ausbaupflichtige	2018
71 Maßnahmen zur Habitatverbesserung im vorhandenen Profil	Programmmaßnahme ist durch Einzelmaßnahmen aus dem UFP konkretisiert.	Unterhaltungs- und Ausbaupflichtige	2018
72 Maßnahmen zur Habitatverbesserung im Gewässer durch Laufveränderung, Ufer- oder Sohlgestaltung	Programmmaßnahme ist durch Einzelmaßnahmen aus dem UFP konkretisiert.	Unterhaltungs- und Ausbaupflichtige	2018
73 Maßnahmen zur Habitatverbesserung im Uferbereich	Hennef (Ausgleichsmaßnahme Hochwasserschutz)	Unterhaltungs- und Ausbaupflichtige	2018
74 Maßnahmen zur Auenentwicklung und zur Verbesserung von Habitaten	Programmmaßnahme ist durch Einzelmaßnahmen aus dem UFP konkretisiert.	Unterhaltungs- und Ausbaupflichtige	2018
75 Anschluss von Seitengewässern, Altarmen (Quervernetzung)	Hennef (Ausgleichsmaßnahme Hochwasserschutz)	Unterhaltungs- und Ausbaupflichtige	2018
76 Technische und betriebliche Maßnahmen vorrangig zum Fischschutz an wasserbaulichen Anlagen	Programmmaßnahme ist durch Einzelmaßnahmen aus dem UFP konkretisiert. (Beseitigung oder zumindest Öffnung der Sohlschwellen)	Unterhaltungs- und Ausbaupflichtige	2018
79 Maßnahmen zur Anpassung/ Optimierung der Gewässerunterhaltung	Optimierung der Gewässerunterhaltung	Unterhaltungs- und Ausbaupflichtige	2018
501 Erstellung von Konzeptionen / Studien / Gutachten	Zusätzliche Untersuchungen / Messungen von Humanarzneimitteln oberhalb, unterhalb sowie im Ablauf der KA Windeck - Rosbach	Kommune/Stadt	2016
501 Erstellung von Konzeptionen / Studien / Gutachten	Zusätzliche Untersuchungen / Messungen von Humanarzneimitteln oberhalb, unterhalb sowie im Ablauf der KA Eitorf	Kommune/Stadt	2016
501 Erstellung von Konzeptionen / Studien / Gutachten	Erstellung detaillierter hydraulischer BWK M7 Nachweis (Hennef, Ruppichterath, Eitorf, Windeck)	Kommune/Stadt	2016

Maßnahme	Beschreibung	Träger	Ums. bis
501 Erstellung von Konzeptionen / Studien / Gutachten	Zusätzliche Untersuchungen / Messungen von Humanarzneimitteln oberhalb, unterhalb sowie im Ablauf der KA Windeck - Au	Kommune/Stadt	2016
504 Beratungsmaßnahmen	Maßnahmenveranlassung und Konkretisierung durch LWK NRW	Landwirtschaft	2024

DE_NRW_27238_12867: Wisserbach - Niederwarnbach (L-Grenze) bis Morsbach NWB

Komponente	BW-Ziel	Begr.	Komponente	BW-Ziel	Begr.
Ökologischer Zustand/ Ökologisches Potenzial	GÖZ bis 2021	F-1-5	Chemischer Zustand	GZ 2015	

Maßnahme	Beschreibung	Träger	Ums. bis
10b Neubau und Anpassung von Anlagen zur Ableitung, Behandlung und zum Rückhalt von Misch- und Niederschlagswasser (Trennsystem)	Maßnahme im Zusammenhang mit einer klärflichtigen Einleitung von Straßen (Landstraße) Errichtung einer Rückhaltung/Vorbehandlung mindestens nach den Regeln der Technik	Abwasserbeseitigungspflichtige	2018
10b Neubau und Anpassung von Anlagen zur Ableitung, Behandlung und zum Rückhalt von Misch- und Niederschlagswasser (Trennsystem)	Maßnahmen im Zusammenhang mit einer klärflichtigen NW - Einleitung von Straßen (Kreisstraße) Errichtung einer Rückhaltung/Vorbehandlung mindestens nach den Regeln der Technik	Abwasserbeseitigungspflichtige	2024
28 Maßnahmen zur Reduzierung der Nährstoffeinträge durch Anlage von Gewässerschutzstreifen	Maßnahmenveranlassung und Konkretisierung durch LWK NRW	Landwirtschaft	2018
29 Maßnahmen zur Reduzierung der Nährstoff- und Feinmaterialeinträge durch Erosion und Abschwemmung aus der Landwirtschaft	Maßnahmenveranlassung und Konkretisierung durch LWK NRW	Landwirtschaft	2018
69 Maßnahmen zur Herstellung/Verbesserung der linearen Durchgängigkeit an Staustufen/Flusssperren, Abstürzen, Durchlässen und sonstigen wasserbaulichen Anlagen gemäß DIN 4048 bzw. 19700 Teil 13	Programmmaßnahme ist durch Einzelmaßnahmen aus dem UFP konkretisiert.	Unterhaltungs- und Ausbaupflichtige	2024
70 Maßnahmen zur Habitatverbesserung durch Initiieren/ Zulassen einer eigendynamischen Gewässerentwicklung	Programmmaßnahme ist durch Einzelmaßnahmen aus dem UFP konkretisiert.	Unterhaltungs- und Ausbaupflichtige	2024
73 Maßnahmen zur Habitatverbesserung im Uferbereich	Programmmaßnahme ist durch Einzelmaßnahmen aus dem UFP konkretisiert.	Unterhaltungs- und Ausbaupflichtige	2024
79 Maßnahmen zur Anpassung/ Optimierung der Gewässerunterhaltung	Optimierung der Gewässerunterhaltung	Unterhaltungs- und Ausbaupflichtige	2018
501 Erstellung von Konzeptionen / Studien / Gutachten	Erstellung detaillierter stofflicher M7 Nachweis unter Berücksichtigung der Anforderungen nach dem Leitfaden für Großsalmonidengewässer	Abwasserbeseitigungspflichtige	2016
504 Beratungsmaßnahmen	Maßnahmenveranlassung und Konkretisierung durch LWK NRW	Landwirtschaft	2024

DE_NRW_27238_7255: Wisserbach - Volperhausen bis Morsbach

NWB

Komponente	BW-Ziel	Begr.	Komponente	BW-Ziel	Begr.
Ökologischer Zustand/ Ökologisches Potenzial	GÖZ bis 2021	F-3-2	Chemischer Zustand	GZ 2015	

Maßnahme	Beschreibung	Träger	Ums. bis
9 Sonstige Maßnahmen zur Reduzierung der Stoffeinträge durch kommunale Abwassereinleitungen	Fremdwassersanierungsmaßnahmen der Gemeinde Morsbach: Maßnahmen gemäß Sanierungskonzept	Kommune/Stadt	2018
10b Neubau und Anpassung von Anlagen zur Ableitung, Behandlung und zum Rückhalt von Misch- und Niederschlagswasser (Trennsystem)	Maßnahme im Zusammenhang mit einer klärpflichtigen Einleitung von Straßen (Kreisstraße) Errichtung einer Rückhaltung/Vorbehandlung mindestens nach den Regeln der Technik	Abwasserbeseitigungspflichtige	2018
10b Neubau und Anpassung von Anlagen zur Ableitung, Behandlung und zum Rückhalt von Misch- und Niederschlagswasser (Trennsystem)	Maßnahmen im Zusammenhang mit 10 klärpflichtigen NW Einleitungen von Straßen (Landstraße) Errichtung einer Rückhaltung/Vorbehandlung mindestens nach den Regeln der Technik	Abwasserbeseitigungspflichtige	2018
28 Maßnahmen zur Reduzierung der Nährstoffeinträge durch Anlage von Gewässerschutzstreifen	Maßnahmenveranlassung und Konkretisierung durch LWK NRW	Landwirtschaft	2018
29 Maßnahmen zur Reduzierung der Nährstoff- und Feinmaterialeinträge durch Erosion und Abschwemmung aus der Landwirtschaft	Maßnahmenveranlassung und Konkretisierung durch LWK NRW	Landwirtschaft	2018
69 Maßnahmen zur Herstellung/Verbesserung der linearen Durchgängigkeit an Staustufen/Flusssperren, Abstürzen, Durchlässen und sonstigen wasserbaulichen Anlagen gemäß DIN 4048 bzw. 19700 Teil 13	Programmmaßnahme ist durch Einzelmaßnahmen aus dem UFP konkretisiert.	Unterhaltungs- und Ausbaupflichtige	2024
73 Maßnahmen zur Habitatverbesserung im Uferbereich	Programmmaßnahme ist durch Einzelmaßnahmen aus dem UFP konkretisiert.	Unterhaltungs- und Ausbaupflichtige	2024
501 Erstellung von Konzeptionen / Studien / Gutachten	Erstellung detaillierter stofflicher M7 Nachweis unter Berücksichtigung der Anforderungen nach dem Leitfaden für Großsalmonidengewässer	Abwasserbeseitigungspflichtige	2016
504 Beratungsmaßnahmen	Maßnahmenveranlassung und Konkretisierung durch LWK NRW	Landwirtschaft	2024

DE_NRW_272384_0: Ellinger Bach - Morsbach bis Niederellingen

HMWB - Fallgruppe: Mittelgebirgsbäche - Bebauung und Hochwasserschutz mit Vorland

Komponente	BW-Ziel	Begr.	Komponente	BW-Ziel	Begr.
Ökologischer Zustand/ Ökologisches Potenzial	GÖP bis 2021	F-2-1, F-2-2	Chemischer Zustand	GZ 2015	

Maßnahme	Beschreibung	Träger	Ums. bis
10a Neubau und Anpassung von Anlagen zur Ableitung, Behandlung und zum Rückhalt von Misch- und Niederschlagswasser (Mischsystem)	Maßnahmen an Mischwassereinleitungen des Aggverbandes: RRB Lichtenberg	Wasserverband	2018
10b Neubau und Anpassung von Anlagen zur Ableitung, Behandlung und zum Rückhalt von Misch- und Niederschlagswasser (Trennsystem)	Sanierungsbedarf Einleitung NW von Straßen: Errichtung einer Rückhaltung/ Vorbehandlung mindestens nach den Regeln der Technik	Abwasserbeseitigungspflichtige	2018
28 Maßnahmen zur Reduzierung der Nährstoffeinträge durch Anlage von Gewässerschutzstreifen	Maßnahmenveranlassung und Konkretisierung durch LWK NRW	Landwirtschaft	2018
29 Maßnahmen zur Reduzierung der Nährstoff- und Feinmaterialeinträge durch Erosion und Abschwemmung aus der Landwirtschaft	Maßnahmenveranlassung und Konkretisierung durch LWK NRW	Landwirtschaft	2018
69 Maßnahmen zur Herstellung/Verbesserung der linearen Durchgängigkeit an Staustufen/Flusssperren, Abstürzen, Durchlässen und sonstigen wasserbaulichen Anlagen gemäß DIN 4048 bzw. 19700 Teil 13	Programmmaßnahme ist durch Einzelmaßnahmen aus dem UFP konkretisiert.	Unterhaltungs- und Ausbaupflichtige	2024
70 Maßnahmen zur Habitatverbesserung durch Initiieren/ Zulassen einer eigendynamischen Gewässerentwicklung	Programmmaßnahme ist durch Einzelmaßnahmen aus dem UFP konkretisiert.	Unterhaltungs- und Ausbaupflichtige	2024
73 Maßnahmen zur Habitatverbesserung im Uferbereich	Programmmaßnahme ist durch Einzelmaßnahmen aus dem UFP konkretisiert.	Unterhaltungs- und Ausbaupflichtige	2024
79 Maßnahmen zur Anpassung/ Optimierung der Gewässerunterhaltung	Optimierung der Gewässerunterhaltung	Unterhaltungs- und Ausbaupflichtige	2018
501 Erstellung von Konzeptionen / Studien / Gutachten	Erstellung detaillierter stofflicher M7 Nachweis unter Berücksichtigung der Anforderungen nach dem Leitfaden für Großsalmonidengewässer	Abwasserbeseitigungspflichtige	2016
504 Beratungsmaßnahmen	Maßnahmenveranlassung und Konkretisierung durch LWK NRW	Landwirtschaft	2024

DE_NRW_272384_3500: Ellinger Bach - Niederellingen bis Morsbach

NWB

Komponente	BW-Ziel	Begr.	Komponente	BW-Ziel	Begr.
Ökologischer Zustand/ Ökologisches Potenzial	GÖZ 2015		Chemischer Zustand	GZ 2015	

Maßnahme	Beschreibung	Träger	Ums. bis
79 Maßnahmen zur Anpassung/ Optimierung der Gewässerunterhaltung	Optimierung der Gewässerunterhaltung	Unterhaltungs- und Ausbaupflichtige	2018
501 Erstellung von Konzeptionen / Studien / Gutachten	Erstellung detaillierter stofflicher M7 Nachweis unter Berücksichtigung der Anforderungen nach dem Leitfaden für Großsalmonidengewässer	Kommune/Stadt	2016

DE_NRW_27252_6265: Holperbach - L-grenze bei Morsbach bis Waldbröl

NWB

Komponente	BW-Ziel	Begr.	Komponente	BW-Ziel	Begr.
Ökologischer Zustand/ Ökologisches Potenzial	GÖZ bis 2027	F-1-5	Chemischer Zustand	GZ 2015	

Maßnahme	Beschreibung	Träger	Ums. bis
10b Neubau und Anpassung von Anlagen zur Ableitung, Behandlung und zum Rückhalt von Misch- und Niederschlagswasser (Trennsystem)	Maßnahmen an kommunalen RW-Einleitungen der Gemeinde Morsbach: RRB Appenhagen, RRB Berghausen, RRB Wallerhausen	Kommune/Stadt	2018
10b Neubau und Anpassung von Anlagen zur Ableitung, Behandlung und zum Rückhalt von Misch- und Niederschlagswasser (Trennsystem)	Maßnahmen im Zusammenhang mit 8 klärpflichtigen RW -Einleitungen von Straßen (Landstraßen) Errichtung einer Rückhaltung/Vorbehandlung mindestens nach den Regeln der Technik	Abwasserbeseitigungspflichtige	2018
28 Maßnahmen zur Reduzierung der Nährstoffeinträge durch Anlage von Gewässerschutzstreifen	Maßnahmenveranlassung und Konkretisierung durch LWK NRW	Landwirtschaft	2018
29 Maßnahmen zur Reduzierung der Nährstoff- und Feinmaterialeinträge durch Erosion und Abschwemmung aus der Landwirtschaft	Maßnahmenveranlassung und Konkretisierung durch LWK NRW	Landwirtschaft	2018
70 Maßnahmen zur Habitatverbesserung durch Initiieren/ Zulassen einer eigendynamischen Gewässerentwicklung	Programmmaßnahme ist durch Einzelmaßnahmen aus dem UFP konkretisiert.	Unterhaltungs- und Ausbaupflichtige	2024
73 Maßnahmen zur Habitatverbesserung im Uferbereich	Programmmaßnahme ist durch Einzelmaßnahmen aus dem UFP konkretisiert.	Unterhaltungs- und Ausbaupflichtige	2024
79 Maßnahmen zur Anpassung/ Optimierung der Gewässerunterhaltung	Optimierung der Gewässerunterhaltung	Unterhaltungs- und Ausbaupflichtige	2018
504 Beratungsmaßnahmen	Maßnahmenveranlassung und Konkretisierung durch LWK NRW	Landwirtschaft	2024

DE_NRW_27254_0: Irsenbach/Scharfenbach - Imhausen bis Windeck, L-grenze

NWB

Komponente	BW-Ziel	Begr.	Komponente	BW-Ziel	Begr.
Ökologischer Zustand/ Ökologisches Potenzial	GÖZ bis 2027	F-2-1, F-2-2	Chemischer Zustand	GZ 2015	

Maßnahme	Beschreibung	Träger	Ums. bis
3 Ausbau kommunaler Kläranlagen zur Reduzierung der Phosphoreinträge	Ausbau KA Windeck - Ehrenhausen zur Reduzierung der Phosphoreinträge	Kommune/Stadt	2018
10a Neubau und Anpassung von Anlagen zur Ableitung, Behandlung und zum Rückhalt von Misch- und Niederschlagswasser (Mischsystem)	Sanierung RÜB Leuscheid RBF Leuscheid sowie weitere Einzelmaßnahmen des Maßnahmenträgers	Kommune/Stadt	2018
10b Neubau und Anpassung von Anlagen zur Ableitung, Behandlung und zum Rückhalt von Misch- und Niederschlagswasser (Trennsystem)	3 x Landstraße	Abwasserbeseitigungspflichtige	2018
28 Maßnahmen zur Reduzierung der Nährstoffeinträge durch Anlage von Gewässerschutzstreifen	Nährstoffbelastungen im WK nachgewiesen, Defizite bei den biologischen Komponenten, landwirtschaftliche Nutzung im Umfeld. Maßnahmenkonkretisierung durch die LWK.	Landwirtschaft	2018

Maßnahme	Beschreibung	Träger	Ums. bis
29 Maßnahmen zur Reduzierung der Nährstoff- und Feinmaterialeinträge durch Erosion und Abschwemmung aus der Landwirtschaft	Nährstoffbelastungen im WK nachgewiesen, Defizite bei den biologischen Komponenten, landwirtschaftliche Nutzung im Umfeld. Maßnahmenkonkretisierung durch die LWK.	Landwirtschaft	2018
69 Maßnahmen zur Herstellung/Verbesserung der linearen Durchgängigkeit an Staustufen/Flusssperren, Abstürzen, Durchlässen und sonstigen wasserbaulichen Anlagen gemäß DIN 4048 bzw. 19700 Teil 13	Programmmaßnahme ist durch Einzelmaßnahmen aus dem UFP konkretisiert.	Unterhaltungs- und Ausbaupflichtige	2018
79 Maßnahmen zur Anpassung/ Optimierung der Gewässerunterhaltung	Optimierung der Gewässerunterhaltung	Unterhaltungs- und Ausbaupflichtige	2018
504 Beratungsmaßnahmen	Maßnahmenveranlassung und Konkretisierung durch LWK NRW	Landwirtschaft	2024

DE_NRW_27256_0: Gierzhagener Bach - Rosbach bis Waldbröl

NWB

Komponente	BW-Ziel	Begr.	Komponente	BW-Ziel	Begr.
Ökologischer Zustand/ Ökologisches Potenzial	GÖZ bis 2021	F-2-1, F-2-2	Chemischer Zustand	GZ 2015	

Maßnahme	Beschreibung	Träger	Ums. bis
10b Neubau und Anpassung von Anlagen zur Ableitung, Behandlung und zum Rückhalt von Misch- und Niederschlagswasser (Trennsystem)	Maßnahmen im Zusammenhang mit klärpflichtigen NW-Einleitungen von Straßen Errichtung einer Rückhaltung/Vorbehandlung mindestens nach den Regeln der Technik	Abwasserbeseitigungspflichtige	2018
28 Maßnahmen zur Reduzierung der Nährstoffeinträge durch Anlage von Gewässerschutzstreifen	Maßnahmenveranlassung und Konkretisierung durch LWK NRW	Landwirtschaft	2018
29 Maßnahmen zur Reduzierung der Nährstoff- und Feinmaterialeinträge durch Erosion und Abschwemmung aus der Landwirtschaft	Maßnahmenveranlassung und Konkretisierung durch LWK NRW	Landwirtschaft	2018
69 Maßnahmen zur Herstellung/Verbesserung der linearen Durchgängigkeit an Staustufen/Flusssperren, Abstürzen, Durchlässen und sonstigen wasserbaulichen Anlagen gemäß DIN 4048 bzw. 19700 Teil 13	Programmmaßnahme ist durch Einzelmaßnahmen aus dem UFP konkretisiert.	Unterhaltungs- und Ausbaupflichtige	2018
73 Maßnahmen zur Habitatverbesserung im Uferbereich	Programmmaßnahme ist durch Einzelmaßnahmen aus dem UFP konkretisiert.	Unterhaltungs- und Ausbaupflichtige	2018
74 Maßnahmen zur Auenentwicklung und zur Verbesserung von Habitaten	Programmmaßnahme ist durch Einzelmaßnahmen aus dem UFP konkretisiert.	Unterhaltungs- und Ausbaupflichtige	2018
79 Maßnahmen zur Anpassung/ Optimierung der Gewässerunterhaltung	Optimierung der Gewässerunterhaltung	Unterhaltungs- und Ausbaupflichtige	2018
92 Maßnahmen zur Reduzierung der Belastungen infolge Fischteichbewirtschaftung		Sonstiger Träger	2018
504 Beratungsmaßnahmen	Maßnahmenveranlassung und Konkretisierung durch LWK NRW	Landwirtschaft	2024

DE_NRW_272578_0: Ottersbach - Halft bis Bornscheid

NWB

Komponente	BW-Ziel	Begr.	Komponente	BW-Ziel	Begr.
Ökologischer Zustand/ Ökologisches Potenzial	GÖZ bis 2021	F-2-1, F-2-2	Chemischer Zustand	GZ 2015	

Maßnahme	Beschreibung	Träger	Ums. bis
10b Neubau und Anpassung von Anlagen zur Ableitung, Behandlung und zum Rückhalt von Misch- und Niederschlagswasser (Trennsystem)	Anschluss E 29 an E 28 (L 87-Halft) u. RKS8 Filterschachtsysteme Neubau RKB 6 Halft	Kommune/Stadt	2018
28 Maßnahmen zur Reduzierung der Nährstoffeinträge durch Anlage von Gewässerschutzstreifen	Maßnahmenveranlassung und Konkretisierung durch LWK NRW	Landwirtschaft	2018
29 Maßnahmen zur Reduzierung der Nährstoff- und Feinmaterialeinträge durch Erosion und Abschwemmung aus der Landwirtschaft	Maßnahmenveranlassung und Konkretisierung durch LWK NRW	Landwirtschaft	2018
69 Maßnahmen zur Herstellung/Verbesserung der linearen Durchgängigkeit an Staustufen/Flusssperren, Abstürzen, Durchlässen und sonstigen wasserbaulichen Anlagen gemäß DIN 4048 bzw. 19700 Teil 13	Programmmaßnahme ist durch Einzelmaßnahmen aus dem UFP konkretisiert.	Unterhaltungs- und Ausbaupflichtige	2018
79 Maßnahmen zur Anpassung/ Optimierung der Gewässerunterhaltung	Optimierung der Gewässerunterhaltung	Unterhaltungs- und Ausbaupflichtige	2018
504 Beratungsmaßnahmen	Maßnahmenveranlassung und Konkretisierung durch LWK NRW	Landwirtschaft	2024

DE_NRW_27258_0: Eipbach - Eitorf bis Eitorf-Obereip, L-grenze

HMWB - Fallgruppe: Mittelgebirgsbäche - Bebauung und Hochwasserschutz mit Vorland

Komponente	BW-Ziel	Begr.	Komponente	BW-Ziel	Begr.
Ökologischer Zustand/ Ökologisches Potenzial	GÖP bis 2021	F-2-6	Chemischer Zustand	GZ 2015	

Maßnahme	Beschreibung	Träger	Ums. bis
9 Sonstige Maßnahmen zur Reduzierung der Stoffeinträge durch kommunale Abwassereinleitungen	Fremdwassersanierung Netz KA Eitorf sowie weitere Einzelmaßnahmen des Maßnahmenträgers	Kommune/Stadt	2018
10a Neubau und Anpassung von Anlagen zur Ableitung, Behandlung und zum Rückhalt von Misch- und Niederschlagswasser (Mischsystem)	RRB RÜ 1 Mühleip RRB SKU 1 Mühleip RRB SKU 2 Königssiefen sowie weitere Einzelmaßnahmen des Maßnahmenträgers	Kommune/Stadt	2018
10b Neubau und Anpassung von Anlagen zur Ableitung, Behandlung und zum Rückhalt von Misch- und Niederschlagswasser (Trennsystem)	1 x Kreisstraße	Abwasserbeseitigungspflichtige	2018
10b Neubau und Anpassung von Anlagen zur Ableitung, Behandlung und zum Rückhalt von Misch- und Niederschlagswasser (Trennsystem)	6 x Landstraße	Abwasserbeseitigungspflichtige	2018
28 Maßnahmen zur Reduzierung der Nährstoffeinträge durch Anlage von Gewässerschutzstreifen	Maßnahmenveranlassung und Konkretisierung durch LWK NRW	Landwirtschaft	2018
29 Maßnahmen zur Reduzierung der Nährstoff- und Feinmaterialeinträge durch Erosion und Abschwemmung aus der Landwirtschaft	Maßnahmenveranlassung und Konkretisierung durch LWK NRW	Landwirtschaft	2018

Maßnahme	Beschreibung	Träger	Ums. bis
69 Maßnahmen zur Herstellung/Verbesserung der linearen Durchgängigkeit an Staustufen/Flusssperren, Abstürzen, Durchlässen und sonstigen wasserbaulichen Anlagen gemäß DIN 4048 bzw. 19700 Teil 13	Programmmaßnahme ist durch Einzelmaßnahmen aus dem UFP konkretisiert.	Unterhaltungs- und Ausbaupflichtige	2018
70 Maßnahmen zur Habitatverbesserung durch Initiieren/ Zulassen einer eigendynamischen Gewässerentwicklung	Programmmaßnahme ist durch Einzelmaßnahmen aus dem UFP konkretisiert.	Unterhaltungs- und Ausbaupflichtige	2018
79 Maßnahmen zur Anpassung/ Optimierung der Gewässerunterhaltung	Optimierung der Gewässerunterhaltung	Unterhaltungs- und Ausbaupflichtige	2018
501 Erstellung von Konzeptionen / Studien / Gutachten	Erstellung detaillierter stofflicher M7 Nachweis unter Berücksichtigung der Anforderungen nach dem Leitfaden für Großsalmonidengewässer	Kommune/Stadt	2016
504 Beratungsmaßnahmen	Maßnahmenveranlassung und Konkretisierung durch LWK NRW	Landwirtschaft	2024

DE_NRW_272596_0: Krabach - Merten bis Hennef, L-grenze

NWB

Komponente	BW-Ziel	Begr.	Komponente	BW-Ziel	Begr.
Ökologischer Zustand/ Ökologisches Potenzial	GÖZ bis 2021	F-2-1, F-2-2	Chemischer Zustand	GZ 2015	

Maßnahme	Beschreibung	Träger	Ums. bis
10b Neubau und Anpassung von Anlagen zur Ableitung, Behandlung und zum Rückhalt von Misch- und Niederschlagswasser (Trennsystem)	1 x Landstraße	Abwasserbeseitigungspflichtige	2018
10b Neubau und Anpassung von Anlagen zur Ableitung, Behandlung und zum Rückhalt von Misch- und Niederschlagswasser (Trennsystem)	RRB Lindscheid 1 RRB Lindscheid 2 RKS 30 Filterschachtsystem (E 73)	Kommune/Stadt	2018
28 Maßnahmen zur Reduzierung der Nährstoffeinträge durch Anlage von Gewässerschutzstreifen	Maßnahmenveranlassung und Konkretisierung durch LWK NRW	Landwirtschaft	2018
29 Maßnahmen zur Reduzierung der Nährstoff- und Feinmaterialeinträge durch Erosion und Abschwemmung aus der Landwirtschaft	Maßnahmenveranlassung und Konkretisierung durch LWK NRW	Landwirtschaft	2018
69 Maßnahmen zur Herstellung/Verbesserung der linearen Durchgängigkeit an Staustufen/Flusssperren, Abstürzen, Durchlässen und sonstigen wasserbaulichen Anlagen gemäß DIN 4048 bzw. 19700 Teil 13	Programmmaßnahme ist durch Einzelmaßnahmen aus dem UFP konkretisiert.	Unterhaltungs- und Ausbaupflichtige	2018
73 Maßnahmen zur Habitatverbesserung im Uferbereich	Programmmaßnahme ist durch Einzelmaßnahmen aus dem UFP konkretisiert.	Unterhaltungs- und Ausbaupflichtige	2018
79 Maßnahmen zur Anpassung/ Optimierung der Gewässerunterhaltung	Optimierung der Gewässerunterhaltung	Unterhaltungs- und Ausbaupflichtige	2018
501 Erstellung von Konzeptionen / Studien / Gutachten	Erstellung detaillierter stofflicher M7 Nachweis unter Berücksichtigung der Anforderungen nach dem Leitfaden für Großsalmonidengewässer	Kommune/Stadt	2016
501 Erstellung von Konzeptionen / Studien / Gutachten	Erstellung detaillierter stofflicher M7 Nachweis unter Berücksichtigung der Anforderungen nach dem Leitfaden für Großsalmonidengewässer	Kommune/Stadt	2016

Maßnahme	Beschreibung	Träger	Ums. bis
504 Beratungsmaßnahmen	Maßnahmenveranlassung und Konkretisierung durch LWK NRW	Landwirtschaft	2024

DE_NRW_27272_0: Hanfbach - Hennef

HMWB - Fallgruppe: Mittelgebirgsbäche - Bebauung und Hochwasserschutz mit Vorland

Komponente	BW-Ziel	Begr.	Komponente	BW-Ziel	Begr.
Ökologischer Zustand/ Ökologisches Potenzial	GÖP bis 2021	F-2-6	Chemischer Zustand	GZ 2015	

Maßnahme	Beschreibung	Träger	Ums. bis
10b Neubau und Anpassung von Anlagen zur Ableitung, Behandlung und zum Rückhalt von Misch- und Niederschlagswasser (Trennsystem)	RKB Lippenshof+Bachstr. E24, E82 RRB Kleinfeldchen RKB Kleinfeldchen RKB Bonner Str. RKB Bödinger Hof RKB Wippenhohner Str.	Kommune/Stadt	2018
10b Neubau und Anpassung von Anlagen zur Ableitung, Behandlung und zum Rückhalt von Misch- und Niederschlagswasser (Trennsystem)	1 x Landstraße	Abwasserbeseitigungspflichtige	2018
69 Maßnahmen zur Herstellung/Verbesserung der linearen Durchgängigkeit an Staustufen/Flusssperren, Abstürzen, Durchlässen und sonstigen wasserbaulichen Anlagen gemäß DIN 4048 bzw. 19700 Teil 13	Programmmaßnahme ist durch Einzelmaßnahmen aus dem UFP konkretisiert.	Unterhaltungs- und Ausbaupflichtige	2018
70 Maßnahmen zur Habitatverbesserung durch Initiieren/ Zulassen einer eigendynamischen Gewässerentwicklung	Programmmaßnahme ist durch Einzelmaßnahmen aus dem UFP konkretisiert.	Unterhaltungs- und Ausbaupflichtige	2018
79 Maßnahmen zur Anpassung/ Optimierung der Gewässerunterhaltung	Optimierung der Gewässerunterhaltung	Unterhaltungs- und Ausbaupflichtige	2018
501 Erstellung von Konzeptionen / Studien / Gutachten	Erstellung detaillierter stofflicher M7 Nachweis unter Berücksichtigung der Anforderungen nach dem Leitfaden für Großsalmonidengewässer	Kommune/Stadt	2016

DE_NRW_27272_2373: Hanfbach - Hennef bis Eulenberg

NWB

Komponente	BW-Ziel	Begr.	Komponente	BW-Ziel	Begr.
Ökologischer Zustand/ Ökologisches Potenzial	GÖZ bis 2027	F-2-1, F-2-2	Chemischer Zustand	GZ bis 2021	F-1-5

Maßnahme	Beschreibung	Träger	Ums. bis
10a Neubau und Anpassung von Anlagen zur Ableitung, Behandlung und zum Rückhalt von Misch- und Niederschlagswasser (Mischsystem)	RÜB Uckerath sowie weitere Einzelmaßnahmen des Maßnahmenträgers	Kommune/Stadt	2018
10b Neubau und Anpassung von Anlagen zur Ableitung, Behandlung und zum Rückhalt von Misch- und Niederschlagswasser (Trennsystem)	2 x Landstraße	Abwasserbeseitigungspflichtige	2018
10b Neubau und Anpassung von Anlagen zur Ableitung, Behandlung und zum Rückhalt von Misch- und Niederschlagswasser (Trennsystem)	RKB Lanzenbach E125 RKB Lanzenbach E126 RKB Lanzenbach E127 RKB Kurscheid E151	Kommune/Stadt	2018
28 Maßnahmen zur Reduzierung der Nährstoffeinträge durch Anlage von Gewässerschutzstreifen	Maßnahmenveranlassung und Konkretisierung durch LWK NRW	Landwirtschaft	2018

Maßnahme	Beschreibung	Träger	Ums. bis
29 Maßnahmen zur Reduzierung der Nährstoff- und Feinmaterialeinträge durch Erosion und Abschwemmung aus der Landwirtschaft	Maßnahmenveranlassung und Konkretisierung durch LWK NRW	Landwirtschaft	2018
32 Maßnahmen zur Reduzierung der Einträge von Pflanzenschutzmitteln aus der Landwirtschaft	Belastungen mit PBSM im WK nachgewiesen, Defizite bei den biologischen Komponenten, landwirtschaftliche Nutzung im Umfeld. Maßnahmenkonkretisierung durch die LWK.	Landwirtschaft	2018
69 Maßnahmen zur Herstellung/Verbesserung der linearen Durchgängigkeit an Staustufen/Flusssperren, Abstürzen, Durchlässen und sonstigen wasserbaulichen Anlagen gemäß DIN 4048 bzw. 19700 Teil 13	Programmmaßnahme ist durch Einzelmaßnahmen aus dem UFP konkretisiert.	Unterhaltungs- und Ausbaupflichtige	2018
70 Maßnahmen zur Habitatverbesserung durch Initiieren/ Zulassen einer eigendynamischen Gewässerentwicklung	Programmmaßnahme ist durch Einzelmaßnahmen aus dem UFP konkretisiert.	Unterhaltungs- und Ausbaupflichtige	2018
71 Maßnahmen zur Habitatverbesserung im vorhandenen Profil	Programmmaßnahme ist durch Einzelmaßnahmen aus dem UFP konkretisiert.	Unterhaltungs- und Ausbaupflichtige	2018
73 Maßnahmen zur Habitatverbesserung im Uferbereich	Programmmaßnahme ist durch Einzelmaßnahmen aus dem UFP konkretisiert.	Unterhaltungs- und Ausbaupflichtige	2018
74 Maßnahmen zur Auenentwicklung und zur Verbesserung von Habitaten	Programmmaßnahme ist durch Einzelmaßnahmen aus dem UFP konkretisiert.	Unterhaltungs- und Ausbaupflichtige	2018
79 Maßnahmen zur Anpassung/ Optimierung der Gewässerunterhaltung	Optimierung der Gewässerunterhaltung	Unterhaltungs- und Ausbaupflichtige	2018
501 Erstellung von Konzeptionen / Studien / Gutachten	Erstellung detaillierter stofflicher M7 Nachweis unter Berücksichtigung der Anforderungen nach dem Leitfaden für Großsalmonidengewässer	Kommune/Stadt	2016
504 Beratungsmaßnahmen	Maßnahmenveranlassung und Konkretisierung durch LWK NRW	Landwirtschaft	2024
504 Beratungsmaßnahmen	Maßnahmenveranlassung und Konkretisierung durch LWK NRW	Landwirtschaft	2024

DE_NRW_27276_0: Wolfsbach - Buisdorf bis Stoßdorf

HMWB - Fallgruppe: Tieflandbäche - Landentwässerung und Hochwasserschutz

Komponente	BW-Ziel	Begr.	Komponente	BW-Ziel	Begr.
Ökologischer Zustand/ Ökologisches Potenzial	GÖP bis 2021	F-2-1, F-2-2	Chemischer Zustand	GZ 2015	

Maßnahme	Beschreibung	Träger	Ums. bis
71 Maßnahmen zur Habitatverbesserung im vorhandenen Profil	Programmmaßnahme ist durch Einzelmaßnahmen aus dem UFP konkretisiert.	Unterhaltungs- und Ausbaupflichtige	2024
79 Maßnahmen zur Anpassung/ Optimierung der Gewässerunterhaltung	Optimierung der Gewässerunterhaltung	Unterhaltungs- und Ausbaupflichtige	2018
508 Vertiefende Untersuchungen und Kontrollen	Ursachenermittlung Cu, Ti, Hg, Zn, TI	Land	2018

DE_NRW_27276_2067: Wolfsbach - Stoßdorf bis Rott

HMWB - Fallgruppe: Mittelgebirgsbäche - Bebauung und Hochwasserschutz mit Vorland

Komponente	BW-Ziel	Begr.	Komponente	BW-Ziel	Begr.
Ökologischer Zustand/ Ökologisches Potenzial	GÖP bis 2021	F-2-1, F-2-2	Chemischer Zustand	GZ 2015	

Maßnahme	Beschreibung	Träger	Ums. bis
10a Neubau und Anpassung von Anlagen zur Ableitung, Behandlung und zum Rückhalt von Misch- und Niederschlagswasser (Mischsystem)	Sportschule Hennef RRB EMSR + MTA sowie weitere Einzelmaßnahmen des Maßnahmenträgers	Kommune/Stadt	2018
10b Neubau und Anpassung von Anlagen zur Ableitung, Behandlung und zum Rückhalt von Misch- und Niederschlagswasser (Trennsystem)	RRB 730 Teich E119 RKB 755 Teich E119 RKB Wolfsbach E10 RKB Wolfsbach E106 RKB Wolfsbach E11 RKB Wolfsbach E7	Kommune/Stadt	2018
10b Neubau und Anpassung von Anlagen zur Ableitung, Behandlung und zum Rückhalt von Misch- und Niederschlagswasser (Trennsystem)	1 x Autobahn 1 x Bundesstraße 2 x Landstraße	Kommune/Stadt	2018
72 Maßnahmen zur Habitatverbesserung im Gewässer durch Laufveränderung, Ufer- oder Sohlgestaltung	Programmmaßnahme ist durch Einzelmaßnahmen aus dem UFP konkretisiert.	Unterhaltungs- und Ausbaupflichtige	2018
73 Maßnahmen zur Habitatverbesserung im Uferbereich	Programmmaßnahme ist durch Einzelmaßnahmen aus dem UFP konkretisiert.	Unterhaltungs- und Ausbaupflichtige	2018
79 Maßnahmen zur Anpassung/ Optimierung der Gewässerunterhaltung	Optimierung der Gewässerunterhaltung	Unterhaltungs- und Ausbaupflichtige	2018

DE_NRW_27278_0: Pleisbach - Sankt Augustin bis Birlinghoven

NWB

Komponente	BW-Ziel	Begr.	Komponente	BW-Ziel	Begr.
Ökologischer Zustand/ Ökologisches Potenzial	GÖZ bis 2027	F-3-2	Chemischer Zustand	GZ 2015	

Maßnahme	Beschreibung	Träger	Ums. bis
10a Neubau und Anpassung von Anlagen zur Ableitung, Behandlung und zum Rückhalt von Misch- und Niederschlagswasser (Mischsystem)	RBF SKU 1 Birlinghoven sowie weitere Einzelmaßnahmen des Maßnahmenträgers	Kommune/Stadt	2018
10b Neubau und Anpassung von Anlagen zur Ableitung, Behandlung und zum Rückhalt von Misch- und Niederschlagswasser (Trennsystem)	RKB 6 Nordstraße RKB 8 Martinuskirchstraße	Kommune/Stadt	2018
28 Maßnahmen zur Reduzierung der Nährstoffeinträge durch Anlage von Gewässerschutzstreifen	Nährstoffbelastungen im WK nachgewiesen, Defizite bei den biologischen Komponenten, landwirtschaftliche Nutzung im Umfeld. Maßnahmenkonkretisierung durch die LWK.	Landwirtschaft	2018
29 Maßnahmen zur Reduzierung der Nährstoff- und Feinmaterialeinträge durch Erosion und Abschwemmung aus der Landwirtschaft	Nährstoffbelastungen im WK nachgewiesen, Defizite bei den biologischen Komponenten, landwirtschaftliche Nutzung im Umfeld. Maßnahmenkonkretisierung durch die LWK.	Landwirtschaft	2018
65 Maßnahmen zur Förderung des natürlichen Wasserrückhalts	Programmmaßnahme ist durch Einzelmaßnahmen aus dem UFP konkretisiert.	Unterhaltungs- und Ausbaupflichtige	2018

Maßnahme	Beschreibung	Träger	Ums. bis
70 Maßnahmen zur Habitatverbesserung durch Initiieren/ Zulassen einer eigendynamischen Gewässerentwicklung	Programmmaßnahme ist durch Einzelmaßnahmen aus dem UFP konkretisiert.	Unterhaltungs- und Ausbaupflichtige	2024
79 Maßnahmen zur Anpassung/ Optimierung der Gewässerunterhaltung	Optimierung der Gewässerunterhaltung	Unterhaltungs- und Ausbaupflichtige	2018
501 Erstellung von Konzeptionen / Studien / Gutachten	Erstellung detaillierter stofflicher M7 Nachweis unter Berücksichtigung der Anforderungen nach dem Leitfaden für Großsalmonidengewässer	Kommune/Stadt	2016
504 Beratungsmaßnahmen	Maßnahmenveranlassung und Konkretisierung durch LWK NRW	Landwirtschaft	2024

DE_NRW_27278_4362: Pleisbach - Birlinghoven bis Rottbitze

NWB

Komponente	BW-Ziel	Begr.	Komponente	BW-Ziel	Begr.
Ökologischer Zustand/ Ökologisches Potenzial	GÖZ bis 2027	F-3-2	Chemischer Zustand	GZ 2015	

Maßnahme	Beschreibung	Träger	Ums. bis
10a Neubau und Anpassung von Anlagen zur Ableitung, Behandlung und zum Rückhalt von Misch- und Niederschlagswasser (Mischsystem)	RRB SK Im Harpenroth RRB RÜB Königswinterer Str. (+ RÜ Dravelerwiese) sowie weitere Einzelmaßnahmen des Maßnahmenträgers	Kommune/Stadt	2018
10b Neubau und Anpassung von Anlagen zur Ableitung, Behandlung und zum Rückhalt von Misch- und Niederschlagswasser (Trennsystem)	NS im B-Plangebiet Eigenacker-Ost 2590550:5620380 RRB 111 Eigenacker-Ost RRB 112 Eigenacker-Ost	Kommune/Stadt	2018
10b Neubau und Anpassung von Anlagen zur Ableitung, Behandlung und zum Rückhalt von Misch- und Niederschlagswasser (Trennsystem)	1 x Kreisstraße	Abwasserbeseitigungspflichtige	2018
10b Neubau und Anpassung von Anlagen zur Ableitung, Behandlung und zum Rückhalt von Misch- und Niederschlagswasser (Trennsystem)	7 x Autobahn 6 x Landstraße	Abwasserbeseitigungspflichtige	2018
11a Optimierung der Betriebsweise von Anlagen zur Ableitung, Behandlung und zum Rückhalt von Misch- und Niederschlagswasser (Mischsystem)	SK+RRB Mührener Weg	Kommune/Stadt	2018
28 Maßnahmen zur Reduzierung der Nährstoffeinträge durch Anlage von Gewässerschutzstreifen	Maßnahmenveranlassung und Konkretisierung durch LWK NRW	Landwirtschaft	2018
29 Maßnahmen zur Reduzierung der Nährstoff- und Feinmaterialeinträge durch Erosion und Abschwemmung aus der Landwirtschaft	Maßnahmenveranlassung und Konkretisierung durch LWK NRW	Landwirtschaft	2018
65 Maßnahmen zur Förderung des natürlichen Wasserrückhalts	Programmmaßnahme ist durch Einzelmaßnahmen aus dem UFP konkretisiert.	Unterhaltungs- und Ausbaupflichtige	2018
70 Maßnahmen zur Habitatverbesserung durch Initiieren/ Zulassen einer eigendynamischen Gewässerentwicklung	Programmmaßnahme ist durch Einzelmaßnahmen aus dem UFP konkretisiert.	Unterhaltungs- und Ausbaupflichtige	2018
79 Maßnahmen zur Anpassung/ Optimierung der Gewässerunterhaltung	Optimierung der Gewässerunterhaltung	Unterhaltungs- und Ausbaupflichtige	2018
501 Erstellung von Konzeptionen / Studien / Gutachten	Erstellung detaillierter stofflicher M7 Nachweis unter Berücksichtigung der Anforderungen nach dem Leitfaden für Großsalmonidengewässer	Kommune/Stadt	2016

Maßnahme	Beschreibung	Träger	Ums. bis
504 Beratungsmaßnahmen	Maßnahmenveranlassung und Konkretisierung durch LWK NRW	Landwirtschaft	2024

DE_NRW_272782_0: Quirrenbach - Hüscheid bis Stockhausen

NWB

Komponente	BW-Ziel	Begr.	Komponente	BW-Ziel	Begr.
Ökologischer Zustand/ Ökologisches Potenzial	GÖZ bis 2027	F-3-2	Chemischer Zustand	GZ 2015	

Maßnahme	Beschreibung	Träger	Ums. bis
2 Ausbau kommunaler Kläranlagen zur Reduzierung der Stickstoffeinträge	Ausbau KA Aegidienberg zur Reduzierung der Stickstoffeinträge	Kommune/Stadt	2018
10a Neubau und Anpassung von Anlagen zur Ableitung, Behandlung und zum Rückhalt von Misch- und Niederschlagswasser (Mischsystem)	RBF KA Aegidienberg (Retscheiderstr.) RRB Neubau oder Erweiterung an mehreren Stellen notwendig sowie weitere Einzelmaßnahmen des Maßnahmenträgers	Kommune/Stadt	2018
10b Neubau und Anpassung von Anlagen zur Ableitung, Behandlung und zum Rückhalt von Misch- und Niederschlagswasser (Trennsystem)	1 x Landstraße	Abwasserbeseitigungspflichtige	2018
28 Maßnahmen zur Reduzierung der Nährstoffeinträge durch Anlage von Gewässerschutzstreifen	Maßnahmenveranlassung und Konkretisierung durch LWK NRW	Landwirtschaft	2018
29 Maßnahmen zur Reduzierung der Nährstoff- und Feinmaterialeinträge durch Erosion und Abschwemmung aus der Landwirtschaft	Maßnahmenveranlassung und Konkretisierung durch LWK NRW	Landwirtschaft	2018
69 Maßnahmen zur Herstellung/Verbesserung der linearen Durchgängigkeit an Staustufen/Flusssperren, Abstürzen, Durchlässen und sonstigen wasserbaulichen Anlagen gemäß DIN 4048 bzw. 19700 Teil 13	Programmmaßnahme ist durch Einzelmaßnahmen aus dem UFP konkretisiert.	Unterhaltungs- und Ausbaupflichtige	2018
72 Maßnahmen zur Habitatverbesserung im Gewässer durch Laufveränderung, Ufer- oder Sohlgestaltung	Programmmaßnahme ist durch Einzelmaßnahmen aus dem UFP konkretisiert.	Unterhaltungs- und Ausbaupflichtige	2018
74 Maßnahmen zur Auenentwicklung und zur Verbesserung von Habitaten	Programmmaßnahme ist durch Einzelmaßnahmen aus dem UFP konkretisiert.	Unterhaltungs- und Ausbaupflichtige	2018
79 Maßnahmen zur Anpassung/ Optimierung der Gewässerunterhaltung	Optimierung der Gewässerunterhaltung	Unterhaltungs- und Ausbaupflichtige	2018
501 Erstellung von Konzeptionen / Studien / Gutachten	Zusätzliche Untersuchungen / Messungen von Humanarzneimitteln oberhalb, unterhalb sowie im Ablauf der KA Bad Honnef - Aegidienberg	Kommune/Stadt	2016
501 Erstellung von Konzeptionen / Studien / Gutachten	Erstellung detaillierter stofflicher M7 Nachweis unter Berücksichtigung der Anforderungen nach dem Leitfaden für Großsalmonidengewässer	Kommune/Stadt	2016
504 Beratungsmaßnahmen	Maßnahmenveranlassung und Konkretisierung durch LWK NRW	Landwirtschaft	2024

DE_NRW_272788_0: Lauterbach - Birlinghoven bis Thomasberg

NWB

Komponente	BW-Ziel	Begr.	Komponente	BW-Ziel	Begr.
Ökologischer Zustand/ Ökologisches Potenzial	GÖZ bis 2027	F-3-2	Chemischer Zustand	GZ 2015	

Maßnahme	Beschreibung	Träger	Ums. bis
10a Neubau und Anpassung von Anlagen zur Ableitung, Behandlung und zum Rückhalt von Misch- und Niederschlagswasser (Mischsystem)	Neubau RRB an DB 10 in Rauschendorf Neubau RRB an DB 11 in Rauschendorf sowie weitere Einzelmaßnahmen des Maßnahmenträgers	Kommune/Stadt	2018
10b Neubau und Anpassung von Anlagen zur Ableitung, Behandlung und zum Rückhalt von Misch- und Niederschlagswasser (Trennsystem)	RKB 16 Wasserschließchen	Kommune/Stadt	2018
10b Neubau und Anpassung von Anlagen zur Ableitung, Behandlung und zum Rückhalt von Misch- und Niederschlagswasser (Trennsystem)	3 x Landstraße	Abwasserbeseitigungspflichtige	2018
28 Maßnahmen zur Reduzierung der Nährstoffeinträge durch Anlage von Gewässerschutzstreifen	Nährstoffbelastungen im WK nachgewiesen, Defizite bei den biologischen Komponenten, landwirtschaftliche Nutzung im Umfeld. Maßnahmenkonkretisierung durch die LWK.	Landwirtschaft	2018
29 Maßnahmen zur Reduzierung der Nährstoff- und Feinmaterialeinträge durch Erosion und Abschwemmung aus der Landwirtschaft	Nährstoffbelastungen im WK nachgewiesen, Defizite bei den biologischen Komponenten, landwirtschaftliche Nutzung im Umfeld. Maßnahmenkonkretisierung durch die LWK.	Landwirtschaft	2018
65 Maßnahmen zur Förderung des natürlichen Wasserrückhalts	Programmmaßnahme ist durch Einzelmaßnahmen aus dem UFP konkretisiert.	Unterhaltungs- und Ausbaupflichtige	2018
70 Maßnahmen zur Habitatverbesserung durch Initiieren/ Zulassen einer eigendynamischen Gewässerentwicklung	Programmmaßnahme ist durch Einzelmaßnahmen aus dem UFP konkretisiert.	Unterhaltungs- und Ausbaupflichtige	2024
73 Maßnahmen zur Habitatverbesserung im Uferbereich	Programmmaßnahme ist durch Einzelmaßnahmen aus dem UFP konkretisiert.	Unterhaltungs- und Ausbaupflichtige	2018
79 Maßnahmen zur Anpassung/ Optimierung der Gewässerunterhaltung	Optimierung der Gewässerunterhaltung	Unterhaltungs- und Ausbaupflichtige	2018
504 Beratungsmaßnahmen	Maßnahmenveranlassung und Konkretisierung durch LWK NRW	Landwirtschaft	2024

DE_NRW_272994_0: Mühlengraben - Troisdorf-Bergheim bis Troisdorf

AWB

Komponente	BW-Ziel	Begr.	Komponente	BW-Ziel	Begr.
Ökologischer Zustand/ Ökologisches Potenzial	GÖP bis 2021	F-1-5	Chemischer Zustand	GZ 2015	

Maßnahme	Beschreibung	Träger	Ums. bis
17 Maßnahmen zur Reduzierung der Belastungen durch Wärmeeinleitungen	Temperaturreduzierung	Industrie/Gewerbe	2018
73 Maßnahmen zur Habitatverbesserung im Uferbereich	Programmmaßnahme ist durch Einzelmaßnahmen aus dem UFP konkretisiert.	Unterhaltungs- und Ausbaupflichtige	2018

9.2 PE_SIE_1100: Agger bis Staustufe Ehreshoven 2 / Sülz

DE_NRW_2728_0: Agger - Troisdorf bis Loope

NWB

Komponente	BW-Ziel	Begr.	Komponente	BW-Ziel	Begr.
Ökologischer Zustand/ Ökologisches Potenzial	GÖZ bis 2027	F-2-6	Chemischer Zustand	GZ bis 2021	F-1-5

Maßnahme	Beschreibung	Träger	Ums. bis
3 Ausbau kommunaler Kläranlagen zur Reduzierung der Phosphoreinträge	Ausbau KA Lohmar- Donrath, KA Engelskirchen zur Reduzierung der Phosphoreinträge	Wasserverband	2016
4 Ausbau kommunaler Kläranlagen zur Reduzierung sonstiger Stoffeinträge	Durchführung einer Machbarkeitsstudie zur Spurenstoffeliminierung an den KA Lohmar- Donrath, Engelskirchen, Overath	Wasserverband	2018
6 Interkommunale Zusammenschlüsse und Stilllegung vorhandener Kläranlagen	Zusammenlegung der KA Lohmar und KA Wahlscheid mit der KA Lohmar-Donrath	Wasserverband	2018
9 Sonstige Maßnahmen zur Reduzierung der Stoffeinträge durch kommunale Abwassereinleitungen	Fremdwassersanierung Netz KA Engelskirchen	Kommune/Stadt	2018
10a Neubau und Anpassung von Anlagen zur Ableitung, Behandlung und zum Rückhalt von Misch- und Niederschlagswasser (Mischsystem)	Maßnahmen an MW- Einleitungen des Aggerverbandes (Neubau RRB Algert und Albach)	Wasserverband	2018
10b Neubau und Anpassung von Anlagen zur Ableitung, Behandlung und zum Rückhalt von Misch- und Niederschlagswasser (Trennsystem)	Maßnahmen an kommunalen NW- Einleitungen der Gemeinde Engelskirchen (RW- Behandlung Rommersberg, RKB Loope, RRB im Auel), der Stadt Overath (Erweiterung RRB Hohkeppeler Straße, RW- Behandlung Schulzentrum Cyriax, Umbau RKB Maarweg), der Stadt Lohmar (Neubau RKB Lohmar, Neubau RKB Nord) und der Stadt Troisdorf (RKB Siebengebirgsallee, RRB Elsenplatz); Sanierungsbedarf Einleitung NW von Straßen: Errichtung einer Rückhaltung/ Vorbehandlung mindestens nach den Regeln der Technik (Maßnahmen an zwei Autobahnen, drei Bundesstraßen, vier Landstraßen und drei Kreisstraßen)	Kreis	2018

Maßnahme	Beschreibung	Träger	Ums. bis
10b Neubau und Anpassung von Anlagen zur Ableitung, Behandlung und zum Rückhalt von Misch- und Niederschlagswasser (Trennsystem)	Maßnahmen an kommunalen NW-Einleitungen der Gemeinde Engelskirchen (RW- Behandlung Rommersberg, RKB Loope, RRB im Auel), der Stadt Overath (Erweiterung RRB Hohkeppeler Straße, RW- Behandlung Schulzentrum Cyriax, Umbau RKB Maarweg), der Stadt Lohmar (Neubau RKB Lohmar, Neubau RKB Nord) und der Stadt Troisdorf (RKB Siebengebirgsallee, RRB Eisenplatz); Sanierungsbedarf Einleitung NW von Straßen: Errichtung einer Rückhaltung/ Vorbehandlung mindestens nach den Regeln der Technik (Maßnahmen an zwei Autobahnen, drei Bundesstraßen, vier Landstraßen und drei Kreisstraßen)	Kreis	2018
10b Neubau und Anpassung von Anlagen zur Ableitung, Behandlung und zum Rückhalt von Misch- und Niederschlagswasser (Trennsystem)	Maßnahmen an kommunalen NW-Einleitungen der Gemeinde Engelskirchen (RW- Behandlung E 5.1.05 Rommersberg, RKB Loope, RRB im Auel), der Stadt Overath (Heiligenhaus (Erweiterung RRB Hohkeppeler Straße), Overath (RW- Behandlung Schulzentrum Cyriax) RKB, Vilkerath (Umbau RKB Maarweg)), der Stadt Lohmar (Neubau RKB Lohmar, Neubau RKB Nord) und der Stadt Troisdorf (RKB Siebengebirgsallee, RRB Eisenplatz); Sanierungsbedarf Einleitung NW von Straßen: Errichtung einer Rückhaltung/ Vorbehandlung mindestens nach den Regeln der Technik (Maßnahmen an zwei Autobahnen, drei Bundesstraßen, vier Landstraßen und drei Kreisstraßen)	Abwasserbeseitigungspflichtige	2018
10b Neubau und Anpassung von Anlagen zur Ableitung, Behandlung und zum Rückhalt von Misch- und Niederschlagswasser (Trennsystem)	Maßnahmen an kommunalen NW-Einleitungen der Gemeinde Engelskirchen (RW- Behandlung E 5.1.05 Rommersberg, RKB Loope, RRB im Auel), der Stadt Overath (Heiligenhaus (Erweiterung RRB Hohkeppeler Straße), Overath (RW- Behandlung Schulzentrum Cyriax) RKB, Vilkerath (Umbau RKB Maarweg)), der Stadt Lohmar (Neubau RKB Lohmar, Neubau RKB Nord) und der Stadt Troisdorf (RKB Siebengebirgsallee, RRB Eisenplatz); Sanierungsbedarf Einleitung NW von Straßen: Errichtung einer Rückhaltung/ Vorbehandlung mindestens nach den Regeln der Technik (Maßnahmen an zwei Autobahnen, drei Bundesstraßen, vier Landstraßen und drei Kreisstraßen)	Kommune/Stadt	2018

Maßnahme	Beschreibung	Träger	Ums. bis
10b Neubau und Anpassung von Anlagen zur Ableitung, Behandlung und zum Rückhalt von Misch- und Niederschlagswasser (Trennsystem)	Maßnahmen an kommunalen NW-Einleitungen der Gemeinde Engelskirchen (RW- Behandlung E 5.1.05 Rommersberg, RKB Loope, RRB im Auel), der Stadt Overath (Heiligenhaus (Erweiterung RRB Hohkeppeler Straße), Overath (RW- Behandlung Schulzentrum Cyriax) RKB, Vilkerath (Umbau RKB Maarweg)), der Stadt Lohmar (Neubau RKB Lohmar, Neubau RKB Nord) und der Stadt Troisdorf (RKB Siebengebirgsallee, RRB Eisenplatz); Sanierungsbedarf Einleitung NW von Straßen: Errichtung einer Rückhaltung/ Vorbehandlung mindestens nach den Regeln der Technik (Maßnahmen an zwei Autobahnen, drei Bundesstraßen, vier Landstraßen und drei Kreisstraßen)	Kommune/Stadt	2018
10b Neubau und Anpassung von Anlagen zur Ableitung, Behandlung und zum Rückhalt von Misch- und Niederschlagswasser (Trennsystem)	Maßnahmen an kommunalen NW-Einleitungen der Gemeinde Engelskirchen (RW- Behandlung Rommersberg, RKB Loope, RRB im Auel), der Stadt Overath (Erweiterung RRB Hohkeppeler Straße, RW- Behandlung Schulzentrum Cyriax, Umbau RKB Maarweg), der Stadt Lohmar (Neubau RKB Lohmar, Neubau RKB Nord) und der Stadt Troisdorf (RKB Siebengebirgsallee, RRB Eisenplatz); Sanierungsbedarf Einleitung NW von Straßen: Errichtung einer Rückhaltung/ Vorbehandlung mindestens nach den Regeln der Technik (Maßnahmen an zwei Autobahnen, drei Bundesstraßen, vier Landstraßen und drei Kreisstraßen)	Kommune/Stadt	2018
10b Neubau und Anpassung von Anlagen zur Ableitung, Behandlung und zum Rückhalt von Misch- und Niederschlagswasser (Trennsystem)	Maßnahmen an kommunalen NW-Einleitungen der Gemeinde Engelskirchen (RW- Behandlung E 5.1.05 Rommersberg, RKB Loope, RRB im Auel), der Stadt Overath (Heiligenhaus (Erweiterung RRB Hohkeppeler Straße), Overath (RW- Behandlung Schulzentrum Cyriax) RKB, Vilkerath (Umbau RKB Maarweg)), der Stadt Lohmar (Neubau RKB Lohmar, Neubau RKB Nord) und der Stadt Troisdorf (RKB Siebengebirgsallee, RRB Eisenplatz); Sanierungsbedarf Einleitung NW von Straßen: Errichtung einer Rückhaltung/ Vorbehandlung mindestens nach den Regeln der Technik (Maßnahmen an zwei Autobahnen, drei Bundesstraßen, vier Landstraßen und drei Kreisstraßen)	Kommune/Stadt	2018
28 Maßnahmen zur Reduzierung der Nährstoffeinträge durch Anlage von Gewässerschutzstreifen	Nährstoffbelastungen im WK nachgewiesen, Defizite bei den biologischen Komponenten, landwirtschaftliche Nutzung im Umfeld. Maßnahmenkonkretisierung durch die LWK.	Landwirtschaft	2018
29 Maßnahmen zur Reduzierung der Nährstoff- und Feinmaterialeinträge durch Erosion und Abschwemmung aus der Landwirtschaft	Nährstoffbelastungen im WK nachgewiesen, Defizite bei den biologischen Komponenten, landwirtschaftliche Nutzung im Umfeld. Maßnahmenkonkretisierung durch die LWK.	Landwirtschaft	2018
61 Maßnahmen zur Gewährleistung des erforderlichen Mindestabflusses	Programmmaßnahme ist durch Einzelmaßnahmen aus dem UFP konkretisiert.	Unterhaltungs- und Ausbaupflichtige	2018

Maßnahme	Beschreibung	Träger	Ums. bis
69 Maßnahmen zur Herstellung/Verbesserung der linearen Durchgängigkeit an Staustufen/Flusssperren, Abstürzen, Durchlässen und sonstigen wasserbaulichen Anlagen gemäß DIN 4048 bzw. 19700 Teil 13	Programmmaßnahme ist durch Einzelmaßnahmen aus dem UFP konkretisiert.	Unterhaltungs- und Ausbaupflichtige	2024
73 Maßnahmen zur Habitatverbesserung im Uferbereich	Programmmaßnahme ist durch Einzelmaßnahmen aus dem UFP konkretisiert.	Unterhaltungs- und Ausbaupflichtige	2024
74 Maßnahmen zur Auenentwicklung und zur Verbesserung von Habitaten	Programmmaßnahme ist durch Einzelmaßnahmen aus dem UFP konkretisiert.	Unterhaltungs- und Ausbaupflichtige	2024
79 Maßnahmen zur Anpassung/ Optimierung der Gewässerunterhaltung	Optimierung der Gewässerunterhaltung	Unterhaltungs- und Ausbaupflichtige	2018
95 Maßnahmen zur Reduzierung der Belastungen infolge von Freizeit- und Erholungsaktivitäten		Kreis	2018
96 Maßnahmen zur Reduzierung anderer anthropogener Belastungen		Wasserverband	2018
501 Erstellung von Konzeptionen / Studien / Gutachten	Erstellung detaillierter stofflicher M7 Nachweis unter Berücksichtigung der Anforderungen nach dem Leitfaden für Großsalmonidengewässer; Erstellung detaillierter hydraulischer BWK M7 Nachweis für die Agger	Abwasserbeseitigungspflichtige	2016
501 Erstellung von Konzeptionen / Studien / Gutachten	Zusätzliche Untersuchungen / Messungen von Humanarzneimitteln oberhalb, unterhalb sowie im Ablauf der Kläranlagen Lohmar- Donrath, Ehreshoven, Overath	Wasserverband	2016
504 Beratungsmaßnahmen	Maßnahmenveranlassung und Konkretisierung durch LWK NRW	Landwirtschaft	2024

DE_NRW_272878_0: Naafbach - Kreuznaaf bis Federath

NWB

Komponente	BW-Ziel	Begr.	Komponente	BW-Ziel	Begr.
Ökologischer Zustand/ Ökologisches Potenzial	GÖZ bis 2021	F-1-2	Chemischer Zustand	GZ 2015	

Maßnahme	Beschreibung	Träger	Ums. bis
10b Neubau und Anpassung von Anlagen zur Ableitung, Behandlung und zum Rückhalt von Misch- und Niederschlagswasser (Trennsystem)	Maßnahme an kommunaler NW-Einleitung der Gemeinde Neunkirchen-Seelscheid (RKB+ RRB Oberheister GE); Sanierungsbedarf Einleitung NW von Straßen: Errichtung einer Rückhaltung/ Vorbehandlung mindestens nach den Regeln der Technik (Maßnahmen an zwei Landstraßen)	Abwasserbeseitigungspflichtige	2018
10b Neubau und Anpassung von Anlagen zur Ableitung, Behandlung und zum Rückhalt von Misch- und Niederschlagswasser (Trennsystem)	Maßnahme an kommunaler NW-Einleitung der Gemeinde Neunkirchen-Seelscheid (RKB+ RRB Oberheister GE); Sanierungsbedarf Einleitung NW von Straßen: Errichtung einer Rückhaltung/ Vorbehandlung mindestens nach den Regeln der Technik (Maßnahmen an zwei Landstraßen)	Kommune/Stadt	2018
28 Maßnahmen zur Reduzierung der Nährstoffeinträge durch Anlage von Gewässerschutzstreifen	Maßnahmenveranlassung und Konkretisierung durch LWK NRW	Landwirtschaft	2018
29 Maßnahmen zur Reduzierung der Nährstoff- und Feinmaterialeinträge durch Erosion und Abschwemmung aus der Landwirtschaft	Maßnahmenveranlassung und Konkretisierung durch LWK NRW	Landwirtschaft	2018
64 Maßnahmen zur Reduzierung von nutzungsbedingten Abflussspitzen	Programmmaßnahme ist durch Einzelmaßnahmen aus dem UFP konkretisiert.	Unterhaltungs- und Ausbaupflichtige	2018
69 Maßnahmen zur Herstellung/Verbesserung der linearen Durchgängigkeit an Staustufen/Flusssperren, Abstürzen, Durchlässen und sonstigen wasserbaulichen Anlagen gemäß DIN 4048 bzw. 19700 Teil 13	Programmmaßnahme ist durch Einzelmaßnahmen aus dem UFP konkretisiert.	Unterhaltungs- und Ausbaupflichtige	2024
73 Maßnahmen zur Habitatverbesserung im Uferbereich	Programmmaßnahme ist durch Einzelmaßnahmen aus dem UFP konkretisiert.	Unterhaltungs- und Ausbaupflichtige	2024
501 Erstellung von Konzeptionen / Studien / Gutachten	Erstellung detaillierter stofflicher M7 Nachweis unter Berücksichtigung der Anforderungen nach dem Leitfaden für Großsalmonidengewässer	Abwasserbeseitigungspflichtige	2016
501 Erstellung von Konzeptionen / Studien / Gutachten	Zusätzliche Untersuchungen / Messungen von Humanarzneimitteln oberhalb, unterhalb sowie im Ablauf der Kläranlage Neunkirchen- Seelscheid.	Wasserverband	2016
504 Beratungsmaßnahmen	Maßnahmenveranlassung und Konkretisierung durch LWK NRW	Landwirtschaft	2024

DE_NRW_27288_0: Sülz - Lohmar bis Hommerich

NWB

Komponente	BW-Ziel	Begr.	Komponente	BW-Ziel	Begr.
Ökologischer Zustand/ Ökologisches Potenzial	GÖZ bis 2021	F-2-6	Chemischer Zustand	GZ bis 2021	F-1-5

Maßnahme	Beschreibung	Träger	Ums. bis
3 Ausbau kommunaler Kläranlagen zur Reduzierung der Phosphoreinträge	Ausbau KA Lehmbach zur Reduzierung der Phosphoreinträge	Wasserverband	2016
10a Neubau und Anpassung von Anlagen zur Ableitung, Behandlung und zum Rückhalt von Misch- und Niederschlagswasser (Mischsystem)	Maßnahmen an MW- Einleitungen des Aggerverbandes (BFB Höckergasse, Erweiterung RRB Flughafenstraße, RRB Kleinschwamborn) sowie weitere Einzelmaßnahmen des Aggerverbandes	Wasserverband	2018
10b Neubau und Anpassung von Anlagen zur Ableitung, Behandlung und zum Rückhalt von Misch- und Niederschlagswasser (Trennsystem)	Maßnahmen an kommunalen NW- Einleitungen der Stadt Rösrath (RKB Scharrenbroich) und der Stadt Overath (RW- Behandlung zum Holzplatz, RW- Behandlung Eselsberg, Bahnhofstraße (L284) Olper Straße, RRB Forellenweg, RW- Behandlung Römerstraße, RW- Behandlung Zöllner Straße) sowie weitere Einzelmaßnahmen der Städte Troisdorf, Lohmar, Rösrath, Overath und der Gemeinden Lindlar und Kürten; Sanierungsbedarf Einleitung NW von Straßen: Errichtung einer Rückhaltung/ Vorbehandlung mindestens nach den Regeln der Technik (Maßnahmen an zwei Autobahnen, drei Landstraßen und zwei Kreisstraßen)	Kommune/Stadt	2018
10b Neubau und Anpassung von Anlagen zur Ableitung, Behandlung und zum Rückhalt von Misch- und Niederschlagswasser (Trennsystem)	Maßnahmen an kommunalen NW- Einleitungen der Stadt Rösrath (RKB Scharrenbroich) und der Stadt Overath (RW- Behandlung zum Holzplatz, RW- Behandlung Eselsberg, Bahnhofstraße (L284) Olper Straße, RRB Forellenweg, RW- Behandlung Römerstraße, RW- Behandlung Zöllner Straße) sowie weitere Einzelmaßnahmen der Städte Troisdorf, Lohmar, Rösrath, Overath und der Gemeinden Lindlar und Kürten; Sanierungsbedarf Einleitung NW von Straßen: Errichtung einer Rückhaltung/ Vorbehandlung mindestens nach den Regeln der Technik (Maßnahmen an zwei Autobahnen, drei Landstraßen und zwei Kreisstraßen)	Kommune/Stadt	2018
10b Neubau und Anpassung von Anlagen zur Ableitung, Behandlung und zum Rückhalt von Misch- und Niederschlagswasser (Trennsystem)	Maßnahmen an kommunalen NW- Einleitungen der Stadt Rösrath (RKB Scharrenbroich) und der Stadt Overath (RW- Behandlung zum Holzplatz, RW- Behandlung Eselsberg, Bahnhofstraße (L284) Olper Straße, RRB Forellenweg, RW- Behandlung Römerstraße, RW- Behandlung Zöllner Straße) sowie weitere Einzelmaßnahmen der Städte Troisdorf, Lohmar, Rösrath, Overath und der Gemeinden Lindlar und Kürten; Sanierungsbedarf Einleitung NW von Straßen: Errichtung einer Rückhaltung/ Vorbehandlung mindestens nach den Regeln der Technik (Maßnahmen an zwei Autobahnen, drei Landstraßen und zwei Kreisstraßen)	Kommune/Stadt	2018

Maßnahme	Beschreibung	Träger	Ums. bis
10b Neubau und Anpassung von Anlagen zur Ableitung, Behandlung und zum Rückhalt von Misch- und Niederschlagswasser (Trennsystem)	Maßnahmen an kommunalen NW-Einleitungen der Stadt Rösrath (RKB Scharrenbroich) und der Stadt Overath (RW- Behandlung zum Holzplatz, RW-Behandlung Eselsberg, Bahnhofstraße (L284) Olper Straße, RRB Forellenweg, RW- Behandlung Römerstraße, RW-Behandlung Zöllner Straße) sowie weitere Einzelmaßnahmen der Städte Troisdorf, Lohmar, Rösrath, Overath und der Gemeinden Lindlar und Kürten; Sanierungsbedarf Einleitung NW von Straßen: Errichtung einer Rückhaltung/ Vorbehandlung mindestens nach den Regeln der Technik (Maßnahmen an zwei Autobahnen, drei Landstraßen und zwei Kreisstraßen)	Kommune/Stadt	2018
10b Neubau und Anpassung von Anlagen zur Ableitung, Behandlung und zum Rückhalt von Misch- und Niederschlagswasser (Trennsystem)	Maßnahmen kommunale NW-Einleitungen der Stadt Rösrath (RKB Scharrenbroich) und der Stadt Overath (RW- Behandlung zum Holzplatz, RW-Behandlung Eselsberg, Bahnhofstraße (L284) Olper Straße, RRB Forellenweg, RW- Behandlung Römerstraße, RW-Behandlung Zöllner Straße); Sanierungsbedarf Einleitung NW von Straßen: Errichtung einer Rückhaltung/ Vorbehandlung mindestens nach den Regeln der Technik (Maßnahmen an zwei Autobahnen, drei Landstraßen und zwei Kreisstraßen) ???	Kreis	2018
10b Neubau und Anpassung von Anlagen zur Ableitung, Behandlung und zum Rückhalt von Misch- und Niederschlagswasser (Trennsystem)	Maßnahmen an kommunalen NW-Einleitungen der Stadt Rösrath (RKB Scharrenbroich) und der Stadt Overath (RW- Behandlung zum Holzplatz, RW-Behandlung Eselsberg, Bahnhofstraße (L284) Olper Straße, RRB Forellenweg, RW- Behandlung Römerstraße, RW-Behandlung Zöllner Straße) sowie weitere Einzelmaßnahmen der Städte Troisdorf, Lohmar, Rösrath, Overath und der Gemeinden Lindlar und Kürten; Sanierungsbedarf Einleitung NW von Straßen: Errichtung einer Rückhaltung/ Vorbehandlung mindestens nach den Regeln der Technik (Maßnahmen an zwei Autobahnen, drei Landstraßen und zwei Kreisstraßen)	Abwasserbeseitigungspflichtige	2018
10b Neubau und Anpassung von Anlagen zur Ableitung, Behandlung und zum Rückhalt von Misch- und Niederschlagswasser (Trennsystem)	Maßnahmen an kommunalen NW-Einleitungen der Stadt Rösrath (RKB Scharrenbroich) und der Stadt Overath (RW- Behandlung zum Holzplatz, RW-Behandlung Eselsberg, Bahnhofstraße (L284) Olper Straße, RRB Forellenweg, RW- Behandlung Römerstraße, RW-Behandlung Zöllner Straße) sowie weitere Einzelmaßnahmen der Städte Troisdorf, Lohmar, Rösrath, Overath und der Gemeinden Lindlar und Kürten; Sanierungsbedarf Einleitung NW von Straßen: Errichtung einer Rückhaltung/ Vorbehandlung mindestens nach den Regeln der Technik (Maßnahmen an zwei Autobahnen, drei Landstraßen und zwei Kreisstraßen)	Kommune/Stadt	2018

Maßnahme	Beschreibung	Träger	Ums. bis
10b Neubau und Anpassung von Anlagen zur Ableitung, Behandlung und zum Rückhalt von Misch- und Niederschlagswasser (Trennsystem)	Maßnahmen an kommunalen NW-Einleitungen der Stadt Rösrath (RKB Scharrenbroich) und der Stadt Overath (RW- Behandlung zum Holzplatz, RW-Behandlung Eselsberg, Bahnhofstraße (L284) Olper Straße, RRB Forellenweg, RW- Behandlung Römerstraße, RW-Behandlung Zöllner Straße) sowie weitere Einzelmaßnahmen der Städte Troisdorf, Lohmar, Rösrath, Overath und der Gemeinden Lindlar und Kürten; Sanierungsbedarf Einleitung NW von Straßen: Errichtung einer Rückhaltung/ Vorbehandlung mindestens nach den Regeln der Technik (Maßnahmen an zwei Autobahnen, drei Landstraßen und zwei Kreisstraßen)	Kommune/Stadt	2018
16 Maßnahmen zur Reduzierung punktueller Stoffeinträge aus dem Bergbau (OW)		Industrie/Gewerbe	2018
24 Maßnahmen zur Reduzierung diffuser Belastungen infolge Bergbau		Sonstiger Träger	2018
28 Maßnahmen zur Reduzierung der Nährstoffeinträge durch Anlage von Gewässerschutzstreifen	Nährstoffbelastungen im WK nachgewiesen, Defizite bei den biologischen Komponenten, landwirtschaftliche Nutzung im Umfeld. Maßnahmenkonkretisierung durch die LWK.	Landwirtschaft	2018
29 Maßnahmen zur Reduzierung der Nährstoff- und Feinmaterialeinträge durch Erosion und Abschwemmung aus der Landwirtschaft	Nährstoffbelastungen im WK nachgewiesen, Defizite bei den biologischen Komponenten, landwirtschaftliche Nutzung im Umfeld. Maßnahmenkonkretisierung durch die LWK.	Landwirtschaft	2018
69 Maßnahmen zur Herstellung/Verbesserung der linearen Durchgängigkeit an Stauufen/Flusssperren, Abstürzen, Durchlässen und sonstigen wasserbaulichen Anlagen gemäß DIN 4048 bzw. 19700 Teil 13	Programmmaßnahme ist durch Einzelmaßnahmen aus dem UFP konkretisiert.	Unterhaltungs- und Ausbaupflichtige	2024
73 Maßnahmen zur Habitatverbesserung im Uferbereich	Programmmaßnahme ist durch Einzelmaßnahmen aus dem UFP konkretisiert.	Unterhaltungs- und Ausbaupflichtige	2024
74 Maßnahmen zur Auenentwicklung und zur Verbesserung von Habitaten	Programmmaßnahme ist durch Einzelmaßnahmen aus dem UFP konkretisiert.	Unterhaltungs- und Ausbaupflichtige	2024
79 Maßnahmen zur Anpassung/ Optimierung der Gewässerunterhaltung	Optimierung der Gewässerunterhaltung	Unterhaltungs- und Ausbaupflichtige	2018
95 Maßnahmen zur Reduzierung der Belastungen infolge von Freizeit- und Erholungsaktivitäten		Sonstiger Träger	2018
501 Erstellung von Konzeptionen / Studien / Gutachten	Zusätzliche Untersuchungen / Messungen von Humanarzneimitteln oberhalb, unterhalb sowie im Ablauf der Kläranlagen Rösrath und Overath- Leimbach.	Wasserverband	2016
501 Erstellung von Konzeptionen / Studien / Gutachten	Erstellung detaillierter stofflicher M7 Nachweis unter Berücksichtigung der Anforderungen nach dem Leitfaden für Großsalmonidengewässer	Abwasserbeseitigungspflichtige	2016
504 Beratungsmaßnahmen	Maßnahmenveranlassung und Konkretisierung durch LWK NRW	Landwirtschaft	2024

DE_NRW_27288_24946: Sülz - Hommerich bis Kempershöhe

NWB

Komponente	BW-Ziel	Begr.	Komponente	BW-Ziel	Begr.
Ökologischer Zustand/ Ökologisches Potenzial	GÖZ bis 2021	F-2-6	Chemischer Zustand	GZ 2015	

Maßnahme	Beschreibung	Träger	Ums. bis
10a Neubau und Anpassung von Anlagen zur Ableitung, Behandlung und zum Rückhalt von Misch- und Niederschlagswasser (Mischsystem)	Maßnahme an MW- Einleitung des Aggerverbandes (RRB Schwarzenbach) sowie weitere Einzelmaßnahmen des Aggerverbandes	Wasserverband	2018
10b Neubau und Anpassung von Anlagen zur Ableitung, Behandlung und zum Rückhalt von Misch- und Niederschlagswasser (Trennsystem)	Maßnahme an kommunaler NW- Einleitung der Gemeinde Lindlar (Umbau Drosselorgan RRB Schmitzhöhe+ Volumenerhöhung) sowie weitere Einzelmaßnahmen der Gemeinden Lindlar, Marienheide und der Stadt Wipperfürth; Sanierungsbedarf Einleitung NW von Straßen: Errichtung einer Rückhaltung/ Vorbehandlung mindestens nach den Regeln der Technik (Maßnahmen an drei Landstraßen)	Kommune/Stadt	2018
10b Neubau und Anpassung von Anlagen zur Ableitung, Behandlung und zum Rückhalt von Misch- und Niederschlagswasser (Trennsystem)	Maßnahme an kommunaler NW- Einleitung der Gemeinde Lindlar (Umbau Drosselorgan RRB Schmitzhöhe+ Volumenerhöhung) sowie weitere Einzelmaßnahmen der Gemeinden Lindlar, Marienheide und der Stadt Wipperfürth; Sanierungsbedarf Einleitung NW von Straßen: Errichtung einer Rückhaltung/ Vorbehandlung mindestens nach den Regeln der Technik (Maßnahmen an drei Landstraßen)	Kommune/Stadt	2018
10b Neubau und Anpassung von Anlagen zur Ableitung, Behandlung und zum Rückhalt von Misch- und Niederschlagswasser (Trennsystem)	Maßnahme an kommunaler NW- Einleitung der Gemeinde Lindlar (Umbau Drosselorgan RRB Schmitzhöhe+ Volumenerhöhung) sowie weitere Einzelmaßnahmen der Gemeinden Lindlar, Marienheide und der Stadt Wipperfürth; Sanierungsbedarf Einleitung NW von Straßen: Errichtung einer Rückhaltung/ Vorbehandlung mindestens nach den Regeln der Technik (Maßnahmen an drei Landstraßen)	Kommune/Stadt	2018
10b Neubau und Anpassung von Anlagen zur Ableitung, Behandlung und zum Rückhalt von Misch- und Niederschlagswasser (Trennsystem)	Maßnahme an kommunaler NW- Einleitung der Gemeinde Lindlar (Umbau Drosselorgan RRB Schmitzhöhe+ Volumenerhöhung) sowie weitere Einzelmaßnahmen der Gemeinden Lindlar, Marienheide und der Stadt Wipperfürth; Sanierungsbedarf Einleitung NW von Straßen: Errichtung einer Rückhaltung/ Vorbehandlung mindestens nach den Regeln der Technik (Maßnahmen an drei Landstraßen)	Abwasserbeseitigungspflichtige	2018
28 Maßnahmen zur Reduzierung der Nährstoffeinträge durch Anlage von Gewässerschutzstreifen	Maßnahmenveranlassung und Konkretisierung durch LWK NRW	Landwirtschaft	2018
29 Maßnahmen zur Reduzierung der Nährstoff- und Feinmaterialeinträge durch Erosion und Abschwemmung aus der Landwirtschaft	Maßnahmenveranlassung und Konkretisierung durch LWK NRW	Landwirtschaft	2018

Maßnahme	Beschreibung	Träger	Ums. bis
69 Maßnahmen zur Herstellung/Verbesserung der linearen Durchgängigkeit an Staustufen/Flusssperren, Abstürzen, Durchlässen und sonstigen wasserbaulichen Anlagen gemäß DIN 4048 bzw. 19700 Teil 13	Programmmaßnahme ist durch Einzelmaßnahmen aus dem UFP konkretisiert.	Unterhaltungs- und Ausbaupflichtige	2024
73 Maßnahmen zur Habitatverbesserung im Uferbereich	Programmmaßnahme ist durch Einzelmaßnahmen aus dem UFP konkretisiert.	Unterhaltungs- und Ausbaupflichtige	2024
74 Maßnahmen zur Auenentwicklung und zur Verbesserung von Habitaten	Programmmaßnahme ist durch Einzelmaßnahmen aus dem UFP konkretisiert.	Unterhaltungs- und Ausbaupflichtige	2024
79 Maßnahmen zur Anpassung/ Optimierung der Gewässerunterhaltung	Optimierung der Gewässerunterhaltung	Unterhaltungs- und Ausbaupflichtige	2018
501 Erstellung von Konzeptionen / Studien / Gutachten	Erstellung detaillierter stofflicher M7 Nachweis unter Berücksichtigung der Anforderungen nach dem Leitfaden für Großsalmonidengewässer	Wasserverband	2016
504 Beratungsmaßnahmen	Maßnahmenveranlassung und Konkretisierung durch LWK NRW	Landwirtschaft	2024

DE_NRW_272884_0: Kürtener Sülz - Hommerich bis Peddenpohl

NWB

Komponente	BW-Ziel	Begr.	Komponente	BW-Ziel	Begr.
Ökologischer Zustand/ Ökologisches Potenzial	GÖZ bis 2021	F-2-6	Chemischer Zustand	GZ 2015	

Maßnahme	Beschreibung	Träger	Ums. bis
10a Neubau und Anpassung von Anlagen zur Ableitung, Behandlung und zum Rückhalt von Misch- und Niederschlagswasser (Mischsystem)	Maßnahme an MW- Einleitung der Gemeinde Kürten (RRB an RU Broich) sowie weitere Einzelmaßnahmen der Gemeinde Kürten	Kommune/Stadt	2018
10b Neubau und Anpassung von Anlagen zur Ableitung, Behandlung und zum Rückhalt von Misch- und Niederschlagswasser (Trennsystem)	Maßnahme an kommunaler NW- Einleitung der Gemeinde Kürten (RRB Biesfeld (Ost)) sowie weitere Einzelmaßnahmen der Gemeinde Kürten; Sanierungsbedarf Einleitung NW von Straßen: Errichtung einer Rückhaltung/ Vorbehandlung mindestens nach den Regeln der Technik (Maßnahmen an einer Bundesstraße, einer Landstraße und einer Kreisstraße)	Abwasserbeseitigungspflichtige	2018
10b Neubau und Anpassung von Anlagen zur Ableitung, Behandlung und zum Rückhalt von Misch- und Niederschlagswasser (Trennsystem)	Maßnahme an kommunaler NW- Einleitung der Gemeinde Kürten (RRB Biesfeld (Ost)) sowie weitere Einzelmaßnahmen der Gemeinde Kürten; Sanierungsbedarf Einleitung NW von Straßen: Errichtung einer Rückhaltung/ Vorbehandlung mindestens nach den Regeln der Technik (Maßnahmen an einer Bundesstraße, einer Landstraße und einer Kreisstraße)	Kreis	2018
10b Neubau und Anpassung von Anlagen zur Ableitung, Behandlung und zum Rückhalt von Misch- und Niederschlagswasser (Trennsystem)	Maßnahme an kommunaler NW- Einleitung der Gemeinde Kürten (RRB Biesfeld (Ost)) sowie weitere Einzelmaßnahmen der Gemeinde Kürten; Sanierungsbedarf Einleitung NW von Straßen: Errichtung einer Rückhaltung/ Vorbehandlung mindestens nach den Regeln der Technik (Maßnahmen an einer Bundesstraße, einer Landstraße und einer Kreisstraße)	Kommune/Stadt	2018

Maßnahme	Beschreibung	Träger	Ums. bis
28 Maßnahmen zur Reduzierung der Nährstoffeinträge durch Anlage von Gewässerschutzstreifen	Nährstoffbelastungen im WK nachgewiesen, Defizite bei den biologischen Komponenten, landwirtschaftliche Nutzung im Umfeld. Maßnahmenkonkretisierung durch die LWK.	Landwirtschaft	2018
29 Maßnahmen zur Reduzierung der Nährstoff- und Feinmaterialeinträge durch Erosion und Abschwemmung aus der Landwirtschaft	Nährstoffbelastungen im WK nachgewiesen, Defizite bei den biologischen Komponenten, landwirtschaftliche Nutzung im Umfeld. Maßnahmenkonkretisierung durch die LWK.	Landwirtschaft	2018
69 Maßnahmen zur Herstellung/Verbesserung der linearen Durchgängigkeit an Staustufen/Flusssperren, Abstürzen, Durchlässen und sonstigen wasserbaulichen Anlagen gemäß DIN 4048 bzw. 19700 Teil 13	Programmmaßnahme ist durch Einzelmaßnahmen aus dem UFP konkretisiert.	Unterhaltungs- und Ausbaupflichtige	2024
73 Maßnahmen zur Habitatverbesserung im Uferbereich	Programmmaßnahme ist durch Einzelmaßnahmen aus dem UFP konkretisiert.	Unterhaltungs- und Ausbaupflichtige	2024
74 Maßnahmen zur Auenentwicklung und zur Verbesserung von Habitaten	Programmmaßnahme ist durch Einzelmaßnahmen aus dem UFP konkretisiert.	Unterhaltungs- und Ausbaupflichtige	2024
79 Maßnahmen zur Anpassung/ Optimierung der Gewässerunterhaltung	Optimierung der Gewässerunterhaltung	Unterhaltungs- und Ausbaupflichtige	2018
501 Erstellung von Konzeptionen / Studien / Gutachten	Erstellung detaillierter stofflicher M7 Nachweis unter Berücksichtigung der Anforderungen nach dem Leitfaden für Großsalmonidengewässer; Erstellung detaillierter hydraulischer BWK M7 Nachweis	Kommune/Stadt	2016
501 Erstellung von Konzeptionen / Studien / Gutachten	Zusätzliche Untersuchungen / Messungen von Humanarzneimitteln oberhalb, unterhalb sowie im Ablauf der Kläranlage Kürten	Wasserverband	2016
504 Beratungsmaßnahmen	Maßnahmenveranlassung und Konkretisierung durch LWK NRW	Landwirtschaft	2024

DE_NRW_2728848_0: Olpebach - Kürten-Sülze bis Obersteinbach

NWB

Komponente	BW-Ziel	Begr.	Komponente	BW-Ziel	Begr.
Ökologischer Zustand/ Ökologisches Potenzial	GÖZ 2015		Chemischer Zustand	GZ 2015	

Maßnahme	Beschreibung	Träger	Ums. bis
79 Maßnahmen zur Anpassung/ Optimierung der Gewässerunterhaltung	Optimierung der Gewässerunterhaltung	Unterhaltungs- und Ausbaupflichtige	2018

DE_NRW_2728854_0: Dürschbach - Oberbrombach bis Bechen

NWB

Komponente	BW-Ziel	Begr.	Komponente	BW-Ziel	Begr.
Ökologischer Zustand/ Ökologisches Potenzial	GÖZ bis 2027	F-2-6	Chemischer Zustand	GZ 2015	

Maßnahme	Beschreibung	Träger	Ums. bis
10a Neubau und Anpassung von Anlagen zur Ableitung, Behandlung und zum Rückhalt von Misch- und Niederschlagswasser (Mischsystem)	Maßnahme an MW- Einleitung der Gemeinde Kürten (Hochwasserrückhaltebecken Weyerbach) sowie weitere Einzelmaßnahmen des Aggerverbandes	Kommune/Stadt	2018
10a Neubau und Anpassung von Anlagen zur Ableitung, Behandlung und zum Rückhalt von Misch- und Niederschlagswasser (Mischsystem)	Maßnahme an MW- Einleitung der Gemeinde Kürten (Hochwasserrückhaltebecken Weyerbach) sowie weitere Einzelmaßnahmen des Aggerverbandes	Wasserverband	2018
10b Neubau und Anpassung von Anlagen zur Ableitung, Behandlung und zum Rückhalt von Misch- und Niederschlagswasser (Trennsystem)	Maßnahme an kommunaler NW- Einleitung der Gemeinde Kürten (RRB Leo- Fahlenbock- Straße) sowie weitere Einzelmaßnahmen der Gemeinde Kürten; Sanierungsbedarf Einleitung NW von Straßen: Errichtung einer Rückhaltung/ Vorbehandlung mindestens nach den Regeln der Technik (Maßnahmen an einer Landstraße)	Kommune/Stadt	2018
10b Neubau und Anpassung von Anlagen zur Ableitung, Behandlung und zum Rückhalt von Misch- und Niederschlagswasser (Trennsystem)	Maßnahme an kommunaler NW- Einleitung der Gemeinde Kürten (RRB Leo- Fahlenbock- Straße) sowie weitere Einzelmaßnahmen der Gemeinde Kürten; Sanierungsbedarf Einleitung NW von Straßen: Errichtung einer Rückhaltung/ Vorbehandlung mindestens nach den Regeln der Technik (Maßnahmen an einer Landstraße)	Abwasserbeseitigungspflichtige	2018
28 Maßnahmen zur Reduzierung der Nährstoffeinträge durch Anlage von Gewässerschutzstreifen	Nährstoffbelastungen im WK nachgewiesen, Defizite bei den biologischen Komponenten, landwirtschaftliche Nutzung im Umfeld. Maßnahmenkonkretisierung durch die LWK.	Landwirtschaft	2018
29 Maßnahmen zur Reduzierung der Nährstoff- und Feinmaterialeinträge durch Erosion und Abschwemmung aus der Landwirtschaft	Nährstoffbelastungen im WK nachgewiesen, Defizite bei den biologischen Komponenten, landwirtschaftliche Nutzung im Umfeld. Maßnahmenkonkretisierung durch die LWK.	Landwirtschaft	2018
69 Maßnahmen zur Herstellung/Verbesserung der linearen Durchgängigkeit an Staustufen/Flusssperren, Abstürzen, Durchlässen und sonstigen wasserbaulichen Anlagen gemäß DIN 4048 bzw. 19700 Teil 13	Programmmaßnahme ist durch Einzelmaßnahmen aus dem UFP konkretisiert.	Unterhaltungs- und Ausbaupflichtige	2024
70 Maßnahmen zur Habitatverbesserung durch Initiieren/ Zulassen einer eigendynamischen Gewässerentwicklung	Programmmaßnahme ist durch Einzelmaßnahmen aus dem UFP konkretisiert.	Unterhaltungs- und Ausbaupflichtige	2024
73 Maßnahmen zur Habitatverbesserung im Uferbereich	Programmmaßnahme ist durch Einzelmaßnahmen aus dem UFP konkretisiert.	Unterhaltungs- und Ausbaupflichtige	2024
74 Maßnahmen zur Auenentwicklung und zur Verbesserung von Habitaten	Programmmaßnahme ist durch Einzelmaßnahmen aus dem UFP konkretisiert.	Unterhaltungs- und Ausbaupflichtige	2024
79 Maßnahmen zur Anpassung/ Optimierung der Gewässerunterhaltung	Optimierung der Gewässerunterhaltung	Unterhaltungs- und Ausbaupflichtige	2018

Maßnahme	Beschreibung	Träger	Ums. bis
501 Erstellung von Konzeptionen / Studien / Gutachten	Zusätzliche Untersuchungen / Messungen von Humanarzneimitteln oberhalb, unterhalb sowie im Ablauf der Kläranlage Kürten-Dürscheid.	Wasserverband	2016
504 Beratungsmaßnahmen	Maßnahmenveranlassung und Konkretisierung durch LWK NRW	Landwirtschaft	2024

DE_NRW_272886_0: Lennefe - Obersteeg bis Lindlar

NWB

Komponente	BW-Ziel	Begr.	Komponente	BW-Ziel	Begr.
Ökologischer Zustand/ Ökologisches Potenzial	GÖZ bis 2021	F-2-6	Chemischer Zustand	GZ 2015	

Maßnahme	Beschreibung	Träger	Ums. bis
10a Neubau und Anpassung von Anlagen zur Ableitung, Behandlung und zum Rückhalt von Misch- und Niederschlagswasser (Mischsystem)	Maßnahmen an MW- Einleitungen der Gemeinde Lindlar (Erhöhung der Weiterleitungsmenge am RÜ Kölnerstraße) und des Aggerverbandes (Beseitigung Dauerstau RRB Krankenhaus) sowie weitere Einzelmaßnahmen der Gemeinde Lindlar	Kommune/Stadt	2018
10a Neubau und Anpassung von Anlagen zur Ableitung, Behandlung und zum Rückhalt von Misch- und Niederschlagswasser (Mischsystem)	Maßnahmen an MW- Einleitungen der Gemeinde Lindlar (Erhöhung der Weiterleitungsmenge am RÜ Kölnerstraße) und des Aggerverbandes (Beseitigung Dauerstau RRB Krankenhaus) sowie weitere Einzelmaßnahmen der Gemeinde Lindlar	Wasserverband	2018
10b Neubau und Anpassung von Anlagen zur Ableitung, Behandlung und zum Rückhalt von Misch- und Niederschlagswasser (Trennsystem)	Maßnahmen an kommunalen NW- Einleitungen der Gemeinde Lindlar (Umrüstung RKB Horpe, Erweiterung RKB und RRB Vorderrübach) sowie weitere Einzelmaßnahmen der Gemeinde Lindlar; Sanierungsbedarf Einleitung NW von Straßen: Errichtung einer Rückhaltung/ Vorbehandlung mindestens nach den Regeln der Technik (Maßnahmen an einer Landstraße)	Abwasserbeseitigungspflichtige	2018
10b Neubau und Anpassung von Anlagen zur Ableitung, Behandlung und zum Rückhalt von Misch- und Niederschlagswasser (Trennsystem)	Maßnahmen an kommunalen NW- Einleitungen der Gemeinde Lindlar (Umrüstung RKB Horpe, Erweiterung RKB und RRB Vorderrübach) sowie weitere Einzelmaßnahmen der Gemeinde Lindlar; Sanierungsbedarf Einleitung NW von Straßen: Errichtung einer Rückhaltung/ Vorbehandlung mindestens nach den Regeln der Technik (Maßnahmen an einer Landstraße)	Kommune/Stadt	2018
28 Maßnahmen zur Reduzierung der Nährstoffeinträge durch Anlage von Gewässerschutzstreifen	Maßnahmenveranlassung und Konkretisierung durch LWK NRW	Landwirtschaft	2018
29 Maßnahmen zur Reduzierung der Nährstoff- und Feinmaterialeinträge durch Erosion und Abschwemmung aus der Landwirtschaft	Maßnahmenveranlassung und Konkretisierung durch LWK NRW	Landwirtschaft	2018
69 Maßnahmen zur Herstellung/Verbesserung der linearen Durchgängigkeit an Staustufen/Flusssperren, Abstürzen, Durchlässen und sonstigen wasserbaulichen Anlagen gemäß DIN 4048 bzw. 19700 Teil 13	Programmmaßnahme ist durch Einzelmaßnahmen aus dem UFP konkretisiert.	Unterhaltungs- und Ausbaupflichtige	2024

Maßnahme	Beschreibung	Träger	Ums. bis
73 Maßnahmen zur Habitatverbesserung im Uferbereich	Programmmaßnahme ist durch Einzelmaßnahmen aus dem UFP konkretisiert.	Unterhaltungs- und Ausbaupflichtige	2024
74 Maßnahmen zur Auenentwicklung und zur Verbesserung von Habitaten	Programmmaßnahme ist durch Einzelmaßnahmen aus dem UFP konkretisiert.	Unterhaltungs- und Ausbaupflichtige	2024
79 Maßnahmen zur Anpassung/ Optimierung der Gewässerunterhaltung	Optimierung der Gewässerunterhaltung	Unterhaltungs- und Ausbaupflichtige	2018
501 Erstellung von Konzeptionen / Studien / Gutachten	Erstellung detaillierter stofflicher M7 Nachweis unter Berücksichtigung der Anforderungen nach dem Leitfaden für Großsalmonidengewässer	Abwasserbeseitigungspflichtige	2016
501 Erstellung von Konzeptionen / Studien / Gutachten	Zusätzliche Untersuchungen / Messungen von Humanarzneimitteln oberhalb, unterhalb sowie im Ablauf der Kläranlage Lindlar.	Wasserverband	2016
504 Beratungsmaßnahmen	Maßnahmenveranlassung und Konkretisierung durch LWK NRW	Landwirtschaft	2024

9.3 PE_SIE_1200: Agger mit Staustufen und Wiehl

DE_NRW_2728_29048: Agger - Loope bis Gummersbach

HMWB - Fallgruppe: Mittelgebirgsflüsse - Wasserkraft

Komponente	BW-Ziel	Begr.	Komponente	BW-Ziel	Begr.
Ökologischer Zustand/ Ökologisches Potenzial	GÖP bis 2021	F-2-2	Chemischer Zustand	GZ 2015	

Maßnahme	Beschreibung	Träger	Ums. bis
5 Optimierung der Betriebsweise kommunaler Kläranlagen	Öptimierung der Betriebsweise der KA Brunohl	Wasserverband	2018
9 Sonstige Maßnahmen zur Reduzierung der Stoffeinträge durch kommunale Abwassereinleitungen	Fremdwassersanierungsmaßnahmen der Stadt Gummersbach: Fremdwassersanierung Ableitung Erlensiefen, Stei. Springer, baul. hydr. und Fremdwassersanierung OE Rebbelroth B55 bauliche Sanierung NS-Am Funkenberg bauliche Sanierung NS-Stüfkenskamp Sanierung Dieringhauser Str. Talaue Sanierung im Eichenhof Talaue Sanierung Alte Straße	Kommune/Stadt	2018
9 Sonstige Maßnahmen zur Reduzierung der Stoffeinträge durch kommunale Abwassereinleitungen	Fremdwassersanierungsmaßnahmen der Gemeinde Engelskirchen: Erneuerung der Kanalisation Schulweg Kanalsanierung Erlenhof/Schelmerather Str. u.a., Kanalsanierung Bruchstraße/Auf dem Langenfeld Kanalsanierung Wohngebiet im Auel Kanalsanierung Gewerbegebiet im Auel Kanalsanierung Quellenweg/Ringstraße Kanalsanierung Grünscheid/Am Sondersiefen Kanalsanierung Horpestraße, Stürzenberg Kanalsanierung Miebeacher Weg Kanalerneuerung Cronenburg u.a. Kanalerneuerung Eichendorfstraße/Rauscheidstraße Kanalerneuerung Paul-Gerhardstraße Kanalerneuerung Saure Wiese u.a. Kanalerneuerung Brandenburgerstraße u.a. Kanalsanierung Schnellenbach Kanalerneuerung Buschhausen	Kommune/Stadt	2018
10a Neubau und Anpassung von Anlagen zur Ableitung, Behandlung und zum Rückhalt von Misch- und Niederschlagswasser (Mischsystem)	Maßnahmen an Mischwassereinleitungen des Aggerverbandes RRB Bünghausen RRB Erbland sowie weitere Einzelmaßnahmen des Aggerverbandes	Wasserverband	2018
10a Neubau und Anpassung von Anlagen zur Ableitung, Behandlung und zum Rückhalt von Misch- und Niederschlagswasser (Mischsystem)	Maßnahmen an Mischwassereinleitungen der Gemeinde Engelskirchen: Umbau RÜ 14 Bruchstraße	Kommune/Stadt	2018
10a Neubau und Anpassung von Anlagen zur Ableitung, Behandlung und zum Rückhalt von Misch- und Niederschlagswasser (Mischsystem)	Maßnahmen an Mischwassereinleitungen der Stadt Gummersbach: Umbau RÜ E9 OVAG	Kommune/Stadt	2018
10b Neubau und Anpassung von Anlagen zur Ableitung, Behandlung und zum Rückhalt von Misch- und Niederschlagswasser (Trennsystem)	Maßnahmen im Zusammenhang mit 76 klärpflichtigen NW - Einleitungen von Straßen (Autobahn 21, Bundesstraße 22, Landstraße 33), Errichtung einer Rückhaltung/Vorbehandlung mindestens nach den Regeln der Technik	Abwasserbeseitigungspflichtige	2018

Maßnahme	Beschreibung	Träger	Ums. bis
10b Neubau und Anpassung von Anlagen zur Ableitung, Behandlung und zum Rückhalt von Misch- und Niederschlagswasser (Trennsystem)	Maßnahmen an kommunalen NW-Einleitungen der Gemeinde Engelskirchen: Maßnahmen im Zusammenhang mit dem RÜ Lindenpfehlstraße, RRB Auel sowie weitere Einzelmaßnahmen der Gemeinde Engelskirchen	Kommune/Stadt	2018
10b Neubau und Anpassung von Anlagen zur Ableitung, Behandlung und zum Rückhalt von Misch- und Niederschlagswasser (Trennsystem)	Maßnahmen an kommunalen NW - Einleitungen der Stadt Gummersbach: RRB Lobscheid sowie weitere Einzelmaßnahmen der Stadt Gummersbach	Kommune/Stadt	2018
61 Maßnahmen zur Gewährleistung des erforderlichen Mindestabflusses	Programmmaßnahme ist durch Einzelmaßnahmen aus dem UFP konkretisiert.	Unterhaltungs- und Ausbaupflichtige	2018
69 Maßnahmen zur Herstellung/Verbesserung der linearen Durchgängigkeit an Staustufen/Flusssperren, Abstürzen, Durchlässen und sonstigen wasserbaulichen Anlagen gemäß DIN 4048 bzw. 19700 Teil 13	Programmmaßnahme ist durch Einzelmaßnahmen aus dem UFP konkretisiert.	Unterhaltungs- und Ausbaupflichtige	2024
70 Maßnahmen zur Habitatverbesserung durch Initiieren/ Zulassen einer eigendynamischen Gewässerentwicklung	Programmmaßnahme ist durch Einzelmaßnahmen aus dem UFP konkretisiert.	Unterhaltungs- und Ausbaupflichtige	2024
71 Maßnahmen zur Habitatverbesserung im vorhandenen Profil	Programmmaßnahme ist durch Einzelmaßnahmen aus dem UFP konkretisiert.	Unterhaltungs- und Ausbaupflichtige	2024
73 Maßnahmen zur Habitatverbesserung im Uferbereich	Programmmaßnahme ist durch Einzelmaßnahmen aus dem UFP konkretisiert.	Unterhaltungs- und Ausbaupflichtige	2024
76 Technische und betriebliche Maßnahmen vorrangig zum Fischschutz an wasserbaulichen Anlagen	Programmmaßnahme ist durch Einzelmaßnahmen aus dem UFP konkretisiert.	Unterhaltungs- und Ausbaupflichtige	2024
79 Maßnahmen zur Anpassung/ Optimierung der Gewässerunterhaltung	Optimierung der Gewässerunterhaltung	Unterhaltungs- und Ausbaupflichtige	2018
501 Erstellung von Konzeptionen / Studien / Gutachten	Erstellung eines BWK M7 Nachweises hydrologisch für den Fließbereich der Agger; Zusätzliche Untersuchungen/ Messungen von Humanarzneimitteln oberhalb, unterhalb sowie im Ablauf der Kläranlagen Kruppenohl, Brunohl, Ränderoth	Abwasserbeseitigungspflichtige	2016
501 Erstellung von Konzeptionen / Studien / Gutachten	Erstellung eines detaillierten Nachweises der Auswirkungen Punkteinleitungen auf die Staubereiche durch Aggerverband	Wasserverband	

DE_NRW_2728_56160: Agger - Gummersbach bis Bergneustadt

NWB

Komponente	BW-Ziel	Begr.	Komponente	BW-Ziel	Begr.
Ökologischer Zustand/ Ökologisches Potenzial	GÖZ 2015		Chemischer Zustand	GZ 2015	

Maßnahme	Beschreibung	Träger	Ums. bis
9 Sonstige Maßnahmen zur Reduzierung der Stoffeinträge durch kommunale Abwassereinleitungen	Fremdwassersanierungsmaßnahmen der Stadt Gummersbach: baul. Sanierung NS-Mühle, Dümmlinghausen baul. Sanierung NS-Klosterstraße Sanierung Dorfstraße Bereich Gewässer Sanierung HS Oberagger Bereich Gewässer	Kommune/Stadt	2018
69 Maßnahmen zur Herstellung/Verbesserung der linearen Durchgängigkeit an Staustufen/Flusssperren, Abstürzen, Durchlässen und sonstigen wasserbaulichen Anlagen gemäß DIN 4048 bzw. 19700 Teil 13	Programmmaßnahme ist durch Einzelmaßnahmen aus dem UFP konkretisiert.	Unterhaltungs- und Ausbaupflichtige	2024
79 Maßnahmen zur Anpassung/ Optimierung der Gewässerunterhaltung	Optimierung der Gewässerunterhaltung	Unterhaltungs- und Ausbaupflichtige	2018

DE_NRW_2728_60774: Agger - Bergneistadt bis Deitenbach

HMWB - Fallgruppe: Mittelgebirgsbäche - Talsperren

Komponente	BW-Ziel	Begr.	Komponente	BW-Ziel	Begr.
Ökologischer Zustand/ Ökologisches Potenzial	GÖP 2015		Chemischer Zustand	GZ 2015	

Keine Maßnahmen geplant.

DE_NRW_2728_64046: Agger - Deitenbach bis Meinerzhagen

NWB

Komponente	BW-Ziel	Begr.	Komponente	BW-Ziel	Begr.
Ökologischer Zustand/ Ökologisches Potenzial	GÖZ 2015		Chemischer Zustand	GZ 2015	

Maßnahme	Beschreibung	Träger	Ums. bis
79 Maßnahmen zur Anpassung/ Optimierung der Gewässerunterhaltung	Optimierung der Gewässerunterhaltung	Unterhaltungs- und Ausbaupflichtige	2018

DE_NRW_27281518_0: Genkel - Bredenbruch bis Meinerzhagen-Redlendorf

HMWB - Fallgruppe: Mittelgebirgsbäche - Talsperren

Komponente	BW-Ziel	Begr.	Komponente	BW-Ziel	Begr.
Ökologischer Zustand/ Ökologisches Potenzial	GÖP 2015		Chemischer Zustand	GZ 2015	

Keine Maßnahmen geplant.

DE_NRW_27281518_3386: Genkel - Meinerzhagen-Redlendorf bis Meinerzhagen

NWB

Komponente	BW-Ziel	Begr.	Komponente	BW-Ziel	Begr.
Ökologischer Zustand/ Ökologisches Potenzial	GÖZ 2015		Chemischer Zustand	GZ 2015	

Maßnahme	Beschreibung	Träger	Ums. bis
79 Maßnahmen zur Anpassung/ Optimierung der Gewässerunterhaltung	Optimierung der Gewässerunterhaltung	Unterhaltungs- und Ausbaupflichtige	2018

DE_NRW_272818_0: Dörspe - Gummersbach bis Wegeringhausen

HMWB - Fallgruppe: Mittelgebirgsbäche - Bebauung und Hochwasserschutz mit Vorland

Komponente	BW-Ziel	Begr.	Komponente	BW-Ziel	Begr.
Ökologischer Zustand/ Ökologisches Potenzial	GÖP bis 2021	F-2-1, F-2-2	Chemischer Zustand	GZ 2015	

Maßnahme	Beschreibung	Träger	Ums. bis
9 Sonstige Maßnahmen zur Reduzierung der Stoffeinträge durch kommunale Abwassereinleitungen	Fremdwassersanierungsmaßnahmen der Stadt Bergneustadt: Fremdwassersanierung EZG RÜB Wiedenest Kanalerneuerung Wiedenest/breiterweg Kanalerneuerung Herweg Kanalerneuerung Wilhelmstraße Kanalsanierung im Unteren Othetal Kanalsanierung Othetal Kanalsanierung FSK Ohl Kanalsanierung EG RÜ Wiedeneststraße sowie weitere Einzelmaßnahmen der Stadt Bergneustadt	Kommune/Stadt	2018
10a Neubau und Anpassung von Anlagen zur Ableitung, Behandlung und zum Rückhalt von Misch- und Niederschlagswasser (Mischsystem)	Maßnahmen an Mischwassereinleitungen des Aggerverbandes: RRB Wiedenest, BFB Schöenthal sowie weitere Einzelmaßnahmen des Aggerverbandes	Wasserverband	2018
10b Neubau und Anpassung von Anlagen zur Ableitung, Behandlung und zum Rückhalt von Misch- und Niederschlagswasser (Trennsystem)	Maßnahmen an kommunalen NW - Einleitungen der Stadt Bergneustadt RW Behandlung Talsperrenstraße E6 RW Behandlung Talsperrenstraße E7 RW Behandlung Brelauerstraße West E9 RW Behandlung Breslauerstraße Ost E13 RW Behandlung Bauhof E45 RW Behandlung Bergstraße E39 RW Behandlung Dörspestraße E 46	Kommune/Stadt	2018
10b Neubau und Anpassung von Anlagen zur Ableitung, Behandlung und zum Rückhalt von Misch- und Niederschlagswasser (Trennsystem)	Maßnahmen im Zusammenhang mit 7 klärflichtigen NW - Einleitungen von Straßen (Bundesstraße 5, Landstraße 2), Errichtung einer Rückhaltung/Vorbehandlung mindestens nach den Regeln der Technik	Abwasserbeseitigungspflichtige	2018
14 Optimierung der Betriebsweise industrieller/ gewerblicher Kläranlagen	Verminderung der Einleitung von Tensiden durch den Betrieb einer Ionenaustauschanlage	Industrie/Gewerbe	2018
28 Maßnahmen zur Reduzierung der Nährstoffeinträge durch Anlage von Gewässerschutzstreifen	Maßnahmenveranlassung und Konkretisierung durch LWK NRW	Landwirtschaft	2018
29 Maßnahmen zur Reduzierung der Nährstoff- und Feinmaterialeinträge durch Erosion und Abschwemmung aus der Landwirtschaft	Maßnahmenveranlassung und Konkretisierung durch LWK NRW	Landwirtschaft	2018

Maßnahme	Beschreibung	Träger	Ums. bis
69 Maßnahmen zur Herstellung/Verbesserung der linearen Durchgängigkeit an Staustufen/Flusssperren, Abstürzen, Durchlässen und sonstigen wasserbaulichen Anlagen gemäß DIN 4048 bzw. 19700 Teil 13	Programmmaßnahme ist durch Einzelmaßnahmen aus dem UFP konkretisiert.	Unterhaltungs- und Ausbaupflichtige	2024
71 Maßnahmen zur Habitatverbesserung im vorhandenen Profil	Programmmaßnahme ist durch Einzelmaßnahmen aus dem UFP konkretisiert.	Unterhaltungs- und Ausbaupflichtige	2024
72 Maßnahmen zur Habitatverbesserung im Gewässer durch Laufveränderung, Ufer- oder Sohlgestaltung	Programmmaßnahme ist durch Einzelmaßnahmen aus dem UFP konkretisiert.	Unterhaltungs- und Ausbaupflichtige	2024
79 Maßnahmen zur Anpassung/ Optimierung der Gewässerunterhaltung	Optimierung der Gewässerunterhaltung	Unterhaltungs- und Ausbaupflichtige	2018
501 Erstellung von Konzeptionen / Studien / Gutachten	Zusätzliche Untersuchungen / Messungen von Humanarzneimitteln oberhalb, unterhalb und im Ablauf der Kläranlage Schöenthal	Wasserverband	2016
504 Beratungsmaßnahmen	Maßnahmenveranlassung und Konkretisierung durch LWK NRW	Landwirtschaft	2024

DE_NRW_27282_0: Steinagger - Gummersbach bis Oberagger

NWB

Komponente	BW-Ziel	Begr.	Komponente	BW-Ziel	Begr.
Ökologischer Zustand/ Ökologisches Potenzial	GÖZ bis 2021	F-2-1, F-2-2	Chemischer Zustand	GZ 2015	

Maßnahme	Beschreibung	Träger	Ums. bis
10b Neubau und Anpassung von Anlagen zur Ableitung, Behandlung und zum Rückhalt von Misch- und Niederschlagswasser (Trennsystem)	Maßnahmen im Zusammenhang mit 17 klärpflichtigen NW - Einleitungen von Straßen (Bundesstraße 7, Landstraße 10), Errichtung einer Rückhaltung/Vorbehandlung mindestens nach den Regeln der Technik	Abwasserbeseitigungspflichtige	2018
10b Neubau und Anpassung von Anlagen zur Ableitung, Behandlung und zum Rückhalt von Misch- und Niederschlagswasser (Trennsystem)	Maßnahmen im Zusammenhang mit 3 klärpflichtigen NW -Einleitungen von Straßen (Kreisstraßen), Errichtung einer Rückhaltung/Vorbehandlung mindestens nach den Regeln der Technik	Abwasserbeseitigungspflichtige	2018
69 Maßnahmen zur Herstellung/Verbesserung der linearen Durchgängigkeit an Staustufen/Flusssperren, Abstürzen, Durchlässen und sonstigen wasserbaulichen Anlagen gemäß DIN 4048 bzw. 19700 Teil 13	Programmmaßnahme ist durch Einzelmaßnahmen aus dem UFP konkretisiert.	Unterhaltungs- und Ausbaupflichtige	2024
70 Maßnahmen zur Habitatverbesserung durch Initiieren/ Zulassen einer eigendynamischen Gewässerentwicklung	Programmmaßnahme ist durch Einzelmaßnahmen aus dem UFP konkretisiert.	Unterhaltungs- und Ausbaupflichtige	2024
71 Maßnahmen zur Habitatverbesserung im vorhandenen Profil	Programmmaßnahme ist durch Einzelmaßnahmen aus dem UFP konkretisiert.	Unterhaltungs- und Ausbaupflichtige	2024
73 Maßnahmen zur Habitatverbesserung im Uferbereich	Programmmaßnahme ist durch Einzelmaßnahmen aus dem UFP konkretisiert.	Unterhaltungs- und Ausbaupflichtige	2024
79 Maßnahmen zur Anpassung/ Optimierung der Gewässerunterhaltung	Optimierung der Gewässerunterhaltung	Unterhaltungs- und Ausbaupflichtige	2018

DE_NRW_27282_4877: Steinagger - Oberagger bis Tillkausen

NWB

Komponente	BW-Ziel	Begr.	Komponente	BW-Ziel	Begr.
Ökologischer Zustand/ Ökologisches Potenzial	GÖZ bis 2021	F-2-1, F-2-2	Chemischer Zustand	GZ 2015	

Maßnahme	Beschreibung	Träger	Ums. bis
1 Neubau und Anpassung von kommunalen Kläranlagen	Anpassung KA Eckenhagen	Wasserverband	2018
10a Neubau und Anpassung von Anlagen zur Ableitung, Behandlung und zum Rückhalt von Misch- und Niederschlagswasser (Mischsystem)	Maßnahmen an Mischwassereinleitungen des Aggerverband: RRB/HRB Eckenhagen	Wasserverband	2018
10b Neubau und Anpassung von Anlagen zur Ableitung, Behandlung und zum Rückhalt von Misch- und Niederschlagswasser (Trennsystem)	Maßnahmen im Zusammenhang mit 5 klärpflichtigen NW -Einleitungen von Straßen (Autobahn), Errichtung einer Rückhaltung/Vorbehandlung mindestens nach den Regeln der Technik	Abwasserbeseitigungspflichtige	2018
69 Maßnahmen zur Herstellung/Verbesserung der linearen Durchgängigkeit an Staustufen/Flusssperren, Abstürzen, Durchlässen und sonstigen wasserbaulichen Anlagen gemäß DIN 4048 bzw. 19700 Teil 13	Programmmaßnahme ist durch Einzelmaßnahmen aus dem UFP konkretisiert.	Unterhaltungs- und Ausbaupflichtige	2024
72 Maßnahmen zur Habitatverbesserung im Gewässer durch Laufveränderung, Ufer- oder Sohlgestaltung	Programmmaßnahme ist durch Einzelmaßnahmen aus dem UFP konkretisiert.	Unterhaltungs- und Ausbaupflichtige	2024
73 Maßnahmen zur Habitatverbesserung im Uferbereich	Programmmaßnahme ist durch Einzelmaßnahmen aus dem UFP konkretisiert.	Unterhaltungs- und Ausbaupflichtige	2024
79 Maßnahmen zur Anpassung/ Optimierung der Gewässerunterhaltung	Optimierung der Gewässerunterhaltung	Unterhaltungs- und Ausbaupflichtige	2018
501 Erstellung von Konzeptionen / Studien / Gutachten	Zusätzliche Untersuchungen / Messungen von Humanarzneimitteln oberhalb, unterhalb und im Ablauf der Kläranlage Eckenhagen	Wasserverband	2016

DE_NRW_272832_0: Seßmarbach - Gummersbach bis Dannenberg

HMWB - Fallgruppe: Mittelgebirgsbäche - Bebauung und Hochwasserschutz ohne Vorland

Komponente	BW-Ziel	Begr.	Komponente	BW-Ziel	Begr.
Ökologischer Zustand/ Ökologisches Potenzial	GÖP bis 2021	F-2-1, F-2-2	Chemischer Zustand	GZ 2015	

Maßnahme	Beschreibung	Träger	Ums. bis
9 Sonstige Maßnahmen zur Reduzierung der Stoffeinträge durch kommunale Abwassereinleitungen	Fremdwassersanierungsmaßnahmen der Stadt Gummersbach: bauliche und hydr. Sanierung NS Sonnenstraße bauliche Sanierung NS Eschenweg bauliche Sanierung Karhellstraße bauliche Sanierung Eichenweg bauliche Sanierung Lärchenweg Fremdwassersanierung Ableitung Beckesiefen bauliche Sanierung NS-Am Ohl Fremdwassersanierung Ableitung Siefen Hüttenberg bauliche Sanierung Gummersbacher Straße Fremdwassersanierung Ableitung Kleinenberberger Siefen	Kommune/Stadt	2018
10a Neubau und Anpassung von Anlagen zur Ableitung, Behandlung und zum Rückhalt von Misch- und Niederschlagswasser (Mischsystem)	Maßnahmen an Mischwassereinleitungen des Aggerverbandes: RRB Dannenberg sowie weitere Einzelmaßnahmen des Aggerverbandes	Wasserverband	2018
10a Neubau und Anpassung von Anlagen zur Ableitung, Behandlung und zum Rückhalt von Misch- und Niederschlagswasser (Mischsystem)	Maßnahmen an Mischwassereinleitungen der Stadt Gummersbach: RÜB E4 Beckestraße RÜ Sessmarstraße (Sanierung) RRB Am Sonnenberg Rückhaltung Steinmüllerteich RRB In der Steinerwiese RRB/HRB Lochwiese sowie weitere Einzelmaßnahmen der Stadt Gummersbach	Kommune/Stadt	2018
10b Neubau und Anpassung von Anlagen zur Ableitung, Behandlung und zum Rückhalt von Misch- und Niederschlagswasser (Trennsystem)	Maßnahmen im Zusammenhang mit 3 klärpflichtigen NW - Einleitungen von Straßen (Kreisstraßen), Errichtung einer Rückhaltung/Vorbehandlung mindestens nach den Regeln der Technik	Abwasserbeseitigungspflichtige	2018
10b Neubau und Anpassung von Anlagen zur Ableitung, Behandlung und zum Rückhalt von Misch- und Niederschlagswasser (Trennsystem)	Maßnahmen an kommunalen NW - Einleitungen der Stadt Gummersbach: RRB/HRB Dellenfelder Siefen, RW Behandlung Wilhelm-Breckow-Allee sowie weitere Einzelmaßnahmen der Stadt Gummersbach	Kommune/Stadt	2018
10b Neubau und Anpassung von Anlagen zur Ableitung, Behandlung und zum Rückhalt von Misch- und Niederschlagswasser (Trennsystem)	Maßnahmen im Zusammenhang mit 6 klärpflichtigen NW - Einleitungen von Straßen (Landstraße), Rückhaltung/Vorbehandlung mindestens nach den Regeln der Technik	Abwasserbeseitigungspflichtige	2018
18 Maßnahmen zur Reduzierung der Stoffeinträge aus anderen Punktquellen		Industrie/Gewerbe	2018
64 Maßnahmen zur Reduzierung von nutzungsbedingten Abflussspitzen	Programmmaßnahme ist durch Einzelmaßnahmen aus dem UFP konkretisiert. (RRB Steinmüllerteich)	Unterhaltungs- und Ausbaupflichtige	2018
69 Maßnahmen zur Herstellung/Verbesserung der linearen Durchgängigkeit an Staustufen/Flusssperren, Abstürzen, Durchlässen und sonstigen wasserbaulichen Anlagen gemäß DIN 4048 bzw. 19700 Teil 13	Programmmaßnahme ist durch Einzelmaßnahmen aus dem UFP konkretisiert.	Unterhaltungs- und Ausbaupflichtige	2024
79 Maßnahmen zur Anpassung/ Optimierung der Gewässerunterhaltung	Optimierung der Gewässerunterhaltung	Unterhaltungs- und Ausbaupflichtige	2018

DE_NRW_272834_0: Rospebach - Dieringhausen bis Windhagen

HMWB - Fallgruppe: Mittelgebirgsbäche - Bebauung und Hochwasserschutz mit Vorland

Komponente	BW-Ziel	Begr.	Komponente	BW-Ziel	Begr.
Ökologischer Zustand/ Ökologisches Potenzial	GÖP bis 2021	F-3-2	Chemischer Zustand	GZ 2015	

Maßnahme	Beschreibung	Träger	Ums. bis
9 Sonstige Maßnahmen zur Reduzierung der Stoffeinträge durch kommunale Abwassereinleitungen	Fremdwassersanierungsmaßnahmen der Stadt Gummersbach: bauliche Sanierung Steinbergshof baul. Sanierung Mühle baul. u. hydraulische Sanierung NS Hardtstraße	Kommune/Stadt	2018
10a Neubau und Anpassung von Anlagen zur Ableitung, Behandlung und zum Rückhalt von Misch- und Niederschlagswasser (Mischsystem)	Maßnahmen an Mischwassereinleitungen der Stadt Gummersbach: RÜ Heiler Damm, RÜB 1.05 Andienungsstraße, RÜ E7.01 Kirchfeldstraße, SKU E 4.02 Post, RÜ/RRB 4.01 Steinenbrück sowie weitere Einzelmaßnahmen der Stadt Gummersbach	Kommune/Stadt	2018
10b Neubau und Anpassung von Anlagen zur Ableitung, Behandlung und zum Rückhalt von Misch- und Niederschlagswasser (Trennsystem)	Maßnahmen an kommunalen NW - Einleitungen der Stadt Gummersbach: RW Behandlung Ahlefelder Straße sowie weitere Einzelmaßnahmen der Stadt Gummersbach	Kommune/Stadt	2018
10b Neubau und Anpassung von Anlagen zur Ableitung, Behandlung und zum Rückhalt von Misch- und Niederschlagswasser (Trennsystem)	Maßnahmen im Zusammenhang mit 10 klärpflichtigen NW - Einleitungen von Straßen (Bundesstraße 7, Landstraße 3), Errichtung einer Rückhaltung/ Vorbehandlung mindestens nach den Regeln der Technik	Abwasserbeseitigungspflichtige	2018
11a Optimierung der Betriebsweise von Anlagen zur Ableitung, Behandlung und zum Rückhalt von Misch- und Niederschlagswasser (Mischsystem)	Optimierungsmaßnahmen an Mischwassereinleitungen des Aggerverbandes: Drosseländerung RRB Fachhochschule, HRB/RRB Hückeswagen, HRB/RRB Schwarzer Weg	Wasserverband	2018
64 Maßnahmen zur Reduzierung von nutzungsbedingten Abflussspitzen	Programmmaßnahme ist durch Einzelmaßnahmen aus dem UFP konkretisiert. (RRB Post)	Unterhaltungs- und Ausbaupflichtige	2018
79 Maßnahmen zur Anpassung/ Optimierung der Gewässerunterhaltung	Optimierung der Gewässerunterhaltung	Unterhaltungs- und Ausbaupflichtige	2018
501 Erstellung von Konzeptionen / Studien / Gutachten	Zusätzliche Untersuchungen / Messungen von Humanarzneimitteln oberhalb, unterhalb und im Ablauf der Kläranlage Rospe	Wasserverband	2016

DE_NRW_272838_0: Loper Bach - Oesinghausen bis Gummersbach

NWB

Komponente	BW-Ziel	Begr.	Komponente	BW-Ziel	Begr.
Ökologischer Zustand/ Ökologisches Potenzial	GÖZ bis 2021	F-2-1, F-2-2	Chemischer Zustand	GZ 2015	

Maßnahme	Beschreibung	Träger	Ums. bis
69 Maßnahmen zur Herstellung/Verbesserung der linearen Durchgängigkeit an Staustufen/Flusssperren, Abstürzen, Durchlässen und sonstigen wasserbaulichen Anlagen gemäß DIN 4048 bzw. 19700 Teil 13	Programmmaßnahme ist durch Einzelmaßnahmen aus dem UFP konkretisiert. (RÜB/RRB 4.01 Steinenbrück	Unterhaltungs- und Ausbaupflichtige	2024
73 Maßnahmen zur Habitatverbesserung im Uferbereich	Programmmaßnahme ist durch Einzelmaßnahmen aus dem UFP konkretisiert.	Unterhaltungs- und Ausbaupflichtige	2024
79 Maßnahmen zur Anpassung/ Optimierung der Gewässerunterhaltung	Optimierung der Gewässerunterhaltung	Unterhaltungs- und Ausbaupflichtige	2018

DE_NRW_27284_0: Wiehl - Ränderoth bis Neuklef

HMWB - Fallgruppe: Mittelgebirgsflüsse - Bebauung und Hochwasserschutz mit Vorland

Komponente	BW-Ziel	Begr.	Komponente	BW-Ziel	Begr.
Ökologischer Zustand/ Ökologisches Potenzial	GÖP bis 2021	F-2-1, F-2-2	Chemischer Zustand	GZ 2015	

Maßnahme	Beschreibung	Träger	Ums. bis
9 Sonstige Maßnahmen zur Reduzierung der Stoffeinträge durch kommunale Abwassereinleitungen	Fremdwassersanierungsmaßnahmen der Stadt Wiehl: Kanalsanierung Bielstein/Schlanderser Str. Kanalsanierung Bielstein/Höhenweg Kanalsanierung Oberbantenberg/Dorfstraße Kanalsanierung Dreiholzer Straße Kanalsanierung Oskar-Hartmann Straße Kanalsanierung Am Verkehrskreuz sowie weitere Einzelmaßnahmen der Stadt Wiehl	Kommune/Stadt	2018
10a Neubau und Anpassung von Anlagen zur Ableitung, Behandlung und zum Rückhalt von Misch- und Niederschlagswasser (Mischsystem)	Maßnahmen an Mischwassereinleitungen des Aggerverbandes: RRB/HRBDrabenderhöhe RRB Freizeitpark RRB Bielstein sowie weitere Einzelmaßnahmen des Aggerverbandes	Wasserverband	2018
10b Neubau und Anpassung von Anlagen zur Ableitung, Behandlung und zum Rückhalt von Misch- und Niederschlagswasser (Trennsystem)	Maßnahmen an kommunalen NW - Einleitungen der Stadt Wiehl: RKB Mühlen, RRB Mühlen, Umbau RRB Börnhäuser, RRB Im Hänchen sowie weitere Einzelmaßnahmen der Stadt Wiehl	Kommune/Stadt	2018
10b Neubau und Anpassung von Anlagen zur Ableitung, Behandlung und zum Rückhalt von Misch- und Niederschlagswasser (Trennsystem)	Maßnahmen im Zusammenhang mit 19 klärpflichtigen NW - Einleitungen von Straßen (Autobahn 1, Landstraße 18), Errichtung einer Rückhaltung/Vorbehandlung mindestens nach den Regeln der Technik	Abwasserbeseitigungspflichtige	2018
28 Maßnahmen zur Reduzierung der Nährstoffeinträge durch Anlage von Gewässerschutzstreifen	Maßnahmenveranlassung und Konkretisierung durch LWK NRW	Landwirtschaft	2018
29 Maßnahmen zur Reduzierung der Nährstoff- und Feinmaterialeinträge durch Erosion und Abschwemmung aus der Landwirtschaft	Maßnahmenveranlassung und Konkretisierung durch LWK NRW	Landwirtschaft	2018

Maßnahme	Beschreibung	Träger	Ums. bis
69 Maßnahmen zur Herstellung/Verbesserung der linearen Durchgängigkeit an Staustufen/Flusssperren, Abstürzen, Durchlässen und sonstigen wasserbaulichen Anlagen gemäß DIN 4048 bzw. 19700 Teil 13	Programmmaßnahme ist durch Einzelmaßnahmen aus dem UFP konkretisiert.	Unterhaltungs- und Ausbaupflichtige	2024
70 Maßnahmen zur Habitatverbesserung durch Initiieren/ Zulassen einer eigendynamischen Gewässerentwicklung	Programmmaßnahme ist durch Einzelmaßnahmen aus dem UFP konkretisiert.	Unterhaltungs- und Ausbaupflichtige	2024
71 Maßnahmen zur Habitatverbesserung im vorhandenen Profil	Programmmaßnahme ist durch Einzelmaßnahmen aus dem UFP konkretisiert.	Unterhaltungs- und Ausbaupflichtige	2024
79 Maßnahmen zur Anpassung/ Optimierung der Gewässerunterhaltung	Optimierung der Gewässerunterhaltung	Unterhaltungs- und Ausbaupflichtige	2018
501 Erstellung von Konzeptionen / Studien / Gutachten	Erstellung eines BWK M7 Nachweises hydrologisch für die Wiehl	Abwasserbeseitigungspflichtige	2016
501 Erstellung von Konzeptionen / Studien / Gutachten	Zusätzliche Untersuchungen/ Messungen von Humanarzneimitteln oberhalb, unterhalb sowie im Ablauf der Kläranlage Weiershagen	Wasserverband	2016
504 Beratungsmaßnahmen	Maßnahmenveranlassung und Konkretisierung durch LWK NRW	Landwirtschaft	2024

DE_NRW_27284_15260: Wiehl - Remperg bis Sengelbsuch

HMWB - Fallgruppe: Einzelfallprüfung

Komponente	BW-Ziel	Begr.	Komponente	BW-Ziel	Begr.
Ökologischer Zustand/ Ökologisches Potenzial	GÖP bis 2021	F-3-2	Chemischer Zustand	GZ 2015	

Maßnahme	Beschreibung	Träger	Ums. bis
10a Neubau und Anpassung von Anlagen zur Ableitung, Behandlung und zum Rückhalt von Misch- und Niederschlagswasser (Mischsystem)	Maßnahmen an Mischwassereinleitungen des Aggverbandes: RBF Brüchermühle	Wasserverband	2018
10b Neubau und Anpassung von Anlagen zur Ableitung, Behandlung und zum Rückhalt von Misch- und Niederschlagswasser (Trennsystem)	Maßnahmen im Zusammenhang mit 3 klärpflichtigen NW -Einleitungen von Straßen (Bundesstraße), Errichtung einer Rückhaltung/Vorbehandlung mindestens nach den Regeln der Technik	Abwasserbeseitigungspflichtige	2018
69 Maßnahmen zur Herstellung/Verbesserung der linearen Durchgängigkeit an Staustufen/Flusssperren, Abstürzen, Durchlässen und sonstigen wasserbaulichen Anlagen gemäß DIN 4048 bzw. 19700 Teil 13	Programmmaßnahme ist durch Einzelmaßnahmen aus dem UFP konkretisiert.	Unterhaltungs- und Ausbaupflichtige	2024
76 Technische und betriebliche Maßnahmen vorrangig zum Fischschutz an wasserbaulichen Anlagen	Programmmaßnahme ist durch Einzelmaßnahmen aus dem UFP konkretisiert.	Unterhaltungs- und Ausbaupflichtige	2024
79 Maßnahmen zur Anpassung/ Optimierung der Gewässerunterhaltung	Optimierung der Gewässerunterhaltung	Unterhaltungs- und Ausbaupflichtige	2018
501 Erstellung von Konzeptionen / Studien / Gutachten	detailliertes Messprogramm (stoffliche Untersuchungen), Zusätzliche Untersuchungen/ Messungen von Humanarzneimitteln oberhalb, unterhalb sowie im Ablauf der Kläranlage Brüchermühle	Wasserverband	2016

DE_NRW_27284_16545: Wiehl - Sengelbusch bis Brüchermühle

HMWB - Fallgruppe: Mittelgebirgsbäche - Bebauung und Hochwasserschutz mit Vorland

Komponente	BW-Ziel	Begr.	Komponente	BW-Ziel	Begr.
Ökologischer Zustand/ Ökologisches Potenzial	GÖP bis 2021	F-3-2	Chemischer Zustand	GZ 2015	

Maßnahme	Beschreibung	Träger	Ums. bis
9 Sonstige Maßnahmen zur Reduzierung der Stoffeinträge durch kommunale Abwassereinleitungen	Fremdwassersanierungsmaßnahmen der Gemeinde Reichshof: bauliche Sanierung EZG Wiehltalsperre, Fremdwassersanierung der öffentlichen und privaten Kanäle im Einzugsgebiet der KA Brüchermühle	Kommune/Stadt	2018
10a Neubau und Anpassung von Anlagen zur Ableitung, Behandlung und zum Rückhalt von Misch- und Niederschlagswasser (Mischsystem)	Maßnahmen an Mischwassereinleitungen der Gemeinde Reichshof: Umbauten im Netz V Denklingen/Brüchermühle sowie weitere weitere Einzelmaßnahmen der Gemeinde Reichshof	Kommune/Stadt	2018
10b Neubau und Anpassung von Anlagen zur Ableitung, Behandlung und zum Rückhalt von Misch- und Niederschlagswasser (Trennsystem)	Maßnahmen im Zusammenhang mit 9 klärpflichtigen NW -Einleitungen von Straßen (Bundesstraße 3, Landstraße 6), Errichtung einer Rückhaltung/Vorbehandlung mindestens nach den Regeln der Technik	Kommune/Stadt	2018
70 Maßnahmen zur Habitatverbesserung durch Initiieren/ Zulassen einer eigendynamischen Gewässerentwicklung	Programmmaßnahme ist durch Einzelmaßnahmen aus dem UFP konkretisiert.	Unterhaltungs- und Ausbaupflichtige	2024
71 Maßnahmen zur Habitatverbesserung im vorhandenen Profil	Programmmaßnahme ist durch Einzelmaßnahmen aus dem UFP konkretisiert.	Unterhaltungs- und Ausbaupflichtige	2024
72 Maßnahmen zur Habitatverbesserung im Gewässer durch Laufveränderung, Ufer- oder Sohlgestaltung	Programmmaßnahme ist durch Einzelmaßnahmen aus dem UFP konkretisiert.	Unterhaltungs- und Ausbaupflichtige	2024
73 Maßnahmen zur Habitatverbesserung im Uferbereich	Programmmaßnahme ist durch Einzelmaßnahmen aus dem UFP konkretisiert.	Unterhaltungs- und Ausbaupflichtige	2024
79 Maßnahmen zur Anpassung/ Optimierung der Gewässerunterhaltung	Optimierung der Gewässerunterhaltung	Unterhaltungs- und Ausbaupflichtige	2018
501 Erstellung von Konzeptionen / Studien / Gutachten	Erstellung eines BWK M7 Nachweises hydrologisch für die Wiehl	Abwasserbeseitigungspflichtige	2016
501 Erstellung von Konzeptionen / Studien / Gutachten	Zusätzliche Untersuchungen/ Messungen von Humanarzneimitteln oberhalb, unterhalb sowie im Ablauf der Kläranlage Ufersmühle	Wasserverband	2016
501 Erstellung von Konzeptionen / Studien / Gutachten	Erstellung eines Fremdwassersanierungskonzeptes	Kommune/Stadt	2016

DE_NRW_27284_19916: Wiehl - Brüchermühle bis Nespén

HMWB - Fallgruppe: Mittelgebirgsbäche - Talsperren

Komponente	BW-Ziel	Begr.	Komponente	BW-Ziel	Begr.
Ökologischer Zustand/ Ökologisches Potenzial	GÖP 2015		Chemischer Zustand	GZ 2015	

Keine Maßnahmen geplant.

DE_NRW_27284_25705: Wiehl - Nespen bis Wenden-Büchen

NWB

Komponente	BW-Ziel	Begr.	Komponente	BW-Ziel	Begr.
Ökologischer Zustand/ Ökologisches Potenzial	GÖZ bis 2021	F-3-2	Chemischer Zustand	GZ 2015	

Maßnahme	Beschreibung	Träger	Ums. bis
10b Neubau und Anpassung von Anlagen zur Ableitung, Behandlung und zum Rückhalt von Misch- und Niederschlagswasser (Trennsystem)	Maßnahmen kommunale NW-Einleitungen	Kommune/Stadt	2018
10b Neubau und Anpassung von Anlagen zur Ableitung, Behandlung und zum Rückhalt von Misch- und Niederschlagswasser (Trennsystem)	Maßnahmen im Zusammenhang mit 10 klärpflichtigen NW - Einleitungen von Straßen (Landstraße), Errichtung einer Rückhaltung/Vorbehandlung mindestens nach den Regeln der Technik	Abwasserbeseitigungspflichtige	2018

DE_NRW_27284_6890: Wiehl - Neuklef bis Remperg

HMWB - Fallgruppe: Einzelfallprüfung

Komponente	BW-Ziel	Begr.	Komponente	BW-Ziel	Begr.
Ökologischer Zustand/ Ökologisches Potenzial	GÖP bis 2021	F-3-2	Chemischer Zustand	GZ 2015	

Maßnahme	Beschreibung	Träger	Ums. bis
9 Sonstige Maßnahmen zur Reduzierung der Stoffeinträge durch kommunale Abwassereinleitungen	Fremdwassersanierungsmaßnahmen der Stadt Wiehl: Kanalsanierung Schulstraße sowie weitere Einzelmaßnahmen der Stadt Wiehl	Kommune/Stadt	2018
10a Neubau und Anpassung von Anlagen zur Ableitung, Behandlung und zum Rückhalt von Misch- und Niederschlagswasser (Mischsystem)	Maßnahmen an Mischwassereinleitungen der Stadt Wiehl RRB am RÜ Perke RRB am RÜ Heckelsiefen RRB am RÜ Oberwiehl sowie weitere Einzelmaßnahmen der Stadt Wiehl	Kommune/Stadt	2018
10a Neubau und Anpassung von Anlagen zur Ableitung, Behandlung und zum Rückhalt von Misch- und Niederschlagswasser (Mischsystem)	Maßnahmen an Mischwassereinleitungen des Aggerverbandes: RRB am RÜB Oberwiehl sowie weitere Einzelmaßnahmen des Aggerverbandes	Wasserverband	2018
10b Neubau und Anpassung von Anlagen zur Ableitung, Behandlung und zum Rückhalt von Misch- und Niederschlagswasser (Trennsystem)	Maßnahmen im Zusammenhang mit 18 klärpflichtigen NW - Einleitungen von Straßen (Landstraße), Errichtung einer Rückhaltung/Vorbehandlung mindestens nach den Regeln der Technik	Abwasserbeseitigungspflichtige	2018
10b Neubau und Anpassung von Anlagen zur Ableitung, Behandlung und zum Rückhalt von Misch- und Niederschlagswasser (Trennsystem)	Maßnahmen an kommunalen NW - Einleitungen der Stadt Wiehl: RKB Wülfringhausen RKB Wiehl Brucher Str. RRB Büttinghausen/Bachweg Umbau HRW Warthstraße RRB Angfurten Steinstraße Umbau RRB Büttinghausen RRB Büttinghausener Straße RRB Cyrusweg RRB Großfischbach sowie weitere Einzelmaßnahmen der Stadt Wiehl	Kommune/Stadt	2018
69 Maßnahmen zur Herstellung/Verbesserung der linearen Durchgängigkeit an Staustufen/Flusssperren, Abstürzen, Durchlässen und sonstigen wasserbaulichen Anlagen gemäß DIN 4048 bzw. 19700 Teil 13	Programmmaßnahme ist durch Einzelmaßnahmen aus dem UFP konkretisiert.	Unterhaltungs- und Ausbaupflichtige	2024

Maßnahme	Beschreibung	Träger	Ums. bis
70 Maßnahmen zur Habitatverbesserung durch Initiieren/ Zulassen einer eigendynamischen Gewässerentwicklung	Programmmaßnahme ist durch Einzelmaßnahmen aus dem UFP konkretisiert.	Unterhaltungs- und Ausbaupflichtige	2024
73 Maßnahmen zur Habitatverbesserung im Uferbereich	Programmmaßnahme ist durch Einzelmaßnahmen aus dem UFP konkretisiert.	Unterhaltungs- und Ausbaupflichtige	2024
79 Maßnahmen zur Anpassung/ Optimierung der Gewässerunterhaltung	Optimierung der Gewässerunterhaltung	Unterhaltungs- und Ausbaupflichtige	2018
501 Erstellung von Konzeptionen / Studien / Gutachten	Erstellung eines BWK M7 Nachweises hydrologisch für die Wiehl	Abwasserbeseitigungspflichtige	2016
501 Erstellung von Konzeptionen / Studien / Gutachten	Zusätzliche Untersuchungen/ Messungen von Humanarzneimitteln oberhalb, unterhalb sowie im Ablauf der Kläranlage Brüchermühle	Wasserverband	2016
501 Erstellung von Konzeptionen / Studien / Gutachten	Erstellung eines Fremdwassersanierungskonzeptes	Kommune/Stadt	2016

DE_NRW_272844_0: Asbach - Brüchermühle bis Oberasbach

NWB

Komponente	BW-Ziel	Begr.	Komponente	BW-Ziel	Begr.
Ökologischer Zustand/ Ökologisches Potenzial	GÖZ bis 2021	F-2-1, F-2-2	Chemischer Zustand	GZ 2015	

Maßnahme	Beschreibung	Träger	Ums. bis
9 Sonstige Maßnahmen zur Reduzierung der Stoffeinträge durch kommunale Abwassereinleitungen	Fremdwassersanierungsmaßnahmen der Gemeinde Reichshof: Fremdwassersanierung öffentlicher u. privater Bereich im Netz KA Brüchermühle	Kommune/Stadt	2018
10a Neubau und Anpassung von Anlagen zur Ableitung, Behandlung und zum Rückhalt von Misch- und Niederschlagswasser (Mischsystem)	Maßnahmen an Mischwassereinleitungen der Gemeinde Reichshof: Umbauten im Netz V Denklingen/Brüchermühle sowie Einzelmaßnahmen der Gemeinde Reichshof	Kommune/Stadt	2018
10b Neubau und Anpassung von Anlagen zur Ableitung, Behandlung und zum Rückhalt von Misch- und Niederschlagswasser (Trennsystem)	Maßnahmen im Zusammenhang mit 6 klärpflichtigen NW -Einleitungen von Straßen (Bundesstraße 5, Landstraße 1), Errichtung einer Rückhaltung/Vorbehandlung mindestens nach den Regeln der Technik	Abwasserbeseitigungspflichtige	2018
28 Maßnahmen zur Reduzierung der Nährstoffeinträge durch Anlage von Gewässerschutzstreifen	Maßnahmenveranlassung und Konkretisierung durch LWK NRW	Landwirtschaft	2018
29 Maßnahmen zur Reduzierung der Nährstoff- und Feinmaterialeinträge durch Erosion und Abschwemmung aus der Landwirtschaft	Maßnahmenveranlassung und Konkretisierung durch LWK NRW	Landwirtschaft	2018
69 Maßnahmen zur Herstellung/Verbesserung der linearen Durchgängigkeit an Staustufen/Flusssperren, Abstürzen, Durchlässen und sonstigen wasserbaulichen Anlagen gemäß DIN 4048 bzw. 19700 Teil 13	Programmmaßnahme ist durch Einzelmaßnahmen aus dem UFP konkretisiert.	Unterhaltungs- und Ausbaupflichtige	2024
70 Maßnahmen zur Habitatverbesserung durch Initiieren/ Zulassen einer eigendynamischen Gewässerentwicklung	Programmmaßnahme ist durch Einzelmaßnahmen aus dem UFP konkretisiert.	Unterhaltungs- und Ausbaupflichtige	2024
71 Maßnahmen zur Habitatverbesserung im vorhandenen Profil	Programmmaßnahme ist durch Einzelmaßnahmen aus dem UFP konkretisiert.	Unterhaltungs- und Ausbaupflichtige	2024

Maßnahme	Beschreibung	Träger	Ums. bis
73 Maßnahmen zur Habitatverbesserung im Uferbereich	Programmmaßnahme ist durch Einzelmaßnahmen aus dem UFP konkretisiert.	Unterhaltungs- und Ausbaupflichtige	2024
79 Maßnahmen zur Anpassung/ Optimierung der Gewässerunterhaltung	Optimierung der Gewässerunterhaltung	Unterhaltungs- und Ausbaupflichtige	2018
501 Erstellung von Konzeptionen / Studien / Gutachten	Erstellung eines Fremdwassersanierungskonzeptes	Kommune/Stadt	2016
501 Erstellung von Konzeptionen / Studien / Gutachten	Erstellung eines BWK M7 Nachweises hydrologisch für die Wiehl einschließlich Asbach	Wasserverband	2016
504 Beratungsmaßnahmen	Maßnahmenveranlassung und Konkretisierung durch LWK NRW	Landwirtschaft	2024

DE_NRW_272846_0: Dreisbach - Wiehl bis Sinspert

NWB

Komponente	BW-Ziel	Begr.	Komponente	BW-Ziel	Begr.
Ökologischer Zustand/ Ökologisches Potenzial	GÖZ bis 2027	F-3-2	Chemischer Zustand	GZ 2015	

Maßnahme	Beschreibung	Träger	Ums. bis
10b Neubau und Anpassung von Anlagen zur Ableitung, Behandlung und zum Rückhalt von Misch- und Niederschlagswasser (Trennsystem)	Maßnahmen an kommunalen NW - Einleitungen der Gemeinde Reichshof: Anpassung RKB Wehrath	Kommune/Stadt	2018
10b Neubau und Anpassung von Anlagen zur Ableitung, Behandlung und zum Rückhalt von Misch- und Niederschlagswasser (Trennsystem)	Maßnahmen im Zusammenhang mit 9 klärpflichtigen NW - Einleitungen von Straßen (Autobahn 3, Bundesstraße 1, Landstraße 5), Errichtung einer Rückhaltung/ Vorbehandlung mindestens nach den Regeln der Technik	Kommune/Stadt	2018
28 Maßnahmen zur Reduzierung der Nährstoffeinträge durch Anlage von Gewässerschutzstreifen	Maßnahmenveranlassung und Konkretisierung durch LWK NRW	Landwirtschaft	2018
29 Maßnahmen zur Reduzierung der Nährstoff- und Feinmaterialeinträge durch Erosion und Abschwemmung aus der Landwirtschaft	Maßnahmenveranlassung und Konkretisierung durch LWK NRW	Landwirtschaft	2018
69 Maßnahmen zur Herstellung/Verbesserung der linearen Durchgängigkeit an Staustufen/Flusssperren, Abstürzen, Durchlässen und sonstigen wasserbaulichen Anlagen gemäß DIN 4048 bzw. 19700 Teil 13	Programmmaßnahme ist durch Einzelmaßnahmen aus dem UFP konkretisiert.	Unterhaltungs- und Ausbaupflichtige	2024
70 Maßnahmen zur Habitatverbesserung durch Initiieren/ Zulassen einer eigendynamischen Gewässerentwicklung	Programmmaßnahme ist durch Einzelmaßnahmen aus dem UFP konkretisiert.	Unterhaltungs- und Ausbaupflichtige	2024
71 Maßnahmen zur Habitatverbesserung im vorhandenen Profil	Programmmaßnahme ist durch Einzelmaßnahmen aus dem UFP konkretisiert.	Unterhaltungs- und Ausbaupflichtige	2024
72 Maßnahmen zur Habitatverbesserung im Gewässer durch Laufveränderung, Ufer- oder Sohlgestaltung	Programmmaßnahme ist durch Einzelmaßnahmen aus dem UFP konkretisiert.	Unterhaltungs- und Ausbaupflichtige	2024
73 Maßnahmen zur Habitatverbesserung im Uferbereich	Programmmaßnahme ist durch Einzelmaßnahmen aus dem UFP konkretisiert.	Unterhaltungs- und Ausbaupflichtige	2024
74 Maßnahmen zur Auenentwicklung und zur Verbesserung von Habitaten	Programmmaßnahme ist durch Einzelmaßnahmen aus dem UFP konkretisiert.	Unterhaltungs- und Ausbaupflichtige	2024

Maßnahme	Beschreibung	Träger	Ums. bis
79 Maßnahmen zur Anpassung/ Optimierung der Gewässerunterhaltung	Optimierung der Gewässerunterhaltung	Unterhaltungs- und Ausbaupflichtige	2018
504 Beratungsmaßnahmen	Maßnahmenveranlassung und Konkretisierung durch LWK NRW	Landwirtschaft	2024

DE_NRW_272848_0: Alpebach - Neuklef bis Reichshof-Dorn

NWB

Komponente	BW-Ziel	Begr.	Komponente	BW-Ziel	Begr.
Ökologischer Zustand/ Ökologisches Potenzial	GÖZ bis 2027	F-3-2	Chemischer Zustand	GZ 2015	

Maßnahme	Beschreibung	Träger	Ums. bis
9 Sonstige Maßnahmen zur Reduzierung der Stoffeinträge durch kommunale Abwassereinleitungen	Fremdwassersanierungsmaßnahmen der Gemeinde Reichshof: Fremdwassersanierung Teilnetz ehemalige KA Marienhagen	Kommune/Stadt	2018
9 Sonstige Maßnahmen zur Reduzierung der Stoffeinträge durch kommunale Abwassereinleitungen	Fremdwassersanierungsmaßnahmen der Stadt Wiehl: Kanalsanierung Marienhagener Straße sowie weitere Einzelmaßnahmen der Stadt Wiehl	Kommune/Stadt	2018
10b Neubau und Anpassung von Anlagen zur Ableitung, Behandlung und zum Rückhalt von Misch- und Niederschlagswasser (Trennsystem)	Maßnahmen an kommunalen NW - Einleitungen der Stadt Wiehl: RRB Marienhagen	Kommune/Stadt	2018
10b Neubau und Anpassung von Anlagen zur Ableitung, Behandlung und zum Rückhalt von Misch- und Niederschlagswasser (Trennsystem)	Maßnahmen im Zusammenhang mit 4 klärpflichtigen NW - Einleitungen von Straßen (Autobahn 1, Landstraße 3) Errichtung einer Rückhaltung/Vorbehandlung mindestens nach den Regeln der Technik	Abwasserbeseitigungspflichtige	2018
10b Neubau und Anpassung von Anlagen zur Ableitung, Behandlung und zum Rückhalt von Misch- und Niederschlagswasser (Trennsystem)	Maßnahmen an kommunalen NW - Einleitungen der Gemeinde Reichshof RKB Waidmannsweg, RRB 3 Waidmannsweg, RRB 2 Hunsheim, RRB 1 Berghausen,	Kommune/Stadt	2018
28 Maßnahmen zur Reduzierung der Nährstoffeinträge durch Anlage von Gewässerschutzstreifen	Maßnahmenveranlassung und Konkretisierung durch LWK NRW	Landwirtschaft	2018
29 Maßnahmen zur Reduzierung der Nährstoff- und Feinmaterialeinträge durch Erosion und Abschwemmung aus der Landwirtschaft	Maßnahmenveranlassung und Konkretisierung durch LWK NRW	Landwirtschaft	2018
79 Maßnahmen zur Anpassung/ Optimierung der Gewässerunterhaltung	Optimierung der Gewässerunterhaltung	Unterhaltungs- und Ausbaupflichtige	2018
92 Maßnahmen zur Reduzierung der Belastungen infolge Fischteichbewirtschaftung		Sonstiger Träger	2018
504 Beratungsmaßnahmen	Maßnahmenveranlassung und Konkretisierung durch LWK NRW	Landwirtschaft	2024

DE_NRW_27286_0: Leppe - Engelskirchen bis Stülinghausen

HMWB - Fallgruppe: Einzelfallprüfung

Komponente	BW-Ziel	Begr.	Komponente	BW-Ziel	Begr.
Ökologischer Zustand/ Ökologisches Potenzial	GÖP bis 2021	F-2-1, F-2-2	Chemischer Zustand	GZ 2015	

Maßnahme	Beschreibung	Träger	Ums. bis
9 Sonstige Maßnahmen zur Reduzierung der Stoffeinträge durch kommunale Abwassereinleitungen	Fremdwassersanierungsmaßnahmen des Aggerverbandes: Ertüchtigung TS Leppe-Gelpe sowie weitere Einzelmaßnahmen des Aggerverbandes	Wasserverband	2018
9 Sonstige Maßnahmen zur Reduzierung der Stoffeinträge durch kommunale Abwassereinleitungen	Fremdwassersanierungsmaßnahmen der Gemeinde Marienheide: Umsetzung FSK Bickenbach	Kommune/Stadt	2018
9 Sonstige Maßnahmen zur Reduzierung der Stoffeinträge durch kommunale Abwassereinleitungen	Fremdwassersanierungsmaßnahmen der Gemeinde Lindlar: Fremdwassersanierung Remshagen sowie weitere Einzelmaßnahmen der Gemeinde Lindlar	Kommune/Stadt	2018
9 Sonstige Maßnahmen zur Reduzierung der Stoffeinträge durch kommunale Abwassereinleitungen	Fremdwassersanierungsmaßnahmen der Stadt Gummersbach: bauliche Sanierung NS-Hülsenweg bauliche Sanierung Am Strauch bauliche Sanierung NS-Berghausener Str. bauliche Sanierung NS Korweg sowie weitere Einzelmaßnahmen der Stadt Gummersbach	Kommune/Stadt	2018
9 Sonstige Maßnahmen zur Reduzierung der Stoffeinträge durch kommunale Abwassereinleitungen	Fremdwassersanierungsmaßnahmen der Gemeinde Engelskirchen Fremdwassersanierung Bickenbach Fremdwassersanierung Hahn sowie weitere Einzelmaßnahmen der Gemeinde Engelskirchen	Kommune/Stadt	2018
10a Neubau und Anpassung von Anlagen zur Ableitung, Behandlung und zum Rückhalt von Misch- und Niederschlagswasser (Mischsystem)	Maßnahmen an Mischwassereinleitungen des Aggerverbandes: RÜB Bickenbach Erweiterung RRB Kotthausen RRB Berghausen RRB Kaiserau RBF am RÜB Bickenbach sowie weitere Einzelmaßnahmen des Aggerverbandes	Wasserverband	2018
10a Neubau und Anpassung von Anlagen zur Ableitung, Behandlung und zum Rückhalt von Misch- und Niederschlagswasser (Mischsystem)	Maßnahmen an Mischwassereinleitungen der Gemeinde Lindlar: RRB I Scheel RRB II Scheel RRB III Frielingsdorf sowie weitere Einzelmaßnahmen der Gemeinde Lindlar	Kommune/Stadt	2018
10a Neubau und Anpassung von Anlagen zur Ableitung, Behandlung und zum Rückhalt von Misch- und Niederschlagswasser (Mischsystem)	Maßnahmen an Mischwassereinleitungen der Gemeinde Engelskirchen: Umbau RÜ Leppestraße Rückbau RÜ 5 Rommersberg Maßnahmen zur Ableitung vom RÜ Bickenbach sowie weitere Einzelmaßnahmen der Gemeinde Engelskirchen	Kommune/Stadt	2018
10a Neubau und Anpassung von Anlagen zur Ableitung, Behandlung und zum Rückhalt von Misch- und Niederschlagswasser (Mischsystem)	Maßnahmen an Mischwassereinleitungen der Stadt Gummersbach: RÜ Herrenhagen (Sanierung) RRB Herreshagen RÜB Nochen-Peisel sowie weitere Einzelmaßnahmen der Stadt Gummersbach	Kommune/Stadt	2018
10b Neubau und Anpassung von Anlagen zur Ableitung, Behandlung und zum Rückhalt von Misch- und Niederschlagswasser (Trennsystem)	Maßnahmen im Zusammenhang mit 22 klärpflichtigen NW - Einleitungen von Straßen (Bundesstraße 2, Landstraße 20), Errichtung einer Rückhaltung/Vorbehandlung mindestens nach den Regeln der Technik	Abwasserbeseitigungspflichtige	2018

Maßnahme	Beschreibung	Träger	Ums. bis
10b Neubau und Anpassung von Anlagen zur Ableitung, Behandlung und zum Rückhalt von Misch- und Niederschlagswasser (Trennsystem)	Maßnahmen an kommunalen NW - Einleitungen der Stadt Gummersbach: RW Behandlung OE Berghausen Nord	Kommune/Stadt	2018
14 Optimierung der Betriebsweise industrieller/ gewerblicher Kläranlagen	Reduzierung der Abwasserbelastung durch die Optimierung der Sickerwasserwasseranlage einer Deponie	Industrie/Gewerbe	2018
15 Sonstige Maßnahmen zur Reduzierung der Stoffeinträge durch industrielle/ gewerbliche Abwassereinleitungen	Verringerung der Oberflächenwassereinleitung durch Errichtung einer Trennkankalisation und zwei Retentionsbodenfilteranlagen im Einzugsgebiet der Deponie	Industrie/Gewerbe	2018
28 Maßnahmen zur Reduzierung der Nährstoffeinträge durch Anlage von Gewässerschutzstreifen	Maßnahmenveranlassung und Konkretisierung durch LWK NRW	Landwirtschaft	2018
29 Maßnahmen zur Reduzierung der Nährstoff- und Feinmaterialeinträge durch Erosion und Abschwemmung aus der Landwirtschaft	Maßnahmenveranlassung und Konkretisierung durch LWK NRW	Landwirtschaft	2018
69 Maßnahmen zur Herstellung/Verbesserung der linearen Durchgängigkeit an Staustufen/Flusssperren, Abstürzen, Durchlässen und sonstigen wasserbaulichen Anlagen gemäß DIN 4048 bzw. 19700 Teil 13	Programmmaßnahme ist durch Einzelmaßnahmen aus dem UFP konkretisiert.	Unterhaltungs- und Ausbaupflichtige	2024
70 Maßnahmen zur Habitatverbesserung durch Initiieren/ Zulassen einer eigendynamischen Gewässerentwicklung	Programmmaßnahme ist durch Einzelmaßnahmen aus dem UFP konkretisiert.	Unterhaltungs- und Ausbaupflichtige	2024
71 Maßnahmen zur Habitatverbesserung im vorhandenen Profil	Programmmaßnahme ist durch Einzelmaßnahmen aus dem UFP konkretisiert.	Unterhaltungs- und Ausbaupflichtige	2024
72 Maßnahmen zur Habitatverbesserung im Gewässer durch Laufveränderung, Ufer- oder Sohlgestaltung	Programmmaßnahme ist durch Einzelmaßnahmen aus dem UFP konkretisiert.	Unterhaltungs- und Ausbaupflichtige	2024
73 Maßnahmen zur Habitatverbesserung im Uferbereich	Programmmaßnahme ist durch Einzelmaßnahmen aus dem UFP konkretisiert.	Unterhaltungs- und Ausbaupflichtige	2024
501 Erstellung von Konzeptionen / Studien / Gutachten	Zusätzliche Untersuchungen/ Messungen von Humanarzneimitteln oberhalb, unterhalb sowie im Ablauf der Kläranlage Bickenbach	Wasserverband	2016
504 Beratungsmaßnahmen	Maßnahmenveranlassung und Konkretisierung durch LWK NRW	Landwirtschaft	2024

DE_NRW_272872_0: Loopebach - Loope bis Drabenderhöhe

NWB

Komponente	BW-Ziel	Begr.	Komponente	BW-Ziel	Begr.
Ökologischer Zustand/ Ökologisches Potenzial	GÖZ bis 2021	F-2-1, F-2-2	Chemischer Zustand	GZ bis 2021	F-1-5

Maßnahme	Beschreibung	Träger	Ums. bis
10a Neubau und Anpassung von Anlagen zur Ableitung, Behandlung und zum Rückhalt von Misch- und Niederschlagswasser (Mischsystem)	Maßnahmen an Mischwassereinleitungen der Gemeinde Engelskirchen: Umbau RÜ Bliesenbacher Straße	Kommune/Stadt	2018
10b Neubau und Anpassung von Anlagen zur Ableitung, Behandlung und zum Rückhalt von Misch- und Niederschlagswasser (Trennsystem)	Maßnahmen im Zusammenhang mit klärpflichtigen NW -Einleitungen von Straßen (Autobahn), Errichtung einer Rückhaltung/Vorbehandlung mindestens nach den Regeln der Technik	Abwasserbeseitigungspflichtige	2018
16 Maßnahmen zur Reduzierung punktueller Stoffeinträge aus dem Bergbau (OW)		Industrie/Gewerbe	2018
24 Maßnahmen zur Reduzierung diffuser Belastungen infolge Bergbau		Sonstiger Träger	2018
25 Maßnahmen zur Reduzierung diffuser Stoffeinträge aus Altlasten und Altstandorten		Sonstiger Träger	2018
72 Maßnahmen zur Habitatverbesserung im Gewässer durch Laufveränderung, Ufer- oder Sohlgestaltung	Programmmaßnahme ist durch Einzelmaßnahmen aus dem UFP konkretisiert.	Unterhaltungs- und Ausbaupflichtige	2024
79 Maßnahmen zur Anpassung/ Optimierung der Gewässerunterhaltung	Optimierung der Gewässerunterhaltung	Unterhaltungs- und Ausbaupflichtige	2018
504 Beratungsmaßnahmen	Maßnahmenveranlassung und Konkretisierung durch LWK NRW	Landwirtschaft	2024

9.4 PE_SIE_1300: Wahnbach, Bröl

DE_NRW_2726_0: Bröl - Müschmühle bis Bröleck

NWB

Komponente	BW-Ziel	Begr.	Komponente	BW-Ziel	Begr.
Ökologischer Zustand/ Ökologisches Potenzial	GÖZ bis 2021	F-2-6	Chemischer Zustand	GZ 2015	

Maßnahme	Beschreibung	Träger	Ums. bis
10a Neubau und Anpassung von Anlagen zur Ableitung, Behandlung und zum Rückhalt von Misch- und Niederschlagswasser (Mischsystem)	Maßnahmen an Mischwassereinleitungen des Aggerverbandes: RBF Dreisbachtal sowie weitere Einzelmaßnahmen des Aggerverbandes	Wasserverband	2018
10a Neubau und Anpassung von Anlagen zur Ableitung, Behandlung und zum Rückhalt von Misch- und Niederschlagswasser (Mischsystem)	Maßnahmen an Mischwassereinleitungen der Stadt Hennef RBF Heisterschoss BFB 703 Bröl (Hennef) sowie weitere Einzelmaßnahmen der Stadt Hennef	Wasserverband	2018
10b Neubau und Anpassung von Anlagen zur Ableitung, Behandlung und zum Rückhalt von Misch- und Niederschlagswasser (Trennsystem)	Maßnahmen im Zusammenhang mit 8 klärpflichtigen NW -Einleitungen von Straßen (Bundesstraßen) Errichtung einer Rückhaltung/Vorbehandlung mindestens nach den Regeln der Technik	Abwasserbeseitigungspflichtige	2018
28 Maßnahmen zur Reduzierung der Nährstoffeinträge durch Anlage von Gewässerschutzstreifen	Nährstoffbelastungen im WK nachgewiesen, Defizite bei den biologischen Komponenten, landwirtschaftliche Nutzung im Umfeld. Maßnahmenkonkretisierung durch die LWK.	Landwirtschaft	2018
29 Maßnahmen zur Reduzierung der Nährstoff- und Feinmaterialeinträge durch Erosion und Abschwemmung aus der Landwirtschaft	Nährstoffbelastungen im WK nachgewiesen, Defizite bei den biologischen Komponenten, landwirtschaftliche Nutzung im Umfeld. Maßnahmenkonkretisierung durch die LWK.	Landwirtschaft	2018
69 Maßnahmen zur Herstellung/Verbesserung der linearen Durchgängigkeit an Staustufen/Flusssperren, Abstürzen, Durchlässen und sonstigen wasserbaulichen Anlagen gemäß DIN 4048 bzw. 19700 Teil 13	Programmmaßnahme ist durch Einzelmaßnahmen aus dem UFP konkretisiert.	Unterhaltungs- und Ausbaupflichtige	2024
70 Maßnahmen zur Habitatverbesserung durch Initiieren/ Zulassen einer eigendynamischen Gewässerentwicklung	Programmmaßnahme ist durch Einzelmaßnahmen aus dem UFP konkretisiert.	Unterhaltungs- und Ausbaupflichtige	2024
72 Maßnahmen zur Habitatverbesserung im Gewässer durch Laufveränderung, Ufer- oder Sohlgestaltung	Programmmaßnahme ist durch Einzelmaßnahmen aus dem UFP konkretisiert.	Unterhaltungs- und Ausbaupflichtige	2024
73 Maßnahmen zur Habitatverbesserung im Uferbereich	Programmmaßnahme ist durch Einzelmaßnahmen aus dem UFP konkretisiert.	Unterhaltungs- und Ausbaupflichtige	2024
74 Maßnahmen zur Auenentwicklung und zur Verbesserung von Habitaten	Programmmaßnahme ist durch Einzelmaßnahmen aus dem UFP konkretisiert.	Unterhaltungs- und Ausbaupflichtige	2024
79 Maßnahmen zur Anpassung/ Optimierung der Gewässerunterhaltung	Optimierung der Gewässerunterhaltung	Unterhaltungs- und Ausbaupflichtige	2018
92 Maßnahmen zur Reduzierung der Belastungen infolge Fischteichbewirtschaftung		Sonstiger Träger	2018

Maßnahme	Beschreibung	Träger	Ums. bis
501 Erstellung von Konzeptionen / Studien / Gutachten	Zusätzliche Untersuchungen / Messungen von Humanarzneimitteln oberhalb, unterhalb und im Ablauf der Kläranlage Büchel	Wasserverband	2016
504 Beratungsmaßnahmen	Maßnahmenveranlassung und Konkretisierung durch LWK NRW	Landwirtschaft	2024

DE_NRW_2726_14085: Bröl - Bröleck bis Waldbröl

NWB

Komponente	BW-Ziel	Begr.	Komponente	BW-Ziel	Begr.
Ökologischer Zustand/ Ökologisches Potenzial	GÖZ bis 2021	F-2-6	Chemischer Zustand	GZ 2015	

Maßnahme	Beschreibung	Träger	Ums. bis
9 Sonstige Maßnahmen zur Reduzierung der Stoffeinträge durch kommunale Abwassereinleitungen	Fremdwassersanierungsmaßnahmen der Stadt Waldbröl: Sanierung Eichendorffweg/Hölderlinstraße, Kläranlage Homburg-Bröl Kanalsanierung, Umstrukturierung RW Netze Industriestraße, Neubau RW Kanal Ernst Wiechert Weg sowie weitere Einzelmaßnahmen der Stadt Waldbröl	Kommune/Stadt	2018
9 Sonstige Maßnahmen zur Reduzierung der Stoffeinträge durch kommunale Abwassereinleitungen	Fremdwassersanierungsmaßnahmen der Gemeinde Nümbrecht: Hausanschlussleitungen Bierenbachtal, Ableitung Oberflächen-Drainagewasser Huppichtheroth, sowie weitere Einzelmaßnahmen der Gemeinde Nümbrecht	Kommune/Stadt	2018
10a Neubau und Anpassung von Anlagen zur Ableitung, Behandlung und zum Rückhalt von Misch- und Niederschlagswasser (Mischsystem)	Maßnahmen an Mischwassereinleitungen der Gemeinde Nümbrecht: RBF Nümbrecht Süd sowie weitere Einzelmaßnahmen der Gemeinde Nümbrecht	Kommune/Stadt	2018
10a Neubau und Anpassung von Anlagen zur Ableitung, Behandlung und zum Rückhalt von Misch- und Niederschlagswasser (Mischsystem)	Maßnahmen an Mischwassereinleitungen des Aggerverbandes: RBF Homburg-Bröl RBF Oberbreidenbach RBF Rommelsdorf RBF Hast RBF Talstraße RBF Huppichtheroth RBF Sängenheim RBF Eckenbacher Tal RBF Marienberghausen sowie weitere Einzelmaßnahmen des Aggerverbandes	Wasserverband	2018
10b Neubau und Anpassung von Anlagen zur Ableitung, Behandlung und zum Rückhalt von Misch- und Niederschlagswasser (Trennsystem)	Maßnahmen an kommunalen NW-Einleitungen der Stadt Waldbröl: Neubau RKB/RRB Industriestraße/Breslauerstr. Baumaßnahmen an RKB, RRB 365 5 E07 RRB 366 5 EB 120 RRB 404 5 EB 120 RRB 367 5 E 10.1 RRB 385 5 E 66 RRB 413 5 EB 129 RRB 409 5 EB 125 RRB 408 5 EB 124 sowie weitere Einzelmaßnahmen der Stadt Waldbröl	Kommune/Stadt	2018
11a Optimierung der Betriebsweise von Anlagen zur Ableitung, Behandlung und zum Rückhalt von Misch- und Niederschlagswasser (Mischsystem)	Optimierungsmaßnahmen an MW-Einleitungen des Aggerverbandes: Steuerung Drossel RÜB Homburg - Bröl	Wasserverband	2018
28 Maßnahmen zur Reduzierung der Nährstoffeinträge durch Anlage von Gewässerschutzstreifen	Maßnahmenveranlassung und Konkretisierung durch LWK NRW	Landwirtschaft	2018
29 Maßnahmen zur Reduzierung der Nährstoff- und Feinmaterialeinträge durch Erosion und Abschwemmung aus der Landwirtschaft	Maßnahmenveranlassung und Konkretisierung durch LWK NRW	Landwirtschaft	2018

Maßnahme	Beschreibung	Träger	Ums. bis
69 Maßnahmen zur Herstellung/Verbesserung der linearen Durchgängigkeit an Staustufen/Flusssperren, Abstürzen, Durchlässen und sonstigen wasserbaulichen Anlagen gemäß DIN 4048 bzw. 19700 Teil 13	Programmmaßnahme ist durch Einzelmaßnahmen aus dem UFP konkretisiert.	Unterhaltungs- und Ausbaupflichtige	2024
70 Maßnahmen zur Habitatverbesserung durch Initiieren/ Zulassen einer eigendynamischen Gewässerentwicklung	Programmmaßnahme ist durch Einzelmaßnahmen aus dem UFP konkretisiert.	Unterhaltungs- und Ausbaupflichtige	2024
72 Maßnahmen zur Habitatverbesserung im Gewässer durch Laufveränderung, Ufer- oder Sohlgestaltung	Programmmaßnahme ist durch Einzelmaßnahmen aus dem UFP konkretisiert.	Unterhaltungs- und Ausbaupflichtige	2024
73 Maßnahmen zur Habitatverbesserung im Uferbereich	Programmmaßnahme ist durch Einzelmaßnahmen aus dem UFP konkretisiert.	Unterhaltungs- und Ausbaupflichtige	2024
74 Maßnahmen zur Auenentwicklung und zur Verbesserung von Habitaten	Programmmaßnahme ist durch Einzelmaßnahmen aus dem UFP konkretisiert.	Unterhaltungs- und Ausbaupflichtige	2024
79 Maßnahmen zur Anpassung/ Optimierung der Gewässerunterhaltung	Optimierung der Gewässerunterhaltung	Unterhaltungs- und Ausbaupflichtige	2018
92 Maßnahmen zur Reduzierung der Belastungen infolge Fischteichbewirtschaftung		Sonstiger Träger	2018
501 Erstellung von Konzeptionen / Studien / Gutachten	Zusätzliche Untersuchungen / Messungen von Humanarzneimitteln oberhalb, unterhalb und im Ablauf der Kläranlage Homburg-Bröl	Wasserverband	2016
504 Beratungsmaßnahmen	Maßnahmenveranlassung und Konkretisierung durch LWK NRW	Landwirtschaft	2024

DE_NRW_27264_0: Becher Suthbach - Herfterath bis Drabenderhöhe

NWB

Komponente	BW-Ziel	Begr.	Komponente	BW-Ziel	Begr.
Ökologischer Zustand/ Ökologisches Potenzial	GÖZ 2015		Chemischer Zustand	GZ 2015	

Maßnahme	Beschreibung	Träger	Ums. bis
10b Neubau und Anpassung von Anlagen zur Ableitung, Behandlung und zum Rückhalt von Misch- und Niederschlagswasser (Trennsystem)	Maßnahmen an kommunalen NW-Einleitungen der Stadt Wiehl: RRB 3 EB 114	Kommune/Stadt	2018
79 Maßnahmen zur Anpassung/ Optimierung der Gewässerunterhaltung	Optimierung der Gewässerunterhaltung	Unterhaltungs- und Ausbaupflichtige	2018

DE_NRW_27266_0: Waldbrölbach - Bröleck bis Biebelshof

NWB

Komponente	BW-Ziel	Begr.	Komponente	BW-Ziel	Begr.
Ökologischer Zustand/ Ökologisches Potenzial	GÖZ bis 2027	F-2-6	Chemischer Zustand	GZ 2015	

Maßnahme	Beschreibung	Träger	Ums. bis
9 Sonstige Maßnahmen zur Reduzierung der Stoffeinträge durch kommunale Abwassereinleitungen	Fremdwassersanierungsmaßnahmen der Stadt Waldbröl: Abklempen Depo-niesickerwasser Oberzielenbach, Fremdwassersanierung privater und öffentlicher Kanäle im Netz KA Wald-bröl	Kommune/Stadt	2018
10a Neubau und Anpassung von Anlagen zur Ableitung, Behandlung und zum Rückhalt von Misch- und Niederschlagswasser (Mischsystem)	Maßnahmen an Mischwassereinleitun-gen des Aggerverbandes: RBF Rupp-pichteroth BFB Schönenberg sowie weitere Einzelmaßnahmen des Agger-verbandes	Wasserverband	2018
10a Neubau und Anpassung von Anlagen zur Ableitung, Behandlung und zum Rückhalt von Misch- und Niederschlagswasser (Mischsystem)	Maßnahmen an Mischwassereinleitun-gen der Gemeinde Ruppichteroth: Sanierung RÜ 1 Sanierung RÜ2 Sanie-rung RÜ3 Sanierung RÜ4 Sanierung RÜ5 Sanierung RÜ6 BFB Bröltalstraße sowie weitere Einzelmaßnahmen der Gemeinde Ruppichteroth	Kommune/Stadt	2018
10a Neubau und Anpassung von Anlagen zur Ableitung, Behandlung und zum Rückhalt von Misch- und Niederschlagswasser (Mischsystem)	Maßnahmen an Mischwassereinleitun-gen der Gemeinde Nümbrecht: RBF Berkenroth Ost BFB Benroth sowie weitere Einzelmaßnahmen der Ge-meinde Nümbrecht	Kommune/Stadt	2018
10b Neubau und Anpassung von Anlagen zur Ableitung, Behandlung und zum Rückhalt von Misch- und Niederschlagswasser (Trennsystem)	Maßnahmen im Zusammenhang mit 17 klärpflichtigen NW-Einleitungen von Straßen (Bundesstraße 16, Landstraße 1), sowie weitere Einzelmaßnahmen des Abwasserbeseitigungspflichtigen Errichtung einer Rückhal-tung/Vorbehandlung mindestens nach den Regeln der Technik	Abwasserbeseitigungs-pflichtige	2018
10b Neubau und Anpassung von Anlagen zur Ableitung, Behandlung und zum Rückhalt von Misch- und Niederschlagswasser (Trennsystem)	Maßnahmen an kommunalen NW - Einleitungen der Stadt Waldbröl: RRB E 361 5 E1 1.15 sowie weitere Einzel-maßnahmen der Stadt Waldbröl	Abwasserbeseitigungs-pflichtige	2018
28 Maßnahmen zur Reduzierung der Nährstoffeinträge durch Anlage von Gewässerschutzstreifen	Maßnahmenveranlassung und Konkreti-sierung durch LWK NRW	Landwirtschaft	2018
29 Maßnahmen zur Reduzierung der Nährstoff- und Feinmaterialeinträge durch Erosion und Abschwemmung aus der Landwirtschaft	Maßnahmenveranlassung und Konkreti-sierung durch LWK NRW	Landwirtschaft	2018
69 Maßnahmen zur Herstel-lung/Verbesserung der linearen Durch-gängigkeit an Staustufen/Flusssperren, Abstürzen, Durchlässen und sonstigen wasserbaulichen Anlagen gemäß DIN 4048 bzw. 19700 Teil 13	Programmmaßnahme ist durch Ein-zelmaßnahmen aus dem UFP konkreti-siert.	Unterhaltungs- und Ausbaupflichtige	2024
70 Maßnahmen zur Habitatverbesserung durch Initiieren/ Zulassen einer eigendynamischen Gewässerentwicklung	Programmmaßnahme ist durch Ein-zelmaßnahmen aus dem UFP konkreti-siert.	Unterhaltungs- und Ausbaupflichtige	2024
72 Maßnahmen zur Habitatverbesserung im Gewässer durch Laufverände-rung, Ufer- oder Sohlgestaltung	Programmmaßnahme ist durch Ein-zelmaßnahmen aus dem UFP konkreti-siert.	Unterhaltungs- und Ausbaupflichtige	2024

Maßnahme	Beschreibung	Träger	Ums. bis
73 Maßnahmen zur Habitatverbesserung im Uferbereich	Programmmaßnahme ist durch Einzelmaßnahmen aus dem UFP konkretisiert.	Unterhaltungs- und Ausbaupflichtige	2024
74 Maßnahmen zur Auenentwicklung und zur Verbesserung von Habitaten	Programmmaßnahme ist durch Einzelmaßnahmen aus dem UFP konkretisiert.	Unterhaltungs- und Ausbaupflichtige	2024
79 Maßnahmen zur Anpassung/ Optimierung der Gewässerunterhaltung	Optimierung der Gewässerunterhaltung	Unterhaltungs- und Ausbaupflichtige	2018
92 Maßnahmen zur Reduzierung der Belastungen infolge Fischteichbewirtschaftung		Sonstiger Träger	2018
501 Erstellung von Konzeptionen / Studien / Gutachten	Zusätzliche Untersuchungen / Messungen von Humanarzneimitteln oberhalb, unterhalb und im Ablauf der Kläranlage Waldbröl	Wasserverband	2016
504 Beratungsmaßnahmen	Maßnahmenveranlassung und Konkretisierung durch LWK NRW	Landwirtschaft	2024

DE_NRW_272664_0: Harscheider Bach - Neuroth bis Waldbröl-Hoff

NWB

Komponente	BW-Ziel	Begr.	Komponente	BW-Ziel	Begr.
Ökologischer Zustand/ Ökologisches Potenzial	GÖZ bis 2021	F-2-6	Chemischer Zustand	GZ 2015	

Maßnahme	Beschreibung	Träger	Ums. bis
10a Neubau und Anpassung von Anlagen zur Ableitung, Behandlung und zum Rückhalt von Misch- und Niederschlagswasser (Mischsystem)	Maßnahmen an Mischwassereinleitungen des Aggerverbandes: BFB Harscheid RBF Obereiben RBF Lindscheid sowie weitere Einzelmaßnahmen des Aggerverbandes	Wasserverband	2018
10b Neubau und Anpassung von Anlagen zur Ableitung, Behandlung und zum Rückhalt von Misch- und Niederschlagswasser (Trennsystem)	Maßnahmen im Zusammenhang mit einer klärpflichtigen NW - Einleitung von Straßen (Bundesstraße) Errichtung einer Rückhaltung/Vorbehandlung mindestens nach den Regeln der Technik	Abwasserbeseitigungspflichtige	2018
10b Neubau und Anpassung von Anlagen zur Ableitung, Behandlung und zum Rückhalt von Misch- und Niederschlagswasser (Trennsystem)	Maßnahmen an kommunalen NW - Einleitungen der Gemeinde Nümbrecht: E69.1.01 RRB E74.1.01 RRB sowie weitere Einzelmaßnahmen der Gemeinde Nümbrecht	Abwasserbeseitigungspflichtige	2018
28 Maßnahmen zur Reduzierung der Nährstoffeinträge durch Anlage von Gewässerschutzstreifen	Maßnahmenveranlassung und Konkretisierung durch LWK NRW	Landwirtschaft	2018
29 Maßnahmen zur Reduzierung der Nährstoff- und Feinmaterialeinträge durch Erosion und Abschwemmung aus der Landwirtschaft	Maßnahmenveranlassung und Konkretisierung durch LWK NRW	Landwirtschaft	2018
69 Maßnahmen zur Herstellung/Verbesserung der linearen Durchgängigkeit an Staustufen/Flusssperren, Abstürzen, Durchlässen und sonstigen wasserbaulichen Anlagen gemäß DIN 4048 bzw. 19700 Teil 13	Programmmaßnahme ist durch Einzelmaßnahmen aus dem UFP konkretisiert.	Unterhaltungs- und Ausbaupflichtige	2024
70 Maßnahmen zur Habitatverbesserung durch Initiieren/ Zulassen einer eigendynamischen Gewässerentwicklung	Programmmaßnahme ist durch Einzelmaßnahmen aus dem UFP konkretisiert.	Unterhaltungs- und Ausbaupflichtige	2024
73 Maßnahmen zur Habitatverbesserung im Uferbereich	Programmmaßnahme ist durch Einzelmaßnahmen aus dem UFP konkretisiert.	Unterhaltungs- und Ausbaupflichtige	2024

Maßnahme	Beschreibung	Träger	Ums. bis
79 Maßnahmen zur Anpassung/ Optimierung der Gewässerunterhaltung	Optimierung der Gewässerunterhaltung	Unterhaltungs- und Ausbaupflichtige	2018
504 Beratungsmaßnahmen	Maßnahmenveranlassung und Konkretisierung durch LWK NRW	Landwirtschaft	2024

DE_NRW_27268_0: Derenbach - Hennef-Bröl bis Hönscheid

NWB

Komponente	BW-Ziel	Begr.	Komponente	BW-Ziel	Begr.
Ökologischer Zustand/ Ökologisches Potenzial	GÖZ bis 2021	F-2-1, F-2-2	Chemischer Zustand	GZ 2015	

Maßnahme	Beschreibung	Träger	Ums. bis
10a Neubau und Anpassung von Anlagen zur Ableitung, Behandlung und zum Rückhalt von Misch- und Niederschlagswasser (Mischsystem)	Maßnahmen an Mischwassereinleitungen des Aggerverbandes: RBF Winterscheid	Wasserverband	2018
10b Neubau und Anpassung von Anlagen zur Ableitung, Behandlung und zum Rückhalt von Misch- und Niederschlagswasser (Trennsystem)	Maßnahmen im Zusammenhang mit einer klärpflichtigen NW - Einleitung von Straßen (Kreisstraße) Errichtung einer Rückhaltung/Vorbehandlung mindestens nach den Regeln der Technik	Abwasserbeseitigungspflichtige	2018
10b Neubau und Anpassung von Anlagen zur Ableitung, Behandlung und zum Rückhalt von Misch- und Niederschlagswasser (Trennsystem)	Maßnahmen im Zusammenhang mit einer klärpflichtigen NW - Einleitung von Straßen (Bundesstraße) Errichtung einer Rückhaltung/Vorbehandlung mindestens nach den Regeln der Technik	Abwasserbeseitigungspflichtige	2018
10b Neubau und Anpassung von Anlagen zur Ableitung, Behandlung und zum Rückhalt von Misch- und Niederschlagswasser (Trennsystem)	Maßnahmen an kommunalen NW - Einleitungen der Gemeinde Ruppichteroth: E 64.1.03 RRB, BFB Winterscheid, E 100 RRB E 66 1.01 RRB sowie weitere Einzelmaßnahmen der Gemeinde Ruppichteroth	Kommune/Stadt	2018
28 Maßnahmen zur Reduzierung der Nährstoffeinträge durch Anlage von Gewässerschutzstreifen	Maßnahmenveranlassung und Konkretisierung durch LWK NRW	Landwirtschaft	2018
29 Maßnahmen zur Reduzierung der Nährstoff- und Feinmaterialeinträge durch Erosion und Abschwemmung aus der Landwirtschaft	Maßnahmenveranlassung und Konkretisierung durch LWK NRW	Landwirtschaft	2018
69 Maßnahmen zur Herstellung/Verbesserung der linearen Durchgängigkeit an Staustufen/Flusssperren, Abstürzen, Durchlässen und sonstigen wasserbaulichen Anlagen gemäß DIN 4048 bzw. 19700 Teil 13	Programmmaßnahme ist durch Einzelmaßnahmen aus dem UFP konkretisiert.	Unterhaltungs- und Ausbaupflichtige	2024
79 Maßnahmen zur Anpassung/ Optimierung der Gewässerunterhaltung	Optimierung der Gewässerunterhaltung	Unterhaltungs- und Ausbaupflichtige	2018
92 Maßnahmen zur Reduzierung der Belastungen infolge Fischteichbewirtschaftung		Sonstiger Träger	2018
504 Beratungsmaßnahmen	Maßnahmenveranlassung und Konkretisierung durch LWK NRW	Landwirtschaft	2024

DE_NRW_27274_0: Wahnbach - Seligenthal bis Siegburg

NWB

Komponente	BW-Ziel	Begr.	Komponente	BW-Ziel	Begr.
Ökologischer Zustand/ Ökologisches Potenzial	GÖZ bis 2021	F-2-6	Chemischer Zustand	GZ 2015	

Maßnahme	Beschreibung	Träger	Ums. bis
10a Neubau und Anpassung von Anlagen zur Ableitung, Behandlung und zum Rückhalt von Misch- und Niederschlagswasser (Mischsystem)	Maßnahmen an Mischwassereinleitungen der Stadt Hennef: RBF Happerschoß	Kommune/Stadt	2018
10b Neubau und Anpassung von Anlagen zur Ableitung, Behandlung und zum Rückhalt von Misch- und Niederschlagswasser (Trennsystem)	Maßnahmen im Zusammenhang mit einer klärflichtigen NW - Einleitung von Straßen (Bundesstraße) Errichtung einer Rückhaltung/Vorbehandlung mindestens nach den Regeln der Technik	Abwasserbeseitigungspflichtige	2018
28 Maßnahmen zur Reduzierung der Nährstoffeinträge durch Anlage von Gewässerschutzstreifen	Maßnahmenveranlassung und Konkretisierung durch LWK NRW	Landwirtschaft	2018
29 Maßnahmen zur Reduzierung der Nährstoff- und Feinmaterialeinträge durch Erosion und Abschwemmung aus der Landwirtschaft	Maßnahmenveranlassung und Konkretisierung durch LWK NRW	Landwirtschaft	2018
70 Maßnahmen zur Habitatverbesserung durch Initiieren/ Zulassen einer eigendynamischen Gewässerentwicklung	Programmmaßnahme ist durch Einzelmaßnahmen aus dem UFP konkretisiert.	Unterhaltungs- und Ausbaupflichtige	2018
71 Maßnahmen zur Habitatverbesserung im vorhandenen Profil	Programmmaßnahme ist durch Einzelmaßnahmen aus dem UFP konkretisiert.	Unterhaltungs- und Ausbaupflichtige	2018
73 Maßnahmen zur Habitatverbesserung im Uferbereich	Auswirkungen des Geschiebedefizites infolge TS minimieren; laterale Erosion fördern!	Unterhaltungs- und Ausbaupflichtige	2018
79 Maßnahmen zur Anpassung/ Optimierung der Gewässerunterhaltung	Optimierung der Gewässerunterhaltung	Unterhaltungs- und Ausbaupflichtige	2018
504 Beratungsmaßnahmen	Maßnahmenveranlassung und Konkretisierung durch LWK NRW	Landwirtschaft	2024

DE_NRW_27274_2088: Wahnbach - Siegburg bis Neunkirchen-Seelscheid

HMWB - Fallgruppe: Mittelgebirgsbäche - Talsperren

Komponente	BW-Ziel	Begr.	Komponente	BW-Ziel	Begr.
Ökologischer Zustand/ Ökologisches Potenzial	GÖP 2015		Chemischer Zustand	GZ 2015	

Keine Maßnahmen geplant.

DE_NRW_27274_7448: Wahnbach - Neunkirchen-Seelscheid bis Much

NWB

Komponente	BW-Ziel	Begr.	Komponente	BW-Ziel	Begr.
Ökologischer Zustand/ Ökologisches Potenzial	GÖZ bis 2021	F-2-6	Chemischer Zustand	GZ 2015	

Maßnahme	Beschreibung	Träger	Ums. bis
4 Ausbau kommunaler Kläranlagen zur Reduzierung sonstiger Stoffeinträge		Wasserverband	2018
9 Sonstige Maßnahmen zur Reduzierung der Stoffeinträge durch kommunale Abwassereinleitungen	Fremdwassersanierungsmaßnahmen der Gemeinde Much: Fremdwassersanierung gemäß FSK öffentlicher Bereich, Regen- und Drainagewasserab- leitung Benn- rath,Herchenrath,Kranüchel	Kommune/Stadt	2018
10a Neubau und Anpassung von Anlagen zur Ableitung, Behandlung und zum Rückhalt von Misch- und Niederschlagswasser (Mischsystem)	Maßnahmen an Mischwassereinleitungen des Aggerverbandes RBF Much RBF Erlenweg RBF Niederwennerscheid sowie weitere Einzelmaßnahmen des Aggerverbandes	Wasserverband	2018
10b Neubau und Anpassung von Anlagen zur Ableitung, Behandlung und zum Rückhalt von Misch- und Niederschlagswasser (Trennsystem)	Maßnahmen an kommunalen NW - Einleitungen der Gemeinde Much. E 40.1.01 Herkenrath Maßnahme nach Trennerlass	Kommune/Stadt	2018
28 Maßnahmen zur Reduzierung der Nährstoffeinträge durch Anlage von Gewässerschutzstreifen	Maßnahmenveranlassung und Konkretisierung durch LWK NRW	Landwirtschaft	2018
29 Maßnahmen zur Reduzierung der Nährstoff- und Feinmaterialeinträge durch Erosion und Abschwemmung aus der Landwirtschaft	Maßnahmenveranlassung und Konkretisierung durch LWK NRW	Landwirtschaft	2018
64 Maßnahmen zur Reduzierung von nutzungsbedingten Abflussspitzen	RRB Erlenweg	Unterhaltungs- und Ausbaupflichtige	2018
69 Maßnahmen zur Herstellung/Verbesserung der linearen Durchgängigkeit an Staustufen/Flusssperren, Abstürzen, Durchlässen und sonstigen wasserbaulichen Anlagen gemäß DIN 4048 bzw. 19700 Teil 13	Programmmaßnahme ist durch Einzelmaßnahmen aus dem UFP konkretisiert. (Herrenteich)	Unterhaltungs- und Ausbaupflichtige	2018
74 Maßnahmen zur Auenentwicklung und zur Verbesserung von Habitaten	Programmmaßnahme ist durch Einzelmaßnahmen aus dem UFP konkretisiert.	Unterhaltungs- und Ausbaupflichtige	2018
79 Maßnahmen zur Anpassung/ Optimierung der Gewässerunterhaltung	Optimierung der Gewässerunterhaltung	Unterhaltungs- und Ausbaupflichtige	2018
94 Maßnahmen zur Eindämmung eingeschleppter Spezies	Edelkrebse	Sonstiger Träger	2018
504 Beratungsmaßnahmen	Maßnahmenveranlassung und Konkretisierung durch LWK NRW	Landwirtschaft	2024

9.5 PE_SIE_1400: Obere Sieg

DE_NRW_272_120648: Sieg - Landesgrenze Niederschelden bis Einmündung Alche

HMWB - Fallgruppe: Mittelgebirgsflüsse - Bebauung und Hochwasserschutz mit Vorland

Komponente	BW-Ziel	Begr.	Komponente	BW-Ziel	Begr.
Ökologischer Zustand/ Ökologisches Potenzial	GÖP bis 2027	F-2-6	Chemischer Zustand	GZ bis 2021	F-1-5

Maßnahme	Beschreibung	Träger	Ums. bis
4 Ausbau kommunaler Kläranlagen zur Reduzierung sonstiger Stoffeinträge	Ausbau kommunaler Kläranlagen zur Reduzierung sonstiger Stoffeinträge in Verbindung mit PM 501 (Machbarkeitsstudie Mikroschadstoffe)	Kommune/Stadt	2024
9 Sonstige Maßnahmen zur Reduzierung der Stoffeinträge durch kommunale Abwassereinleitungen	sonstige Maßnahme zur Reduzierung der Stoffeinträge durch kommunale Abwassereinleitungen in Verbindung mit PM 503 (Mecoprop)	Kommune/Stadt	2017
10b Neubau und Anpassung von Anlagen zur Ableitung, Behandlung und zum Rückhalt von Misch- und Niederschlagswasser (Trennsystem)	Maßnahmen aus Bauprogramm und ausstehender Bewertung der Einleitungsstellen zur Reduzierung der Zink-, Kupfer- und Phosphoreinträge	Land	2021
10b Neubau und Anpassung von Anlagen zur Ableitung, Behandlung und zum Rückhalt von Misch- und Niederschlagswasser (Trennsystem)	Umsetzung Trennerlass zur Reduzierung der Zink-, Kupfer- und Phosphoreinträge	Kommune/Stadt	2021
11b Optimierung der Betriebsweise von Anlagen zur Ableitung, Behandlung und zum Rückhalt von Misch- und Niederschlagswasser (Trennsystem)	Umsetzung Trennerlass zur Reduzierung der Zink-, Kupfer- und Phosphoreinträge	Kommune/Stadt	2021
11b Optimierung der Betriebsweise von Anlagen zur Ableitung, Behandlung und zum Rückhalt von Misch- und Niederschlagswasser (Trennsystem)	Maßnahmen aus Bauprogramm und ausstehender Bewertung der Einleitungsstellen zur Reduzierung der Zink-, Kupfer- und Phosphoreinträge	Land	2021
69 Maßnahmen zur Herstellung/Verbesserung der linearen Durchgängigkeit an Staustufen/Flusssperren, Abstürzen, Durchlässen und sonstigen wasserbaulichen Anlagen gemäß DIN 4048 bzw. 19700 Teil 13		Kommune/Stadt	2018
70 Maßnahmen zur Habitatverbesserung durch Initiieren/ Zulassen einer eigendynamischen Gewässerentwicklung	Räumliche Verteilung sowie Art und Umfang der Maßnahmen erfolgen unter Berücksichtigung von Strahlwirkungseffekten und Trittsteinwirkungen; Umsetzung auf Grundlage vorhandener Konzepte zur naturnahen Entwicklung von Fließgewässer (KNEF).	Kommune/Stadt	2024
71 Maßnahmen zur Habitatverbesserung im vorhandenen Profil	Umsetzung auf Grundlage vorhandener Konzepte zur naturnahen Entwicklung von Fließgewässer (KNEF).	Kommune/Stadt	2018
72 Maßnahmen zur Habitatverbesserung im Gewässer durch Laufveränderung, Ufer- oder Sohlgestaltung	Räumliche Verteilung sowie Art und Umfang der Maßnahmen erfolgen unter Berücksichtigung von Strahlwirkungseffekten und Trittsteinwirkungen; Umsetzung auf Grundlage vorhandener Konzepte zur naturnahen Entwicklung von Fließgewässer (KNEF).	Kommune/Stadt	2024

Maßnahme	Beschreibung	Träger	Ums. bis
73 Maßnahmen zur Habitatverbesserung im Uferbereich	Räumliche Verteilung sowie Art und Umfang der Maßnahmen erfolgen unter Berücksichtigung von Strahlwirkungseffekten und Trittsteinwirkungen; Umsetzung auf Grundlage vorhandener Konzepte zur naturnahen Entwicklung von Fließgewässer (KNEF).	Kommune/Stadt	2024
74 Maßnahmen zur Auenentwicklung und zur Verbesserung von Habitaten	Räumliche Verteilung sowie Art und Umfang der Maßnahmen erfolgen unter Berücksichtigung von Strahlwirkungseffekten und Trittsteinwirkungen; Umsetzung auf Grundlage vorhandener Konzepte zur naturnahen Entwicklung von Fließgewässer (KNEF).	Kommune/Stadt	2024
501 Erstellung von Konzeptionen / Studien / Gutachten	Machbarkeitsstudie Mikroschadstoffe für die KA Siegen in Verbindung mit PM 4	Kommune/Stadt	2017
503 Informations- und Fortbildungsmaßnahmen	Informationsmaßnahmen in Verbindung mit PM 9 (Mecoprop)	Kommune/Stadt	2017
508 Vertiefende Untersuchungen und Kontrollen	Vertiefte Untersuchungen in Hinblick auf eine stoffliche Belastung unbekannter Herkunft und Weiterführung der Ermittlung der Hintergrundwerte von Schwermetallen in NRW. (Zn, Cu, Pb, Cd, Hg, Ni, Mo, Ti)	Land	2017

DE_NRW_272_129763: Sieg - Einmündung Alche bis Dreis-Tiefenbach

HMWB - Fallgruppe: Mittelgebirgsbäche - Bebauung und Hochwasserschutz ohne Vorland

Komponente	BW-Ziel	Begr.	Komponente	BW-Ziel	Begr.
Ökologischer Zustand/ Ökologisches Potenzial	GÖP bis 2027	F-2-6	Chemischer Zustand	GZ 2015	

Maßnahme	Beschreibung	Träger	Ums. bis
4 Ausbau kommunaler Kläranlagen zur Reduzierung sonstiger Stoffeinträge	Ausbau kommunaler Kläranlagen zur Reduzierung sonstiger Stoffeinträge in Verbindung mit PM 501	Kommune/Stadt	2024
10b Neubau und Anpassung von Anlagen zur Ableitung, Behandlung und zum Rückhalt von Misch- und Niederschlagswasser (Trennsystem)	Maßnahmen aus Bauprogramm und ausstehender Bewertung der Einleitungsstellen zur Reduzierung der Zink-, Kupfer- und Phosphoreinträge	Land	2021
10b Neubau und Anpassung von Anlagen zur Ableitung, Behandlung und zum Rückhalt von Misch- und Niederschlagswasser (Trennsystem)	Umsetzung Trennerlass zur Reduzierung der Zink-, Kupfer- und Phosphoreinträge	Kommune/Stadt	2021
11b Optimierung der Betriebsweise von Anlagen zur Ableitung, Behandlung und zum Rückhalt von Misch- und Niederschlagswasser (Trennsystem)	Umsetzung Trennerlass zur Reduzierung der Zink-, Kupfer- und Phosphoreinträge	Kommune/Stadt	2021
11b Optimierung der Betriebsweise von Anlagen zur Ableitung, Behandlung und zum Rückhalt von Misch- und Niederschlagswasser (Trennsystem)	Maßnahmen aus Bauprogramm und ausstehender Bewertung der Einleitungsstellen zur Reduzierung der Zink-, Kupfer- und Phosphoreinträge	Land	2021
69 Maßnahmen zur Herstellung/Verbesserung der linearen Durchgängigkeit an Staustufen/Flusssperren, Abstürzen, Durchlässen und sonstigen wasserbaulichen Anlagen gemäß DIN 4048 bzw. 19700 Teil 13		Kommune/Stadt	2018
71 Maßnahmen zur Habitatverbesserung im vorhandenen Profil	Umsetzung auf Grundlage vorhandener Konzepte zur naturnahen Entwicklung von Fließgewässer (KNEF).	Kommune/Stadt	2018

Maßnahme	Beschreibung	Träger	Ums. bis
501 Erstellung von Konzeptionen / Studien / Gutachten	Machbarkeitsstudie Mikroschadstoffe für die KA Weidenau in Verbindung mit PM 4	Kommune/Stadt	2017
508 Vertiefende Untersuchungen und Kontrollen	Vertiefte Untersuchungen und Entwicklung einer allgemeinen landesweiten Minderungsstrategie in Hinblick auf Pyren, Benzo(ghi)-perylen	Land	2017
508 Vertiefende Untersuchungen und Kontrollen	Vertiefte Untersuchungen in Hinblick auf eine stoffliche Belastung unbekannter Herkunft und Weiterführung der Ermittlung der Hintergrundwerte von Schwermetallen in NRW. (Zn, Cu, Pb, Ag)	Land	2017

DE_NRW_272_136860: Sieg - Dreis-Tiefenbach bis Quelle

HMWB - Fallgruppe: Mittelgebirgsbäche - Bebauung und Hochwasserschutz mit Vorland

Komponente	BW-Ziel	Begr.	Komponente	BW-Ziel	Begr.
Ökologischer Zustand/ Ökologisches Potenzial	GÖP bis 2027	F-2-6	Chemischer Zustand	GZ 2015	

Maßnahme	Beschreibung	Träger	Ums. bis
2 Ausbau kommunaler Kläranlagen zur Reduzierung der Stickstoffeinträge	Ausbau der Kläranlage Netphen zur Reduzierung der Stickstoffeinträge	Kommune/Stadt	2018
4 Ausbau kommunaler Kläranlagen zur Reduzierung sonstiger Stoffeinträge	Ausbau kommunaler Kläranlagen zur Reduzierung sonstiger Stoffeinträge in Verbindung mit PM 501	Kommune/Stadt	2024
4 Ausbau kommunaler Kläranlagen zur Reduzierung sonstiger Stoffeinträge	Ausbau kommunaler Kläranlagen zur Reduzierung sonstiger Stoffeinträge in Verbindung mit PM 501	Kommune/Stadt	2024
6 Interkommunale Zusammenschlüsse und Stilllegung vorhandener Kläranlagen	Anschluß der Kläranlagen Affolderbach und Sohlbach an die Kläranlage Netphen nach ABK	Kommune/Stadt	2018
69 Maßnahmen zur Herstellung/Verbesserung der linearen Durchgängigkeit an Staustufen/Flusssperren, Abstürzen, Durchlässen und sonstigen wasserbaulichen Anlagen gemäß DIN 4048 bzw. 19700 Teil 13		Kommune/Stadt	2018
70 Maßnahmen zur Habitatverbesserung durch Initiieren/ Zulassen einer eigendynamischen Gewässerentwicklung	Räumliche Verteilung sowie Art und Umfang der Maßnahmen erfolgen unter Berücksichtigung von Strahlwirkungseffekten und Trittsteinwirkungen; Umsetzung auf Grundlage vorhandener Konzepte zur naturnahen Entwicklung von Fließgewässer (KNEF).	Kommune/Stadt	2024
71 Maßnahmen zur Habitatverbesserung im vorhandenen Profil	Umsetzung auf Grundlage vorhandener Konzepte zur naturnahen Entwicklung von Fließgewässer (KNEF).	Kommune/Stadt	2018
72 Maßnahmen zur Habitatverbesserung im Gewässer durch Laufveränderung, Ufer- oder Sohlgestaltung	Räumliche Verteilung sowie Art und Umfang der Maßnahmen erfolgen unter Berücksichtigung von Strahlwirkungseffekten und Trittsteinwirkungen; Umsetzung auf Grundlage vorhandener Konzepte zur naturnahen Entwicklung von Fließgewässer (KNEF).	Kommune/Stadt	2024
73 Maßnahmen zur Habitatverbesserung im Uferbereich	Räumliche Verteilung sowie Art und Umfang der Maßnahmen erfolgen unter Berücksichtigung von Strahlwirkungseffekten und Trittsteinwirkungen; Umsetzung auf Grundlage vorhandener Konzepte zur naturnahen Entwicklung von Fließgewässer (KNEF).	Kommune/Stadt	2024

Maßnahme	Beschreibung	Träger	Ums. bis
74 Maßnahmen zur Auenentwicklung und zur Verbesserung von Habitaten	Räumliche Verteilung sowie Art und Umfang der Maßnahmen erfolgen unter Berücksichtigung von Strahlwirkungseffekten und Trittsteinwirkungen; Umsetzung auf Grundlage vorhandener Konzepte zur naturnahen Entwicklung von Fließgewässer (KNEF).	Kommune/Stadt	2024
501 Erstellung von Konzeptionen / Studien / Gutachten	Machbarkeitsstudie Mikroschadstoffe für die KA Deuz in Verbindung mit PM 4	Kommune/Stadt	2017
501 Erstellung von Konzeptionen / Studien / Gutachten	Machbarkeitsstudie Mikroschadstoffe für die KA Netphen in Verbindung mit PM 4	Kommune/Stadt	2017

DE_NRW_27212_0: Werthen Bach - Werthen Bach

NWB

Komponente	BW-Ziel	Begr.	Komponente	BW-Ziel	Begr.
Ökologischer Zustand/ Ökologisches Potenzial	GÖZ bis 2027	F-2-6	Chemischer Zustand	GZ 2015	

Maßnahme	Beschreibung	Träger	Ums. bis
69 Maßnahmen zur Herstellung/Verbesserung der linearen Durchgängigkeit an Staustufen/Flusssperren, Abstürzen, Durchlässen und sonstigen wasserbaulichen Anlagen gemäß DIN 4048 bzw. 19700 Teil 13	Übernahme der PM aus UFP 2011/2012	Kommune/Stadt	2018
70 Maßnahmen zur Habitatverbesserung durch Initiieren/ Zulassen einer eigendynamischen Gewässerentwicklung	PM aufgrund neuer Belastungen	Kommune/Stadt	2024
72 Maßnahmen zur Habitatverbesserung im Gewässer durch Laufveränderung, Ufer- oder Sohlgestaltung	Übernahme der PM aus UFP 2011/2012	Kommune/Stadt	2024
73 Maßnahmen zur Habitatverbesserung im Uferbereich	Übernahme der PM aus UFP 2011/2012	Kommune/Stadt	2024
74 Maßnahmen zur Auenentwicklung und zur Verbesserung von Habitaten	Übernahme der PM aus UFP 2011/2012	Kommune/Stadt	2024

DE_NRW_272122_0: Geiersgrund Bach - Geiersgrund Bach

NWB

Komponente	BW-Ziel	Begr.	Komponente	BW-Ziel	Begr.
Ökologischer Zustand/ Ökologisches Potenzial	GÖZ 2015		Chemischer Zustand	GZ 2015	

Keine Maßnahmen geplant.

DE_NRW_272134_0: Obernau - Mündung bis Talsperre (Brauersdorf)

HMWB - Fallgruppe: Mittelgebirgsbäche - Bebauung und Hochwasserschutz mit Vorland

Komponente	BW-Ziel	Begr.	Komponente	BW-Ziel	Begr.
Ökologischer Zustand/ Ökologisches Potenzial	GÖP bis 2027	F-2-6	Chemischer Zustand	GZ 2015	

Maßnahme	Beschreibung	Träger	Ums. bis
69 Maßnahmen zur Herstellung/Verbesserung der linearen Durchgängigkeit an Staustufen/Flusssperren, Abstürzen, Durchlässen und sonstigen wasserbaulichen Anlagen gemäß DIN 4048 bzw. 19700 Teil 13	Übernahme der PM aus UFP 2011/2012	Kommune/Stadt	2018
70 Maßnahmen zur Habitatverbesserung durch Initiieren/ Zulassen einer eigendynamischen Gewässerentwicklung	Übernahme der PM aus UFP 2011/2012	Kommune/Stadt	2024
71 Maßnahmen zur Habitatverbesserung im vorhandenen Profil	Umsetzung auf Grundlage vorhandener Konzepte zur naturnahen Entwicklung von Fließgewässer (KNEF).	Kommune/Stadt	2018
72 Maßnahmen zur Habitatverbesserung im Gewässer durch Laufveränderung, Ufer- oder Sohlgestaltung	Übernahme der PM aus UFP 2011/2012	Kommune/Stadt	2024
73 Maßnahmen zur Habitatverbesserung im Uferbereich	Räumliche Verteilung sowie Art und Umfang der Maßnahmen erfolgen unter Berücksichtigung von Strahlwirkungseffekten und Trittsteinwirkungen; Umsetzung auf Grundlage vorhandener Konzepte zur naturnahen Entwicklung von Fließgewässer (KNEF).	Kommune/Stadt	2024
74 Maßnahmen zur Auenentwicklung und zur Verbesserung von Habitaten	Übernahme der PM aus UFP 2011/2012	Kommune/Stadt	2024

DE_NRW_272134_2980: Obernau - Obernautalsperre

HMWB - Fallgruppe: Mittelgebirgsbäche - Talsperren

Komponente	BW-Ziel	Begr.	Komponente	BW-Ziel	Begr.
Ökologischer Zustand/ Ökologisches Potenzial	GÖP 2015		Chemischer Zustand	GZ bis 2027	F-1-2

Keine Maßnahmen geplant.

DE_NRW_272134_4800: Obernau - Talssperre bis Quelle

NWB

Komponente	BW-Ziel	Begr.	Komponente	BW-Ziel	Begr.
Ökologischer Zustand/ Ökologisches Potenzial	GÖZ 2015		Chemischer Zustand	GZ 2015	

Keine Maßnahmen geplant.

DE_NRW_272136_0: Netphe - Nethpe

NWB

Komponente	BW-Ziel	Begr.	Komponente	BW-Ziel	Begr.
Ökologischer Zustand/ Ökologisches Potenzial	GÖZ bis 2027	F-2-6	Chemischer Zustand	GZ 2015	

Maßnahme	Beschreibung	Träger	Ums. bis
69 Maßnahmen zur Herstellung/Verbesserung der linearen Durchgängigkeit an Staustufen/Flusssperren, Abstürzen, Durchlässen und sonstigen wasserbaulichen Anlagen gemäß DIN 4048 bzw. 19700 Teil 13	Übernahme der PM aus UFP 2011/2012	Kommune/Stadt	2018
70 Maßnahmen zur Habitatverbesserung durch Initiieren/ Zulassen einer eigendynamischen Gewässerentwicklung	PM aufgrund neuer Belastungen	Kommune/Stadt	2024
71 Maßnahmen zur Habitatverbesserung im vorhandenen Profil	PM aufgrund neuer Belastungen	Kommune/Stadt	2018
74 Maßnahmen zur Auenentwicklung und zur Verbesserung von Habitaten	Übernahme der PM aus UFP 2011/2012	Kommune/Stadt	2024

DE_NRW_272138_0: Dreisbach - Mündung in die Sieg bei Dreis-Tiefenbach bis Quelle

NWB

Komponente	BW-Ziel	Begr.	Komponente	BW-Ziel	Begr.
Ökologischer Zustand/ Ökologisches Potenzial	GÖZ bis 2027	F-2-6	Chemischer Zustand	GZ 2015	

Maßnahme	Beschreibung	Träger	Ums. bis
5 Optimierung der Betriebsweise kommunaler Kläranlagen	Optimierung der Betriebsweise der Kläranlage Eckmannshausen hinsichtlich Phosphor	Kommune/Stadt	2018
9 Sonstige Maßnahmen zur Reduzierung der Stoffeinträge durch kommunale Abwassereinleitungen	Fremdwasserreduzierung im Einzugsgebiet der Kläranlage Eckmannshausen	Kommune/Stadt	2018
69 Maßnahmen zur Herstellung/Verbesserung der linearen Durchgängigkeit an Staustufen/Flusssperren, Abstürzen, Durchlässen und sonstigen wasserbaulichen Anlagen gemäß DIN 4048 bzw. 19700 Teil 13		Kommune/Stadt	2018
70 Maßnahmen zur Habitatverbesserung durch Initiieren/ Zulassen einer eigendynamischen Gewässerentwicklung	Räumliche Verteilung sowie Art und Umfang der Maßnahmen erfolgen unter Berücksichtigung von Strahlwirkungseffekten und Trittsteinwirkungen; Umsetzung auf Grundlage vorhandener Konzepte zur naturnahen Entwicklung von Fließgewässer (KNEF).	Kommune/Stadt	2024
71 Maßnahmen zur Habitatverbesserung im vorhandenen Profil	Umsetzung auf Grundlage vorhandener Konzepte zur naturnahen Entwicklung von Fließgewässer (KNEF).	Kommune/Stadt	2018
72 Maßnahmen zur Habitatverbesserung im Gewässer durch Laufveränderung, Ufer- oder Sohlgestaltung	Räumliche Verteilung sowie Art und Umfang der Maßnahmen erfolgen unter Berücksichtigung von Strahlwirkungseffekten und Trittsteinwirkungen; Umsetzung auf Grundlage vorhandener Konzepte zur naturnahen Entwicklung von Fließgewässer (KNEF).	Kommune/Stadt	2024

Maßnahme	Beschreibung	Träger	Ums. bis
73 Maßnahmen zur Habitatverbesserung im Uferbereich	Räumliche Verteilung sowie Art und Umfang der Maßnahmen erfolgen unter Berücksichtigung von Strahlwirkungseffekten und Trittssteinwirkungen; Umsetzung auf Grundlage vorhandener Konzepte zur naturnahen Entwicklung von Fließgewässer (KNEF).	Kommune/Stadt	2024

DE_NRW_27214_0: Ferndorfbach - Mündung in die Sieg in SI-Weidenau bis

HMWB - Fallgruppe: Mittelgebirgsbäche - Bebauung und Hochwasserschutz mit Vorland

Komponente	BW-Ziel	Begr.	Komponente	BW-Ziel	Begr.
Ökologischer Zustand/ Ökologisches Potenzial	GÖP bis 2027	F-2-6	Chemischer Zustand	GZ bis 2027	F-1-2

Maßnahme	Beschreibung	Träger	Ums. bis
4 Ausbau kommunaler Kläranlagen zur Reduzierung sonstiger Stoffeinträge	Ausbau kommunaler Kläranlagen zur Reduzierung sonstiger Stoffeinträge in Verbindung mit PM 501	Kommune/Stadt	2024
9 Sonstige Maßnahmen zur Reduzierung der Stoffeinträge durch kommunale Abwassereinleitungen	sonstige Maßnahme zur Reduzierung der Stoffeinträge durch kommunale Abwassereinleitungen in Verbindung mit PM 503 Informationsmaßnahme (Glyphosat)	Kommune/Stadt	2017
10b Neubau und Anpassung von Anlagen zur Ableitung, Behandlung und zum Rückhalt von Misch- und Niederschlagswasser (Trennsystem)	Maßnahmen aus Bauprogramm und ausstehender Bewertung der Einleitungsstellen zur Reduzierung der Zink-, Kupfer- und Phosphoreinträge	Land	2021
10b Neubau und Anpassung von Anlagen zur Ableitung, Behandlung und zum Rückhalt von Misch- und Niederschlagswasser (Trennsystem)	Umsetzung Trennerlass zur Reduzierung der Zink-, Kupfer- und Phosphoreinträge	Kommune/Stadt	2021
11b Optimierung der Betriebsweise von Anlagen zur Ableitung, Behandlung und zum Rückhalt von Misch- und Niederschlagswasser (Trennsystem)	Umsetzung Trennerlass zur Reduzierung der Zink-, Kupfer- und Phosphoreinträge	Kommune/Stadt	2021
11b Optimierung der Betriebsweise von Anlagen zur Ableitung, Behandlung und zum Rückhalt von Misch- und Niederschlagswasser (Trennsystem)	Maßnahmen aus Bauprogramm und ausstehender Bewertung der Einleitungsstellen zur Reduzierung der Zink-, Kupfer- und Phosphoreinträge	Land	2021
69 Maßnahmen zur Herstellung/Verbesserung der linearen Durchgängigkeit an Staustufen/Flusssperren, Abstürzen, Durchlässen und sonstigen wasserbaulichen Anlagen gemäß DIN 4048 bzw. 19700 Teil 13		Kommune/Stadt	2018
71 Maßnahmen zur Habitatverbesserung im vorhandenen Profil	Umsetzung auf Grundlage vorhandener Konzepte zur naturnahen Entwicklung von Fließgewässer (KNEF).	Kommune/Stadt	2018
73 Maßnahmen zur Habitatverbesserung im Uferbereich	Räumliche Verteilung sowie Art und Umfang der Maßnahmen erfolgen unter Berücksichtigung von Strahlwirkungseffekten und Trittssteinwirkungen; Umsetzung auf Grundlage vorhandener Konzepte zur naturnahen Entwicklung von Fließgewässer (KNEF).	Kommune/Stadt	2024
501 Erstellung von Konzeptionen / Studien / Gutachten	Machbarkeitsstudie Mikroschadstoffe für die KA Kreuztal in Verbindung mit PM 4	Kommune/Stadt	2017
503 Informations- und Fortbildungsmaßnahmen	Informationsmaßnahmen in Verbindung mit PM 9 (Glyphosat)	Kommune/Stadt	2017

Maßnahme	Beschreibung	Träger	Ums. bis
508 Vertiefende Untersuchungen und Kontrollen	Vertiefende Untersuchungen zur Ermittlung von Belastungsursachen sowie zur Wirksamkeit vorgesehener Maßnahmen. Bei den Untersuchungen soll der Einfluss und der Anteil der Belastungen durch den Eintrag des Friedrich-Wilhelm-Stollens / Stählerwiesenbach, des Müsener Erzbezirkes über den Rothenbach, verschiedener Drainagen entlang der Ferndorf und die Einträge über den Abschlag des Oberwehres im Stadtgebiet Kreuztal - unterhalb der Einleitung der KA Kreuztal - geklärt werden. Dabei sollten auch Sanierungsmöglichkeiten und ihre Wirkung aufgezeigt werden. Nach Abschluss der K-Maßnahme ist eine Entscheidung über eine Umsetzungsmaßnahme zu treffen.	Kreis	2017
508 Vertiefende Untersuchungen und Kontrollen	Vertiefte Untersuchungen in Hinblick auf eine stoffliche Belastung unbekannter Herkunft und Weiterführung der Ermittlung der Hintergrundwerte von Schwermetallen in NRW. (Cu, Zn, Ag, Co, Cd)	Land	2017
508 Vertiefende Untersuchungen und Kontrollen	Vertiefte Untersuchungen in Hinblick auf Nickeleinträge aus Betrieben über den Luftpfad und Regenwasser in Gewässer (Einzelbetrachtung)	Land	2017

DE_NRW_272146_0: Littfe - Littfe

NWB

Komponente	BW-Ziel	Begr.	Komponente	BW-Ziel	Begr.
Ökologischer Zustand/ Ökologisches Potenzial	GÖZ bis 2027	F-2-6	Chemischer Zustand	GZ bis 2027	F-1-2

Maßnahme	Beschreibung	Träger	Ums. bis
10b Neubau und Anpassung von Anlagen zur Ableitung, Behandlung und zum Rückhalt von Misch- und Niederschlagswasser (Trennsystem)	Maßnahmen aus Bauprogramm und ausstehender Bewertung der Einleitungsstellen zur Reduzierung der Zink-, Kupfer- und Phosphoreinträge	Land	2021
10b Neubau und Anpassung von Anlagen zur Ableitung, Behandlung und zum Rückhalt von Misch- und Niederschlagswasser (Trennsystem)	Umsetzung Trennerlass zur Reduzierung der Zink-, Kupfer- und Phosphoreinträge	Kommune/Stadt	2021
11b Optimierung der Betriebsweise von Anlagen zur Ableitung, Behandlung und zum Rückhalt von Misch- und Niederschlagswasser (Trennsystem)	Umsetzung Trennerlass zur Reduzierung der Zink-, Kupfer- und Phosphoreinträge	Kommune/Stadt	2021
11b Optimierung der Betriebsweise von Anlagen zur Ableitung, Behandlung und zum Rückhalt von Misch- und Niederschlagswasser (Trennsystem)	Maßnahmen aus Bauprogramm und ausstehender Bewertung der Einleitungsstellen zur Reduzierung der Zink-, Kupfer- und Phosphoreinträge	Land	2021
69 Maßnahmen zur Herstellung/Verbesserung der linearen Durchgängigkeit an Staustufen/Flusssperren, Abstürzen, Durchlässen und sonstigen wasserbaulichen Anlagen gemäß DIN 4048 bzw. 19700 Teil 13		Kommune/Stadt	2018
71 Maßnahmen zur Habitatverbesserung im vorhandenen Profil	Umsetzung auf Grundlage vorhandener Konzepte zur naturnahen Entwicklung von Fließgewässer (KNEF).	Kommune/Stadt	2018

Maßnahme	Beschreibung	Träger	Ums. bis
72 Maßnahmen zur Habitatverbesserung im Gewässer durch Laufveränderung, Ufer- oder Sohlgestaltung	Räumliche Verteilung sowie Art und Umfang der Maßnahmen erfolgen unter Berücksichtigung von Strahlwirkungseffekten und Trittsteinwirkungen; Umsetzung auf Grundlage vorhandener Konzepte zur naturnahen Entwicklung von Fließgewässer (KNEF).	Kommune/Stadt	2024
73 Maßnahmen zur Habitatverbesserung im Uferbereich	Räumliche Verteilung sowie Art und Umfang der Maßnahmen erfolgen unter Berücksichtigung von Strahlwirkungseffekten und Trittsteinwirkungen; Umsetzung auf Grundlage vorhandener Konzepte zur naturnahen Entwicklung von Fließgewässer (KNEF).	Kommune/Stadt	2024
508 Vertiefende Untersuchungen und Kontrollen	Vertiefte Untersuchungen der ehemaligen Gruben am Heimkäuser Bach (Eintrag der Belastung in die LITTFE) in Hinblick auf eine stoffliche Belastungsverteilung und die Wirkung von Sanierungsmöglichkeiten unter Beachtung des Naturschutzes. Erst danach wird über die Durchführung von Umsetzungsmaßnahmen entschieden. (Ag, Zn, Cd)	Kreis	2017
508 Vertiefende Untersuchungen und Kontrollen	Vertiefte Untersuchungen in Hinblick auf eine stoffliche Belastung und Weiterführung der Ermittlung der Hintergrundwerte von Schwermetallen in NRW. (Ag, Zn, Cd)	Land	2017

DE_NRW_2721468_0: Hees - Hees

NWB

Komponente	BW-Ziel	Begr.	Komponente	BW-Ziel	Begr.
Ökologischer Zustand/ Ökologisches Potenzial	GÖZ bis 2027	F-2-6	Chemischer Zustand	GZ 2015	

Maßnahme	Beschreibung	Träger	Ums. bis
69 Maßnahmen zur Herstellung/Verbesserung der linearen Durchgängigkeit an Staustufen/Flusssperren, Abstürzen, Durchlässen und sonstigen wasserbaulichen Anlagen gemäß DIN 4048 bzw. 19700 Teil 13	Übernahme der PM aus UFP 2011/2012	Kommune/Stadt	2018
70 Maßnahmen zur Habitatverbesserung durch Initiieren/ Zulassen einer eigendynamischen Gewässerentwicklung	PM aufgrund neuer Belastungen	Kommune/Stadt	2024
72 Maßnahmen zur Habitatverbesserung im Gewässer durch Laufveränderung, Ufer- oder Sohlgestaltung	Übernahme der PM aus UFP 2011/2012	Kommune/Stadt	2024
75 Anschluss von Seitengewässern, Altarmen (Quervernetzung)	Übernahme der PM aus UFP 2011/2012	Kommune/Stadt	2024

DE_NRW_272148_0: Birlenbach - Mündung in die Ferndorf in SI-Geisweid bis Quelle

HMWB - Fallgruppe: Mittelgebirgsbäche - Bebauung und Hochwasserschutz ohne Vorland

Komponente	BW-Ziel	Begr.	Komponente	BW-Ziel	Begr.
Ökologischer Zustand/ Ökologisches Potenzial	GÖP bis 2027	F-2-6	Chemischer Zustand	GZ 2015	

Maßnahme	Beschreibung	Träger	Ums. bis
69 Maßnahmen zur Herstellung/Verbesserung der linearen Durchgängigkeit an Staustufen/Flusssperren, Abstürzen, Durchlässen und sonstigen wasserbaulichen Anlagen gemäß DIN 4048 bzw. 19700 Teil 13		Kommune/Stadt	2018
70 Maßnahmen zur Habitatverbesserung durch Initiieren/ Zulassen einer eigendynamischen Gewässerentwicklung	Räumliche Verteilung sowie Art und Umfang der Maßnahmen erfolgen unter Berücksichtigung von Strahlwirkungseffekten und Trittsteinwirkungen; Umsetzung auf Grundlage vorhandener Konzepte zur naturnahen Entwicklung von Fließgewässer (KNEF).	Kommune/Stadt	2024
71 Maßnahmen zur Habitatverbesserung im vorhandenen Profil	Umsetzung auf Grundlage vorhandener Konzepte zur naturnahen Entwicklung von Fließgewässer (KNEF).	Kommune/Stadt	2018
72 Maßnahmen zur Habitatverbesserung im Gewässer durch Laufveränderung, Ufer- oder Sohlgestaltung	Räumliche Verteilung sowie Art und Umfang der Maßnahmen erfolgen unter Berücksichtigung von Strahlwirkungseffekten und Trittsteinwirkungen; Umsetzung auf Grundlage vorhandener Konzepte zur naturnahen Entwicklung von Fließgewässer (KNEF).	Kommune/Stadt	2024
73 Maßnahmen zur Habitatverbesserung im Uferbereich	Räumliche Verteilung sowie Art und Umfang der Maßnahmen erfolgen unter Berücksichtigung von Strahlwirkungseffekten und Trittsteinwirkungen; Umsetzung auf Grundlage vorhandener Konzepte zur naturnahen Entwicklung von Fließgewässer (KNEF).	Kommune/Stadt	2024

DE_NRW_27216_0: Weiß - Weiss in Siegen

HMWB - Fallgruppe: Mittelgebirgsbäche - Bebauung und Hochwasserschutz ohne Vorland

Komponente	BW-Ziel	Begr.	Komponente	BW-Ziel	Begr.
Ökologischer Zustand/ Ökologisches Potenzial	GÖP bis 2027	F-2-6	Chemischer Zustand	GZ bis 2027	F-1-2

Maßnahme	Beschreibung	Träger	Ums. bis
10b Neubau und Anpassung von Anlagen zur Ableitung, Behandlung und zum Rückhalt von Misch- und Niederschlagswasser (Trennsystem)	Umsetzung Trennerlass zur Reduzierung der Zink-, Kupfer- und Phosphoreinträge	Kommune/Stadt	2021
10b Neubau und Anpassung von Anlagen zur Ableitung, Behandlung und zum Rückhalt von Misch- und Niederschlagswasser (Trennsystem)	Maßnahmen aus Bauprogramm und ausstehender Bewertung der Einleitungsstellen zur Reduzierung der Zink-, Kupfer- und Phosphoreinträge	Land	2021
11b Optimierung der Betriebsweise von Anlagen zur Ableitung, Behandlung und zum Rückhalt von Misch- und Niederschlagswasser (Trennsystem)	Umsetzung Trennerlass zur Reduzierung der Zink-, Kupfer- und Phosphoreinträge	Kommune/Stadt	2021
11b Optimierung der Betriebsweise von Anlagen zur Ableitung, Behandlung und zum Rückhalt von Misch- und Niederschlagswasser (Trennsystem)	Maßnahmen aus Bauprogramm und ausstehender Bewertung der Einleitungsstellen zur Reduzierung der Zink-, Kupfer- und Phosphoreinträge	Land	2021
69 Maßnahmen zur Herstellung/Verbesserung der linearen Durchgängigkeit an Staustufen/Flusssperren, Abstürzen, Durchlässen und sonstigen wasserbaulichen Anlagen gemäß DIN 4048 bzw. 19700 Teil 13		Kommune/Stadt	2018
71 Maßnahmen zur Habitatverbesserung im vorhandenen Profil	Umsetzung auf Grundlage vorhandener Konzepte zur naturnahen Entwicklung von Fließgewässer (KNEF).	Kommune/Stadt	2018
508 Vertiefende Untersuchungen und Kontrollen	Vertiefte Untersuchungen in Hinblick auf eine stoffliche Belastung unbekannter Herkunft und Weiterführung der Ermittlung der Hintergrundwerte von Schwermetallen in NRW. (Cu, Zn, Ag, Co, Cd)	Land	2017

DE_NRW_27216_5790: Weiß - Siegen bis Quelle (Wilnsdorf)

NWB

Komponente	BW-Ziel	Begr.	Komponente	BW-Ziel	Begr.
Ökologischer Zustand/ Ökologisches Potenzial	GÖZ bis 2027	F-2-6	Chemischer Zustand	GZ 2015	

Maßnahme	Beschreibung	Träger	Ums. bis
10b Neubau und Anpassung von Anlagen zur Ableitung, Behandlung und zum Rückhalt von Misch- und Niederschlagswasser (Trennsystem)	Umsetzung Trennerlass zur Reduzierung der Zink-, Kupfer- und Phosphoreinträge	Kommune/Stadt	2021
10b Neubau und Anpassung von Anlagen zur Ableitung, Behandlung und zum Rückhalt von Misch- und Niederschlagswasser (Trennsystem)	Maßnahmen aus Bauprogramm und ausstehender Bewertung der Einleitungsstellen zur Reduzierung der Zink-, Kupfer- und Phosphoreinträge	Land	2021
11b Optimierung der Betriebsweise von Anlagen zur Ableitung, Behandlung und zum Rückhalt von Misch- und Niederschlagswasser (Trennsystem)	Maßnahmen aus Bauprogramm und ausstehender Bewertung der Einleitungsstellen zur Reduzierung der Zink-, Kupfer- und Phosphoreinträge	Land	2021
11b Optimierung der Betriebsweise von Anlagen zur Ableitung, Behandlung und zum Rückhalt von Misch- und Niederschlagswasser (Trennsystem)	Umsetzung Trennerlass zur Reduzierung der Zink-, Kupfer- und Phosphoreinträge	Kommune/Stadt	2021
69 Maßnahmen zur Herstellung/Verbesserung der linearen Durchgängigkeit an Staustufen/Flusssperren, Abstürzen, Durchlässen und sonstigen wasserbaulichen Anlagen gemäß DIN 4048 bzw. 19700 Teil 13		Kommune/Stadt	2018
70 Maßnahmen zur Habitatverbesserung durch Initiieren/ Zulassen einer eigendynamischen Gewässerentwicklung	Räumliche Verteilung sowie Art und Umfang der Maßnahmen erfolgen unter Berücksichtigung von Strahlwirkungseffekten und Trittsteinwirkungen; Umsetzung auf Grundlage vorhandener Konzepte zur naturnahen Entwicklung von Fließgewässer (KNEF).	Kommune/Stadt	2024
71 Maßnahmen zur Habitatverbesserung im vorhandenen Profil	Umsetzung auf Grundlage vorhandener Konzepte zur naturnahen Entwicklung von Fließgewässer (KNEF).	Kommune/Stadt	2018
72 Maßnahmen zur Habitatverbesserung im Gewässer durch Laufveränderung, Ufer- oder Sohlgestaltung	Räumliche Verteilung sowie Art und Umfang der Maßnahmen erfolgen unter Berücksichtigung von Strahlwirkungseffekten und Trittsteinwirkungen; Umsetzung auf Grundlage vorhandener Konzepte zur naturnahen Entwicklung von Fließgewässer (KNEF).	Kommune/Stadt	2024
73 Maßnahmen zur Habitatverbesserung im Uferbereich	Räumliche Verteilung sowie Art und Umfang der Maßnahmen erfolgen unter Berücksichtigung von Strahlwirkungseffekten und Trittsteinwirkungen; Umsetzung auf Grundlage vorhandener Konzepte zur naturnahen Entwicklung von Fließgewässer (KNEF).	Kommune/Stadt	2024
74 Maßnahmen zur Auenentwicklung und zur Verbesserung von Habitaten	Räumliche Verteilung sowie Art und Umfang der Maßnahmen erfolgen unter Berücksichtigung von Strahlwirkungseffekten und Trittsteinwirkungen; Umsetzung auf Grundlage vorhandener Konzepte zur naturnahen Entwicklung von Fließgewässer (KNEF).	Kommune/Stadt	2024

Maßnahme	Beschreibung	Träger	Ums. bis
508 Vertiefende Untersuchungen und Kontrollen	Vertiefte Untersuchungen in Hinblick auf eine stoffliche Belastung unbekannter Herkunft und Weiterführung der Ermittlung der Hintergrundwerte von Schwermetallen in NRW. (Zn)	Land	2017

DE_NRW_272162_0: Bichelbach - Bichelbach

NWB

Komponente	BW-Ziel	Begr.	Komponente	BW-Ziel	Begr.
Ökologischer Zustand/ Ökologisches Potenzial	GÖZ bis 2027	F-2-6	Chemischer Zustand	GZ 2015	

Maßnahme	Beschreibung	Träger	Ums. bis
69 Maßnahmen zur Herstellung/Verbesserung der linearen Durchgängigkeit an Staustufen/Flusssperren, Abstürzen, Durchlässen und sonstigen wasserbaulichen Anlagen gemäß DIN 4048 bzw. 19700 Teil 13		Kommune/Stadt	2018
71 Maßnahmen zur Habitatverbesserung im vorhandenen Profil	Umsetzung auf Grundlage vorhandener Konzepte zur naturnahen Entwicklung von Fließgewässer (KNEF).	Kommune/Stadt	2018
73 Maßnahmen zur Habitatverbesserung im Uferbereich	Räumliche Verteilung sowie Art und Umfang der Maßnahmen erfolgen unter Berücksichtigung von Strahlwirkungseffekten und Trittssteinwirkungen; Umsetzung auf Grundlage vorhandener Konzepte zur naturnahen Entwicklung von Fließgewässer (KNEF).	Kommune/Stadt	2024

DE_NRW_272174_0: Alche - Mündung in die Sieg in Siegen bis Quelle

HMWB - Fallgruppe: Mittelgebirgsbäche - Bebauung und Hochwasserschutz mit Vorland

Komponente	BW-Ziel	Begr.	Komponente	BW-Ziel	Begr.
Ökologischer Zustand/ Ökologisches Potenzial	GÖP bis 2027	F-2-6	Chemischer Zustand	GZ 2015	

Maßnahme	Beschreibung	Träger	Ums. bis
69 Maßnahmen zur Herstellung/Verbesserung der linearen Durchgängigkeit an Staustufen/Flusssperren, Abstürzen, Durchlässen und sonstigen wasserbaulichen Anlagen gemäß DIN 4048 bzw. 19700 Teil 13		Kommune/Stadt	2018
70 Maßnahmen zur Habitatverbesserung durch Initiieren/ Zulassen einer eigendynamischen Gewässerentwicklung	Räumliche Verteilung sowie Art und Umfang der Maßnahmen erfolgen unter Berücksichtigung von Strahlwirkungseffekten und Trittssteinwirkungen; Umsetzung auf Grundlage vorhandener Konzepte zur naturnahen Entwicklung von Fließgewässer (KNEF).	Kommune/Stadt	2024
71 Maßnahmen zur Habitatverbesserung im vorhandenen Profil	Umsetzung auf Grundlage vorhandener Konzepte zur naturnahen Entwicklung von Fließgewässer (KNEF).	Kommune/Stadt	2018
72 Maßnahmen zur Habitatverbesserung im Gewässer durch Laufveränderung, Ufer- oder Sohlgestaltung	Räumliche Verteilung sowie Art und Umfang der Maßnahmen erfolgen unter Berücksichtigung von Strahlwirkungseffekten und Trittssteinwirkungen; Umsetzung auf Grundlage vorhandener Konzepte zur naturnahen Entwicklung von Fließgewässer (KNEF).	Kommune/Stadt	2024

Maßnahme	Beschreibung	Träger	Ums. bis
73 Maßnahmen zur Habitatverbesserung im Uferbereich	Räumliche Verteilung sowie Art und Umfang der Maßnahmen erfolgen unter Berücksichtigung von Strahlwirkungseffekten und Trittsteinwirkungen; Umsetzung auf Grundlage vorhandener Konzepte zur naturnahen Entwicklung von Fließgewässer (KNEF).	Kommune/Stadt	2024
508 Vertiefende Untersuchungen und Kontrollen	Vertiefte Untersuchungen in Hinblick auf eine stoffliche Belastung unbekannter Herkunft und Weiterführung der Ermittlung der Hintergrundwerte von Schwermetallen in NRW. (Ag)	Land	2017

DE_NRW_272176_0: Eisernbach - Eisernbach

HMWB - Fallgruppe: Mittelgebirgsbäche - Bebauung und Hochwasserschutz ohne Vorland

Komponente	BW-Ziel	Begr.	Komponente	BW-Ziel	Begr.
Ökologischer Zustand/ Ökologisches Potenzial	GÖP bis 2027	F-2-6	Chemischer Zustand	GZ 2015	

Maßnahme	Beschreibung	Träger	Ums. bis
5 Optimierung der Betriebsweise kommunaler Kläranlagen	Optimierung der Betriebsweise der Kläranlage Rinsdorf hinsichtlich Phosphor	Kommune/Stadt	2018
69 Maßnahmen zur Herstellung/Verbesserung der linearen Durchgängigkeit an Staustufen/Flusssperren, Abstürzen, Durchlässen und sonstigen wasserbaulichen Anlagen gemäß DIN 4048 bzw. 19700 Teil 13		Kommune/Stadt	2018
71 Maßnahmen zur Habitatverbesserung im vorhandenen Profil	Umsetzung auf Grundlage vorhandener Konzepte zur naturnahen Entwicklung von Fließgewässer (KNEF).	Kommune/Stadt	2018
72 Maßnahmen zur Habitatverbesserung im Gewässer durch Laufveränderung, Ufer- oder Sohlgestaltung	Räumliche Verteilung sowie Art und Umfang der Maßnahmen erfolgen unter Berücksichtigung von Strahlwirkungseffekten und Trittsteinwirkungen; Umsetzung auf Grundlage vorhandener Konzepte zur naturnahen Entwicklung von Fließgewässer (KNEF).	Kommune/Stadt	2024
73 Maßnahmen zur Habitatverbesserung im Uferbereich	Räumliche Verteilung sowie Art und Umfang der Maßnahmen erfolgen unter Berücksichtigung von Strahlwirkungseffekten und Trittsteinwirkungen; Umsetzung auf Grundlage vorhandener Konzepte zur naturnahen Entwicklung von Fließgewässer (KNEF).	Kommune/Stadt	2024

DE_NRW_272178_0: Gosenbach - Gosenbach

HMWB - Fallgruppe: Mittelgebirgsbäche - Bebauung und Hochwasserschutz ohne Vorland

Komponente	BW-Ziel	Begr.	Komponente	BW-Ziel	Begr.
Ökologischer Zustand/ Ökologisches Potenzial	GÖP bis 2027	F-2-6	Chemischer Zustand	GZ 2015	

Keine Maßnahmen geplant.

DE_NRW_27218_13100: Asdorfer Bach - Asdorfer Bach, Landesgrenze bis Freudenberg

HMWB - Fallgruppe: Mittelgebirgsbäche - Bebauung und Hochwasserschutz mit Vorland

Komponente	BW-Ziel	Begr.	Komponente	BW-Ziel	Begr.
Ökologischer Zustand/ Ökologisches Potenzial	GÖP bis 2027	F-2-6	Chemischer Zustand	GZ 2015	

Maßnahme	Beschreibung	Träger	Ums. bis
4 Ausbau kommunaler Kläranlagen zur Reduzierung sonstiger Stoffeinträge	Ausbau kommunaler Kläranlagen zur Reduzierung sonstiger Stoffeinträge in Verbindung mit PM 501	Kommune/Stadt	2024
9 Sonstige Maßnahmen zur Reduzierung der Stoffeinträge durch kommunale Abwassereinleitungen	sonstige Maßnahme zur Reduzierung der Stoffeinträge durch kommunale Abwassereinleitungen in Verbindung mit PM 503 Informationsmaßnahme (Glyphosat)	Kommune/Stadt	2017
10b Neubau und Anpassung von Anlagen zur Ableitung, Behandlung und zum Rückhalt von Misch- und Niederschlagswasser (Trennsystem)	Maßnahmen aus Bauprogramm und ausstehender Bewertung der Einleitungsstellen zur Reduzierung der Zink-, Kupfer- und Phosphoreinträge	Land	2024
10b Neubau und Anpassung von Anlagen zur Ableitung, Behandlung und zum Rückhalt von Misch- und Niederschlagswasser (Trennsystem)	Umsetzung Trennerlass zur Reduzierung der Zink-, Kupfer- und Phosphoreinträge	Kommune/Stadt	2024
11b Optimierung der Betriebsweise von Anlagen zur Ableitung, Behandlung und zum Rückhalt von Misch- und Niederschlagswasser (Trennsystem)	Umsetzung Trennerlass zur Reduzierung der Zink-, Kupfer- und Phosphoreinträge	Kommune/Stadt	2024
11b Optimierung der Betriebsweise von Anlagen zur Ableitung, Behandlung und zum Rückhalt von Misch- und Niederschlagswasser (Trennsystem)	Maßnahmen aus Bauprogramm und ausstehender Bewertung der Einleitungsstellen zur Reduzierung der Zink-, Kupfer- und Phosphoreinträge	Land	2024
69 Maßnahmen zur Herstellung/Verbesserung der linearen Durchgängigkeit an Staustufen/Flusssperren, Abstürzen, Durchlässen und sonstigen wasserbaulichen Anlagen gemäß DIN 4048 bzw. 19700 Teil 13		Kommune/Stadt	2018
71 Maßnahmen zur Habitatverbesserung im vorhandenen Profil	Umsetzung auf Grundlage vorhandener Konzepte zur naturnahen Entwicklung von Fließgewässer (KNEF).	Kommune/Stadt	2018
501 Erstellung von Konzeptionen / Studien / Gutachten	Machbarkeitsstudie Mikroschadstoffe für die KA Freudenberg in Verbindung mit PM 4	Kommune/Stadt	2017
503 Informations- und Fortbildungsmaßnahmen	Informationsmaßnahmen in Verbindung mit PM 9 (Glyphosat)	Kommune/Stadt	2017
508 Vertiefende Untersuchungen und Kontrollen	Vertiefte Untersuchungen in Hinblick auf eine stoffliche Belastung unbekannter Herkunft und Weiterführung der Ermittlung der Hintergrundwerte von Schwermetallen in NRW. (Zn)	Land	2017

DE_NRW_272186_0: Fischbach - Mündung in die Asdorf unterhalb Niederndorf bis Quelle

NWB

Komponente	BW-Ziel	Begr.	Komponente	BW-Ziel	Begr.
Ökologischer Zustand/ Ökologisches Potenzial	GÖZ bis 2027	F-2-6	Chemischer Zustand	GZ 2015	

Maßnahme	Beschreibung	Träger	Ums. bis
69 Maßnahmen zur Herstellung/Verbesserung der linearen Durchgängigkeit an Staustufen/Flusssperren, Abstürzen, Durchlässen und sonstigen wasserbaulichen Anlagen gemäß DIN 4048 bzw. 19700 Teil 13		Kommune/Stadt	2018
70 Maßnahmen zur Habitatverbesserung durch Initiieren/ Zulassen einer eigendynamischen Gewässerentwicklung	Räumliche Verteilung sowie Art und Umfang der Maßnahmen erfolgen unter Berücksichtigung von Strahlwirkungseffekten und Trittsteinwirkungen; Umsetzung auf Grundlage vorhandener Konzepte zur naturnahen Entwicklung von Fließgewässer (KNEF).	Kommune/Stadt	2024
71 Maßnahmen zur Habitatverbesserung im vorhandenen Profil	Umsetzung auf Grundlage vorhandener Konzepte zur naturnahen Entwicklung von Fließgewässer (KNEF).	Kommune/Stadt	2018
72 Maßnahmen zur Habitatverbesserung im Gewässer durch Laufveränderung, Ufer- oder Sohlgestaltung	Räumliche Verteilung sowie Art und Umfang der Maßnahmen erfolgen unter Berücksichtigung von Strahlwirkungseffekten und Trittsteinwirkungen; Umsetzung auf Grundlage vorhandener Konzepte zur naturnahen Entwicklung von Fließgewässer (KNEF).	Kommune/Stadt	2024
73 Maßnahmen zur Habitatverbesserung im Uferbereich	Räumliche Verteilung sowie Art und Umfang der Maßnahmen erfolgen unter Berücksichtigung von Strahlwirkungseffekten und Trittsteinwirkungen; Umsetzung auf Grundlage vorhandener Konzepte zur naturnahen Entwicklung von Fließgewässer (KNEF).	Kommune/Stadt	2024

DE_NRW_272188_6377: Löcherbach - Löcherbach in Freudenberg

NWB

Komponente	BW-Ziel	Begr.	Komponente	BW-Ziel	Begr.
Ökologischer Zustand/ Ökologisches Potenzial	GÖZ bis 2027	F-2-6	Chemischer Zustand	GZ bis 2027	F-1-2

Keine Maßnahmen geplant.

DE_NRW_2722_11200: Heller - Neunkirchen bis Burbach

HMWB - Fallgruppe: Mittelgebirgsflüsse - Bebauung und Hochwasserschutz mit Vorland

Komponente	BW-Ziel	Begr.	Komponente	BW-Ziel	Begr.
Ökologischer Zustand/ Ökologisches Potenzial	GÖP bis 2027	F-1-2	Chemischer Zustand	GZ bis 2027	F-1-2

Maßnahme	Beschreibung	Träger	Ums. bis
10b Neubau und Anpassung von Anlagen zur Ableitung, Behandlung und zum Rückhalt von Misch- und Niederschlagswasser (Trennsystem)	Umsetzung Trennerlass zur Reduzierung der Zink-, Kupfer- und Phosphoreinträge	Kommune/Stadt	2024
10b Neubau und Anpassung von Anlagen zur Ableitung, Behandlung und zum Rückhalt von Misch- und Niederschlagswasser (Trennsystem)	Maßnahmen aus Bauprogramm und ausstehender Bewertung der Einleitungsstellen zur Reduzierung der Zink-, Kupfer- und Phosphoreinträge	Land	2024
11b Optimierung der Betriebsweise von Anlagen zur Ableitung, Behandlung und zum Rückhalt von Misch- und Niederschlagswasser (Trennsystem)	Umsetzung Trennerlass zur Reduzierung der Zink-, Kupfer- und Phosphoreinträge	Kommune/Stadt	2024
11b Optimierung der Betriebsweise von Anlagen zur Ableitung, Behandlung und zum Rückhalt von Misch- und Niederschlagswasser (Trennsystem)	Maßnahmen aus Bauprogramm und ausstehender Bewertung der Einleitungsstellen zur Reduzierung der Zink-, Kupfer- und Phosphoreinträge	Land	2024
69 Maßnahmen zur Herstellung/Verbesserung der linearen Durchgängigkeit an Staustufen/Flusssperren, Abstürzen, Durchlässen und sonstigen wasserbaulichen Anlagen gemäß DIN 4048 bzw. 19700 Teil 13		Kommune/Stadt	2024
70 Maßnahmen zur Habitatverbesserung durch Initiieren/ Zulassen einer eigendynamischen Gewässerentwicklung	Räumliche Verteilung sowie Art und Umfang der Maßnahmen erfolgen unter Berücksichtigung von Strahlwirkungseffekten und Trittssteinwirkungen; Umsetzung auf Grundlage vorhandener Konzepte zur naturnahen Entwicklung von Fließgewässer (KNEF).	Kommune/Stadt	2024
71 Maßnahmen zur Habitatverbesserung im vorhandenen Profil	Umsetzung auf Grundlage vorhandener Konzepte zur naturnahen Entwicklung von Fließgewässer (KNEF).	Kommune/Stadt	2024
72 Maßnahmen zur Habitatverbesserung im Gewässer durch Laufveränderung, Ufer- oder Sohlgestaltung	Räumliche Verteilung sowie Art und Umfang der Maßnahmen erfolgen unter Berücksichtigung von Strahlwirkungseffekten und Trittssteinwirkungen; Umsetzung auf Grundlage vorhandener Konzepte zur naturnahen Entwicklung von Fließgewässer (KNEF).	Kommune/Stadt	2024
73 Maßnahmen zur Habitatverbesserung im Uferbereich	Räumliche Verteilung sowie Art und Umfang der Maßnahmen erfolgen unter Berücksichtigung von Strahlwirkungseffekten und Trittssteinwirkungen; Umsetzung auf Grundlage vorhandener Konzepte zur naturnahen Entwicklung von Fließgewässer (KNEF).	Kommune/Stadt	2024
508 Vertiefende Untersuchungen und Kontrollen	Vertiefte Untersuchungen in Hinblick auf eine stoffliche Belastung über die Buchheller aus dem Altbergbau Peterszeche. (Zn, Cd)	Kreis	2017

DE_NRW_2722_13563: Heller - Einmündung Wildenbach bis Einmündung Buchheller

NWB

Komponente	BW-Ziel	Begr.	Komponente	BW-Ziel	Begr.
Ökologischer Zustand/ Ökologisches Potenzial	GÖZ bis 2027	F-1-2	Chemischer Zustand	GZ bis 2027	F-1-2

Maßnahme	Beschreibung	Träger	Ums. bis
10b Neubau und Anpassung von Anlagen zur Ableitung, Behandlung und zum Rückhalt von Misch- und Niederschlagswasser (Trennsystem)	Maßnahmen aus Bauprogramm und ausstehender Bewertung der Einleitungsstellen zur Reduzierung der Zink-, Kupfer- und Phosphoreinträge	Land	2024
10b Neubau und Anpassung von Anlagen zur Ableitung, Behandlung und zum Rückhalt von Misch- und Niederschlagswasser (Trennsystem)	Umsetzung Trennerlass zur Reduzierung der Zink-, Kupfer- und Phosphoreinträge	Kommune/Stadt	2024
11b Optimierung der Betriebsweise von Anlagen zur Ableitung, Behandlung und zum Rückhalt von Misch- und Niederschlagswasser (Trennsystem)	Umsetzung Trennerlass zur Reduzierung der Zink-, Kupfer- und Phosphoreinträge	Kommune/Stadt	2024
11b Optimierung der Betriebsweise von Anlagen zur Ableitung, Behandlung und zum Rückhalt von Misch- und Niederschlagswasser (Trennsystem)	Maßnahmen aus Bauprogramm und ausstehender Bewertung der Einleitungsstellen zur Reduzierung der Zink-, Kupfer- und Phosphoreinträge	Land	2024
69 Maßnahmen zur Herstellung/Verbesserung der linearen Durchgängigkeit an Staustufen/Flusssperren, Abstürzen, Durchlässen und sonstigen wasserbaulichen Anlagen gemäß DIN 4048 bzw. 19700 Teil 13		Kommune/Stadt	2024
70 Maßnahmen zur Habitatverbesserung durch Initiieren/ Zulassen einer eigendynamischen Gewässerentwicklung	Räumliche Verteilung sowie Art und Umfang der Maßnahmen erfolgen unter Berücksichtigung von Strahlwirkungseffekten und Trittsteinwirkungen; Umsetzung auf Grundlage vorhandener Konzepte zur naturnahen Entwicklung von Fließgewässer (KNEF).	Kommune/Stadt	2024
71 Maßnahmen zur Habitatverbesserung im vorhandenen Profil	Umsetzung auf Grundlage vorhandener Konzepte zur naturnahen Entwicklung von Fließgewässer (KNEF).	Kommune/Stadt	2024
72 Maßnahmen zur Habitatverbesserung im Gewässer durch Laufveränderung, Ufer- oder Sohlgestaltung	Räumliche Verteilung sowie Art und Umfang der Maßnahmen erfolgen unter Berücksichtigung von Strahlwirkungseffekten und Trittsteinwirkungen; Umsetzung auf Grundlage vorhandener Konzepte zur naturnahen Entwicklung von Fließgewässer (KNEF).	Kommune/Stadt	2024
73 Maßnahmen zur Habitatverbesserung im Uferbereich	Räumliche Verteilung sowie Art und Umfang der Maßnahmen erfolgen unter Berücksichtigung von Strahlwirkungseffekten und Trittsteinwirkungen; Umsetzung auf Grundlage vorhandener Konzepte zur naturnahen Entwicklung von Fließgewässer (KNEF).	Kommune/Stadt	2024
74 Maßnahmen zur Auenentwicklung und zur Verbesserung von Habitaten	Räumliche Verteilung sowie Art und Umfang der Maßnahmen erfolgen unter Berücksichtigung von Strahlwirkungseffekten und Trittsteinwirkungen; Umsetzung auf Grundlage vorhandener Konzepte zur naturnahen Entwicklung von Fließgewässer (KNEF).	Kommune/Stadt	2024

Maßnahme	Beschreibung	Träger	Ums. bis
508 Vertiefende Untersuchungen und Kontrollen	Vertiefte Untersuchungen in Hinblick auf eine stoffliche Belastung über die Buchheller aus dem Altbergbau Peterszeche. (Zn, Cd)	Kreis	2017

DE_NRW_2722_20400: Heller - Einmündung Buchheller bis oh Würgendorf / Landesgrenze zu Hessen

NWB

Komponente	BW-Ziel	Begr.	Komponente	BW-Ziel	Begr.
Ökologischer Zustand/ Ökologisches Potenzial	GÖZ bis 2027	F-2-6	Chemischer Zustand	GZ bis 2027	F-1-2

Maßnahme	Beschreibung	Träger	Ums. bis
10b Neubau und Anpassung von Anlagen zur Ableitung, Behandlung und zum Rückhalt von Misch- und Niederschlagswasser (Trennsystem)	Umsetzung Trennerlass zur Reduzierung der Zink-, Kupfer- und Phosphoreinträge	Kommune/Stadt	2024
10b Neubau und Anpassung von Anlagen zur Ableitung, Behandlung und zum Rückhalt von Misch- und Niederschlagswasser (Trennsystem)	Maßnahmen aus Bauprogramm und ausstehender Bewertung der Einleitungsstellen zur Reduzierung der Zink-, Kupfer- und Phosphoreinträge	Land	2024
11b Optimierung der Betriebsweise von Anlagen zur Ableitung, Behandlung und zum Rückhalt von Misch- und Niederschlagswasser (Trennsystem)	Maßnahmen aus Bauprogramm und ausstehender Bewertung der Einleitungsstellen zur Reduzierung der Zink-, Kupfer- und Phosphoreinträge	Land	2024
11b Optimierung der Betriebsweise von Anlagen zur Ableitung, Behandlung und zum Rückhalt von Misch- und Niederschlagswasser (Trennsystem)	Umsetzung Trennerlass zur Reduzierung der Zink-, Kupfer- und Phosphoreinträge	Kommune/Stadt	2024
69 Maßnahmen zur Herstellung/Verbesserung der linearen Durchgängigkeit an Staustufen/Flusssperren, Abstürzen, Durchlässen und sonstigen wasserbaulichen Anlagen gemäß DIN 4048 bzw. 19700 Teil 13		Kommune/Stadt	2024
70 Maßnahmen zur Habitatverbesserung durch Initiieren/ Zulassen einer eigendynamischen Gewässerentwicklung	Räumliche Verteilung sowie Art und Umfang der Maßnahmen erfolgen unter Berücksichtigung von Strahlwirkungseffekten und Trittssteinwirkungen; Umsetzung auf Grundlage vorhandener Konzepte zur naturnahen Entwicklung von Fließgewässer (KNEF).	Kommune/Stadt	2024
71 Maßnahmen zur Habitatverbesserung im vorhandenen Profil	Umsetzung auf Grundlage vorhandener Konzepte zur naturnahen Entwicklung von Fließgewässer (KNEF).	Kommune/Stadt	2024
72 Maßnahmen zur Habitatverbesserung im Gewässer durch Laufveränderung, Ufer- oder Sohlgestaltung	Räumliche Verteilung sowie Art und Umfang der Maßnahmen erfolgen unter Berücksichtigung von Strahlwirkungseffekten und Trittssteinwirkungen; Umsetzung auf Grundlage vorhandener Konzepte zur naturnahen Entwicklung von Fließgewässer (KNEF).	Kommune/Stadt	2024
73 Maßnahmen zur Habitatverbesserung im Uferbereich	Räumliche Verteilung sowie Art und Umfang der Maßnahmen erfolgen unter Berücksichtigung von Strahlwirkungseffekten und Trittssteinwirkungen; Umsetzung auf Grundlage vorhandener Konzepte zur naturnahen Entwicklung von Fließgewässer (KNEF).	Kommune/Stadt	2024

Maßnahme	Beschreibung	Träger	Ums. bis
74 Maßnahmen zur Auenentwicklung und zur Verbesserung von Habitaten	Räumliche Verteilung sowie Art und Umfang der Maßnahmen erfolgen unter Berücksichtigung von Strahlwirkungseffekten und Trittsteinwirkungen; Umsetzung auf Grundlage vorhandener Konzepte zur naturnahen Entwicklung von Fließgewässer (KNEF).	Kommune/Stadt	2024

DE_NRW_27222_0: Buchheller - Buchheller

NWB

Komponente	BW-Ziel	Begr.	Komponente	BW-Ziel	Begr.
Ökologischer Zustand/ Ökologisches Potenzial	GÖZ bis 2027	F-1-2	Chemischer Zustand	GZ bis 2027	F-1-2

Maßnahme	Beschreibung	Träger	Ums. bis
6 Interkommunale Zusammenschlüsse und Stilllegung vorhandener Kläranlagen	Anschluß der KA Lippe an die KA Herdorf (Rheinland-Pfalz)	Kommune/Stadt	2018
69 Maßnahmen zur Herstellung/Verbesserung der linearen Durchgängigkeit an Staustufen/Flusssperren, Abstürzen, Durchlässen und sonstigen wasserbaulichen Anlagen gemäß DIN 4048 bzw. 19700 Teil 13		Kommune/Stadt	2018
70 Maßnahmen zur Habitatverbesserung durch Initiieren/ Zulassen einer eigendynamischen Gewässerentwicklung	Räumliche Verteilung sowie Art und Umfang der Maßnahmen erfolgen unter Berücksichtigung von Strahlwirkungseffekten und Trittsteinwirkungen; Umsetzung auf Grundlage vorhandener Konzepte zur naturnahen Entwicklung von Fließgewässer (KNEF).	Kommune/Stadt	2024
71 Maßnahmen zur Habitatverbesserung im vorhandenen Profil	Umsetzung auf Grundlage vorhandener Konzepte zur naturnahen Entwicklung von Fließgewässer (KNEF).	Kommune/Stadt	2018
72 Maßnahmen zur Habitatverbesserung im Gewässer durch Laufveränderung, Ufer- oder Sohlgestaltung	Räumliche Verteilung sowie Art und Umfang der Maßnahmen erfolgen unter Berücksichtigung von Strahlwirkungseffekten und Trittsteinwirkungen; Umsetzung auf Grundlage vorhandener Konzepte zur naturnahen Entwicklung von Fließgewässer (KNEF).	Kommune/Stadt	2024
73 Maßnahmen zur Habitatverbesserung im Uferbereich	Räumliche Verteilung sowie Art und Umfang der Maßnahmen erfolgen unter Berücksichtigung von Strahlwirkungseffekten und Trittsteinwirkungen; Umsetzung auf Grundlage vorhandener Konzepte zur naturnahen Entwicklung von Fließgewässer (KNEF).	Kommune/Stadt	2024
508 Vertiefende Untersuchungen und Kontrollen	Vertiefte Untersuchungen in Hinblick auf eine signifikante Belastungen aus dem Altbergbau (Einzelgutachten)Die Untersuchungen sollen im Bereich der ehem. Grube Peterszeche die lokale Belastungsverteilung und darauf abgestimmt Sanierungsmöglichkeiten und ihre Wirkung auch unter Beachtung des Naturschutzes aufzeigen. Erst danach wird über die Durchführung von Umsetzungsmaßnahmen entschieden. (Zn, Cd, Cu, Ag, Pb, Hg)	Kreis	2017

Maßnahme	Beschreibung	Träger	Ums. bis
508 Vertiefende Untersuchungen und Kontrollen	Vertiefte Untersuchungen in Hinblick auf eine stoffliche Belastung unbekannter Herkunft und Weiterführung der Ermittlung der Hintergrundwerte von Schwermetallen in NRW. (Zn, Cd, Cu,Ag, Pb, Hg)	Land	2017

DE_NRW_27226_0: Wildenbach - Wildenbach

NWB

Komponente	BW-Ziel	Begr.	Komponente	BW-Ziel	Begr.
Ökologischer Zustand/ Ökologisches Potenzial	GÖZ bis 2027	F-2-6	Chemischer Zustand	GZ 2015	

Maßnahme	Beschreibung	Träger	Ums. bis
10b Neubau und Anpassung von Anlagen zur Ableitung, Behandlung und zum Rückhalt von Misch- und Niederschlagswasser (Trennsystem)	Umsetzung Trennerlass zur Reduzierung der Zink-, Kupfer- und Phosphoreinträge	Kommune/Stadt	2024
10b Neubau und Anpassung von Anlagen zur Ableitung, Behandlung und zum Rückhalt von Misch- und Niederschlagswasser (Trennsystem)	Maßnahmen aus Bauprogramm und ausstehender Bewertung der Einleitungsstellen zur Reduzierung der Zink-, Kupfer- und Phosphoreinträge	Land	2024
11b Optimierung der Betriebsweise von Anlagen zur Ableitung, Behandlung und zum Rückhalt von Misch- und Niederschlagswasser (Trennsystem)	Maßnahmen aus Bauprogramm und ausstehender Bewertung der Einleitungsstellen zur Reduzierung der Zink-, Kupfer- und Phosphoreinträge	Land	2024
11b Optimierung der Betriebsweise von Anlagen zur Ableitung, Behandlung und zum Rückhalt von Misch- und Niederschlagswasser (Trennsystem)	Umsetzung Trennerlass zur Reduzierung der Zink-, Kupfer- und Phosphoreinträge	Kommune/Stadt	2024
70 Maßnahmen zur Habitatverbesserung durch Initiieren/ Zulassen einer eigendynamischen Gewässerentwicklung	Räumliche Verteilung sowie Art und Umfang der Maßnahmen erfolgen unter Berücksichtigung von Strahlwirkungseffekten und Trittssteinwirkungen; Umsetzung auf Grundlage vorhandener Konzepte zur naturnahen Entwicklung von Fließgewässer (KNEF).	Kommune/Stadt	2024
71 Maßnahmen zur Habitatverbesserung im vorhandenen Profil	Umsetzung auf Grundlage vorhandener Konzepte zur naturnahen Entwicklung von Fließgewässer (KNEF).	Kommune/Stadt	2024
72 Maßnahmen zur Habitatverbesserung im Gewässer durch Laufveränderung, Ufer- oder Sohlgestaltung	Räumliche Verteilung sowie Art und Umfang der Maßnahmen erfolgen unter Berücksichtigung von Strahlwirkungseffekten und Trittssteinwirkungen; Umsetzung auf Grundlage vorhandener Konzepte zur naturnahen Entwicklung von Fließgewässer (KNEF).	Kommune/Stadt	2024
73 Maßnahmen zur Habitatverbesserung im Uferbereich	Räumliche Verteilung sowie Art und Umfang der Maßnahmen erfolgen unter Berücksichtigung von Strahlwirkungseffekten und Trittssteinwirkungen; Umsetzung auf Grundlage vorhandener Konzepte zur naturnahen Entwicklung von Fließgewässer (KNEF).	Kommune/Stadt	2024
508 Vertiefende Untersuchungen und Kontrollen	Vertiefte Untersuchungen in Hinblick auf eine stoffliche Belastung unbekannter Herkunft und Weiterführung der Ermittlung der Hintergrundwerte von Schwermetallen in NRW. (Zn)	Land	2017

10 Maßnahmen für Grundwasserkörper

10.1 TG_SIE: Sieg

272_01: Niederung der Sieg

Komponente	BW-Ziel	Begr.	Komponente	BW-Ziel	Begr.
Mengenmäßiger Zustand	GZ 2015		Chemischer Zustand	GZ 2015	

Keine Maßnahmen geplant.

272_02: Tertiär der östlichen Randstaffel der Niederrheinischen Bucht

Komponente	BW-Ziel	Begr.	Komponente	BW-Ziel	Begr.
Mengenmäßiger Zustand	GZ 2015		Chemischer Zustand	GZ 2015	

Keine Maßnahmen geplant.

272_03: Tertiär nördlich des Siebengebirges

Komponente	BW-Ziel	Begr.	Komponente	BW-Ziel	Begr.
Mengenmäßiger Zustand	GZ 2015		Chemischer Zustand	GZ bis 2027	F-3-1

Maßnahme	Beschreibung	Träger	Ums. bis
41 Maßnahmen zur Reduzierung der Nährstoffeinträge in GW durch Auswaschung aus der Landwirtschaft	Nitratbelastung aus der Landwirtschaft	Landwirtschaft	2027
43 Maßnahmen zur Reduzierung der Nährstoffeinträge durch besondere Anforderungen in Wasserschutzgebieten	Nitratbelastung im EZG von WGA	Landwirtschaft	2027
504 Beratungsmaßnahmen	Beratungsmaßnahme LWK NRW	Landwirtschaft	2024
506 Freiwillige Kooperationen	Gewässerschutzkooperationen (s. Erlass vom 09.09.14)	Landwirtschaft	2024

272_04: Vulkanite des Siebengebirges

Komponente	BW-Ziel	Begr.	Komponente	BW-Ziel	Begr.
Mengenmäßiger Zustand	GZ 2015		Chemischer Zustand	GZ 2015	

Keine Maßnahmen geplant.

272_05: Paffrather Kalkmulde

Komponente	BW-Ziel	Begr.	Komponente	BW-Ziel	Begr.
Mengenmäßiger Zustand	GZ 2015		Chemischer Zustand	GZ 2015	

Keine Maßnahmen geplant.

272_06: Rechtsrheinisches Schiefergebirge - Sülz

Komponente	BW-Ziel	Begr.	Komponente	BW-Ziel	Begr.
Mengenmäßiger Zustand	GZ 2015		Chemischer Zustand	GZ 2015	

Keine Maßnahmen geplant.

272_07: Rechtsrheinisches Schiefergebirge - Agger

Komponente	BW-Ziel	Begr.	Komponente	BW-Ziel	Begr.
Mengenmäßiger Zustand	GZ 2015		Chemischer Zustand	GZ 2015	

Keine Maßnahmen geplant.

272_08: Rechtsrheinisches Schiefergebirge - Wahnbach

Komponente	BW-Ziel	Begr.	Komponente	BW-Ziel	Begr.
Mengenmäßiger Zustand	GZ 2015		Chemischer Zustand	GZ 2015	

Keine Maßnahmen geplant.

272_09: Rechtsrheinisches Schiefergebirge - Bröl

Komponente	BW-Ziel	Begr.	Komponente	BW-Ziel	Begr.
Mengenmäßiger Zustand	GZ 2015		Chemischer Zustand	GZ 2015	

Keine Maßnahmen geplant.

272_10: Rechtsrheinisches Schiefergebirge - Sieg 4

Komponente	BW-Ziel	Begr.	Komponente	BW-Ziel	Begr.
Mengenmäßiger Zustand	GZ 2015		Chemischer Zustand	GZ 2015	

Keine Maßnahmen geplant.

272_11: Rechtsrheinisches Schiefergebirge - Hanfbach

Komponente	BW-Ziel	Begr.	Komponente	BW-Ziel	Begr.
Mengenmäßiger Zustand	GZ 2015		Chemischer Zustand	GZ 2015	

Keine Maßnahmen geplant.

272_12: Rechtsrheinisches Schiefergebirge - Wasserbach

Komponente	BW-Ziel	Begr.	Komponente	BW-Ziel	Begr.
Mengenmäßiger Zustand	GZ 2015		Chemischer Zustand	GZ 2015	

Keine Maßnahmen geplant.

272_13: Rechtsrheinisches Schiefergebirge - Sieg 3

Komponente	BW-Ziel	Begr.	Komponente	BW-Ziel	Begr.
Mengenmäßiger Zustand	GZ 2015		Chemischer Zustand	GZ 2015	

Keine Maßnahmen geplant.

272_15: Rechtsrheinisches Schiefergebirge - Heller

Komponente	BW-Ziel	Begr.	Komponente	BW-Ziel	Begr.
Mengenmäßiger Zustand	GZ 2015		Chemischer Zustand	GZ 2015	

Keine Maßnahmen geplant.

272_16: Rechtsrheinisches Schiefergebirge - Wiehl

Komponente	BW-Ziel	Begr.	Komponente	BW-Ziel	Begr.
Mengenmäßiger Zustand	GZ 2015		Chemischer Zustand	GZ 2015	

Keine Maßnahmen geplant.

272_17: Rechtsrheinisches Schiefergebirge - Sieg 2

Komponente	BW-Ziel	Begr.	Komponente	BW-Ziel	Begr.
Mengenmäßiger Zustand	GZ 2015		Chemischer Zustand	GZ 2015	

Keine Maßnahmen geplant.

272_18: Rechtsrheinisches Schiefergebirge - Ferndorf / Sieg 1

Komponente	BW-Ziel	Begr.	Komponente	BW-Ziel	Begr.
Mengenmäßiger Zustand	GZ 2015		Chemischer Zustand	GZ 2015	

Keine Maßnahmen geplant.

Abkürzungsverzeichnis

Abkürzung	Bedeutung
ACP	allgemeine chemisch-physikalische Parameter
Anl.	Anlage
AWB	Artificial Waterbody = künstlicher Wasserkörper
Ch. Z.	Chemischer Zustand
Efp	Einzelfallprüfung
EDTA	Ethylendiamintetraacetat
EZG	Einzugsgebiet
FIBS	Fischbasiertes Bewertungssystem
FiGt	Fischgewässertyp
HCBD	Hexachlorbutadien
FFH-Gebiet	Schutzgebiet nach der Fauna-Flora-Habitat-Richtlinie
GD	Geologischer Dienst NRW
GIS	Geographisches Informationssystem
GöP	Gutes ökologisches Potenzial
GSK	Gewässerstationierungskarte
GÜS-Messstellen	Gewässergüte Messstellen
GrwV	Grundwasserverordnung
gwaLös	grundwasserabhängige Landökosysteme
GWK	Grundwasserkörper
HMWB	heavily modified waterbody = erheblich veränderter Wasserkörper
KNEF	Konzept zur naturnahen Entwicklung von Fließgewässern
LANUV NRW	Landesamt für Natur, Umwelt und Verbraucherschutz Nordrhein-Westfalen
LAWA	Bund/Länder-Arbeitsgemeinschaft Wasser
LINFOS	Landschaftsinformationssystem
LUA NRW	Landesumweltamt NRW (heute LANUV NRW)
MZB	Makrozoobenthos
NTA	Nitritotriacetat
OFWK	Oberflächenwasserkörper der Fließgewässer
OGewV	Bundesweite Verordnung zum Schutz der Oberflächengewässer
OW	Orientierungswert
MCPA	2-Methyl-4-chlorphenoxyessigsäure
MKULNV	Ministerium für Klimaschutz, Umwelt, Landwirtschaft, Natur- und Verbraucherschutz des Landes Nordrhein-Westfalen
MNQ	mittlerer Niedrigwasserabfluss
n. ges. verb.	gesetzlich nicht verbindlich
PAK	polycyclische aromatische Kohlenwasserstoffe
PBSM	Pflanzenbehandlungs- und Schädlingsbekämpfungsmittel
PCB	polychlorierte Biphenyle
PBDE	polybromierte Diphenylether
PE	Planungseinheit
PFC	perfluorierte Chemikalien
PFOS	Perfluoroktansulfonsäure
PFT	perfluorierte Tenside
PoD	Phytobenthos ohne Diatomeen
PTI	Potamon-Typie-Index
RL	Richtlinie
sonst. St.	sonstige Stoffe
SVHC	Substances of Very High Concern
TBT	Tributylzinn
TOC	gesamter organischer Kohlenstoff
UQN	Umweltqualitätsnormen
WRRL	Europäische Wasserrahmenrichtlinie

Literatur

ASTERICS – einschließlich PERLODES – (deutsches Bewertungssystem auf der Grundlage des Makrozoobenthos). Softwarehandbuch für die deutsche Version. Version 4, Juli/Dezember 2013.

BAYERISCHES LANDESAMT FÜR UMWELT (2012): Verfahrensanleitung für die ökologische Bewertung von Fließgewässern zur Umsetzung der EG-Wasserrahmenrichtlinie: Makrophyten und Phytobenthos – PHYLIB. 191 S.

BÖHMER J. & U. MISCHKE (09.05.2011): Auswertungssoftware Version PhytoFluss 2.2 mit Informationen zur Software PhytoFluss mit Eingabeformat zum deutschen Bewertungsverfahren von Fließgewässern mittels Phytoplankton modifiziert nach Mischke & Behrendt 2007 zur Umsetzung der EU-Wasserrahmenrichtlinie. www.igb-berlin.de/abt2/mitarbeiter/mischke.

CLAUSER, C. (2014): Einführung in die Geophysik - Globale physikalische Felder und Prozesse in der Erde

DIEKMANN, M., U. DUßLING & R. BERG (2005): Handbuch zum fischbasierten Bewertungssystem für Fließgewässer (FIBS) – Hinweise zur Anwendung – www.lvvg-bw.de.

DUßLING, U. & S. BLANK (2005): Software zum fischbasierten Bewertungssystem für Fließgewässer (FIBS) Fischereiforschungsstelle Baden-Württemberg, Langenargen. Version vom 22.12.2006 - www.lvvg-bw.de.

GELLERT, G. & S. BEHRENS. (2012): Gewässerstrukturgüte-Kartierung in Nordrhein-Westfalen. Natur in NRW. , Nr. 4/2012, 43 ff. Recklinghausen

Handbuch zur Bewertung und planerischen Bearbeitung von erheblich veränderten (HMWB) und künstlichen Wasserkörpern (AWB) – erstellt im Rahmen des Projektes „Bewertung von HMWB/AWB-Fließgewässern und Ableitung des HöP/GöP (LFP O 3.10).

LANUV NRW (2012): Gewässerstruktur in Nordrhein-Westfalen. Kartieranleitung für die kleinen bis großen Fließgewässer. Arbeitsblatt 18. Recklinghausen.

LANUV NRW (2008): Fortschreibung des Bewertungsverfahrens für Makrophyten in Fließgewässern in Nordrhein-Westfalen gemäß den Vorgaben der EG-Wasser-Rahmen-Richtlinie. LANUV-Arbeitsblatt 3. 78 S. + Anhang. Recklinghausen.

LUA NRW (1998): Gewässerstrukturgüte in Nordrhein-Westfalen – Kartieranleitung. 1. Auflage. Merkblätter Band 14. Essen

LUA NRW (2001): Gewässerstrukturgüte in Nordrhein-Westfalen, Anleitung für die Kartierung mittelgroßer bis großer Fließgewässer. Merkblätter Band 26. Essen

LUA NRW (Hrsg.) (2001a): Klassifikation der aquatischen Makrophyten der Fließgewässer von Nordrhein-Westfalen gemäß den Vorgaben der EU-Wasser-Rahmen-Richtlinie. LUA-Merkblätter 30: 106 S., Essen.

LUA NRW (Hrsg.) (2003): Kartieranleitung zur Erfassung und Bewertung der aquatischen Makrophyten der Fließgewässer in Nordrhein-Westfalen gemäß den Vorgaben der EU-Wasser-Rahmen-Richtlinie. LUA-Merkblätter 39: 60 S., Essen.

MEIER, C., HAASE, P., ROLAUFFS, P., SCHINDEHÜTTE, K., SCHÖLL, F., SUNDERMANN, A. & D. HERING (2006): Methodisches Handbuch Fließgewässerbewertung – Handbuch zur Untersuchung und Bewertung von Fließgewässern auf der Basis des Makrozoobenthos vor dem Hintergrund der EG-Wasserrahmenrichtlinie. – www.fliessgewaesserbewertung.de [Stand Mai 2006].

POTTGIESSER & M. SOMMERHÄUSER (2008): Beschreibung und Bewertung der deutschen Fließgewässertypen.

SCHÖLL, F., A. HAYBACH & B. KÖNIG (2005): Das erweiterte Potamon-Typie-Verfahren zur ökologischen Bewertung von Bundeswasserstraßen (Fließgewässertypen 10 und 20: kies- und sandgeprägte Ströme, Qualitätskomponente Makrozoobenthos) nach Maßgabe der EG-Wasserrahmenrichtlinie. Hydrologie und Wasserwirtschaft 49(5): S.234-247, Koblenz).

Glossar

Begriff	Bedeutung
0+ Stadium	Fische im ersten Lebensjahr.
Abfluss	Der Teil des gefallen Niederschlags, der in Bächen und Flüssen abfließt. Er wird gemessen als Wassermenge pro Zeiteinheit und wird in Kubikmeter pro Sekunde (m ³ /s) angegeben.
Abundanz	Anzahl von Organismen (einer Art) pro Flächen- oder Volumeneinheit (z. B. Anzahl pro m ²).
adult	erwachsen, geschlechtsreif
allgemeine chemisch-physikalische Parameter (ACP)	Parameter zur unterstützenden Bewertung des ökologischen Zustands (Temperatur, Sauerstoff, organischer Kohlenstoff, biologischer Sauerstoffbedarf, Chlorid, pH-Wert, Phosphor gesamt, Orthophosphat-Phosphor, Ammonium).
Altwasser, Altarm	Ehemalige Flussschleife, die zumindest zeitweise noch mit dem Hauptgewässer in Verbindung steht.
anthropogen	Vom Menschen verursacht: z. B. erhöhte Nährstoffgehalte im Gewässer, aber auch Veränderungen der Gewässerstruktur.
Arteninventar	Gesamtheit aller ein Biotop besiedelnder Arten.
ASTERICS	Software zur Makrozoobenthos basierten Fließgewässerbewertung gemäß WRRL.
Aue / Primäraue	Auen sind die von Überflutungen und wechselnden Wasserständen geprägten Talböden und Niederungen an Bächen und Flüssen. Die Primäraue ist eine Aue in natürlicher Höhenlage. Der Begriff wird bei der Maßnahmenentwicklung zur Differenzierung von der Sekundäraue verwendet.
Bearbeitungsgebiet	Teilgebiet einer Flussgebietseinheit mit hydrogeographisch vergleichbaren Bedingungen, wie z. B. Niederrhein.
Belastung	Der Zustand eines Wasserkörpers kann durch verschiedene Belastungen beeinträchtigt sein. Hierzu zählen stoffliche Belastungen aus Punkt- und diffusen Quellen sowie Belastungen durch Veränderung der Gewässerstruktur oder der Wassermenge.
Bewirtschaftungsplan	Der Bewirtschaftungsplan ist zentrales Element zur Umsetzung der WRRL. Er enthält die fortgeschriebene Bestandsaufnahme, behördenverbindliche Maßnahmenprogramme und eine Liste der Bewirtschaftungsziele inkl. Begründungen zu Fristverlängerungen, Alternativen oder weniger strengen Bewirtschaftungszielen sowie eine Wirtschaftliche Analyse. Ab 2009 ist für jedes Flussgebiet alle sechs Jahre ein Bewirtschaftungsplan zu erstellen.
biologische Qualitätskomponenten (gemäß WRRL)	Makrozoobenthos, Makrophyten und Phytobenthos, Phytoplankton sowie Fische.
biotisch / abiotisch	Biotisch sind alle Umweltfaktoren, an denen Lebewesen erkennbar beteiligt sind. Sie ergeben sich aus den Wechselwirkungen zwischen einzelnen Arten innerhalb eines Ökosystems. Im Gegensatz dazu sind abiotische Umweltfaktoren unbelebte chemische, physikalische oder hydromorphologische Faktoren.
Biozönose	Eine Biozönose ist eine Gemeinschaft von Organismen verschiedener Arten von Pflanzen, Tieren, Pilzen und Mikroorganismen in einem abgrenzbaren Lebensraum.
chemischer Zustand	Grundsätzliche Anforderung der WRRL an alle Wasserkörper. Definiert durch die Stoffe der UQN-Richtlinie, die nicht überschritten werden dürfen. Einstufung bei Oberflächenwasserkörpern in „gut“ oder „nicht gut“ und bei Grundwasserkörpern in „gut“ und „schlecht“.
CIS-Leitlinien	„Common Implementation Strategy“: Gemeinsame Strategieempfehlungen von EU-Kommission und Mitgliedstaaten zur kohärenten Umsetzung der WRRL.
Cypriniden	Familie der karpfenartigen Fische wie Karpfen, Schleie und Barbe.
Denitrifikation	Unter Denitrifikation versteht man die Umwandlung des im Nitrat (NO ₃) gebundenen Stickstoffs zu molekularem Stickstoff (N ₂) durch Bakterien.
diffuser Eintrag	Stoffeintrag in Gewässer, der nicht an einer lokalisierbaren Stelle sondern über größere Flächen erfolgt.

Begriff	Bedeutung
Direkteinleiter	Direkteinleiter sind alle kommunalen und industriellen/gewerblichen Betreiber von Abwasserbehandlungsanlagen (Kläranlagen), die das gereinigte Abwasser direkt in ein Gewässer einleiten.
Durchgängigkeit	Bezeichnet in einem Fließgewässer die auf- und abwärts gerichtete Wandermöglichkeit im Besonderen für die Fischfauna, aber auch für das Makrozoobenthos. Querbauwerke (z. B. Stauwehre) bzw. lange Verrohrungen können die zur Vernetzung ökologischer Lebensräume notwendige Durchgängigkeit unterbrechen.
emers	"aufgetaucht": Wasserpflanzen, die ganz oder teilweise über die Wasseroberfläche hinauswachsen.
Eigendynamik / eigendynamische Entwicklung	Natürliche Flussbettverformungen durch die Schubkräfte des Wassers, abhängig von Einzugsgebiet, Niederschlags- und Geschiebemengen und Morphologie des Talbodens (Abflusssdynamik, Geschiebedynamik, Auendynamik).
Einzugsgebiet	Durch hydrologische Wasserscheiden abgegrenztes Gebiet, aus dem der gesamte Oberflächenabfluss einem Punkt zufließt (Flussmündung, Delta, Ästuar) und an diesem ins Meer mündet. Die Abgrenzungen der Einzugsgebiete von Oberflächengewässern und Grundwasserkörpern stimmen aufgrund geologischer Verhältnisse nicht immer überein.
Emission	Ausstoß fester, flüssiger oder gasförmiger Stoffe, welche den Menschen, Tiere und Pflanzen sowie Luft, Wasser oder weitere Lebewesen und Umweltbereiche beeinträchtigen.
erheblich veränderter Wasserkörper (HMWB)	Nach WRRL Art. 2 ein Oberflächenwasserkörper, der durch physikalische Veränderungen durch den Menschen in seinem Wesen erheblich verändert wurde (Heavily Modified Waterbody).
Europäische Wasserrahmenrichtlinie (WRRL)	Seit Dezember 2000 gültige Richtlinie zum Schutz der Gewässer in Europa. Ziel der WRRL ist es, die Einzugsgebiete von Flüssen und Seen sowie Übergangsgewässer, Küstengewässer und Grundwasservorkommen so zu bewirtschaften, dass ein sehr guter oder guter ökologischer Zustand bzw. das gute ökologische Potenzial bei künstlichen und erheblich veränderten Oberflächenwasserkörpern sowie der gute chemische Zustand für alle Oberflächenwasserkörper erhalten bzw. erreicht wird. Eine Verschlechterung des Zustands der Wasserkörper ist zu vermeiden.
eutroph	nährstoffreich
Eutrophierung	Verstärktes Pflanzenwachstum im Gewässer, das durch die gesteigerte Verfügbarkeit und Ausnutzung von Nährstoffen bewirkt wird.
FFH-Richtlinie	Flora-Fauna-Habitat-Richtlinie
fiBS	„Fischbasiertes Bewertungssystem für Fließgewässer“: Bewertungsverfahren gemäß WRRL für die Qualitätskomponente Fischfauna.
Fischpass, Fischtreppe, Fischaufstiegshilfe (FAH)	Wanderhilfe für Fische und andere Gewässerorganismen, die das Überwinden von Querbauwerken (z. B. Wehre, Abstürze) ermöglicht und damit die (biologische) Durchgängigkeit des Fließgewässers an dieser Stelle herstellt. Ausführung reicht je nach Situation vom technischen Bauwerk (z. B. Schlitzpass) bis hin zum naturnahen Umgehungsbach.
Fließgewässertyp	Zusammenfassung von Fließgewässern nach definierten gemeinsamen (z. B. biozönotischen, morphologischen, physikalischen, chemischen, hydrologischen) Merkmalen. Für die natürlicherweise vorkommenden Gewässertypen werden Leitbilder (Referenzzönosen) beschrieben, die als Maßstab zur Bewertung der Gewässerqualität dienen. Wichtigste Kriterien für die Abgrenzung von Fließgewässertypen sind die Ökoregionen (Alpen und Alpenvorland, Mittelgebirge), die Geologie (silikatisch, karbonatisch), der Gewässerlängsverlauf (Oberlauf, Mittellauf, Unterlauf, Strom) sowie die dominierenden Sohlsubstrate (grob- bzw. feinmaterialreich).
Flussgebietseinheit	Zusammenhängende dem Meer zufließende Flussgebiete, die aus einem oder mehreren benachbarten Einzugsgebieten sowie den zugeordneten Grund- und Küstengewässern bestehen. Haupteinheit für die Bewirtschaftung von Einzugsgebieten. NRW hat Anteile an den Flussgebieten von Rhein, Weser, Ems und Maas.
geogen	„Von der Erde selbst herrührend“ (griech.), steht im Gegensatz zu anthropogen. Erhöhte Gehalte von Kalk, Sulfat, Natriumchlorid, Eisen, Mangan, Arsen, Blei u. a. können z. B. sowohl anthropogen als auch geogen bedingt sein.
Gewässerbett	Umfasst die Gewässersohle und das Ufer bis zur Böschungsoberkante.

Begriff	Bedeutung
Gewässerstruktur	Die vom natürlichen Fließprozess erzeugte Formenvielfalt (Prall- und Gleitufer, Mäander, Kolke oder Inseln) in einem Gewässerbett. Die Gewässerstruktur ist entscheidend für die ökologische Funktionsfähigkeit: je vielfältiger die Struktur, desto mehr Lebensräume für Tiere und Pflanzen.
Gewässerzönose	Lebensgemeinschaft in einem Gewässer (siehe auch Biozönose).
GIS	Geographisches Informationssystem
Grundwasser	Unterirdisches Wasser, das in den Locker- oder Festgesteinen der Erdkruste die Hohlräume (Poren, Klüfte, Karstkanäle) zusammenhängend ausfüllt.
Grundwasserkörper	Ein abgegrenztes Grundwasservolumen innerhalb eines oder mehrerer Grundwasserleiter.
Grundwasserleiter	Lockerer (z. B. Kies, Sand) oder festes Gestein (z. B. Kalk, Sandstein), dessen zusammenhängende Hohlräume (Poren, Klüfte) groß genug sind, so dass Wasser leicht hindurchströmen kann.
Grundwasserneubildung	Durch Versickerung von Niederschlägen neu entstehendes Grundwasser.
guter Zustand des Oberflächen-gewässers	Der Zustand eines Oberflächenwasserkörpers, der sich in einem „guten“ ökologischen und chemischen Zustand befindet.
gutes ökologisches Potenzial (GÖP)	Künstliche Wasserkörper und erheblich veränderte Wasserkörper sollen für die biologischen Qualitätskomponenten das gute ökologische Potenzial (GÖP) erreichen. Zur Berechnung des GÖP gibt es nationale Bewertungsverfahren.
Gütezeiger	Indikatorarten für naturnahe Habitatverhältnisse.
Habitat	Aufenthaltsbereich von Pflanzen und Tieren innerhalb eines Biotops.
Hydromorphologie	Gestalt/Form des Gewässerbettes eines Oberflächengewässers, die sich unter dem Einfluss der Wasserführung, der Fließgeschwindigkeit, der Strömung oder menschlicher Eingriffe ausbildet.
HQ1, HQ5	Abfluss, der an einem Standort im langjährigen Mittel innerhalb eines Jahres (bzw. alle 5 Jahre) erreicht oder überschritten wird. Da es sich um einen Mittelwert handelt, kann dieser Abfluss innerhalb des angegebenen Zeitraums auch mehrfach auftreten. Dieser Abfluss wird statistisch berechnet.
Hydraulik	Teil der Hydromechanik, der sich mit dem Fließen von Wasser (oder anderen Flüssigkeiten) in Leitungen und offenen Gerinnen befasst.
Hydrologie	Wissenschaft vom Wasser, seiner räumlichen und zeitlichen Verteilung in der Erdatmosphäre sowie auf und unter der Erdoberfläche.
Indikator	Im Sinne eines Bioindikators: Tier- oder Pflanzenart, die bestimmte Zustände anzeigt.
Interkalibrierung	Begriff aus der Umsetzung der WRRL: Durch die "Interkalibrierung biologischer Untersuchungsverfahren" soll sichergestellt werden, dass die Anwendung der unterschiedlichen Bewertungsverfahren der Mitgliedstaaten zu sehr ähnlichen und somit vergleichbaren Bewertungsergebnissen führt. In Interkalibrierungsgruppen werden dazu gemeinsame Referenzbedingungen vereinbart, Informationen zu den Bewertungsverfahren ausgetauscht und die Vorgehensweise für Vergleich und Eichung der Verfahren festgelegt.
Interstitial	Wassergefüllter Lebensraum und Rückzugsgebiet für zahlreiche Gewässerorganismen unterhalb der Gewässersohle (Sand- und Kieslückensystem eines Gewässers).
Imago	Erwachsenes und geschlechtsreifes Insekt.
IVU Richtlinie	EG-Richtlinie über die integrierte Vermeidung und Verminderung der Umweltverschmutzung.
Kolmation	Die Verstopfung der Poren bzw. des Lückensystems der Gewässersohle, oft verbunden mit einer Verfestigung der Sohlsubstrate.
künstlicher Wasserkörper (AWB)	Ein von Menschen geschaffener Oberflächenwasserkörper (Artificial Waterbody).
Leitart (Fische)	Fischart, die in der Referenzzönose (Leitbild-Lebensgemeinschaft) mit einem prozentualen Anteil von mind. 5 % der Gesamtindividuenzahl vorkommt.
Makrophyten	Alle mit bloßem Auge erkennbaren pflanzlichen Organismen.
Makrozoobenthos	Unter Makrozoobenthos werden alle tierischen Organismen zusammengefasst, die auf dem Gewässerboden oder im Sohlsubstrat leben und zumindest in einem Lebensstadium mit dem bloßen Auge noch erkennbar sind (größer als 0,5 mm). Sie sind wichtige Indikatoren für Gewässerlebensräume und werden zur Bewertung des ökologischen Zustands herangezogen.

Begriff	Bedeutung
mengenmäßiger Zustand	Beschreibung des Ausmaßes, in dem ein Grundwasserkörper durch direkte und indirekte Wasserentnahmen beeinträchtigt wird.
Messstelle	Örtlich festgelegte Stelle an der, nach den jeweiligen Erfordernissen der Methoden, Proben aus Fließgewässern, Seen oder dem Grundwasser entnommen werden.
Metric	Biozönotische Kenngrößen, die zur Bewertung von Lebensgemeinschaften herangezogen (berechnet) werden.
Monitoring	Gewässerüberwachung nach Art. 8 der WRRL untergliedert in überblicksweises Überwachung, operative Überwachung und bei Bedarf Überwachung zu Ermittlungszwecken. Das Monitoring dient dazu, den Zustand von Gewässern zu ermitteln und die Wirkung von Maßnahmen zu überprüfen.
natürliche Hintergrundkonzentration	"Konzentration eines Stoffes in einem Oberflächenwasserkörper, die nicht oder nur sehr gering durch menschliche Tätigkeiten beeinflusst ist." (OGewV, § 2)
natürlicher Wasserkörper (NWB)	Oberflächenwasserkörper, der nicht gemäß § 3 des Wasserhaushaltsgesetzes als erheblich veränderter oder künstlicher Wasserkörper ausgewiesen ist (Natural Waterbody).
Natura 2000	Bezeichnung für ein zusammenhängendes Netz europäischer Schutzgebiete zum Erhalt der biologischen Vielfalt in Europa. Es setzt sich aus den Schutzgebieten der EU-Vogelschutzrichtlinie und der FFH-Richtlinie zusammen.
Nährstoffe	Pflanzenverfügbare Nährstoffe (insb. Phosphor und Stickstoff) können den Gewässerzustand beeinflussen. Phosphor ist dabei ein wesentlicher Faktor für Eutrophierungsprozesse in den Binnengewässern, Stickstoff steuert die Eutrophierung in den aufnehmenden Meeren.
Nitrat	Nitrate (NO ₃) sind Salze der Salpetersäure. Sie gehören zu den Hauptnährstoffen im Boden, wo sie durch Mikroorganismen aus Luftstickstoff oder stickstoffhaltigen organischen Verbindungen gebildet werden.
Oberflächengewässer	Binnengewässer mit Ausnahme des Grundwassers sowie die Übergangsgewässer und Küstengewässer.
Oberflächenwasserkörper (OFWK)	Einheitlicher und bedeutender Teil bzw. Abschnitt eines Oberflächengewässers oder Küstengewässers (z. B. ein See, ein Strom, Fluss oder Kanal, ein Teil eines Stroms, Flusses oder Kanals) aufgeteilt in 4 Kategorien: Fließgewässer, Seen, Übergangsgewässer, und Küstengewässer.
ökologischer Zustand	Beschreibung des Qualitätszustands der OFWK anhand verschiedener Qualitätskomponenten (biologische, hydromorphologische und chemische). Die Unterteilung erfolgt in fünf Klassen: "sehr gut", "gut", "mäßig", "unbefriedigend", und "schlecht".
ökologisches Potenzial	Beschreibung des Zustands eines künstlichen oder erheblich veränderten OFWK. Die Einstufung erfolgt in das "höchste", "gute" oder "mäßige" ökologische Potenzial.
operative Überwachung	In der operativen Überwachung werden primär Gewässer untersucht, die wegen verschiedener Beeinträchtigungen den guten Zustand verfehlen werden. Ziel der Überwachung ist es Quellen und Ursachen von Belastungen aufzuspüren und die Wirkung von Maßnahmen zu dokumentieren. Die Untersuchung wird so lange fortgesetzt, bis auch an diesen Gewässern ein guter Zustand erreicht ist.
Orientierungswert	Schwellenwerte für den Übergang vom "guten" zum "mäßigen" Zustand/Potenzial gemäß WRRL.
PERLODES	Nationales Bewertungsverfahren gemäß WRRL für die Qualitätskomponente Makrozoobenthos.
PHYLIB	Nationales Bewertungsverfahren gemäß WRRL für die Qualitätskomponenten Makrophyten und Phytobenthos.
Phytobenthos	Als Phytobenthos werden die auf dem Gewässerboden lebenden niederen Pflanzen bezeichnet, die mit dem bloßen Auge kaum wahrnehmbar sind und oft nur mikroskopisch erfasst werden können. Überwiegend besteht es aus Algen, aber auch aus anderen Pflanzen.
Phytoplankton	Im Freiwasser lebende, mit der Wasserbewegung treibende bzw. schwebende pflanzliche Organismen.
prioritäre Stoffe	Als gewässerrelevante und / oder toxisch eingestufte Stoffe (z. B. bestimmte Schwermetalle, Pflanzenschutzmittel und Industriechemikalien), die in Anhang X der WRRL aufgeführt sind; die Qualitätsnormen für prioritäre Stoffe sind Bestandteil des guten chemischen Zustandes der Oberflächengewässer.

Begriff	Bedeutung
punktuelle Eintrag	Stoffeintrag an einer genau lokalisierbaren Stelle, z. B. am Ablauf einer Kläranlage (Punktquelle).
Qualitätskomponenten	Die sogenannten biologischen Qualitätskomponenten sind als Indikatoren für die Einstufung des ökologischen Zustandes und des ökologischen Potenzials bei Oberflächengewässern heranzuziehen. Zu den biologischen Qualitätskomponenten zählen Fische, Makrozoobenthos, Makrophyten und Phyto-benthos sowie Phytoplankton. Neben der Bewertung der Gewässer anhand der biologischen Qualitätskomponenten sind ergänzend auch hydromorphologische sowie chemische und allgemeine physikalisch-chemische Komponenten wie z. B. die Gewässerdurchgängigkeit und die Temperatur zu betrachten.
Referenzzustand	Beschreibt gewässertypspezifisch den sehr guten ökologischen (und vom Menschen weitgehend unbeeinflussten) Zustand eines Oberflächengewässers.
Renaturierung	Rückführung eines durch menschliche Einwirkung naturfernen Gewässers oder Teil eines Gewässers in einen naturnahen Zustand. Vor allem durch Wiederherstellung bzw. wesentlicher Verbesserung der Gewässerstruktur oder Umgestaltung eines früher technisch ausgebauten Gewässers.
rheophil	Strömungsliebende Art, die bevorzugt in schnell fließenden Gewässern vorkommt.
Salmoniden	Familie der forellenartigen Fische, z. B. Lachs, Forelle, Äsche, und Renke.
Saprobie	Grad der organischen Belastung.
Schwebstoffe	Schwebstoffe oder suspendierte Stoffe sind in Wasser enthaltene mineralische oder organische Feststoffe, die nicht in Lösung gehen.
See	Stehendes Binnenoberflächengewässer.
spezifizierte Nutzungen	Nutzungen, die durch Veränderungen an erheblich veränderten oder künstlichen Wasserkörpern nicht signifikant eingeschränkt werden sollen (siehe § 28 Wasserhaushaltsgesetz).
Sekundäraue	Wieder hergestellter Überschwemmungsraum, der die wesentlichen hydromorphologischen Funktionen einer Aue übernehmen kann und so die Grundlage für eine typspezifische Besiedlung durch Pflanzen und Tiere bietet. Eine Sekundäraue ermöglicht eine naturnahe Gewässerentwicklung auch in Bereichen, in denen beispielsweise ein Erhalt der Vorflutsituation oder des Hochwasserschutzes notwendig ist.
submers	Bedeutung "untergetaucht", d. h. Wasserpflanzen, die ganz unter der Wasseroberfläche wachsen.
Substrat	Material, auf oder in dem Organismen leben und sich entwickeln. Typische Substrate der Gewässer sind Steine, Schlamm, Pflanzen, herabgefallenes Laub oder Totholz.
Teileinzugsgebiet	Nach hydrologischen Kriterien abgegrenzte Teile eines Einzugsgebietes. In diesen Teilgebieten gelangt der gesamte Oberflächenabfluss an einem bestimmten Punkt in einen Wasserlauf (See/Zusammenfluss von Flüssen).
Totholz	Abgestorbenes organisches Material aus Holz, z. B. große Äste oder Bäume. Es führt im Gewässer zu gewässermorphologischen Prozessen wie lateraler Verlagerung und in der überfluteten Aue zu Sedimentation vor dem Totholz und Ausbildung von Kleinrelief (Kolkbildung).
typkonform / gewässertypspezifisch	Merkmal eines Fließgewässers (Abfluss, Gewässerstruktur, Biozönose etc.), das für den Fließgewässertyp des jeweiligen Gewässerabschnittes charakteristisch ist bzw. natürlicherweise dort vorkommen würde.
Überwachung zu Ermittlungszwecken	Fallbezogenes Monitoring in Wasserkörpern, in denen die Belastungsursachen unklar sind.
Uferstreifen / Gewässerrandstreifen	Innerhalb des Entwicklungskorridors gewässerparallel anzulegende Streifen ein- oder beidseitig des Gewässers. Sie sind in der Regel nutzungsfrei, können aber auch abschnittsweise extensiv genutzt werden und der Sukzession überlassen werden. Die Breite ist im Idealfall deckungsgleich mit dem Entwicklungskorridor und kann ggf. schrittweise angepasst werden.
Umweltqualitätsnorm (UQN)	Festgelegter, nicht zu überschreitender Grenzwert für die jeweiligen prioritären Stoffe sowie weitere Schadstoffe, der „in Wasser, Sedimenten oder Biota aus Gründen des Gesundheits- und Umweltschutzes nicht überschritten werden darf“ (WRRL, Art.2). Die Einhaltung der UQN der in Anlage 5 der OGewV gelisteten flussgebietsspezifischen Schadstoffe ist maßgebend für die Einstufung des ökologischen Zustands und Potenzials. In Anlage 7 der OGewV sind die UQN zur Beurteilung des chemischen Zustands aufgeführt.

Begriff	Bedeutung
Umweltziel	Die in Art. 4 der WRRL festgelegten Ziele.
Verordnung zum Schutz der Oberflächengewässer (OGewV)	Die OGewV ist am 26.07.2011 bundesweit in Kraft getreten und dient „dem Schutz der Oberflächengewässer und der wirtschaftlichen Analyse der Nutzungen ihres Wassers“ (OGewV 2011, S.2).
Versauerung	Von Gewässerversauerung spricht man, wenn von außen mehr Protonen eingetragen werden, als das Gewässer neutralisieren kann. Die Folge ist das Absinken des pH-Wertes. Versauerung tritt in Folge von Säureeintrag aus der Atmosphäre (saurer Regen) auf. Kalkarme Gesteine begünstigen die Versauerung.