



Miljøministeriet
Naturstyrelsen



Natura 2000 basisanalyse 2016-2021

Revideret udgave

**Lundby Hede, Oudrup Østerhede og Vindblæs
Hede**

Natura 2000-område nr. 19, Habitatområde H21

Kolofon

Titel:

Natura 2000-basisanalyse
Revideret udgave
2016-2021
Lundby Hede, Oudrup Østerhede og
Vindblæs Hede
Natura 2000-område nr. 19
Habitatområde H21.

Emneord:

Habitatdirektivet, Miljømålsloven,
basisanalyse.

Udgiver:

Miljøministeriet, Naturstyrelsen

Ansvarlig institution:

Naturstyrelsen
Haraldsgade 53
2100 København Ø
www.naturstyrelsen.dk

Copyright:

Naturstyrelsen, Miljøministeriet

Sprog:

Dansk

År:

2014

ISBN nr.

978-87-7091-026-2

Dato:

18.december 2014

Forsidefoto:

Lundby Hede. Fotograf: Stephan Skaarup Lund

Resume:

Natura 2000-basisanalyse for Lundby Hede, Oudrup Østerhede og Vindblæs Hede. Basisanalysen sammenfatter landsdækkende, kvalitetssikrede data for de arter og naturtyper, som Natura 2000-området er udpeget af hensyn til. Basisanalysen indeholder en kortlægning af naturtyper og levesteder, en vurdering af naturtilstanden og en foreløbig vurdering af negative påvirkninger (trusler) mod en god naturtilstand.

Må citeres med kildeangivelse

Indhold

1. Natura 2000-basisanalyse (planperiode 2016-2021)	4
1.1 Basisanalysens indhold	5
1.2 Natura 2000-planprocessen	5
1.3 Udpegningsgrundlag	6
1.4 Datagrundlaget	6
1.4.1 Datagrundlag arter	7
1.4.2 Datagrundlag naturtyper på land	8
2. Lundby Hede, Oudrup Østerhede og Vindblæs Hede	9
2.1 Områdebeskrivelse	10
2.2 Udpegningsgrundlag i dette Natura 2000 område	11
2.3 Områdets naturtyper	12
2.3.1 Områdets terrestriske naturtyper	13
2.3.2 Områdets sø-natur	14
2.4 Områdets arter	15
2.4.1 Habitatområdets udpegede arter	15
2.5 Naturtilstand og tilstand af arters levesteder	16
2.5.1 Forekomst og udvikling i naturtypens areal i dette Natura 2000 område	18
2.5.2 Naturtypernes tilstand og udvikling	19
2.5.3 Sø-natur	20
2.6 Foreløbig vurdering af negative påvirkninger (trusler mod naturtilstanden)	21
2.6.1 Trusler, der vurderes konkret i denne basisanalyse	21
2.6.2 Trusler, der ikke er omfattet af denne basisanalyse	29
2.7 Igangværende indsats	31
3. Litteratur	33

1. Natura 2000-basisanalyse (planperiode 2016-2021)

EU's Natura 2000-direktiver (fuglebeskyttelsesdirektivet og habitatdirektivet) forpligter Danmark til at gøre den nødvendige indsats for at sikre eller genoprette en række sjældne, truede eller karakteristiske naturtyper og arter af europæisk betydning.

Rådets direktiv 92/43/EØF af 21. maj 1992 om bevaring af naturtyper samt vilde dyr og planter (habitatdirektivet) med senere ændringer og Europa-Parlamentets og Rådets direktiv 2009/147/EF af 30. november 2009 om beskyttelse af vilde fugle (fuglebeskyttelsesdirektivet)

Danmark har valgt at gøre dette ved en systematisk og tilbagevendende Natura 2000-planlægning, der på grundlag af direktivforpligtelsen og den nationale naturovervågning for 6-årige planperioder (dog 12-årige for skovbevoksede fredsskovpligtige arealer) prioriterer den krævede indsats. Planperioden 2016-21 dækker derfor som udgangspunkt ikke de fredsskovpligtige arealer.

Natura 2000-planlægningen sker efter reglerne i miljømålsloven og bekendtgørelse om Natura 2000-skovplanlægning, der fastsætter, at en Natura 2000-plan består af:

- Mål for naturtilstanden i Natura 2000-området.
- Indsatsprogram.

Indsatsprogrammet for det enkelte Natura 2000-område udarbejdes på baggrund af en basisanalyse og foreliggende overvågningsdata.

Basisanalysen skal indeholde følgende elementer:

- Kortlægning af habitatnaturtyper og levesteder for arter, som områderne er udpeget for.
- Vurdering af tilstand og foreløbig vurdering af trusler.
- Et resumé, som på kortbilag angiver beliggenheden af de kortlagte arealer og tilstanden.

Basisanalysen indgår efter seneste ændring af miljømålsloven ikke som en del af Natura 2000-planen, men præsenterer datagrundlaget for denne plan.

Basisanalysen for planperiode 2016 -2021 blev offentliggjort 20. december 2013. Basisanalysen er siden blevet revideret og suppleret med tilstandsvurdering af en række kystnaturtyper samt med nye data om levesteder for ynglefugle. Enkelte steder er der foretaget supplerende kortlægning og tilstandsvurdering af mindre naturarealer. Endvidere har bemærkninger fra kommuner og andre interessenter indgået i revisionen af basisanalysen. Oplysninger om igangværende indsats er endvidere blevet opdateret med seneste opgørelser fra NaturErhvervstyrelsen.

1.1 Basisanalysens indhold

Basisanalysen er grundlaget for målfastsættelse og indsatsprogram i Natura 2000-planen for de enkelte, udpegede Natura 2000-områder. Basisanalysen fokuserer på Natura 2000-forpligtelser og dermed på de arter og naturtyper, som området er udpeget for at beskytte.

Basisanalysen er udarbejdet på grundlag af de nationalt indsamlede og/eller kvalitetssikrede data, der indhentes gennem det nationale overvågningsprogram for vand og natur - NOVANA. Data er offentligt tilgængelige på Danmarks Miljøportal. Naturstyrelsen har i årene 2010-12 gennemført en fornyet og udvidet kortlægning af de enkelte habitatnaturtyper og visse arters levesteder, og data herfra udgør sammen med tilstandssystemerne for de enkelte naturtyper og visse arters levesteder omdrejningspunktet for basisanalysen.

Vurderinger af de enkelte naturtypers og arters bevaringsstatus og de negative påvirkninger, som de er udsat for, bygger på NOVANA-rapporter over samme data udarbejdet af Nationalt Center for Miljø og Energi (DCE) ved Århus Universitet. Rapporterne er udarbejdet som led i DCE's funktion som fagdatacenter for det nationale overvågningsprogram. Vurdering af forstyrrelser af fugle og pattedyr bygger på DCE-rapporten - "[Vurdering af forstyrrelsestrusler i Natura 2000-områderne](#)", der er udarbejdet for Naturstyrelsen i forbindelse med opfølgningen på den 1. Natura 2000-plan.

Der findes andre data om naturen i Natura 2000-områderne. Disse er dog ikke tilstrækkeligt ensartede og landsdækkende til, at Naturstyrelsen har inddraget dem i de statslige basisanalyser, som blandt andet skal danne grundlag for en national prioritering af indsatsen i 2. planperiode. Mange af disse data vil med fordel kunne indgå i senere faser af planlægningen, ikke mindst i forbindelse med fastsættelse af konkrete forvaltningstiltag.

Natura 2000-planlægningen 2016-21 vedrører som udgangspunkt kun de arealer, der er omfattet af miljømålsloven, da planperioden for arealer omfattet af skovloven er 12 år (2010-21). Naturstyrelsen har alligevel for fuldstændighedens skyld valgt i basisanalysen at medtage alle indsamlede artsdata – uanset visse datasæt vedrører arealer omfattet af skovloven.

Selvom basisanalysen er udarbejdet midt i gennemførelsen af den 1. Natura 2000-plan, vil der for hvert enkelt område indgå en foreløbig status for gennemførelsen af den 1. plan byggende på tilgængelig viden om tilsagn om tilskud efter landdistriktsstøtteordningerne og godkendte EU-projekter (Life+).

1.2 Natura 2000-planprocessen

Planprocessen for de statslige Natura 2000-planer er fastsat i miljømålsloven. Med ændringen af miljømålsloven med virkning fra 1. juni 2013 er processen:

Natura 2000-planen udarbejdes efter forudgående drøftelse med de berørte statslige, kommunale og regionale myndigheder og med inddragelse af nationalparkbestyrelser, foreninger, organisationer og lodsejere, som har en væsentlig interesse i planen.

De tværgående, overordnede drøftelser foregår på nationalt niveau. På regionalt niveau præsenterer Naturstyrelsen basisanalyser, og et muligt planindhold drøftes. Basisanalyserne offentliggøres senest samtidig med, at drøftelser med de berørte interessenter indledes.

Forslag til Natura 2000-planer for 2016-21 offentliggøres senest 1 år efter offentliggørelsen af basisanalyserne. Miljøministeren (Naturstyrelsen) fastsætter en frist på mindst 12 uger for

indgivelse af høringsvar vedr. planforslagene. Miljøministeren vedtager efterfølgende planen. Der gælder dog særlige høringsregler, hvis det offentliggjorte planforslag ændres væsentligt.

1.3 Udpegningsgrundlag

For hvert Natura 2000-område findes et udpegningsgrundlag, der ud fra de af EU fastsatte regler rummer de internationalt væsentlige arter og naturtyper for det pågældende område. For disse dyr, fugle, planter og naturtyper er der inden for de udpegede Natura 2000-områder en særlig forpligtelse. Det er alene de arter og naturtyper, der er på områdernes udpegningsgrundlag som behandles i denne basisanalyse.

De danske fuglebeskyttelsesområder blev udpeget i 1983 med en lille justering i 2000, og der er nu udpeget 113 fuglebeskyttelsesområder i Danmark. I 1998 blev habitatområderne tilsvarende udpeget. Disse blev justeret og udvidet, senest i 2011, og der er nu 261 habitatområder i Danmark. Fuglebeskyttelsesområderne og habitatområderne udgør det samlede Natura 2000-netværk. Fuglebeskyttelses- og habitatområder kan være sammenfaldende eller ligge i umiddelbar tilknytning til hinanden, hvorfor der i alt er 252 Natura 2000-områder i Danmark. I Natura 2000-områder, hvor der indgår habitatområder og fuglebeskyttelsesområder med forskellig afgrænsning, er forpligtelsen i forhold til udpegningsgrundlaget udelukkende knyttet til det enkelte delområdes geografiske afgrænsning.

Naturen er dynamisk, og nogle arter og naturtyper indvandrer til nye områder, mens andre af naturlige grunde forsvinder fra områder, hvor de tidligere var kendt. Endvidere forbedres vidensgrundlaget om arternes og naturtypernes forekomst inden for områderne yderligere i forbindelse med systematisk kortlægning, overvågning og andre undersøgelser. Derfor opdateres udpegningsgrundlaget for de enkelte Natura 2000-områder med mellemrum. Dette vil typisk ske hvert 6. år forud for rapportering til EU og udarbejdelse af nye statslige Natura 2000-basisanalyser med efterfølgende Natura 2000-planer. Naturstyrelsen har i 2012 opdateret udpegningsgrundlag for såvel fuglebeskyttelsesområderne som habitatområderne efter offentlig høring. Kriterier for opdateringen og de udpegningsgrundlag, der gælder fra den 1. januar 2013, kan ses på [Naturstyrelsens hjemmeside](#).

Natura 2000-indsatsen for områdets udpegede naturtyper og arter vil dog i mange tilfælde betyde, at forholdene også forbedres for en lang række både almindelige, sjældne og rødlistede arter, der findes inden for området, men som ikke er grundlag for områdets udpegningsgrundlag som Natura 2000-område.

1.4 Datagrundlaget

Ved udarbejdelse af den enkelte basisanalyse præsenteres kun aktuelle overvågningsdata for naturtyper og arter, der er medtaget på det pågældende Natura 2000-områdes udpegningsgrundlag. Dette afsnit om datagrundlaget er en generel beskrivelse, der er dækkende for alle Natura 2000-basisanalyser.

Data, der anvendes og præsenteres i denne basisanalyse, er kvalitetssikrede og landsdækkende data, der er offentligt tilgængelige. Det vil i helt overvejende grad dreje sig om data indsamlet og

kvalitetssikret i forbindelse med gennemførelse af det statslige overvågningsprogram - NOVANA. Den konkrete, praktiske gennemførelse af overvågningen og efterfølgende databehandling for de enkelte arter og naturtyper kan ses i de udarbejdede tekniske anvisninger på [DCE's hjemmeside](#) og de årlige NOVANA-rapporter.

De fleste data stammer fra den terrestriske del af overvågningsprogrammet, men derudover inddrages data indsamlet i de øvrige NOVANA delprogrammer, fx tilstandsvurderinger og levestedskortlægning i søer, kortlægning af marine naturtyper samt artsdata fra de akvatiske overvågningsprogrammer i NOVANA fx data til belysning af forekomst af lampretter andre fisk, insekter og havpattedyr.

Naturtype- og artsdata, der anvendes i basisanalyserne, kan findes på Miljøministeriets [MiljøGis](#) og i [Danmarks Naturdata](#).

1.4.1 Datagrundlag arter

Arternes udbredelse, forekomst og antal gennemgås og beskrives på baggrund af de kvalitetssikrede data, der er indsamlet i NOVANA-programmerne.

I basisanalysen præsenteres udelukkende data om arter, der indgår i udpegningsgrundlaget for området, og som dermed er en del af Natura 2000-forpligtelsen.

Der er ikke med denne basisanalyse forsøgt analyseret og præsenteret viden om forekomst af områdets øvrige, sjældne, rød- eller gullistede arter eller arter optaget på habitatdirektivets bilag IV. Varetagelsen af hensynet til disse arter indgår ikke specifikt i Natura 2000-planlægningen.

For vindelsnegle, mosskorpion, insekter, padde, odde, flagermus, karplanterne: gul stenbræk, mygblomst, fruesko, enkelt månerude og mosarterne grøn buxbaumia og blank seglmos er der i de terrestriske overvågningsprogrammer i perioden 2004-2012 indsamlet data til belysning af de pågældende arters forekomst og udbredelse i og udenfor Natura 2000-områderne.

For andre artsgrupperes vedkommende inddrages der data fra de akvatiske overvågningsprogrammer. Fra vandløbs- og søovervågningen inddrages bl.a. data til vurdering af forekomsten af de udpegede fiske- og lampretarter, grøn kølleguldsmed, to muslinge-arter samt liden najade og vandranke.

For den overvejende del af arterne på Natura 2000-områdernes udpegningsgrundlag er resultaterne fra NOVANA-programmet beskrevet i den videnskabelige rapport fra DCE- Nationalt Center for Miljø og Energi - [Overvågning af arter 2004-2011](#).

I rapporten gives der et overblik over de enkelte arters forekomst og udbredelse samt en præsentation af de pågældende arters status i Danmark på baggrund af de indsamlede overvågningsdata. Metode til overvågning af arter i NOVANA-programmet er grundigt beskrevet i de tekniske anvisninger, der kan ses via [DCE's hjemmeside](#).

1.4.2 Datagrundlag naturtyper på land

Grundlaget for den første generation af Natura 2000-planer var kortlægning af 23 lysåbne naturtyper og 10 skovnaturtyper. Kortlægningen af de lysåbne naturtyper blev gennemført i 2004-2005 af de daværende amter og suppleret i 2007-2008, mens kortlægningen af skovnaturtyperne blev gennemført i 2005-06 (skovbevoksede, fredskovpligtige arealer). Kortlægningen af skovnatur på ikke-fredskovpligtige arealer er gennemført i perioden 2009 – 2012.

Som grundlag for udarbejdelse af denne generation af basisanalyser er der i 2010-2012 foretaget en ny- eller genkortlægning af 33 lysåbne naturtyper og nykortlægning af fem ferske sønaturtyper i mindre søer. Kortlægningen af skovnaturtyperne er derimod ikke blevet gentaget, da planlægningen for de skovbevoksede fredskovpligtige arealer kun revideres hvert 12. år. Denne basisanalyse viser alene resultaterne for kortlægning af skovnaturtyper på de ikke fredskovpligtige arealer.

2. Lundby Hede, Oudrup Østerhede og Vindblæs Hede

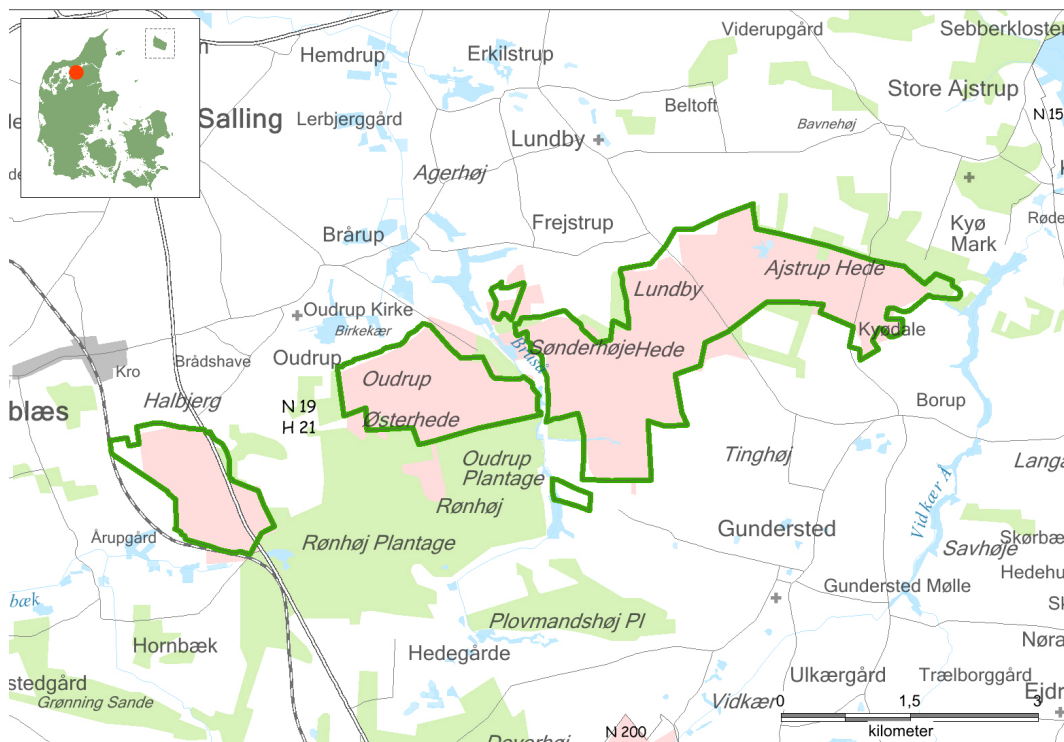

Natura 2000-områdets afgrænsning. Natura 2000-området er sammenfaldende med Habitområde H 21 (grøn afgrænsning).



Et kig ud over de langstrakte indlandsklitter på Lundby Hede. Foto: Nordjyllands Amt.

2.1 Områdebeskrivelse

Natura 2000-området har et areal på 937 ha,. Der findes ingen statsejede arealer i området. Natura 2000-området består af Habitatområde H21. På Naturstyrelsens hjemmeside www.naturstyrelsen.dk er der angivet hvilke naturtyper og arter, der udgør udpegningsgrundlaget for dette område.

Området, der også kaldes De Himmerlandske Heder, udgøres af de fire større heder Vindblæs, Oudrup Østerhede, Lundby og Ajstrup Hede, der alle er dannet som indlandsklitter på aflejret morænesand. Hederne fremstår i dag stort set som åbne lyng- og revlingheder med tidvis våd eng i lavningerne, ligesom der hist og her er indslag af stilkeke-krat og surt overdrev. Hederne udgør et kuperet bakkelandskab og gennemskæres af Bruså Ådal.

Størstedelen af De Himmerlandske Heder er fredet.

De Himmerlandske Heder er først og fremmest udpeget for at beskytte de store sammenhængende arealer af indlandsklit-naturtyperne som findes i mosaikforekomster med tidvis våd eng, samt dagsommerfuglen hedepletvinge, der har sit levested i disse naturtyper. Naturtypen revling-indlandsklit udgør størstedelen af området, og findes i mosaik med den mere sjældne visse-indlandsklit.

På Lundby Hede findes dette Natura 2000-områdes kernebestand af hedepletvinge. Desuden er der fundet delbestande af arten på Oudrup Østerhede, Ajstrup Hede og Kyødale samt udenfor Natura 2000-området i Bruså Ådal. De seneste års overvågning i dette Natura 2000-område viser, at bestanden ikke har en stabil bestandsstørrelse, og meget tyder på, at arten er afhængig af de rigtige habitatkrav og derfor reagerer kraftigt på, om levestederne lever op til disse. Bestanden udgør én af kun to kendte bestande syd for Limfjorden.

Natura 2000-området ligger i Vesthimmerland Kommune og Aalborg Kommune.

2.2 Udpegningsgrundlag i dette Natura 2000 område

Udpegningsgrundlag for Habitatområde nr. 21			
Naturtyper:	Visse-indlandsklit (2310)		Revling-indlandsklit (2320)
	Græs-indlandsklit (2330)		Søbred med småurter (3130)
	Næringsrig sø (3150)		Brunvandet sø (3160)
	Vandløb (3260)		Våd hede (4010)
	Enekrat (5130)		Surt overdrev* (6230)
	Tidvis våd eng (6410)		Stilkege-krat (9190)
Arter:	Kildevældsvindelsnegl (1013)	NY	Hedepletvinge (1065)
	Bæklampret (1096)		

Naturtyper og arter, der udgør det gældende udpegningsgrundlag for Natura 2000-området. Tal i parentes henviser til de talkoder, som benyttes for naturtyper og arter fra habitatdirektivets bilag 1 og 2. * angiver at der er tale om en prioriteret naturtype. Udpegningsgrundlag for habitatområdet er blevet revideret som beskrevet oven for. Arter og naturtyper, der er tilføjet udpegningsgrundlaget er markeret med "NY".

Dette Natura 2000-område er specielt udpeget for at beskytte de store, sammenhængende arealer af indlandsklit-naturtyperne samt en af landets kernebestande af hedepletvinge.

Områdets vandløb og deres miljøtilstand er beskrevet i [vandplanen](#) for området.

Bæklampret (1096) og *Kildevælds-vindelsnegl* (1013), som begge er på områdets udpegningsgrundlag, er i forbindelse med det nationale overvågningsprogram i perioden 2004-2012 ikke registreret inden for området (dog er kildevælds-vindelsnegl fundet ganske tæt på området - inden for 100 m derfra ved Bruså - to gange i perioden). Det er derfor på nuværende tidspunkt ikke muligt at udtale sig om arternes forekomst og bestandsudvikling. Arterne behandles ikke yderligere i denne basisanalyse.

Heller ikke *Søbred med småurter* (3130) blev registreret i perioden 2004-2012, og er derfor ikke behandlet yderligere i basisanalysen.

2.3 Områdets naturtyper

Natura 2000-områdets indhold af habitat-naturtyper, der er omfattet af planlægningen, fremgår af udpegningsgrundlaget. I Danske Naturtyper i det europæiske Natura 2000 netværk findes en beskrivelse af de enkelte naturtyper og nogle af deres typiske arter.

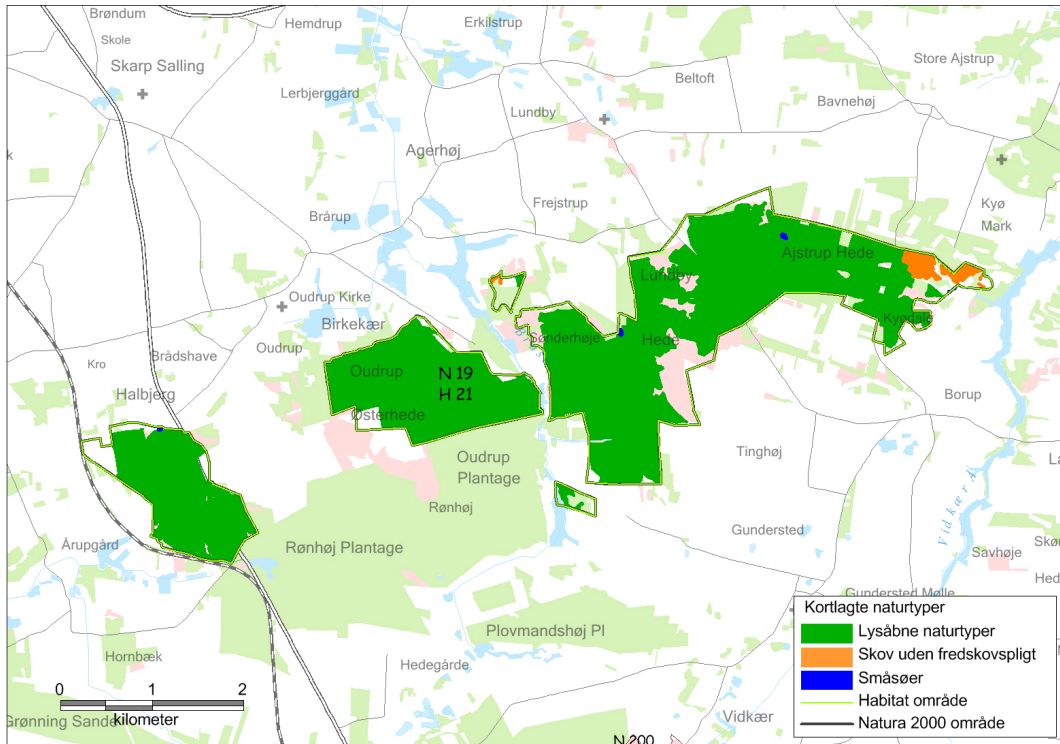

Oversigtskort over områdets kortlagte naturtyper.

I figuren ovenfor er oversigtligt vist udstrækningen af de kortlagte naturtyper, der udgør en del af områdets udpegningsgrundlag. Kortet viser den samlede udbredelse af de lysåbne naturtyper, skovnaturtyper på ikke-fredskovspligtige arealer samt sønaturtyperne. For en mere detaljeret visning af naturtypens udbredelse henvises til Naturstyrelsens hjemmeside.

2.3.1 Områdets terrestriske naturtyper

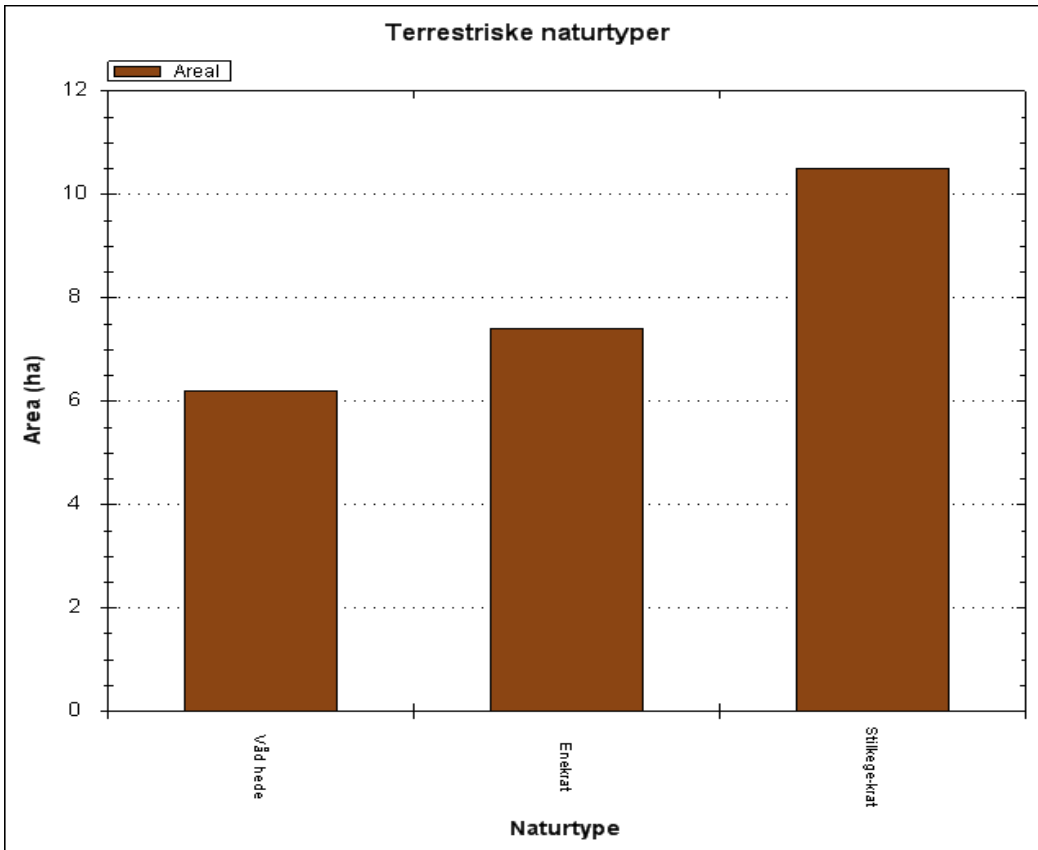

Arealfordelingen af områdets kortlagte terrestriske naturtyper.

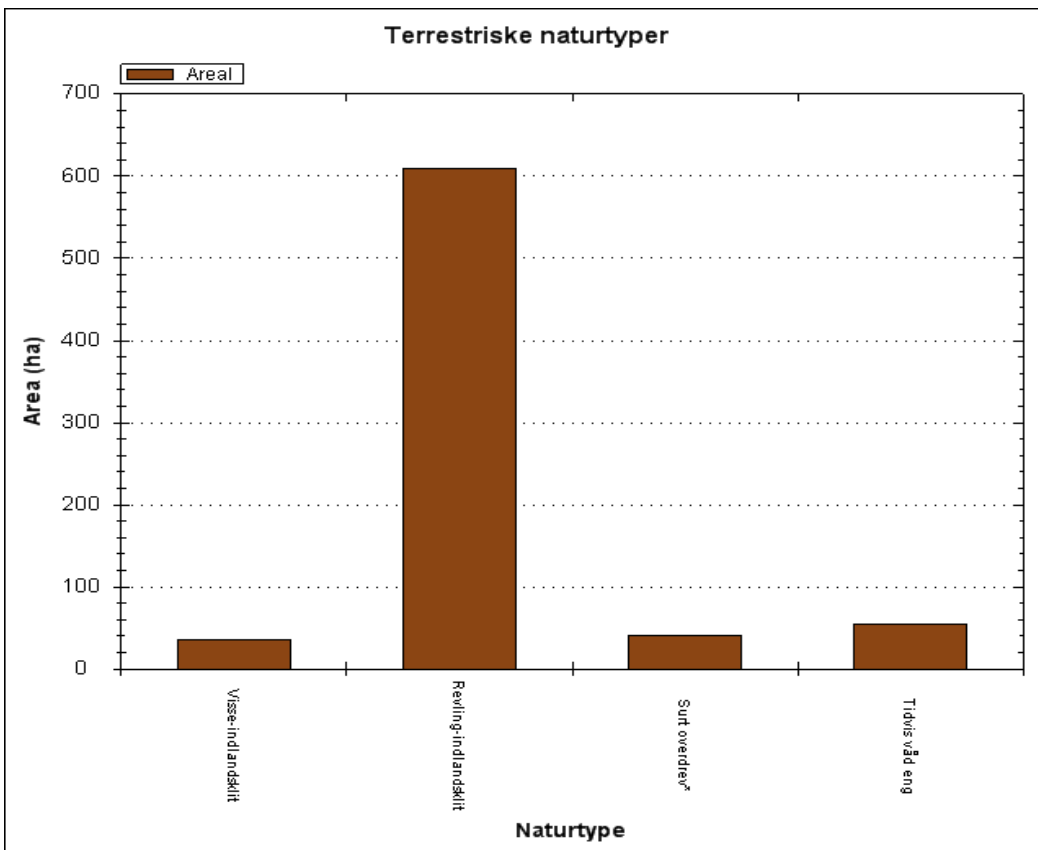

Arealfordelingen af områdets kortlagte terrestriske naturtyper.

Arealfordelingen af områdets kortlagte, terrestriske naturtyper fremgår af figuren ovenfor. Den absolut mest dominerende naturtype er *revlinge-indlandsklit*, som udgør omkring 600 ha, mens *visse-indlandsklit*, *surt overdrev* og *tidvis våd eng* hver især udgør 30-40 ha af området. *Våd hede*, *enekrat* og *stilk-egekrat* er de naturtyper, som fylder mindst i området. *Græs-indlandsklit*, som også er på udpegningsgrundlaget, blev ikke fundet ved kortlægningerne. Forekomst og udvikling af naturtypernes areal i dette Natura 2000-område er nærmere beskrevet i afsnittet *Forekomst og udvikling af naturtypernes areal i dette Natura 2000-område*.

2.3.2 Områdets sø-natur

Områdets sønatur er registreret forskelligt afhængig af størrelsen. Søer under 5 ha er kortlagt og naturtype-bestemt på baggrund af søernes naturindhold. Disse søer er typisk meget små, og er derfor neden for angivet som antal. For søer over 5 ha er der i vandplanen for området foretaget en registrering af søens naturtype-indhold. Disse søers naturtype-indhold er angivet som areal i ha.

Søer under 5 ha

Søer under 5 ha kortlægges i forbindelse med NOVANA-programmets små sø overvågning samt i forbindelse med kortlægning af levesteder for vandhulsarter. I kortlægningen indgår en naturtypebestemmelse. Kortlægningen er igangsat, men ikke færdiggjort i alle områder. Antallet af småsøer med indhold af sønaturtyper kan derfor være større end det kortlagte antal.

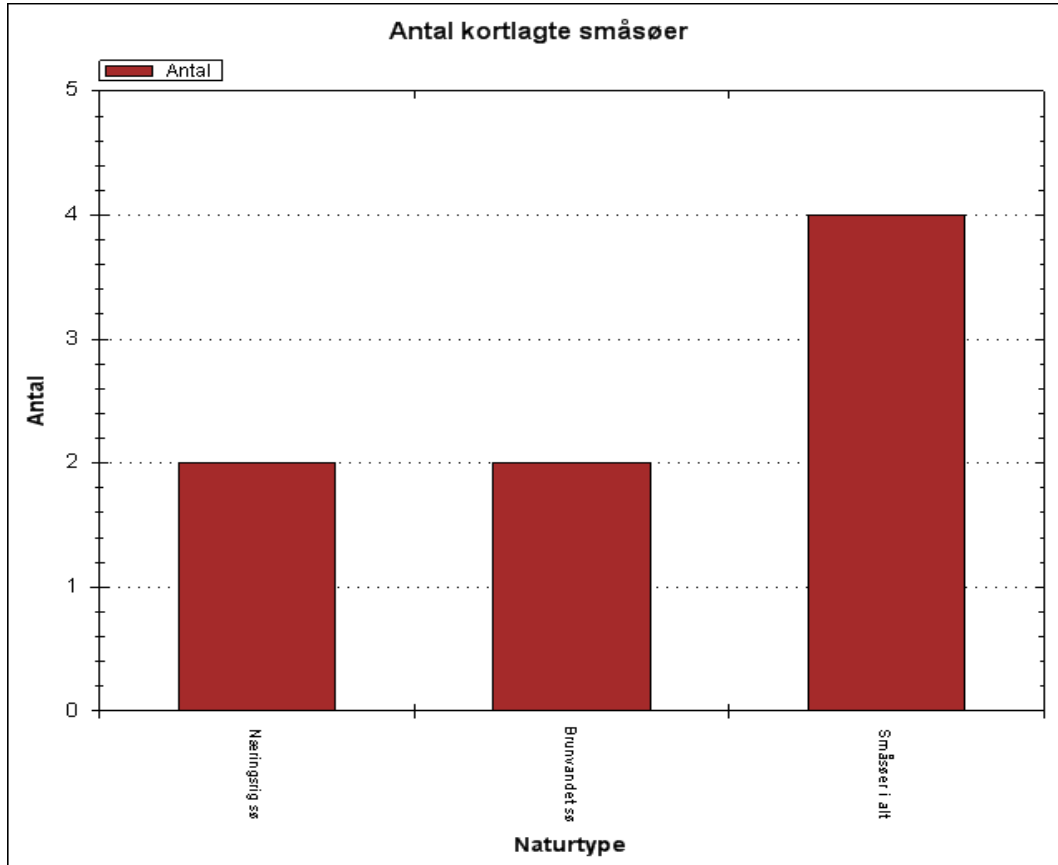

Kortlagte søer under 5 ha – fordelt på sø-naturtyper

I dette Natura 2000-område er der kortlagt fire søer: to af naturtypen *næringsrig sø* og to af typen *brunvandet sø*. Den ene af de næringsrige søer ligger i områdets østlige yderkant ved Kyødale, mens den anden ligger i den aller-vestligste del. Den ene af de *brunvandede søer* ligger i den nordligste udkant af Lundby Hede, mens den anden ligger på Ajstrup Hede.

2.4 Områdets arter

2.4.1 Habitatområdets udpegede arter

De arter, der indgår i habitatområdets udpegningsgrundlag, og hvor Naturstyrelsen og samarbejdspartnere på nuværende tidspunkt har overvåget arternes forekomst inden for området, er kort beskrevet nedenfor. Overvågningsmetoderne er tidligere beskrevet i basisanalysens afsnit om datagrundlag.

Hedepletvinge

Hedepletvinge var tidligere udbredt i det meste af landet, men er siden 1920'erne ikke set uden for Jylland. Omkring 1950 begyndte arten også at forsvinde fra mange jyske lokaliteter. I det nationale overvågningsprogram 2004-2011 og det påbegyndte program 2011-2015 er arten overvåget fire gange, senest i 2012. Desuden er den registreret på et færre antal lokaliteter i forbindelse med et projekt om kortlægning af artens levesteder i 2009. Hedepletvinge findes i dag kun i Nordjylland, hvor den lever i overgangszonen mellem fugtige og tørre arealer på mager jord, helt afgørende er tilstedeværelsen af værtsplanten djævelsbid. I det statslige overvågningsprogram er arten i gennem perioden fundet på stadig flere lokaliteter, hvor den ikke tidligere var kendt for. Dette vurderes dog ikke at skyldes en væsentlig fremgang for arten, men bør nærmere tages som et udtryk for en mere systematisk overvågning af artens forekomst i Danmark.

På Lundby Hede findes dette Natura 2000-områdes kernebestand af hedepletvinge. Desuden er der fundet delbestande af arten på Oudrup Østerhede, Ajstrup Hede og Kyødale samt udenfor Natura 2000-området i Bruså Ådal. De seneste års overvågning i dette Natura 2000-område viser, at bestanden ikke har en stabil bestandsstørrelse, men fluktuerer meget. Arten er meget afhængig af de rigtige habitatkrav og reagerer derfor på, om levestederne lever op til disse. Bestanden i dette område udgør én af kun to kendte bestande syd for Limfjorden.

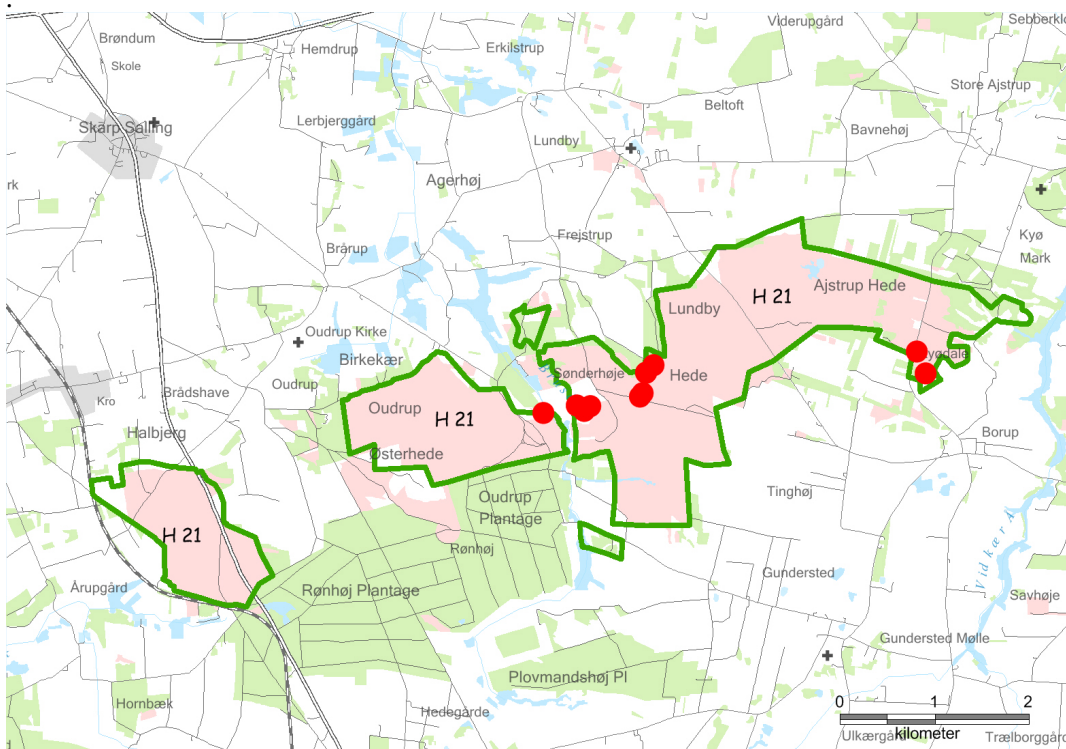

Forekomst af hedepletvinge i området.

2.5 Naturtilstand og tilstand af arters levesteder

Overvågningen og kortlægningen af naturtyperne og levesteder for arter viser, at mange af disse i forskelligt omfang bliver påvirket af en række faktorer, som kan have betydning for naturtypernes og levestedernes tilstand og indhold af dyre- og plantearter.

Vurdering af naturtypernes naturtilstand bygger på et system, der inddeler forekomster af Habitatdirektivets naturtyper i 5 tilstandsklasser, hvor I (høj) er bedst og V (dårlig) er værst. Tilstandssystemet er nærmere beskrevet i DCE's rapport "Vurdering af naturtilstand", som er indarbejdet som en del af: [Bekendtgørelse om klassificering og fastsættelse af mål for naturtilstanden i internationale naturbeskyttelsesområder](#). Som led i beregningen af tilstanden beregnes både et artsindeks, baseret på indholdet af plantearter i en cirkel med radius på 5 m og et strukturindeks, der i de lysåbne naturtyper er baseret på vegetationshøjden, opvækst af vedplanter, forekomst af drængrofter m.m. For skovnaturtyperne baseres strukturindeks bl.a. på omfang af jordbearbejdning, afvandringsforhold, forekomst af invasive arter og trækronernes lagdeling i forskellige etager. Artsindeks for søer er beregnet ud fra alle fundne arter i både rørsump og sø.

Struktur- og artsindeks for den enkelte naturtype vægtes sammen til naturtypens tilstandsklasse på arealet. Et højt strukturindeks kombineret med et lavt artsindeks viser, at naturarealet har forudsætninger for et højt naturindhold, men at de karakteristiske arter ikke er til stede. Et højt artsindeks kombineret med et lavt strukturindeks kan anvendes som et redskab til at lokalisere artsrige forekomster med et stort behov for pleje eller anden indsats.

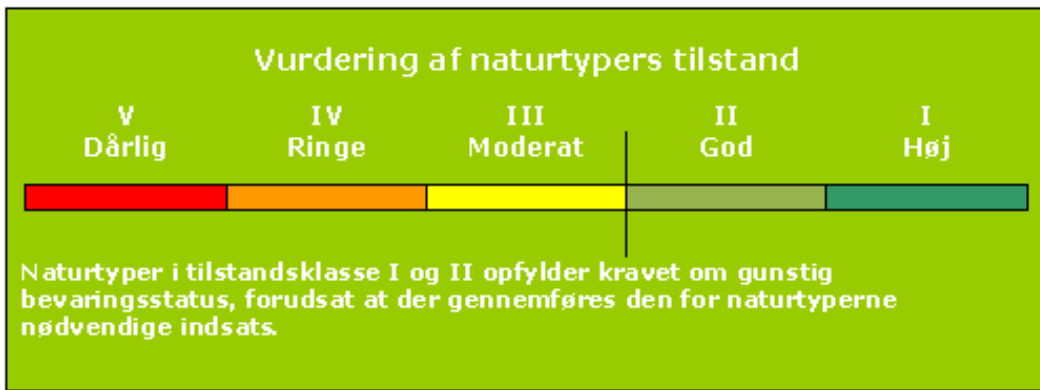

Tilstandsklasser for naturtyper.

Natura 2000-områdernes lysåbne, terrestriske naturtyper blev første gang systematisk kortlagt i 2004-06. Her blev 23 naturtyper kortlagt. I 2010-12 er de 23 lysåbne naturtyper blevet genkortlagt, og de resterende 10 terrestriske naturtyper er blevet inddraget i kortlægningen. For at sikre sammenligneligheden er det tilstræbt at indsamle data fra nøjagtig samme steder som i den første kortlægning. Det har imidlertid ikke været muligt i alle tilfælde, da den nye kortlægning er gennemført efter en lidt mere detaljeret metode samtidig med, at metoden bygger på en mere detaljeret definition af de enkelte naturtyper. En grundig beskrivelse af metoden til kortlægning af de terrestriske naturtyper i det nationale overvågningsprogram kan ses i den [tekniske anvisning](#).

Den nye kortlægning er således mere detaljeret og giver dermed et forbedret billede af udstrækningen og tilstanden af områdets habitatnatur.

En sammenligning af resultaterne fra kortlægningerne i 2004-06 og 2010-12 kan i flere habitatområder vise, at der tilsyneladende er sket markante udsving både i antallet af naturtyper, deres arealer og deres tilstand. Disse udsving repræsenterer kun i få tilfælde reelle, naturmæssige ændringer. I mange tilfælde er udsvingene et resultat af større detaljeringsgrad og metodemæssige ændringer i kortlægningen. For dette Natura 2000-område er udsving i kortlagt naturareal og vurderet naturtilstand vist og kommenteret neden for.

2.5.1 Forekomst og udvikling i naturtypens areal i dette Natura 2000 område

Arealfordelingen og udviklingen af de terrestriske naturtypers arealer fremgår af figuren neden for.

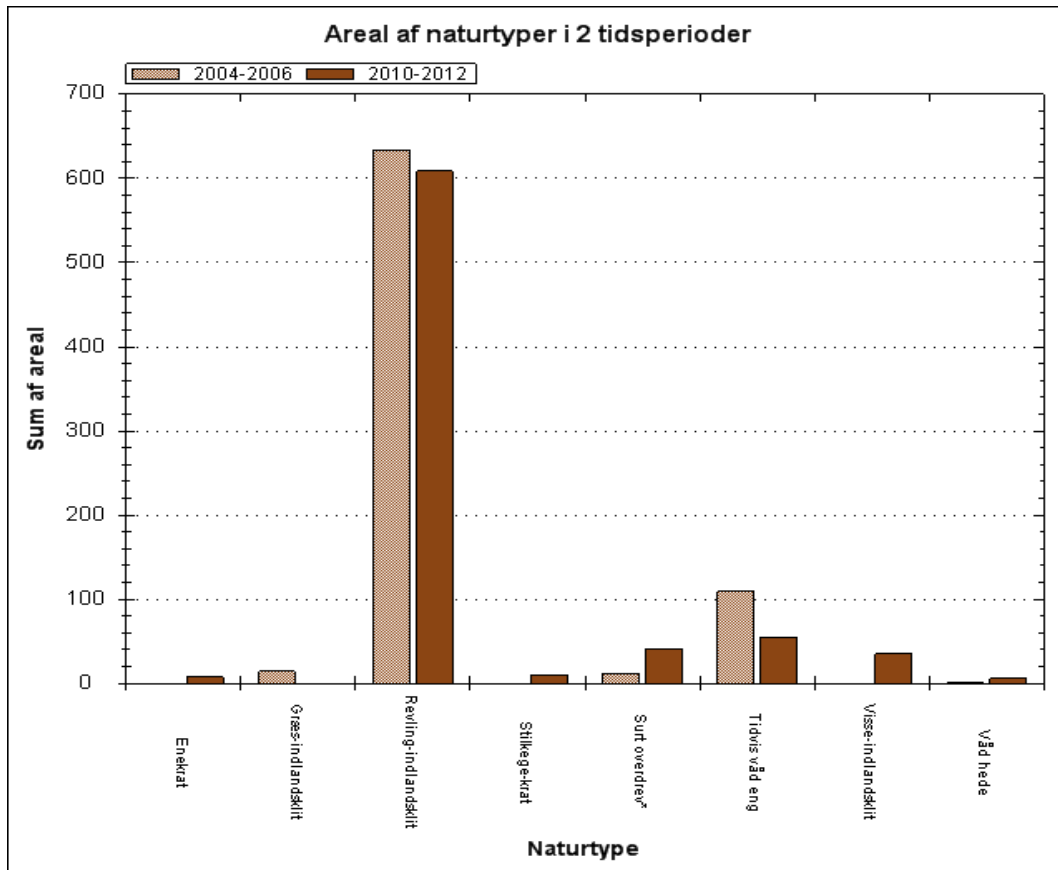

Fordeling og udvikling af naturtypernes areal. I figuren er der foretaget en sammenstilling af de kortlagte, terrestriske naturtypers areal for 1. og 2. kortlægningsperiode. Flere naturtyper var ikke omfattet af kortlægningen 2004-06.

Inden for området er der i den seneste naturtype-kortlægning 2010-12 kortlagt 756 ha. I den første kortlægning af naturtyper blev der i alt kortlagt 769 ha. Forskellen i det kortlagte naturareal er forklaret neden for.

Våd hede og *Enebærkrat*. Der er kortlagt meget små arealer af begge disse naturtype i Natura 2000-området, men arealet af *våd hede* er dog fordoblet mellem de to kortlægninger, mens *enebærkrat* først er kortlagt ved anden kortlægning. *Våd hede* findes dels i den vestlige del af området - vest for Rønhøj Plantage og dels på Ajstrup Hede i mosaik med andre naturtyper. *Enebærkrat* ligger i den østligste del af Ajstrup Hede - også i mosaik.

Naturtypen *græs-indlandsklit* er forsvundet mellem de to kortlægninger. Det skyldes, at de mere detaljerede definitioner af naturtyperne i anden runde har resulteret i en ændret opfattelse af, hvilken naturtype den kortlagte forekomst reelt tilhører.

Visse-indlandsklit og *revlinge-indlandsklit*: *Visse-indlandsklit* ses kun i 2. kortlægning, hvilket dels skyldes, at *visse-indlandsklit* er overset natur fra 1. kortlægning og dels at en lille del af det areal, som blev kortlagt som *revlinge-indlandsklit* ved første kortlægning, blev kortlagt som *visse-indlandsklit* ved anden kortlægning - dette forklarer også til dels tilbagegangen i arealet af

naturlypen *revlinge-indlandsklit* mellem de to kortlægninger. Disse to naturtyper findes i mosaik dels i den aller vestligste del af området og dels på selve Lundby Hede.

Det lille areal med *stilkege-krat* findes dels lige vest for Frejstrup Hede og dels i den nord-østlige del af Ajstrup Hede. Denne naturtype er kun kortlagt en gang i perioden.

Surt overdrev. Arealet kortlagt som surt overdrev er steget fra første til anden kortlægning, mens arealet af narurtypen *tidvis våd eng* er faldet fra første til anden kortlægning. Begge ændringer i arealstørrelse skyldes de mere detaljerede naturtypebeskrivelser i 2. runde. *Surt overdrev* er overvejende registreret på Oudrup Østerhede og I den vestlige og østlige del af Ajstrup Hede, mens *tidvis våd eng* findes spredt i området i mosaik med andre naturtyper.

2.5.2 Naturtypernes tilstand og udvikling

Tilstanden og udviklingen af de terrestriske naturtyper fremgår af figuren neden for.

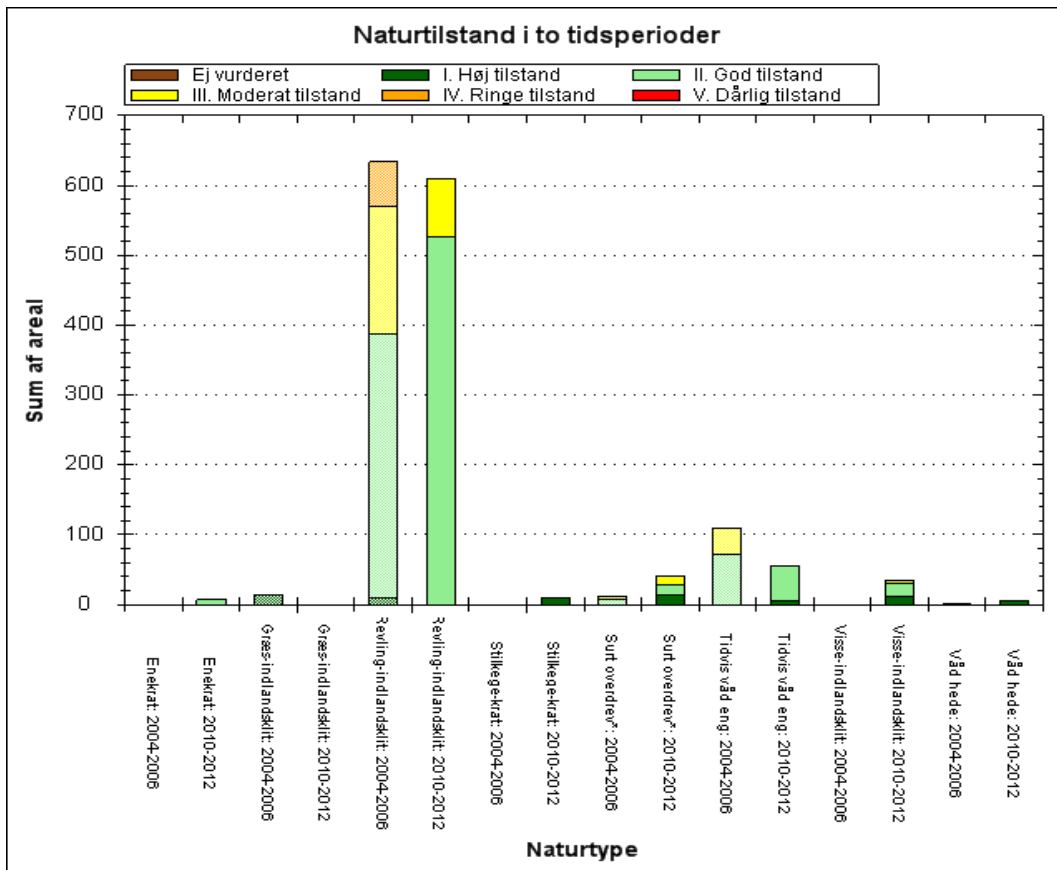

De kortlagte naturtyperes areal og udvikling fordelt på tilstandsklasser ved kortlægningen i 2004-06 og i 2010-12.

Det lille areal med *enekrat* er i god tilstand.

Det store areal med *revlinge-indlandsklit* er overvejende i god tilstand men dog med en mindre del i moderat tilstand på grund af ringe artsindhold og begyndende tilgroning fortrinsvis med vedplanter og invasive arter. Hele arealet er i drift (græsning/høslæt), hvilket vedligeholder naturtypen, som er sårbar over for tilgroning med vedplanter og invasive arter. Endvidere er området fri for direkte påvirkning fra omkringliggende landbrug.

Skovnaturtypen *stilkege-krat* er i høj tilstand.

De *sure overdrev* er overvejende i god-høj tilstand, men har dog en lille andel med moderat tilstand, og områderne med *tidvis våd eng* er i god-høj tilstand.

De små arealer med *visse-indlandsklit* er i overvejende god-høj tilstand. Kun en lille andel af naturtypen er i moderat tilstand, hvilket stemmer overens med, at en tilsvarende lille del af arealet er tilgroet med vedplanter/invasive arter.

Det lille areal med *våd hede* er i høj tilstand.

2.5.3 Sø-natur

Søer under 5 ha er naturtype-kortlagt på baggrund af vegetation og en række strukturparametre, metoden er grundigt beskrevet i den [tekniske anvisning](#) via DCE's hjemmeside. I områder, hvor der er foretaget kortlægning af levesteder for vandhulsarter, indgår disse vandhuller i kortlægningen. Der er ikke udviklet et tilsvarende system til habitat-naturtype-kortlægning og tilstandsvurdering af søer over 5 ha. Større søers miljø- og naturtilstand er beskrevet i vandplanen for området.

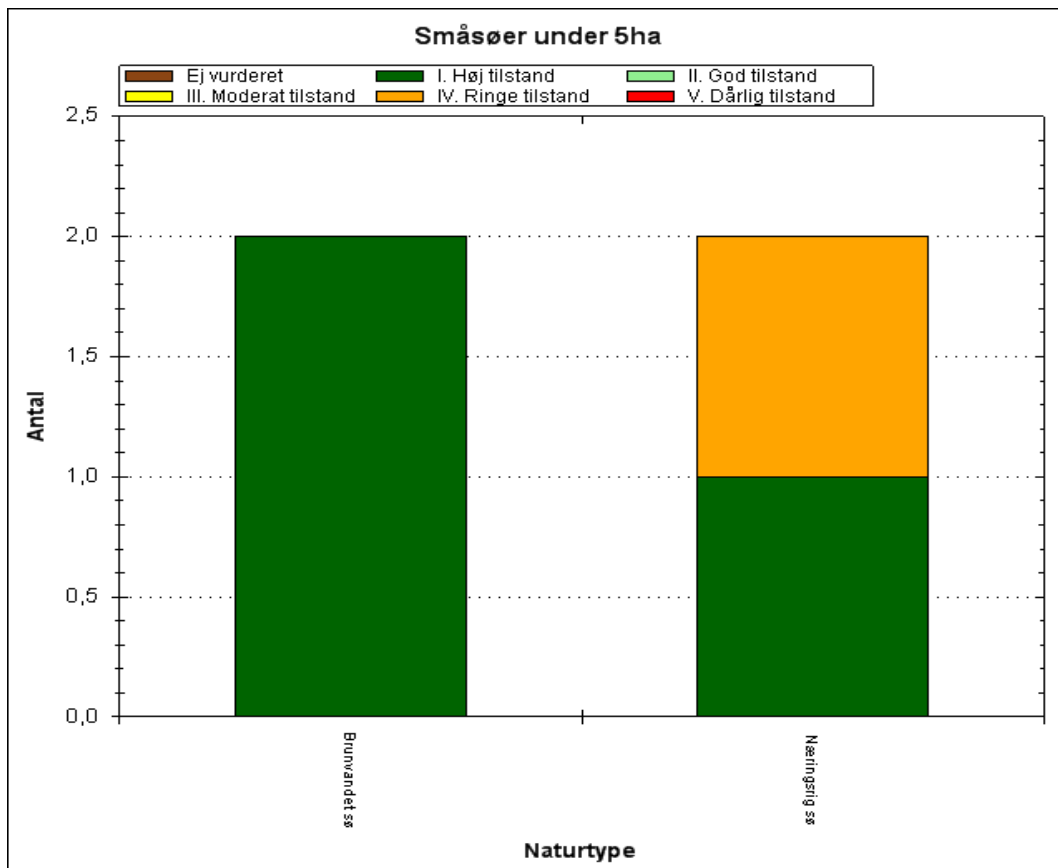

Antal og tilstand af de kortlagte småsøer i området.

De to *brunvandede søer* i området samt den ene af de *næringsrige søer* er i høj tilstand, mens den anden *næringsrige sø* er i ringe tilstand pga. dårlige strukturer og ringe artsindhold i søen.

2.6 Foreløbig vurdering af negative påvirkninger (trusler mod naturtilstanden)

Negative påvirkninger/trusler defineres i denne sammenhæng som påvirkninger, der - hver for sig eller i kombination indebærer en forhindring eller væsentlig forsinkelse af muligheden for, at naturtypen eller levestedet kan opnå gunstig bevaringsstatus. Det er således nødvendigt – på kort eller langt sigt - at imødegå truslen, hvis naturtypen eller levestedet skal sikres gunstig bevaringsstatus.

2.6.1 Trusler, der vurderes konkret i denne basisanalyse

Vurdering af en række væsentlige trusler har indgået konkret i kortlægning og tilstandsvurdering af naturtyper og levesteder inden for det gennemførte NOVANA-program. Der er desuden foretaget vurdering af registrerbare trusler for arter. Der er tale om kendte og aktuelle trusler med fokus på de forhold, som det er muligt at håndtere forvaltningsmæssigt.

Omfanget af disse trusler for dette områdes lysåbne naturtyper og levesteder er vist neden for og betydningen er konkret beskrevet og vurderet. I den konkrete tekst under hver trussel medtages omtale af arter, hvor truslen også har betydning for en eller flere arter på udpegningsgrundlaget. Dokumenterede trusler for arter er desuden vurderet selvstændigt.

Det drejer sig om truslerne tilgroning, uhensigtsmæssig hydrologi, direkte påvirkning fra landbrugsdrift samt forekomst af invasive arter.

Tilgroning af lyskrævende naturtyper med høje urter eller vedplanter

De fleste lysåbne naturtyper er afhængige af græsning eller høslæt – oftest som et led i ekstensiv landbrugsdrift. Ved ophør af græsning eller høslæt vil naturarealet gro til i høje urter og vedplanter, og de lyskrævende, lavtvoksende arter, der er karakteristiske for naturtyperne bliver udkonkurreret.

Ved naturtypekortlægningen er dækningsgraden af forskellige struktur-elementer vurderet, bl.a. dækningsgraden af middelhøje græs-/urtevegetation (15 – 50 cm), dækningsgraden af høj græs-/urtevegetation (over 50 cm) og kronedækket af træer og buske. Dækningsgraden er vurderet på en skala fra 1-5. Resultaterne er vist – fordelt på naturtyper – i de efterfølgende figurer.

Omfanget og betydningen af tilgroningstruslen er vurderet ved at sammenholde de indsamlede oplysninger om tilgroning med middelhøje urter, høje urter samt med træer og buske.

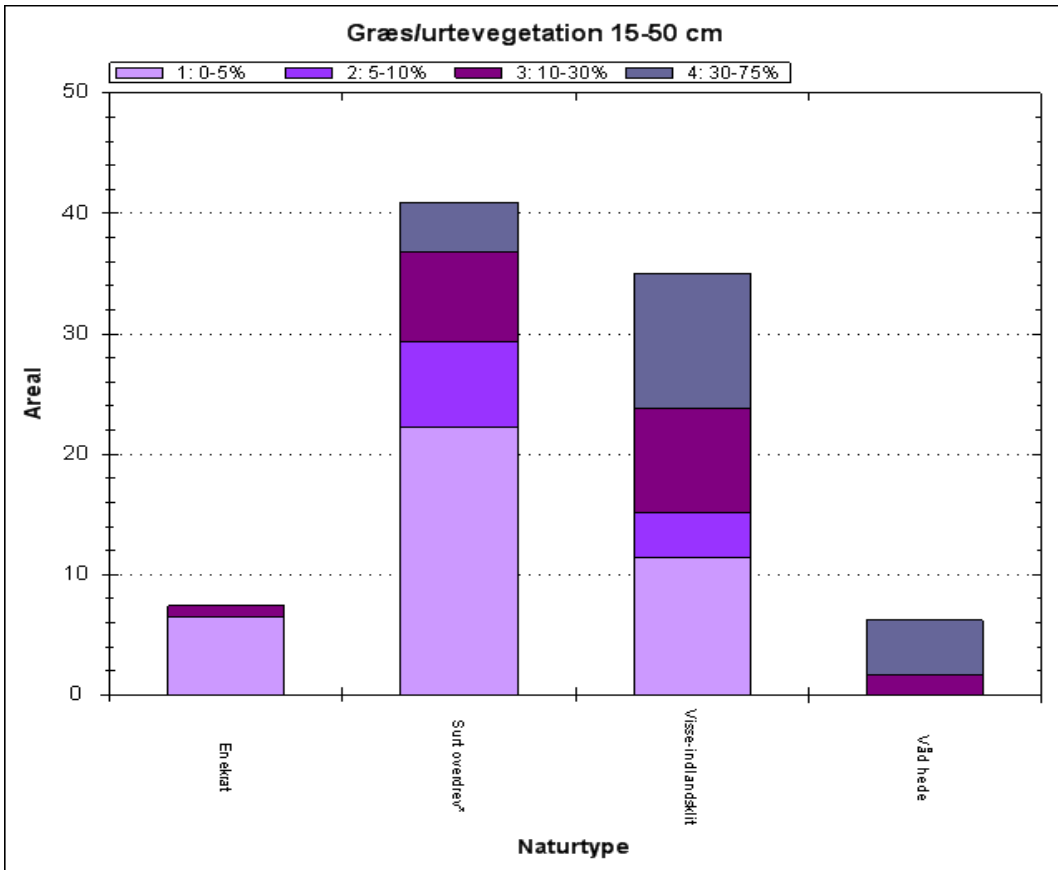

Andel af de kortlagte, lyskrævende naturtyper med tilgroning af 15-50 cm høje urter

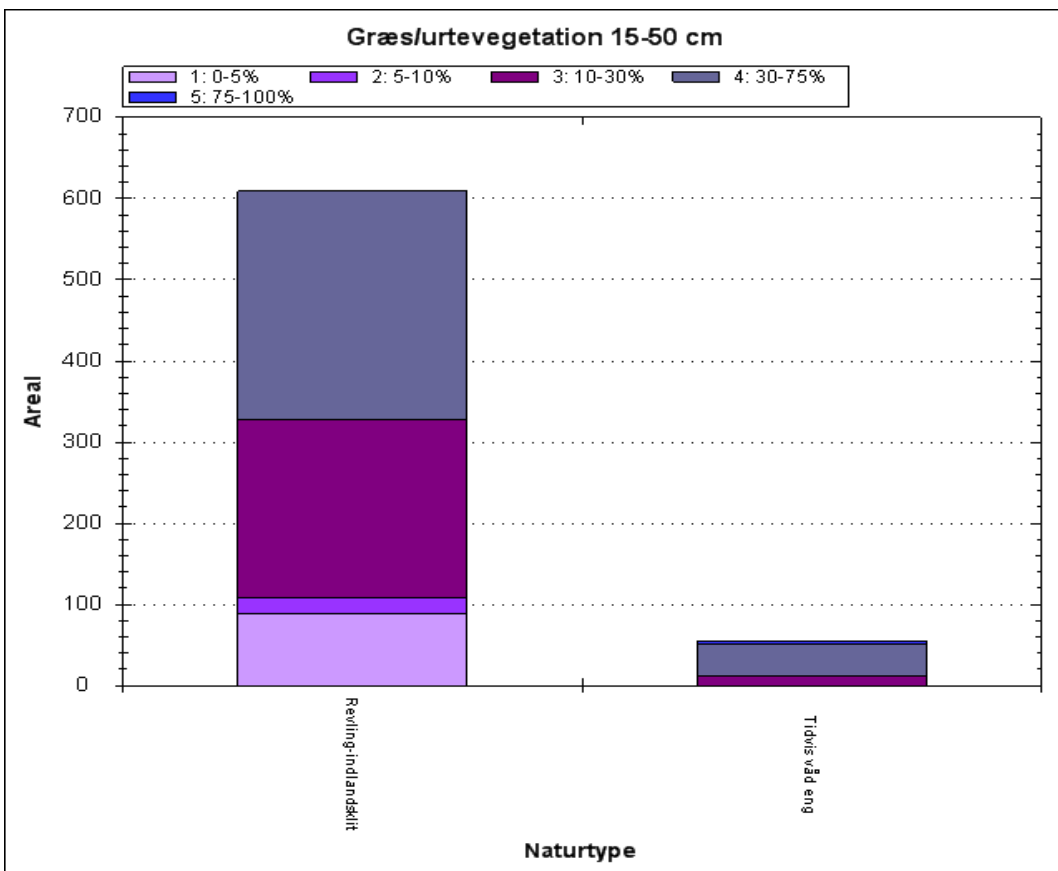

Andel af de kortlagte, lyskrævende naturtyper med tilgroning af 15-50 cm høje urter.

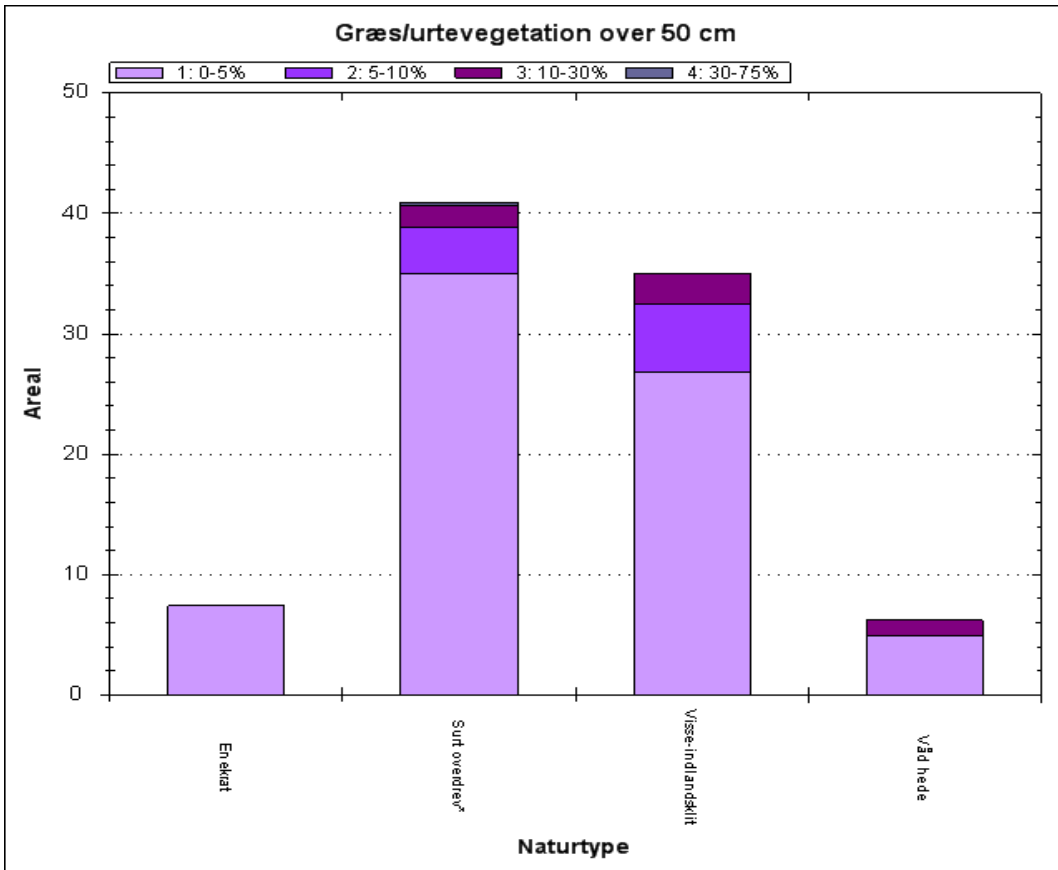

Andel af de kortlagte, lyskrævende naturtyper med tilgroning af urter over 50 cm.

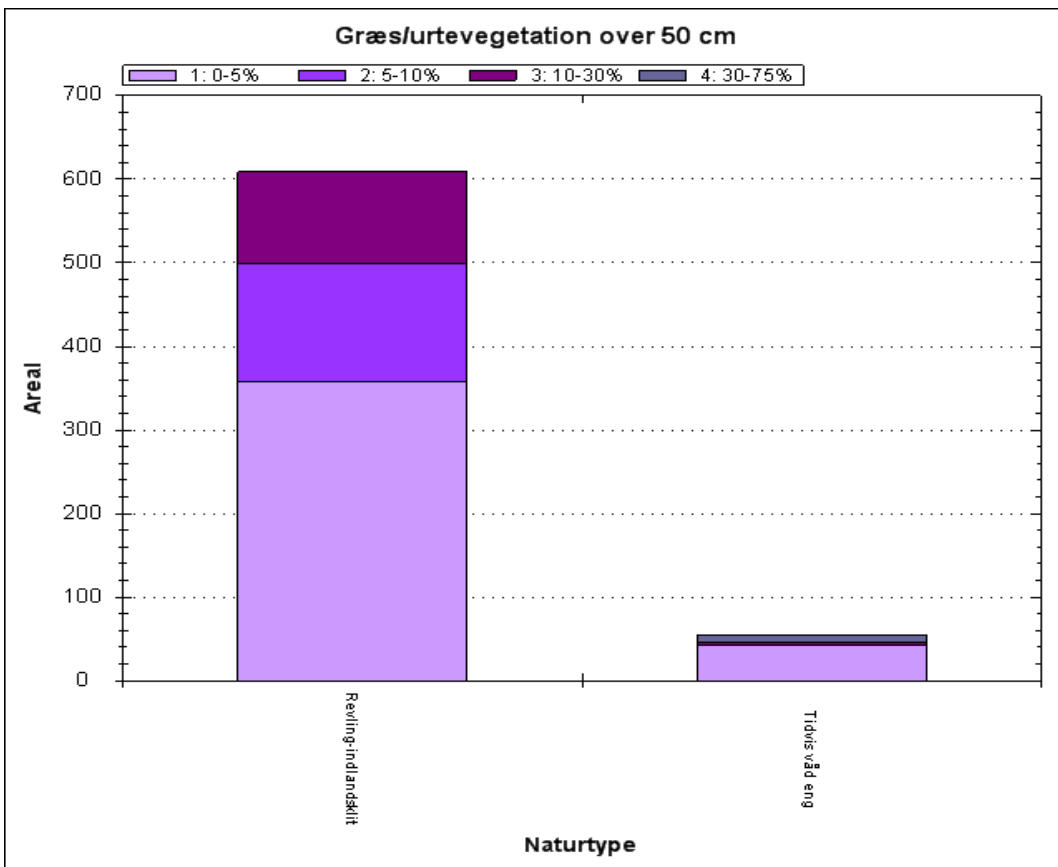

Andel af de kortlagte, lyskrævende naturtyper med tilgroning af urter over 50 cm.

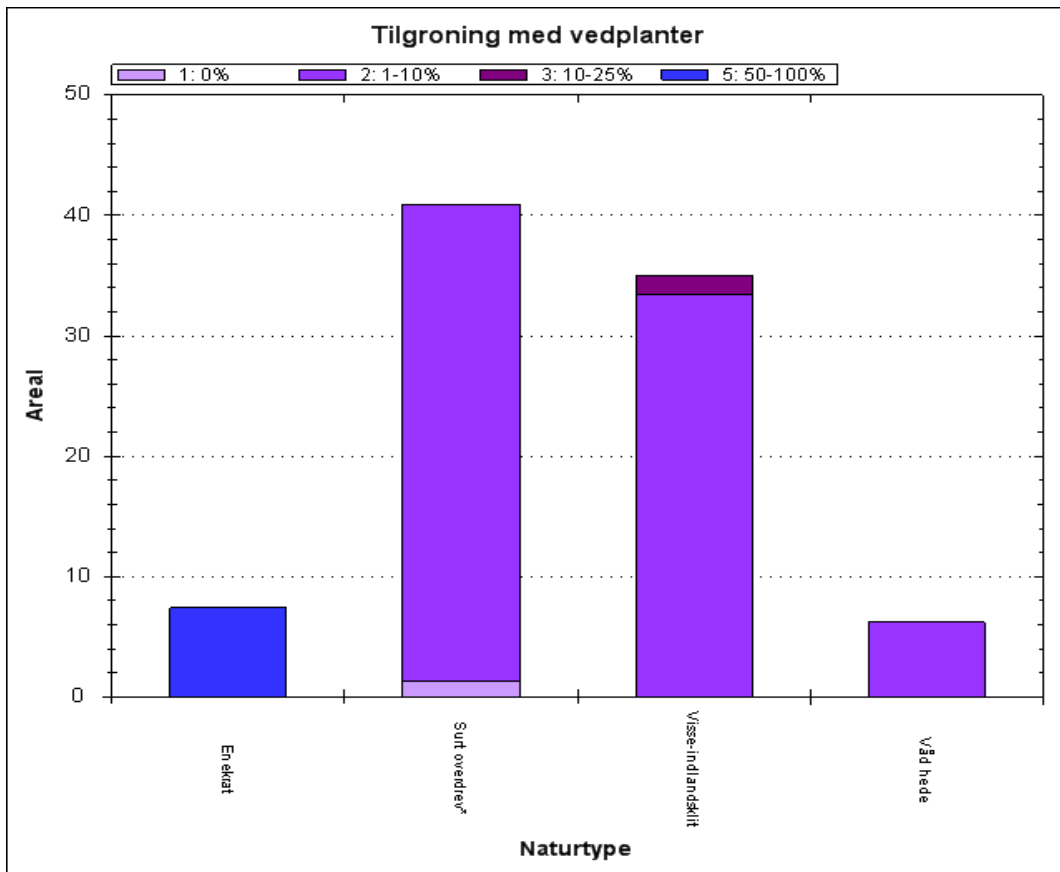

Andel af de kortlagte, lyskrævende naturtyper med tilgroning af buske og træer.

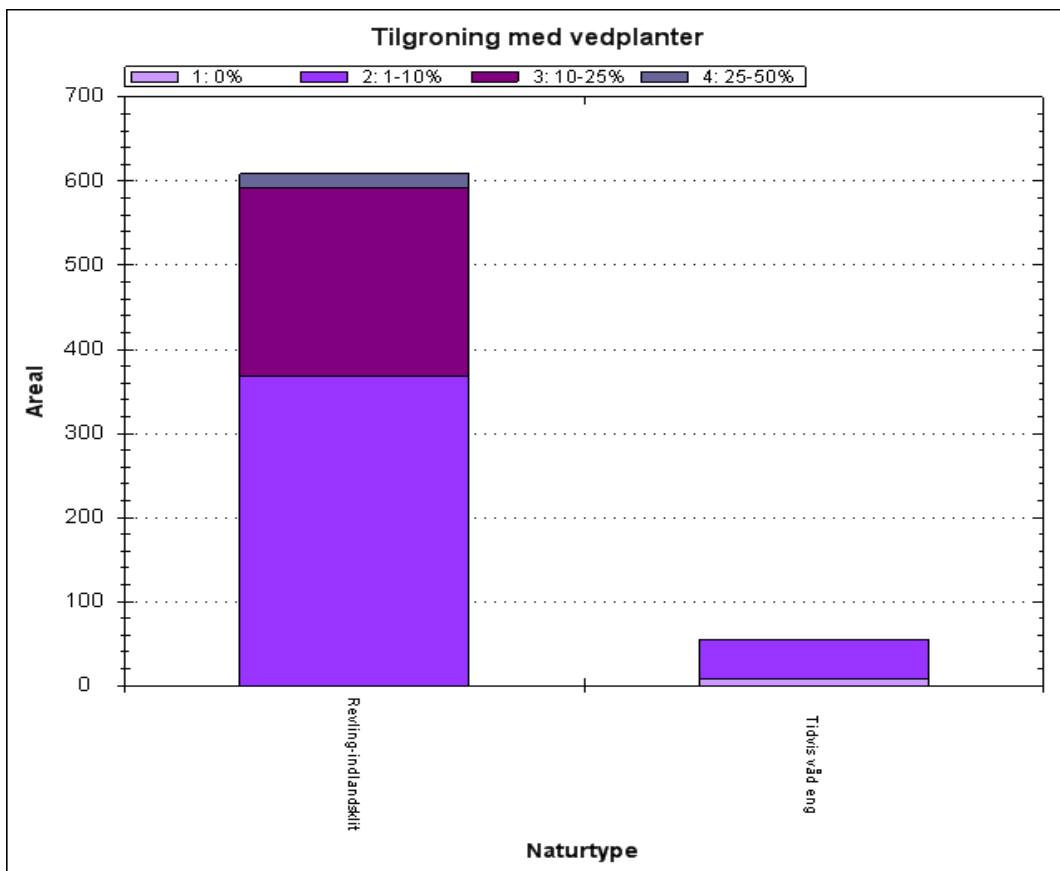

Andel af de kortlagte, lyskrævende naturtyper med tilgroning af buske og træer.

Det ses på figurerne, at en stor del af arealerne med *visse-indlandsklit* og *revling-indlandsklit* er tilgroet med middelhøje urter. En mindre del af indlandsklitterne er tilgroet med høje urter. Middelhøje og høje urter er naturlige forekommende på indlandsklitterne i et vist omfang. Det vurderes, at tilgroning med urter ikke er en umiddelbar trussel for indlandsklitterne, men det vurderes også, at det er en forudsætning at driften (afgræsning) på arealerne fortsætter, hvis tilgroning med urter ikke skal komme til at udgøre en trussel. Tilgroning med vedplanter forekommer på store dele af indlandsklitterne, hvor det udgør et problem - på omkring halvdelen af arealet med *revlinge-indlandsklit* er tilgroning med vedplanter særlig udtalt.

Områdets *tidvise våde enge* har en dækning af middelhøje urter på 30-75 %, men dette er normalt for naturtypen. Også dækningen af høje urter og vedplanter er normale for naturtypen, så tilgroning er ikke en trussel for *tidvis våd eng* i dette N2000-område.

Heller ikke *enebærkrattene* eller de *sure overdrev* i området er umiddelbart truet af tilgroning. Dog forekommer middelhøje urter med dækningsgrader på over 10 % på omkring en tredjedel af arealet af *surt overdrev*, hvilket udgør en begyndende trussel.

Uhensigtsmæssig hydrologi i vådbunds naturtyper

Inddigning og kunstig afvanding med grøfter, dræn eller pumper forandrer naturen og kan føre til ændring i vegetationen, således at den naturlige, naturtype-karakteristiske vådbundsvegetation erstattes af en vegetation, der i højere grad præges af mere almindelige, konkurrence-stærke tørbundsarter.

Ved naturtypekortlægningen er det på lavbundsarealer vurderet, hvor stor effekt afvanding har på vegetationens sammensætning af arter. Effekten er angivet på en skala fra 1-5. Resultaterne er vist i figuren nedenfor – fordelt på naturtyper.

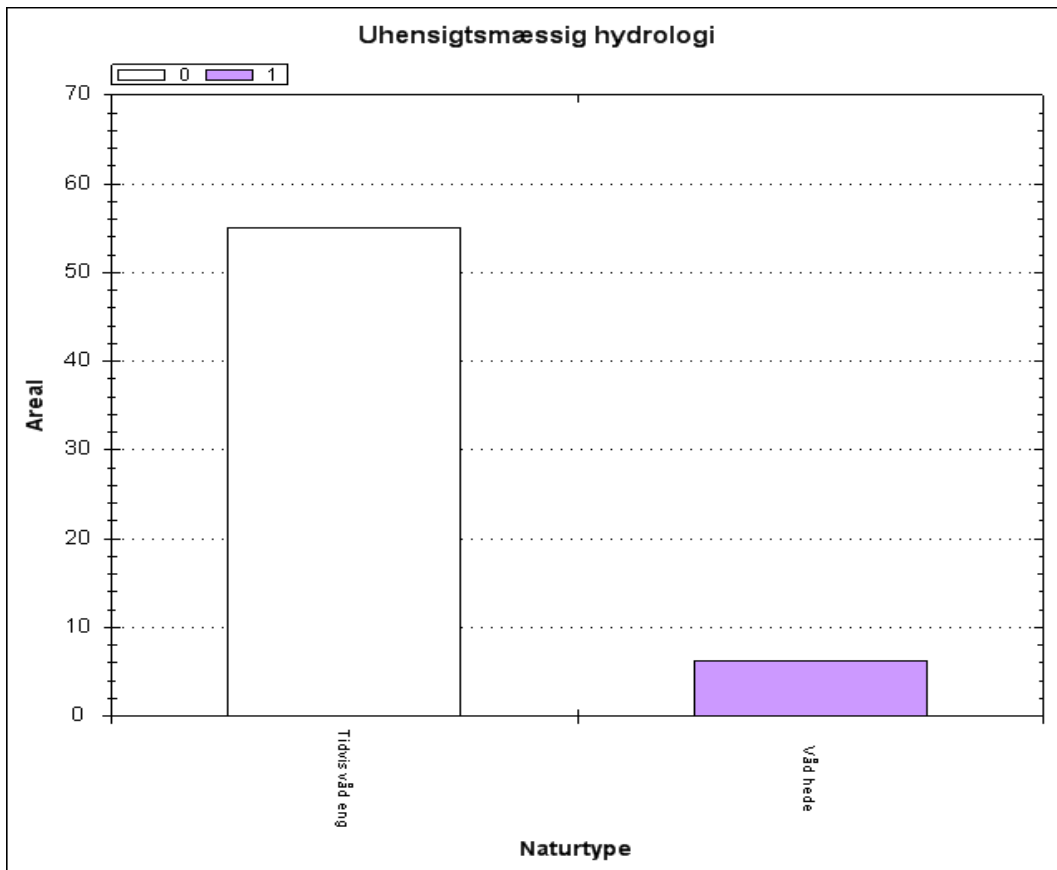

Andel af de kortlagte naturtyper med udtørring/grøftning eller anden afvanding 1. Ingen afvanding 2. Nogen afvanding 3. Tydelige tegn på afvanding 4. Afvanding udbredt 5. Fuldstændig afvandet.

For områdets våde heder og tidvis våd eng forekommer der ingen afvanding. For resten af områdets naturtyper har det ikke været relevant at vurdere, hvorvidt afvanding var et problem. Afvanding udgør altså ikke en trussel mod tilstanden af områdets naturtyper.

Direkte påvirkning fra landbrugsdrift på tilstødende arealer

Intensiv landbrugsdrift på arealer, der grænser lige op til naturarealer, kan indebære en negativ påvirkning af naturindholdet i randområdet som følge af afdrift/udskylning af overskud af gødning eller sprøjtemidler. Forøget næringsindhold kan medføre, at naturtypens karakteristiske arter udkonkurreres af højt voksende arter, der favoriseres af det forøgede næringsindhold. Direkte tilførsel på naturarealet har samme effekt.

Ved naturtypekortlægningen er det samlede omfang af gødskning, tilskuds fodring og afdrift fra sprøjtning på arealet vurderet. Arealandelen er angivet på en skala fra 1-5. Resultaterne er vist i figuren – fordelt på naturtyper.

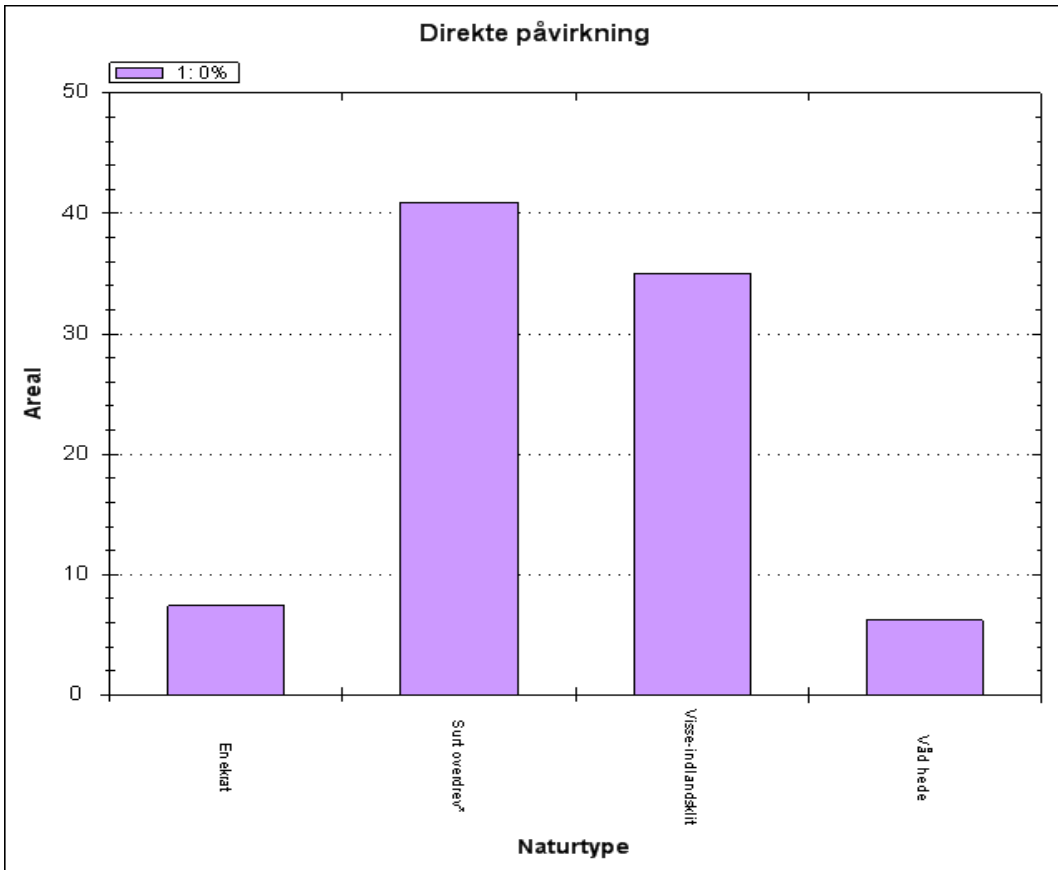

Andel af de kortlagte naturtyper med direkte påvirkning fra landbrugsdrift på tilstødende arealer.

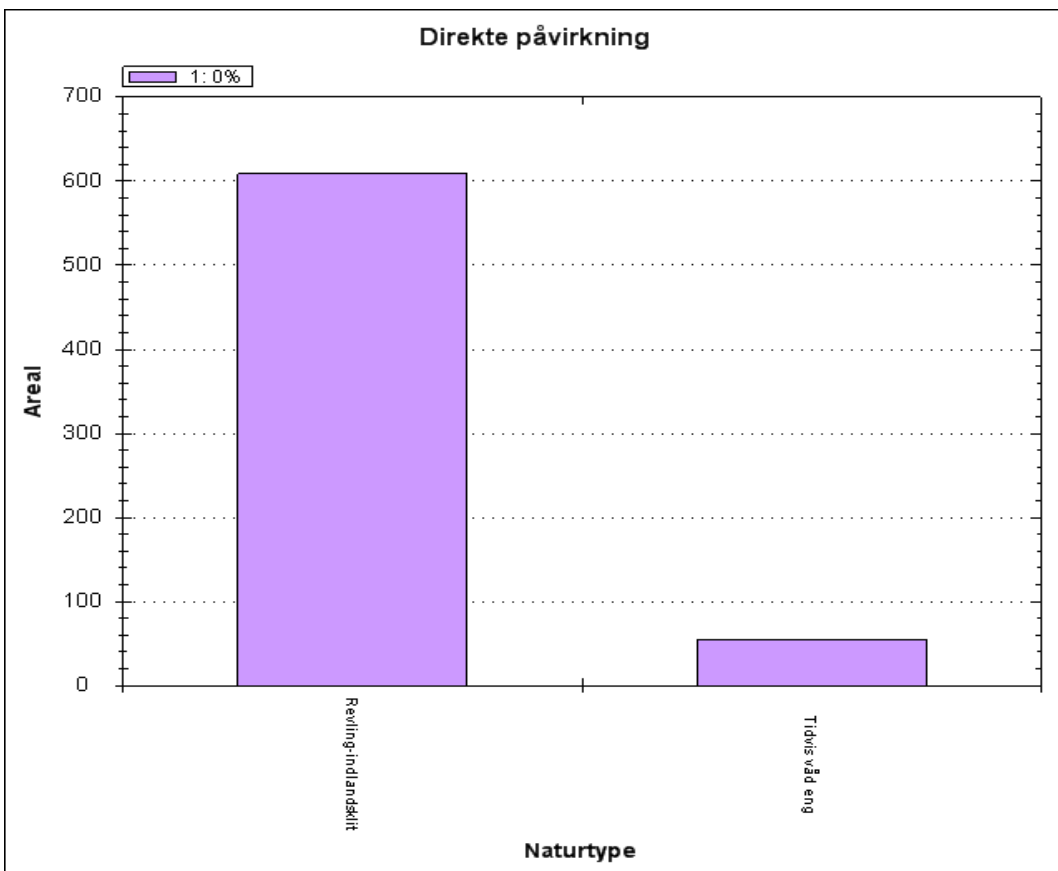

Andel af de kortlagte naturtyper med direkte påvirkning fra landbrugsdrift på tilstødende arealer.

Ingen af de kortlagte naturtyper i området er påvirket af landbrugsdrift på tilstødende arealer.

Forekomst af invasive arter

Invasive plantearter er ikke-hjemmehørende arter, der fortrænger naturlig vegetation. Forekomst af invasive arter er en trussel, fordi arterne breder sig ekspansivt og udkonkurrerer de arter, der er karakteristiske for naturtyperne. Invasive arter er særlig et problem i kyst- og klitnaturtyperne samt på hederne.

Ved naturtypekortlægningen er det vurderet, på hvor stor en andel af det samlede areal, der forekommer en eller flere af de invasive arter, der er opført i Appendiks 2 til den tekniske anvisning for kortlægningen. Resultaterne er vist - fordelt på naturtyper – i figuren nedenfor.

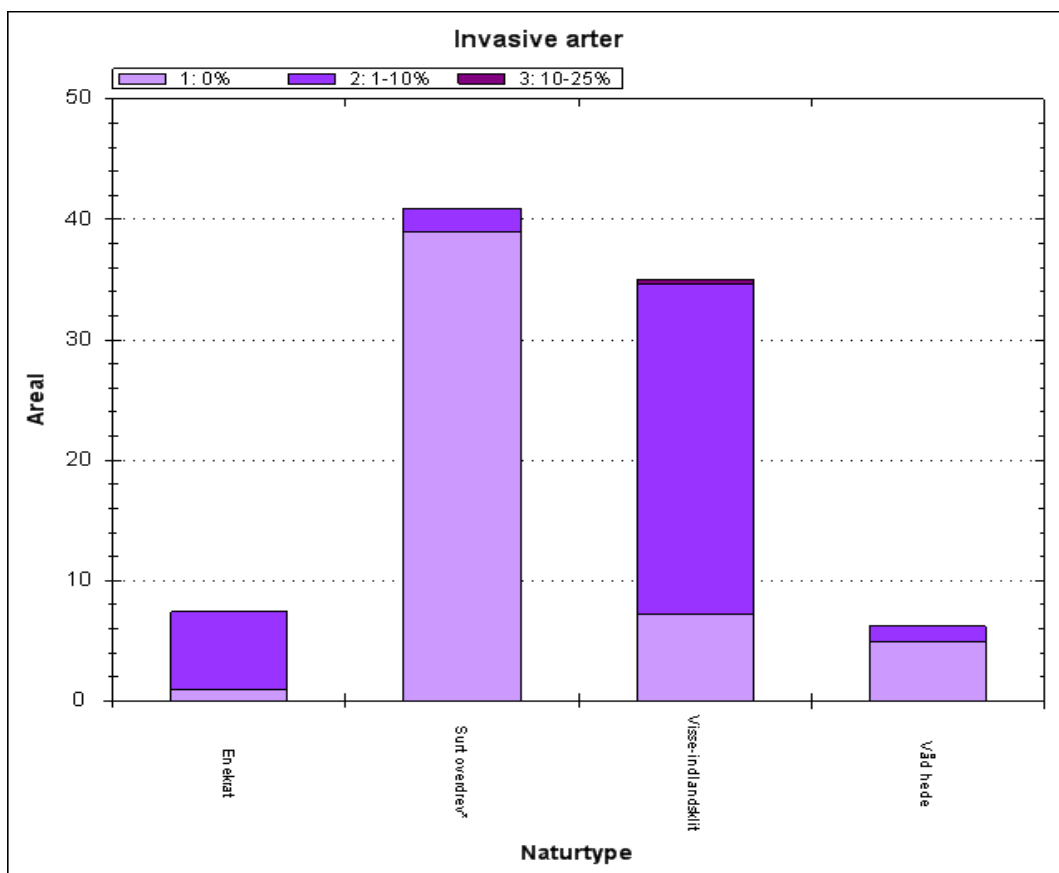

Andel af de kortlagte naturtyper med forekomst af invasive arter.

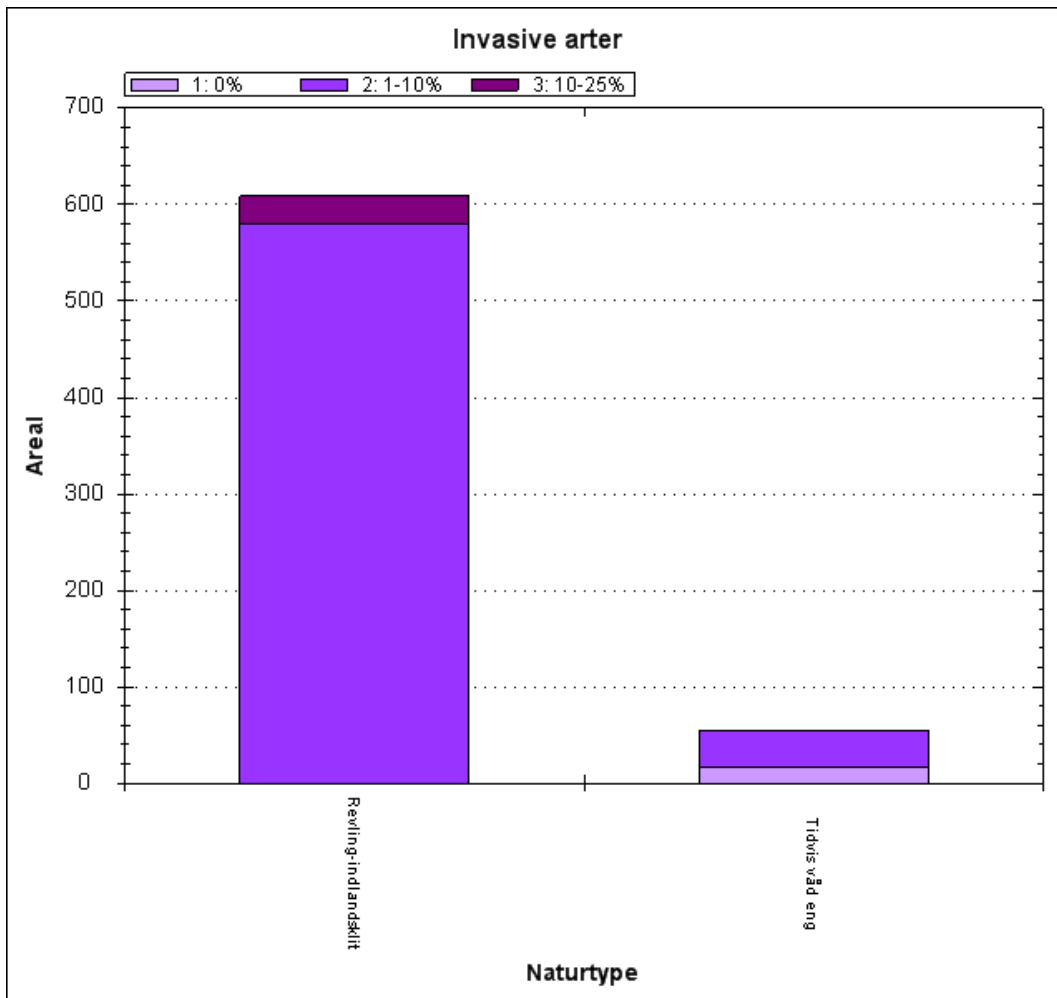

Andel af de kortlagte naturtyper med forekomst af invasive arter.

Invasive arter udgør en trussel især på *visse -og revlinge-indlandsklit, enekrat* og på *tidvis våd eng* hvor de invasive arter forekommer med op til 10 % dækning på størstedelen af arealerne. På områdets *sure overdrev* og den *våde hede* udgør invasive arter kun et problem på en lille del af arealet. Det er især glansbladet hæg, bjergfyr og rynket rose, som udgør et problem.

2.6.2 Trusler, der ikke er omfattet af denne basisanalyse

Næringsberigelse (eutrofiering)

Et forøget plantenæringsindhold af primært kvælstofforbindelser i naturtyperne medfører generelt, at der sker ændringer i konkurrenceforholdene mod mere kvælstofelskende arter. Effekter på en række artsgrupper er nogenlunde ens på tværs af økosystemer med en generel nedgang i de kvælstoffølsomme arter, som oftest er karakteristiske for naturtyper i god naturtilstand. Problemstillingen er nærmere beskrevet i kap. 25.11 i Natur og Landbruskommissionens statusrapport fra 2012.

Den uhensigtsmæssige næringsberigelse kan stamme fra flere kilder:

- *Deposition af luftbårne kvælstofforbindelser* herunder ammoniak er ofte den væsentligste påvirkning af mange naturligt næringsfattige naturtyper. Naturtyperne har forskellig sårbarhed over for kvælstofdepositionen. Der er generelt sket et fald i den luftbårne kvælstofbelastning af naturarealerne inden for de seneste år. Faldet skyldes en nedgang i udledningen fra både danske kilder og udenlandske kilder. Denne reduktion forventes at fortsætte som følge af national og udenlandsk regulering. På trods af reduktionen er tålegrænserne fortsat overskredet på en væsentlig andel af naturarealerne, og det giver forringede muligheder for på sigt at opnå eller fastholde en gunstig naturtilstand. Emissionen fra landbrug reguleres gennem husdyrgodkendelsesloven. Med den seneste regulering af loven i 2010 indførtes skærpede krav til godkendelse af husdyrbrug, så der reguleres på den maksimalt tilladte ammoniakdeposition fra lokale husdyrbrug til sårbare naturområder. Denne regulering bidrager til at mindske væsentlige miljøpåvirkninger med ammoniak som følge af lokale påvirkninger af naturområder fra husdyrbrug.
- *Overfladisk tilførsel eller tilførsel med drænvand fra tilgrænsende, gødskede dyrkningsarealer.* Påvirkningen afhænger af topografien og dyrkningspraksis på naboarealer. Randzonoventens indførelse af 10 m randzoner langs visse vandløb vil begrænse den negative effekt for søer, vandhuller og vandløb
- *Fastholdt pulje af næring fra tidligere gødskning.* Denne pulje kan gradvis nedsættes ved i en årrække at vælge en driftsform, der aktivt fjerner næringsstoffer fra naturarealet.
- *Tilførsel med udstrømmende, næringsberiget grundvand.* Belastningen af grundvandet med nedsivende næringsstoffer reguleres af gødskningsloven. Der er igangsat et projekt i regi af det nationale overvågningsprogram, der generelt skal belyse sammenhængen mellem grundvandskvalitet og naturtilstand i grundvandsafhængige naturtyper.

Vandindvinding

Kilder, rigkær og andre grundvandsafhængige, terrestriske naturtyper er helt afhængige af en høj grundvandsstand samt mængden og kvaliteten af det udstrømmende grundvand. Indvinding af grundvand til fx drikkevand og vandingsformål kan reducere grundvandstrykket, som igen kan reducere mængden af udsivende grundvand til naturtyperne og en generel sænkning af vandstanden. En sådan udtørring betyder ændring i vegetationen fra en våd mose med udbredt forekomst af mosser til en mere engagtig vegetation. Udtørringen kan ligeledes resultere i en eutrofiering. Tilknyttede dyre- og plantearter vil ligeledes blive negativt påvirkede.

Miljøfarlige stoffer

Tilstedeværelse af udvalgte miljøfarlige stoffer i vandmiljøet overvåges i det nationale overvågningsprogram. Den konkrete betydning for arter og naturtyper er ikke systematisk opgjort. Tilstedeværelsen af stofferne reguleres af miljøbeskyttelsesloven og gennem vandplanlægningen.

2.7 Igangværende indsats

Den 1. generation af Natura 2000-planer blev udstedt i december 2011, og de opfølgende handleplaner endelig vedtaget med udgangen af 2012. Statslige lodsejere har enten udarbejdet særlige drifts- og plejeplaner eller har andre forvaltningsplaner, som opfylder Natura 2000-planernes krav til indsats. Alle statslige lodsejere vurderer, at den samlede, planlagte indsats er gennemført med udgangen af planperioden i 2015.

Det forudsættes, at de aktiviteter, der er beskrevet i kommunale og statslige handleplaner, ligeledes gennemføres i første planperiode.

Indsatsen efter den gældende plan er ikke afspejlet i de data, der ligger til grund for basisanalysen, fordi flere af indsatserne ikke var igangsat ved dataindsamlingen, og fordi naturens økologiske træghed medfører, at resultatet i naturtilstanden i de fleste tilfælde først kan erkendes efter en årrække.

De første Natura 2000-planer fastlagde rammerne for en række grundlæggende handleplan-tiltag, som f.eks. rydninger, forbedrede hydrologiske forhold og iværksættelse af plejetiltag. Life-projekter, projekter og indsatser med tilskud fra landdistriktsordningerne (LDP) samt kommunale/statslige projekter bidrager til at gennemføre Natura 2000-plan 2010-15.

I dette Natura 2000-område er følgende tiltag iværksat:

Areal med plejereleterede miljøtilsagn	
Natura 2000-område nr. 19	
Tilsagnstype	Samlet areal (ha)
1. Græsning/slæt	519
2. Forberedelse til græsning	0
3. Rydning	0
4. Samlet areal med plejetiltag	519
Hydrologiprojekter, forundersøgelse	0
Hydrologiprojekter, realisering	0

Arealer med tilsagn til naturpleje-indsats under LDP-ordningerne inden for Natura 2000-området

I tabellen oven for dækker samlet pleje over nettoarealet med ansøgt støtte til naturpleje-indsats. Specielt i forbindelse med igangsætning af naturpleje kan der til det samme areal være ansøgt om flere typer af indsats – f.eks. både rydning og forberedelse til græsning med hegnessætning. I Natura 2000-området er der indgået aftaler om tilskud til miljøtilsagn på 519 ha, i form af græsning/slæt. Forberedelse til græsning og rydning er på 0 ha. Samlet set er der indgået aftaler om tilskud til naturpleje på i alt 519 ha. Der er ikke indgået aftaler om hydrologi-forundersøgelse i området.

Ved indsamlingen af data fra de driftsafhængige, lysåbne naturtyper blev der registreret, om arealet på kortlægningstidspunktet var i hensigtsmæssig drift til sikring af lysåbne forhold. Resultaterne er vist i figurene nedenfor.

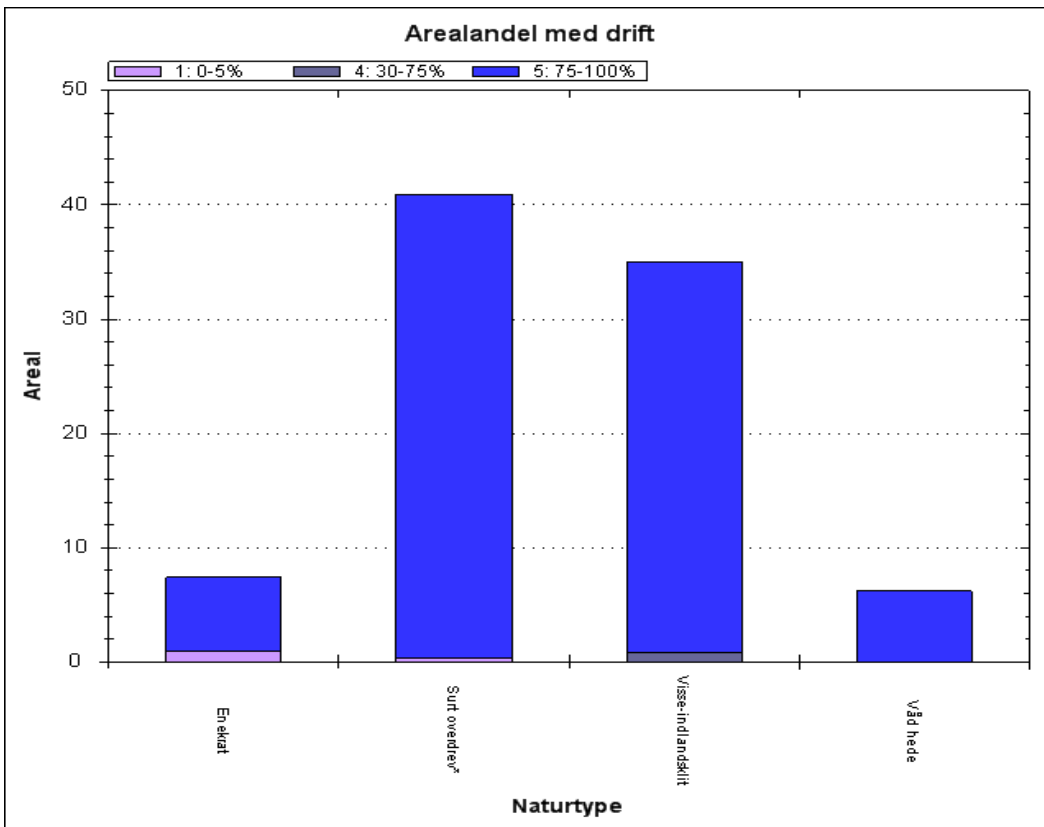

Andel af græsnings- eller høslætsdrift fordelt på naturtyper

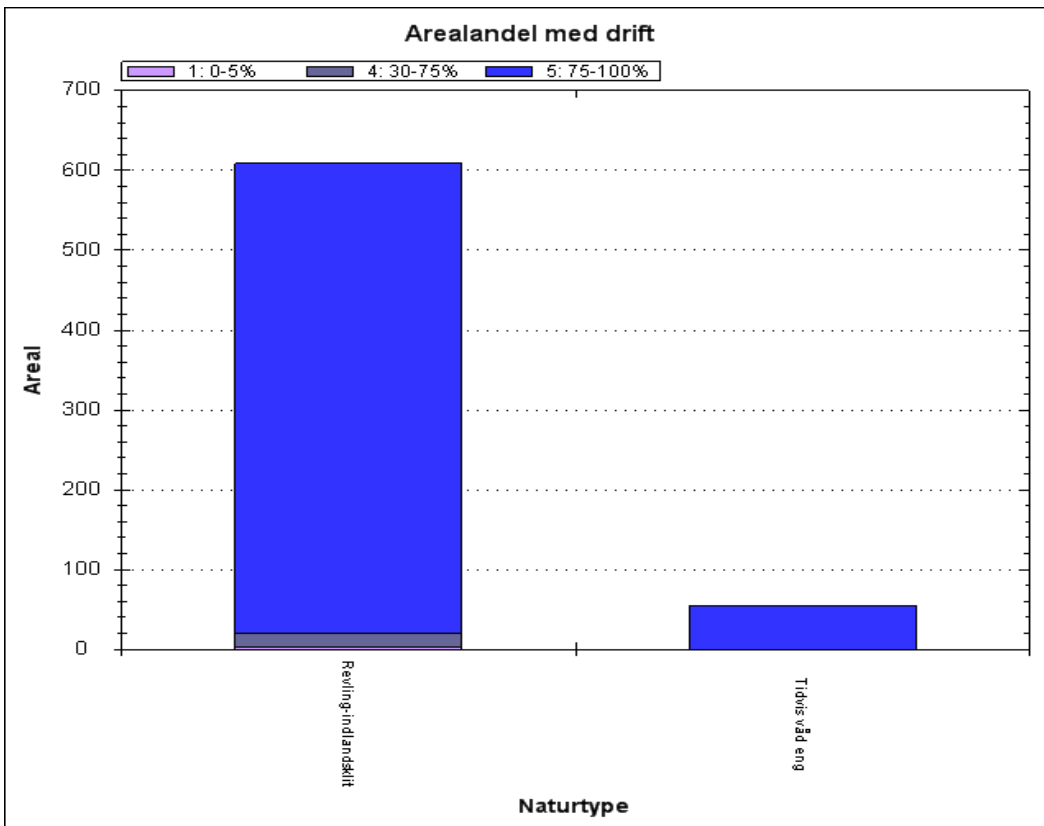

Andel af græsnings- eller høslætsdrift fordelt på naturtyper.

Det ses på figuren, at stort set alle arealer i N2000-området er i drift i form af enten græsning, slåning eller høslæt. Dette er med til at sikre lysåbne forhold på naturtyperne i området.

3. Litteratur

Anvendte EU-direktiver, love og bekendtgørelser:

Rådets direktiv 92/43/EØF af 21. maj 1992 om bevaring af naturtyper samt vilde dyr og planter med senere ændringer (**habitatdirektivet**). <http://eur-lex.europa.eu/LexUriServ/LexUriServ.do?uri=OJ:L:1992:206:0007:0050:DA:PDF>

Bekendtgørelse nr. 932 af 24. september 2009 af lov om miljømål m.v. for vandforekomster og internationale naturbeskyttelsesområder (**miljømålsloven**), som senest ændret ved lov nr. 514 af 27. maj 2013. <https://www.retsinformation.dk/Forms/R0710.aspx?id=127102>

Bekendtgørelse nr. 144 af 20. januar 2011 om klassificering og fastsættelse af mål for naturtilstanden i internationale naturbeskyttelsesområder (**målbekendtgørelsen**). <https://www.retsinformation.dk/Forms/R0710>.

Bekendtgørelse nr. 408 af 01. maj 2007 om udpegning og administration af internationale naturbeskyttelsesområder samt beskyttelse af visse arter (**habitatbekendtgørelsen**). <https://www.retsinformation.dk/Forms/R0710.aspx?id=13043>

Anvendt faglitteratur:

Danske naturtyper i det europæiske Natura 2000 netværk. Skov- og Naturstyrelsen 2000.

<http://www.cites.dk/udgivelser/2001/87-7279-400-3/helepubl.pdf>

Overvågning af arter 2004-2011. NOVANA. Søgaard, B., Wind, P., Elmeros, M., Bladt, J., Mikkelsen, P., Wiberg-Larsen, P., Johansson, L.S., Jørgensen, A.G., Sveegaard, S. & Teilmann, J. 2013. Aarhus Universitet, DCE – Nationalt Center for Miljø og Energi, 240 s. - Videnskabelig rapport fra DCE - Nationalt Center for Miljø og Energi nr. 50.

<http://www2.dmu.dk/pub/sr50.pdf>

Naturtilstand i habitatområderne. Habitatdirektivets lysåbne naturtyper. Fredshavn, J.R. & Ejrnæs, R. 2009. Danmarks Miljøundersøgelser, Aarhus Universitet. 76 s. – Faglig rapport fra DMU nr. 735. <http://www2.dmu.dk/Pub/FR735.pdf>

Kortlægning af terrestriske naturtyper. Fredshavn, J., Ejrnæs, R. & Nygaard, B. 2011. Teknisk anvisning nr. No3. version 1.04. Fagdatacenter for Biodiversitet og Terrestriske Naturdata, AU-DMU. http://bios.au.dk/fileadmin/Resources/DMU/MYndighedsbetjening/FDC_bio/TeknAnvisn/TA-No3-104.pdf

Tekniske anvisninger for kortlægning og registrering af skovnaturtyper og levesteder for skovlevende arter i Natura 2000 områder (TA for skovene). Buttenschøn, R.M. m.fl. 2006. Skov & Landskab for Skov- & Naturstyrelsen. 11 s.

DEVANO naturtype småsøer. Teknisk anvisning til kortlægning af Natura 2000 søtyper. 2007. Fagdatacenter for Ferskvand, DMU, 2007.
<http://bios.au.dk/fileadmin/Attachments/TADEVANOnaturtypefinal.doc>

Naturtypebestemmelse samt vegetationsundersøgelse, felt-målinger og udtagning af vandprøve til brug ved tilstandsvurdering af søer og vandhuller <5 ha. Johansson, L.S. Teknisk anvisning nr. S10. Fagdatacenter for Ferskvand, Aarhus Universitet, DCE – Nationalt Center for Miljø og Energi, 27 s, 2011.
http://bios.au.dk/fileadmin/bioscience/Fagdatacentre/Ferskvand/S10_NaturtyperV3.pdf

Overvågning af odder *Lutra lutra*. Søgaard, B., Elmeros, M., Madsen A.B. & Holm, T.E. 2011. Teknisk anvisning til ekstensiv overvågning nr. A01, version 1.2. Nationalt Center for Miljø og Energi, Aarhus Universitet.
http://bios.au.dk/fileadmin/Resources/DMU/MYndighedsbetjening/FDC_bio/TeknAnvisn/TAAO1_Odder_v_1_2_01.pdf

Overvågning af vindelsnegle: Sumpvindelsnegl *Vertigo moulinsiana*, skæv vindelsnegl *Vertigo angustior* og kildevældsvindelsnegl *Vertigo geyeri*. Søgaard, B. 2012. Teknisk anvisning nr. A25. Version 1. Nationalt Center for Miljø og Energi, Aarhus Universitet.
http://bios.au.dk/fileadmin/Resources/DMU/MYndighedsbetjening/FDC_bio/TeknAnvisn/TAA25_Vindelsnegle_v1.pdf

Overvågning af hedepletvinge *Euphydryas aurinia* Søgaard, B. & Helsing, F. 2012. Teknisk anvisning nr. A09. version 1. Nationalt Center for Miljø og Energi, Aarhus Universitet.
http://bios.au.dk/fileadmin/Resources/DMU/MYndighedsbetjening/FDC_bio/TeknAnvisn/TAA09_hedepletvinge_v1_01.pdf



Miljøministeriet
Naturstyrelsen

Haraldsgade 53
DK 2100 København Ø
Tlf.: (+45) 72 54 30 00

www.nst.dk