



ENCICLOPEDIA DE LOS MUNICIPIOS DE HIDALGO ATOTONILCO EL GRANDE

Gobierno del Estado de Hidalgo

NOMENCLATURA

Denominación
Atotonilco el Grande

Glifo

Toponimia

El nombre de Atotonilco proviene de la lengua náhuatl que significa “en las aguas termales”. Su nombre se debe gracias a sus baños termales con que cuenta el Municipio.

Para diferenciarse de otros lugares que tenían el mismo nombre, en la antigüedad se le conoció como “Huei-Atotonilco”, que quiere decir Atotonilco el Grande, puesto que el “Huei”, en lengua náhuatl también, proviene de “Huehuetl”, que quiere decir grande o viejo. He aquí como a través del tiempo se ha conservado el nombre náhuatl, en este caso traducido al castellano



HISTORIA

Reseña Histórica

Existen pocos datos acerca de la historia de Atotonilco el Grande, pero se estima que en la época precolombina, esta zona del Estado de Hidalgo fue ocupada por grupos Teotihuacanos, quienes poblaron los alrededores de Atotonilco desde aproximadamente el año 200 a.C.

Dentro de otros datos históricos del Municipio tenemos que después de la conquista el primer español que vivió en esta población fue Don Pedro Paz, hijo de Don Francisco Núñez y de Doña Inés de la Paz; mismo que fuera nombrado encomendero, recibiendo por ello un tributo anual de maíz, trigo y dinero, cuyo monto ascendía a \$5,500.00; Quien a su muerte fue sucedido por su esposa Doña Francisca Ferrer, que en sus segundas nupcias se casó con Don Pedro Gómez de Cazares, éste, hijo del conquistador Andrés de Tapia, quien fuera capitán a las órdenes de Cortés.

Atotonilco fue uno de los principales pueblos en 1746, fecha en la que era poblado por 265 familias de indígenas, que eran administrados por un cura religioso de San Agustín, del convento de este pueblo; vivían también algunas familias de españoles y algunos mestizos que eran ocupados para la labranza y cultivos de frutas.

En el municipio aún pueden encontrarse restos de una cañería o acueducto hecho de mampostería, mismo que al parecer servía como conducto para el agua potable que abastecía del vital líquido a la población.

La evangelización de este poblado estuvo a cargo de los frailes de San Agustín; siendo Fray Alonso de Borja el primer agustino que predicó la religión en lengua otomí en esta región. Pero debido al agobiante trabajo que esto significaba cayó enfermo, y cuando era dirigido a la Ciudad de México para su recuperación, los indígenas otomíes, sintieron mucho su despedida, debido a que los trataba como a sus amados hijos, pero sobre todo porque se había dado a querer.

El convento fue construido por Fray Juan de Sevilla, quién antes había sido de Metztitlán, en los años de 1542 y 1562.

Dentro de los datos históricos del convento está el hecho de que al morir el padre venerable, Fray Francisco de la Cruz, el 12 de julio de 1536, se guardó su hábito en la caja de Atotonilco; Fray Francisco era el provincial de este convento (ahora exconvento de Atotonilco) en ese año. Después fue nombrado Fray Jerónimo de San Esteban, fue cuando se emprendió la conversión a la región del cristianismo en toda la Sierra Alta. Sus principales creadores fueron Fray Juan de Sevilla y Fray Antonio de Roa, estos reverendos frailes se encargaron de enseñar la fe cristiana a la mayoría de los otomíes.

Personajes Ilustres

Don José Antonio Bracho,
Distinguido ciudadano y gran patriota.

Lic. Don Pablo Téllez,
Constituyente de 1857, rector del colegio de San Ildefonso, secretario de Gobierno y Magistrado del Tribunal Superior de Justicia del Estado de Hidalgo.

Don Antonio Peñafiel,

Quien tomó parte activa en la batalla de Puebla, impartió cátedra de clínica externa en el hospital militar de San Lucas, fundador de la Sociedad de Historia Nacional, Diputado Federal por el Estado de Hidalgo durante el gobierno de Lerdo de Tejada, redactor de la Ley Reglamentaria de los Estudios de Minería Práctica, viajó por Europa con fines científicos, trajo consigo múltiples conocimientos que luego puso en práctica; en el año de 1895 ocupó la Dirección de Estadística, levantando el primer censo de la República Mexicana con los métodos más modernos de la época. Como editor hizo una gran labor relativa a la historia antigua de México. Publicó entre otras obras: “Monumentos de Arte Mexicana Antigua”, “Nomenclatura Geográfica”, “Etimología y geografía de México”, “Teotihuacan”, “Colección de Documentos para la Historia Mexicana”, también editó un “Diccionario Tarascó”, “Indumentaria Antigua Mexicana”, “Cantares Mexicanos” y cuatro libros sobre la naturaleza.

Se dice también que este notable hidalguense fue el que construyó el pabellón de México, según el estilo azteca, cuyo éxito no tuvo mayor fortuna; al parecer escribió una memoria sobre las aguas potables de la Ciudad de México, y acerca del arte virreinal, cabe mencionarse su colección: “Ciudades Coloniales y Capitales de la República Mexicana”, también escribió un libro sobre la “Cerámica Mexicana y la Loza de Talavera en Puebla”, es un extraordinario volumen con muchas aportaciones valiosas que datan desde el tiempo de la colonia hasta su época.

Dentro de otros personajes ilustres del municipio se tiene a las siguientes personalidades destacadas:

Raúl Baños Bolio, político.
Sergio Buitrón Casas, político;
José Ignacio Durán, político;
Antonio Gómez Carreón, político;
Leonardo Hernández M.; educador
María Rebelo Badillo, educadora.

Cronología de Hechos Históricos

Año	Acontecimientos
1868	El Municipio de Atotonilco el Grande hasta 1868 su cabecera de distrito judicial se ubicaba en el Municipio de Huasca.
1869	El 16 de Enero, la población de Atotonilco el Grande fue

	elevado a la categoría de municipio.
1870	Ratificándose el 21 de mayo en la primera Constitución del Estado como cabecera municipal.

MEDIO FÍSICO

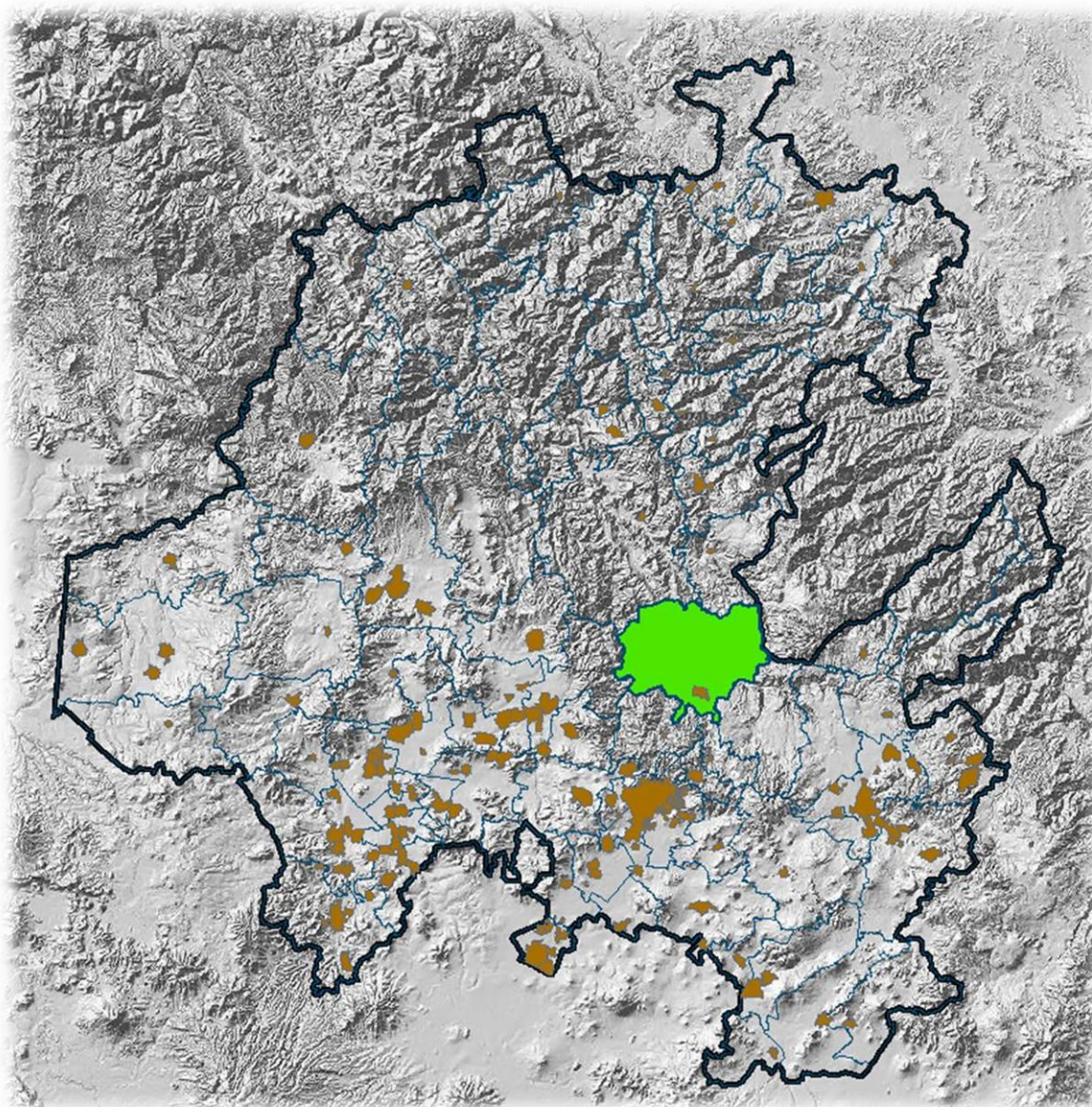

Localización

Atotonilco el Grande cuyas coordenadas geográficas son 20° 17' 28" de latitud norte y 98° 40' y 14" de longitud oeste del meridiano de Greenwich, se encuentra ubicado a 37 kilómetros de la capital del Estado.

El municipio colinda al norte con los Municipios de Metztitlán y Metzquititlán; al oeste con el Municipio de Huasca de Ocampo; al sur con Omitlán de Juárez y Mineral del Chico; y al oeste con Actopan.



Extensión

El Municipio de Atotonilco el Grande, cuenta con una superficie de 426.60 km² representa el 2.03% de la superficie total del estado.

Orografía

Gran parte del Municipio de Atotonilco el Grande pertenece a la Sierra Madre Oriental formado por cañones, ubicado en el eje Neovolcanico; en este Municipio se encuentran algunas de las montañas más altas de todo el Estado de Hidalgo, entre ellas encontramos la "Peña del Zumate" y las peñas del "Jacal", llevando este nombre por el parecido que tiene con una choza; el cerro de las "Navajas" uno de los más elevado, ya que están a 3200 metros sobre el nivel del mar.

Hidrografía

En lo que respecta a la hidrografía del municipio, Atotonilco el grande se encuentra posicionado en la región del río Pánuco y en la cuenca del río Moctezuma.

Cuenta con los ríos “Grande de Tulancingo” y “Amajac”, alimentando a 35 cuerpos de agua. Al sur del municipio existe un pequeño arroyo, y cerca de este están los baños termales conocidos por sus múltiples curaciones.

También se pueden encontrar las cascadas llamadas “El Carmen” y “Bandola”, al igual que las grutas de “Tianguillo” y “Sanctorum”, por la cual cruza el río Amajac.

Precisamente en este punto se encuentra un gran puente natural que mide 80 metros de altura, llamado el “Puente de Dios”.

En el poblado llamado “Tizahuapa” existe una laguna, que según relatos de los pobladores de los lugares aledaños, no tiene fondo, esto se debe a que se trata del cráter de un viejo volcán.

Clima

El Municipio de Atotonilco el Grande en toda su extensión cuenta con un clima templado semi-frío, con una temperatura media anual de 15° C y una precipitación pluvial anual de 400 a 1000 milímetros.

PRINCIPALES ECOSISTEMAS

Flora

De acuerdo a sus características climáticas y geográficas la flora en el Municipio de Atotonilco el Grande se encuentra conformado por cerros de pastos naturales, matorrales, pastizales matorrales y bosques de especies maderables y no maderables.

Fauna

En lo que respecta a la fauna se pueden encontrar diferentes especies como el tejón, ardilla, conejo, cacomixtle, tlacuache, zorro, armadillo, gato montés, onza, tuza, águila, búho, zopilote, gavilán, víbora de cascabel, camaleón, téchin, lagartija y una gran variedad de insectos y arácnidos.

Además en el municipio se pueden encontrar animales de granja como: aves, borregos, cabras, cerdos, guajolotes, vacas, caballos y abejas.

Clasificación y Uso del Suelo

El uso principal que se le da a la tierra en el municipio es el agrícola y el pecuario, ya que la mayoría del suelo es de buena calidad, tiene una producción de maíz, frijol, avena forraje, alfalfa verde y productos de la pradera.

Una porción de tierra es de uso de riego y lo demás es de temporal. En lo referente al uso pecuario, las áreas de praderas y de pastizales son destinadas para el ganado ovino, bovino y caprino principalmente.

El área de bosque y selva es destinada para el uso forestal, sobre todo para la obtención de productos maderables.

PERFIL SOCIODEMOGRÁFICO

Evolución Demográfica

De acuerdo a los resultados que presento la Encuesta Intercensal 2015 INEGI, el municipio cuenta con un total de 27,433 habitantes 12,931 hombres y 14,502 mujeres.

INFRAESTRUCTURA SOCIAL Y DE COMUNICACIONES



Educación

La infraestructura educativa en el Municipio de Atotonilco el Grande es amplia en cuanto a los niveles preescolar, primaria, secundaria y bachillerato.

Atendiéndose para 2015 a 7,417 alumnos, con 410 maestros, 127 escuelas.

La población de 15 años y más es de 19,460 de los cuales 1,712 son analfabetas.

El municipio cuenta con 3 bibliotecas públicas.



Salud

El municipio de Atotonilco el Grande cuenta con una amplia cobertura en los servicios de salud como instituciones públicas denominadas: 1 ISSSTE, 3 IMSS-Prospera y 8 SSAH, atendiendo a la población.

Deporte

El deporte es promovido en las escuelas; los alumnos practican diferentes actividades deportivas encaminadas a fomentar la disciplina del deporte y la sana competencia. Para el esparcimiento y la recreación la población infantil y juvenil ocupa su tiempo libre en la práctica de básquetbol en 2 canchas municipales, además de organizar eventos deportivos como fútbol en 6 campos, beisbol en 1 cancha y el municipio cuenta con 1 unidad deportiva y 1 pista de atletismo.

Vivienda

De acuerdo a los resultados que presento la Encuesta Intercensal 2015 INEGI, en el municipio cuentan con un total de 7,238 viviendas particulares. Trayendo consigo una prestación de los servicios en forma amplia sobre todo en las localidades cercanas a la cabecera.

La construcción de las viviendas en Atotonilco el Grande está hecha a base de adobe, tabique y madera.

Servicios Básicos

Los servicios públicos con que cuenta Atotonilco el Grande, son agua potable, drenaje y electricidad, siendo necesario incrementarlos y mejorar su calidad para que garanticen un crecimiento planeado y ordenado.

La disponibilidad de estos servicios en el municipio es parcialmente escasa, pues existen algunas localidades que carecen de agua entubada y su drenaje se encuentra conectado a algún río o canal; En algunos casos se presentan dificultades para conseguir este servicio. Con respecto al servicio de energía eléctrica el 96.8% de la población total del municipio cuenta con dicho servicio.

Por otra parte el municipio cuenta con un Jardín público, al que los habitantes le llaman “La Alameda” y un panteón municipal.

Vías de Comunicación

El municipio cuenta con 318 km de caminos de los cuales son 32 kilómetros de troncal federal, 15 de carreteras alimentadoras estatales y con 186 kilómetros de caminos rurales y 85 km de brecha mejorada.

Medios de Comunicación

El municipio cuenta con 25 Sitios y espacios públicos conectados con banda ancha del programa México Conectado en 23 localidades, 1 oficina de telégrafos y 26 oficinas postales.

ACTIVIDAD ECONÓMICA

Principales Sectores, Productos y Servicios

Agricultura

Este municipio ocupa la mayor parte de las hectáreas para siempre en maíz grano y avena forrajera, los siguientes productos se siembran en menor cantidad; cebada, frijol, jitomate rojo, chile verde, maguey pulquero, pastos, durazno, nuez y alfalfa verde.

Ganadería

La producción ganadera más importante en este municipio es de aves de corral siendo su conteo de 1,076,165 animales en seguida el ganado ovino y bovino y en menor producción el ganado porcino y caprino.

Industria y Comercio

En el municipio existen 30 tiendas Diconsa, 2 tianguis y un mercado en los cuales la población atiende sus necesidades, además de negocios particulares que dan empleo y producen bienes.

Turismo

Sus principales atractivos turísticos son su ex convento agustino del siglo XVI; “La alameda”, “El Tanque”, que es un estanque muy grande; los restos del acueducto, la laguna “Sin fondo”, los baños termales, las grutas, el puente natural llamado “Puente de Dios” que pasa sobre el río Amajac; sus peñas naturales, las ruinas del pueblo de San Nicolás, y la cascada del Carmen y Bandolo. Sin lugar a dudas una gran variedad y diversidad de atractivos turísticos para los visitantes.



Además para el turista se encuentran establecimientos de alimentos y de bebidas, así como 8 hoteles para una estancia cómoda y confortable. Y por otro lado, para el fomento del turismo, se cuentan con 1 agencias de viajes.

Población Económicamente Activa por Sector

De acuerdo con cifras al año 2015 presentadas por el INEGI, la población económicamente activa de 12 años y más del municipio asciende a 8,829 de las cuales 377 se encuentran desocupadas y 8,452 se encuentran ocupadas como se presenta en el siguiente cuadro:

SECTOR	PEA OCUPADA	%
Total Municipal	8,452	100
Primario	1,928	22.81
Secundario	2,022	23.92
Terciario	4,374	51.75

ATRATIVOS CULTURALES Y TURÍSTICOS

Monumentos Históricos



Por lo que respecta a la historia arqueológica de este municipio, se pueden encontrar los restos de lo que fuera un acueducto que fue hecho de mampostería para abastecer de agua potable a la población

Otra obra importante para el municipio es La iglesia y ex convento Agustino, cuya construcción da la impresión de ser una “iglesia-fortaleza”, debido a que cuenta con las características de las construcciones del siglo XVI;

Existen algunas ruinas, al oriente de la población, de lo que fuera el pueblo de San Nicolás, muy importante en el siglo XVII, y un Busto a Don Miguel Hidalgo y Costilla, ubicado en la plaza principal del municipio.

Fiestas, Danzas y Tradiciones

Dentro de las fiestas del municipio podemos mencionar las siguientes: Fiesta de San Agustín, que se realiza el 28 de agosto con marcado acento popular, se celebran: misas, charreadas, carreras de caballos, concursos de palo encebado, peleas de gallos, juegos deportivos, fuegos pirotécnicos y eventos deportivos, además exposiciones de pintura y fotografía antigua del pueblo, bailes populares y venta de platillos populares.

Una de las fiestas más importantes se celebra el 2 de febrero, fiesta de la Candelaria, con ceremonias litúrgicas y mercado popular.

Otra fiesta importante es la llamada Fiesta del Calvario, que se realiza una semana después de la Semana Santa, entre marzo y abril.

La fundación del Municipio no puede faltar entre las festividades de la población el día 16 de enero.

Dentro de la gastronomía típica del municipio se pueden saborear los gualumbos, gusanos de nopal, quintoniles, huitlacoche, barbacoa de carnero, carnitas de cerdo, mole verde y rojo, tamales verdes, rojos y de jitomate; y en sus restaurantes se ofrecen mariscos y platillos regionales.

Además se preparan frituras que son elaboradas con piloncillo y pepita de calabaza, nuez y cacahuate. Y se elaboran bebidas de tepache, pulque y aguardiente con manzana.

Dentro de los trajes típicos que utilizan los hombres es: el traje de charro, o pantalón de manta y camisa bordada con sombrero y pañuelo al cuello. Y las mujeres utilizan un vestido largo, bordado de vistosos colores y huaraches.

GOBIERNO



Principales Localidades

Clave Localidad	Nombre	Tipo localidad
0001	Atotonilco el Grande	U
0002	Apipilhuasco	R
0003	Cerro Colorado	R
0004	Cieneguillas	R
0005	El Contadero	R
0006	La Cruz (Barrio de la Cruz)	R
0008	Doñana	R
0009	La Estancia	R
0011	Montecillos	R
0012	La Nogalera	R
0013	El Novillero	R
0014	Paraje de los Sauces	R
0015	Paso de Amajac	R
0016	El Pedregal de San Juan	R
0017	Potrero de los Reyes	R
0018	La Puebla	R
0019	Pueblo Nuevo	R
0020	Los Reyes	R
0021	El Sabino	R
0022	Los Sabinos	R
0023	Sanctórum	R
0024	San Felipe y Anexas	R

Clave Localidad	Nombre	Tipo localidad
0025	San José Zoquital	R
0026	San Lucas Allende	R
0027	San Martín	R
0028	San Miguel	R
0029	San Nicolás Xathé	R
0030	San Pedro Vaquerías	R
0031	Santa Ana	R
0032	Santa Catarina	R
0033	Santa María Amajac	R
0034	Santiaguito	R
0035	Sauz Sabino	R
0036	Sauz Xathé	R
0037	Tezahuapa	R
0038	Agua Limpia	R
0039	Tiltepec	R
0040	Uña de Gato	R
0041	El Xithe (Santa Rita el Xithe)	R
0042	El Zoquital	R
0043	Cerro Blanco	R
0044	El Ocote (Ocote Potrero de Reyes)	R
0045	Rincón de Xathé	R
0046	Santa Cruz de Montecillos	R
0049	Barrio el Atorón	R
0050	Barrio Coyula	R
0051	Barrio de Metlapa	R
0053	Barrio de Cabrera	R
0054	Mesa de San Lucas	R
0056	Santa Ana Norte	R
0059	El Troje	R
0065	Pedregal de San Nicolás	R
0066	Ramal de San Nicolás	R
0067	El Tecolote	R
0068	Los Tepetates	R
0069	Paredones	R
0071	Cumbre de Santa Catarina	R
0072	El Sabino [Colonia]	R
0073	Los Baños de Santa María Amajac	R
0074	El Naranja	R
0075	Rancho del Salto	R
0076	Padre Nuestro San Bartolo	R
0077	La Estancia (Aguacatlán)	R
0078	La Loma del Zapote	R
0079	Cumbre de Potrero de los Reyes	R
0080	La Nopalera (Jagüey Prieto)	R

Catálogo de Integración General de Localidades 2015

Caracterización del Ayuntamiento

Presidente Municipal

Síndico

8 Regidores

Organización y Estructura de la Administración Pública Municipal

Autoridades Auxiliares

56 Delegados Municipales

21 Comisariados Ejidales

Regionalización político-electoral a la que pertenece.

Distrito electoral federal III

Distrito local electoral XVIII

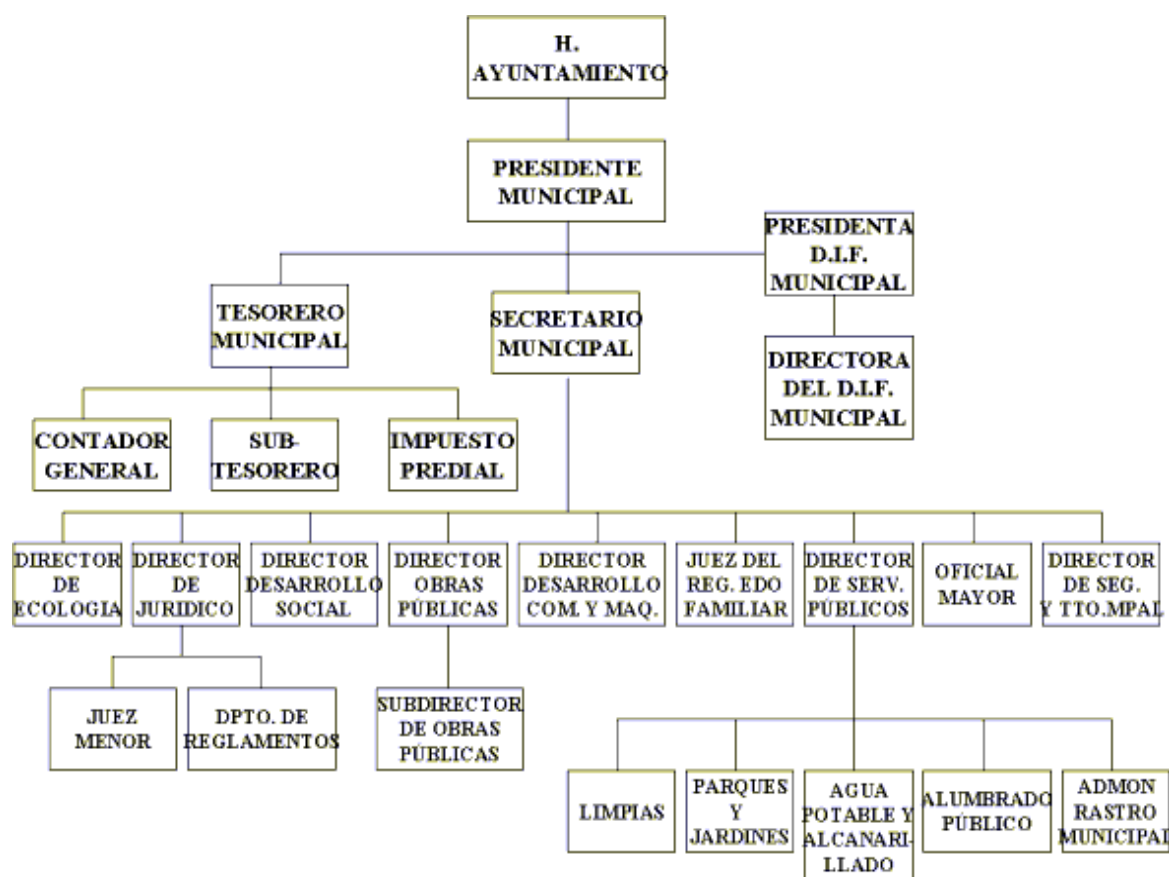

Reglamentación Municipal

Todo ayuntamiento por mandato constitucional tiene la facultad de elaborar reglamentos que normen su funcionamiento interno y la vida comunitaria, dentro de los aspectos que se pueden considerar se mencionan los siguientes:

- Bando de Policía y Buen Gobierno
- Reglamento Interior del Ayuntamiento
- Reglamento Interno de Administración
- Reglamento de Obra Pública Municipal
- Reglamentación de Planeación
- Reglamento de Catastro Municipal
- Reglamento de Protección Civil
- Reglamento de Salud
- Reglamento de expendios de bebidas alcohólicas
- Agua Potable
- Drenaje y Alcantarillado
- Seguridad Pública
- Tránsito y Vialidad

Cronología de los Presidentes Municipales

Para el Municipio de Atotonilco el Grande el siglo XX fue muy importante ya que en los últimos años podemos destacar la trascendencia histórica de algunos de sus gobernantes como son:

PRESIDENTE	PERIODO
Pánfilo Hernández Mendoza	1964-1967
Isidoro Baca González	1967-1970
Salvador Ballesteros López	1970-1973
Ignacio Muñoz Bolio	1973-1976
Benito Téllez Gress	1976-1979
Joaquín García Rodríguez	1979-1982
Wenceslao Vergara Acuña	1982-1985
Pipino Morales Gamero	1985-1988
Saúl Butrón Castillo	1988-1991
José Antonio Ballesteros C.	1991-1994
Antonio Silva Otamendi	1994-1997
Enrique Téllez Romero	1997-2000
Edmundo G. Valencia Monterrubio.	2000-2003

José Antonio Monterrubio Castillo	2003-2006
Francisco Javier Téllez Sánchez	2006-2009
Raúl Téllez Romero	2009-2012
Francisco Javier Téllez Sánchez	2012-2016
José Antonio Monterrubio	2016-2020

Enciclopedia de los Municipios de Hidalgo
HIDALGO

© 2016. Gobierno del Estado de Hidalgo