



# ENCICLOPEDIA DE LOS MUNICIPIOS DE HIDALGO CUAUTEPEC DE HINOJOSA

Gobierno del Estado de Hidalgo

## NOMENCLATURA

### Denominación

Cuautepec de Hinojosa

### Glifo



### Toponimia

Las raíces etimológicas son: de Náhuatl *coa*, que significa “serpiente”, y *tepetl* “Cerro de Serpientes”.

Sin embargo al iniciarse los trámites para ser erigido como municipio, el nombre quedó en Cuautepec. Las raíces etimológicas de la palabra Cuautepec son: *Cuah*, *Cuautl*: “árbol”. *Tepetl* “Cerro”, *c* “en”; significa; “En el cerro de los árboles o arbolado”.

## HISTORIA

### Reseña Histórica

Al comenzar el dominio de los españoles en México, el gobierno eclesiástico, estuvo a cargo del presbítero Juan Díaz, quien dio autorización para que los franciscanos fundaran la entonces llamada doctrina de Texcoco, con la finalidad de que el señorío de Tulancingo y junto con este el pueblo de Cuautepec al que pertenecía, asistiera cada semana a la iglesia para doctrinarse.

Para esta época los indígenas andaban dispersos en los montes y sierras y fue por los años de 1599 a 1605 cuando fueron agrupados en congregaciones con la idea de instruirlos en la fe católica y el evangelio. Cuando se ordenó que se formara la Congregación de Tulancingo, la doctrina estaba dividida en dos grupos, el de Tlaixpa y el Tlatoca. Al

Tlatoca pertenecían los pueblos de San Antonio Cuautepec, Santa María Nativitas, Temaspalco, Santiago y San Lorenzo, además de los barrios de Chimalhuacán y Tetela; sufrió una reducción posteriormente a cabecera y dos pueblos quedando los de Tlatoca en San Antonio Cuautepec.

El 7 de diciembre de 1602, el virrey Don Gaspar Zúñiga y Acevedo, ordenó que el pueblo de San Antonio Cuautepec fuera administrado por el de Santa María Nativitas, así permaneció hasta el año de 1869.

### Personajes Ilustres

El ciudadano que se ha destacado como personaje ilustre del municipio es;

*Manuel Rivero C.* Funcionario. Nació en Cuautepec, Hgo. Cursó estudios elementales en su tierra natal y estuvo dedicado al mejoramiento de su pueblo, presidió a su municipio en 2 ocasiones y una vez fue presidente de la junta de administración civil.

Durante sus gestiones realizó muchas obras, entre las que destacan la gestión de la energía eléctrica, la introducción de la línea telefónica y la construcción del reloj público. En 1925 fue presidente de Tulancingo, después fue recaudador de rentas de Cuautepec y dos veces diputado al Congreso del Estado. Murió el 31 de enero de 1968.

### Cronología de Hechos Históricos

Año	Antecedentes
1869	Se erigió como municipio
1939	Se le nombró Cuautepec de Hinojosa.



## MEDIO FÍSICO

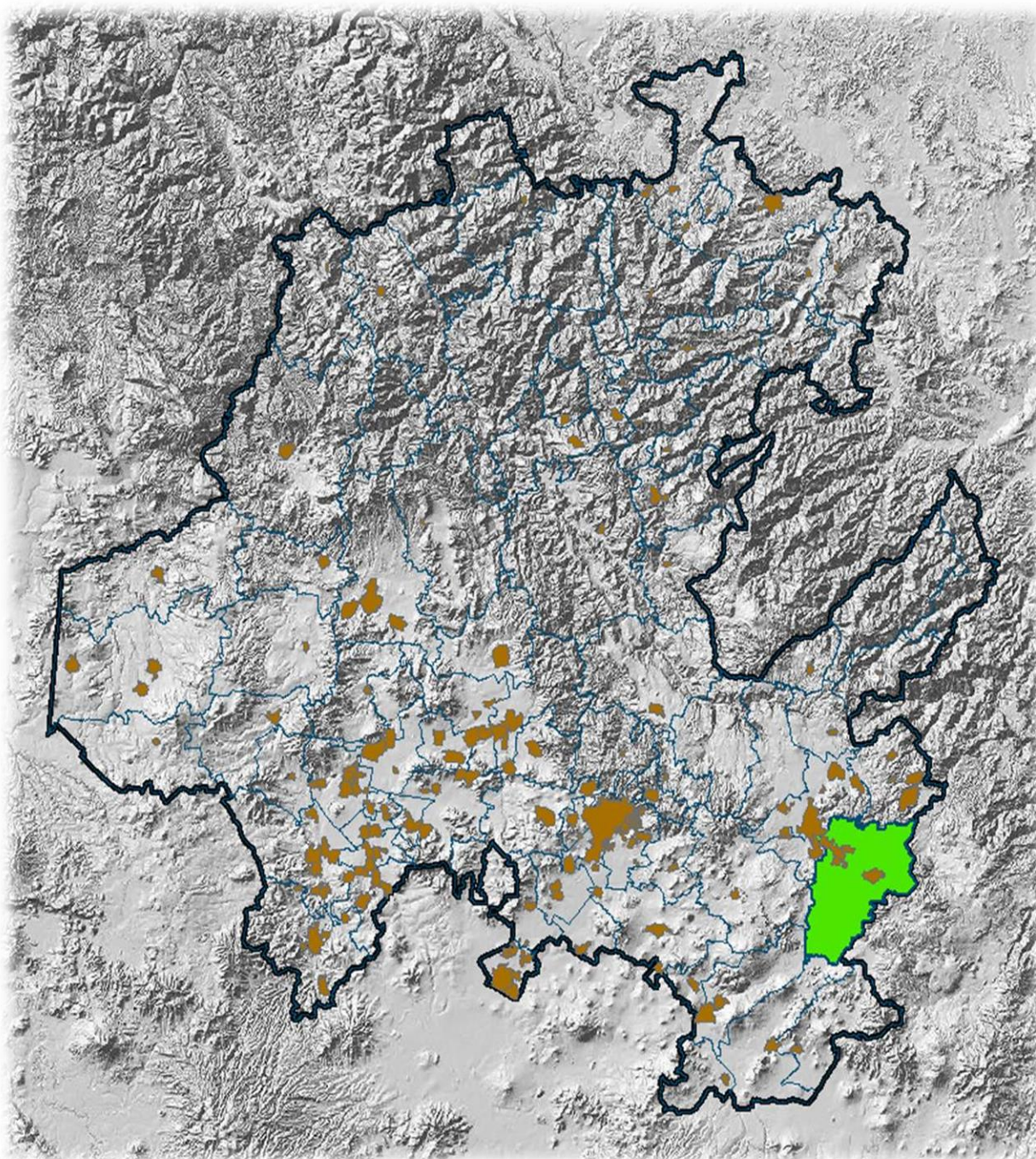



## Localización

Limita al norte con los municipios de Acaxochitlán y Tulancingo de Bravo; al este con el Estado de Puebla; al sur con los municipios de Almoloya, Apan; al oeste con los municipios de Tepeapulco, Singuilucan, Santiago Tulantepec de Lugo Guerrero.

El Municipio de Cuautepec, se sitúa dentro de la región del Valle de Tulancingo y está dividido en 45 localidades, los centros más poblados son, la cabecera municipal, seis cabeceras del subsistema y 38 localidades menores, siendo las principales; Cuautepec, Santa María Nativitas, San Lorenzo, Guadalupe Victoria, Santa Elena Paliseca, San Lorenzo Zayula, Texcaltepec, Santa Rita, Cima de Togo, el Tepeyac y Tecomulco



## Extensión

Cuenta con una extensión territorial de 372.60 kilómetros cuadrados y representa el 1.78% respecto a la superficie total del Estado. 25%, sierra 25% y por mesetas 20%.

## Hidrografía

El municipio cuenta con una superficie montañosa, que incluye las formaciones rocosas “Las Peñitas”.

Sus principales elevaciones son el Volcán Coatzetzingo y Cerro La Manilla, ambos con una altitud de 2,930 metros sobre el nivel del mar (msnm). También está el Cerro de la Paila con 2,820 msnm, el Cerro Buenavista con 2,780 msnm, el Cerro El Comal con 2,640 msnm, el Cerro el Toronjil con 2,600 msnm, la Mesa Cima de Togo con 2,540 msnm y el Cerro Verde con 2,560 msnm.

## Clima

El clima es templado frío, registra una temperatura media anual de 15°C con una precipitación pluvial anual de 600 a 1100 mm.

## PRINCIPALES ECOSISTEMAS

### Flora

La flora de este municipio tiene una vegetación compuesta por abundantes recursos naturales; bosque de coníferas, pino, oyamel, encino, cedro, ocote, además de otras variedades como el fresno. En las zonas áridas se encuentran cactáceas.

También cuenta con árboles exóticos como manzana, perón, membrillo.

### Fauna

En cuanto a fauna se refiere, podemos encontrar las siguientes especies de animales silvestres; conejo, ardilla, roedores, colibrí, gorrión, pájaro carpintero y especies de plumaje, víbora, lechuza, tejón, codorniz, palomas, tlacuache, zopilote, así como una gran variedad de insectos.

También cuenta con pez carpa y espejo en la Laguna de Tecocomulco.

### Clasificación y Uso del Suelo

El suelo pertenece a la etapa primaria, es de tipo semidesértico rico en materia orgánica y nutrientes su uso es principalmente de agostadero, forestal y agrícola. La tenencia de la tierra es de pequeña propiedad.

El suelo es considerado de buena calidad de tipo Feozem en un 40%, Cambisol 15%, Acrisol 10%, Luvisol 10% andasol 10%, Vertisol y Regozol el resto de la superficie.

De acuerdo a la superficie utilizada para cada actividad su orden es el siguiente; agrícola, con poco más del 50%, seguido por el forestal, pecuario y otros usos.

## PERFIL SOCIODEMOGRÁFICO

### Evolución Demográfica

De acuerdo a los resultados que presentó la Encuesta Intercensal 2015 INEGI, el municipio cuenta con un total de 58,301 habitantes, siendo 27,716 hombres y 30,585 mujeres.



## INFRAESTRUCTURA SOCIAL Y DE COMUNICACIONES

### Educación

En el ámbito educativo se cuenta con los siguientes niveles; preescolar, primaria, secundaria, bachillerato y capacitación para el trabajo.

El municipio para el ciclo escolar 2015-2016 cuenta con 14,156 alumnos inscritos, con atención de 647 maestros en 165 planteles escolares.

En el municipio existen 4 bibliotecas públicas.

**Cuenta con una población de 41,061 habitantes de 15 años y más, de los cuales 37,066 saben leer y escribir por lo tanto 3,995 son analfabetas.**

### Salud

En Cuautepec se cuenta con los servicios médicos de instituciones de salud como son 1 IMSS, 3 IMSS-PROSPERA y 12 de la SSAH.

También cuenta con 21 casas de salud y 21 técnicas de salud para dar atención a toda la población.

### Deporte

La población es muy joven en este municipio, se concentra prácticamente en los niños y los adolescentes, para ellos la recreación es parte de su desarrollo, es por ello que en sus ratos libres y periodos de vacaciones es muy común verlos practicando su deporte favorito; se disfruta más de los deportes en equipo como el fútbol que se practica en 5 campos,

básquetbol en 3 canchas y existe una unidad deportiva y una alberca pública.

### **Vivienda**

De acuerdo a los resultados que presentó la Encuesta Intercensal 2015 INEGI, en el municipio cuenta un total de 14,689 viviendas.

En casi el total de las viviendas, los pisos de éstas están hechos con cemento o firme, madera, mosaico u otro tipo de material.

Las paredes de la mayoría de las viviendas están construidas con tabique, block, piedra o cemento, en algunas viviendas las paredes son de adobe y muy pocas tienen paredes de madera.

Los techos son de losa de concreto, tabique o ladrillo, de lámina de asbesto o metálica y de teja.

### **Servicios Básicos**

El municipio cuenta con servicios básicos así como de otro tipo de servicios, en lo que a los primeros se refiere se cuenta con servicios de agua potable que está cubierta en un 92% y sistema de drenaje cubierta en un 81%, pavimentación de calles principales así como del alumbrado público, el servicio de energía eléctrica cubre el 96% del requerimiento de la población.

### **Vías de Comunicación**

La longitud de la red carretera con la que cuenta el municipio es de 203 kilómetros correspondientes 38 a alimentadoras estatales. Cuenta con 112 kilómetros de caminos rurales y 53 de brechas mejoradas.

### **Medios de Comunicación**

Se cuenta únicamente con una oficina de telégrafos y 12 oficinas postales. Además 32 localidades cuentan con servicio de telefonía rural y 18 Sitios y espacios públicos conectados con banda ancha del programa México Conectado en 18 localidades.



## ACTIVIDAD ECONÓMICA

### Principales Sectores, Productos y Servicios

#### Agricultura

Los cultivos que se producen en este municipio son principalmente el maíz, éste es sembrado y cosechado en poco más de 16 mil hectáreas de las cuales. La cebada en grano es sembrada en más de 23 mil. La avena forraje se siembra en más de 4 mil hectáreas. Estos son los cultivos más importantes ya que se les dedica el mayor número de hectáreas para su siembra y son los que más se cosechan.

El frijol, la alfalfa y el trigo en grano son sembrados y cosechados en tierras de temporal.

#### Silvicultura

El aprovechamiento forestal maderable se obtiene de las coníferas de pino y oyamel; de éstas se obtiene un mayor valor en la producción forestal maderable.

También se obtiene del encino y otras latifoliadas pero en éstas el valor de la producción es mucho menor que el que se obtiene de las coníferas.

Su producción se compone de tabla larga y corta dimensión, material celulósico, brazuelo combinado con carbón, la producción no maderable de este municipio está compuesta por el hongo blanco, cuyo destino es México, D.F. el interior del Estado y Japón.

#### Ganadería

Otra de las actividades económicas que se llevan a cabo en Cuautepec es la ganadería.

El tipo de ganado existente aquí es bovino, porcino, caprino, ovino, equino, así como aves, guajolotes y abejas.

Destaca la producción de cabezas de ganado ovino, porcino y bovino, explotando de éstos los productos; carne, leche y piel.

De las aves se produce para el consumo municipal y regional, carne y huevo, el producto de las abejas es para consumo local, extrayendo de estas la miel y cera.

#### Pesca

Esta actividad realiza sus actividades en la laguna de Tecocomulco y la laguna de Hueyapan.



### **Industria y Comercio**

La industria con la que cuenta el municipio es la artesanal y la manufacturera.

La industria artesanal se dedica a la joyería, orfebrería y textil, su planta productiva es de 1,485 establecimientos con 3,471 personas trabajando en estos, el destino de su producción es municipal, estatal y nacional. Para el comercio y abasto de mercancías se cuenta con 3 tianguis municipales, 6 rastros y 4 tiendas Diconsa.



### **Turismo**

Como atractivo turístico cuenta con la parroquia de San Antonio que fue construida en el siglo XVII.

También están la Iglesia de Santa María Nativitas, la Capilla de San Lorenzo Sayula.

Como atractivos naturales, en Cuautepec de Hinojosa se encuentran las formaciones rocosas Las Peñitas; las lagunas de Hueyapan y Tecocomulco.

### **Población Económicamente Activa por Sector**

De acuerdo con cifras al año 2015 presentadas por el INEGI, la población económicamente activa de 12 años y más del municipio asciende a 19,845 de las cuales 977 se encuentran desocupadas y 18,868 se encuentran ocupadas como se presenta en el siguiente cuadro

SECTOR	PEA OCUPADA	%
<b>Total Municipal</b>	<b>18,868</b>	100
Primario	2,675	14.17
Secundario	7,065	37.44
Terciario	9,163	48.56

## **ATRATIVOS CULTURALES Y TURÍSTICOS**

### **Monumentos Históricos**

La torre del reloj, es el elemento simbólico de la población, su construcción data de 1928, además sirve como plaza cívica, pues en 1948 fue inaugurado el obelisco a los niños héroes.

Otro de los monumentos arquitectónicos es la Iglesia de San Antonio de Padua, fue reconstruida a principios de siglo y en su interior se pueden observar retablos de estilo barroco, con pinturas del Siglo XVIII.

En Cuautepec también se encuentra la Iglesia de Santa María Nativitas, es la más antigua del municipio, fue construida en el Siglo XVIII y guarda valiosos retablos barrocos de madera sobredorada.



### **Fiestas, Danzas y Tradiciones**

En Santa María Nativitas existe una casa en donde suceden cosas extrañas, pues es una construcción muy antigua.

Como parte de las leyendas que conforman la cultura de Cuautepec, se conoce la de dicha casa, ya que existen rumores de que en ese lugar se encuentra escondido el dinero que atesoraban los dueños de esa propiedad hace muchos años.

Hace ya algún tiempo la dueña de la casa al estar asomándose por la ventana hacia la calle, ya avanzada la noche, vio a una mujer vestida de blanco, con un manto que le cubría el rostro y que no iba caminando, sino que avanzaba suspendida en el aire, después, a unos cuantos pasos de ahí se escucharon unos gritos de desesperación, que se iban perdiendo conforme la mujer avanzaba, se tiene la creencia de que dicha mujer era la llorona. Actualmente entre los sucesos extraños que acontecen en esa casa, está el sonido de un reloj de péndulo que sin existir en las habitaciones, marca todos los días las doce del medio día y las doce de la noche, manteniendo en continua intranquilidad a las personas que habitan ese lugar.

Hace varios años surgió una leyenda en Cuautepec, se tenía la creencia de que en el cerro llamado “El Yolo” habitaba Satanás y este temor despertó en las personas el interés de cerciorarse si era verdad lo que se contaba, pues decían que si cometían algún acto malo, el demonio les arrebataría su alma y los condenaría para siempre en el infierno.

Cuentan de algunas personas que llegaron a ir por la gran curiosidad que les despertaba esa leyenda, dicen que tardaban mucho tiempo en regresar y al llegar a “El Yolo”, se les apareció una serpiente que les pedía que la cargaran y que pasaran con ella al río, pues ella se convertiría en una hermosa mujer pero les pedía que por nada del mundo voltearan a ver su imagen de mujer pues los convertiría en piedra, algunos no



podieron resistir la curiosidad de voltear y se convirtieron en piedra, y las rocas que aún existen forman figuras que semejan personas.

Durante su tradicional feria que se realiza el 2 de febrero con motivo de la Purificación o de la Candelaria, realizan concursos de bailes, así como una exposición artesanal.

**Gastronomía** del municipio se compone de barbacoa de carnero, pollo enchilado, carnitas de puerco y tamal de queso. En cuanto a bebidas se refiere, el pulque blanco y curado es el tradicional, mientras que los dulces típicos son representados por los acitrones y la manzana en dulce.

**Artesanías:** son principalmente del corte de pieles del ganado bovino y ovino así como de madera, con las cuales se elaboran sillas de montar, chamarras y portafolios de cuero, fuetes y botines, así como muebles a base de madera.

**Traje típico** se compone de pantalón y camisa de manta, acompañado de botín y sombrero de palma, para el hombre, en el caso de las mujeres es falda larga de manta y blusa de la misma tela pero con bordados muy detallados, este atuendo es acompañado de huaraches y rebozo.

## GOBIERNO



## Principales Localidades

Clave Localidad	Nombre	Tipo Localidad
0001	Cuautepec de Hinojosa	U
0002	Alhuajoyucan	R
0003	Las Ánimas	R
0004	El Aserradero	R
0005	El Capulín	R
0006	Cerro Verde	R
0007	Cima de Togo	R
0008	Coatzetzingo	R
0009	El Coyuco	R
0010	Chacalapa	R
0011	El Encinal	R
0013	San Juan Hueyapan	R
0014	Hueyapita	R

Clave Localidad	Nombre	Tipo Localidad
0016	Lomas de Ojuila	R
0017	San Rafael Mazatepec	R
0018	El Nectario	R
0019	La Palma	R
0020	Las Palmas	R
0021	Santa Elena Paliseca	U
0024	Las Puentes	R
0025	La Puerta	R
0027	San Juan Tecocomulco	R
0028	San Lorenzo Sayula	R
0029	Santa María Nativitas	U
0030	Tecocomulco de Juárez	R
0033	El Tepeyac	R
0034	Tezoncualpan	R
0035	Tezoquipa	R
0036	Texcaltepec	R
0037	El Ventorrillo	R
0038	Xayahualulco	R
0039	Almoleya	U
0040	Cebaditas	R
0041	El Durazno	R
0044	La Cañada	R
0047	Las Águilas	R
0048	El Atorón	R
0050	Casas Coloradas	R
0051	Las Conchas	R
0053	La Esperanza	R
0054	La Isleta	R
0055	El Jazmín	R
0056	Los Laureles	R
0058	Maravillas	R
0060	El Piñón	R
0063	La Reforma	R
0065	San Aparicio	R
0068	San Isidro	R
0069	San José Vista Hermosa	R
0070	Peña del Tigre	R
0072	Tulimán	R
0073	La Unión	R
0074	Buenos Aires	R
0076	La Puerta del Yolo	R
0080	Loma Bonita	R
0081	El Jarillal	R
0083	El Abertal	R
0084	La Barranca del Agua	R

Clave	Nombre	Tipo
Localidad		Localidad
0087	La Coronilla	R
0088	La Cueva del Tezontle	R
0089	El Durazno	R
0090	El Emporio	R
0091	El Encinal	R
0092	Las Eras de Huistongo	R
0093	La Fábrica	R
0094	La Gloria	R
0095	La Isla de Montecristo	R
0096	La Lagunilla	R
0097	Nopal Alto	R
0098	Presa Reventada	R
0099	El Ranchero	R
0100	Rancho Trejo	R
0101	San Isidro	R
0102	Las Tires	R
0103	Vista Hermosa	R
0104	Xocopa	R
0105	La Explanada	R
0106	Manuel Rodríguez Martínez	R
0107	Marcelino Acosta Cruz	R
0108	La Rayuela	R
0109	Valentín Hernández Yáñez	R
0111	Ejido el Pedregal	R
0112	Cuatepec [Granja Avícola]	R
0113	El Ojito de Agua	R
0114	Arboledas	R
0115	Las Canoas	R
0116	Cerro de Buenavista	R
0117	Ojo de Agua de Ocotlán	R
0118	El Rincón	R
0119	El Salto	R
0120	El Rincón de la Sirena	R
0121	Lomas de los Pinos	R
0122	Los Aguilares	R
0123	La Esperanza II	R
0124	La Mesa (Pozo Blanco)	R
0125	Tenango	R
0126	Chapultepec la Palma	R
0127	Cerrito de las Milpas	R

## Caracterización del Ayuntamiento

Presidente Municipal

Síndico

11 Regidores



## Organización y Estructura de la Administración Pública Municipal

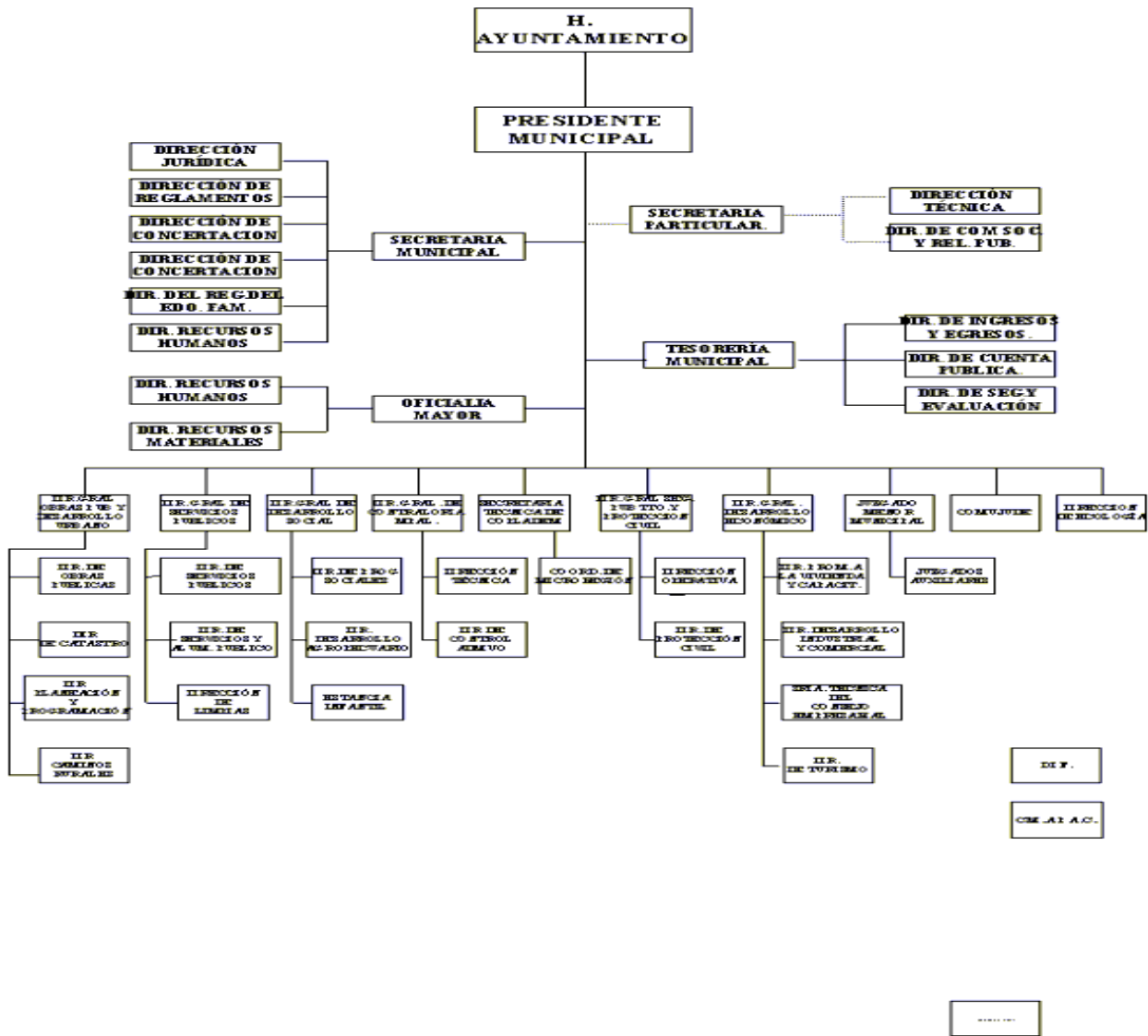

**Autoridades Auxiliares**  
 46 Delegados Municipales

**Regionalización político-electoral a la que pertenece.**  
 Distrito electoral federal VII  
 Distrito local electoral X

**Reglamentación Municipal**

Todo ayuntamiento por mandato constitucional tiene la facultad de elaborar reglamentos que normen su funcionamiento interno y la vida comunitaria, dentro de los aspectos que se pueden considerar se mencionan los siguientes:

- Bando de Policía y Buen Gobierno
- Reglamento Interior del Ayuntamiento
- Reglamento Interno de Administración
- Reglamento de Obra Pública Municipal
- Reglamentación de Planeación
- Reglamento de Catastro Municipal
- Reglamento de Protección Civil
- Reglamento de Salud
- Reglamento de expendios de bebidas alcohólicas.
- Agua Potable
- Drenaje y Alcantarillado
- Seguridad Pública
- Tránsito y Vialidad
- Panteones y Cementerios

### **Cronología de los Presidentes Municipales**

A partir de 1967 han sido presidentes municipales los siguientes ciudadanos:

<b>PRESIDENTE</b>	<b>PERIODO</b>
Carlos Macías Escorcía	1967-1970
Vicente Macías Hernández	1970-1973
Francisco Ramírez López	1973-1976
Manuel López Maldonado	1976-1979
Roberto Arteaga Serrano	1979-1982
José A. Villegas Saavedra	1982-1985
Octavio Barranco García	1985-1988
Enrique Cruz Castelán	1988-1991
Manuel F. Rivera Peralta	1991-1994
Jorge Cazares Durán	1994-1997
Martín G. Hdez. Castelán	1997-2000
Manuel F. Rivera Peralta	2000-2003
Agustín Cenobio Castelan	2003-2006
Juan Carlos Sánchez Rivera	2006-2009
Ricardo Eduardo Castelán Téllez	2009-2012
José Gerardo Olmedo Arista	2012-2016
Haydee García Acosta	2016-2020



SISTEMA INTEGRAL DE INFORMACIÓN DEL ESTADO DE HIDALGO  
ENCICLOPEDIA DE LOS MUNICIPIOS DEL ESTADO DE HIDALGO  
CUAUTEPEC DE HINOJOSA



Enciclopedia de los Municipios de Hidalgo  
**HIDALGO**

© 2016. *Gobierno del Estado de Hidalgo*