



ENCICLOPEDIA DE LOS MUNICIPIOS

CHAPULHUACÁN

Gobierno del Estado de Hidalgo

NOMENCLATURA

Denominación
Chapulhuacán.

Glifo

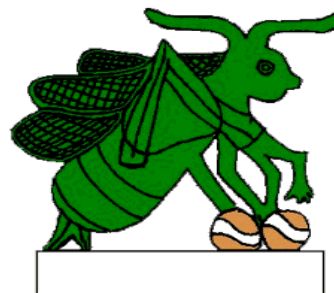

Toponimia

El nombre de Chapulhuacán quiere decir “lugar de chapulines”, y es de origen Nahoá sus raíces son: “chapol” langosta o chapulin, “hua” posesivo y “can” lugar.

HISTORIA

Reseña Histórica

Chapulhuacán que compartía ideales carrancistas es incendiada por tropas villistas al mando de Filogonio Mendoza en abril de 1914. En el mes de mayo de 1921, son fusilados los Generales Isaac Ángeles y José Casas Castillo en Chapulhuacán, por orden del Presidente de la República, General Álvaro Obregón.

Siendo Gobernador del Estado de Hidalgo don Rafael Cravioto hubo grandes conflictos agrarios, las comunidades indígenas cansados de tramitar la devolución de sus tierras y después de sufrir persecuciones de los terratenientes, se levantaron extendiéndose por toda la Sierra Gorda y la Huasteca entre, 1879 y 1881, cuando el conflicto ya había sido sofocado en el Mezquital, los Indígenas de Tamazunchale, y Chapulhuacán continuaron la lucha con los de Huejutla y Jacala, al final de cuentas los pueblos salieron perdiendo y ninguno pudo recuperar sus propiedades.

En 1869, Huejutla invitó a 50 poblaciones del rumbo, entre ellas a Chapulhuacán a que se unieran para formar el Estado de las Huastecas, pero no es hasta el 16 de enero de 1869 en que por decreto Presidencial de Don Benito Juárez, queda establecido el Estado de Hidalgo y el 12 de julio de 1877 es Chapulhuacán elevado a la categoría de Municipio.

Personajes Ilustres

Destaca como un personaje que el pueblo reconoce con orgullo, Don José Isaías Lugo Nájera, educador y poeta, originario de este Municipio de Chapulhuacán, que nació en 1907 y murió en 1966.

Cronología de Hechos Históricos

Año	Antecedentes
1877	Chapulhuacán obtiene la categoría de Municipio el 12 de Julio

Se dice que este pueblo fue fundado en el siglo XVI por tribus chichimeca, otomíes y mexicas, que tuvieron un señorío muy extenso

formado por Jaltocan, Mecatlán, Cuesco, Tamazunchale, Huehuetla y Coxcatlan; posteriormente perteneció a Huejutla y en la actualidad pertenece al distrito de Jacala.

MEDIO FÍSICO

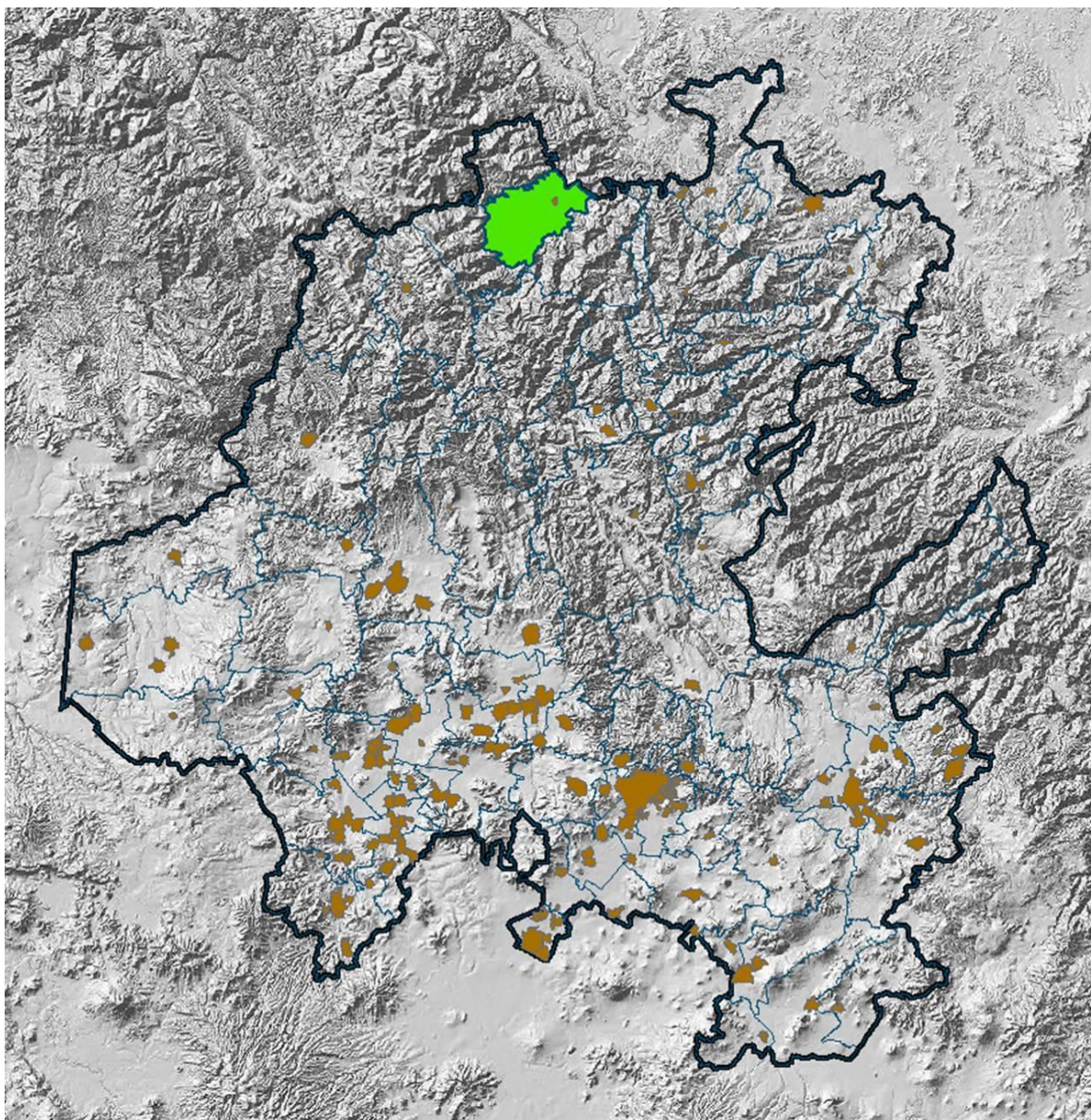

Localización

Tiene una altitud sobre el nivel del mar de 960 metros. Su localización geográfica es por el Norte, Latitud 21° 09' 17" y por el Oeste, Latitud de 98° 54' 13".

Sus colindancias son:

Al Norte con el Municipio de Pisaflores y el Estado de San Luis Potosí, al Sur con los Municipios de La Misión y Tepehuacan de Guerrero, al Oeste con el Municipio de La Misión, al Este con el Estado de San Luis Potosí y el Municipio de Tepehuacan de Guerrero.



Extensión

El Municipio de Chapulhuacán ocupa una superficie de 239.1 kilómetros cuadrados representa el 1.14 % de la superficie total del Estado

Orografía

El Municipio de Chapulhuacán se localiza al Norte del Estado de Hidalgo, dentro de la Sierra Madre Oriental, conocida como Sierra Alta y Huasteca Hidalguense, cuenta con un cerro llamado de Los Jarros y varias mesetas, que le dan las características propias de un municipio serrano en donde se observan excelentes paisajes para deleite de propios y visitantes.

Hidrografía

El Municipio de Chapulhuacán cuenta principalmente con el Río Amajac, que atraviesa el Municipio por el Sureste, dándole la característica de una vegetación abundante y la posibilidad de pescar diferentes especies que complementan la alimentación de los lugareños.

Clima

El Clima es clasificado cálido extremo, con una temperatura media anual de 24°C, con neblina gran parte del año y frío intenso en invierno, en algunas ocasiones hasta podemos observar nieve, en general registra una precipitación pluvial de 2,270 milímetros cúbicos por año.

PRINCIPALES ECOSISTEMAS

Flora

En sus montañas encontramos maderas preciosas como el cedro, el palo escrito, el palo de rosa, el bálsamo, fresnos, higuierón y nogal, también encontramos mango, nuez, cacahuete, limón, aguacate, chayote, calabaza, papaya, toronja, rábanos, mandarina, yerbabuena, mejorana, tomillo, toronjil.

En las zonas más bajas se producen plátanos, cítricos, maíz y café serrano.

Existe una gran variedad de plantas medicinales y de yerbas de olor, de ornato como las rosas, el geranio, el clavel, la bugambilia y el gardenión.

Fauna

Su fauna es muy rica, encontramos una gran variedad de animales como el tejón, el tlacuache, el gato montés, las ardillas, venados, mapaches, armadillos, osos hormigueros, puerco espín, jabalí, guajolotes silvestres, palomas, cotorros, conejos, liebres, murciélagos, zopilotes, etc.

Encontramos también reptiles como la serpiente, mahuquite, el coralillo, el cascabel, la chirrionera y otras, que representan un gran peligro ya que la mayoría de ellas son venenosas.

Se tienen insectos como el mosquito, la mosca, el zancudo, la avispa, el mayate, los ceniceros, el grillo, el chapulín, la hormiga, la tarántula los alacranes, lagartijas y mariposas.

Clasificación y Uso del Suelo

El uso del suelo de acuerdo a la superficie utilizada para cada actividad, se presenta de la siguiente manera: En primer término se encuentra la actividad agropecuaria, le siguen la forestal, y pesquera, comercio y servicios, industrial, minero y construcción.

PERFIL SOCIODEMOGRÁFICO

Grupos Étnicos

De acuerdo a los resultados que presento la Encuesta Intercensal 2015 INEGI, en el municipio habitan un total de 1,758 personas que hablan alguna lengua indígena.

Evolución Demográfica

De acuerdo a los resultados que presento la Encuesta Intercensal 2015 INEGI, el municipio cuenta con un total de 23,961 habitantes.

INFRAESTRUCTURA SOCIAL Y DE COMUNICACIONES

Educación

Este importante aspecto del desarrollo, ha recibido especial atención el nivel preescolar, tratando de apoyar la construcción de planteles y de concientizar a la población para que los infantes asistan a una escuela donde recibirán las bases de la educación, las primarias, secundarias y bachilleratos, agropecuarios o técnicos, les permiten a todos aquellos que se interesan en estudiar, tener en sus lugares de origen una oportunidad de hacerlo y prepararse.

Cuenta este municipio con 87 planteles educativos, con 313 son aulas, 8 laboratorios, 5 bibliotecas y 10 talleres.

Para la impartición de la educación encontramos que 63 son escuelas para preescolares 2 Preescolares indígenas, 62 primarias, 28 secundarias y 6 bachilleratos y 1 a nivel superior.

Salud

Cuenta con 10 centros de salud de la Secretaría de Salud y Asistencia, 6 unidades médico rural del Instituto Mexicano del Seguro Social y un puesto periférico del Instituto de Seguridad y Servicios Sociales de los Trabajadores del Estado, que se encargan de ejecutar los programas nacionales y estatales de salud, así como de operar las diferentes campañas de vacunación y la prestación del servicio médico a la región.

Deporte

Generalmente la población infantil y juvenil ocupa su tiempo libre en la práctica de los deportes que son más comunes y en los cuales existe infraestructura para poder llevarlo a cabo tales como el básquetbol en 15 canchas y el fútbol en 2 canchas municipales y 1 alberca, en los torneos escolares, cultivando de esta forma una afición por el deporte que les ayuda a mantenerse ocupados alejándolos de los vicios como el alcoholismo, proporcionándoles de esta manera una convivencia familiar y un desarrollo físico y mental más sano.

Vivienda

La vivienda cuenta con programas de autoconstrucción y los materiales utilizados predominantemente en los muros son el tabique, madera y barro. De acuerdo a los resultados que presento la Encuesta Intercensal 2015 INEGI, en el municipio cuentan con un total de 6,369 viviendas particulares habitadas.

Servicios Básicos

Este Municipio cuenta con los servicios de agua potable, drenaje, luz eléctrica en la cabecera, en las comunidades se tiene únicamente agua potable en tomas generales localizadas en sitios que todos puedan acceder a ellas y luz eléctrica que de manera muy rústica conectan a sus viviendas.

Existen 6,154 tomas de energía eléctrica en el Municipio, de las cuales 6087 son domiciliarias y 67 no domiciliaria, abarcando a 47 localidades, 82 sistemas de drenaje que cubren 58 localidades y 5 sistemas de agua con 3,067 tomas domiciliarias.

Vías de Comunicación

Tiene una superficie de infraestructura de carretera federal y carretera estatal, un camino rural revestido con paraderos de autobuses y líneas interurbanas, El total de red carretera en el municipio de Chapulhuacán es de 187.0 kilómetros, 33.0 kilómetros de troncal federal pavimentada, 33.0 de alimentadoras estatales pavimentadas y 76.0 de caminos rurales de

terracería y 33.0 de brechas mejoradas. Está comunicado por la carretera Federal México-Laredo.

Medios de Comunicación

Además el municipio cuenta con aparatos telefónicos y a tres de sus comunidades llega el servicio de Correos y Telégrafos así como señal de Radio y Televisión.

ACTIVIDAD ECONÓMICA

Principales Sectores, Productos y Servicios

Agricultura

En la agricultura del municipio encontramos que se cultiva la hortaliza con la siembra del rábano, lechuga, chile, col, cilantro, perejil, tomillo, en las parcelas principalmente se siembra el maíz que es la base de la alimentación de la región ya que de él hacen muchos productos de uso diario en su alimentación como la tortilla y de manera importante también se cultiva el café. El 92 por ciento de la superficie es de temporal y 8 por ciento restante de riego.



Ganadería

Se cría ganado bovino de carne, ovino, porcino y caprino, aves de postura y engorda, así como pavos, los que utilizan en su alimentación, teniendo también producción de miel y cera de abeja, esta producción se deriva de la implementación de programas Estatales.

La superficie dedicada a la ganadería en el municipio de Chapulhuacán es de 9,992 hectáreas, de las cuales 8,886 hectáreas son de pradera y 1,106 hectáreas de agostadero.

Pesca

En este aspecto los Chapulhuacaneses de vez en cuando se dan también el lujo de llevar a cabo la práctica de la pesca como complemento a su alimentación en las riberas del río Amajac en donde se pueden obtener especies como el bagre, la mojarra y también la acamaya, siendo un atractivo para todo aquel que visita la región además, de poder bañarse en este río se fomenta la pesca deportiva.

Industria y Comercio

En materia de industria el Municipio cuenta con una maquiladora que ocupa a una cantidad importante de lugareños.

El domingo es el día de tianguis, el cual se establece en la plaza principal en donde se encuentran desde víveres, tabaco, herramienta, dulces, quesos, una gran variedad de fruta, verduras, granos, hortalizas, ganado, pollo, ropa, y hasta un buen morral y un machete que no ha de faltar en ningún hogar.

Se encuentra también una tienda campesina en la que se obtienen productos de primera necesidad, así como de latería, granos y semillas.

El Municipio cuenta con 31 tiendas DICONSA las cuales reportan un beneficio popular, encontrándose repartidas en las siguientes comunidades, Cahuazas, Barrio del Carmen, Tetlalpan, Iglesia Vieja, Puerto Oscuro, Saucillo Agua Nueva, El Banco, Barrio de Chapulhuacán, El Coyol, Huatepango, Neblinas, Santa Ana, La Loma, Carrizal de Tenango, Plan de Guadalupe, El Sótano, La Escondida, San Rafael, Las Minas y Miahuatla.



Turismo

Por su variedad de paisajes y relieve, el municipio de Chapulhuacán nos ofrece toda una gama de lugares turísticos para todos los gustos y exigencias tiene un patrimonio digno de visitar, por ejemplo para las personas que gustan de lo colonial, pueden visitar la parroquia de San Pedro Apóstol, que fue creada inicialmente como convento agustino a finales de 1568; para los que prefieren los bosques naturales se encuentra el Cerro de los Jarros, en donde también se encuentra la zona arqueológica la cual es de gran importancia ya que en este lugar se han encontrado pequeñas figurillas de barro que pertenecieron a la cultura Chichimeca.

Esta montaña es la más alta de la cordillera, poblada en su totalidad por maderas preciosas y principalmente adornado por belleza inconfundible de las "Magnolias", hacia la cúspide se localiza un mirador que en un punto estratégico contempla por un lado el Municipio de Tepehuacán, la parte superior del campo santo municipal, y el lugar se juntan las Tres Huastecas.

En la comunidad de Tenango, se localizan unas grutas, que son una belleza, representando una magnífica experiencia para quien las visita. Además se pueden visitar los magníficos parajes, bañarse en el río Amajac o practicar la pesca deportiva como atractivo turístico.

La Secretaría de Turismo estatal reporta para el Municipio de Chapulhuacán 2 proyectos de desarrollo turístico los cuales se encuentran en proceso de desarrollo.



Población Económicamente Activa por Sector

De acuerdo con cifras al año 2010 presentadas por el INEGI, la población económicamente activa de 12 años y más del municipio asciende a 6,099 de las cuales 83 se encuentran desocupadas y 6,016 se encuentran ocupadas como se presenta en el siguiente cuadro:

SECTOR	PEA OCUPADA	%
Total Municipal	6,099	100
Primario	2,628	43.1
Secundario	1,114	18.3
Terciario	2,155	35.3

ATRATIVOS CULTURALES Y TURÍSTICOS

Monumentos Históricos

Dentro de los monumentos que Chapulhuacán tiene son los siguientes:

Arquitectónicos: Se puede admirar la magnífica edificación de la Parroquia de San Pedro, que data de la época colonial.

Históricos: En la plaza central se puede observar una estatua de Don Miguel Hidalgo y Costilla, Padre de la Patria y del que nuestro Estado toma nombre.

Arqueológicos: existen vestigios arqueológicos en el cerro que se le denomina de Los Jarros.

Fiestas, Danzas y Tradiciones

Leyendas: la gente más antigua menciona la leyenda del nahual, un hombre mitad lobo que por las noches de luna llena se aparece a las orillas del panteón municipal y ataca a los que osan pasar por él a media noche, esto fue porque en el año de 1910 cuando la Revolución Mexicana estaba en pleno, se descubrió un hombre muerto a las puertas del campo santo con huellas de haber sido atacado salvajemente por un animal.

Fiestas Populares: la principal festividad que celebran los habitantes del Municipio es la fiesta del pueblo que se lleva a cabo el 29 de junio, también se celebra la fiesta de todos santos, el 12 de diciembre y las fiestas decembrinas.

Además conservan la tradición de celebrar las Fiestas Patrias los días 15 y 16 de septiembre con una noche mexicana, adornada por vistosos juegos pirotécnicos, bailes populares que se han hecho una tradición entre los jóvenes y variedades artísticas que le dan el atractivo y ambiente.

Cada una de las fiestas tienen un toque especial, por ejemplo en la fiesta del pueblo se realizan muchos preparativos para ese día, desde muy temprano se tienen actividades eclesíásticas, y por la tarde habrá juegos mecánicos, música de viento, pirotecnia y mucha algarabía. En lo que se refiere a las fiestas patrias habrá ceremonias cívicas, bailes y desfiles escolares.

En la festividad de todos santos es una verdadera obra de arte lo que realizan los habitantes al elaborar los altares que presentaran a sus difuntos. El altar serrano se compone de arcos forrados con flor de cempasúchil, realizado en varios niveles para poder ubicar diferentes imágenes religiosas que serán adornadas con carpetas o cortinas diseñadas en papel china deberán colocarse también rosarios y unas ceras.

Gastronomía: Se acostumbra como alimentos tradicionales la barbacoa de borrego, los mixiotes, enchiladas con cecina, mole verde y rojo con pollo, el zacahuil, acamayaz y el queso elaborado en casa.

También se elaboran los tamales de frijol de hoja de papatla, el adobo de puerco rojo o verde, el tlapanil, el pollo ranchero o enchilado, el menudo, el chorizo y el pan que se acompaña con un rico café negro.

Los dulces típicos que consumen, se elaboran con frutas de la región en almíbar, también palanquetas de azúcar y pilón, cocadas con melaza, acitrones y manzanas en dulce, que son una delicia para los niños.

La bebida que acostumbran en el Municipio de Chapulhuacán, es el aguardiente de caña y frutas como mora, manzana, durazno y ciruela.

Traje Típico: la vestimenta regional que utiliza el hombre, consta de un pañuelo en el cuello, sombrero y botas o huaraches, pantalón de manta y sarape de lana.

En la mujer, se compone de un traje hecho de manta con huaraches y chal multicolor.

Artesanías: El aspecto artesanal en el Municipio es muy importante, ya que se fabrican muebles de maderas preciosas, como comedores, libreros, salas, escritorios, cestería de bejuco y flores de tronco de árbol.

GOBIERNO



Principales Localidades

De acuerdo a LA Encuesta intercensal 2015 elaborada por el INEGI el municipio cuenta con 101 localidades, en la siguiente tabla de información se muestran:

Clave Localidad	Nombre	Tipo Localidad
0001	Chapulhuacán	U
0002	Amixco	R
0003	El Amolar	R
0004	Arroyo Blanco	R
0005	El Banco	R
0006	El Barrio (Barrio del Carmen)	R
0008	Cahuazas (Hacienda de Cahuazas)	R
0009	El Campanario	R
0010	El Capulín	R
0011	Carrizal del Sótano	R
0012	Carrizal de Tenango	R
0013	Las Ciruelas	R
0014	El Coyol	R
0015	La Guayaba	R
0016	La Hondura	R
0017	Huatepango	R
0018	Iglesia Vieja (Iglesia Nueva)	R
0019	La Loma	R
0020	Miahuatla	R
0021	Neblinas	R
0022	El Ocote	R
0023	Ojo de Agua	R
0024	Palomas	R
0025	Palo Semita	R
0026	Palo Verde	R
0027	Pared Gruesa	R
0028	El Pescado	R
0029	La Piedra	R
0030	Plan de Guadalupe	R
0031	Puerto Oscuro	R
0032	Rancho Nuevo	R
0033	El Sabino	R
0034	San Rafael	R
0035	Santa Ana de Allende	R
0036	Santa María de Álamos	R
0037	Saucillo (Saucillo Agua Nueva)	R
0038	La Sierrita	R

0040 Soledad del Coyal R

Clave Localidad	Nombre	Tipo Localidad
0042	El Sótano	R
0043	Tenango	R
0044	Tetlalpan	R
0045	Tocapa	R
0047	El Zacatal	R
0048	Zacate Grande	R
0049	La Ceiba	R
0050	El Naranjal	R
0051	Yobicó	R
0052	Cuicuiteco	R
0053	Sayula	R
0054	Arroyo de Acaxtla	R
0055	Piedra Ancha	R
0057	La Gloria	R
0058	La Estancia	R
0059	El Algodonal	R
0060	Zimapanito	R
0061	La Escondida	R
0062	Chalco	R
0063	El Voladero	R
0064	El Balcón	R
0065	La Mesa	R
0067	El Cajete	R
0068	Acuatla	R
0069	El Aguacate	R
0070	El Álamo	R
0071	Las Campanas	R
0072	La Casa Verde	R
0073	El Chinillar	R
0074	Cerro Boludo	R
0075	El Estero [Rancho]	R
0076	El Hualul	R
0077	La Joya del Zopilote	R
0079	La Loma	R
0080	La Loma	R
0081	La Lomita	R
0082	El Entronque	R
0084	El Porvenir (Colonia Solidaridad)	R
0085	Las Pozas	R

Clave Localidad	Nombre	Tipo Localidad
0086	Puerto del Amolar	R
0087	Puerto del Caballo	R
0088	La Chuparrosa	R
0089	Rancho Nuevo	R
0090	La Ceibita	R
0092	Arroyo del Mamey	R
0093	Las Carpas	R
0095	La Ceiba	R
0096	La Golondrina	R
0099	Rancho Nuevo (Puerto del Gallo)	R
0100	La Reforma de Palo Semita	R
0101	El Zacatito	R
0103	El Limoncito	R
0105	Buena Vista	R
0106	Barrio Arriba Ojo de Agua	R
0108	Escuayo	R
0109	El Limoncito	R
0110	Soledad del Ocote (La Loma)	R
0111	Las Minas	R
0112	Naranjos	R
0113	Nuevo Coyolar	R
0114	El Sabinito	R
0115	San Cristóbal	R
0116	Puerto de la Cruz Verde	R
0117	Puerto del Tambor	R
0118	El Clarín	R
0119	Los Jobos	R
0120	Puerto el Zopilote	R
0121	Pared Gruesa (Nuevo Pared Gruesa)	R
0122	Ahuayo	R
0123	Buenos Aires	R
0124	El Cerro del Nixtamal	R
0125	La Ermita del Polvorín	R
0126	La Sierrita	R
0127	La Vega	R
0128	Palo Hueco	R
0129	Palo Hueco	R
0130	Las Antenas	R
0131	La Joya	R



SISTEMA INTEGRAL DE INFORMACIÓN DEL ESTADO DE HIDALGO
ENCICLOPEDIA DE LOS MUNICIPIOS DEL ESTADO DE HIDALGO
CHAPULHUACÁN



Caracterización del Ayuntamiento

Presidente Municipal
Síndico
8 Regidores

Organización y Estructura de la Administración Pública Municipal

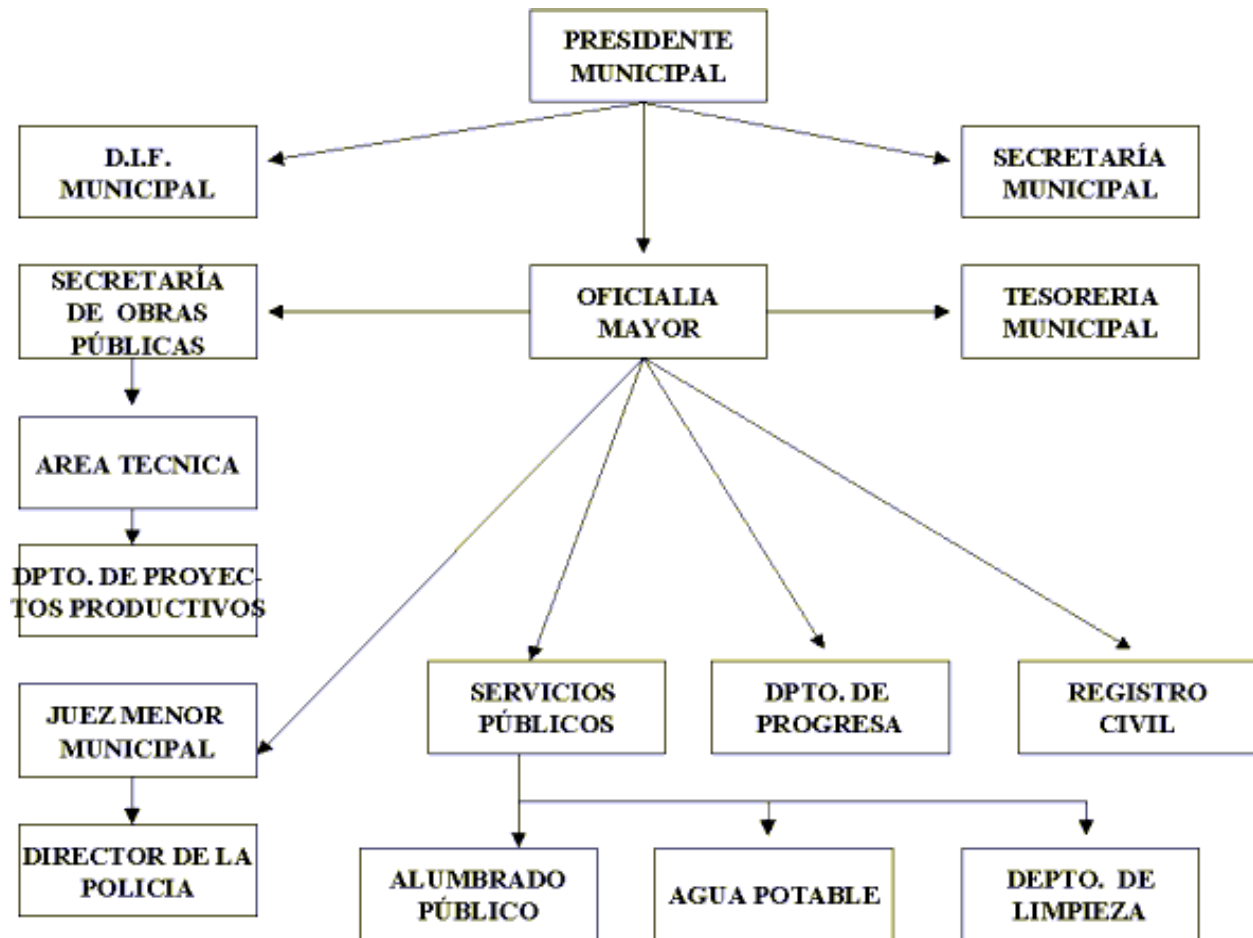

Autoridades Auxiliares
 66 Delegados Municipales

Regionalización político-electoral a la que pertenece.

Distrito electoral federal II
 Distrito local electoral XVII

Reglamentación Municipal

Todo ayuntamiento por mandato constitucional tiene la facultad de elaborar reglamentos que normen su funcionamiento interno y la vida comunitaria, dentro de los aspectos que se pueden considerar se mencionan los siguientes:

- Bando de Policía y Buen Gobierno
- Reglamento Interior del Ayuntamiento
- Reglamento Interno de Administración

- Reglamento de Obra Pública Municipal
- Reglamentación de Planeación
- Reglamento de Catastro Municipal
- Reglamento de Protección Civil
- Reglamento de Salud
- Reglamento de expendios de bebidas alcohólicas.
- Agua Potable
- Drenaje y Alcantarillado
- Seguridad Pública
- Tránsito y Vialidad
- Panteones y Cementerios

Cronología de los Presidentes Municipales

Podemos hacer referencia a los nombres y periodos en que como presidentes municipales han apoyado al desarrollo del municipio de Chapulhuacán las siguientes personalidades.

PRESIDENTE	PERIODO
Jesús P. Ángeles.	1964-1967
Filiberto Ángeles M.	1967-1970
Vicente Cárdenas S.	1970-1973
Teodoro Márquez E.	1973-1976
Dustano Olguín D.	1976-1979
Rogelio López López.	1979-1982
Carmelo Martínez M.	1982-1985
Guadalupe Gutiérrez R.	1985-1988
Urbino Salinas Trejo.	1988-1991
Alfonso Cobarruvias R.	1991-1994
Felipe Zapata Rubio.	1994-1997
José Vigil Ángeles.	1997-2000
Enrique Hernández H.	2000-2003
Florino Trejo Barrera	2003-2006
Fermín Castillo González	2006-2009
Heriberto López Martínez	2009-2012
J. Carmelo López Mata	2012-2016
Narciso Villanueva Falcón	2016 - 2020



SISTEMA INTEGRAL DE INFORMACIÓN DEL ESTADO DE HIDALGO
ENCICLOPEDIA DE LOS MUNICIPIOS DEL ESTADO DE HIDALGO
CHAPULHUACÁN



Enciclopedia de los Municipios de Hidalgo
HIDALGO

© 2016. *Gobierno del Estado de Hidalgo*