



# ENCICLOPEDIA DE LOS MUNICIPIOS DE HIDALGO ELOXOCHITLÁN

Gobierno del Estado de Hidalgo

# NOMENCLATURA

**Denominación**  
Eloxochitlán

**Glifo**



## **Toponimia**

Este nombre se deriva de las raíces náhuatl: “elotl” elote, “xochitl” flor y “tlan” lugar, “Lugar de Flor de Elote.”

# HISTORIA

## **Reseña Histórica**

Antes del año de 1917, este Municipio era comunidad de Ixtacoyotla, el origen de su nombre deriva de las raíces náhuatl, “Itzca” coyote, “Tlan” lugar

En la lengua Náhuatl significa “El lugar del Coyote Blanco” según datos históricos, en este lugar hubo manadas de estos animales.

Los datos históricos citados al hablar de Ixtacoyotla es la población que antiguamente tenía la mayor importancia y figura en las crónicas religiosas.

Esta población estaba adscrita a la República de Indias, con cabecera y corregimiento de Molango dependiente a su vez de la alcaldía mayor de Metztitlán con dependencia de México aunque ya para 1804 figura en la intendencia de Veracruz.

El 7 de julio del año de 1862 se erige el segundo distrito Militar del Estado de México en el hoy Estado de Hidalgo.

Entonces aparece San Lorenzo Ixtacoyotla como cabecera municipal, integra el distrito de Metztitlán categoría que pierde al promulgarse la Constitución de 1917.

Continuando con el relato y fundación estaba situado al poniente, La cabecera municipal donde se localizaban dos Iglesias: la Iglesia vieja y la Iglesia Timbral.

En 1860 con el Duque de Linares Virrey de la Nueva España fueron constituidas sus tierras de Santa Catarina lo que hoy es Juárez Hidalgo

fundado por los Toltecas posteriormente los religiosos agustinos bautizaron como San Guillermo Aztapanitla.

En 1911 el pueblo de Juárez y Eloxochitlán son quemados por grupos subversivos.

Después en el año de 1917 se erige como cabecera municipal y lo bautizan como Juárez Hidalgo, siendo Gobernador del Estado el General Brigadier Nicolás Flores.

Durante mucho tiempo lo que hoy es Eloxochitlán y Juárez Hidalgo integraron un solo Municipio, cuya cabecera como ya se dijo era San Lorenzo Ixtacoyotla, sin embargo comenzaron los problemas entre comunidades y varias de ellas (11), se separaron y el 22 de septiembre de 1937 conformaron lo que hoy es el Municipio de Eloxochitlán.

Las personas que colaboraron para erigir al municipio fueron: Ausencio Bustos Hernández, Ricardo Senil, Juan Trejo Badillo, Ruperto Ramírez Monroy, Juan Badillo Zenil, Anastasio Ramírez Monroy, quienes la solicitaron al Lic. Javier Rojo Gómez, Gobernador Constitucional del Estado, Municipio, la que se logró en el mismo año con decreto No. 429 se obtuvo la categoría como Municipio libre y soberano.

### **Personajes Ilustres**

Destacan como políticos *Don Alfonso Badillo Galindo* y *Don Luis Espinoza Lara*, en la educación *Don Víctor Fabela Hernández* y *Don Darío Ramírez Vega* y *Don Simitrío M. Sierra Bustos* como filántropo.

También podemos mencionar al C. Vicente Coronado Solís quien fuera General Brigadier.

### **Cronología de Hechos Históricos**

<b>Año</b>	<b>Antecedentes</b>
Siglo XIX	Se registra la fundación de Eloxochitlán.
1937	Fue erigido a categoría de Municipio el 21 de septiembre

## MEDIO FÍSICO

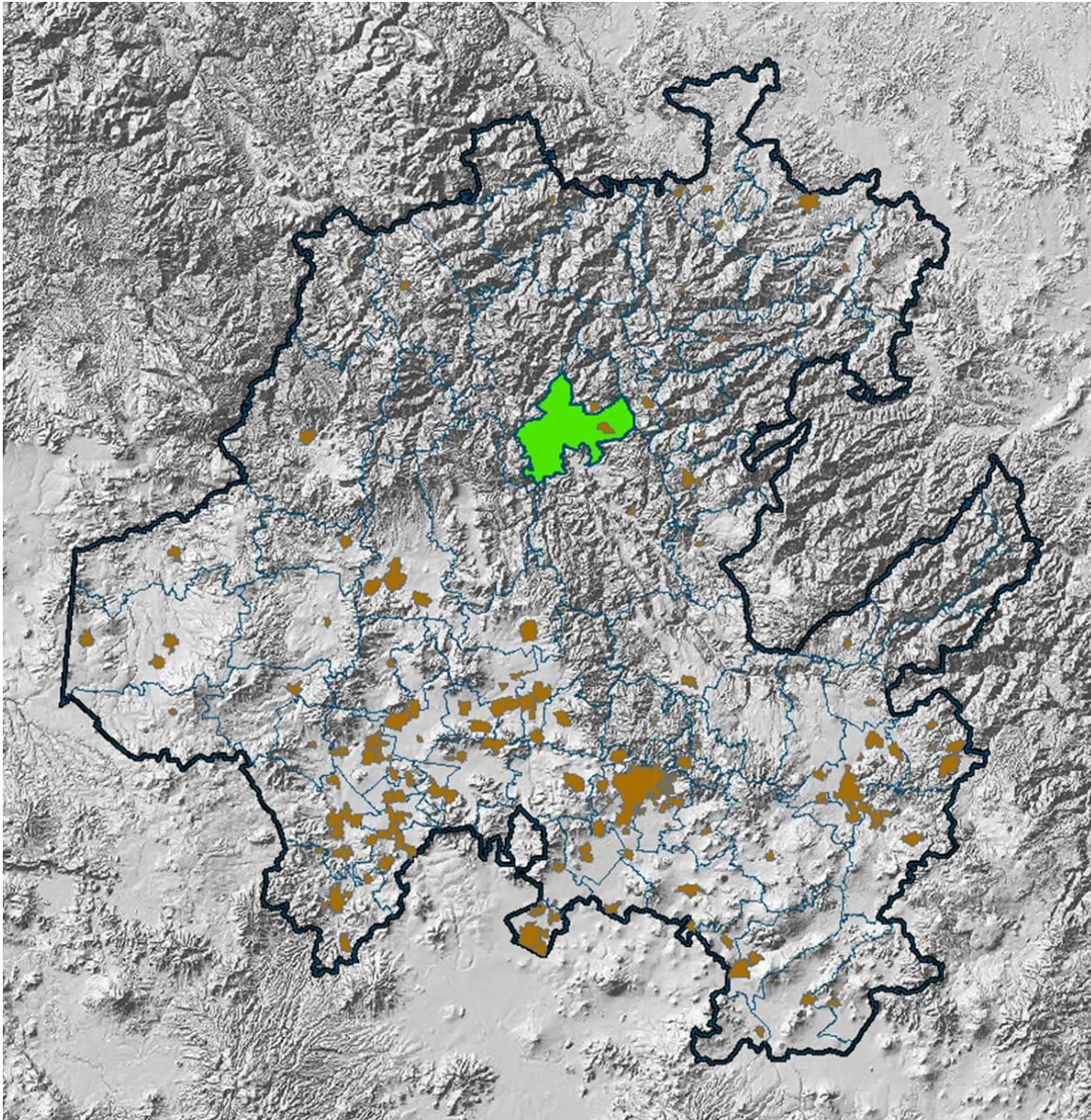

### Localización

Tiene una altitud sobre el nivel del mar de 1,901 metros. Su localización Geográfica es por el Norte, Latitud 20° 44' 51" y por el Oeste, Latitud de 98° 48' 23".

Sus colindancias son:

Al Norte con los Municipios de Juárez Hidalgo y Tlahuiltepa, al Sur con el Municipio de Metztlán, al Oeste con los Municipios de Tlahuiltepa y Nicolás Flores, al Este con el Municipio de Molando.



### **Extensión**

El Municipio de Eloxochitlán, ocupa una superficie de 200.4 km. Cuadrados, representa el 0.95 % de la superficie total del estado.

### **Orografía**

El municipio tiene una superficie abrupta ya que lo cruza la Sierra Madre Oriental o Sierra Alta Hidalguense, al este cuenta con acantilados. Al norte con mesetas, al sur con valles y al oeste con una pequeña planicie.

Sus características orográficas le dan un atractivo muy especial para los amantes del campismo y admiradores de la naturaleza.

Cuenta con el cerro del agua fría que es la montaña más alta y con pequeños relieves de diferentes nombres, como son barrancas y pequeños valles.

### **Hidrografía**

El Municipio de Eloxochitlán cuenta principalmente con el Río Panuco, cuenca del Río Moctezuma, Río Amajac, Río Almolon, Río Quetzalapa, con lagunas, cascadas, pozos, una presa y manantiales que lo abastecen de agua.

El Agua que tiene este municipio embellece las laderas y montañas completando el paisaje serrano de la región.

### **Clima**

En este aspecto el Municipio cuenta con un clima templado tendiente al frío o subcálido-semifrío, tiene fríos variables, por lo regular casi todo el año se encuentra nublado, en el periodo de invierno se registran heladas y nevadas. Tiene una temperatura media anual de 17°C una precipitación pluvial de 1,075 milímetros cúbicos por año.

## **PRINCIPALES ECOSISTEMAS**

### **Flora**

La flora de Eloxochitlán está compuesta por vegetación de selva media. Tiene árboles como el pino, cedro blanco, encino, cuatlapal y chaparrales. Cuenta con plantas de ornato, como rosa, tulipán, enredadera, hortensia, alcatraz, margarita, geranio, bugambilia, trucho etc.

Árboles frutales, como manzana, durazno, mango, pera, limón, zapote, capulines, agua café y nogal.

Plantas medicinales, como epazote, sábila, simoncillo, ruda, pericón estafiate, malva, hierba buena, hierba blanca, hierba de golpe, etc. Plantas de agave, como maguey, manzo, maguey blanco, maguey chichimeco, etc.

### **Fauna**

En cuanto a su fauna encontramos algunas variedades de aves como palomas, codorniz, gorrión, tordo, tecolote, golondrinas, colibrí, chuparrosa, tigrillo y halcón, también se encuentran algunos mamíferos como venado, ardilla voladora, armadillo, jabalí, coyote, zorro, mapache, conejo, tejón, liebre, gato montés, tlacuache, y una gran variedad de reptiles como víbora de cascabel, serpiente coralillo, chirrionera, mutlapil, venadillo, víbora ratonera, víbora de agua y cochinilla.

### **Clasificación y Uso del Suelo**

El suelo pertenece a los periodos terciario, cuaternario y mesozoico, es de tipo arcilloso, con capa abundante en humus y muy fértil. Su uso es primordialmente de agostadero, le sigue el agrícola y por último el forestal. La mayor parte de la superficie es de pequeña propiedad, ejidal y comunal.

## **PERFIL SOCIODEMOGRÁFICO**

### **Grupos Étnicos**

De acuerdo a los resultados que presentó el Censo de Población y Vivienda en el 2010, en el municipio habitan un total de 16 personas que hablan alguna lengua indígena.

### **Evolución Demográfica**

Los resultados de la Encuesta Intercensal 2015 del INEGI, el municipio cuenta con un total de 2,667 habitantes.



## INFRAESTRUCTURA SOCIAL Y DE COMUNICACIONES



### Educación

© 2016. Gobierno del Estado de Hidalgo, Sistema Integral de Información del Estado de Hidalgo

Calle Guerrero no. 715 3er piso Col. Centro, Pachuca de Soto, Hidalgo  
Conmutador: 71 76000 ext. 2577 y 2575

[www.hidalgo.gob.mx](http://www.hidalgo.gob.mx)



El municipio en este importante aspecto cuenta en la educación preescolar con 94 alumnos, 7 maestros y 10 escuelas; En primaria 293 alumnos, 17 maestros y 10 escuelas; En secundaria 120 alumnos, 10 maestros y 5 escuelas.

## Salud

Cuenta con un centro de salud de la Secretaría de Salubridad y Asistencia y una unidad médico rural del Instituto Mexicano del Seguro Social, que se encargan de ejecutar los programas Nacionales y Estatales de Salud, así como de operar las diferentes campañas de vacunación y la prestación del servicio médico a la región.

Las unidades médicas con que cuenta el Municipio de Eloxochitlán son 5 en total, 2 del IMSS PROSPERA y 3 de la SSAH.

La población de usuarios del servicio de salud en el Municipio de Eloxochitlán es en general de 6 mil 715, de los cuales 4 mil 367 se atienden en el IMSS PROSPERA y 2 mil 348 en la SSAH.

## Deporte

El deporte en Eloxochitlán se limita a los más comunes como el fútbol, básquetbol y voleibol en torneos que organiza el municipio y las escuelas del pueblo.

Los niños en su tiempo libre se divierten jugando canicas, según la temporada es el juego, hay temporada de jugar trompo, yoyo, etc.

Los jóvenes se divierten en su tiempo libre practicando algún deporte como básquetbol, voleibol también gustan de la escaramuza charra (montando caballo y flores de reata) los adultos principalmente las mujeres en su tiempo libre bordan y enseñan a sus nietas. Los ancianos en su tiempo libre o cuando los visita un familiar o amigo se divierten platicando historia y acontecimientos de su juventud entre ellos leyendas y cuentos.

## Vivienda

Este municipio cuenta con un parque de poblamiento, programas de autoconstrucción, dentro de las acciones de vivienda, predominan las construcciones de adobe, tabique, madera y embarro.

De acuerdo a los resultados que presentó la Encuesta Intercensal 2015 del INEGI, el municipio cuenta con un total de 824 viviendas particulares habitadas.

### **Servicios Básicos**

La cabecera municipal tiene los servicios de agua potable, drenaje, luz eléctrica, alcantarillado, pavimentación, alumbrado público, la mayoría de las comunidades únicamente se cuenta con luz eléctrica y agua potable, en tomas generales.

Existen en el Municipio un total de 170 tomas eléctricas, todas estas son domiciliarias en las 21 localidades que integran al municipio.

En drenaje y alcantarillado se tienen 3 sistemas que cubren 3 localidades.

En sistema de agua potable Eloxochitlán tiene 3 sistemas, 551 tomas de agua domiciliarias, que cubren 3 localidades.

### **Vías de Comunicación**

El total de red carretera en el municipio de Eloxochitlán es de 92.1 kilómetros, de los cuales 21.1 kms. de carreteras alimentadoras estatales pavimentadas y revestidas, 59.7 de caminos rurales y 11.3 kms. de brechas mejoradas.

### **Medios de Comunicación**

En comunicaciones cuenta con teléfono, correo, telégrafo, señal de radio y televisión, además de líneas interurbanas y paradero de autobuses en la cabecera municipal, en el resto de las comunidades tienen únicamente señal de radio y televisión.

## **ACTIVIDAD ECONÓMICA**

### **Principales Sectores, Productos y Servicios**

#### **Agricultura**

En el Municipio de Eloxochitlán en 2014 se cultivaron principalmente el maíz, frijol, chile verde, calabacita, ejote y nogal,

De maíz se cosecharon 596 hectáreas, de frijol 257 hectáreas, de nogal 37 hectáreas, ejote 22 hectáreas y de calabacita 16 hectáreas.

## **Silvicultura**

La superficie forestal es de 2 mil 152 hectáreas de las cuales solo 4 mil 446 hectáreas cuentan con especie arbolada de tipo comercial, el municipio está dividido en dos tipos de tierra. El bosque húmedo y arbolado, en el perímetro del cerro conocido como agua fría en el que predomina pino encino, liquidámbar y otros.

El matorral chaparral característico de la vega como Hualula, Almolón San Juan Amajac, etc., donde abundan las cabezas de viejo, lechuguillas, garambullo, etc.

En la actualidad las especies existentes son aprovechadas para satisfacer las necesidades domésticas de los habitantes, para cercas, construcción de casas habitación y para combustible doméstico.

## **Ganadería**

Se crío en 2015 ganado bovino de leche y carne, ovino, porcino, caprino, aves de postura y engorda, así como pavos, teniendo también producción de miel y cera de abeja.

Se contó con 3,975 cabezas de ganado bovino, 1,250 cabezas de ganado porcino, 2,800 cabezas de ganado ovino, 2,900 cabezas de ganado caprino, 17,000 aves, 1,400 guajolotes y 40 colmenas.

## **Pesca**

La pesca en el municipio de Eloxochitlán es de carácter deportivo y se realiza en la laguna de Metztlán, que ofrece un lugar magnifico para pasear en lancha.



### **Industria y Comercio**

El comercio es una actividad económica importante de la población, en los distintos giros comerciales expanden lo indispensable para las necesidades de la comunidad.

En la mayoría de las comunidades por distantes que estén del centro cuentan con tres tiendas tipo miscelánea o abarrotes, distribuidos en las comunidades, el tianguis o plaza se realiza en la cabecera municipal los días viernes de cada semana concurriendo con sus productos los habitantes de los pueblos circunvecinos, los productos que llevan son: frijol, alverjón, chile, piloncillo, tomate de cáscara, jitomate, huevo, queso, aguacate, etc., algunos frutos con nombre extraño según la época, chote coahuayote.

Frutos muy conocidos como naranjas, limón durazno, y lima, también la venta de gallinas, pollos y puercos, existe la venta de objetos de fierro, machetes, guingaros artículos de barro que traen del municipio de Juárez Hidalgo, en la actualidad ya ofrecen artículos de origen extranjero como adornos y perfumería, además cuenta con taller mecánico, eléctrico, restaurante, hotel, gasolinera, farmacia y no existen industrias de ninguna clase.

DICONSA reporta 6 tiendas de beneficio popular repartidas en las siguientes comunidades, Chalmita, Eloxochitlán, Ualula, Tepeyica, Almoloya y Chacaya.



### Turismo

Al visitar al municipio de Eloxochitlán, si se llega por Molango se encuentra motivación en el cerro de agua fría, si se llega por venados, se encuentra la laguna de San Cristóbal situada frente a Hualula con un paisaje inolvidable, en este ramal carretero se admiran las montañas de El Tajo y Almolón en sus hermosas cañadas y aguas termales que brotan en Amajac y del lugar conocido como la Cañada.

El turista puede visitar la barranca de Oatla y la Bolsa en Almoloya, o el lugar conocido como Almecca y Axotla.

Como atractivo natural cuenta con la Laguna de Metztitlán donde se puede hacer pesca deportiva, se navega en lanchas y canoas que le ofrecen al visitante un paseo muy bonito, además de sus impresionantes parajes naturales

### Población Económicamente Activa por Sector

De acuerdo con cifras al año 2015 presentadas por Encuesta Intercensal 2015 del INEGI, la población económicamente activa de 12 años y más del municipio asciende a 711 de las cuales 6 se encuentran desocupadas y 705 se encuentran ocupadas como se presenta en el siguiente cuadro:

SECTOR	PEA OCUPADA	%
<b>Total Municipal</b>	<b>705</b>	<b>100</b>
Primario	378	53.62

Secundario	87	12.34
Terciario	221	31.35
No Especificada	19	2.69

## ATRATIVOS CULTURALES Y TURÍSTICOS

### Monumentos Históricos

Cuenta el Municipio de Eloxochitlán con una Capilla de tipo Colonial en la cabecera municipal, en el centro del pueblo se observan, una estatua de Don Miguel Hidalgo y Costilla; un busto a Don Benito Juárez; y en la Escuela uno al Profesor Justo Sierra.

Existe un lugar donde estuvo una tribu Tolteca al norte de Huejutla, está un cerro conocido como Zenzacuili, en este lugar se han encontrado objetos como obsidiana y vasijas de barro.

En el atrio de la iglesia de Eloxochitlán se encuentran restos de animales y armamentos.

Cuenta también con monumentos Arquitectónicos importantes como la iglesia de San Agustín, la iglesia de San Pedro y la iglesia de San Juan, la cual está ubicada en la comunidad de Hualula.

### Fiestas, Danzas y Tradiciones

**Leyenda:** En la iglesia de Gilo esta una placa y dice lo siguiente: el escultor Francisco Nava Castillo declara que al renovar la Santa Imagen del Señor de la Agonía en presencia de muchos señores del pueblo no le encontró los ojos y estos prodigiosamente aparecieron al siguiente día quedando la imagen ya con ojos, por este prodigio el reconocimiento del poder de dios y venerar con todo amor la Agonía.  
(Nota escrita el 8 de octubre de 1925)

**Tradiciones:** El 16 de septiembre, se celebra la Independencia Nacional, con feria, fuegos pirotécnicos, música y danzas.

El 28 de agosto celebran la fiesta patronal de San Agustín, con un baile popular, feria y música.

El 1 y 2 de noviembre, celebran con un Carnaval a sus Muertos haciendo ceremonias pagano religiosas

**Gastronomía:** Los alimentos típicos del Municipio son entre otros el zacahuil, revoltijo, carnitas de puerco, barbacoa de res, enchiladas con cecina, pollo huasteco y rancharo.

**Los dulces típicos** que se producen son: Charamuscas, cocadas, palanquetas de nuez, cacahuete y pepitas con piloncillo, galletas de maíz.

En las bebidas típicas podemos mencionar algunos elaborados con una variedad de frutas, vinos de mesa y aguardiente de caña, que se produce derivado de las cosechas de caña de azúcar.

**Artesanías:** Inicialmente el Municipio de Eloxochitlán en sus comunidades contaba con diferentes tipos de artesanías, las cuales han dejado de existir o existen pero en mínima cantidad una de ellas es el tejido de la vara de sauce con la que hacían diferentes utensilios para el hogar y avances para vender los artículos como: canastas sombreros y otros en las comunidades de Almolón Chacaya, San Juan Amajac.

En la actualidad existen artesanos los cuales se dedican a la elaboración con palma de cestería y sombreros; con cuero elaboran talabartería, como fundas para machete, fajas para caballos y huaraches.

También se elaboran gran variedad de mascararas para vender a nivel estado y municipios circunvecinos, tiene mayor demanda en la época de carnaval, este trabajo se hace con madera de árboles de cedro, palo escrito etc., además de la fabricación de diferentes muebles para el hogar.

**Traje Típico:** en el Hombre la vestimenta es de calzoncillo y camisa de manta, huaraches de tres puntadas, sombrero y morral.

En la mujer la vestimenta consta de enaguas y camisa de manta bordadas con chaquira o hilo de colores la hechura es a mano, con rebozo descalzas o con huaraches, en un tiempo la mujer vistió de una tela conocida popularmente como camballa.

En la actualidad el hombre viste de pantalón, camisa, chamarra, zapato de piel o huaraches y sombrero, por lo regular en la zona de la vega trae un ayate, morral, en la parte alta trae morral y una reata. La mujer viste normal, algunos jóvenes han aceptado la moda o artículos comerciales modernos.

## GOBIERNO

### Localidades

De acuerdo Catálogo de Integración General de Localidades 2015 del INEGI el municipio cuenta con 26 localidades, en la siguiente tabla de información se muestran las localidades más importantes del municipio:



Clave Localidad	Nombre de la Localidad	Ámbito	Población Total
0001	Eloxochitlán	U	612
0002	San Miguel Almolón (Almolón)	R	106
0003	Almoleya	R	76
0004	Chalmita	R	96
0005	San Pedro Gilo (Gilo)	R	272
0006	Hualula (San Juan Hualula)	R	1031
0007	Itztacapa	R	69
0008	Otatla	R	30
0009	San Juan Amajaque	R	89
0010	Tecomate	R	43
0011	Tepeyica	R	140
0012	Chacaya	R	62
0013	Metzquititla	R	12
0014	El Puerto de Jiliapa (El Puerto de Hualula)	R	27
0017	Otompa	R	1
0018	Mecapala	R	6
0019	Yateco	R	6
0020	La Punta de Hualula (La Punta de Cerro)	R	67
0021	La Ciénega	R	4
0023	Patoloya	R	9
0024	El Mezquital	R	1
0025	El Rancho de Tecuanimito	R	26
0026	La Alameda	R	5
0027	Rincón de Santiago	R	2
0028	La Hacienda	R	3
0029	La Laguna Seca (Paredón)	R	5

R = rural (menor a 2 mil 500 habitantes) U = urbano (mayor o igual a 2 mil 500 habitantes)

## Caracterización del Ayuntamiento

Presidente Municipal

Síndico

5 Regidores

## Organización y Estructura de la Administración Pública Municipal

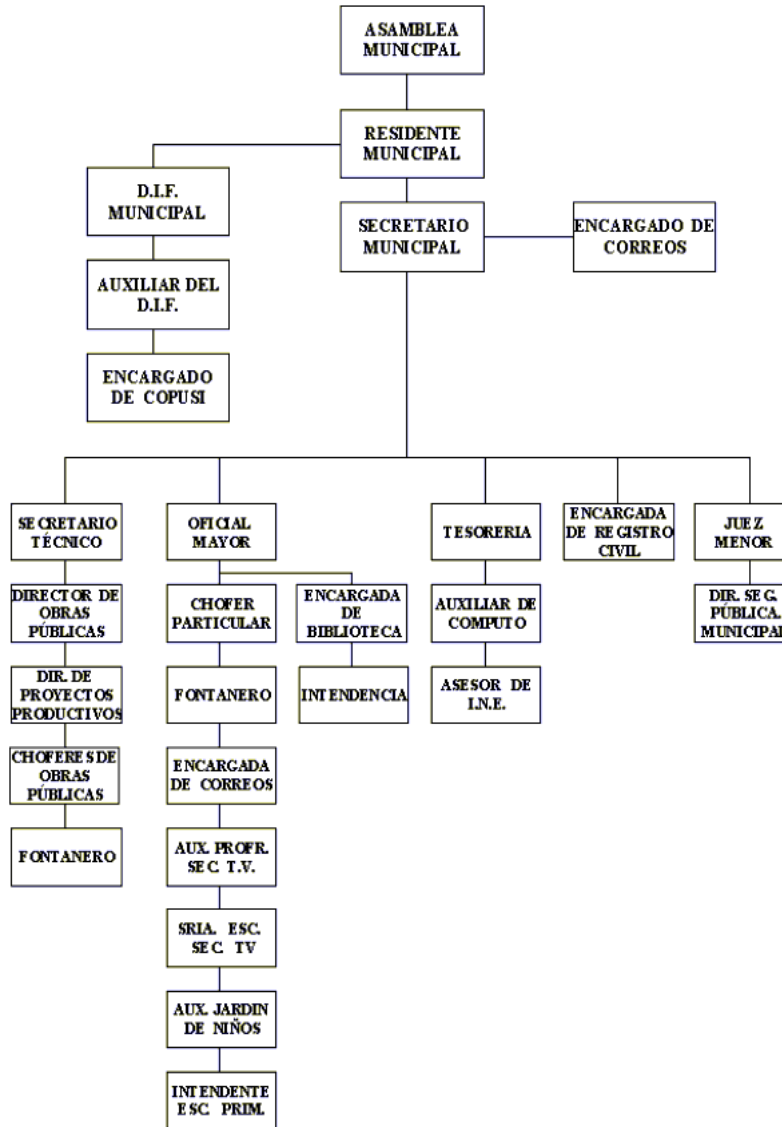

## Autoridades Auxiliares

11 Delegados Municipales

**Regionalización político-electoral a la que pertenece.**  
 Distrito electoral federal III Actopan  
 Distrito local electoral 02 Zacualtipán de Ángeles

## Reglamentación Municipal

Todo ayuntamiento por mandato constitucional tiene la facultad de elaborar reglamentos que normen su funcionamiento interno y la vida comunitaria, dentro de los aspectos que se pueden considerar se mencionan los siguientes:

- Bando de Policía y Buen Gobierno
- Reglamento Interior del Ayuntamiento
- Reglamento Interno de Administración
- Reglamento de Obra Pública Municipal
- Reglamentación de Planeación
- Reglamento de Catastro Municipal
- Reglamento de Protección Civil
- Reglamento de Salud
- Reglamento de expendios de bebidas alcohólicas.
- Agua Potable
- Drenaje y Alcantarillado
- Seguridad Pública
- Tránsito y Vialidad
- Panteones y Cementerios

## Cronología de los Presidentes Municipales

Relación de presidentes municipales que han gobernado Eloxochitlán de 1964 a la Fecha.

PRESIDENTE	PERIODO
Víctor Farela H.	1964-1967
Enrique Mercado B.	1967-1970
Concepción Hernández B.	1970-1973
José Badillo Zenil.	1973-1976
Eleuterio Ramírez B.	1976-1979
Hermelindo Ramírez B.	1979-1982
Jaime Sierra Badillo.	1982-1985
Eleuterio Ramírez B.	1985-1988
Romelio Olvera Badillo.	1988-1991
Saúl Hernández R.	1991-1994
Sinacio Badillo Zenil.	1994-1997
Gilberto Hernández P.	1997-2000
Alejandro Ramírez P.	2000-2003
Aarón Santamarina Durán	2003-2006
Aurelio Peraza Montiel	2006-2009



SISTEMA INTEGRAL DE INFORMACIÓN DEL ESTADO DE HIDALGO  
ENCICLOPEDIA DE LOS MUNICIPIOS DEL ESTADO DE HIDALGO  
ELOXOCHTLÁN



Ociel Miranda Coronado	2009-2012
Baltazar Hernández Delgado	2012-2016
Héctor Badillo Severiano	2016-2020

Enciclopedia de los Municipios de Hidalgo  
**HIDALGO**

© 2016. Gobierno del Estado de Hidalgo