



# ENCICLOPEDIA DE LOS MUNICIPIOS

## HUICHAPAN

Gobierno del Estado de Hidalgo

# NOMENCLATURA

## Denominación

Huichapan

## Glifo

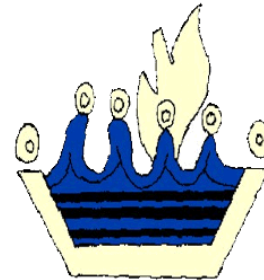

## Toponimia

El nombre de Huichapan deriva de las raíces Nahoas Huexoapan huexotl, “sauce”, atl, agua y pan, “río” que significa “ríos de los sauces”.

# HISTORIA

## Reseña Histórica

Uno de los sucesos más importantes dentro de la historia de Huichapan es el 16 de septiembre de 1812 fecha en que se conmemoró por primera vez en el país El Grito de Independencia por el General Ignacio López Rayón y Andrés Quintana Roo en el Chapitel.

El 3 de mayo de 1813 los generales Monzalve, Cruz Flores y Casasola intimaron a rendición a Huichapan con cinco mil hombres pero les fue negada, provocando posteriormente un combate y el 5 de mayo fusilaron a 43 hombres patriotas quienes fueron sepultados en el barrio de San Mateo entre ellos a Doña Manuela Paz y dos de sus hijos.

La primera misa que se celebró en Huichapan se llevó a cabo en un jacal levantado a 400 metros al noroeste del templo principal que hoy existe, en el año de 1531 según confirma la tradición.

En el año de 1861 el general Tomás Mejía atacó la ciudad de Huichapan pero un grupo de valientes dispuestos a morir antes de ser conquistados se enfrentaron a las tropas y así defendieron a la población.

En 1824 el Congreso Constituyente del Estado de México concedió el título de Villa a Huichapan por decreto del 14 de diciembre del mismo año.

En julio 15 del año 1868 se le concede el título de “Ciudad de los Mártires de la Libertad” a través de un decreto.

Las tropas del General Porfirio Díaz en el año de 1861 desplazaron a los conservadores que atacaron a Huichapan, los cuales fueron desalojados a principios del año de 1862.

En el año de 1903 Don Abundio Martínez hace sonar su banda cuando fue inaugurada la vía férrea.

El 21 de noviembre de 1903 se inaugura el museo histórico de Huichapan, fundado por Fernando Stringuini Uribe, al cual asistió el C. Gobernador del Estado Quintín Rueda Villagrán.

En el año de 1912 el presidente Francisco I. Madero coloca la primera piedra para la presa llamada “La Libertad” destinada a la irrigación, la cual se encuentra en las barrancas de los terrenos pertenecientes a la hacienda de Tocofani comunidad de Huichapan.

### **Personajes Ilustres**

Huichapan, lugar que ha visto nacer una gran cantidad de personajes ilustres y mártires de la libertad, de los cuales podemos mencionar a los siguientes:

*Pedro María Anaya.* Nacido en el año de 1795 y murió en el año de 1854, distinguido militar con el grado de General, fue ministro de guerra durante la presidencia de José Joaquín Herrera, diputado y presidente del congreso, ocupó dos veces la Presidencia de la República como interino; junto con el General Manuel E. Rincón dirigió la defensa del puesto y el Convento de Churubusco, durante la intervención norteamericana en la cual cae prisionero, ahí fue cuando pronunció sus palabras célebres “Si hubiera parque, no estaría usted aquí”.

Fue puesto en libertad al firmarse el armisticio entre Santa Ana y Scott, en el gobierno de Mariano Arista fue nuevamente ministro de Guerra y Marina en 1854 director general de Correos.

*General Julián Villagrán y Familia.* Ilustres insurgentes.

*Manuela Correa.* Heroína de la Guerra de Independencia.

*Vicente Ramírez Guerrero.* Destacado periodista.

*José Lugo Guerrero.* Político.

*Javier Rojo Gómez.* Político y gobernador del estado.

*Abundio Martínez Martínez.* Músico.

*José Dolores Reyes.* Poeta y dramaturgo.

*Humberto Lugo Gil.* Político y gobernador interino del estado.

*Antonio Magos.* Insurgente.

*Jorge Rojo Lugo.* Político y gobernador del Estado de Hidalgo

### Cronología de Hechos Históricos

Año	Acontecimientos
1812	Se conmemoró por primera vez en el país el Grito de Independencia por el General Ignacio López Rayón y Andrés Quintana Roo en el Chapitel.
1813	Los generales Monzalve, Cruz Flores y Casasola intimaron a rendición a Huichapan con cinco mil hombres pero les fue negada provocando posteriormente un combate
1824	El Congreso Constituyente del Estado de México concedió el título de Villa a Huichapan por decreto del 14 de diciembre del mismo año.
1861	El general Tomás Mejía atacó la ciudad de Huichapan pero un grupo de valientes dispuestos a morir antes de ser conquistados se enfrentaron a las tropas y así defendieron a la población.
1868	Se le concede el título de “Ciudad de los Mártires de la Libertad” a través de un decreto.
1861	Las tropas del General Porfirio Díaz desplazaron a los conservadores que atacaron a Huichapan.
1862	Los cuales fueron desalojados.
1903	Don Abundio Martínez hace sonar su banda cuando fue inaugurada la vía férrea.
1903	Se inaugura el museo histórico de Huichapan fundado por Fernando Stringuini Uribe al cual asistió el C. Gobernador del Estado Quintín Rueda Villagrán.
1912	El presidente Francisco I. Madero coloca la primera piedra para la presa llamada “La Libertad” destinada a la irrigación la cual se encuentra en las barrancas de los terrenos pertenecientes a la Hacienda de Tocofani comunidad de Huichapan.

## MEDIO FÍSICO

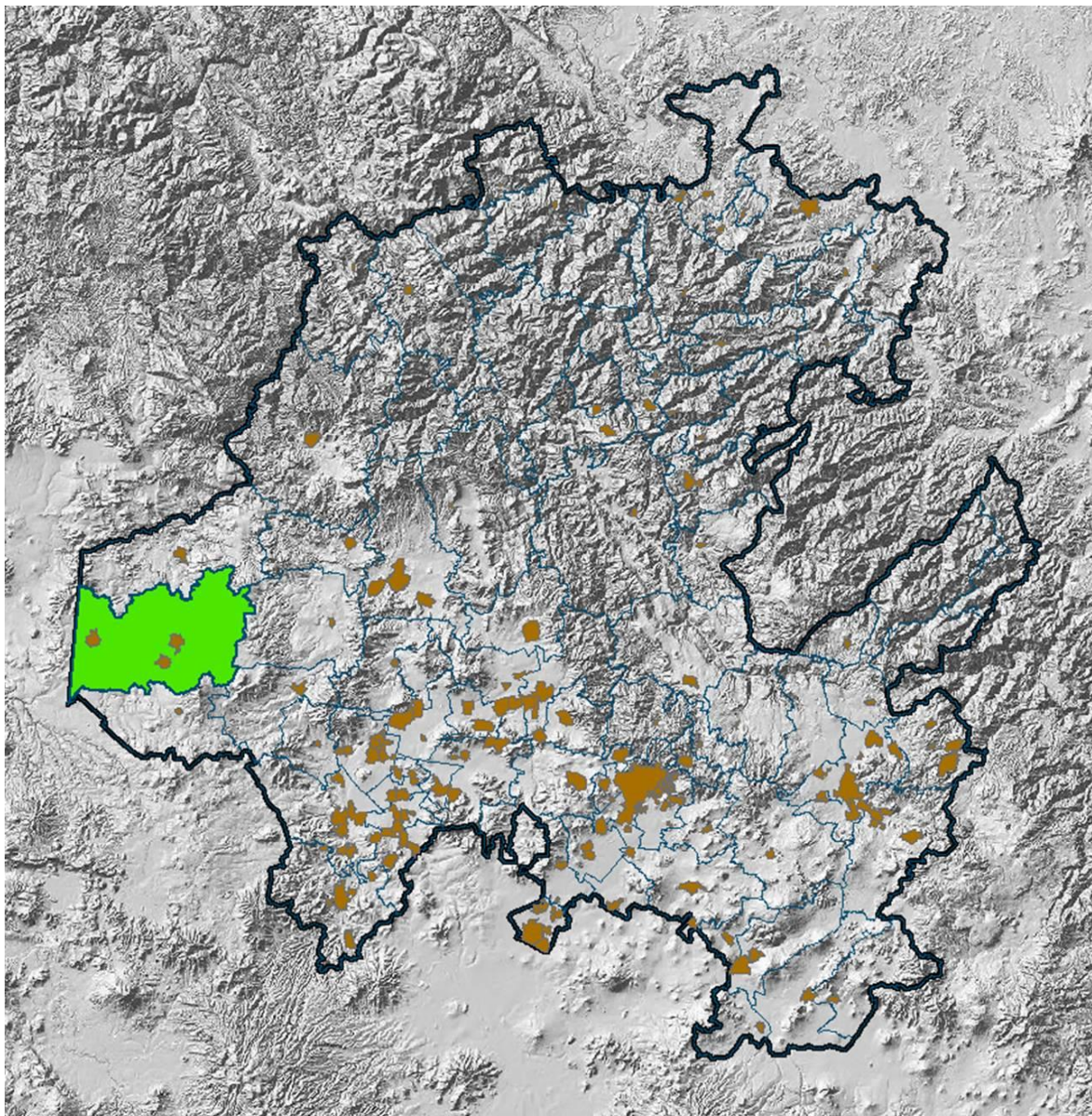

### Localización

Huichapan se localiza al oeste del Estado de Hidalgo, entre los paralelos 20° 22' 24" de latitud norte, a los 99° 38' 56" de longitud oeste, con una altitud de 2,100 metros sobre el nivel del mar.

Sus colindancias son:

Al norte con el Municipio de Tecozautla. Al sur con los Municipios de Nopala y Chapantongo y con el Estado de México. Al oeste con el Estado de Querétaro. Al este con el Municipio de Alfajayucan.

### **Extensión**

El municipio cuenta con superficie de 660.30 km<sup>2</sup>, lo cual representa el 3.17 % de la superficie estatal.

### **Orografía**

Se caracteriza por ser un territorio ubicado en una extensión de la planicie, con irregularidades de la tierra donde se observa una región montañosa, perteneciente principalmente al municipio de Nopala, existe una barranca conocida con el nombre “Del Gallo”, donde en tiempo de lluvia fluye el agua a través de sus grandes paredes rocosas de diferentes magnitudes.

### **Hidrografía**

Las principales fuentes hidrológicas de este municipio son; el arroyo Hondo que da tributo al río San Francisco el cual cruza el territorio de este municipio por la parte media de sur a norte, y la presa Francisco I Madero cuyo vaso filtrante da origen a una unidad de riego

Omuy cercana al río San Francisco y al río Pathecito, los cuales se juntan en el arroyo Nimacu, dando origen al río Tecozautla localizado en el municipio del mismo nombre. Existe una fuente de agua termal en Pathecito y de agua potable en Sabina Grande, San José Atlán y Sabinita.

### **Clima**

Se presenta un clima templado-frío, con una temperatura anual de 16°C; precipitación pluvial media de 437 milímetros por año con un periodo de lluvias en los meses de mayo a septiembre.

## PRINCIPALES ECOSISTEMAS

### Flora

La flora está formada principalmente de zonas semidesérticas donde encontramos nopaleras, matorrales, garambullo. Además con un área de bosque en donde predomina el encino prieto y oyamel, es notorio que en la mayoría del territorio observamos la gran cantidad de árboles de pirul.

### Fauna

Las especies que predominan en este territorio son el gato montés, liebre, conejo, topo, ratón de campo, ardilla, zorrillo, tlacuache, zorra, existe además una variedad de aves como el halcón, águilas, cuervos; víboras y lagartijas.

### Clasificación y Uso del Suelo

Su suelo es de las eras secundaria, terciaria, cuaternaria y mesozoica; es semidesértico y rico en materia orgánica y nutriente, el uso principal de la tierra es agrícola agostadero, le sigue la forestal como los pastos naturales, bosque o selva. Por lo anterior podemos decir que es un suelo de buena calidad predominando el tipo feozem en un 70%, vertisol en un 20%, planasol 8% y renbzina en una mínima parte.

## PERFIL SOCIODEMOGRÁFICO

### Grupos Étnicos

De acuerdo a los resultados que presento el Censo de Población y Vivienda 2010, en el municipio habitan un total de 352 personas que hablan alguna lengua indígena.

### Evolución Demográfica

De acuerdo a los resultados que presento el Censo de Población y Vivienda 2010, el municipio cuenta con un total de 44,253 habitantes.

## INFRAESTRUCTURA SOCIAL Y DE COMUNICACIONES

### Educación

La formación y preparación de la niñez, juventud y adultos es una de las prioridades que se ha atendido, ya se cuenta con 51 escuelas de nivel preescolar, con un total de 1,804 alumnos inscritos en el periodo 2015-2016; 44 primarias, con 5,502 alumnos inscritos; 19 secundarias, con 2,706 alumnos; 5 bachilleratos con 3,781 alumnos; además cuenta con 4 bibliotecas, 18 laboratorios y 9 talleres.

En materia de la educación para adultos, a través del Instituto Estatal para la Educación de los Adultos, se ha dado a la tarea de trabajar con estas personas logrando así un buen cometido.

### Salud

El municipio de Huichapan cuenta con una cobertura amplia en los servicios de salud dentro del municipio, con los servicios de instituciones como son: 4 clínicas del IMSS PROSPERA y 13 SSAH, además de contar con 11 casas de salud y 11 auxiliares de salud, abarcando una de población de 45,349 usuarios.

La institución IMSS cuenta con una población derechohabiente de 8,163 personas.

### Deporte

Los jóvenes de este municipio en su mayoría practican el deporte, dentro de su escuela donde cuentan con 18 canchas de básquetbol principalmente, sin embargo el municipio cuenta también con 11 canchas públicas de fútbol, además contiene un parque público el cual es el punto de reunión de muchos jóvenes y niños principalmente los fines de semana.

Existe un lienzo charro donde sólo algunos jóvenes pueden practicar el deporte de la charrería, por ser un deporte que requiere de mayores recursos económicos.

### Vivienda

De acuerdo a los resultados que presento la Encuesta Intercensal 2015 de INEGI, en el municipio cuentan con un total de 11,991 viviendas particulares.

### Servicios Básicos



En el municipio de Huichapan para el año 2015 cuenta con los servicios de energía eléctrica, agua potable y drenaje.

El servicio de energía eléctrica abarca una cobertura de 98.4% de la población total del municipio.

Al igual la población cuenta con el servicio de agua potable, siendo esta un 97.4%.

El servicio de drenaje cubre un porcentaje menor casi del 85.1% de la población pero esto es debido a la dispersión poblacional que existe en el municipio.

### Vías de Comunicación

Una de las principales vías de comunicación es la autopista México-Querétaro, la cual conecta a Huichapan con la red federal carretera, también se puede llegar por la carretera estatal del entronque por Nopala.

Cuenta con una red carretera de 151 kilómetros de los cuales 45 son troncal federal conocida también como principal o primaria, tiene como objetivo específico servir al tránsito de larga distancia, comprende caminos de dos carriles; 10 kilómetros de brechas mejoradas y 36 kilómetros de caminos rurales o de terracería.

### Medios de Comunicación

En lo referente a comunicaciones en el Municipio de Huichapan cuenta con 33 sitios y espacios públicos conectados con banda ancha del programa México Conectado en 25 localidades, 1 oficina postal, línea de autotransporte y paradero de autobuses.

## ACTIVIDAD ECONÓMICA

### Principales Sectores, Productos y Servicios

#### Agricultura

Producto	Superficie Sembrada (has.)	Superficie Cosechada (has.)	Volumen de la Producción (tons.)	Valor de la Producción (miles de pesos)
Huichapan	15,450	15,356	50,640	205,317
Maiz grano	9,778	9,761	21,645	103,100
Cebada grano	305	305	271	665
Frijol	4,120	4,110	4,026	75,992
Avena forrajera	1,090	1,090	19,239	8,993

Jitomate rojo	35	27	488	2,893
Calabacita	30	24	390	1,386
Magüey pulquero	77	24	3,665	11,960
Alfalfa verde	15	15	916	328

## Ganadería

### Sacrificio de Ganado

Municipio	Ganado				Aves de Corral
	Bovino	Porcino	Caprino	Ovino	
Hidalgo	133,469	163,134	53,180	351,839	32,112,646
Huichapan	3,650	3,229	719	2,912	3,324,882
Región Huichapan	11,426	14,714	2,956	10,960	17,591,993

### Industria y Comercio

Para 2015 existen en Huichapan 1,376 unidades económicas, que generaban empleos para 4,322 personas.

En lo que respecta al comercio, para el año 2015 se cuentan en el municipio 6 establecimientos de DICONSA, 5 tianguis.

### Turismo

Para la población turística, el municipio ofrece la belleza de su iglesia y sus dos capillas que forman un gran atractivo visual destacando el templo de San Mateo, construido en el año de 1753 y 1763 con dos hermosas portadas de estilo barroco churrigueresco; en su interior se tienen dos retablos dedicados a Jesús y a la Virgen con un estilo barroco, también encontramos las capillas de Guadalupe registrando una fecha de finales del siglo XVIII y la tercera orden con un bello retablo barroco churrigueresco en su interior.

Destacamos también la cruz monolítica en el atrio de la iglesia de San Mateo, así como la tranquilidad para admirar los arcos y pinturas rupestres y sus balnearios de aguas termales.

### Población Económicamente Activa por Sector

De acuerdo con cifras al año 2010 presentadas por el INEGI, la población económicamente activa de 12 años y más del municipio asciende a 16,469 de las cuales 499 se encuentran desocupadas y 15,970 se encuentran ocupadas como se presenta en el siguiente cuadro:

SECTOR	PEA OCUPADA	%
<b>Total Municipal</b>	<b>15,970</b>	<b>100</b>
Primario	1,963	12.29
Secundario	6,003	37.59
Terciario	7,787	48.57

Fuente: Catalogo de Integración General (CIGEL 2015, INEGI).

## ATRATIVOS CULTURALES Y TURÍSTICOS



### Monumentos Históricos

La belleza arquitectónica que se admira en la Parroquia de San Mateo, construida entre los años de 1753 y 1763, bajo la dirección del artesano Antonio Simón, nos permite admirar dos portadas de cantera rosa de tipo

churrigueresco su planta adopta la forma de una cruz cubierta de cañón corrido dividida en cuatro partes, sobre el crucero se levanta una cúpula octagonal a gajos acusados por aristas que rematan en una linterna se pueda también observar las pinturas del siglo XVIII. Cruz monolítica: única en su género en todo el continente americano, considerada como una joya arquitectónica labrada en cantera rosa con grabados bien definidos.

La capilla de Nuestra Señora de Guadalupe; construida en el año de 1692 por los franciscanos.

Capilla del Tercer Orden, construida en al año de 1563.

Capilla del Calvario, Edificada en los años de 1751 al 1754.

Capilla de San Mateo, construida en año de 1755. Parroquia de San José; se observa un atrio de segundo tercio del siglo XVI.

Palacio Municipal; construido de cantera rosa, única obra en el estado, construida en el año de 1887 al año 1889.

La Borrasca; sitio histórico conocido antes como El Diezmo o Las Palomas.

Los Quince Arcos de Cantera; tienen una altura de 60 metros por el cual encontramos la famosa Barranca del Gallo.

También encontramos monumentos históricos como: la de Don Javier Rojo Gómez, Julián Villagrán, Pedro María Anaya, Don Miguel Hidalgo y Costilla y busto a Don Benito Juárez.

### **Fiestas, Danzas y Tradiciones**

En este municipio encontramos muchas leyendas de las que más narran los habitantes como son:

**Las Brujas.-** Cierta día un hombre terminaba su trabajo en sus tierras y veía con tristeza que la cosecha de ese año se perdía, de pronto vio una luz brincar de un árbol a otro, pronto puso una bolsita de sal y se lo aventó a la luz, la cual inmediatamente cayó, el hombre corrió al lugar donde ésta había caído y encontró un cerdo enorme, lo sujetó y trató de llevárselo pero el cerdo le dijo: “si tú me dejas te prometo que para mañana en la madrugada en tu corral habrá muchos animales ¿no te gustaría tener muchas vacas y bueyes en tu corral?”.

Aquel hombre decidió dejarlo ir, al otro día muy temprano el hombre salió y comprobó que la bruja no había mentido, allí en su corral había más de cien cabezas de ganado, lo cual hizo que se pusiera muy contento pero no le duró mucho el gusto porque al medio día su corral parecía un verdadero infierno, los animales peleaban entre sí, maltratándose y matándose de una forma que daba miedo.

Sin saber que hacer acudió al cura de la iglesia, el cual le dijo: “llévame a tu casa”; así lo hizo y el sacerdote se limitó a bendecir a los animales y por arte de magia todo volvió a la normalidad.

Otra de las leyendas que se cuenta es la de La Leyenda del Jinete sin **cabeza** cuentan que una vez venía un joven de una fiesta y al pasar por el jardín se quiso demostrar a sí mismo que todo lo que decían era mentira, así que estuvo buen rato hasta que escuchó que arrastraban algo muy pesado, volteó para ver de dónde venía el ruido y vio muy asombrado que una loza de la fuente se movía y daba paso a un hermoso caballo negro, al mirarlo sintió mucho miedo y más al ver que el jinete no tenía cabeza, el jinete salió y dio un recorrido en forma circular alrededor del parque, al momento de llegar junto a él, se desmayó y cuando volvió en sí se encontraba en su cama.

La pregunta fue y sigue siendo ¿realmente vio al jinete o fue una pesadilla?

**Fiestas:** La celebración con mayor tradición es la fiesta del Calvario que corresponde al patrono del pueblo con celebraciones litúrgicas.

La fiesta de San Mateo: Esta fiesta tiene más de dos siglos de festejarse que es más conocida como la fiesta de la nuez la cual comienza del 21 al 23 de septiembre.

Las fiestas patrias: estas fiestas comienzan del 13 al 16 de septiembre.

Otras fiestas son. La de San José Atlán; Carnaval de San José.

**Gastronomía:** Los platillos más tradicionales de este municipio son las carnitas, barbacoa de carnero, res y pollo, mole verde y rojo, mixiotes de pollo y carne de puerco y su tradicional queso; las bebidas tradicionales son: el carnavalito, compuesto de tequila, jugo de naranja y canela, y su pulque de mamey; los dulces más típicos son las cocadas, palanquetas de nuez y cacahuete, acitrones y manzanas con piloncillo y coco y embutidos de leche de nuez.

**Traje Típico:** En este municipio los hombres tienen el traje típico de Charro con botonaduras de oro y plata, sombrero de ala ancha en gamuza y bota o botín vaquero con espuelas de plata y oro, cinturón con funda de cuero y pistola, y las mujeres traje típico de china poblana o de amazona.

**Artesanías:** Las artesanías que fabrican en este territorio son: Los tapetes, fajas, maceteros que son de ixtle de maguey tejido de telar, alfarería y cerámica de alta y baja temperatura, y sus vajillas, ollas, jarros, cazuelas,

molcajetes, metates, sin dejar de mencionar las hermosas piezas de mármol elaboradas y talladas a mano.

### Cultura

El grupo étnico dominante en algunas comunidades de este municipio es el otomí, grupo que ha logrado mantener a través de los años sus costumbres y cultura como lo podemos observar en sus vestimentas, gastronomía y sus bailes que los distingue.

En la cabecera municipal encontramos un museo comunitario o municipal en el cual se exhiben diferentes artesanías que distinguen ha este municipio y algunos documentos históricos; también cuenta con una casa de cultura donde se organizan eventos culturales en general.

### GOBIERNO



### Localidades

Clave Localidad	Nombre	Tipo Localidad
0001	Huichapan	U
0002	El Apartadero	R
0003	Guadalupe el Astillero [Colonia]	R
0004	Bondojito	R
0005	Boye	R
0006	El Cajón	R
0007	El Carmen	R
0008	Comodeje [Hacienda]	R
0009	La Cruz	R
0010	Dandhó	R
0011	Dantzibojay	R

0012	Dongoteay	R
0013	Dothí	R
0014	Huixcazdhá (La Manga)	R
0015	Jonacapa	R
0016	Llano Largo	R
0017	Mamithí	R
0018	Maney	R
0019	Maxthá	R
0020	Minthó [Hacienda]	R
0021	Pedregoso	R
0022	La Sabinita	R
0023	Sabina Grande	R
0024	San José Atlán	U
0025	El Saucillo	R
0026	Taguí	R
0027	Taxquí	R
0028	El Tendido	R
0029	Tlaxcalilla	U
0030	Vitejhé	R
0031	Xajay	R
0032	Yonthé	R
0033	Zamorano	R
0034	Zequetejé	R
0035	Zothé	R
0036	La Escondida	R
0037	Estación Huichapan	R
0038	La Soledad	R
0039	Las Rosas [Rancho]	R
0040	Taxthó [Rancho]	R
0041	Atobomú [Rancho]	R
0042	El Divisadero	R
0043	Comodeje	R
0044	Huixfí	R
0046	Monte Alegre	R
0047	El Gavillero de Mintho	R
0048	Chile Verde	R
0049	Guadalupe	R
0050	El Charco	R
0051	El Refugio	R
0052	San Francisco el Tenyoy (El Tenyoy)	R
0053	Hacienda Huixcasdhá	R
0055	El Zapote	R
0060	La Manzana del Tendido	R

Clave Localidad	Nombre	Tipo Localidad
0062	Las Bóvedas	R
0065	Cangadhó	R
0066	El Cerrito de las Flores	R
0067	Chichimequillas	R
0068	La Ciénega	R
0069	Hacienda el Cocol	R
0070	La Cueva	R
0072	Dexcadho (Peña Azul)	R
0073	Presa Francisco I. Madero	R
0077	Hacienda Real 1800 (La Manga)	R
0078	El Membrillo [Rancho]	R
0079	La Mesita	R
0080	Pathecito	R
0082	San Isidro el Astillero	R
0083	San José Dandhó (Los Jaramillo)	R
0084	Santa Bárbara	R
0086	Taxanghú	R
0088	Xindhó	R
0089	Zethé	R
0090	Ejido de Huichapan	R
0091	Tocofaní	R
0092	Ñatú	R
0093	San Mateo	R
0096	El Pedregal	R
0098	La Bóveda	R
0099	Chimpá	R
0100	La Crucita	R
0101	El Dextho	R
0102	Ejido de Maxthá	R
0103	Xindhó [Barrio]	R
0104	Los Girasoles [Rancho]	R



0105	Capricornio [Fonda]	R
0106	Potrero Doninghú	R
0107	Rancho Dandhó	R
0108	La Venta [Rancho]	R
0109	San José Boye	R
0110	Las Sábilas	R
0113	El Sitio (Las Fuentes)	R
0114	Lagunillas	R
0115	Rosendo Aces Quintanar	R
0116	Barrio Macuathi (Barrio Guadalupe)	R
0117	Barrio San José	R
0118	Barrio San Juan Mandhó	R
0119	El Betel	R
0120	Las Fracciones	R
0121	San Miguel [Granjas]	R
0122	La Güera	R
0123	El Jarillal	R
0124	Juandhó	R
0125	Los Pirules	R
0126	El Bintzha	R
0127	Ejido de Pedregoso	R
0128	La Siempreviva	R
0129	Santa Fe	R
0130	La Espiga de Oro	R

### Caracterización del Ayuntamiento

Presidente Municipal  
Sindico Procurador  
11 Regidores

### Autoridades Auxiliares

44 Delegados Municipales

### Regionalización Político-Electoral a la que pertenece.

Distrito Federal Electoral V - Tula de Allende  
Distrito Local Electoral 06- Huichapan

### Reglamentación Municipal

Todo ayuntamiento por mandato constitucional tiene la facultad de elaborar reglamentos que normen su funcionamiento interno y la vida comunitaria, dentro de los aspectos que se pueden considerar se mencionan los siguientes:

- Bando de Policía y Buen Gobierno
- Reglamento Interior del Ayuntamiento
- Reglamento Interno de Administración
- Reglamento de Obra Pública Municipal
- Reglamentación de Planeación
- Reglamento de Catastro Municipal
- Reglamento de Protección Civil
- Reglamento de Salud
- Reglamento de expendios de bebidas alcohólicas.
- Agua Potable
- Drenaje y Alcantarillado
- Seguridad Pública
- Tránsito y Vialidad
- Panteones y Cementerios

### **Cronología de los Presidentes Municipales**

El gobernar un municipio es el compromiso para lograr el avance y desarrollo de un pueblo, de esta manera se han comprometido cada uno de los presidentes municipales que han tenido la oportunidad de servir a los habitantes de Huichapan, mencionamos a continuación personalidades que a partir de los años sesentas han conducido el destino de los huichapenses:

<b>PRESIDENTE</b>	<b>PERIODO</b>
Ignacio García Villegas	1964-1967
Luis Jiménez Hdez.	1967-1970
Gaspar Guerrero M.	1970-1973
Jesús Jiménez Anaya	1973-1976
Jesús A. Pacheco R.	1976-1979
José Verduzco Tapia	1979-1982
Arturo Jiménez Rufino	1982-1985
Jesús Jiménez Uribe	1985-1988
Fernando Jiménez U.	1988-1991
José García Cravioto	1991-1994
Alejandro Rivera Cela	1994-1997
José A. Lugo Gil	1997-2000
Jesús Pacheco Rojas	2000-2003
Rodolfo A. Moreno González	2003-2006
Juan Francisco Mendoza Guerrero	2006-2009

Gerardo Torres Stringuini	2009-2012
Fernando Jiménez Uribe	2012-2016
Humberto Alejandro Luz Gerrero	2016-2020

Enciclopedia de los Municipios de Hidalgo  
**HIDALGO**

© 2016. *Gobierno del Estado de Hidalgo*