



# ENCICLOPEDIA DE LOS MUNICIPIOS DE HIDALGO JALTOCÁN

Secretaría de Planeación, Desarrollo Regional y Metropolitano

## NOMENCLATURA

### Glifo

#### Denominación

Jaltocán

#### Toponimia

De la raíz náhuatl xall “arena y tosan “tuza o topo” que se traduciría como tuza de arena, otros autores como Manuel Orozco y Berra, así como el hidalguense Raúl Guerrero Guerrero, opinan, que en las anteriores radicales debe agregarse el locativo “can”.

Esta palabra significa “Lugar donde hay arenales” su nombre seguramente obedece al hecho de que en este poblado existen depósitos de arena.



## HISTORIA

#### Reseña Histórica

Pocos son los datos que se conocen sobre la historia de Jaltocán por la razón de la sujeción que mantuvo por muchos años a la jurisdicción de Huejutla, de la cual fue considerado como barrio de mínima categoría.

No obstante es muy probable que su territorio fuera ocupado por grupos Huastecos, toltecas, Chichimecas y mexicas, dada su cercanía con Huejutla, donde existen claros asentamientos de estos pueblos.

Aunque se ignora por el momento la existencia de poblados Prehispánicos en este sitio.

El profesor Raúl Guerrero Guerrero, manifiesta la existencia de dos signos de donde puede corregirse la prehispánidad de los habitantes de Jaltocán.



El primero; la lengua náhuatl que hablan sus habitantes y el segundo la práctica de la danza del volador en el barrio de Tlanepantla, pertenecientes a la cabecera municipal.

En el periodo virreinal el territorio de Jaltocán fue motivo de algunas mercedes y repartos, mas tarde en 1617 constituido ya en poblado formal, bajo la denominación de San Juan Bautista Jaltocán, un grupo de naturales, residentes en él inicia juicio de deslinde sobre su fondo legal, citándose en el pliego de demandas los pueblos de Izcatlán y Tlanchinol así como la hacienda de Tuzatlan.

A pesar de los datos anteriores, la población no figura con su nombre en la relación de Huejutla realizada por Cristóbal Pérez Puebla, en el año de 1589, ni tampoco en las crónicas de la orden agustiniana, ni tampoco en las relaciones de Villaseñor y Sánchez u otras formadas en el siglo XVIII.

A este respecto, Don Joaquín Meade en su trabajo sobre la Huasteca Hidalguense, se consigna a Jaltocán como uno de los poblados que no alcanzó durante el virreinato, desarrollo tal para poder dignificar.

### Personajes Ilustres

Destacan personas que el pueblo reconoce como benefactores a *Don Cristóbal Amador Lara*, *Don Joaquín Arteaga Lara* y a *Don Wolustano Herbert García*.

### Cronología de Hechos Históricos

Año	Acontecimientos
1617	Se construye el poblado formal bajo la denominación de San Juan Bautista Jaltocán un grupo de naturales residentes en él inicia juicio de deslinde sobre su fondo legal citándose en el pliego de demandas los pueblos de Izcatlán y Tlanchinol así como la hacienda de Tuzatlan.
1589	La población no figuraba con su nombre en la relación de Huejutla realizada por Cristóbal Pérez Puebla ni en las crónicas de la orden agustiniana ni tampoco en las relaciones de Villaseñor y Sánchez u otras formadas en el siglo XVIII

## MEDIO FÍSICO

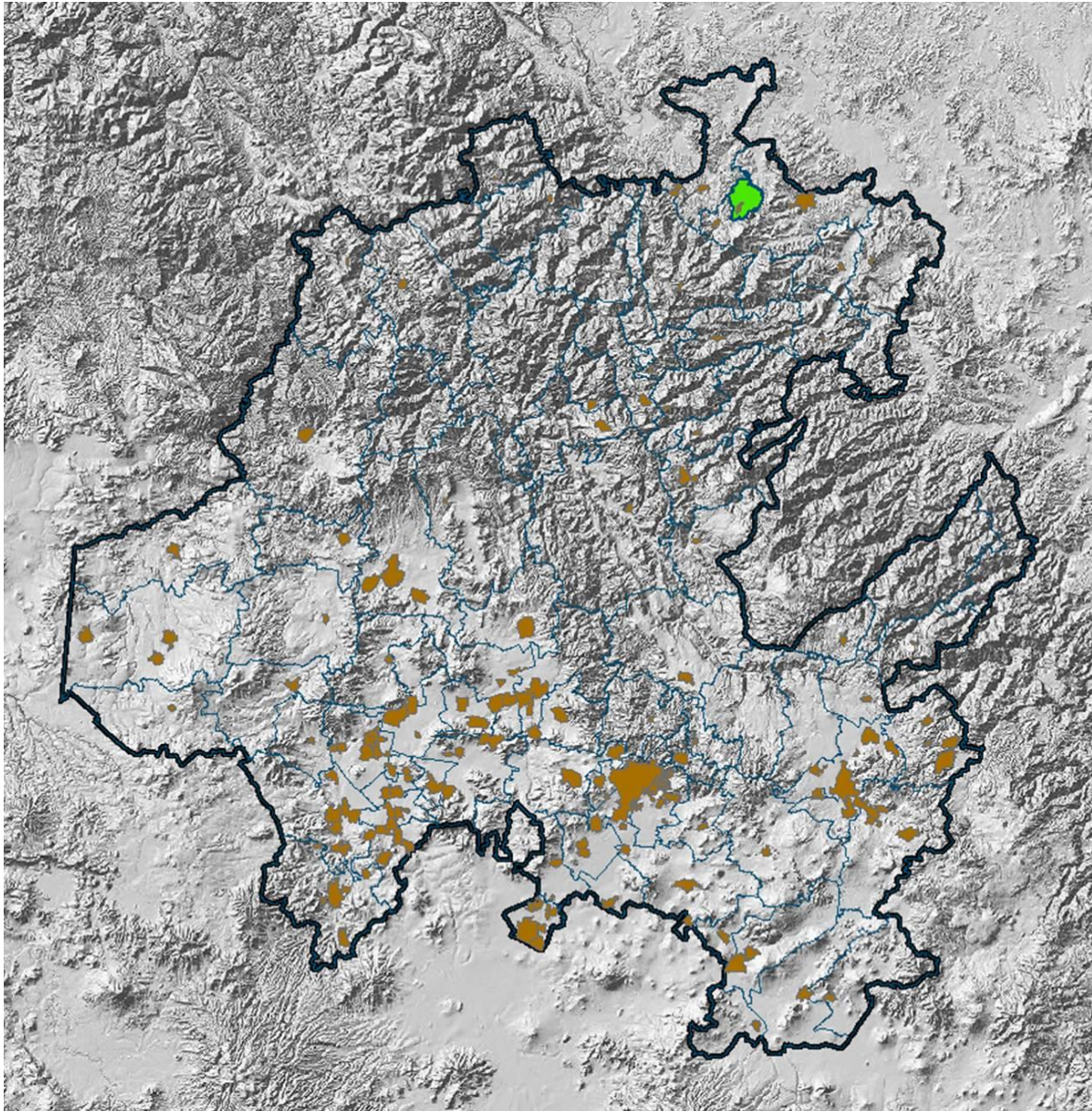



## Localización

Se encuentra a una altitud sobre el nivel del mar de 200 mts. Su localización geográfica es por el Norte, Latitud 21° 07' 59'' y por el Oeste, Longitud de 98° 32' 17''.

Sus colindancias son Al Norte con los municipios de Huejutla y San Felipe Orizatlán, al Sur con el municipio de Huejutla, al Oeste con el municipio de San Felipe Orizatlán, al Este con el municipio de Huejutla.

## Extensión

El Municipio de Jaltocán ocupa una superficie de 49 kilómetros cuadrados, lo que representa un 0.2 % de la superficie total del estado.

## Orografía

Como características orográficas el Municipio de Jaltocán tiene una superficie abrupta ya que lo cruza la Sierra Madre Oriental, además de acantilados, cañadas y un valle que se localiza en el lado oeste del municipio.

## Hidrografía

Los ríos que cruzan principalmente el municipio son: de sur a norte el río Xiliant contribuyendo a la formación del río Jelta Cruz.

Así mismo cuenta con el río calabozo y dos arroyos, uno de ellos llamado Amiqueo.

Hay también seis manantiales en el pueblo y seis pozos con agua a dos metros a nivel del piso que abastece al municipio del vital líquido.

Lo cruzan a su vez el río Pánuco y el río Moctezuma.

## Clima

Presenta la mayoría del año un clima cálido extremoso, registrando una temperatura media anual de 23°C y una precipitación pluvial de 1,750 milímetros por año.

## Principales Ecosistemas

### Flora

Encontramos una flora compuesta por selva, bosques, pastizales y matorrales, que le da un atractivo natural de vegetación abundante.



Dentro de las cuales encontramos la acacia, totopo, guayacule, huizapole, coachapo, berenjena, acalama, corbata, zapote, capulín, limonaria. También podemos encontrar en este municipio hermosos árboles exóticos como son el naranjo, limón, chicozapote, papaya, guayaba, mango y piña.

### **Fauna**

Presenta una numerosa fauna compuesta por tigrillo, venado, gato montés, jabalí, armadillo, conejo y algunas aves de rapiña como halcón, además de reptiles como víbora de cascabel, coralillo; esta fauna proporciona características propias de la región serrana a la que pertenece el municipio.

Así mismo es común encontrar animales domésticos en la región, como perros, cerdos, vacas, gallinas, patos, guajolotes, caballos y burros.

### **Clasificación y Uso del Suelo**

Presenta una numerosa fauna compuesta por tigrillo, venado, gato montés, jabalí, armadillo, conejo y algunas aves de rapiña como halcón, además de reptiles como víbora de cascabel, coralillo; esta fauna proporciona características propias de la región serrana a la que pertenece el municipio.

Así mismo es común encontrar animales domésticos en la región, como perros, cerdos, vacas, gallinas, patos, guajolotes, caballos y burros.

## **PERFIL SOCIODEMOGRÁFICO**

### **Grupos Étnicos**

De acuerdo a los resultados que presento la Encuesta Intercensal 2015 del INEGI, en el municipio habitan un total de 9,468 personas que hablan alguna lengua indígena.

### **Evolución Demográfica**

De acuerdo a los resultados que presento la Encuesta Intercensal 2015 del INEGI, el municipio cuenta con un total de 11,818 habitantes de los cuales 5,727 son hombres y 6,091 mujeres.



## INFRAESTRUCTURA SOCIAL Y DE COMUNICACIONES

### Educación

En materia educativa, el municipio cuenta con los servicios de preescolar, primaria, capacitación para el trabajo, secundaria y educación media; según la Estadística Básica en el ciclo 2015-2016, atendándose a 3,176 alumnos, 164 maestros en 41 escuelas con 158 aulas, 1 laboratorios, 1 talleres y 2 bibliotecas públicas en las cuales los alumnos hacen consultas para sus tareas escolares; y para su desarrollo personal, en las cuales se encuentran diferentes obras de distinguidos autores.

### Salud

El ayuntamiento de Jaltocán cuenta con una cobertura amplia en los servicios de salud dentro del municipio, con los servicios de instituciones como son: 2 clínicas del IMSS PROSPERA y 2 SSAH, además de contar con 14 casas de salud y 14 auxiliares de salud, abarcando una de población de 12,686 usuarios.

### Deporte

Generalmente la población infantil y juvenil ocupa su tiempo libre en la práctica del básquetbol, fútbol y beisbol, en las canchas municipales.

Todos los deportes tienen gran captación dentro de la juventud y población en general, pero el que cuenta con más popularidad es el fútbol, ya que todos los domingos se organizan estos torneos entre la población en general, en las canchas municipales las cuales se han convertido ya en una tradición en la comunidad.

### Vivienda

El municipio cuenta con un programa de viviendas, las cuales se encuentran construidas con adobe, ladrillo, block, madera y barro.

La propiedad es privada en su mayoría y cuenta con agua potable, drenaje y luz eléctrica. De acuerdo a los resultados que presento la Encuesta Intercensal 2015 del INEGI, en el municipio cuentan con un total de 2,738 viviendas particulares.

### Servicios Básicos

Cuenta con los servicios de agua potable, drenaje, luz eléctrica, pavimentación, alumbrado público, unidad deportiva, auditorio y panteón.



El servicio de energía eléctrica abarca una cobertura de 97.7% de la población total del municipio.

Al igual la población cuenta con el servicio de agua potable, siendo esta un 93.5%.

El servicio de drenaje cubre un porcentaje menor casi del 90.0 % en el municipio.

### **Vías de Comunicación**

El municipio cuenta con 37 kilómetros de caminos divididos en 21 kilómetros de alimentadoras estatales y con 16 kilómetros de caminos rurales.

### **Medios de Comunicación**

Cuenta con líneas interurbanas y paraderos de autobuses. Además en el municipio existen los servicios de teléfono, telégrafo, correos, señal de radio y televisión.

## **ACTIVIDAD ECONÓMICA**

### **Principales Sectores, Productos y Servicios**

#### **Agricultura**

En la agricultura del municipio encontramos que se cultivan principalmente el maíz, el cual tiene una superficie sembrada de 1,133 hectáreas.

El frijol también es un importante producto para la región, pero solo se cultivan 27 hectáreas.

En cuanto al café, se mantiene un importante cultivo de 458 hectáreas sembradas, siendo este uno de los principales cultivos del municipio.

Así mismo, se cultiva también en el municipio, tabaco, chile, plátano, mango, limón, zapote, ciruela, y otros árboles.





## Ganadería

Se cría ganado bovino para producción de leche y carne, ovino, porcino y caprino, aves de postura y engorda, así como pavos, teniendo también producción de miel y cera de abeja.

En cuanto al ganado bovino Jaltocán cuenta con un total de 10,224 cabezas de ganado, 2,080 corresponden al ganado porcino y 867 al ganado ovino, así mismo se cuentan con aves de engorda, con una población de 24,820 aves de corral, en cuanto a las abejas, se cuenta con un total de 300 panales.

## Pesca

En cuanto a la pesca es únicamente de tipo deportiva, la cual es abundante en sus ríos normalmente se realiza en sus lagos y presas.

## Industria y Comercio

Para 2015 existen en Jaltocán 622 unidades económicas, que generaban empleos para 1,276 personas.

En lo que respecta al comercio, para el año 2015 se cuentan en el municipio con 10 establecimientos de DICONSA.

Se basa principalmente en tiendas campesinas y rurales, tiene taller mecánico, eléctrico, restaurante, hotel, gasolinera y farmacia, entre otros.

Considerado como cabecera municipal, es dependiente de San Felipe Orizatlán, en aspectos productivos, de distribución y de dotación de elementos para el bienestar social.

## Turismo

La reciente aparición en la historia de Jaltocán, no impide hablar de la belleza del panorama que en su conjunto nos presenta esta población, cuya naturaleza al igual que en toda la huasteca es de orden pintoresco.

Solo se cuenta con atractivos naturales como son; lagos, ríos y presas, en donde se puede practicar la pesca deportiva.

## Población Económicamente Activa por Sector

De acuerdo con las cifras presentadas por la Encuesta Intercensal 2015 del INEGI, la población económicamente activa de 12 años y más del municipio asciende a 3,693 de las cuales 97 se encuentran desocupadas y 3,596 se encuentran ocupadas como se presenta en el siguiente cuadro:

SECTOR	PEA OCUPADA	%
--------	-------------	---



<b>Total Municipal</b>	<b>3,596</b>	<b>100</b>
Primario	1,056	29.6
Secundario	873	24.3
Terciario	1,634	45.4

## ATRATIVOS CULTURALES Y TURÍSTICOS

### Monumentos Históricos

El municipio cuenta con un Palacio Municipal, de arquitectura colonial, de portón gótico, bajorrelieve y pilares de piedra bruta tallados.

De igual belleza son las pinturas que están dentro del mismo palacio y que tienen un alto e importante valor cultural.

Se tienen en diferentes partes de la cabecera municipal, estatuas a Don Miguel Hidalgo y Costilla; a los Niños Héroe; a Don Benito Juárez y un busto a Lázaro Cárdenas.

### Fiestas, Danzas y Tradiciones

La fiesta tradicional de Jaltocán se efectúa el 12 de Diciembre el cual además de celebrarse la fiesta nacional de la aparición de la Guadalupe en el Tepeyac, se lleva a cabo la celebración del cambio de gobernador indígena, en la región.

El 2 de noviembre; tradicional fiesta que conmemora a los muertos, en este municipio se forman con cuadrillas de disfrazados que interpretan canciones y sones huastecos.

Sus habitantes bailan la danza del Apache; conocida por todos, y así, el martes de carnaval continua la fiesta del día de muertos con comidas típicas y bebidas propias de la región, enmarcado en una fiesta regional que se lleva a cabo año con año y pasa de generación en generación.

Es de especial atractivo visitar estas comunidades en estas fechas ya que la población y el ambiente está lleno de alegría y folclor.

En Jaltocán como en toda la Huasteca el platillo típico es el zacahuil, el cual es un enorme tamal cocido al horno, aderezado con salsa, se elabora basado en productos de la región y picantes, otro platillo de exquisito sabor es el pollo ranchero, ligeramente picoso, el cual se sirve con unas ricas enchiladas también típicas en la zona desde luego no podíamos dejar de mencionar la cecina salada enchilada o natural, que se degusta en esta región.

Entre las bebidas de la zona destacan los vinos de frutas y el aguardiente de caña, en tanto que los dulces más gustados son las palanquetas, empanadas de frutas y gorditas de maíz con piloncillo.

**Artesanías:** Se elaboran prendas de lana, como jorongos, mantas, bolsas, sarapes, además de sombreros y sillas de palma, sin duda son conocidas y apreciadas las fundas para machetes y morrales de ixtle, así como velas de cera que se elaboran en ese lugar.

**Sus trajes típicos:** El hombre usa pantalón, camisa de manta y sombrero de palma. La mujer; usa blusa y falda de manta con estampados de lana y listones, además de acabados de chaquira y lentejuela con diadema de flores de papel.

## Cultura

Los esfuerzos culturales en la región se han centralizado en el mejoramiento de las instalaciones y servicio de sus escuelas.

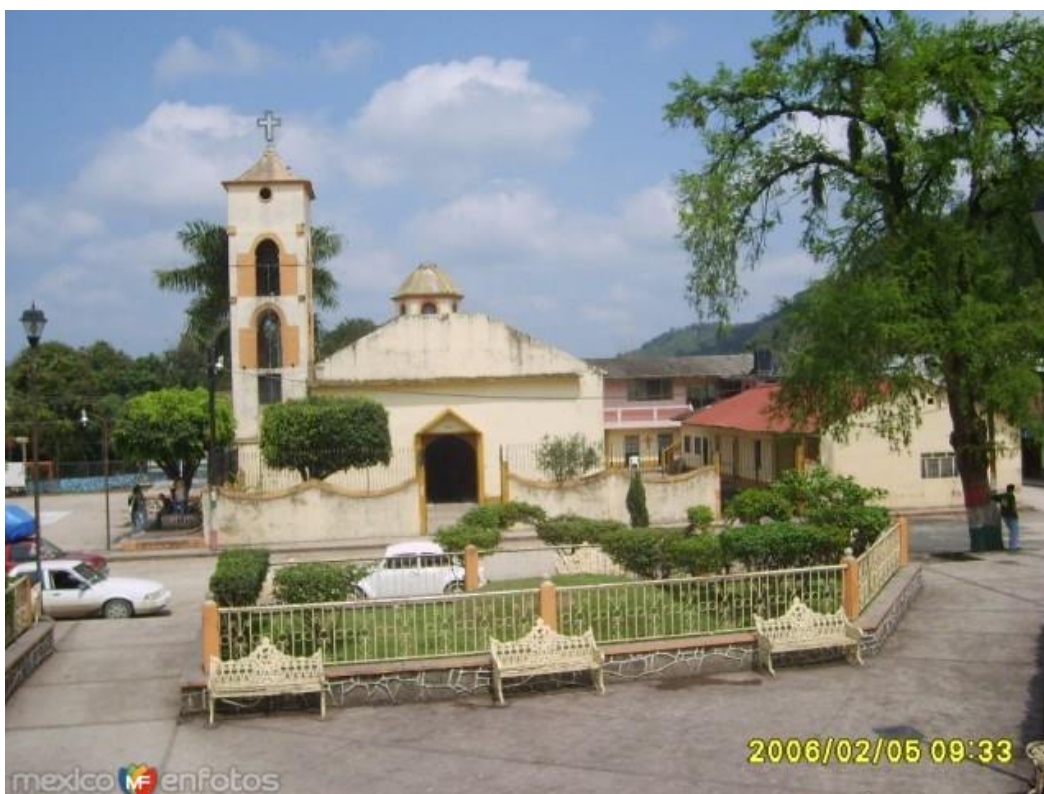

## Música

Es tradición del municipio la celebración de fiestas populares en las cuales no puede faltar la música en sus distintas modalidades, destacando entre ellas la banda de viento Santa Cecilia así como los tríos Sin Nombre y Hermanos Ramírez.



## GOBIERNO





## Principales Localidades

De acuerdo al Catálogo de Integración General de Localidades (CIGEL) 2015 del INEGI el municipio cuenta con 30 localidades, en la siguiente tabla de información se muestran las localidades del municipio

Clave Localidad	Nombre	Tipo Localidad
0001	Jaltocán	U
0002	Amáxac I	R
0003	La Capilla	R
0004	Cuatecomaco	R
0005	El Chote	R
0006	Huichapa	R
0008	Matachilillo	R
0009	Octatitla	R
0010	Petacotita	R
0013	Vinazco	R
0014	Ahuayo	R
0016	La Ilusión	R
0020	Amáxac II	R
0021	Tepexicuicuil	R
0022	La Ceiba	R
0023	Chiconcoac	R
0024	Potrero Zactipán	R
0025	Anacleto Ramos	R
0026	Revolución Mexicana	R
0028	Cuatatzas	R
0029	Tzinancatitla	R
0031	El Cafetal	R
0032	Xalamaco	R
0033	La Lima	R
0034	Ojo de Agua	R
0035	Tepexica	R
0036	Tetzinatla	R
0037	Aguacatitla	R
0038	Terrero	R
0039	Nuevo Rosario	R

## Caracterización del Ayuntamiento

### Presidente Municipal



Sindico Procurador  
 8 Regidores

### Organización y Estructura de la Administración Pública Municipal

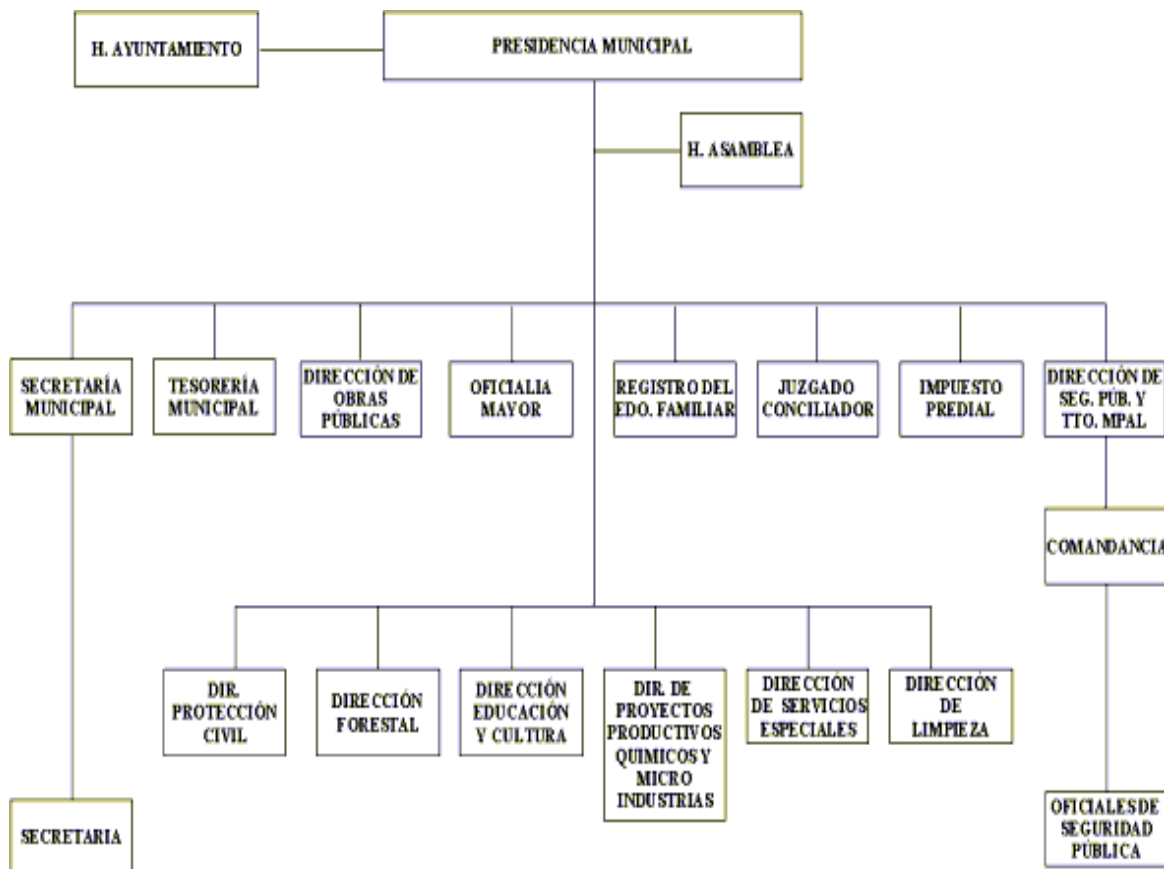

### Autoridades Auxiliares

Presidente Municipal  
 Sindico Procurador  
 8 Regidores

### Regionalización Político-Electoral a la que pertenece.

Distrito Electoral Federal      I Huejutla de Reyes  
 Distrito Local Electoral      04 Huejutla de Reyes



## Reglamentación Municipal

Todo ayuntamiento por mandato constitucional tiene la facultad de elaborar reglamentos que normen su funcionamiento interno y la vida comunitaria, dentro de los aspectos que se pueden considerar se mencionan los siguientes:

- Bando de Policía y Buen Gobierno
- Reglamento Interior del Ayuntamiento
- Reglamento Interno de Administración
- Reglamento de Obra Pública Municipal
- Reglamentación de Planeación
- Reglamento de Catastro Municipal
- Reglamento de Protección Civil
- Reglamento de Salud
- Reglamento de expendios de bebidas alcohólicas.
- Agua Potable
- Drenaje y Alcantarillado
- Seguridad Pública
- Tránsito y Vialidad
- Panteones y Cementerios

## Cronología de los Presidentes Municipales

En el municipio de Jaltocan se han realizado importantes esfuerzos para consolidar el crecimiento del mismo, es por ello que a continuación se listan los representantes del poder ejecutivo municipal a partir de los años sesenta:

<b>PRESIDENTE</b>	<b>PERIODO</b>
Epigmenio Bustos Hernández.	1964-1967
Cristóbal Amador L.	1967-1970
Joaquín Ortega Lara.	1970-1973
Isidoro Medina Amador.	1973-1976
Antonio Morales M.	1976-1979
Román Hernández S.	1979-1982
Adrián Vázquez Galván.	1982-1985
Luis Amador Espinosa.	1985-1988
Marcelino Hernández H.	1988-1991
Ignacio Lara Ramírez.	1991-1994
Telesforo Hernández H.	1994-1997
Valeriano García H.	1997-2000



SISTEMA INTEGRAL DE INFORMACIÓN DEL ESTADO DE HIDALGO  
ENCICLOPEDIA DE LOS MUNICIPIOS DEL ESTADO DE HIDALGO  
JALTOCAN



Hermilo Hernández M.	2000-2003
Pedro Román Beeto Romero	2003-2006
Guillermo Amador Lara	2006-2009
Concepción Amador Lara	2009-2012
Hipólito Hernández Aquino	2012-2016
Guillermo Amador Lara	2016-2020

**Enciclopedia de los Municipios de Hidalgo**  
**HIDALGO**

© 2016. *Gobierno del Estado de Hidalgo*