



ENCICLOPEDIA DE LOS MUNICIPIOS DE HIDALGO MINERAL DEL MONTE

Gobierno del Estado de Hidalgo

NOMENCLATURA

Denominación

Mineral del Monte

Glifo

Toponimia

Tenemos entendido, que en tiempos del virreinato se daba el nombre de "Real" a todo lo que estaba bajo el dominio de la corona, tal vez por ese motivo lleva el nombre de Real del Monte.

Antes de la conquista, Real del Monte era conocido con el nombre de "MAGOTSI" del Otomí "Ma", que significa altura y "Gohtsi": paso, portillo, portezuelo; y que precisamente era el paso de los que venían a la Huasteca o del señorío de Metztlán para dirigirse a la gran Tenochtitlán; después maghotsi degeneró en "Gosti" y después en "El Hiloche", nombre con el que actualmente se conoce al hermoso bosque que se encuentra al poniente de la población actualmente llamada Mineral del Monte.



HISTORIA

Reseña Histórica

El Municipio de Mineral del Monte, tiene su origen en la época colonial, pero se asegura conforme a diferentes fuentes de información, que el trabajo de las minas se remonta a muchos años de la conquista. De los toltecas se dice que explotaron las minas de plata, del oro, del cobre, del estaño.

La esencia histórica de Real del Monte se remonta a la época en que arribaron los mineros ingleses en donde ya existían caminos que lo comunicaban con Pachuca y las Haciendas de Beneficio, situadas hacia el norte hasta San Miguel Regla.

De aquellas épocas provienen unas memorias del Gral. Porfirio Díaz, quien el 20 de octubre de 1861, al referirse a los combates que sostuvo contra las tropas reaccionarias del Gral. Leonardo Márquez, en Pachuca y a las que persiguió hasta Atotonilco, dice haber vuelto a Real del Monte, a donde el Gral. Santiago Tapia, Jefe de las Fuerzas, acuarteló a las tropas que participaron en la persecución y después de permanecer 4 o 5 días para enterrar muertos, volvieron a la capital.

El 8 de noviembre de 1866, en el Rancho de los Britos conocido actualmente como "Casas Quemadas", tuvo lugar una acción militar encabezada por el Coronel José María Pérez oriundo de Omitlán, en la que participaron los barreteros de este Real y Don Evaristo Díaz, el Coronel Guillermo E. Pascoe y otro Coronel más de apellido Padrón, contra una fuerza de Austriacos. El Coronel Pérez y su idea principal consistía en atacar a la Ciudad de Pachuca.

Personajes Ilustres

Real del Monte se ha caracterizado siempre por ser fuente prolífica de hombres destacados en todos los ámbitos del quehacer humano. La figura de cada uno implica la elaboración de una obra que bien merecen.

Es el caso del *Gral. Camerino Z. Mendoza*, nació el 26 de Agosto de 1879, en la casa marcada actualmente con el No. 18 de las calles de Guerrero; sus padres fueron la Sra. Adelaida García y el Sr. Alejandro Mendoza. En 1906 se trasladaron a la Villa de Santa Rosa, Ver., levantándose en armas. Es nombrado por Don Francisco I. Madero, General y en 1911, Gobernador Interino del Estado de Puebla. Posteriormente el propio Madero lo nombra Jefe de armas de los Estados de Puebla y Veracruz. Gaudencio de la Llave, incondicional de Victoriano Huerta, lo aprehende en Santa Rosa y después de sitiar su casa la incendia, muriendo calcinado junto con sus hermanos Vicente y Cayetano y otros patriotas, el 8 de marzo de 1913. En reconocimiento a sus méritos, por decreto del 5 de noviembre de 1932 del Gobierno del Estado de Veracruz, el día 29 de ese mismo año se impone su nombre a la hoy Ciudad Mendoza.

Profr. Teodomiro Manzano, nació el 16 de mayo de 1866 en una de las casas de la calle que hoy tiene su nombre; sus padres fueron Don Pilar Manzano y Doña Anastasia Campero de Manzano. Es uno de los mentores más notables de México. Obtuvo el grado de Maestro en el Instituto

Científico y Literario del Estado el 16 de enero de 1882. Fue fundador y director de varios planteles en la ciudad de Pachuca. Fue el creador de la Escuela Normal "Benito Juárez", el 18 de julio de 1913. Muere el 29 de octubre de 1954 a los 88 años de edad. Sus luminosas obras son: Serie de Libros para la Escuela Primaria; Guía Metodológica para la Enseñanza de la Fonología y la Ortografía, Lecciones de Aritmética Razonada; Lecciones de Cosmografía, Prontuario de Fonología; Ortografía; Lecturas Nacionales; Problemas de Aritmética; Lecciones de la Historia de la Pedagogía; Argumento de Cine; Heroísmo Mexicano; Historia del Estado de Hidalgo; Geografía Económica del País; Lecciones de Geografía General; Pequeña Geografía de América; La Escuela Normal; Monografías de Pachuca, Real del Monte, Atotonilco, Huichapan, Tula y Tulancingo; Atlas Geográfico del Estado de Hidalgo, entre otras.

Lic. Rubén Licona Ruiz, nació el 14 de junio de 1920, en el barrio de San Ramón. Fueron sus padres Don José Licona Solís y Doña Cristina Ruiz de Licona. Inició sus estudios en la desaparecida escuela de maestranza y los profesionales en la facultad de derecho de la UNAM. Fue el primer Rector de la Universidad de Hidalgo, nacida el 3 de marzo de 1961, fue Secretario General del Gobierno del Estado.

Fue objeto de un sin número de homenajes; uno de los cuales recibió en su ciudad natal el 24 de octubre de 1987, cuando descubrió la placa de la calle que lleva su nombre, falleció el viernes 17 de marzo de 1989.

Francisco de Siles, nació en el barrio de Escobar el año de 1614, su padre trabajaba en la cercana Mina de Moran, el 8 de abril de 1845 obtiene la borla que lo acredita como Doctor en Teología, fue Catedrático de la Real y Pontificia Universidad de México, Examinador Sinodal, Visitador y Gobernador del mismo Arzobispado y Calificador del Santo Oficio de la Inquisición. Murió el 27 de septiembre de 1670.

Profesor Francisco Noble Díaz, nació el 3 de junio de 1858, sus padres fueron Don Juan Noble y Doña Trinidad Díaz de Noble. Desde los 10 años empezó a trabajar como "Tlacualero" en las minas de su pueblo; a la edad de 15 años, inicia su labor como educador. En 1855 ingreso a la respetable Logia de Real del Monte. En 1926 el Congreso Local lo condecora con motivo de sus 53 años de ejemplar Maestro Hidalguense. Muere el 21 de diciembre de 1929 a la edad de 71 años.

Juan Téllez Girón, nació en 1691. Misionero, explorador y educador en las filas de la compañía de Jesús. En el Estado de Nayarit y en el de Chiapas desarrollo una gran actividad evangélica. Murió en Chiapas en 1737.

Pilar Manzano, nació en 1830. Fue Director de la Banda Municipal e impartió clases de música. Al concluir la guerra de reforma, colaboró con

Don Manuel Fernando Soto y después de haber sido aprehendido en Atotonilco, huyó con el Coronel Guillermo Pascoe. Compuso varias marcas militares. Fue padre del Profr. Don Teodomiro Manzano.

Cronología de Hechos Históricos

Año	Acontecimientos
1866	En el Rancho de los Britos conocido actualmente como "Casas Quemadas", tuvo lugar una acción militar encabezada por el Coronel José María Pérez oriundo de Omitlán, en la que participaron los barreteros de este Real y Don Evaristo Díaz, el Coronel Guillermo E. Pascoe y otro Coronel más, de apellido Padrón, contra una fuerza de Austriacos. El Coronel Pérez y su idea principal consistía en atacar a la Ciudad de Pachuca.

MEDIO FÍSICO

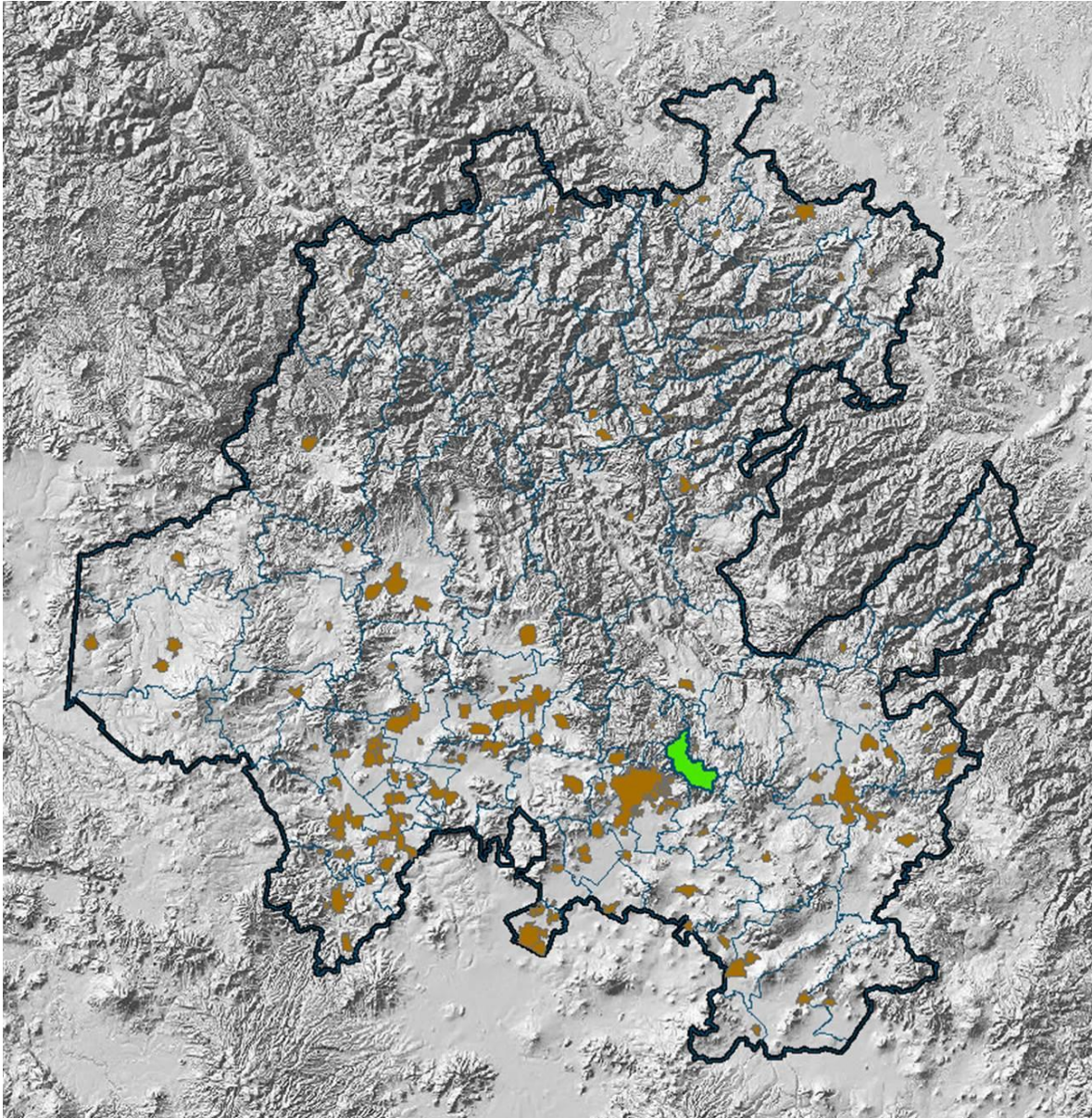

Localización

El Municipio de Mineral del Monte, se localiza en el territorio del actual Estado de Hidalgo, a los 20° 08´ 21” latitud norte y a los 98° 40´ 18” longitud oeste del meridiano de Greenwich; al norte de la parte central

del País; al sur de la planicie costera nororiental; al oeste de la Sierra Madre Oriental y al noroeste de la altiplanicie meridional.

Colinda, al norte con Mineral del Chico al sur con Epazoyucan y Mineral de la Reforma; al oriente con Omitlán de Juárez y al poniente con Pachuca.

Es una de las regiones habitadas más altas del País, pues tiene una altitud de 2 mil 712 metros sobre el nivel del mar.



Extensión

El Municipio cuenta con una superficie de 77.10 kilómetros cuadrados, lo cual representa el 0.4% de la superficie total del estado.

Orografía

Orográficamente, Mineral del Monte se localiza en el sistema montañoso denominado Sierra de Pachuca que atraviesa los distritos de Actopan y Atotonilco El Grande, para terminar en el de Zacualtipán, integrando con la Sierra Madre Oriental el más importante nudo de la orografía hidalguense; de las prominencias localizadas dentro de los límites del Municipio destacando el cerro del "Judío", así como la peña del águila, la peña del Zumate y muy cercanas las admirables, "Peñas Cargadas".

Hidrografía

El municipio cuenta con sólo tres sistemas de agua.

Los tres pertenecen a la Vertiente del Golfo de México. El primero de ellos constituido por el Río Amajac, el cual se origina en el anfiteatro que la Sierra de Pachuca forma al norte del Municipio; hasta hace relativamente poco tiempo, su mayor caudal se recibía del desagüe de algunas minas.

Más adelante, el río toma el nombre de El Carmen u Omitlán; posteriormente las aguas se unen al río Metztlán o río Grande, formando el caudal que desemboca en Tamazunchale, San Luis Potosí, en el Río Moctezuma, el que a su vez desemboca, finalmente en el Pánuco.

Clima

Debido principalmente a su notable altitud, en la población predomina el clima frío.

La región se nubla con facilidad y llueve con frecuencia, acentuándose el clima frío durante el invierno; ocasionalmente nieva; ofreciendo un espectáculo de ensueño.

La precipitación fluvial anual asciende a 951 mm., y la temperatura media anual a 12.1 grados centígrados, registrándose por otra parte un promedio de 42 heladas al año.

Como en el resto de la entidad, el clima predominante corresponde al subtropical de altura, conforme a la clasificación de Martonne; y a la fórmula subhúmedo, mesotermo y de lluvia deficiente en invierno, según la clasificación de Thorwaite.

PRINCIPALES ECOSISTEMAS

Flora

La flora que predomina en el Municipio es exuberante y fértil por excelencia, como corresponde a la altitud de la región.

Se encuentra una buena variedad de coníferas, destacando el avellano, el encino, el ocote, el oyamel, el ciprés y el pino, además de algunos otros que resisten los rigores del clima.

Existen además vegetales alimenticios, medicinales o industriales que representan una aceptable fuente de riqueza, pudiendo mencionarse además de maíz y frijón, algunas variedades de árboles frutales, como manzanos, perales, ciruelos etc., que en buena proporción se cultivan.

Fauna

La fauna se reduce a la existencia de conejos, o mamíferos roedores del género liebre, así como ardillas y una buena variedad de aves terrestres voladoras, generalmente pequeñas, del orden de los pájaros.

Clasificación y Uso del Suelo

El suelo en el Municipio principalmente es de uso forestal, seguido del uso agrícola y por último tiene otros usos como es el pecuario.

PERFIL SOCIODEMOGRÁFICO

Grupos Étnicos

De acuerdo a los resultados que presentó el Censo de Población y Vivienda 2010, en el municipio habitan un total de 57 personas que hablan alguna lengua indígena.

Evolución Demográfica

De acuerdo a los resultados de la Encuesta Intercensal 2015 del INEGI, el municipio cuenta con un total de 14,640 habitantes.

Religión

Al año 2010 de acuerdo al Censo General de Población y Vivienda del INEGI, que practica la religión católica es del 92%, y el 8% practica otras como se muestra en el cuadro siguiente:

TOTAL MUNICIPAL	13,864
Católica	12,747
Protestantes Y Evangélicas	548
Bíblicas No Evangélicas	201
Otras Religiones	5
Sin Religión	179
No Especificado	184

INFRAESTRUCTURA SOCIAL Y DE COMUNICACIONES



Educación

El Municipio, según datos estadísticos del ciclo escolar 2015-2016, cuenta con la infraestructura de educación básica siguiente; 9 escuelas de educación preescolar, 11 escuelas de educación primaria, 5 escuelas de educación secundaria. 1 escuela de nivel Bachillerato y 1 de nivel superior.

Su infraestructura es buena en los niveles básicos, pero es necesario brindar mayor atención en los niveles intermedios, especialmente en los niveles medio superior y superior, a efecto de que se cubran satisfactoriamente las necesidades que requiere la región.

Cabe destacar, que la eficiencia terminal es satisfactoria, ya que en los niveles de preescolar, primaria y secundaria alcanzan un 90% en promedio. No siendo igual para el nivel medio que tiene un bajo porcentaje de eficiencia terminal y un alto índice de deserción.

Por otro lado los alumnos que egresan del nivel medio superior, buscan otras alternativas de estudio en la ciudad de Pachuca, debido a su cercanía de este Municipio con la Capital del Estado que es de solo 12 km. de distancia, además de que les ofrece una gran variedad de carreras.

No existe educación indígena, aunque sí hay habitantes indígenas en este Municipio.

El índice de analfabetismo en la cabecera Municipal, es relativamente bajo, así como su nivel de marginación, en lo que respecta a sus comunidades, su nivel de marginación es medio.

El municipio cuenta con un total de 3 mil 745 alumnos inscritos, en sus diferentes niveles.

Salud

Mineral del Monte, cuenta con una unidad médica del IMSS con un promedio de 9 mil 791 usuarios, una unidad médica del ISSSTE, con 1 mil 949 usuarios, dos unidades médicas de la secretaria de salud, que atiende a un total de 10 mil 693 usuarios.

Existen 7 casas de salud, las cuales prestan servicio a la población.

Es importante señalar, que no se ha desatado ninguna epidemia en la región y solo se atienden casos de enfermedades de temporada, y en algunos casos heridas causadas por los trabajos de las minas y por problemas pulmonares.

Cabe mencionar, que en el Municipio resulta suficiente la infraestructura, pero que es necesario se fije la atención de las localidades que no satisfacen este requisito.

Deporte

Los deportes que más se practican en el Municipio son: el básquetbol, Béisbol, Frontenis, Fútbol, Voleibol y alpinismo; en menor grado, el ciclismo y atletismo, se practican a menor escala.

Todos los deportes que se mencionan se practican en un nivel amateur.

Así mismo, para la práctica de estos deportes, se cuenta con gran número de campos recreativos distribuidos en distintos barrios de la cabecera y las comunidades foráneas, además de contar con un modulo deportivo minero construido por la Compañía Real del Monte y Pachuca en el patio de la Mina de Dolores, así como en las instalaciones del Centro Social Deportivo que cuenta con una magnífica cancha de Frontenis y una cancha de Básquetbol llamada "Ing. Enrique Ortiz".

Es importante agregar, que Real del Monte es el primer sitio de la República Mexicana en el que se practicó el Fútbol como afición dominguera; este deporte desconocido en México hasta mediados del siglo pasado, fue introducido por los mineros de la Compañía de Aventureros de las Minas de Real del Monte.

Vivienda

De acuerdo a los resultados de la Encuesta Intercensal 2015 del INEGI, el municipio cuenta con un total de 3 mil 703 viviendas particulares habitadas.

La mayoría de sus viviendas, están construidas de la siguiente manera: los muros son de adobe, tabique, madera, embarro; sus techos son de lámina de asbesto o metálica, losa de concreto, tabique o ladrillo y teja.

En su mayoría la vivienda es propiedad privada y es mínima la rentabilidad.



Servicios Básicos

La disponibilidad de servicios básicos por vivienda es muy variada. El problema del agua, ha sido ancestral, ya que desde los inicios de este siglo, se tenía una fuerte escasez de agua y actualmente solo se tiene cubierto el 87% de las viviendas con este servicio.

Sólo la cabecera municipal cuenta con los servicios de agua potable, alcantarillado, energía eléctrica y drenaje.

Vías de Comunicación

El Municipio esta comunicado directamente a la ciudad de Pachuca, de la cual distan 12 Km. por la carretera federal México - Tampico (vía corta), y a 6 Km, por la autopista Pachuca - Real del Monte, autopista de reciente creación que ha servido de gran apoyo al comercio y la industria que se desarrolló en esta región.

La Vía México - Tampico, se encuentra estrecha y directamente vinculada con las cabeceras municipales del Mineral del Chico, Omitlán, Huasca y Atotonilco el Grande, de las cuales dista 23, 8, 22, y 25 Km, respectivamente y de la ciudad de México, la distancia que hay entre el Mineral del Monte es de 100 Km, aproximadamente.

De igual forma, el enlace carretero casi directo a núcleos importantes como Tampico, Tuxpan, Huejutla, Tula, Tulancingo, Cd. Sahagún.

Dentro de la comunidad carretera interna, se comunica el ejido de Pueblo Nuevo, por medio del entronque que lo une a la carretera Pachuca - Mineral del Chico.

A la comunidad de Tezoantla, lo une con una pavimentación directa, con Cienega larga, Santa Rosalía y San Pedro Huixotitla, existen caminos de terracería transitables por todo tipo de vehículos.

Medios de Comunicación

La población cuenta con servicio telefónico, aunque existen algunas comunidades que no tienen este servicio aún.

Existe una oficina de telégrafos, servicio que fue establecido en agosto de 1871.

Hay 13 oficinas encargadas de brindar los servicios postales, que están distribuidos alrededor de todo el Municipio.

ACTIVIDAD ECONÓMICA

Principales Sectores, Productos y Servicios

Agricultura

La producción agrícola del Municipio de Mineral del Monte, está basada en algunos cultivos de tipo cíclicos, la mayor parte de la superficie

sembrada es de maíz con 370 hectáreas, avena con 108 hectáreas, y cebada forrajera con 35 hectáreas.

Entre los cultivos perennes, se planta el maguey y el nopal tunero. En su mayoría estos cultivos son de temporal, ya que los productores no cuentan con sistemas de riego que ayudan a abastecer a los productos agrícolas, así como de tecnología, capacitación y asistencia técnica.

Entre los productos de mayor rendimiento y volumen de producción se encuentran: el maíz, la avena y la cebada en grano.

El programa para el campo, ha brindado apoyo económico a productores de cultivos cíclicos y perennes.

Silvicultura

Las principales especies maderables que se explotan en el Municipio son las coníferas, entre las que se encuentran el pino y el oyamel. En segundo lugar son las latifoliadas, entre las que está el encino.

La producción forestal no maderable, destaca el volumen de producción del musgo, hongo blanco y la palma.

De igual forma, se han reforestado grandes hectáreas de superficie y se ha forestado gran parte de la zona, con el fin de seguir preservando los recursos forestales y medio ambiente.

Ganadería

La actividad ganadera no deja de ser importante para la producción total del Estado, ya que su producción abastece a toda la región.

A continuación se menciona a la población pecuaria, según importancia de volumen de cabezas:

- Ovino con 20,445 cabezas
- Caprino con 2,590 cabezas
- Bovino (este incluye carne y leche) con 3,150 cabezas
- Porcino con 1,400 cabezas
- Equino (que comprende caballos, mulas y asnos)
- Aves con 11,000
- Abejas (que generalmente se refieren a colmenas), cuenta con 12 colmenas.

Minería

En este aspecto, podemos mencionar que aunque esta actividad no se realiza en forma predominante en la producción de minerales, como se hacía en décadas pasadas debido a los altos costos que implica la explotación de estos, aún se puede llevar a cabo en baja escala.

Actualmente, en el Municipio se encuentra la Compañía Real del Monte y Pachuca S.A. y la Minera y Metalúrgica San Miguel, de las cuales destacan Las Torres y Los Arcos que dan acceso a las minas más importantes del estado las cuales son: La Purísima, La Dificultad y La Dolores.

En lo que respecta a los minerales metálicos en la mina La Rica y La Purísima, se produce la plata, el plomo, el zinc y el cobre. En lo que se refiere a la mina la Purísima (ampliación del desierto), se produce el cobre, el plomo, el zinc y el cadmio. La mina la Dificultad produce los minerales metálicos siguientes: el oro, la plata, el plomo, el zinc y el cobre.

También podemos mencionar a los minerales no metálicos, que pertenecen a la región minera Pachuca-Atotonilco-Actopan, la cual representa una mineralización de arcillas, arena silica, cantera y agregados pétreos, por lo que el potencial minero en este municipio es principalmente de arcillas, arena silica, canteras, agregados pétreos, obsidiana, tezontle piedra pómez y material feldespático.

Industria y Comercio

Destaca la manufactura de calzado minero y para usos industriales: botas, botines y en general toda clase de zapato, artesanías que como nueva alternativa de fuente de trabajo, permite el sostenimiento de un considerable número de familias.

Se ha incrementado la manufactura de curiosidades de orfebrería, obviamente confeccionadas con plata, como llaveros, ceniceros, aretes, lamparillas, reproducciones en miniatura de "góndolas" en la que se transporta el mineral y otras.

Como platillos típicos de la región, se elaboran los famosos "pastes", magnífica herencia de aquellos pioneros ingleses de la minería que arribaron a la población durante la segunda década del siglo pasado.

Comprende también las unidades de comercio y abasto como son; 4 tiendas DICONSA, 2 mercados públicos, 1 rastro mecanizado, 2 lecherías LICONSA que distribuye 278 mil 052 litros en beneficio de 704 familias al año.



Turismo

El Turismo es una fuente de ingresos que deja una fuerte derrama económica, esta población lo invita a recorrer sus bellos callejones y disfrutar del típico paste inglés, los famosos cocoles, el pan de pulque y las enchiladas mineras.

Antigua sede de las compañías mineras inglesas, es una de las más bellas poblaciones, que tuvo sus inicios hacia mediados del siglo XVI. Se encuentran también atractivos edificios antiguos, al igual que su parroquia, y en los alrededores algunas minas modernas que aún continúan explotando las vetas de mineral.

Mineral del Monte es en la actualidad, uno de los Municipios que forman parte de lo que hoy le llaman "El Corredor de la Montaña", debido a la importancia de sus lugares que son dignos de ser visitados y por la cálida bienvenida de los lugareños a los visitantes de los diferentes municipios del estado, así como de Estados de la República; tales como es el caso del Estado de México, el Distrito Federal, Puebla, Morelos y Tlaxcala, sin dejar afuera un gran número de extranjeros que acudan con gran influencia a este paradisíaco Municipio.

Entre los lugares que tienen una visita frecuente, es "El Bosque de el Hiloche", que está localizado sobre la carretera federal No. 105 (vía corta México-Tampico). Este lugar guarda grandes y hermosos parajes campestres, rodeado por hermosas vistas de zonas boscosas y áreas de explotación minera, la población es la puerta de entrada hacia este parque poblado por bosques de pino y encino, donde es posible realizar días de campo y caminatas por los alrededores. Aquí podrán encontrarse restaurantes que cuentan con una gran variedad de platillos regionales.

Otro de los lugares digno de ser visitado, es el "Valle de Peñas Cargadas", donde se puede encontrar un escenario adecuado para la práctica del alpinismo. Esta localizado a 3 km., hacia el Sureste de la cabecera municipal, el acceso es transitable para todo tipo de vehículos en cualquier época del año. Ocupa una extensión aproximada de 3 has, en las que pueden apreciarse las majestuosas formaciones de basalto, rodeadas de una vegetación de pino, encino y oyamel. Durante todo el año, el parque es ideal para campamentos, caminatas y realizar días de campo, así como para practicar el alpinismo por deportistas y visitantes en general, en las elevadas rocas de caprichosas formas.

Otro atractivo turístico de interés general, es la "Cascada de San Pedro" la cual se encuentra al noreste de Mineral del Monte a 1.5 Km., de la cabecera municipal. El interés de ver la cascada se hace más grande en época de lluvia, ya que conduce un enorme caudal que hace de ella un espectáculo que halaga la vista.

La "Parroquia de la Asunción", es una de las construcciones que atraen a los visitantes ya que su construcción se inicio en 1563, el templo corresponde al tipo de las construcciones religiosas del siglo XVII.

El sitio conocido como "Casas Quemadas", paulatinamente se ha convertido en un área de restaurantes, hoteles, gasolineras, talleres, etc., y sin dejar afuera la belleza de su santuario natural hacen de este pasaje un polo de desarrollo turístico

La conocida como "Plaza Principal", (16 de enero de 1869), frente a la iglesia parroquial, es ciertamente la principal. Ostenta desde enero de 1885, una bella fuente de fierro fundido traída expresamente de Inglaterra, y una estatua del Cura Hidalgo.

"La Plaza Juárez" constituye otro atractivo, en la plazoleta que resultado de la ampliación y relleno de la antigua plaza del carbón o de San Carlos; en el centro de ésta se encuentra una estatua del Benemérito que fue inaugurada el 2 de octubre de 1921, con la asistencia del Gobernador del Estado, Gral. Don Jesús Azuara. Actualmente ostenta dos kioscos

construidos recientemente por la empresa minera y el Ayuntamiento Municipal. Frente a la plaza se yergue el monumento al minero, uno de los símbolos de esa ciudad.

Muy cercano a las instalaciones de la Maestranza, se encuentra un parque infantil que funciona con el nombre de "Pedro Romero de Terreros".

Otro atractivo, es el edificio del "Ex - Hospital Minero" en el cual la empresa acondicionó recientemente un auditorio dedicado fundamentalmente a la presentación de eventos con carácter cultural.

En el Municipio se encuentra el panteón inglés, un sitio localizado en un bosque de oyameles, el cual muestra interesantes epitafios poéticos de gran atractivo. Se dice que por costumbre, los ingleses orientan sus tumbas en dirección a la Gran Bretaña. Richard Bell el primer payaso en México, en protesta por el desprecio de sus paisanos ordenó que su tumba fuera orientada en sentido opuesto, hoy podemos ver que es la única que contradice el orden geométrico del cementerio.

También se encuentra "El Centro Social Deportivo", el cual cuenta con amplios salones que sirven para veladas literarias, saraos populares, funciones de teatro y fiestas particulares.

El Municipio cuenta con restaurante de categoría 4 estrellas, llamado Villa Alpina el Chalet, ubicado en Carretera Pachuca Real del Monte Km.9, en la colonia Casas Quemadas.

También se encuentran algunos Restaurantes tales como: El Campo Feliz y Parque Escondido, los cuales están ubicados en la entrada al Hiloche s/n; La Central, ubicado en Av. Hidalgo núm. 50 y Real del Monte, ubicado en Av. Hidalgo núm. 51.

También cuenta con lugares para disfrutar la noche tales como: La Especial, ubicado a un costado de la Capilla de Zelontla; La Libertad, ubicado en calle Fco. I. Madero s/n.

Población Económicamente Activa por Sector

De acuerdo con cifras al año 2015 presentadas en la Encuesta Intercensal 2015 por el INEGI, la población económicamente activa de 12 años y más del municipio asciende a 6 mil 235 de las cuales 200 se encuentran desocupadas y 6 mil 35 se encuentran ocupadas como se presenta en el siguiente cuadro:

SECTOR	PEA OCUPADA	%
--------	-------------	---

Total Municipal	6,035	100.0
Primario	140	2.32
Secundario	1,613	26.73
Terciario	4,232	70.13
No especificado	50	0.82

ATRATIVOS CULTURALES Y TURÍSTICOS

Monumentos Históricos

Real del Monte se caracteriza por tener monumentos Históricos de gran significado para los habitantes del lugar; de los cuales se pueden destacar los siguientes:

A Don Miguel Hidalgo y Costilla. Inaugurado el 1° de enero de 1870, siendo Presidente Municipal el Sr. Manuel Timoteo García, inicialmente se encontraba de espaldas a la casa marcada con el No. 20 de la actual Av. Hidalgo; el 15 de septiembre de 1922 fue reconstruido siendo Presidente Don Pedro L. Arriaga, colocándolo en el mismo sitio pero al centro de dicha calle, como glorieta mirando hacia el sur. Finalmente el Sr. Andrés Rodríguez, Presidente Municipal, dispuso su traslado al sitio que hoy ocupa en la plaza principal, desde el 16 de septiembre de 1935.

Al Lic. Benito Juárez García: se construyó a iniciativa del Dr. Luis R. Lara, inicialmente se instaló frente al no concluido edificio de la escuela "Rafael Cravioto" que posteriormente se convirtió en el salón Juárez, fue inaugurado inicialmente el 2 de octubre de 1921, ocho años después de haberse colocado la primera piedra. Años después fue trasladado al centro de la actual Plaza Juárez.

Al Ing. Juan N Cuatáparo. Costeado por la familia Cuatáparo a iniciativa del Dr. Luis R. Lara, se construyó en un paraje a la entrada de "El Hiloche" cuando la empresa minera estaba decidida a cerrar la mina de "San Ignacio" por incosteabilidad, el Ing. Cuatáparo localizó nuevos valores de la veta Santa Inés, lo que prolongó la bonanza por varios años más de esa mina.

Al Minero Anónimo: símbolo de Real del Monte. Su construcción se debe a la iniciativa de la junta de mejoras, obra que se inició en noviembre de 1947 y se inauguró el 22 de marzo de 1951. Es la estatua vigorosa de un minero sostenido una perforadora auténtica, a sus pies se guarda una urna que contiene antiguos restos hallados en la Veta Santa Brígida, a sus

espaldas se yergue un obelisco de gran altura iluminado por la noche y al fondo un mural con la historia de la minería.

A la acción Militar de "Casas Quemadas": Recuerda la gesta acaecida en este lugar. El 8 de noviembre de 1866, fue inaugurado siendo Presidente Municipal Don Abraham Rublo Calva.

El monumento a la Madre: se ubica en la confluencia de la Av. Hidalgo y calle Juárez, frente a la antigua maestraza. Fue inaugurada el 10 de mayo de 1960, siendo Presidente Municipal Don Horacio Meneses Paniagua.

Al Maestro: se localiza al inicio de la calle Iturbide, en la plazuela formada frente al edificio del Sindicato Minero y la "Casa Grande". Fue inaugurado el 15 de Mayo de 1984, siendo Presidente Municipal el Dr. Juan Carlos Bulos Huebe.

A la Primera Huelga en América: está ubicado en la explanada exterior de la mina "Dificultad" y fue inaugurado por el Lic. José López Portillo en ocasión de la visita que hiciera como candidato a la Presidencia de la República, el 4 de mayo de 1976. Entre otras personalidades estuvieron presentes el Lic. Jorge Rojo Lugo, Gobernador del Estado y el Sr. Miguel Martínez Villareal, Presidente Municipal.



Fiestas, Danzas y Tradiciones

© 2016. Gobierno del Estado de Hidalgo, Sistema Integral de Información del Estado de Hidalgo

Calle Guerrero no. 715 3er piso Col. Centro, Pachuca de Soto, Hidalgo
Conmutador: 71 76000 ext. 2577 y 2575

En el Municipio de Mineral del Monte, se llevan a cabo algunas celebraciones propias de la población, las cuales constituyen un especial atractivo para un grueso caudal de visitantes, así como algunas leyendas que forman parte de la cultura de los realmontenses.

Leyendas.- Una de las que se narran en el Municipio es la que menciona que: cuentan que en el siglo XVIII, un arriero que pernoctó ahí, hizo una fogata para calentarse y obtuvo plata derretida. El arriero se llamaba Pedro Romero de Terreros y en ese sitio explotó posteriormente la Mina de la Vizcaína.

Tradiciones.- El primero de enero de cada año, procedente de la ciudad de Pachuca, arriba una peregrinación católica a la Parroquia de la Virgen del Rosario en la cual conducen al Santo Niño de Praga.

En la segunda semana del mes de enero, se celebran las festividades más rumbosas que tienen lugar en el Mineral del Monte. Son las organizadas por los trabajadores mineros en torno a su Santo Patrono, el Sr. de Celontla, (del adverbio "Cel", "Sólo", y de "Ontla", "Compañía", vocablos nahuas), en ellas todos los sectores de la población participan. Con tal motivo se efectúan eventos deportivos, artísticos, serenatas y bailes populares, juegos pirotécnicos, de cucaña y una amplia gama de atractivos que convierten a Mineral del Monte en un lugar de alegría, hospitalidad y colorido.

La más tradicional y popular festividad, incluye como hecho sobresaliente, la peregrinación que a lo largo de la avenida principal efectúa el gremio barretero, llevando sobre sus recios hombros las imágenes del Señor de Celontla y la Virgen del Rosario, mientras el tronar de los cohetes hieren el espacio, la música de viento esparce sus singulares notas y la policromía de los juegos pirotécnicos iluminan la profundidad del cielo. Fiesta esencialmente de tipo pagano-religioso, que motiva el arribo de un incalculable número de visitantes.

También ha adquirido tradición con el paso del tiempo, el desfile que anualmente se realiza con motivo de las fiestas de carnaval, en que participan carros alegóricos, multitud de mascarones y vistosos disfraces individuales o de grupo, que ante la escrutadora observación de los jurados, que estratégicamente se colocan para la premiación de los ganadores, recorren las principales calles en medio del regocijo popular, para concluirlo en el marco de franca algarabía, en la plaza 16 de enero de 1869, mejor conocida como Plaza Principal.

"El Jueves de Corpus", constituye otra de las fiestas de gran arraigo popular. Además de los servicios religiosos que se tienen en las capillas y en el templo parroquial de la población, en el bosque de "El Hiloche", como marco incomparable, se verifican carreras de caballos, jineteo de novillos y otras suertes de la charrería, también se efectúan competencias en otros deportes y para finalizar, un baile popular.

Otra festividad popular es la del "Domingo de Ramos", en la que se conduce la imagen del "Señor Jerusalén", por la avenida principal y hasta la capilla ubicada en el barrio del mismo nombre y como parte de las actividades religiosas de la Semana Mayor.

Existe una festividad en el mes de diciembre, en honor a la Virgen de Guadalupe; los últimos años ésta ha adquirido una rumboidad en crecimiento.

Por otra parte en lo que respecta al gremio barretero organiza cada 11 de julio variados eventos, en ocasión de que tal fecha fue constituida en 1934.

Gastronomía.- En el Municipio, se elaboran alimentos como las verdolagas en chile verde con carne de puerco, hongos preparados en diferentes maneras, los característicos pastes de la región los cuales son de origen inglés, que son hojaldras y contienen papa, picadillo o frijoles, y también se elaboran los cocoles.

Además las bebidas que se acostumbran y que son típicas de la región son la bebida agridulce de frutas de la estación.

Traje Típico.- La vestimenta característica del Municipio, en lo que respecta al hombre es pantalón y camisa de caqui y zapato minero; la mujer viste de falda larga y chal.

Artesanías.- Se elaboran trabajos de cabestrería, cuartas, cabestros, bozales, riendas, fuetes, toquillas de cerdo y corbatas de articela.

Cultura

Aunque existe una gran cercanía del Municipio de Mineral del Monte con la Capital Hidalguense, no hay mucha promoción cultural de algunos espacios que siempre son importantes para la difusión y fomento cultural.

Existen algunos lugares en donde es necesario fomentar más la cultura como son: La Parroquia La Asunción, actualmente denominada "De

nuestra Señora del Rosario", está ubicada en la plaza 16 de enero de 1869 (Plaza Principal), su construcción se inició en 1563 y para 1569 apenas si estaba a la mitad. Fue bendecida el 7 de octubre de 1578 por Don Pedro de Moya y Contreras, 3er. Arzobispo de la Nueva España quien le dedicó a nuestra Señora de la Asunción. Inicialmente era una nave construida con adobe y techada de tejamanil.

La Capilla de Veracruz, la cual está ubicada en la esquina de las calles Morelos y Gral. Santiago Tapia. Fue el segundo templo edificado en Real del Monte por los padres franciscanos de Pachuca, quienes la instituyeron en tercer orden de San Francisco en el año de 1648. A la izquierda de su fachada se yergue la torre cuadrangular con dos cuerpos campanarios, rematados por un macizo cupular con una linternilla. El segundo cuerpo aloja 4 campanas.

La Capilla del Señor de Celontla, está ubicada en la esquina de las calles de Hidalgo y Morelos. Consta del templo, la sacristía, y una pequeña bodega; la superficie ocupada por el atrio se utilizó para colocar una escalinata que cubre todo el frente. Es de una sola nave, de mampostería, con cubierta de cañón seguido y piso de mosaico.

El Portal del Comercio, Ubicado en la actual calle Lic. Rubén Licona Ruiz, su construcción data del año de 1855. Fue edificada por un comerciante de nombre José Téllez Girón, se dice que su construcción se debió a que, colocando los cimientos del pequeño inmueble que ahí se levantaría, fueron descubiertos unos pequeños barriles con monedas de oro, gracias a lo cual la construcción fue mucho más grande de lo que en principio se proyectó; en sus tiempos de esplendor fue decorada por Constantino Escalante, conservándose a la fecha restos de su obra que no deben perderse. Por tradición oral se sabe que en ella se alojó Maximiliano al visitar Real del Monte, el 28 de agosto de 1865.

La Casa del Conde, la cual fue construida por Don Pedro Romero de Terreros Conde de Regla, en 1733, de líneas de tanto severas y sin méritos arquitectónicos, su valor reside esencialmente en sus antecedentes históricos; la utilizó esporádicamente como su residencia en éste lugar. Actualmente tiene el número 13 de la calle de Aldama, debe su popular nombre al de su propietario original y después de haberse heredado a sus descendientes, ha pasado la propiedad sucesivamente a varios particulares.

La Casa Grande, conocida así por haber sido edificada por la económicamente poderosa Compañía de Aventureros de las Minas, su uso en Real del Monte fue muy similar al dado por largas épocas a las llamadas Cajas Reales de Pachuca, "Las Cajas" después de haberse utilizado como oficinas de la empresa y residencias de los

administradores de estas, se habilitó para la desaparecida secundaria "Himno Nacional", y posteriormente para la primaria "Ignacio M. Altamirano". Época en que lastimosamente fue transformada para hacerla más "funcional" y sin que ninguna autoridad interviniera para evitarlo.

Ex-Hospital Minero, su construcción fue concluida en el año 1907, el destino que originalmente recibió varió al incorporarse a los trabajadores mineros a las prestaciones que en materia médica asistencial brinda el IMSS, de acuerdo a la época en que funcionó como tal, siempre contó con el instrumental y equipo médico más avanzado.

De características arquitectónicas mezcla de la cultura inglesa y norteamericana, actualmente funciona como Centro Cultural de la Minería en Real del Monte, contando con un funcional auditorio; vale la pena conocer el inmueble cuya construcción fue costeadada con fondos del gremio barretero y de la empresa minera.

El Museo de Minería; el objetivo de este museo es dar a conocer como es una mina, cuales son las herramientas de trabajo, así como la visita a algunos túneles.

La Escuela de Platería; debido a los fuertes volúmenes de explotación platera, el uso de la plata se ha hecho parte propia de los realmontenses en sus artesanías, lo que ha provocado que existan escuelas donde se enseña el uso y manejo del mineral.

También existe un Museo Comunitario, que por las características específicas de sus funciones contribuye de manera importante a la difusión de la cultura. Además podemos mencionar el museo de sitio de la Mina Acosta.

GOBIERNO



Principales Localidades

De acuerdo al Catálogo de Integración General de Localidades 2015 del INEGI, el municipio cuenta con 26 localidades, en la siguiente tabla de información se muestran las localidades del municipio:

MINERAL DEL MONTE

Clave Localidad	Nombre de la Localidad	Ámbito	Población Total
0001	Mineral del Monte	U	11015
0002	Cabrera	R	5
0003	Ciénega Larga	R	276
0004	Barrio de Escobar	R	105
0006	Pueblo Nuevo	R	753
0007	San Pedro Huixotitla	R	247
0008	Santa Rosalía	R	468
0009	Tezoantla	R	724
0012	San Felipe	R	36
0014	El Jilguero	R	52
0016	San Agustín	R	0
0023	Palo Hueco	R	29
0026	Rufina	R	6
0028	Calicanto	R	14
0029	Barrio del Agua Escondida	R	10
0030	Bosques de San Cayetano	R	11
0031	Los Cajones	R	3
0032	Rancho Valencia	R	19
0033	Las Flores	R	2
0034	Fraternidad (La Minita)	R	0
0035	Llano Grande	R	30
0036	San Felipe (La Providencia)	R	59
0038	Agua Bendita	R	0
0039	San Patricio	R	0
0040	La Venta	R	0
0041	Pozo Azul	R	-

Caracterización del Ayuntamiento

Presidente Municipal

Sindico Procurador

8 Regidores

Autoridades Auxiliares

35 Delegados
35 Subdelegados
2 Comisariados Ejidales

Regionalización Político-Electoral a la que pertenece.

Distrito Electoral Federal IV Tulancingo de Bravo
Distrito Local Electoral 09 Metepec

Reglamentación Municipal

Todo ayuntamiento por mandato constitucional tiene la facultad de elaborar reglamentos que normen su funcionamiento interno y la vida comunitaria, dentro de los aspectos que se pueden considerar se mencionan los siguientes:

- Bando de Policía y Buen Gobierno
- Reglamento Interior del Ayuntamiento
- Reglamento Interno de Administración
- Reglamento de Obra Pública Municipal
- Reglamentación de Planeación
- Reglamento de Catastro Municipal
- Reglamento de Protección Civil
- Reglamento de Salud
- Reglamento de expendios de bebidas alcohólicas.
- Agua Potable.
- Drenaje y Alcantarillado.
- Seguridad Pública.
- Tránsito y Vialidad.
- Panteones y Cementerios.

Cronología de los Presidentes Municipales

Presidentes Municipales que han ocupado el cargo a partir del año de 1964 a la actualidad:

PRESIDENTE	PERIODO
Rodolfo Luna Samperio	1964-1967
Román Monroy González	1967-1970
Manuel Bárcenas González	1970-1973
Juan Sánchez Roldan	1973-1976
Miguel Martínez Villarreal	1976-1979
Juan Rodríguez Morales	1979-1982

Juan Carlos Bulos Huebe	1982-1985
Andrés Téllez Hernández	1985-1988
Miguel Ángel Meléndez Ávila	1988-1991
Luis Rafael Arriaga Conde	1991-1994
Horacio Meneses Barranco	1994-1997
Felipe Labastida Domínguez	1997-2000
Angelina Rosa Bulos Islas	2000-2003
Gerardo Moreno Mohedano	2003-2006
Rafael Amador Montiel	2006-2009
Omar Mariano Skewes Ramírez	2009-2012
Camilo Nava Rosales	2012-2016
Jaime Soto Jarillo	2016-2020

Enciclopedia de los Municipios de Hidalgo **HIDALGO**

© 2016. Gobierno del Estado de Hidalgo