



ENCICLOPEDIA DE LOS MUNICIPIOS

PISAFLORES

Gobierno del Estado de Hidalgo

NOMENCLATURA

Denominación
Pisaflores

Toponimia

Entre la abundante variedad de árboles, encontramos que quien le da la característica del nombre fue el “Palo de Rosa”, característico de la Hacienda de “Tampochocho” como originalmente se llamaba, ya que en el mes de abril, en plena primavera, se viste de tupidos ramilletes de flores de color rosa pálido, que tira por las tardes sus coloridos pétalos formando una alfombra de bello color, que uno pisa al caminar por el pueblo.

Razón por la cual Don José Ibarra, oriundo de aquel lugar, le llamó “Pisaflores”, convirtiéndose poco a poco en una costumbre, refiriéndose a esa bonita región como “Pisaflores”, nombre que sustituyó a la original Hacienda de “Tampochocho”.

Glifo



HISTORIA

Reseña Histórica

En 1817, fue la fecha en que se fundó Pisaflores, con la llegada al pueblo de San Nicolás del Potrero y de Don Joaquín Rubio acompañado de su hijo Ignacio y de Don Benito Lora, suegro de Don Joaquín, dueños de los terrenos que forman la Hacienda de San José “Tampochocho”, actualmente pueblo de Pisaflores. El interés de los señores Rubio por este lugar, fue el dedicarse a la agricultura, apartándose del peligro de la revolución que en aquella época asolaba a nuestro país.

Este suelo era rico, abundante en belleza y de encantadores paisajes cubierto de compactas arboledas regadas por cristalinas y frescas corrientes de agua, que bajaban de las laderas.

En 1856, comenzó la migración de familias a Pisaflores por la inseguridad que prevalecía en la Sierra Hidalguense, en el México independiente por

lo que las familias pacíficas de Jalpan, San Ciró, Río Verde y San Luis de la Paz, en busca de un lugar seguro para vivir, supieron que se empezaba a formar un pueblo en la Sierra Hidalguense, que era un magnífico refugio y tenía tierras que producían al cien por ciento.

En 1861 hubo una gran hambre en Río Verde, por lo que invadieron otros pueblos, obligándoles el hambre a fincar su residencia en Pisaflores sin que regresaran a sus pueblos de origen, creándose así el municipio.

En 1863, Don Trinidad Cruz, fue uno de los factores que más contribuyeron al desarrollo económico y comercial de Pisaflores, aunque los señores Rubio fueron los que al fin dieron cima al desarrollo moral y material, con su política administrativa la que les convenía por ser los dueños del lugar.

De 1871 a 1873, la política de los señores Musio Rubio, Timoteo Rubio y Don Severo Rubio de acuerdo con Don Ciriaco Ángeles y otros ciudadanos del lugar fue excelente, mientras ellos tuvieron a su cargo el rumbo político del municipio, gozaron de bienestar todos en el pueblo. A finales de 1873, se convoca a los vecinos de la ranchería a elecciones municipales en las que se elegiría Presidente Municipal, un Juez Conciliador propietario y un Juez Conciliador suplente.

Como resultado de las primeras elecciones, resultó electo Don Vicente Villanueva como primer Presidente Municipal de Pisaflores.

En 1898, llegó una comisión de ingenieros que venían al arreglo del intestado de la Hacienda de San José “Tampochocho”, así como a la medición de los lotes en que se fraccionarían dichas tierras, realizando una reunión con los señores Rubio y los arrendatarios. Siendo en 1901, la entrega de títulos de propiedad, siendo de 10 hectáreas para cada uno.

Personajes Ilustres

Don Joaquín Rubio, Don Ignacio Rubio, Don Benito Labra, quienes fueron los fundadores del pueblo de Pisaflores originalmente Hacienda del “Tampochocho”.

Cronología de Hechos Históricos

Año	Acontecimiento
1817	Se funda Pisaflores.
1856	Comenzó la migración de familias a Pisaflores por la inseguridad que prevalecía en la Sierra Hidalguense.
1873	Se convoca a los vecinos de la ranchería a elecciones municipales. Como resultado de las primeras elecciones, resultó electo Don

Vicente Villanueva como primer Presidente Municipal de Pisaflores.

MEDIO FÍSICO

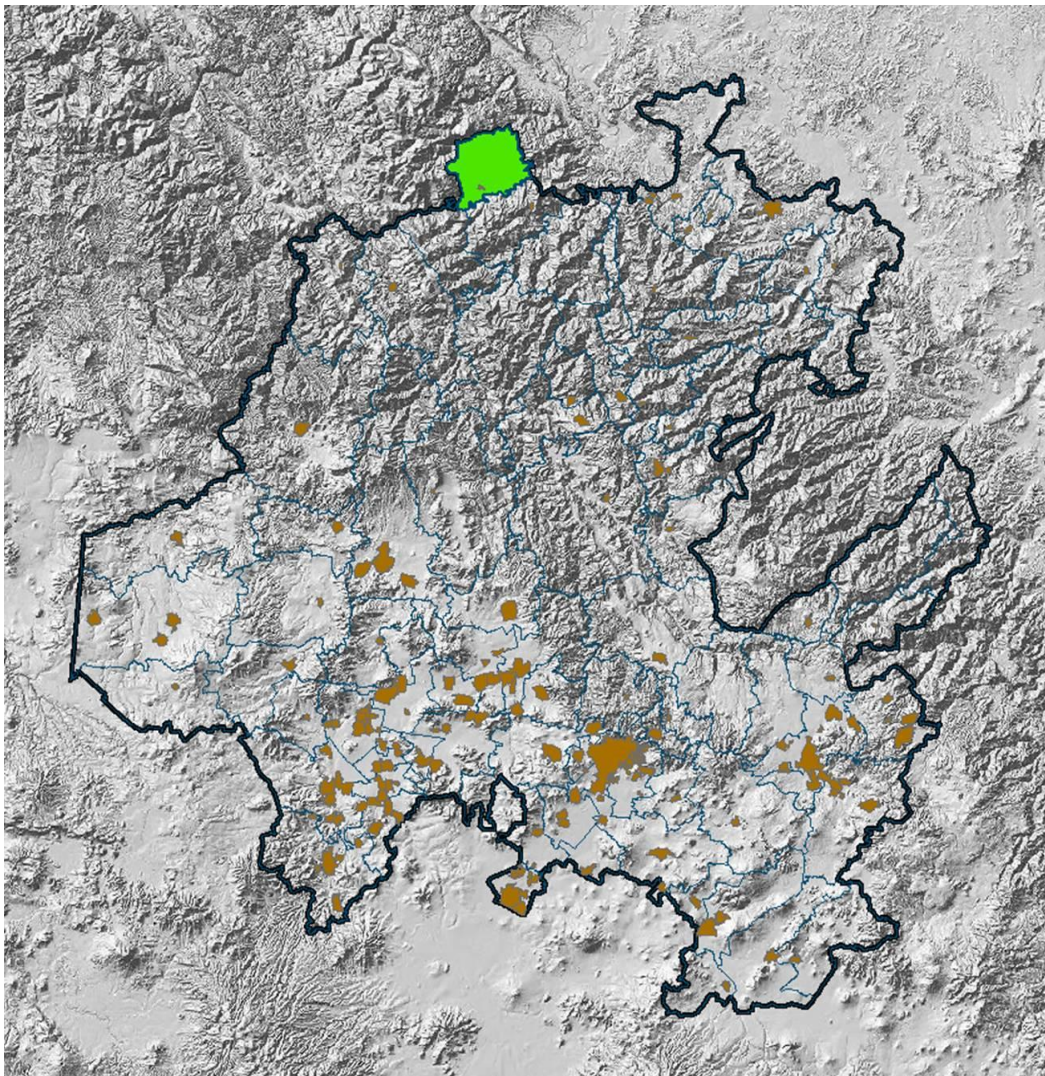

Localización

El municipio de Pisaflores se localiza al Norte del Estado de Hidalgo, a una altitud sobre el nivel del mar de 260 mts. Su localización geográfica es por el Norte, Latitud 21° 11' 39" y por el Oeste, Longitud de 99° 00' 23".

Sus colindancias son:

Al Norte con el Estado de San Luis Potosí.

Al Sur con los Municipios de Chapulhuacán y La Misión.

Al Oeste con el Estado de Querétaro.
Al Este con el Estado de San Luis Potosí

Extensión

Pisaflores ocupa una superficie de 159.30 kilómetros cuadrados.

Orografía

Pisaflores está situado en plena Sierra Hidalguense y su terreno se compone de cerros y cañadas, de tierra muy fértil con abundancia de agua, le dan una apariencia de vergel en el que encontramos de manera silvestre una gran cantidad de flores.

Hidrografía

Encontramos en su trayecto, al río Moctezuma que baña estas hermosas tierras, como también un gran número de arroyos naturales y manantiales de aguas cristalinas.

Clima

En este aspecto el municipio presenta un clima predominantemente tropical lluvioso con una temperatura media anual de 26°C.

PRINCIPALES ECOSISTEMAS

Flora

Existe una gran cantidad de cedro rojo y blanco, palo de rosa, palo escrito, encino, mora, somerio, chijol, ceiba, framboyán, jacarandas y camelinas de diferentes colores.

Fauna

Encontramos que la fauna la componen los mamíferos siguientes: tlacuaches, armadillos, ardillas, tejones, conejos, tuzas, ratones, gatos, perros, vacas, mulas, caballos, burros, borregos y puercos. También encontramos algunas especies de aves como: águilas, lechuzas, tecolotes, gavilanes, clarín, urracas, gallinas y guajolotes. Además de algunas variedades de reptiles y arácnidos como: coralillos, cola blanca, maguaquite, cascabel, venadilla, chirrionera, lagartijas, alacranes, tarántulas, ciempiés y papanes.

Clasificación y Uso del Suelo

Es del periodo Mesozoico, de tipo semidesértico, rico en materia orgánica y nutriente, siendo su uso principal para la agricultura, siguiéndole el agostadero y por último el forestal. La tenencia de la tierra es en su mayoría de pequeños propietarios y posteriormente ejidal.

PERFIL SOCIODEMOGRÁFICO

Grupos Étnicos

De acuerdo a los resultados que presentó la Encuesta Intercensal de Población y Vivienda 2015, en el municipio no hay personas que hablan alguna lengua indígena.

Evolución Demográfica

De acuerdo a los resultados que presento la Encuesta Intercensal de Población y Vivienda 2015, el municipio cuenta con un total de 18,244 habitantes.

INFRAESTRUCTURA SOCIAL Y DE COMUNICACIONES

Educación

Cuenta con 53 jardines de niños, 51 escuelas primarias, 30 escuelas secundarias y 5 de nivel bachillerato. El Municipio de Pisaflores cuenta también con 3 bibliotecas, un albergue municipal donde se prestan servicios a los niños de escasos recursos económicos, y con el programa INEA, que atiende la alfabetización para adultos.

Salud

En este aspecto el Municipio cuenta con nueve centros de salud y 5 clínicas rurales del IMSS.

Deporte

La población gusta de jugar y practicar el fútbol, básquetbol y el voleibol, contando con sus equipos escolares que se enfrentan en contiendas amistosas.

Además de contar con espacios para llevar a cabo la práctica de estos deportes, cuenta con equipos representativos del lugar que compiten en eventos y torneos estatales.

Vivienda

La mayoría de las viviendas en el municipio son de adobe y teja, conformándose de sala, comedor, habitaciones para dormitorio y baño. Los techos son de madera, y en los pisos tierra y concreto, siendo en su mayoría de propiedad privada, contando con luz eléctrica y agua potable

De acuerdo a los resultados que presento la Encuesta Intercensal de Población y Vivienda 2015, en el municipio cuentan con un total de 4,388 viviendas con un promedio de 4.0 habitantes en promedio.

Servicios Básicos

En este rubro el Municipio cuenta con los servicios de agua potable, electrificación, alumbrado público, panteón, seguridad pública y mercado, cabe mencionar que en algunas comunidades estos servicios no se cubren en forma satisfactoria.

Vías de Comunicación

La carretera que conduce al Municipio de Pisaflores es la México - Laredo en su kilómetro 273, donde se encuentra el entronque con una distancia a la cabecera municipal de 15 km.

La carretera Pisaflores - Tripuente es de terracería contando con 24 km.

La carretera Pisaflores - Bonigú de 18.5 km. de la que sale la que comunica a San Pedro Xochicuaco, a unos 5 km.

La carretera Pisaflores - Agua Zarca, oro, con 10 km.

La carretera Pisaflores - Pie de la Cuesta de 3 km.

El resto de las comunidades están comunicadas por caminos reales o veredas, que solo pueden ser transitadas por caballos o a pie.

Medios de Comunicación

Cuenta con cuatro agencias de correos y 16 instituciones públicas que dan servicio postal a la cabecera municipal y las principales comunidades del municipio. Además el municipio tiene una señal de radio y de televisión; 48 localidades cuentan con el servicio de telefonía rural, una sucursal de telégrafos y 70 viviendas disponen de internet.

ACTIVIDAD ECONÓMICA

Principales Sectores, Productos y Servicios



Agricultura

En la agricultura del municipio encontramos que se cultivan los árboles frutales como la papaya, mandarina, tamarindo, mango, aguacate, chico zapote, limón y guayaba.

En lo que respecta a los vegetales y verduras encontramos el cultivo de calabazas, chayote, quelite, nopales, verdolagas, chile, jitomate, tomate de cáscara, lechuga, rábano, cilantro.

Además, en gran parte del Municipio se lleva a cabo el cultivo de semillas como el maíz, frijol, tabaco, garbanzo y haba.

Ganadería

En este aspecto el Municipio se caracteriza porque únicamente se realiza la cría de los animales de establo los cuales son para el consumo local y familiar como son: las vacas, mulas, caballos, burros, borregos, puercos y bueyes.



Silvicultura

Por su clima húmedo, el municipio produce mucha madera la cual se explota, entre los productos que se extraen, podemos encontrar el cedro rojo, el blanco, el palo de rosa, palo escrito, encino, mora, somerío, chijol y ceiba.

Pesca

En el municipio se encuentran diferentes especies que se pueden pescar en el Río Moctezuma, de las cuales principalmente son el robalo, el bagre, la acamaya y el camarón.

Minería

Este aspecto no es característico de esta región, debido a que su suelo es eminentemente agrícola por contar con vastos llanos, los cuales pertenecen a la propiedad privada y ejidal.

Industria y Comercio

El comercio en Pisaflores, es el día Domingo en donde se establece el tianguis, al cual acuden las comunidades pertenecientes a la cabecera, a proveerse de lo necesario.

En este comercio se venden diferentes productos como la carne de res, puerco y pollo.

Además de algunos productos como la harina minsa, la cual se utiliza para la elaboración de tortillas y tamales, así mismo se pueden adquirir productos como frijol, café, azúcar, chile, jitomate, etc.

También podemos encontrar diversos artículos para el uso personal como son: ropa y calzado, además de otros artículos como juguetería y mercería.



Turismo

Los únicos atractivos naturales que podemos encontrar en el municipio son el grupo de rancherías, en las que la madre naturaleza juega con las formas y belleza. También se cuenta con el río Moctezuma, en donde asisten bastantes visitantes, en tiempo de sequía este río se encuentra en su caudal natural y en tiempo de lluvias se aumenta, por este motivo se tiene la posibilidad de realizar la pesca deportiva en donde se encuentran especies como el robalo, bagre, acamaya y el camarón.

Población Económicamente Activa por Sector

La población económicamente activa está integrada por una población de 4,195 habitantes, representando el 33.3% de la población total municipal; los hombres representan el 80.1% de la PEA ocupada y las mujeres el 19.9%. Este sector se distribuye de la siguiente manera: sector primario 49.19%, sector secundario 16.20% y sector terciario 31.03%.

SECTOR	PEA OCUPADA	%
Total Municipal	4,195	100.0
Primario	1858	49.19

Secundario	612	16.20
Terciario	1172	31.03

ATRATIVOS CULTURALES Y TURÍSTICOS

Monumentos Históricos

Existe la Iglesia de El Sagrado Corazón de Jesús que fue su consagración el día 20 de junio de 1974, en el interior de esta iglesia se encuentran 2 imágenes, una pertenece a la Virgen de Guadalupe y otra a San José las cuales son una verdadera obra de arte, porque están talladas sobre madera.



Fiestas, Danzas y Tradiciones

La fiesta tradicional más importante es el Carnaval de Pisaflores, que viene realizándose desde 1857, nació por iniciativa de Sr. José Ibarra y Don Trinidad Cruz, su fecha varía dentro del mes de marzo y dura una semana, llevándose a cabo torneos de básquetbol, fútbol, voleibol, entre otros espectáculos se encuentran los torneos de gallos, hay también

juegos pirotécnicos y mecánicos, bailes con música del momento, sin faltar los tríos de huapangueros.

Sin faltar todos los días, los viejos enmascarados, haciendo quema de toritos y cohetes y para cerrar se hace la quema de castillos.

Gastronomía

Como alimento típico encontramos el platillo Huasteco, de cecina, enchiladas y frijoles y las quesadillas hechas con hongo de maíz. Dulces de pepita y de calabaza, en bebidas el mezcal y el aguardiente.

GOBIERNO



Principales Localidades

De acuerdo al Censo de Población y Vivienda 2010 el municipio cuenta con 88 localidades, en la siguiente tabla de información se muestran las localidades más importantes del municipio:

Clave Localidad	Nombre	Tipo Localidad
0001	Pisaflores	U
0003	El Álamo	R
0004	La Ameca	R
0005	El Amolar	R
0006	La Arena	R
0007	El Bonigu	R
0008	El Caracol	R
0009	Casas Viejas	R
0010	Cerro Grande	R

0011	Cerro de Guadalupe	R
0012	Cerro del Carmen	R
0013	La Ciénega	R
0014	El Coyol	R
0015	La Crucita	R
0016	Chalahuite	R
0017	Chalahuitito	R
0018	El Durazno	R
0019	Escondida de San Rafael	R
0020	La Escondida de lo Verde	R
0021	La Florida	R
0022	El Garabato	R
0023	Gargantilla	R
0024	Guayabos	R
0025	El Higuierón	R
0026	La Laguna	R
0027	El Limoncito	R
0028	Miraflores	R
0029	Las Moras	R
0030	Ojo de Agua	R
0031	La Palma	R
0032	Palmitas	R
0033	La Pechuga	R
0034	La Peña	R
0035	Pie de la Cuesta	R
0036	Poza Amarilla	R
0037	Puerto Oscuro	R
0038	Rancho Nuevo	R
0039	El Rayo	R
0040	San Rafael	R
0041	Tlacuilola	R

Clave Localidad	Nombre	Tipo Localidad
0042	Tripunte	R
0043	San Pedro Xochicuaco	R
0044	El Zacatal	R
0045	Zapotal de Moras	R
0046	El Chililite	R
0047	Plan de Ayala	R
0048	El Petatillo	R
0050	El Cuamirro	R
0051	La Barranca	R
0052	El Aguacate	R
0053	El Pemuche	R
0054	El Pescadito	R
0055	Agua del Mono	R

0056	El Cedral	R
0057	La Cueva	R
0058	El Salto	R
0059	San Vicente	R
0060	La Sierra	R
0061	La Tinaja	R
0062	Villeda	R
0064	Cuartel Morelos	R
0065	La Palma (Los Chivos)	R
0066	Cuicillos	R
0067	El Dexthi	R
0068	Los Encinos	R
0069	Puerto Enebro	R
0070	La Hormiga	R
0071	Palmitas	R
0072	Lagunita del Cerro	R
0074	El Magueyal	R
0075	El Naranjal	R
0076	El Nogal	R
0077	Piedra Ancha	R
0078	El Platanito	R
0079	La Presa	R
0080	Plan de Zapotal	R
0081	El Plan	R
0082	El Sancudo	R
0084	El Algodonal (La Minita)	R
0085	Cuartel Escamilla	R
0087	El Chinillal	R
0088	La Cadena	R

Caracterización del Ayuntamiento

Presidente Municipal
Síndico Procurador
9 Regidores

Autoridades Auxiliares

57 Delegados Municipales

Regionalización Político- Electoral

Distrito Electoral Federal: II.
Distrito Local Electoral: XVII.

Reglamentación Municipal

Todo ayuntamiento por mandato constitucional tiene la facultad de elaborar reglamentos que normen su funcionamiento interno y la vida comunitaria, dentro de los aspectos que se pueden considerar se mencionan los siguientes:

- Bando de Policía y Buen Gobierno
- Reglamento Interior del Ayuntamiento
- Reglamento Interno de Administración
- Reglamento de Obra Pública Municipal
- Reglamentación de Planeación
- Reglamento de Catastro Municipal
- Reglamento de Protección Civil
- Reglamento de Salud
- Reglamento de expendios de bebidas alcohólicas.
- Agua Potable
- Drenaje y Alcantarillado
- Seguridad Pública
- Tránsito y Vialidad
- Panteones y Cementerios

Cronología de los Presidentes Municipales

PRESIDENTE	PERIODO
Rafael Rubio Morales	1906-1907
Teodoro Silva	1915-1916
Maximiliano Lamarca C.	1967-1969
Alfonso Trejo Sánchez	1970-1972
Simón Baena Reyes	1975-1976
Julián Martín García	1985-1987
Valentín Reséndiz Pérez	1988-1990
Felipe Cervantes Cruz	2003-2006
Vicente García Torres	2006-2009
Renato Acuña Salinas	2009-2012
José Luis Dávalos López	2012-2016
Zoyla Nochebuena Rivera	2016 - 2020



SISTEMA INTEGRAL DE INFORMACIÓN DEL ESTADO DE HIDALGO
ENCICLOPEDIA DE LOS MUNICIPIOS DEL ESTADO DE HIDALGO
PISAFLORES



Enciclopedia de los Municipios de Hidalgo
HIDALGO

© 2016. *Gobierno del Estado de Hidalgo*

© 2016. Gobierno del Estado de Hidalgo, Sistema Integral
de Información del Estado de Hidalgo

Plaza Juárez s/n Col. Centro, Pachuca de Soto, Hidalgo
Conmutador: 71 76000 ext. 2577 y 2575

www.hidalgo.gob.mx