



ENCICLOPEDIA DE LOS
MUNICIPIOS DE HIDALGO
TEPEJI DEL RÍO DE OCAMPO

NOMENCLATURA

Denominación

Tepeji del Río de Ocampo.

Glifo

Toponimia

Tepeji del Río (Tepexic): “Tepeji” cuyo significado es “en los peñascos” o “despeñadero”; del Río; alusión a su ubicación en las orillas del río del mismo nombre.



HISTORIA

Reseña Histórica

El pueblo surgió de la unión de dos pueblos que vivían en rivalidad. Los otomíes de Utlaxpan y los náhuatl de Tepexic. Con el fin de pacificarlos, los religiosos les propusieron construir en terreno neutral una iglesia y convento. Aceptaron y alrededor de la nueva edificación se formó el nuevo pueblo, que por quedar ubicado en las cercanías de un caudaloso cuerpo de agua luego fue llamado Tepeji del Río y San Francisco del Río en honor al nombre que lleva la orden de religiosos que lo fundó al comenzar la construcción de la iglesia y convento.

En 1861, en la hacienda de Caltengo, fue asesinado Melchor Ocampo, por el general Leonardo Márquez, posteriormente se le dio el nombre de Tepeji del Río de Ocampo como un reconocimiento.

Personajes Ilustres

Antonio Anayegui Méndez.

Publicista y periodista, nació el 8 de junio de 1899. Obtuvo el título de Ingeniero en la Universidad Nacional, fue fundador de “Mujeres y Deportes” y “Redondel”.

Ramón Manterola (1848-1901).

Educador, escritor y periodista que vivió y apoyo el proyecto reformista del Presidente Benito Juárez.

Alberto Hernández.

Obrero de la fábrica la Josefina; abandona su trabajo para marchar al sur y ponerse a las órdenes del general Emiliano Zapata. Su desempeño fue tan sobresaliente que alcanza el grado de coronel, muere en la lucha en 1918. El pueblo rindió tributo a su memoria dándole a su nombre a una de las calles del barrio de San Juan Otlazpan, de donde era originario.

Sofía Flores Valverde.

Participó en la Revolución; la población la recuerdan más porque en 1927, una vez terminada la Revolución, llega al mando de un grupo de gente armada para asesinar al entonces presidente municipal de Tepeji, Guadalupe Juárez. Tomando venganza de la muerte de su hermano José Flores a quien apodaban “El Güero”.

Cronología de Hechos Históricos

Año	Acontecimiento
1558	Tepeji del Río fue fundado por los frailes franciscanos el 8 de octubre.
1861	Es asesinado en la hacienda de Caltengo, Melchor Ocampo.
15/feb/1826	Se consigna Tepeji del Río como ayuntamiento perteneciente al partido de Tula, de la prefectura del mismo nombre.
31/may/1865	Tepeji es municipalidad del distrito de Tula en el estado de México perteneciente al departamento del mismo nombre.
21/sep/1920	Tepeji del Río se consigna como municipio libre, formando parte del distrito de Tula de Allende.
1/jun/1973	Se modifica la denominación del municipio a Tepeji de Ocampo
24/jun/1976	Se modifica la denominación del municipio a Tepeji del Río de Ocampo

MEDIO FÍSICO

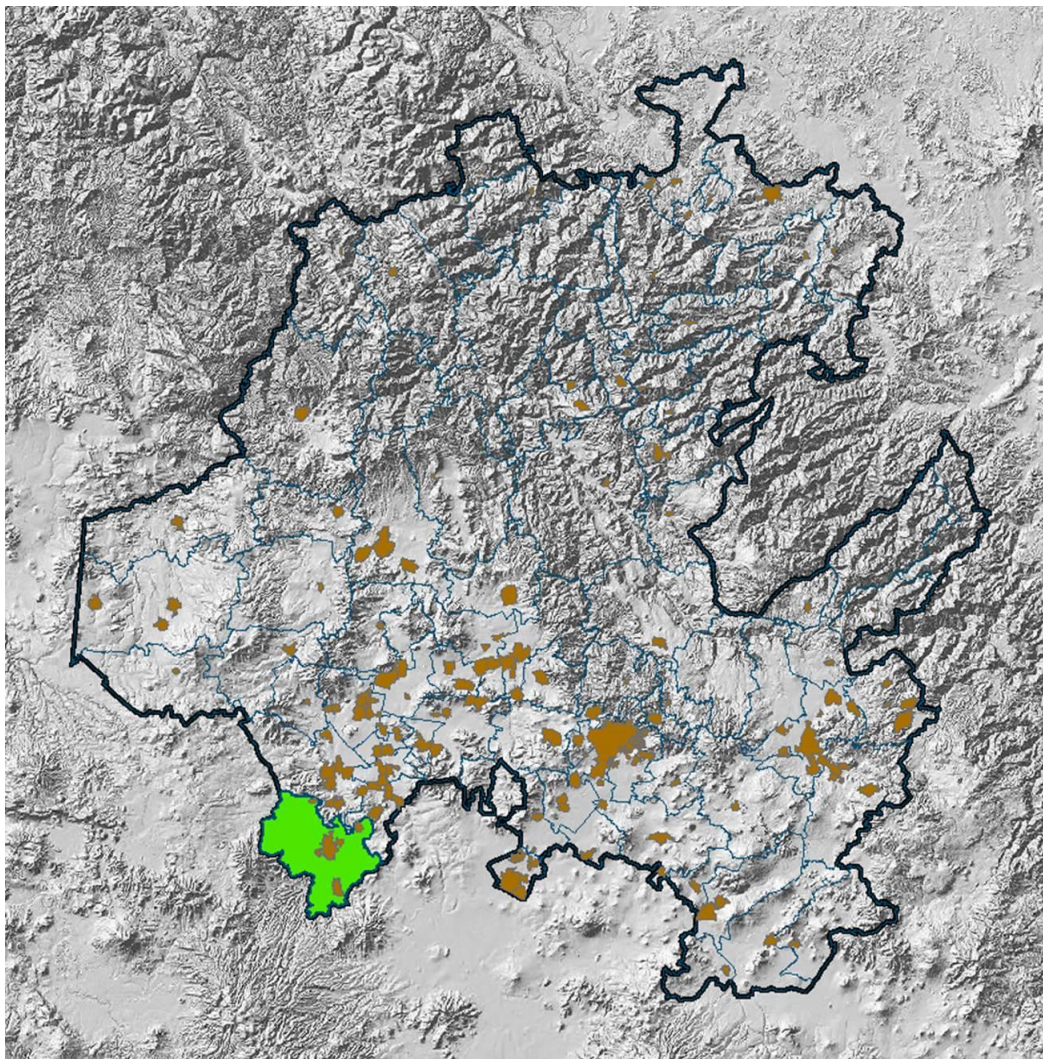

Localización

Tepeji del Río de Ocampo cuyas coordenadas geográficas son 19° 54' 14" de latitud norte y 99° 20' 29" de longitud oeste del meridiano de Greenwich, se encuentra a 2,150 metros sobre el nivel del mar (msnm), se halla ubicado a 98 km. de la capital del Estado.

El municipio colinda al norte con los municipios de Tula de Allende y Atotonilco de Tula; al este con el municipio de Atotonilco de Tula y el Estado de México; al sur con el Estado de México; al oeste con el Estado de México.

Extensión

El municipio de Tepeji del Río de Ocampo tiene una extensión territorial de 393.40 Km.2, y representa el 1.87% de la superficie del estado.



Orografía

El municipio de Tepeji del Río se localiza en su totalidad en la provincia del Eje Neovolcánico, formado por lomeríos en un 55%, por sierra en un 40% y valles un 5%.

De las principales elevaciones presentes, se encuentran los cerros de; el Gavilán, la Idolatría, la Campana, el Garabato, Grande, Palo Capudo, el Epazote, la Cruz y el Tesoro, todos ellos por encima de los 2,200 metros sobre el nivel del mar.

Hidrografía

En lo que respecta a la hidrografía del municipio, Tepeji del Río se encuentra posicionado en la región del Pánuco, en la cuenca del río Moctezuma, de la cual derivan las subcuencas del río Tlautla que cubre el 28.78% de la superficie municipal, el río Rosas 2.87%, Cuautitlán 1.42% y el río el Salto que riega el 66.93% restante.

Las corrientes de agua que conforman el municipio son Tula, el Oro, Tepeji, el Carrizal, el Tejocote, Peña Alta, el Ocote, Rancho Viejo, y el Jilguero, por nombrar solamente algunas de ellas.

Clima

El municipio en toda su extensión presenta una diversidad de climas que va desde el templado subhúmedo con lluvias en verano, hasta el semiseco templado, predominando el primero en la superficie municipal.

Su temperatura promedio mensual oscila, entre los 12°C para los meses de diciembre y enero que son los más fríos del año y los 18°C para el mes de mayo que registra las temperaturas más altas. La estación meteorológica de Tepeji tras 22 años de observación a estimado que la temperatura anual promedio en el municipio es de aproximadamente 15.8°C.

Con respecto a la precipitación anual en el municipio, el nivel promedio observado es de alrededor de los 704.5 mm., siendo los meses de junio y julio los de mayor precipitación, y los de diciembre y febrero de menor precipitación.

PRINCIPALES ECOSISTEMAS

Flora

La flora en el municipio tiene una vegetación compuesta por encino, oyamel, nopal, cardón, garambullo, pitaya, mezquite, pirul, huizache, fresno, maguey, además de las especies exóticas como lo son los árboles frutales.

Fauna

La fauna perteneciente a ésta región está compuesta en su mayoría por los siguientes mamíferos como; liebre, conejo, ardilla, tuza, coyote, venado, y zorro, algunas aves como son; codorniz, tórtola, torcaza, gavián, y zopilote, además de una gran variedad de reptiles como; víbora, lagartija y camaleón, arácnidos e insectos como ciempiés.

Clasificación y Uso del Suelo

El suelo es de tipo semidesértico, rico en materia orgánica y nutrientes, teniendo 67.8% para uso agrícola, de los cuales 48.5% son pastos naturales, 0.2% bosque, 2.9% de riego, 16.2% temporal y 32.2% para otros usos.

PERFIL SOCIODEMOGRÁFICO

Grupos Étnicos

De acuerdo a los resultados que presento la Encuesta Intercensal 2015 INEGI, en el municipio habitan un total de 2,210 personas que hablan alguna lengua indígena.

Evolución Demográfica

De acuerdo a los resultados que presento la Encuesta Intercensal 2015 del INEGI, el municipio cuenta con un total de 87,442 habitantes de los cuales 42,652 son hombres y 44,790 mujeres..

INFRAESTRUCTURA SOCIAL Y DE COMUNICACIONES

Educación

La infraestructura educativa en el municipio es amplia en cuanto a los niveles preescolar, primaria y secundaria, en donde se registran 49, 51 y 19 escuelas respectivamente; sin embargo, en lo que se refiere a los niveles medio superior la oferta es escasa, como a nivel bachillerato en donde existen 18 escuelas y a nivel profesional medio sólo cuenta con dos.

Salud

El ayuntamiento de Tepeji, cuenta con una amplia cobertura en los servicios de salud, los cuales atienden a 78,892 usuarios, de los cuales 51,833 son atendidos por el IMSS y 2,558 del ISSSTE. Las instalaciones médicas se registran de la manera siguiente: 1 IMSS, 1 ISSSTE, 2 IMSS-Oportunidades y 7 unidades médicas pertenecientes a la SSAH.

Deporte

Para el esparcimiento y la recreación los habitantes del municipio cuentan con un parque público, juegos infantiles y una unidad deportiva en donde participan con eventos deportivos.

Vivienda

De acuerdo a los resultados que presento la Encuesta Intercensal 2015 de INEGI, en el municipio cuentan con un total de 22,557 viviendas particulares.

La construcción de las viviendas en Tepeji está hecha con materiales como tabique, ladrillo, block, piedra o cemento, sus techos son principalmente de losa de concreto, tabique o ladrillo, incluso existe la decoración con el mármol, adoquín y una gran variedad de materiales más.



Servicios Básicos

Los servicios básicos con que cuenta Tepeji del Río, son agua potable, con 8 sistemas, que abastecen 21,218 tomas domiciliarias y 23 localidades cuentan con red de distribución.

En electricidad se cuentan con 22,355 tomas instaladas y el servicio es otorgado por la Comisión Federal de Electricidad.

En materia de drenaje hay 21,076 viviendas que cuentan con este servicio.

Vías de Comunicación

En esta materia, Tepeji del Río cuenta con 57.00 Kms. de carretera, de los cuales 28.00 kms. Pertenecen al troncal federal, comprendiendo dentro de éstos, los caminos de cuatro carriles de servicio de cuota, y 25.0 Kms., son carreteras alimentadoras estatales y 4.00 kms de caminos rurales.

Esta infraestructura carretera le permite al municipio estar conectado a las principales ciudades de la región y a la Cd. de México.

Medios de Comunicación

Tepeji del Río cuenta con múltiples medios de comunicación, cuenta con líneas interurbanas de transporte, transporte privado, líneas telefónicas, telégrafo, correos, comunicación satelital, etc.

ACTIVIDAD ECONÓMICA

Principales Sectores, Productos y Servicios

Agricultura

Tepeji del Río es un municipio que no tiene gran actividad agrícola, el ciclo de cosecha 2014 registra en volúmenes de producción: maíz con 17,756 tons., frijol con 1,196 tons., avena forrajera 25,096 tons., alfalfa con 6,616 tons.

Ganadería

En el municipio se sacrificaron 3,388 cabezas bovinos, 3,738 cabezas de ganado porcino, 3,577 cabezas de ganado ovino, 318 cabezas de ganado caprino, 1,700,974 aves.



Industria y Comercio

Tepeji del Río es un importante centro industrial, que cuenta con 15 microindustrias, 2 industrias pequeñas, 15 medianas y 2 correspondientes a la categoría de gran industria.

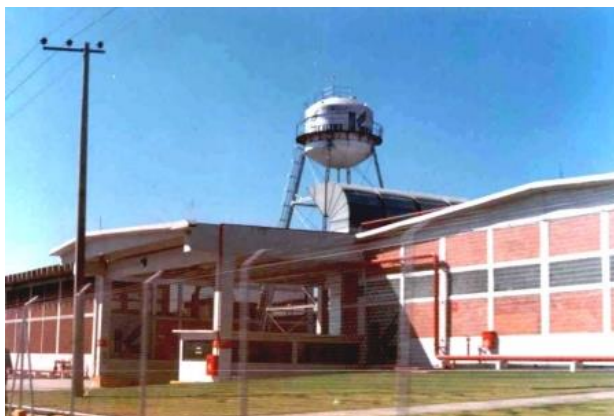

La principal producción de estas industrias es de alimentos y bebidas, primordialmente textiles, construcción, maquilas y material de acero. Respecto a comercio, se cita que el municipio cuenta con 1 mercado municipal, 2 tianguis y 5 tiendas Diconsa.

Debido a su giro industrial, en este municipio se realiza un gran movimiento en materia comercial.

Turismo

Este municipio cuenta con una importante infraestructura hotelera que le permite atender con calidad a los turistas que visitan los numerosos lugares de interés en este municipio, como son sus haciendas, la zona desarrollada especialmente para el ecoturismo y su balneario el cual es muy visitado, por lo que su oferta turística es de 12 hoteles, de los cuales: 1 de cinco estrellas, 1 de cuatro estrellas, 1 de tres estrellas, 6 de dos estrellas, 1 de una estrella y 1 de clase económica, cuenta con dos agencias de viaje, 10 establecimientos correspondientes al giro de restaurantes, cafeterías y fondas, así como 3 discotecas y centros nocturnos.



Población Económicamente Activa por Sector

De acuerdo con cifras al año 2015 presentadas por el INEGI, la población económicamente activa de 12 años y más del municipio asciende a 33,692 de las cuales 1,229 se encuentran desocupadas y 32,463 se encuentran ocupadas como se presenta en el siguiente cuadro:

SECTOR	PEA OCUPADA	%
Total Municipal	33,692	100
Primario	1,744	5.3
Secundario	16,311	50.2
Terciario	13,898	42.8

ATRATIVOS CULTURALES Y TURÍSTICOS

Monumentos Históricos

Por lo que respecta a la historia arqueológica de éste municipio, se puede encontrar “El Tesoro”, que presenta vestigios de cinco monumentos en torno a una plaza cuadrangular.

Los monumentos arquitectónicos existentes son la Parroquia y ex convento de San Francisco de Asís, construido por los franciscanos en el siglo XVI, son interesantes las dos portadas ornadas con casetones y los arcos rebajados del claustro; el nuevo Tepeyac destaca por su torre de

cantera: existe además la iglesia de San Bartolomé, construido en el siglo XVIII; y la ex hacienda de Caltengo.



Dentro de los monumentos históricos se cuenta con el de Don Miguel Hidalgo y Costilla y un busto de Melchor Ocampo en la plaza principal.

Fiestas, Danzas y Tradiciones

Las fiestas tradicionales que se celebran en el municipio son las del 7 de enero, en la cual se conmemora una ceremonia de los mártires de Cananea y río Blanco, Veracruz. Esta fecha tiene especial significación para el municipio, el cual cuenta con una amplia población del sector obrero. Otra fiesta popular es la fundación de Tepeji, festejada el 8 de octubre así como las celebraciones de semana santa y día de muertos. Es tradición del municipio la celebración de fiestas populares en las cuales no puede faltar la música en sus distintas modalidades, destacando entre ellas las bandas de viento como la Banda Unión.

Gastronomía:

Dentro de la comida de tradición y popular de Tepeji se encuentran la barbacoa de carnero, las carnitas, chicharrones, monguises, quesadillas de huitlacoche hechas con el hongo de maíz y enchiladas tepejanas; dulces hechos con pepita de calabaza, jalea de tuna y jamoncillos; bebidas como el pulque curado de melón y guayaba.

Música

Es tradición del municipio la celebración de fiestas populares en sus distintas modalidades, destacando entre ellos, la banda de viento “Banda Unión”.

GOBIERNO



Principales Localidades

De acuerdo Catálogo de Integración General de Localidades 2015 del INEGI el municipio cuenta con 76 localidades, en la siguiente tabla de información se muestran las localidades más importantes del municipio.

Clave Localidad	Nombre	Tipo Localidad
0001	Tepeji del Río de Ocampo	U
0002	El Banco (El Banco Vega de Madero)	R
0003	Cantera de Villagrán	R
0004	Cañada de Madero	R
0005	La Loma	R
0006	Melchor Ocampo (El Salto)	U
0007	Montecillo	R
0008	Ojo de Agua	R
0009	San Buenaventura	U
0010	San Ignacio Nopala	R
0011	San Ildefonso	U
0012	San José Piedra Gorda	R
0013	San Mateo Buenavista	R
0014	Santa Ana Atzacapotzaltongo	R
0015	Santa María Magdalena	R
0016	Santa María Quelites	R
0017	Santiago Tlapanaloya	R
0018	Santiago Tlautla	R
0019	Taxhido	R
0020	Tiangustengo (La Romera)	U
0021	Tinajas	U
0023	Vega de Madero (El Panal)	R
0024	Dos Peñas	R
0025	Benito Juárez	R
0026	Santiago Tlattepoxtco	R
0027	Canoas	R
0028	Miraflores	R
0029	El Zapote	R
0041	El Crucero	R
0042	El Encino	R
0044	El Capulín	R
0046	El Carrizal	R
0047	Presa Escondida 2da. Sección Hacienda la Nopalera	R
0048	La Estancia 1ra. Sección Santa María Magdalena	R
0049	Golondrinas	R
0052	Presa Escondida	R
0053	Unidad Obrera Habitacional CTM	R

Clave Localidad	Nombre	Tipo Localidad
0054	Xaisnal	R
0055	Tinajas Segunda Sección	R
0056	Pie de Casas	R
0059	Lumbrera 19 (Barranca del Muerto)	R
0060	Lumbrera 18	R
0061	La Placa	R
0062	Lumbrera 20	R
0064	Loma de la Lechuguilla	R
0066	La Lagunilla	R
0067	Corral de Piedra	R
0068	Las Colonias	R
0069	La Planada	R
0070	Colonia Caracol	R
0072	Ejido San Isidro	R
0074	La Flor	R
0076	Montería Real del Río [Rancho]	R
0077	Lomas Campesino de la Cantera	R
0078	Camino a la Presa (Los Rincones)	R
0079	Ejido de Xalpan	R
0080	Hacienda Xajay	R
0081	Puertecito (Cemito de la Cruz)	R
0082	Palo Grande	R
0083	Las Isabeles [Rancho]	R
0084	La Loma 2da. Sección	R
0085	Los Manolos [Rancho]	R
0086	Rancho Raramuri	R
0087	Rancho San Miguel	R
0088	Los Cedros	R
0089	Cerro Colorado	R
0090	La Cruz	R
0091	El Lienzo	R
0092	San Mateo Segunda Sección	R
0093	La Palma	R
0094	Los Túneles	R
0095	Barrio de Tinajas	R
0096	La Xaisnera	R
0097	Ejido Melchor Ocampo (Barrio Alto)	R
0098	Ejido Tepeji del Río (El Cerro de Tlaxinacalpa)	R

Caracterización del Ayuntamiento

Presidente Municipal

Síndico

14 regidores

Autoridades Auxiliares

40 delegados municipales

Regionalización Política - Electoral

Distrito Electoral Federal: V

Distrito Local Electoral: V

Reglamentación Municipal

Todo ayuntamiento por mandato constitucional tiene la facultad de elaborar reglamentos que normen su funcionamiento interno y la vida comunitaria, dentro de los aspectos que se pueden considerar se mencionan los siguientes:

- Bando de Policía y Buen Gobierno
- Reglamento Interior del Ayuntamiento
- Reglamento Interno de Administración
- Reglamento de Obra Pública Municipal
- Reglamentación de Planeación
- Reglamento de Catastro Municipal
- Reglamento de Protección Civil
- Reglamento de Salud
- Reglamento de expendios de bebidas alcohólicas.
- Agua Potable.
- Drenaje y Alcantarillado.
- Seguridad Pública.

Tránsito y Vialidad.

- Panteones y Cementerios.

Cronología de los Presidentes Municipales

En la evolución del municipio, se ha visto crecer a numerosos luchadores sociales y personajes representativos de este desarrollo, entre ellos, se encuentran los presidentes municipales que a continuación se citan,

quienes ocuparon el cargo de titulares del Poder Ejecutivo Municipal a partir de 1964.

PRESIDENTE	PERIODO
Javier Salgado Monroy	1964-1967
Antonio Miranda Sánchez	1967-1970
Agustín Olvera Soto	1970-1973
Antonio Castillo Zúñiga	1973-1976
Esteban Sánchez Rojo	1976-1979
Fernando Jiménez Monroy	1979-1982
Fidencio J. Miranda García	1982-1985
Dionisio Guerrero Carbajal	1985-1988
Eliel Briseño Castillo	1988-1991
Lauro Olguin Yañez	1991-1994
Sergio Olvera González	1994-1997
Salvador Rojas Salgado	1997-2000
Vicente Chávez Sánchez	2000-2003
Jesús Ortiz Cano	2003-2006
Guillermo Sergio Cabrera	2006-2009
Rosalío Santana Velázquez	2009-2011
Fernando Mirando Torres	2012-2016
Moisés Ramírez Tapia	2016-2020