



FINSKA LÄKARESÄLLSKAPET - 175 ÅR

1835-2010





FINSKA LÄKARESÄLLSKAPET - 175 ÅR

1835—2010

Johan Edgren

COPYRIGHT: Finska Läkaresällskapet och författarna 2010

FOTO: Finska Läkaresällskapets arkiv (FLS)

Fotograf Mikael Nybacka (MN)

Fotograf Hannes Victorzon (HV)

Hufvudstadsbladets bildarkiv (Hbl)

SPRÅKGRANSKNING, KORREKTURLÄSNING: FM Ulf-Erik Slotte

MATRIKELSKANNING: Olli Kinnunen Oy

OMBRYTNING: Mainostoimisto Adverbi Oy

TRYCK: Oravas Tryckeri Ab, Keuru 2010

ISBN 978-952-92-7184-9

#### KÄLLOR:

v. BONSDORFF, B. Finska Läkaresällskapet 125 år. Historik 1935–1960. Finska Läkaresällskapets Handlingar, Band 104, Nr 2, 1960.

FLS Finska Läkaresällskapets fonder. Reglementen och kortfattade biografiska uppgifter om donatorerna. Helsingfors 2006.

HJELT, O.E.A. En återblick på Finska Läkaresällskapets femtioåriga verksamhet. Helsingfors 1885.

KROGIUS, A. Finska Läkaresällskapets historia 1835–1935. Helsingfors 1935.

OKER-BLOM, N. Finska Läkaresällskapet 1835–1985. Ky Printaco Kb. Helsingfors 1985.

TIGERSTEDT, R. Finska Läkaresällskapet 1885–1910. Helsingfors Centraltryckeri. Helsingfors 1910.

# Innehåll

FÖRORD	7
DE FÖRSTA 150 ÅREN I SAMMANDRAG	8
ORGANISATION OCH STADGAR	16
Stadgar	16
Arbetsordning	18
VERKSAMHETEN 1985–2009	20
150-årsjubileet	20
Mötesverksamheten	22
Symposier och kurser	24
Samkväm, vårutflykter och andra evenemang	26
Samarbete med andra korporationer	29
MEDLEMSKÅREN	31
Sammansättning och förändring	31
HEDERSLEDAMÖTER 1985–2009	34
STYRELSE OCH FUNKTIONÄRER 1985–2009	43
EKONOMI	48
Sällskapet	48
Fonderna	49
Förvaltning	49
Ekonomisk utveckling	50
Donationer och testamenten	52
Pris och stipendier	54
Pris	54
Pristagare	55
Stipendier	55
MEDLEMMARNAS VETENSKAPLIGA VERKSAMHET	58
FINSKA LÄKARESÄLLSKAPETS HANDLINGAR	71
MÖTESLOKALER OCH KANSLI	75
Norra Kajen 10	76
Johannesbergsvägen 8	79
Annexet	80
Villan	82
Bastubyggnaden	83
Trädgården	85
DET HISTORISKA BIBLIOTEKET	86
SÄLLSKAPETS KONSTSAMLING	96
Porträtten i Villan	96
Skulpturerna i Villan	102
Porträtten i Annexet	102
Skulpturerna i parken	103
DEN SVENSKA STUDIELINJEN I MEDICIN VID HELSINGFORS UNIVERSITET	105
MEDLEMSMARIKEL	120
Alfabetisk förteckning över ordinarie ledamöter	210



# Förord

Traditionen bjuder att Finska Läkarsällskapets verksamhet sammanfattas i samband med större jubileer. Så sker även nu när Sällskapet fyller aktningens 175 år. Otto E. A. Hjelt skrev 1885 ”En återblick på Finska Läkarsällskapets femtioåriga verksamhet”. Därefter har Sällskapets historia relaterats med 25 års intervaller av Robert Tigerstedt, Ali Krogius, Bertel von Bonsdorff och Nils Oker-Blom.

Oker-Bloms historik har stått som förebild för den nu utkommande boken. Den innehåller ett kort sammandrag av Sällskapets tidigare historia, närmast som en orientering för de ledamöter som inte har tillgång till de föregående historikerna och en mera utförlig beskrivning av de 25 senaste årens händelser. Förutom den egentliga historiken ingår i boken fem fristående kapitel.

Forskningen inom Sällskapet har Per Rosenberg valt att presentera genom att föra fram de personer, som under den aktuella 25-årsperioden belönats med de största medicinska priserna.

I det traditionella upplägget av Sällskapets historik ingår ett kapitel om biblioteket och ett om Finska Läkarsällskapets Handlingar. Biblioteket har, tack vare den aktiva bibliotekarien Olof Lindfors sekunderad av biblioteksnämnden bestående av Ulf Göran Ahlfors, Ralph Gräsbeck och Eric Ivar Wallgren, ägnats en mera utförlig beskrivning än i tidigare historiker.

Handlingarnas historia beskrivs av huvudredaktören Johan Lundin. Utöver detta ingår i historiken en av Eric Ivar Wallgren skriven presentation av porträtten och de övriga konstverken i Villan, Annexet och i parken.

Ett kapitel om den svenskspråkiga studielinjen har tacknämligt skrivits av Matti Klockars och Tom Pettersson. Trots att detta ämne

ligger något på sidan om Sällskapets egentliga verksamhet är svenskans ställning i den finländska medicinen en av kärnfrågorna inom Sällskapet, vilket motiverar en dokumentering i detta sammanhang. Forskningen kring kapitlet om den svenska studielinjen har understötts av Stiftelsen Dorothea, Olivia, Karl Walter och Jarl Walter Perkléns minne.

Historiken avslutas med en förteckning över Sällskapets samtliga medlemmar, uppräknade enligt inskrivningsår. Fram till år 1935 har medtagits uppgifter som kopierats från Oker-Bloms historik. För att uppfylla dagens krav på integritetsskydd, innehåller den senare delen av förteckningen endast namn, födelse- och eventuellt dödsdatum samt uppgifter om eventuellt utträde ur Sällskapet. Utförliga matrikeluppgifter över medlemmar inskrivna efter 1935 fås lämpligen ur Finlands Läkarförbunds matriklar.

Alla ovannämnda medförfattare är värda ett stort tack för sina bidrag. Ett stort tack förtjänar även Sällskapets kanslist Gerd Haglund för allehanda hjälp med matrikel och manuskript, Henrik Riska för genomgång och korrigering av manuskriptet och alla de personer, som under det senaste kvartssekleet fungerat som Sällskapets sekreterare och utan vars väl formulerade protokoll denna sammanställning inte varit möjlig.

Publiceringen av historiken har understötts av Finska Läkarsällskapets fonder, Sparbanksstiftelsen i Helsingfors, Einar och Karin Stroems stiftelse och Kurt och Doris Palanders stiftelse. Dessa understöd noteras med tacksamhet.

Helsingfors i augusti 2010

**Johan Edgren**



Carl Daniel von Haartman (Nationalmuseum, Svenska Porträttarkivet, Stockholm).

## De första 150 åren i sammandrag

**F**inska Läkaresällskapets tidigare historia har förtjänstfullt beskrivits av följande framstående ledamöter: Otto A. Hjelt "En återblick på Finska Läkaresällskapets femtioåriga verksamhet", Robert Tigerstedt "Finska Läkaresällskapet 1885–1909", Ali Krogius "Finska Läkaresällskapet 1835–1935", Bertel von Bonsdorff "Finska Läkaresällskapet 125 år" och slutligen Nils Oker-Blom "Finska Lä-

karesällskapet 1835–1985". Avsikten med den nu utkommande boken är att beskriva Sällskapets historia under de senast förlupna 25 åren, men för sammanhangets skull kan ett sammandrag av de 150 första åren vara befogat. För de första 100 åren följs Krogius kronologiska indelning, de följande 50 åren är sammandrag av von Bonsdorffs och Oker-Bloms skrifter.



## 1835–1848

Föregångaren till Finska Läkaresällskapet var Medicinska Sällskapet i Åbo, som enligt hävd grundades av professorn i teoretisk och praktisk medicin Israel Hwasser och vars stadgar godkändes av medicinska fakulteten vid Åbo Akademi den 10 oktober 1820. En orsak till Sällskapets tillkomst var förmodligen bristen på medicinsk litteratur och behovet av ett medicinskt bibliotek. Medicinska Sällskapet sammanträdde enligt stadgarna varannan vecka, hos medicinska fakultetens dekanus, för att diskutera de studerandes publikationer och vetenskapliga problem. Sällskapet hade ursprungligen 12 medlemmar, som under de påföljande åren utökades till 25. Sällskapets verksamhet upphörde dock i och med den förödande branden i Åbo år 1827, då biblioteket och Sällskapets arkiv förstördes och universitetet följande år flyttades till Helsingfors.

Kejserliga Alexanders universitetets nya huvudbyggnad stod färdig 1832 och invigdes med en promotionshögtid. Vid detta tillfälle vaknade, bland medicinestuderandena, tanken på att återuppliva det Medicinska Sällskapet. Vid ett möte den 11 december samma år beslöts, i samråd med Collegium Medicinii ledamöter, att återupprätta Sällskapet, som började sammankomma var 14:e dag. Början blev dock trevande och kom igång på allvar först sedan Medicinalverkets nytillträdda chef, professorn i kirurgi och barnförlossningskonst Carl Daniel von Haartman engagerade sig i saken. Finska Läkaresällskapet konstituerade sig under hans ledning den 2 november 1835 och de egentliga mötesförhandlingarna vidtog ca 3 veckor senare. Till Sällskapet anslöt sig i praktiken alla då i Finland verksamma läkare nämligen 64 stycken. Vid periodens slut var medlemmarnas antal

ca 100. Mötesverksamheten var intensiv med sammankomster varannan vecka under terminerna. Programmen vid mötena upptogs huvudsakligen av upplysning om vetenskapliga framsteg inom medicinen och recensioner av utländska böcker och tidskrifter. Biblioteksverksamheten med cirkulation av litteratur bland medlemmarna var en annan central del av verksamheten.

Förutom von Haartman verkade under denna period, som Sällskapets ordförande Immanuel Ilmoni, Lars Törnroth, Nils Ursin och Evert von Bonsdorff. Frans Rabbe verkade som sekreterare från begynnelsen till 1848. Tanken på en egen tidskrift "Finsk Läkare Journal" väcktes av von Haartman redan vid Sällskapets instiftande. Tanken mognade småningom under de påföljande åren så att första numret av "Finska Läkaresällskapets Handlingar" utkom år 1841.

Sällskapets verksamhet reglerades till en början endast av de paragrafer, som antogs vid det konstituerande mötet och tvenne cirkulär utgivna av von Haartman. En egentlig stadga för Sällskapet antogs först 1848, då en stabil grund för organisationen och förvaltningen stadfästes. Denna stadga underkastades sedermera den Kejserliga senatens granskning och godkändes den 10 oktober 1849 med kommentaren förutsatt att "de af Sällskapet utgivande Afhandlingar icke sträcka sig utöver den Medicinska sfärens stränga gränser" Då det i Medicinska Sällskapet i Åbo var de unga medicinerna, som var initiativtagare och agerande personer, blev det i Finska Läkaresällskapet främst fakultetens professorer, som hade ledningen och också stod för det vetenskapliga programmet vid mötena. Ett "gubbstyre" som väl fortfarande ibland kan skönjas inom Sällskapet.

## 1849–1885

I början av detta dryga kvartssekel skedde ett paradigmskifte inom den medicinska vetenskapen, den tidigare rådande naturfilosofiska uppfattningen av sjukdomsbegreppet, fick ge vika för en uppfattning baserad på de spirande naturvetenskapernas rön. Detta medförde också att det gamla gardet fick träda tillbaka för yngre krafter bland vilka Erik Ingman, Knut von Willebrand, Joachim Pipping och Carl Gabriel von Haartman, son till Carl Daniel, kan nämnas. En annan källa till motsättningar inom Sällskapet orsakades av den uppvaknande finska nationalkänslan. Frågan om huruvida finskspråkiga uppsatser kunde publiceras i Handlingarna gav anledning till att C.D. v. Haartman i januari 1849 skriftligen meddelade om sitt utträde ur Sällskapet, då man vid ett tidigare möte inte uttryckligen motsatte sig publicering på finska språket. Ett uttryck för finskhetens uppvaknande bestod även i att 12 medlemmar av Sällskapet under ledning av Matti Äyräpää 1881 bildade Suomalainen Lääkäri-seura Duodecim, vars ändamål var, att befordra finska språkets användning inom den medicinska fakulteten. Duodecim hade under de första åren karaktären av en kandidatförening, men ombildades 1889 till ett legaliserat läkarsällskap vars mål var att befordra finska språket inom läkarvetenskapen och läkarverksamheten. Det nya sällskapet påverkade inte initialt Finska Läkaresällskapets ställning, som en gemensam förening för Finlands läkare.

Till uppsvinget inom den finska medicinen, som under denna period noterades, bidrog även i hög grad utvidgningen och omorganiseringen av den medicinska undervisningen vid universitetet. På basen av nya statuter av år 1852 inrättades under de påföljande åren professorer i farmakologi, obstetrik och gynekologi, patologisk anatomi, fysiologi, oftalmologi

och dermatologi, vilket lade grunden till den lärarstab vi ser ännu idag. Av stor betydelse för den praktiska medicinska undervisningen hade även inrättandet av det Allmänna sjukhuset 1860. Detta ökade antalet sjukbäddar, som var tillgängliga för undervisningen från 30 till 350. År 1878 tillkom dessutom Barnbördshuset. Genom dessa åtgärder vidgades den medicinska forskningen med flere nya vetenskapsgrenar, vilket även återspeglades på Finska Läkaresällskapets verksamhet. Mötesverksamheten var livlig, man samlades under denna period i medeltal till 15 möten per år. Efter år 1860 fick även medicine kandidater tillträde till mötena.

Utom rent vetenskapliga frågor började man nu även intressera sig för socialmedicinska spörsmål. Till en början skedde dessa diskussioner på de ordinarie mötena men år 1866 tog man initiativet till så kallade ”Allmänna möten” där frågor av detta slag avhandlades. Sällskapet kom på detta sätt att bli en remissinstans, som anlätades av landets administration. Socialmedicinska frågor diskuterades även i det ”Notisblad för läkare och farmaceuter” som utgavs parallellt med Handlingarna. Inom ramen för utgivningen av Handlingarna etablerades utbyte av tidskrifter med ett antal utländska tidskriftsutgivare, en verksamhet som ännu fortgår.

Under denna period växte medlemskåren relativt långsamt, tidvis skedde t.o.m. en minskning av medlemmarnas antal, sålunda uppges antalet medlemmar 1851 ha varit 98, för att vid slutet av perioden 1885 uppgå till 187. Förutom finska läkare ingick i medlemskåren efter 1848 även ett mindre antal apotekare, naturvetare och ryska läkare verksamma i Finland. Från 1874 kunde även tandläkare inväljas i Sällskapet. Den första kvinnliga läkaren Rosina Heikel invaldes i Sällskapet 1884.

## 1886–1910

Under denna period infaller en blomstringstid inom medicinen. De stora epidemiska sjukdomarnas orsaker hade i princip klarlagts i och med Louis Pasteurs och Robert Kochs grundläggande bakteriologiska undersökningar och en rationell kamp mot dessa mänsklighetens gissel kunde upptas. Eternarkosen, som visserligen tagits i bruk redan under föregående period samt Joseph Listers införande av antiseptisk sårbehandling, öppnade förut oanade möjligheter för kirurgin. På grund av allt detta samt de framsteg, som gjordes inom patologi, fysiologi, den medicinska kemin och bl.a. upptäckten av röntgenstrålarna gjorde att den medicinska vetenskapen utvecklades med stormsteg.

Även för Finska Läkaresällskapet blev detta en blomstringstid. Medlemsantalet ökade snabbt och nådde vid periodens slut upp till 500, och förbindelserna med den utländska medicinska världen intensifierades.

Lokalfrågan, som länge vållat bekymmer löstes i och med att Sällskapet fick rum i det nybyggda vetenskapliga samfundens hus, där även biblioteket kunde inhysas. Biblioteket växte snabbt på grund av donationer och ett livligt utbyte med utländska tidskrifter. Mötesverksamheten var intensiv med i medeltal 18 möten per år med ett klart uppsving även på programmens vetenskapliga nivå. Även Handlingarna fick en uppräckning, i och med att en egen redaktör tillsattes och tidskriften började utkomma månatligen. Omfånget tilltog ansevärt och det huvudsakliga innehållet, originalartiklarna, nådde en allt högre vetenskaplig nivå. Genom instiftandet av Runebergska och Rosenqvistska prisfonderna kunde Sällskapet aktivt uppmuntra medlemmarnas litterära produktion.

Under denna period hölls 12 allmänna möten där man behandlade ett 100-tal frågor med

stor betydelse för utvecklingen av hälsovården och den medicinska förvaltningen. Att denna del av Finska Läkaresällskapets verksamhet i framtiden skulle förlora betydelse, kunde redan nu anas. Ur Sällskapet utträdde 1901, på språkliga grunder 16 medlemmar, vilket var ett förbud till den stora schism mellan Sällskapet och Duodecim, som skulle inträffa 1916, då Finska Läkaresällskapet berövades sin ställning, som målsman för hela läkarkåren. Genom stiftandet av Finlands Läkarförbund, på initiativ av Sällskapets allmänna möte 1909, kom läkarnas ekonomiska och sociala intressebevakning att i framtiden övertas av denna organisation.

Kring sekelskiftet år 1900 vidtogs flere åtgärder för att befrämja den medicinska undervisningen, man inrättade bl.a. lärostolar i pediatrik, hygien, rättsmedicin, öron- näs- och strupsjukdomar samt i psykiatri. Dessutom grundades Kirurgiska sjukhuset 1888, Barnsjukhuset 1898 och Fysiologiska institutet 1906, som under Robert Tigerstedts ledning blev den dåtida förnämsta härden för medicinsk forskning i vårt land.

Den aktuella perioden gestaltade sig sålunda, trots politiskt förtryck och förryskningssträvanden, till en tid av medicinsk utveckling och för Sällskapets del till en högkonjunktur, som inte skulle upprepas. Bland aktiva och framstående ledamöter under denna period kan nämnas följande: Johan Wilhelm Runeberg, Marius af Schultén, Ernst Homén, Robert Tigerstedt, Hugo Holst, Gustaf Henricius, Otto Engström och Albert Palmberg.

Även ur ekonomisk synpunkt var detta en framgångsrik period, bl.a. tillkom nu Sällskapets första donationsfonder nämligen J.A.J. Pippingskölds fond, Hårdhska prisfonden, Finska Läkaresällskapets prisfond (J.W. Runebergs pris) och Dr. Emil F. Rosenqvists prisfond.

## 1911–1935

Den period kom att innehålla flere dramatiska skeden, det ryska förtrycket under 1910-talet, första världskriget med åtföljande politiska och ekonomiska omvälvningar, Finlands självständighet och uppbyggnad samt den ekonomiska krisen kring 1930. Allt detta återspeglade sig även i den medicinska världen och i Finska Läkaresällskapets verksamhet. Sällskapet drabbades dessutom av en språkschism, med åtföljande minskning av medlemsantalet. Ett fenomen, som dessutom kom att pröva läkarkårens laglydighet var förbudslagen (1919–1932), då det enda lagliga sättet, att komma över alkohol, var med läkarrecept. Under 1900-talets andra och tredje decennium bildades ett antal specialistföreningar som Kirurgföreningen, Föreningen för invärtes medicin, Radiologföreningen o.s.v. som ännu idag är verksamma och på sikt skulle nagga på Sällskapets betydelse för den medicinska utvecklingen.

Till det yttre fortfor Sällskapets regelbundna verksamhet, med ett kortare uppehåll under inbördeskriget våren 1918. Möten hölls fortfarande varannan vecka med en frekvens av i medeltal 15 möten per år. Till en början hölls mötena, som förut, på helgfria lördagar, men från 1932 infördes kutymen att hålla möten på torsdagar, ett bruk som ännu är rådande. Till mötena kallades rätt ofta utländska föredragshållare, då även Duodecims medlemmar inbjöds. Som en kuriositet kan nämnas att det första mötet efter inbördeskriget i maj 1918 hölls på tyska med de härvarande tyska truppers läkare som gäster.

I början av den nu aktuella perioden uppgick medlemskåren till 493, antalet nådde sitt maximum 613 år 1916, för att sedan reduceras på grund av massutträden av finsksinnade medlemmar åren 1916 och 1925. Vid slutet av perioden hade Sällskapet 434 ledamöter. Massutträdet 1916 utlöstes av, att Sällskapet beslöt ta emot den Bergstedtska testamentsfonden, som

stipulerade att understöd kunde ges endast åt svensktalande, med intresse för undervisning och skriftlig framställning på svenska. Den andra vågen av utträden utlöstes, då det första stipendiet ur fonden delades ut. För att dämpa de finsksinnade medlemmarnas upprördhet, beslöt man, om en insamling för medel till en nybildad fond ”Maaliskuun 19 päivän 1916 rahasto”, som skulle understöda finskspråkig publikationsverksamhet. Detta hade dock inte önskad effekt.

Under de första 5 åren av perioden var Sällskapets ekonomi stabil, men sedan såg man följderna av medlemsminskningen och den inflation, som drabbade samhället efter första världskriget och självständighetsförklaringen. Man hade förutom medlemsavgifterna, tillgång till ett visst statsunderstöd, men tvangs dessutom tillgripa insamlingar och donationer, speciellt för att klara av publikationsverksamheten. Trots de strama ekonomiska förhållandena utökades Sällskapets fonder med hela 19 stycken, nämligen de redan nämnda Bergstedtska och Maaliskuun 19 päivän 1916 rahasto och följande fonder uppkallade efter sin donator: Otto Engström, Pehr Florin, Holger Gulin, Rosina Heikel, Rudolf Kolster, Alfhild och K.E. Lindén, Helena Lundqvist, Georg Mellin, Edith Petrell-Juselius, Johan Wilhelm Runeberg, Gösta Schybergson, Ilma Sumelius, Selim Wasastjerna, Hugo Ständertskjöld, Walter Wegelius och E. Pikoff. Fondernas sammanlagda värde uppgick vid periodens slut till 7 207 600 mk vilket utgör ca 2 450 000 euro i dagens mynt.

Utgivandet av Handlingarna fortsatte i imponerande omfattning, med årliga volymer på 700–1 100 sidor omfattande 20–60 originalartiklar per volym.

Bland aktiva bemärkta ledamöter under denna period märks Klas Sievers, Wilhelm Pipping, Hjalmar von Bonsdorff, Julius Schauman och Theodor Tallqvist.

## 1935–1960

Under slutet av 1930-talet hade språkstridigheterna inom Finska Läkarsällskapet ebbat ut och läkarkåren i praktiken uppdelats mellan det svenskspråkiga Finska Läkarsällskapet och det finskspråkiga Suomen Lääkärisseura Duodecim. Speciellt inom universitetsvärlden pågick dock kampen för fullt, de äktfinska kretsarna strävade till en total förfinskning av Helsingfors universitet. På svenskt håll kunde man, med stöd av grundlagen kräva, att behovet av högre undervisning på svenska skulle tillgodoseas, medan man på finskt håll försökte reducera det svenska inslaget till minsta möjliga. De svenska strävandena stöddes av en finlandssvensk folkadress och en av skandinaviska akademiker undertecknad adress. Processen ledde, våren 1937, till en proposition, som innebar en långtgående förfinskning av universitetet, och därmed även undervisningen inom den medicinska fakulteten. Sällskapets styrelse inlämnade en, sakligt hållen, offentligt uttalad protest mot propositionen, som bl.a. förutsatte, att inom fakulteten, endast två svenskspråkiga professurer skulle inrättas. Denna protestskrift ansågs bland kvarvarande finskspråkiga ledamöter innehålla ett politiskt ställningstagande, som inte hörde hemma inom ett vetenskapligt samfund, varför ytterligare 15 ledamöter utträdde ur Sällskapet. Sedan dess har ingen mera utträtt på språkliga grunder.

Sällskapets protest hade ingen inverkan på händelsernas gång och i juni 1937 drevs lagen igenom och medicinska fakulteten fick sina två professorer med föränderligt läroområde.

De första professorerna var Robert Ehrström i medicin och Ragnar Granit i fysiologi.

Efter kriget 1945 tillsattes en språkfredskommitté, som tog universitetsfrågan till förnyad prövning och medicinska fakulteten fick

fasta, svenskspråkiga professurer i medicin, kirurgi, pediatrik, patologisk anatomi och anatomi.

Under kriget 1939–1944 var ungefär 300 av Sällskapets ledamöter inkallade i fronttjänst, en del i högt uppsatta positioner, såsom armékårs- och divisionsläkare och läkare vid högkvarteret. Kriget beskattade även medlemskåren och följande sex ledamöter stupade: Sigurd Alfthan, Bengt Antell, Lorenzo Furuhielm, Pehr Gylling, Elis Jansson och Carl Magnus Wrede. Sällskapets verksamhet var under dessa omständigheter sporadisk, med fåtaliga oregelbundet hållna möten. Pris- och stipendieverksamheten låg helt nere.

Krigsslutet innebar att Finland bevarat sin självständighet, men till priset av avsevärda förluster i liv, landområde och egendom. De första åren innebar dessutom sociala omvälvningar och politisk instabilitet, men trots detta kunde Sällskapet mycket snart uppta sin normala mötesverksamhet och även återknyta sina utländska förbindelser, med inbjudna utländska föredragshållare, studieresor främst till Sverige och biblioteksverksamhet. Verksamheten i början av 1950-talet kunde redan betecknas som mycket livlig. Ekonomin, som tärts svårt av inflationen under kriget och efterkrigsperioden, började stadga sig så att Sällskapet igen kunde understöda ledamöternas vetenskapliga verksamhet.

I och med andra världskriget flyttade centrum för den medicinska forskningen och framåtskridandet definitivt över från Europa till USA, vilket betydde att engelskan efterträdde tyskan och franskan som medicinens världsspråk. Detta betydde för Sällskapets del bl.a. att sammanfattningarna i Handlingarna började tryckas på engelska.

Även de medicinska framstegen under åren efter kriget var betydande, då introducerades

bl.a. revolutionerande mediciner som antibiotika, cortison och cytostatica. Den medicinska tekniken började sin utveckling och gav upphov till den uppsjö av diagnostiska och terapeutiska möjligheter, som vi idag har tillgång till.

Även inom den medicinska undervisningen skedde förändringar, förutom de fem svenskspråkiga professurerna instiftades lärostolar i tuberkuloslära, radiologi, thoraxkirurgi och virologi. Turun yliopisto fick en medicinsk fakultet 1943.

Utbyggnaden av Centralsjukhuset i Mejlans hade inletts med Kvinnokliniken som öppnades 1938, sedan följde Barnkliniken 1944, Ögon- och öronkliniken 1952. Under denna period utbyggdes även landets centralsjukhus-system och i detta sammanhang väcktes tanken på ett svenskspråkigt centralsjukhus i Helsingfors. Detta kunde även tjäna, som säte för den svenskspråkiga undervisningen. Planerna förföll dock i och med beslutet att bygga ut HUCS i Mejlans, varefter Kirurgiska sjukhuset planerades bli säte för de svenskspråkiga klinikerna, hur det sedan gick har ju den senare historien visat.

Under perioden 1935–1960 ökade Sällskapets medlemskår från 499 till 653, varav 67

utländska. Beslutet från år 1936 att ge medicine kandidater fullt medlemskap, betydde ett gott tillskott till medlemskåren. I slutet av år 1959 bestod den inhemska medlemskåren av 93 (16 %) kvinnor och 493 män. Åldersmässigt fördelade sig medlemmarna som följer: över 70 år 44, kandidater 64 och övriga 478. Den geografiska fördelningen var huvudstadsregionen 240, utanför densamma 240, utomlands 42 och kandidater 64. Mötesdeltagandet nådde sin kulmen hösten 1954, med i medeltal 87 deltagare per möte, men falnade mot slutet av perioden då deltagarna de sista åren var ca 50 per möte. Möten hölls fortsättningsvis varannan vecka under terminerna, och Sällskapet gästades av sammanlagt 61 utländska föredragshållare.

Mellan åren 1935–1959 erhöll Finska Läkaresällskapet 10 donationsfonder, som bär namn efter följande personer: Ingrid Wasastjerna, Ina Rosqvist, Harald och Jenny Neovius, Fanny Homén, Linda Gadd, Arthur Lindroth, Sylvi och Lars W. Åberg, Edit och Harald Sundelius, Lea och Wilhelm Haglund samt P.W. Granlund. Fondernas sammanlagda behållning var 31.12.1959 sammanlagt 113 677 703 mk, vilket motsvarar ca 230 800 euro.

## 1961–1985

När vi kommer in i perioden 1961–1985 har det finska samhället stadgat sig politiskt och återuppbyggnaden efter kriget övergått i utveckling. Västvärlden går in i en period av snabb utveckling med ökat materiellt välstånd. Detta återspeglar sig även inom medicinen där forskning och teknisk utveckling ger lösningen på många förut svår bemästrade problem. Som exempel kan nämnas inom terapin introduktionen av protes- och transplantations- och coronarkirurgi och ett stort antal nya potentiella farmaka. Inom diagnostiken märks de mikrobiologiska framstegen, som ledde till utveckling av laboratediagnostiken och den tekniska utvecklingen inom den diagnostiska radiologin som ledde till introduktionen av ultraljud, datortomografi och magnetresonans, som revolutionerat avbildningstekniken.

Under det nu aktuella kvartsseket började besökarantalet vid Sällskapets möten svikta betänkligt, detta trots att man lyckades upprätthålla de internationella kontakterna med sammanlagt 62 inbjudna utländska föredrags hållare. Man började frukta att Fabian Langenskiölds tidigare uttalande: ”Om ett vetenskapligt sällskap kommer därhän att en väsentlig del av tiden vid dess möten upptas av andra angelägenheter än vetenskaplig diskussion, så är detta ett betänkligt symptom på senilitet hos sällskapet, en företeelse som orsakat mer än ett sällskaps död”, kunde gå i uppfyllelse. En förklaring till nedgången i intresset för Sällskapets möten torde ha varit medicinens allt snävare specialisering och konkurrensen från specialistföreningarna, som kunde erbjuda mera specificerade program. För att knyta ledamöterna fastare till Sällskapet satsade man, trots Langenskiölds varningar mera på de sociala programmen. Traditionellt hade man sedan 1935 förlagt vårmötena till någon ort utanför huvud-

stadsregionen, men mellan åren 1969 till 1978 gjorde man årliga familjekryssningar inom Östersjöområdet, under de sista åren tillsammans med Odontologiska Samfundet, med ett deltagarantal på upptill 400 personer. Kryssningarna upphörde då det inte längre fanns lämpliga fartyg tillhands.

Inom ekonomin skedde under 1960- och 1970-talet vissa förändringar främst beroende på att man från 1961 anlidade en CGR-revisor vid sidan av Sällskapets egna revisorer. Från 1972 genomfördes en genomgripande förändring av fondernas förvaltning, då man beslöt förvalta fondernas förmögenhet som en helhet, så att stipendieutdelningen i alla fall skedde separat från de olika fonderna. Under denna period tillfördes Sällskapet fem nya fonder uppkallade efter donatorerna: Axel von Bonsdorff, Edward Björkenheim, Gunnel Frisk, Ulla-Brita Rehn och Jarl von Schoultz. År 1985 uppgick fondernas sammanlagda kapital till 15 465 407 mk, vilket motsvarar ca 4 412 300 euro. En 20-faldig ökning sedan periodens början.

Ekonomiska svårigheter uppstod på 1970-talet, kanske främst utlösta av beslutet 1974 att göra Handlingarna tillgängliga för hela landets läkarkår, detta betydde en mångdubbling av upplagan, och en tiofaldig ökning av kostnaderna.

Antalet ledamöter i Sällskapet ökade jämnt under denna period, kanske delvis på grund av den svenska studielinjen, som även attraherade finskspråkiga, svenskkunniga kolleger till Sällskapet. Vid slutet av perioden 1985 uppgick medlemsantalet till 843 av vilka 52 procent var bosatta i huvudstadsregionen. Åldersstrukturen hade förändrats sedan 1960 då 7,5 procent av ledamöterna var över 70 år mot 13 procent 1985. Utbildningsnivån bland ledamöterna var relativt hög, då 30 procent uppnått doktorsgrad.



# Organisation och stadgar

Sällskapets verksamhet och organisation regleras av de stadgar som antogs av Sällskapets möte 25.9.2008 och registrerades av Patent- och registerstyrelsen 7.4.2009. Den år 2008 godkända stadgeändringen gäller uteslutning ur Sällskapet vid försummelse

att erlægga medlemsavgift. Dessa stadgar genomgick också år 2003 några förändringar av teknisk natur i förhållande till de stadgar som antogs år 1984. För att komplettera stadgarna antogs en av styrelsen uppgjord arbetsordning av Sällskapets möte 15.4.2004.

## Stadgar för Finska Läkaresällskapet

Antagna av Sällskapet 25.9.2008 | Stadgeändring registrerad 7.4.2009

### FÖRSTA KAPITLET SÄLLSKAPETS NAMN, ÄNDAMÅL OCH LEDAMÖTER

§ 1  
Föreningens namn är Finska Läkaresällskapet r.f., stiftat 1835, i det följande kallat Sällskapet. Dess hemort är Helsingfors och dess verksamhetsområde Finland. Sällskapets språk är svenska.

§ 2  
Sällskapet är en vetenskaplig förening. Dess syfte är att bidra till att utveckla den medicinska vetenskapen samt hälso- och sjukvården, att främja läkarnas fortbildning, att understödja svenskspråkig och internationell medicinsk publikationsverksamhet, att utveckla det svenska medicinska språket, att upprätthålla

nationellt och internationellt samarbete på medicinens område samt att främja kamratskap och kollegialitet mellan Sällskapets medlemmar.

Detta syfte förverkligar Sällskapet genom att anordna möten, samkväm, föredrag, kurser och symposier, bedriva publikationsverksamhet, låta utföra språkgranskning, utdela pris, stipendier, forsknings- och reseunderstöd samt genom att göra framställningar till myndigheter och avge sakkunnigutlåtanden.

§ 3  
Sällskapet kan genom styrelsebeslut till inhemska ledamöter kalla i Finland legitimerade läkare och mediciner studerande, som är redo att omfatta och främja Sällskapets ändamål.

Styrelsen kan till inhemsk ledamot av Sällskapet även kalla annan

inhemsk eller utländsk person ifall förslag därom framställts av minst fem av Sällskapets ledamöter. Förslaget bör vara motiverat och inlämnas skriftligen till styrelsen.

§ 4  
Till utländsk ledamot av Sällskapet kan styrelsen kalla framstående utländsk läkare eller forskare.

§ 5  
Till inhemsk eller utländsk hedersledamot kan Sällskapet kalla person som synnerligen förtjänstfullt främjat Sällskapets syften. Motiverat förslag framläggs av styrelsen till Sällskapets möte, som beslutar om inval. Vid val förfars som i § 14 stadgas.

De utländska kallade ledamöternas antal får dock utgöra högst tio procent av Sällskapets hela medlemsantal.



§ 6

Ledamot som önskar utträda ur Sällskapet bör därom skriftligen meddela Sällskapets styrelse eller dess ordförande eller muntligen begära protokollsanteckning därom vid Sällskapets möte. Utträde sker därefter omedelbart.

Har ledamot gjort sig skyldig till handling som är ovärdig en medlem av Sällskapet bör styrelsen efter prövning till Sällskapets möte inkomma med ett motiverat förslag till ledamotens uteslutning ur Sällskapet.

Försummelse att erlägga medlemsavgift till Sällskapet under två på varandra följande år leder efter styrelsebeslut till uteslutning ur Sällskapet. För att kunna fortsätta såsom medlem i Sällskapet skall tidigare obetalda medlemsavgifter betalas.

§ 7

Sällskapet uppbär en medlemsavgift vars storlek årligen fastställs vid Sällskapets höstmöte i december. Nyinträdande ledamot erlägger medlemsavgift från och med följande kalenderår. Inhemsk hedersledamot, utländsk ledamot och hedersledamot, medicine studerande, ledamot som fyllt 65 år eller förtidspensionerats samt enl. § 3 mom. 2 invald inhemsk ledamot, är befriad från medlemsavgift. Styrelsen kan uppbära en frivillig medlemsavgift av ledamot som fyllt 65 år eller förtidspensionerats.

**ANDRA KAPITLET**

**SÄLLSKAPETS SAMMANTRÄDEN OCH VERKSAMHET**

§ 8

Sällskapet sammanträder till minst tre ordinarie möten vid tidpunkt som närmare fastställs av styrelsen.

Sällskapet sammanträder till extra möte på kallelse av styrelsen, när denna finner anledning därtill, eller när minst tio ledamöter eller då minst en tiondedel (1/10) av medlemmarna skriftligen kräver detta av styrelsen för behandling av angivet ärende. Mötet skall hållas inom trettio dagar räknat från den tidpunkt då sådant yrkande har framförts.

§ 9

Kallelse till ordinarie eller extra möte sker genom annons i en eller flera av landets svenskspråkiga tidningar, senast sju dagar före mötet. I annonsen tillkännages de ärenden som blivit anmälda till mötet.

§ 10

Sällskapets årsmöte hålls i januari. Vid mötet behandlas bl.a. följande ärenden: styrelsens berättelse över föregående verksamhetsår; skattmästarens berättelse över föregående verksamhetsår.

§ 11

Före utgången av mars behandlas vid Sällskapets vårmöte: bokslutet från föregående verksamhetsår och revisionsberättelsen; fastställande av bokslutet och beviljande av ansvarsfrihet för föregående verksamhetsårs styrelse och redovisningsskyldiga.

§ 12

Före utgången av december månad behandlas vid Sällskapets höstmöte: budgeten för nästa verksamhetsår; fastställande av medlemsavgiftens storlek för nästa verksamhetsår; fastställande av eventuella arvoden för styrelsen, kommittéer och nämnder; val av styrelsens ordförande, viceordförande och styrelsemedlemmar för nästa verksamhetsår; val av sekreterare och skattmästare, vart tredje år; val av redaktör och redaktionskommitté för Finska Läkaresällskapets Handlingar; val av ordförande och ledamöter av pris- och stipendienämnden; val av ordförande och medlemmar i Sällskapets övriga kommittéer och nämnder, ifall mandattiden för dessa utgår; val av två revisorer, varav den ena bör vara CGR-revisor, samt två revisorssuppleanter för granskning av styrelsens och funktionärernas förvaltning, Sällskapets fasta och lösa egendom och under dess vård ställda fonders räkenskaper under nästa verksamhetsår.

§ 13

Sällskapets räkenskapsår och verksamhetsår sammanfaller med kalenderåret. Sällskapets räkenskaper lämnas till

revisorerna för granskning inom februari månad.

Revisionsberättelsen skall överlämnas till Sällskapet senast två veckor före vårmötet.

§ 14

Vid avgörande av samtliga frågor med nedannämnda undantag förrättas öppen omröstning om icke Sällskapets möte annorlunda besluter. Vid lika röstetal avgör ordförandens röst.

Vid val av hedersledamot förrättas slutna omröstning.

Vid val av ordförande och styrelse förrättas slutna omröstning, ifall flera personer föreslagits än det antal som skall väljas, eller om någon så kräver.

Vid Sällskapets möte har alla ledamöter rätt att yttra sig, men endast finska medborgare rösträtt.

**TREDJE KAPITLET**

**SÄLLSKAPETS MÖTEN, STYRELSE OCH ÖVRIGA FUNKTIONÄRER**

§ 15

Sällskapets möte har den högsta beslutanderätten i Sällskapets angelägenheter.

§ 16

Sällskapets angelägenheter handhas av en styrelse bestående av styrelsens ordförande, vilken även är Sällskapets ordförande, vice ordförande, sekreterare, skattmästare och fyra ledamöter.

Ordförande väljs för ett år. Omval kan ske högst två gånger i följd.

Skattmästare och sekreterare väljs för tre år.

Andra ledamöter av Sällskapets styrelse väljs för ett år i gången och kan omväljas.

Alla dessa val äger rum vid Sällskapets höstmöte i december. Härvid förfars som i § 14 stadgas.

§ 17

Sällskapets namn tecknas av ordföranden eller viceordföranden endera tillsammans med sekreteraren, skattmästaren eller någon av styrelseledamöterna.

## § 18

Styrelsen är beslutför då ordföranden eller viceordföranden och tre styrelsemedlemmar är närvarande.

## § 19

Är någon av Sällskapets funktionärer som inte hör till styrelsen under kortare tid än två månader förhindrad att sköta sin befattning, tillkommer det ordföranden att förordna vikarie. Räcker förhindret längre tid än två månader bör Sällskapets möte avsluta i saken.

Avgår funktionär före mandattidens utgång förrättas nytt val för den återstående mandattiden.

**FJÄRDE KAPITLET****ÄNDRING AV SÄLLSKAPETS  
STADGAR OCH FÖRFARINGS-  
SÄTTET VID UPPLÖSNING  
AV SÄLLSKAPET SAMT  
ÖVRIGA STADGANDEN**

## § 20

Förslag till ändring av dessa stadgar kan göras av styrelsen eller inlämnas

skriftligen till styrelsen av en (1) eller flera ledamöter. Styrelsen bör överlämnat förslag avge skriftligt motiverat utlåtande, vilket bör stå till ledamöternas förfogande minst två månader innan Sällskapet upptar frågan till behandling vid två på varandra följande möten.

För godkännande av föreslagen ändring fordras minst 3/4 av de avgivna rösterna vid båda mötena.

Beslutad ändring av stadgarna träder i kraft sedan den blivit antecknad i Föreningsregistret.

## § 21

Förslag om Sällskapets upplösning bör på styrelsens försorg tillsändas samtliga medlemmar. För förslaget antagande krävs bifall av minst 3/4 av de avgivna rösterna vid vardera av två möten med minst en månads mellanrum.

I övrigt gäller om sådant förslag och dess behandling vad i § 20 mom. 1 är stadgat.

Beslut om upplösning av Sällskapet träder i kraft sedan beslutet antecknats i Föreningsregistret.

I händelse av Sällskapets upplösning bör Sällskapets möte bestämma hur dess tillgångar skall disponeras. Härvid gäller att dess fonder, för så vitt de tillkommit genom donationer förknippade med vissa villkor, bör användas i närmaste överensstämmelse med för dem fastställda bestämmelser. I övrigt skall Sällskapets tillgångar disponeras för ändamål, som är ägnade att på ett så verksamt sätt som möjligt främja den svenskspråkiga medicinska vetenskapens samt hälso- och sjukvårdens utveckling inom landet.

## § 22

Närmare bestämmelser om Sällskapets verksamhet ingår i en arbetsordning, som antas av Sällskapets möte.

## § 23

Enligt gamla stadgar erhållna medlemsrättigheter bevaras.

# Arbetsordning för Finska Läkaresällskapet

Anvisning för tillämpning av vissa paragrafer i stadgarna | Godkänd av Sällskapet den 15.4.2004

**FÖRSTA KAPITLET****SÄLLSKAPETS NAMN, ÄNDAMÅL OCH LEDAMÖTER****Anvisning för tillämpning  
av § 3 angående kallelse  
av inhemsk ledamot:**

Styrelsen rekommenderar medicinska kandidater vid den svenskspråkiga studielinjen vid Helsingfors universitet att ansöka om ledamotskap. Styrelsen strävar också till att sprida information om Sällskapet och dess syften till svensk- och tvåspråkiga medicine

studerande (5 kurser avlagda) vid landets övriga medicinska fakulteter.

Ur enskild ansökan bör, förutom curriculum vitae, framgå varför sökanden är intresserad av ledamotskap.

**Anvisning för tillämpning  
av § 7 angående indrivning  
av medlemsavgiften:**

Skattmästaren vidtar åtgärder för att indriva medlemsavgiften. Inbetalningsblankett postas under vårterminen och, vid behov, skickas en påminnelse före kalenderårets slut.

**ANDRA KAPITLET****SÄLLSKAPETS  
SAMMANTRÄDEN  
OCH VERKSAMHET****Anvisning för tillämpning  
av § 9 angående  
möteskallelse:**

Annons bör ingå i Hufvudstadsbladet sju dagar och söndagen före möte. I god tid före varje termin tillställs Sällskapets ledamöter en förteckning över följande termins mötesdag och -program.

### **Anvisning för tillämpning av § 10 angående årsmötesprogrammet och dess annonsering:**

Vid årsmötet håller avgående ordföranden festföredraget. Om ordföranden är omvald, kan styrelsen utse en annan föredragshållare.

Före årsmötet tillställer sekreteraren Hufvudstadsbladet och Läkartidningen en redogörelse för årsmötets program, som omfattar:

- årsmötets föredragshållare och festföredragets rubrik
- den nya styrelsens sammansättning
- den totala utdelade pris- och stipendiesumman och ur vilka fonder medel utdelas.

Pris- och stipendiemottagare namnges.

### **Anvisning för tillämpning av § 14 angående valproceduren:**

Vid valförrättning bör valsedlarna alltid finnas till hands för eventuell sluten omröstning. Vid såväl öppen som sluten omröstning utses två rösträknare. I mötesprotokoll anges beslut som enhälligt eller med antalet röster för respektive emot. Ledamöter får vid anmodan sin avvikande åsikt protokollförd.

## **TREDJE KAPITLET SÄLLSKAPETS MÖTEN, STYRELSE OCH ÖVRIGA FUNKTIONÄRER**

### **Anvisning för tillämpning av § 15 angående mötesordförandeskap:**

Om både ordföranden och vice ordföranden är förhindrade att leda mötet, väljer detta, under sekreterarens ledning, en mötesordförande. Stadseenliga ärenden kan inte behandlas vid ett dylikt möte.

### **Anvisning för tillämpning av § 16 angående omval av ordförande och valförberedelser:**

För att uppnå långsiktspanering för Sällskapets verksamhet och för att upprätthålla kontinuiteten i styrelsens arbete rekommenderas omval av ordförande en eller två gånger.

Styrelsens förslag till sammansätt-

ning av nästa styrelse bör behandlas på två styrelsemöten. Förslaget framställs skriftligt för Sällskapet vid höstmötet.

### **Tillämpningsanvisning till § 16 angående funktionärernas uppgifter:**

Ordföranden, och vid förhinder, viceordföranden, leder överläggningarna vid Sällskapets och styrelsens möten, undertecknar skrivelser som sänds ut i Sällskapets namn och representerar Sällskapet. Ordföranden övervakar också Sällskapets angelägenheter och dess stadgar och strävar till att främja dess verksamhet.

Sekreteraren skriver föredragningslistor enligt ordförandens direktiv och för protokollet vid Sällskapets och styrelsens möten. Sekreteraren övervakar arbetet vid Sällskapets kansli, ansvarar för korrespondensen och ser till att Sällskapets och styrelsens beslut uppföljs. Sekreteraren ansvarar för medlemsregistret och följer med förändringar i detta tillsammans med kanslisten. Sekreteraren uppgör styrelsens verksamhetsberättelse och föredrar den vid årsmötet.

Programkommittén sammankallas av sekreteraren minst en gång i terminen. Sekreteraren framlägger förslagen till mötesprogram för styrelsen och ser till att det godkända mötesprogrammet verkställs.

Skattmästaren ansvarar för skötseln av Sällskapets penningtransaktioner och egendom. Skattmästaren övervakar fonderna och föredrar ekonomiska ärenden för Sällskapet och styrelsen. Till dessa ärenden hör budgeten, den ekonomiska årsrapporten och bokslutet. Skattmästaren ombesörjer att revisionen utförs inom stadseenlig tid. Skattmästaren vidtar, i samråd med sekreteraren och kanslisten, åtgärder för att en förteckning över Sällskapets värdeföremål (medaljer, konstföremål, mm.) samt övriga inventarier uppgörs, deras förvaringsplats anges och att förändringar i förteckningen registreras. Skattmästaren gör upp ett förslag till styrelsen över hur mycket av fondernas disponibla medel som skall utdelas som pris- och stipendier. Skattmäs-

taren meddelar styrelsens beslut till Pris- och stipendienämndens ordförande. Detta bör ske före utgången av maj månad. Skattmästaren bistår och övervakar Handlingarnas ekonom vid skötseln av tidskriftens ekonomi. Skattmästaren verkar som ordförande i Sällskapets ekonomiska råd, vars uppgift är att bistå styrelsen i ekonomiska frågor. Rådet består av Sällskapets ordförande, av styrelsen kallad ekonomiska rådgivare samt representanter för de penninginstitutioner som handhar förvaltningen av fondernas kapital. Skattmästaren sammankallar rådet till möte fyra gånger i året.

Bibliotekarie väljs vart tredje år. Bibliotekarien ansvarar för Sällskapets bibliotek och avger årligen en rapport till styrelsen, vars huvuddrag inkluderas i verksamhetsberättelsen. Bibliotekarien kan utse en bibliotekskommitté.

Klubbmästare väljs för ett år och bistår styrelsen vid arrangerandet av sammankomster, årsfest och samkväm. Klubbmästaren kan utse en festkommitté.

Redaktionskommittén för Finska Läkaresällskapets Handlingar består av huvudredaktör, redaktionssekreterare och ekonom samt två till fyra redaktörer. Huvudredaktören sammankallar redaktionskommittén till möten.

Programkommittén bör bestå av sju medlemmar. Sällskapets sekreterare är sammankallare och till kommittén hör också ordföranden och en annan, av styrelsen utsedd styrelsemedlem. Vid höstmötet väljs ytterligare fyra medlemmar vartannat år. Dessa bör representera olika medicinska specialområden. Programförslaget bör godkännas av styrelsen.

### **Anvisning för tillämpning av § 19 angående styrelsemedlemmars förhinder att sköta sina uppgifter:**

Om sekreteraren eller skattmästaren är förhindrad att sköta sina uppgifter, utser styrelsen en vikarie. Om förhindret varar längre än två månader, föreslår styrelsen en vikarie som skall godkännas på Sällskapets möte. Har annan medlem i styrelsen förhinder i över två månader förfars på samma sätt.



Festpublik i Universitetets solennitetssal.

# Finska Läkaresällskapets verksamhet 1985–2009

## 150-årsjubileet

Jubileet firades med tillbörlig pompa den 10–12 oktober 1985 under Albert de la Chapelles ordförandeskap. Till sin hjälp hade han Erna Pettersson som jubileumssekreterare, Gustaf Tallqvist som ceremonimästare och Clara Sjöblom som ekonom. Jubileet inleddes med uppvaltning vid Carl Daniel von Haartmans grav i Pikis och avtäckning av en minnesplakett i medicinska centralbiblioteket. Själva festligheterna inleddes med ett

symposium i Ständerhuset den 10.10. där de nyvalda utländska hedersledamöterna Poul Ast-rup, Lars-Erik Böttiger, Jan Lindsten och Lars Thorén föreläste. Följande dag följde mottagning i Ständerhuset där Sällskapet uppvaltades av 33 delegationer, bland dem representanter för universitetet och Finlands Akademi. Dessutom stöddes den nystiftade Jubileumsfonden av ett stort antal enskilda personer, firmor och andra organisationer.



Festsymposium i Ständerhuset.

Vid den solenna festen 11.10 i Universitetets solennitetssal överräcktes den nyskrivna historiken "Finska Läkaresällskapet 1835–1985" av författaren Nils Oker-Blom, sedan hyllades Ragnar Granit med Robert Tigerstedts-medaljen och Bror-Axel Lamberg med Runebergs medaljen. Ali Krogius' medaljen gavs åt Carl-August Hernberg, Carl-Johan Johansson, Nils Riska, Carl-Johan Sjöblom och Carl-Erik Unnérus. Dessutom fick Kristian Gestrin och Arje Scheinin Sällskapets 140-årsmedalj. Vid jubileet utdelades ett antal extraordinära pris, (se kapitlet pris och stipendier).

Festföredraget "Medicinens gränser och utmaningar" hölls av Ralph Gräsbeck och den solenna akten förgylldes ytterligare av Benedict Zilliacus "Sju dikter till och om läkare" samt musikalisk underhållning av Manfred och Folke

Gräsbeck och Akademiska sångföreningen.

I samband med jubileet kallades följande sex personer till hedersledamöter: Ralph Gräsbeck, Harri Nevanlinna, Nils Oker-Blom, Theodor Scheinin, Ole Wasz-Höckert och Otto Wegelius. Följande fyra personer kallades till utländska hedersledamöter: Poul Astrup, Köpenhamn, Lars-Erik Böttinger, Stockholm, Jan Lindsten, Stockholm och Lars Thorén, Uppsala. Dessutom kallades 21 personer till utländska ledamöter och en till inhemsk ledamot.

Festligheterna kröntes av en väl besökt supé på restaurant Adlon. Den 12.10 anordnades slutligen ett möte med populärvetenskapligt program kallat "Människan och medicinen" i Finlandiahuset. Föreläsare var Ole Wasz-Höckert, Max Frisk, Pär Slätis, Ralf Pettersson och Håkan Hellberg.

## Mötesverksamheten

Kärnan i Sällskapets verksamhet har utgjorts av de vetenskapliga sammankomsterna. I början av den nu aktuella 25-årsperioden träffades man till 10–11 möten per år, men sedan 1992 har man haft nio möten per år, fyra under vårterminen och fem under hösten. Årsmötena har traditionellt hållits i Ständerhuset, medan de ordinarie mötena, som hållits förutom i Sällskapets egna lokaler på Norra Kajen och i Villa Aikala även kombinerats med besök på olika institutioner och kliniker i Helsingfors. Förut var det rätt vanligt att mötena förlades till andra orter i Svenskfinland, så kallade landsortsmöten, men under de senaste 25 åren har detta blivit mera sällsynt. Under slutet av 1980-talet och början av 1990-talet hölls möten på Sibbo hälsocentral, Mjölbolsta sjukhus, Borgå hälsocentral, i Nädendal och i Vasa, men sedan 1991 har ordinarie möten, om man undantar vårresorna, inte hållits utanför huvudstadens hank och stör. Några valhänta försök att aktivera landsortskolleger har förekommit, bl.a. var Vasa läkareförening 2001 inbjuden till ett septembermöte med kardiologiskt program, men då gästerna representerades, förutom av föredragshållaren, av endast ett fåtal kolleger, uppmuntrade detta inte till uppföljning. Man måste alltså med vemod konstatera att Sällskapets verksamhet, med åren, i allt högre grad koncentrerats till huvudstadsregionen. Trots detta har antalet deltagare i de ordinarie mötena, under hela 25-årsperioden, hållit sig anmärkningsvärt konstant, i medeltal 30–40 personer per möte. Vid årsmötena har deltagarantalet varit större, 70–90 personer, då de talrika stipendiaterna uppmanats att delta.

Vid en genomgång av mötesprogrammen kan man utläsa vissa tendenser. Programmen

har vanligtvis utformats kring ett tema med en moderator. Under åren 1985–1998 hölls 2–3 föredrag per möte, sedan dess 1–2. Någon klar korrelation mellan de vetenskapliga programmets art och deltagarantal är svår att utläsa, medan icke medicinska program dragit en större publik. Ett rekordartat deltagande, ca 100 personer, uppnåddes vid valmötet 1999, som begicks i Villa Gyllenberg med pianisten Robert Wells som gäst. Under årens lopp har det utkristalliserats en viss systematik i programvalet. Februarimötet hålls sedan början av 1990-talet tillsammans med Odontologiska Samfundet med Sällskapet och Samfundet som alternerande värd och program med odontologiskt eller nasopharyngealt tema. På samma sätt har aprilmötet hållits tillsammans med Medicinarklubben Thorax, där unga forskare presenterar sin forskning och mötet avslutats med ett samkväm tillsammans med thoracalerna. Vid valmötet i december har föredraget hållits av ordförandens gäst, som ofta nog varit utlänning. På denna punkt har även skett en förändring så till vida, att de utländska gästernas antal klart minskat sedan 1998. Under perioden 1985–1998 besöktes Sällskapet, vid ordinarie mötena, av sammanlagt 21 utlänningar, 17 svenskar, två engelsmän, en tysk och en norrman. Sedan dess har de utländska gästerna vid de ordinarie mötena varit sex, fem svenskar och en norrman. Vid de så kallade symposierna har det utländska deltagandet däremot varit rätt stort. Vid årsmötena har föredraget traditionellt hållits antingen av den avgående ordföranden eller av mottagaren av J.W. Runebergs pris. En lista över årsfesttalarna 1985–2009 och deras rubriker ger en bild av vad som legat i tiden:

- Lars Gripenberg**, 1985:  
Långtidsprognosen för barn opererade som nyfödda, för livshotande missbildningar i digestionskanalen.
- Albert de la Chapelle**, 1986:  
På jakt efter den maskuliniserande genen.
- Frej Fyhrquist**, 1987:  
Erytropoetin, från hypotes till läkemedel.
- Herman Adlercreutz**, 1988:  
Diet, hormoner och bröstcancer.
- Harry Boström**, Uppsala 1989:  
Ogynsamma effekter av konventionell och alternativmedicinsk intervention vid somatisk sjukdom.
- Christina Raitta**, 1990:  
Humorn i medicinen.
- Håkan Hellberg**, 1991:  
Världens hälsa, utveckling och utmaning.
- Christina Raitta**, 1992:  
Kan synhandikapp återspeglas i konsten?
- Nils Oker-Blom**, 1993:  
Vägskäl och villovägar i medicin och hälsovård, hur gick det med etiken?
- Carl-Gustaf Standertskjöld-Nordenstam**, 1994: Ars radiologica.
- Kari Kivirikko**, 1995: Kollagener.
- Henrik Riska**, 1996: Tbc i kulturen.
- Kai Simons**, 1997: Cellens funktioner.
- Leif Andersson**, 1998
- Hans Åkerblom**, 1999
- Matti Klockars**, 2000:  
Hårda och mjuka värden inom medicinen.
- Ralf Pettersson**, 2001:  
Virusforskning från djupa skogarna till omvänd genteknologi.
- Carl Gustaf Gahmberg**, 2002:  
Att bindas eller inte bindas, den vita blodkroppens dilemma.
- Mart Saarma**, 2003:  
Neurotrophic factors in development and neurodegenerative diseases.
- Brita Stenius-Aarniala**, 2004:  
Astma och allergi: myter och milstolpar.
- Ulf-Håkan Stenman**, 2005:  
Ett 30-årigt förhållande med tumörmarkörer.
- Christer Holmberg**, 2006:  
Klinisk – teoretisk pediatrik forskning.
- Leif Andersson**, 2007:  
Stanniocalcin – något fisklikt i hjärnan.
- Krister Höckerstedt**, 2008: Kirurgens självkänsla – från maximum till minimum.
- Krister Höckerstedt**, 2009:  
Levern som utmaning.

## Symposier och kurser

I maj 1992 anordnades tillsammans med Finlands hypertensionsförening i Helsingfors ett symposium, uppkallat efter Sällskapets forne hedersledamot Robert Tigerstedt. Vid mötet, som leddes av Frej Fyhrquist, presenterade åtta utländska föredragshållare nya forskningsrön från området renin-angiotensin. Föredragen åhördes av 200 inhemska deltagare och 50 utländska gäster. Detta symposium kom att bli det första i en räkka liknande möten uppkallade efter bemärkta ledamöter i Sällskapet.

Richard Faltin-symposiet arrangerades i Sällskapets egen regi 1994 och leddes av Börje Sundell. Faltin, även han hedersledamot av Sällskapet, var en pionjär inom facio-maxillär kirurgin, som nu presenterades av inhemska och utländska föreläsare. Föredragen åhördes av ett 70-tal inhemska och nordiska mötesdeltagare. Föredragen publicerades senare som ett supplement till *Ann. chir. et gyn.* Symposiet finansierades till största delen av Robert och Karin Janssons fond, som även i fortsättningen burit en stor del av det ekonomiska ansvaret för denna typ av möten.

Ett symposium uppkallat efter Sällskapets grundare Carl Daniel von Haartman, arrangerades i samarbete med Haartman-institutet 1996. Vid detta välbesökta föreläsningstillfälle, med högklassiga utländska föredragshållare, behandlades under ledning av Leif Andersson molekylärbioologiska aspekter kring neural, epitelial och hematopoetisk celldifferentiering.

Följande symposium denna gång uppkallat efter hedersmedlemmen och Nobelpristagaren Ragnar Granit hölls 29–31 oktober 2000, i samband med 100-årsdagen av Granits födelse. Huvudansvariga för det

vetenskapliga programmet var professorerna Kristian Donner och Tom Reuter från den biovetenskapliga institutionen vid Helsingfors universitet, och från Finska Läkaresällskapet Carl G. Gahmberg. Det högklassiga programmet inbegrep föreläsningar av flere utländska forskare, bl.a. Granits forna elev, den amerikanska synforskningens grand old lady Christina Enroth-Cugell. Detta symposium var det första, som hölls i Annexet vid Villa Aikala.

I oktober 2002 arrangerades Carl Wegelius symposiet, som behandlade moderna radiologiska metoder. Wegelius, som verkade som professor i Åbo och Stockholm, var en förgrundsfigur inom den nordiska radiologin. Mötet, som leddes av Carl-Gustaf Standertskjöld-Nordenstam, hölls denna gång i Samfundet Folkhälsans utrymmen och samlade ett 70-tal åhörare.

I mars 2003 arrangerade Johan Lundin ett symposium under rubriken "Helsinki Symposium on Clinical Informatics" på Biomedicum. Vid symposiet, som samlade ett 50-tal deltagare, åhördes sju föredrag av inhemska föreläsare samt två föredrag av gäster från USA och England.

I april 1994 deltog Finska Läkaresällskapet tillsammans med sjuksköterskeorganisationer i anordnandet av ett möte kring temat "Vården i vården", som hölls på Nådendals bad. Tyvärr var deltagandet från Sällskapets sida skralt, endast ett 10-tal personer.

Till denna kategori av möten kan även räknas det bröstcancersymposium, som i Sällskapets regi arrangerades i Vasa i oktober 1997. Mötet hade karaktär av uppsökande verksamhet, det leddes av Karl von Smitten och samlade ett 20-tal åhörare.



I september samma år gick startskottet för temaåret ”Teknik och hälsa” som arrangerades av Tekniska föreningen i Finland och Driftsingenjörsförbundet tillsammans med Sällskapet. Det första mötet gick av stapeln på Tekniska föreningen och följdes upp med några föreläsningstillfällen under året.

I november 2002 anordnades på Brita Steinius-Aarnialas initiativ den första fortbildningskursen för unga läkare. Avsikten med dessa kurser var och är, att åt nyss färdigblivna läkare ge råd och anvisningar för praktisk läkarverksamhet. Dessa kurser har sedan upprepats varje höst, med olika temata kring praktisk medicin och fortsättningsvis samlat en tacksam åhörarskara på 30–40 personer.

Även den stora allmänheten har fått ta del av Sällskapets verksamhet i form av Studia Generalia föreläsningar. I november 1993 arrangerades på Porthania ett föreläsningstillfälle under rubriken ”Pigg och kry”. Föreläsningarna samlade 180 åhörare och väckte intresse såväl i press som i radio. Detta utmärkta pr-tillfälle sporrade till fortsättning och under de två påföljande åren anordnades liknande tillfällen under rubrikerna ”Är det hälsosamt” och ”Reservdelsmänniskan”, som vardera besöktes av 70–80 personer. I november 2007 anordnades i Biomedicum det tillsvidare sista Studia Generalia tillfället, ”Patienten förändras”, som även det var välbesökt.

Vad kan man utläsa ur denna korta sammanfattning av Finska Läkaresällskapets mötesverksamhet under de gångna 25 åren? Antalet deltagare i de ordinarie mötena har inte märkbart förändrats, däremot har antalet föredrag per möte klart minskat under de 10–12 senaste åren. Detta berättar ingenting om den vetenskapliga kvaliteten på mötesprogrammen, men visar på en tendens för minskat engagemang för programmen.

Här ligger antagligen svårigheten för ett allmänmedicinskt samfund som Sällskapet, att uppehålla intresset bland sina medlemmar i konkurrens med specialistföreningarna, som har ett mera specifikt programutbud. Å andra sidan bör Sällskapets uppgift vara att värna om sina medlemmars medicinska allmänbildning. Att goda program drar publik kan man konstatera av tillströmningen till de så kallade symposierna. Detta är en mötesform, som det lönar sig att satsa på speciellt, då vissa av Sällskapets fonder kan bistå med finansiering. Möten, som riktar sig till yngre ännu icke specialiserade läkare, är en annan form av verksamhet, som tycks dra publik och dessutom förhoppningsvis knyter de unga kollegerna fastare till Sällskapet. I framtiden skall man inte heller glömma bort den stora allmänheten. Sällskapet behöver god pr och saklig information av allmänheten är nyttig, som motvikt till den uppsjö av reklam, som i press och andra media görs för alternativa vårdformer.

## Samkväm, vårutflykter och andra evenemang

Sällskaplig samvaro i samband med mötena har sedan urminnes tider hört till programmet inom Sällskapet. I början av den nu aktuella perioden innebar detta krogbesök efter mötena och deltagarantalet inskränkte sig ofta till föredragshållare, några styrelsemedlemmar och äldre herrar, sammanlagt 10–12 personer. Sedan Sällskapet från början av 1990-talet fick tillgång till egna lokaler först vid Norra Kajen och senare på Villa Aikala förändrades detta radikalt, i och med att salsarna kunde ordnas i egna utrymmen. Sedan dessa har praktiskt taget alla mötesdeltagare även deltagit i de gemensamma måltiderna. I början av perioden anlätades ofta

olika läkemedelsföretag som sponsorer, men sedan medlet av 1990-talet har dessa måltider bekostats med en liten deltagaravgift och sponsorerats av Robert och Karin Janssons fond. De regelbundna mötena tillsammans med Odontologiska Samfundet och Medicinarklubben Thorax har även de avslutats med välbesökta gemensamma måltider.

Värmötena har sedan 1920-talet tidvis hållits på annan ort än Helsingfors. Ända till 1960 hade dessa karaktären av vetenskapliga möten, men trenden bröts när Sällskapet 1968 anordnade en familjekryssning med s/s Kastelholm till Leningrad. Denna tradition med kryssningar till olika hamnar i Östersjöområdet kunde,



Lundaesan 1999, glada resenärer på trappan till Trolleholm slott.



Dorpatresan 1995, uppmärksamma lyssnare till Helmut Piirimäes föreläsning.

med några få avbräck, upprätthållas till 1978 då kosan styrdes till Bornholm tillsammans med Odontologiska Samfundet. Kryssningstraditionen bröts då lämpligt tonnage inte längre fanns tillgängligt, men en sista kryssning kunde ännu genomföras till Riga med m/s Kristina Regina år 1990, även då tillsammans med Odontologiska Samfundet.

Trots att regelrätta kryssningar på egen förhyrd köl inte varit möjliga har man fortfarande besökt resemål i grannländerna. Sålunda besökte en grupp på 160 personer Reval 1986. Under överfarten höll professor Matti Klinge ett föredrag om Estlands historia. Valamo och Leningrad besöktes i augusti 1989. År 1995 gick färden med båt och buss till Dorpat där programmet inbegrep besök på ett lokalt sjukhus, och ett föredrag om Dorpats och Estlands historia av professor Helmut Piirimäe.

Uppsala besöktes 1997, där programmet bl.a. omfattade besök på medicinhistoriska museet under professor Lars Thoréns ledning. I Lund år 1999 hade Sällskapets resenärer nöjet att avnjuta ett högklassigt program komponerat av Sällskapets ledamöter Olof Selroos och Leif Groop. Besöket kulminerade i en middag på Trolleholms slott. Vårutflykten 2004 företogs med buss till St. Petersburg, som blev den sista resan till utrikesort under den nu aktuella 25-årsperioden.

Värresorna i hemlandet har av praktiska skäl, i allmänhet, utsträckts till orter på en bekväm bussresas avstånd från Helsingfors. Detta har också begränsat deltagarantalet till en busslast dvs 40–50 personer av vilka vanligen ungefär hälften utgjorts av följeslagare. Programmen har varit på det sociala planet med presentation av resemålet, som huvudingrediens.

Följande orter har besökts: 1985 Tammerfors med besök bl.a. på medicinfabriken Star, 1987 besöktes Sjundby slott och Svartå bruk med krog, varefter dagen kröntes med en båtfärd på Lojo sjö. År 1988 var Mjölbolsta och Ekenäs i turen och 1991 Vasa.

År 1996 ordnades vårmötet i Helsingfors i form av en ”inflykt” med ett vetenskapligt program om telemedicin, besök på Villa Gyllenberg och middag på krogen Vanha Mylly.

Även 1998 begicks vårmötet i Helsingfors, nu i form av ett besök till nyförvärvade Villa Aikala. Östnyländska herrgårdar, Tervik och Tjusterby besöktes år 2000, varefter man avnjöt en gemensam måltid i Borgå. Mariehamn besöktes båtledes 2001, programmet bestod av ett gemensamt möte med Ålands läkarförening och utflykter i den åländska naturen. Även 2002 gick färden västerut, nu besökte man Sjalö hospital, som presenterades av professor Matti Haltia, middagen avnjöts på krogen L’Escale i Nagu kyrkby. Följande år styrdes kosan österut, nu till Werla bruk i Jaala och Mustila arboretum i Elimäki.

Noormark med Villa Mairea stod i tur 2005, på hemvägen besöktes Sigrid Jusélius mausoleum i Björneborg, varefter Sällskapet dinerade på klubben därstädes. Amos Anderssons sommarresidens och museum i Söderlångvik besöktes 2007 varefter man följande år igen var mogen för ett herrgårdsbesök i öst-erled, nämligen Sarvlaks, som presenterades

av Birgitta Dahlberg. Lunch intogs på Degeberby Gillet i Lovisa. Vårutfärden 2009 företogs till Vuojoki gård och Raumo, där gamla staden besöktes.

I och med att Sällskapet fick tillgång till egna utrymmen först på Norra Kajen och senare i Villa Aikala, har detta möjliggjort även mera okonventionella sammankomster, så kallade klubbkvällar. Den första arrangerades på Norra Kajen 1996 med vinprovning på programmet. Liknade tillfällen har sedan ordnats nästan årligen, ofta med mat och dryck på programmet. En mycket väl besökt klubbkväll hölls på hösten 2008 då ett 70-tal personer samlades för att åhöra filatelisten Kaj Hellmans föredrag om den Nymanska frimärkssamlingen, som genom ett arv tillfallit Sällskapet. En annan form av kamratlig samvaro har varit öppet hus med dryck och tilltugg i Sällskapets utrymmen i samband med Läkardagarna.

År 2003 etablerades en annan tradition, nämligen den årliga kräftsivan, som sedan 2005 begåtts tillsammans med följeslagare och fyllt von Willebrand-salen i Annexet till breddarna. En annan tradition fick sin början 2004 nämligen den årliga trädgårdsfesten på Villa Aikala. Programmet vid denna fest, som hålls i början av juni, har valts för att attrahera de yngre telningarna i Sällskapets familjer. Vid tjänlig väderlek har dessa tillställningar besökts av närmare hundra personer.

## Samarbete med andra korporationer

**M**edicinarklubben Thorax har alltid varit en naturlig och viktig samarbetspartner för Sällskapet. Tidigare har samarbetet skett i form av ett farbroderligt stöd till yngre kolleger via bl.a. borgenärsringen och direkt ekonomiskt stöd åt Thorax. Sedan Sällskapet och Thorax blivit gemensamma ägare till Villa Aikala har detta samarbete fått en fastare struktur. Thorax har en representant med observatörsstatus i Sällskapets styrelse och en fullvärdig medlem i styrelsen för fastighetsbolaget Johannesbergsvägen 8 och bidrar med sin andel till fastighetens skötsel. Dessutom är ju nästan samtliga äldre thoracaler ledamöter av Finska Läkaresällskapet. Ett närmare samarbete med Thorax var en av grundtankarna bakom inköpet av Villa Aikala och om man bortser från smärre studentikosa övertramp, kan man väl anse att samarbetet och samlevnaden i Villa Aikala förlöpt till ömsesidig nytta och glädje. Sällskapet har årligen representerats av ordföranden och sekreteraren vid Thorax årsfest och där överlämnat en monetär födelsedagspresent.

Samarbetet med Suomalainen Lääkäri-seura Duodecim har fortgått under traditionella former, styrelserna har gästat varandra årligen och diskuterat gemensamma frågor i kamratlig anda.

Ett mera konkret samarbetsprojekt startade i november 1998 då Sällskapet, åtog sig att sköta om översättningen av boken "Yleislääkärin käsikirja" till svenska. Den ursprungliga tanken var att boken, som skulle ges ut i elektronisk form, även skulle få spridning inom Skandinavien, främst Sverige. Grogörat gjordes av enskilda ledamöter, som översatte ett avsnitt var, mot en proforma

ersättning, varefter texterna genomgick både språk- och faktagranskning. Detta förfarings-sätt visade sig ytterst tidskrävande, speciellt som kvaliteten på de olika översättarnas alster var mycket varierande. Den svenska översättningen överläts officiellt till Duodecim i augusti 2004, då man ömsesidigt skrev under ett kontrakt, som skulle reglera fördelningen av eventuella inkomster av en försäljning.

Ett projekt i samma anda var översättningen av de viktigaste vårdrekommendationerna av Duodecims "Käypä hoito", som med framgång gjordes av Sällskapets ledamot Hans Falck. Dessa rekommendationer står nu till förfogande på Sällskapets hemsida under namnet "God medicinsk praxis".

Sällskapet har dessutom varit representerat i läkarorganisationernas forum för etiska frågor och i Finlands Läkarförbunds kvalitetsråd.

År 2007 grundade Sällskapet tillsammans med Duodecim och Läkarförbundet ett "Stödorgan för läkares professionella utveckling". Föreningen finansieras av grundarna och har som syfte att behålla kontrollen över läkarnas fortbildning och kvalitetskontroll i egna händer. År 2009 ändrades föreningens namn till "Pro Medico".

Sällskapet har tillsammans med Duodecim och Finlands Läkarförbund representerats i nämnderna för utdelning av Konrad Reijo Waara-priset, Matti Äyräpää-priset och Pohjola-priset. I gengäld har Duodecim haft en representant i kommittén för Sällskapets J.W. Runebergs pris och Otto Wegelius pris.

Då Läkarförbundet 1993 tog över hela ansvaret för Läkardagarna, bildades en fond för understöd av läkares fortbildning "Lääkärijärjestöjen koulutusrahasto".

Tanken var att på detta sätt kanalisera en del av Läkardagarnas överskott till läkarkårens fortbildning. I praktiken har dock bidragen från Läkardagarna varit blygsamma och understöden gått till stöd för representanter vid internationella fackliga läkarorganisationers möten. Då fonden stiftades rådde ett hot om arbetslöshet bland läkare. En del av understöden skulle därför användas, för att bidra till arbetslösa läkares fortbildning, detta har dock endast i undantagsfall varit av nöden. Fondens styrelse består av representanter för Läkarförbundet, Duodecim och Finska Läkaresällskapet.

Trots, att det ekonomiska och organisatoriska ansvaret för Läkardagarna helt övertagits av Läkarförbundet, har Sällskapet och Duodecim fortsättningsvis varit representerade i programrådet.

Under 1980-talet saknades ett svenskspråkigt programinslag under flere år. Problemet diskuterades 1989 inom Sällskapets styrelse och på ett gemensamt möte med Duodecim och resulterade i en skrivelse till ledningsgruppen för Läkardagarna, som författades av Carola Grönhagen-Riska. Detta resulterade i ett löfte om att Sällskapet kunde arrangera ett eget program, som kunde omfatta en eller en halv dag. Så har även skett med början år 1990 och följande temata har behandlats:

- 1990:** Organtransplantation, modern anestesi
- 1991:** Palliativ medicin
- 1992:** Alkoholism hos kvinnor
- 1998:** Diabetes för primärvårdsläkare och sjukhusläkare
- 1999:** Förspild energi eller slagkraftig synergi? Fusionsvägen i nordisk sjukvård
- 2000:** Diabetesfoten
- 2001:** Gångse behandling av de stora folksjukdomarna
- 2002:** Cancerpatienten på hälsocentralen
- 2003:** Akut ischemi i nedre extremiteterna
- 2004:** Anafylaxi
- 2005:** Reumatologi, från symptom till diagnos
- 2006:** Upp till bevis
- 2007:** Kardiovaskulär riskbedömning
- 2008:** Nya vindar inom kirurgin
- 2009:** Traumatologi



# Medlemskåren

## Sammansättning och förändring

**D**å Finska Läkaresällskapet grundades 1835 uppgick medlemmarnas antal till 64, d.v.s. i praktiken samtliga i Finland då legitimerade läkare. Under 1840-talet valde man till Sällskapet även apotekare, naturvetenskapsmän och i Finland verksamma ryska militärläkare. Enligt de stadgar som antogs 1875 gjorde man det möjligt att kalla in såväl inhemska som utländska hedersledamöter, bland dessa märks namn som R. Virchow (Berlin), Th. Billroth (Wien), J.M. Charcot (Paris) och J. Lister (London). Vid Sällskapets 50-årsjubileum 1885, uppgick medlemsantalet till 187, varav 59 apotekare och naturvetare. Föregående år alltså 1884 invaldes den första kvinnliga medlemmen, Rosina Heikel.

Suomalainen Lääkäriseura Duodecim grundades 1881, för att befrämja det finska språkets användning inom medicinen. Till en början var det vanligt att tillhöra vardera sällskapet, men kring sekelskiftet 1800–1900 skedde en tydlig uppdelning av läkarkåren på språkliga grunder och härefter blev det kutym att tillhöra antingen det ena eller andra vetenskapliga medicinska samfundet. Under perioden 1901–1935, utträdde i språkstridens tecken sammanlagt 198 medlemmar ur Finska Läkaresällskapet.

Vid 100-årsjubileet 1935 uppgick medlemsantalet sålunda till 420.

Ursprungligen kallades till medlemmar endast legitimerade läkare. I början av 1930-talet öppnades mötena även för medicine kandidater och från 1937 kunde kandidater även kallas till ordinarie medlemmar av Sällskapet, vilket bidrog till att öka medlemsantalet, som 1960 uppgick till 657.

Vid 150-årsjubileet 1985 var medlemsantalet totalt 939, varav utländska ledamöter 76.

En drastisk minskning av medlemsantalet från 1025 till 960 skedde år 1997, då man uteslöt ett 70-tal medlemmar, som under en följd av år lämnat medlemsavgiften obetald. Numera är medlemskap både i Duodecim och Sällskapet rätt allmänt. Dessutom är praktiskt taget samtliga läkare medlemmar i Finlands Läkarförbund, som grundades 1910 och, som övertagit de fackliga uppgifterna av de vetenskapliga samfundet.

Av någon anledning har intresset för inkallandet av utländska hedersmedlemmar och medlemmar svalnat så att deras antal nu uppgår till 2 respektive 22. Vad detta beror på kan man ju spekulera över, eftersom de flesta utländska medlemmar varit skandinaver

kan det knappast bero på språkförbistring. En plausibel förklaring kunde vara att den sociala samvaron vid internationella möten och kongresser minskat och att man inte längre hinner knyta vänskapsband på samma sätt som tidigare. Dessutom är det möjligt att medlemskap i utländska samfund inte värdesätts på samma sätt som förut.

Nyrekryteringen av medlemmar framgår ur Figur 1. De nya medlemmarna är företrädesvis medlemmar av Medicinarklubben Thorax och kandidater från den svenskspråkiga studielinjen.

Under perioden 1985–2009 fick Sällskapet 655 nya medlemmar, av vilka 60 procent kvinnor. Totala antalet medlemmar uppgår sålunda inför 175-årsjubileet till 1038 (Tabell I).

Sällskapet medlemmar är koncentrerade till huvudstadsregionen och svenskbygderna längs kusten, fördelningen framgår av Tabell II. Åldersstrukturen och utbildningsnivån presenteras i Tabell III och Tabell IV.

Paragraf 1 i Sällskapets stadgar lyder: ”Föreningens namn är Finska Läkaresällskapet r.f. stiftat 1835. Dess hemort är Helsingfors och verksamhetsområde Finland. Sällskapets språk är svenska”. Att efterleva detta stadgande och bevara det svenska språket inom Sällskapet har

alltid setts, som en central fråga även vid nyrekrytering av medlemmar. Problemet har diskuterats inom styrelsen i flere repriser speciellt under 1980-talets slut och 1987 tillsattes en kommitté bestående av Albert de la Chapelle, Göran Blomstedt, Ralph Gräsbeck, Henrik Riska och Kaj Tallroth för att utreda frågan. Kommittén konstaterade i sitt utlåtande att tillströmningen av finskspråkiga medlemmar ökat och utgör ca 20 procent av de nyrekryterade. För att Sällskapet i fortsättningen skall kunna efterleva sina principer ansågs att nya medlemmar antingen skall vara finlandssvenska eller behärska svenska. Man föreslog ett frågeformulär med en fritt formulerad försäkran om att den sökande har rimliga kunskaper i svenska och förståelse för svenskans centrala ställning inom Sällskapet. Detta formulär har sedermera använts vid nyrekryteringen, och trots att man har haft en liberal hållning torde resultatet ha varit acceptabelt. Andemeningen i de åtgärder, som förtagits har varit, att inte som medlem anta personer, som alldeles uppenbart inte har andra ändamål för sitt medlemskap, än att komma åt stipendier. Antalet refuserade ansökningar har dock genom åren varit endast ett fåtal.

Figur 1

INVALIDA ORDINARIE LEDAMÖTER 1985–2009

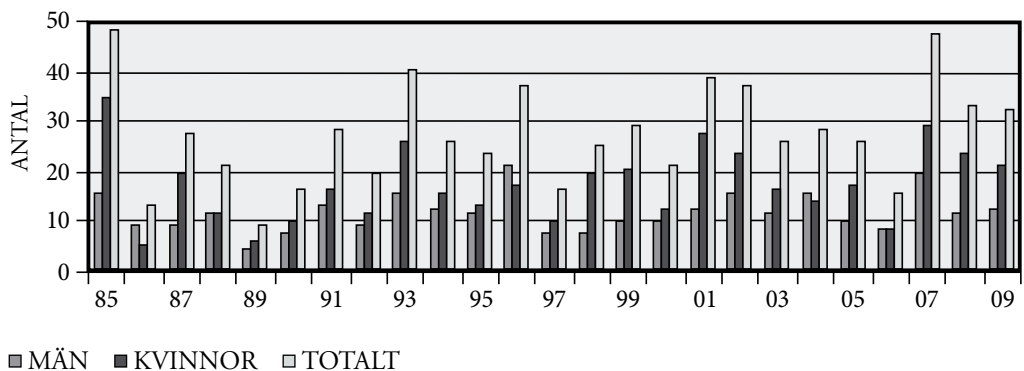



**Tabell I****MEDLEMSSTATISTIK 1985–2009**

	Medlemmar totalt	Hedersmedlem inhemska	Kallade inhemska	Hedersmedl. utländska	Kallade utländska
1985	939	11	4	12	76
1986	943	11	4	11	73
1987	959	11	4	11	68
1988	968	11	4	12	68
1989	963	10	4	12	65
1990	965	11	4	12	62
1991	980	12	4	11	60
1992	979	12	4	11	59
1993	1000	12	5	10	55
1994	994	11	5	10	52
1995	1004	12	5	10	51
1996	1025	16	5	8	50
1997 *	960	15	4	7	50
1998	968	14	4	7	48
1999	985	14	4	7	46
2000	967	14	4	7	44
2001	982	14	5	7	42
2002	1003	13	5	7	43
2003	1004	13	6	7	41
2004	1000	12	5	6	40
2005	1009	13	6	6	39
2006	1006	12	6	6	38
2007	1031	12	6	4	36
2008	1034	12	6	3	24
2009	1038	12	6	2	22

\* Medlemmar uteslutna pga obetalda avgifter

**Tabell II****SÄLLSKAPETS LEDAMÖTER ENLIGT BONINGSORT 1985 OCH 2009**

	1985 (%)	2009 (%)
Huvudstadsregionen	59,0	72,5
Utanför huvudstadsregionen	36,5	21,7
Utomlands	4,5	5,8

**Tabell III****SÄLLSKAPETS ÅLDERSSTRUKTUR OCH MEDICINE KANDIDATER 1985 OCH 2009**

	1985 (%)	2009 (%)
Ledamöter över 70 år	13,5	19,1
Övriga	79,0	73,4
Medicine kandidater	7,5	7,5

**Tabell IV****UTBILDNINGSNIVÅN HOS SÄLLSKAPETS LEDAMÖTER 1985 OCH 2009**

	1985 (%)	2009 (%)
Medicine doktorer	26	18,7
Professorer *	7	13,4
Docenter	9	11,6
Medicine licentiater	49	48,3
Medicine kandidater	9	7,5
Övriga		0,5

\* inkluderar ordinarie och extraordinarie professorer, biträdande professorer och ledamöter, som tilldelats professorstitel



# Hedersledamöter 1985–2009

**F**inska Läkaresällskapet har under sin 175-åriga historia kallat 65 av sina medlemmar till hedersledamöter, av dessa kallades 6 i samband med 150-årsjubileet och 15 under de påföljande 25 åren. Dessa 21 personer presenteras i det följande.



Ralph Gräsbeck



Nils Oker-Blom



Harri Nevanlinna

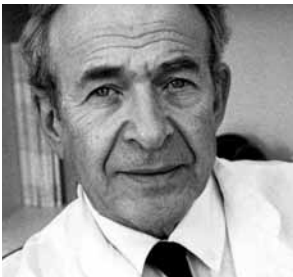

Theodor Scheinin

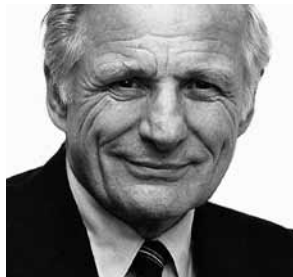

Ole Wasz-Höckert



Otto Wegelius



Filip Pettersson



Carl Axel Ehrnrooth



Anders Langenskiöld



Bror-Axel Lamberg



Carl-August Hernberg



Nils Riska



Albert de la Chapelle

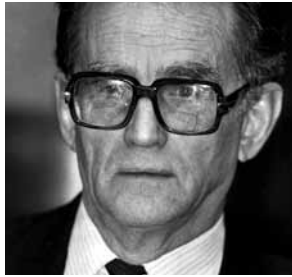

Börje Kuhlback



Björn Lindström



Ruth Wegelius



Leif C. Andersson



Peter Wahlberg



Märta Donner



Henrik Forsius



Johan Edgren

### Ralph Gräsbeck (f. 1930)

blev medicine licentiat från HU 1953, disputerade 1956 och utnämndes till docent i klinisk kemi 1959. Professorstitel erhöill han 1982. Från år 1960 till sin pensionering 1990 var Gräsbeck laboratorieöverläkare vid Maria sjukhus.

Ralph Gräsbecks framgångsrika forskargärning har främst gällt den proteinförmedlade transporten av kobalamin, senare även av hem och har bl.a. lett till isolering av intrinsic factor och dess receptor. Internationell ryktbarhet har han även nått genom lanseringen och utvecklingen av begreppet referensvärden samt beskrivningen av Imerslund-Gräsbecks syndrom. Sin forskargärning har Gräsbeck huvudsakligen utfört som äldre forskare vid Medicinska forskningsinstitutet Minerva, i vars ledning han stod från begynnelsen 1959 till 2007. Även bolaget Medix har, under många år hört till hans skötebarn. Under sin karriär har Gräsbeck även forskat och undervisat utomlands, bl.a. som visiting professor i Maison, Wisconsin 1969 och som professor i medicinsk biokemi i Kuwait 1993–1997. För sina forskarinsatser har Gräsbeck 1996 promoverats till hedersdoktor vid Ponacré-universitetet i Nancy, belönats med Anders Jahres pris och hedersmedlemskap i fackliga sammanslutningar.

Ralph Gräsbeck blev ledamot av Sällskapet 1950, var under flere år ordförande för pris- och stipendienämnden, Sällskapets ordförande 1977 och har fortsättningsvis deltagit aktivt i Sällskapets möten och olika begivenheter. Han kallades till hedersledamot 1985.

### Nils Oker-Blom (1919–1995)

avlade medicine licentiatexamen vid HU 1947 och disputerade 1948, utnämndes till docent i serologi och bakteriologi 1950 och 1957 till landets första professor i virologi, en befattning som han skötte till 1983. Nils Oker-Blom gjorde vid sidan av en banbrytande forskargärning inom virologin och cancerforskningen, en strålande karriär inom Helsingfors universitet där han verkade som prodekanus och dekanus för medicinska fakulteten åren 1968–1970, prorektor för universitetet 1973–1978, rektor 1978–1983 och slutligen som universitetets kansler 1983–1988. Utöver detta innehade han ett stort antal förtroendeuppdrag inom fackliga och andra samfund så som Samfundet Folkhälsan, Nylands nation och Sigrd Jusélius stiftelse för att nämna några. För sina insatser belönades han med bl.a. hedersdoktors titel vid Uppsala universitet och hedersmedlemskap i många fackliga och andra institutioner och utmärkelser bl.a. storkorset av Finlands Lejonorden.

Nils Oker-Blom anslöt sig till Finska Läkaresällskapet 1943, verkade som Sällskapets sekreterare 1953–1955 och ordförande 1970. Under åren 1974–1978 var han ordförande för pris- och stipendienämnden. Han kallades till hedersledamot 1985.

### Harri Nevanlinna (1922–1994)

blev medicine licentiat vid HU 1948, doktorerade 1953 med en avhandling om Rh immunisering. Vid fortsatta studier på detta område kunde han visa att antikroppar i moderns blod vid ABO inkompatibilitet förhindrade Rh immunisering. Denna viktiga observation lade grunden till det skyddsprogram mot Rh immunisering, som på ett väsentligt sätt bidrog till ett behandlings- och skyddsprogram av rhesusbarn. Denna väg kom han in på pediatriken och blev specialist 1956. Han blev sedermera specialist även i mikrobiologi och docent i medicinsk genetik. Professorstitel erhöill han 1968.

Nevanlinna hade tidigt insett att hans arbete med människans blodgrupper kunde användas även för andra ändamål. Genom att använda blodgrupper som markörer i populationsgenetiska undersökningar kunde han belysa den finska befolkningens genetiska ursprung.

Harri Nevanlinna är kanske mest känd som skaparen av Finlands Röda Kors blodtjänst, som under hans ledning växte till en internationellt känd och uppskattad institution som på ett exemplariskt sätt tillfredsställer landets behov av blod och blodprodukter. En väsentlig andel i detta har den princip av frivillighet vid blodgivning, som Harri Nevanlinna omhulade.

Vid sidan av sin vetenskap och administrationen av Blodtjänst verkade Harri Nevanlinna bl.a. som ordförande för Finlands Läkarförbund, Föreningen för medicinsk genetik i Finland och Hematologföreningen, sällskap som sedermera kallade honom till hedersmedlem.

Harri Nevanlinna kallades till hedersledamot av Finska Läkaresällskapet 1985.

### Theodor Scheinin (1924–2006)

avlade medicine licentiatexamen vid HU 1951 och doktorerade 1958. Han erhöill specialisträttigheter i allmän kirurgi 1958 och kompletterade detta senare med specialiteter i thorax-, kärl- och gastroenterologisk kirurgi. Docent i kirurgi vid Uleåborgs universitet blev han 1964. Efter att under åren 1963–1971 skött olika befattningar vid universitetssjukhusen i Uleåborg och Åbo, återvände Scheinin till Helsingfors för att sköta den svenskspråkiga professuren i kirurgi under åren 1971–1989. Det är även som innehavare av denna professur kombinerad med överläkarbefattningen vid Kirurgiska sjukhuset som Theodor Scheinin gjorde sin kanske viktigaste insats för den finska kirurgin. Under hans ledning utvecklades Kirurgiska sjukhuset till ett internationellt kända centrum för praktisk och experimentell kirurgi där man bl.a. introducerade njur- och levertransplantationskirurgin i Finland. Detta sjukhus är fortfarande säte för dessa aktiviteter, med internationellt sett ypperliga resultat. Under hela sin aktiva tid deltog Scheinin personligen i den operativa verksamheten och verkade, som nestor och stödperson för den skola av kirurger han samlade omkring sig.

Utöver verksamheten vid kliniken och universitetet var Scheinin även flitigt anlitad i ledningen för ett stort antal nationella och internationella fackliga föreningar och medarbetare i flere tidskrifter. Han kallades till hedersmedlem i bl.a. Kirurgföreningen i Finland, Nordisk kirurgförening och American college of Surgeons.

Theodor Scheinin blev ledamot av Finska Läkaresällskapet 1947, verkade som Sällskapets ordförande 1980 och var medlem av pris- och stipendienämnden åren 1974–1985. Scheinin kallades till hedersledamot av Sällskapet 1985.

### Ole Wasz-Höckert (f. 1918)

avlade medicine licentiatexamen vid HU 1946, doktorerade 1950, blev specialist i pediatrik 1951 och i infektionssjukdomar 1964. Docent i pediatrik blev han 1954. Under åren 1964–1972 var han professor i pediatrik vid Uleåborgs universitet och prefekt för barnkliniken vid universitetssjukhuset därstädes. Under denna tid var han med om att bygga upp den akademiska medicinen i Uleåborg. Från 1972 till sin pensionering 1985 skötte Ole Wasz-Höckert den svenskspråkiga professuren i pediatrik vid Helsingfors universitet. Hans omfattande vetenskapliga verksamhet har väsentligen berört infektionssjukdomar, speciellt tuberkulos hos barn och kortisonbehandling vid livshotande sepsis.

Utöver sin kliniska och lärargärning har Wasz-Höckert gjort en stor insats inom pediatrika och epidemiologiska fackliga organisationer både i hemlandet och utomlands. Även hans sociala engagemang har varit anmärkningsvärt med ledande positioner i bl.a. Mannerheims barnskyddsförbund, Samfundet Folkhälsan och Läkare mot kärnvapenkrig.

Till insatser för samhället hör även hans riksdagsmannaskap 1983–1991 och medlemskap i Helsingfors stadsfullmäktige under åren 1984–1996. För sina förtjänster har Ole Wasz-Höckert erhållit ett flertal hederstecken och hedersmedlemskap i fackliga sammanslutningar.

Ole Wasz-Höckert anslöt sig till Finska Läkaresällskapet 1943, var Sällskapets ordförande 1976 och medlem av pris- och stipendienämnden 1974–1985. Han kallades till hedersledamot 1985.

### Otto Wegelius (f. 1920)

avlade medicine licentiatexamen vid HU 1947, disputerade 1952, erhöll specialisträttigheter i inre medicin 1953 och i reumatologi 1979. Otto Wegelius var i sin kliniska verksamhet trogen IV medicinska kliniken där han tjänade som assistentläkare, biträdande lärare, biträdande professor och slutligen, som svenskspråkig professor i inre medicin och prefekt för kliniken åren 1971 till 1983 då han gick i pension. Vid sjukhuset på Unionsgatan

byggde han upp en högklassig medicinsk klinik och ett väl fungerande forskningscentrum för främst reumatologi och bindvävsjukdomar. Wegelius kämpade med framgång, som förtroendeman i centralsjukhusets förvaltning, för sjukvård på svenska och den svenskspråkiga undervisningen vid medicinska fakulteten. Otto Wegelius verkade under 1970- och 1980-talet som gästprofessor vid Columbia University i New York och vid universiteten i Adelaide och Kapstaden. Vid sidan om sin kliniska verksamhet skötte Wegelius under många år överläkarbefattningen vid försäkringsbolaget Pensions-Varma. Hans arbetskapacitet utnyttjades även i ett flertal fackliga organisationer bl.a. Föreningen för invärtes medicin och Reumatologföreningen, som belönade honom med hedersmedlemskap liksom American college of Rheumatology och svenska och norska reumatologföreningarna. Han har också verkat i Understödsföreningen Liv och Hälsa och Sigrid Jusélius stiftelse.

Otto Wegelius blev ledamot av Finska Läkaresällskapet 1949, han var sekreterare för Sällskapet 1959–1960 och dess ordförande 1971. Till Otto Wegelius 65-årsdag 1985 instiftades av donationsmedel en prisfond, som uppkallades efter honom och samma år, alltså 1985, kallades han till hedersledamot av Sällskapet.

### Filip Pettersson (f. 1920)

avlade diplomekonometexamen vid Svenska Handelshögskolan 1945 och ekonomimagisterexamen 1953. Efter studier i försäkringsbranschen i Danmark, Norge och England under åren 1949–1952 tillträdde han som tjänsteman i försäkringsbolaget Fennia där han avancerade till verkställande direktör, en befattning som han skötte åren 1960–1967. Filip Pettersson utnämndes till chefsdirektör för Helsingfors Aktiebank 1967 och skötte denna uppgift till sin pensionering 1983. Vid sidan av sina chefsuppgifter inom försäkrings- och bankväsendet innehade Filip Pettersson ett stort antal styrelse- och förtroendeuppdrag inom det finska näringslivet. Hans kapacitet utnyttjades även för förtroendeuppdrag inom olika allmännyttiga och kulturella institutioner så som Sigrid Jusélius stiftelse, Konstsamfundet, Operahusstiftelsen, Infanteristiftelsen och stiftelsen för Finlands Rominstitut.

Filip Petterssons ekonomiska kunskaper utnyttjades även av Sällskapet som 1985 tillsatte en kommitté, som under hans ledning fick i uppdrag att planera och förnya förvaltningen av Sällskapets fonder. På hans inrådan bildades ett ekonomiskt råd till skattmästarens och styrelsens hjälp vid förvaltningen av fonderna. Filip Pettersson tog aktivt del i rådets verksamhet till år 1996, då han på grund av ohälsa tvingades avgå. På basen av denna insats för förkovran av fondernas ekonomi invaldes Filip Pettersson 1989, som första icke medicinare eller naturvetare, till hedersledamot av Sällskapet.

### Carl Axel Ehrnrooth (1919–2003)

avlade medicine licentiatexamen 1947 och blev specialist i gynekologi och obstetrik 1953. Han var en av initiativtagarna till Bulevardens Laboratorium i Helsingfors och dess direktör åren 1954–1982. Under mer än 40 år var han en mycket uppskattad praktiserande läkare, obstetrik och gynekolog i Helsingfors och Esbo. Vid sidan av sin läkargärning ägnade Ehrnrooth tid åt naturvård och jakt på sin fäderneärvda jord i Esbo.

Carl Axel Ehrnrooth blev medlem av Finska Läkaresällskapet 1944 och hörde till Sällskapets trognaste medlemmar. Sin stora insats inom Sällskapet gjorde han, som styrelsemedlem och skattmästare under åren 1972 till 1983. På hans initiativ ställdes fonderna under gemensam aktiv förvaltning på NFB varför kapitalet under Ehrnrooths tid ökade från 3,7 miljoner mk till 13,7 miljoner. Samtidigt kunde stipendiesumman ökas från 0,5 miljoner till 1,5 miljoner.

Carl Axel Ehrnrooth skötte hängivet och skickligt, på ett försynt sätt sitt uppdrag inom Sällskapet varför han kallades till hedersledamot 1990.

### Anders Langenskiöld (1916–2000)

avlade medicine licentiatexamen 1943 och disputerade samma år för medicine och kirurgie doktorsexamen. Vid sidan av sin kliniska tjänstgöring som överläkare vid Invalidstiftelsen sjukhus 1956–1968 och professor i ortopedi och traumatologi vid Helsingfors universitet 1968–1979 bedrev Langenskiöld en omfattande vetenskaplig verksamhet där han och hans arbetsgrupp ägnade sig åt experimentella studier för utredning av skelettets fysiologi och olika mekanismer, som leder till ortopediska sjukdomar så som skolios, artros och tillväxtrubbningar hos barn. Rönen ledde till utveckling av metoder för korrigering av dessa tillstånd och visar Langenskiölds förmåga att kombinera basalmedicinsk forskning med klinisk forskning och sjukvård.

Efter sin pensionering fortsatte Langenskiöld och hans skola sin vetenskapliga verksamhet vid Kuopio universitet, som erbjöd goda möjligheter för experimentellt arbete. Utöver detta var han en ofta anlitad gästföreläsare vid ett flertal utländska universitet.

För sin framstående vetenskapliga verksamhet belönades Anders Langenskiöld bl.a. med Finska Läkaresällskapets J.W. Runebergs pris samt hedersmedlemskap i ett flertal ortopediska och kirurgiska samfund bl.a. American Academy of Orthopedic Surgeons, Royal College of Surgeons of England, Ortopedföreningen i Finland och Ortopedföreningen i Norden.

Langenskiöld blev ledamot av Finska Läkaresällskapet 1938 och verkade som Sällskapets ordförande år 1967, han kallades till hedersledamot 1990.

### Bror-Axel Lamberg (f. 1923)

avlade medicine licentiatexamen 1949 och doktorerade 1953. Specialist i inre medicin blev han 1955, i inresekretoriska sjukdomar 1960 och docent i inre medicin 1957. Bror-Axel Lamberg utnämndes till extraordinarie professor i endokrinologi 1971 och skötte denna befattning till sin pensionering 1990. Åren 1971–1986 var han samtidigt endokrinolog vid HUCS och från 1982 avdelningsöverläkare vid III medicinska kliniken.

Lamberg var en av grundarna till Medicinska forskningsinstitutet Minerva och verkade som dess chef 1959–1971, från år 1984 till 1995 var han ordförande för Minervastiftelsen och föreståndare för universitetets endokrinologiska laboratorium.

Bror-Axel Lamberg är en internationellt känd endokrinolog, främst tyreoidolog. Det är i hög grad hans förtjänst att den endemiska strumans sjukdomsförlopp utreddes, vilket möjliggjorde att denna sjukdom praktiskt taget utrotades. Lamberg har också varit en banbrytare inom isotopmedicinen och publicerat viktiga rön om kalciumomsättningen.

Lamberg har gjort en betydande insats inom läkarföreningar bl.a. för genomdrivandet av specialiteter i endokrinologi och nuklearmedicin och som arrangör av internationella möten och kongresser, dessutom har han verkat inom flere allmännyttiga stiftelser. För sina förtjänster har han tilldelats hedersmedlemskap i lärda sällskap bl.a. Svenska Läkaresällskapet och dekorerats med finska och utländska hederstecken. Matti Äyräpää-priset fick han 1979, J.W. Runebergs pris 1985 och J. E. Nyströms pris 1999.

Bror-Axel Lamberg blev ledamot av Finska Läkaresällskapet 1946, verkade åren 1984–1989 som Handlingarnas huvudredaktör och ordförande för Sällskapet 1973. Lamberg har under åren beklätt flera förtoendeposter och hört till de allra trognaste deltagarna i Sällskapets möten och andra begivenheter. Han kallades till hedersledamot 1991.

### Carl-August Hernberg (1909–1997)

avlade medicine licentiatexamen 1936 och disputerade för medicine och kirurgie doktorsgraden 1942. Han blev specialist i inre medicin 1945 och i endokrinologi 1955. Han verkade som docent i inre medicin sedan 1947 och befanns kompetent för professur i inre medicin 1950. Sin huvudsakliga kliniska tjänstgöring gjorde Hernberg som läkare vid Maria sjukhus inre medicinska avdelning, först som underläkare 1953–1963 och sedan som överläkare till sin pensionering 1973.

Carl-August Hernbergs vetenskapliga produktion var betydande, 1944 publicerade han ett uppmärksammat arbete om övervintringen av malaria hos soldater som tjänstgjort på Karelska näset. Efter ett studiebesök 1951–1952 vid endokrinologiska kliniken vid Massachusetts General

Hospital i Boston kom han att intressera sig för binjurens och hypofysens sjukdomar, diabetes och senare även sköldkörtelns sjukdomar. I närmare två årtionden skötte han, oftast ensam, den endokrinologiska polikliniken på Maria sjukhus där största delen av patienterna bestod av tyreoida patienter för radiojodterapi.

Hernberg har varit aktiv medlem av ett flertal vetenskapliga samfund, bl.a. Föreningen för invärtes medicin, där han kallades till hedersmedlem 1968, Finlands endokrinologförening, Nordisk förening för inre medicin och Nordisk förening för diabetesforskning. Han är grundande medlem av Finlands Medicinska radioisotopförening och var dess ordförande 1964–1965. Hernberg hörde även till grundarna av Minervastiftelsen och dess forskningsinstitut samt Oy Medix Ab. Understödsföreningen Liv och hälsas ordförande var han 1962–1986. Han tilldelades professorstitel 1967.

Carl-August Hernberg kallades till ledamot av Finska Läkaresällskapet 1937, och verkade som ordförande 1962. Han kallades till hedersledamot 1993.

### Nils Riska (1910–1998)

avlade medicine licentiatexamen 1939 och försvarade 1950 sin doktorsavhandling rörande retikulyocytreaktionen som ett mått på respiratorisk insufficiens. Dessa undersökningar ledde honom in på lungsjukdomarnas område, som kom att bli hans fortsatta verksamhetsområde. Han blev specialist i lungsjukdomar 1944, specialist och docent i inre medicin 1950, då han även kallades till överläkare för det av Finska Läkaresällskapet grundade Nummela sanatorium. Dess verksamhet upphörde 1958 och av de överblivna medlen bildades Nummela sanatoriums stiftelse, som fortfarande stöder forskning av lungsjukdomar. Den medicinska verksamheten fortsatte emellertid på Nils Riskas initiativ och under hans ledning på Mjölby stad sanatorium, vars överläkare han var från 1958 till sin pensionering 1976.

Nils Riskas livsgärning är intimt förknippad med tuberkulosbekämpningen i Finland. Han var en föregångare med införandet av nya mediciner och introduktionen av s.k. stöddoterapi redan på 1950-talet. Mjölby stad sanatorium utvecklades under Riskas ledning till ett mångsidigt och effektivt sjukhus för lungsjukdomar. Vid sidan av denna verksamhet var Nils Riska chefsläkare för Raseborgs tuberkulosdistrikt och arbetande medlem av Samfundet Folkhälsan. Han har publicerat ett stort antal arbeten på lungsjukdomarnas område.

För sina insatser har Nils Riska rönt uppskattning i vida kretsar och mottagit hedersbetygelser från såväl inhemska som utländska vetenskapliga samfund. Han var bl.a. hedersmedlem av Finlands lungläkarförening och Föreningen för tuberkulosens bekämpande. Professorstitel förlänades honom 1963.

Nils Riska var ledamot av Finska Läkaresällskapet sedan 1937, var Sällskapets ordförande 1964 och tilldelades Ali Krogius medalj 1985. Han kallades till hedersledamot 1993.

### Albert de la Chapelle (f. 1933)

är en av våra internationellt bäst kända forskare. Han avlade medicine licentiatexamen 1957 och disputerade för doktorsgrad 1962. Hans doktorsavhandling, som behandlade Turners syndrom förde honom in på cytogenetikens område, där han blev en pionjär både nationellt och internationellt. Till docent i medicinsk genetik utnämndes de la Chapelle 1965 och till första innehavare av professuren i medicinsk genetik vid Helsingfors universitet utnämndes han 1974. Samtidigt verkade han som prefekt för institutionen för klinisk genetik vid HUCS tills han 1997 avgick från dessa befattningar för att flytta till USA. Parallellt med detta ledde han, den cytogenetiska avdelningen vid Folkhälsans genetiska institut, vars första föreståndare han var.

När den molekylgenetiska metodiken förfinades under 80-talet såg han dess möjligheter att utreda den genetiska bakgrunden till ärftliga sjukdomar. Det så kallade finländska sjukdomsarvet blev ett tacksamt objekt och ett 15-tal av dessa sjukdomar klarades av honom, hans elever och medarbetare. Ett internationellt sett betydande genombrott var upptäckten av den genetiska bakgrunden till ärftlig tjocktarmscancer, vilket ledde till ännu pågående studier av allmän genomisk instabilitet som cancerframkallande mekanism. Albert de la Chapelles förmåga att inspirera och stimulera unga forskare har hittills lett till ett 30-tal doktorsavhandlingar med honom som handledare. Hans egen publikationsförteckning innehåller över 600 originalarbeten.

de la Chapelle är en flitigt anlita expert i olika både internationella och nationella sammanhang där man haft behov av hans kunskaper. Han har också belönats i olika sammanhang bl.a. som hedersdoktor vid Uppsala och Uleåborgs universitet samt Runebergs, Anders Jahres och Martti Äyräpääs pris för att nämna några exempel. De hedersbevis han själv skattar högst är invalet i the US National Academy of Sciences och som första medicinare i Finlands Akademi. Sedan 1997 verkar Albert de la Chapelle vid Ohio State University i USA, där han startade en cancergenetisk institution som nu omfattar ca 300 personer.

Ett centralt intresse för de la Chapelle har varit svenskans ställning i Finland i allmänhet och den svenskspråkiga undervisningen i synnerhet.

Även Finska Läkaresällskapet har utnyttjat Albert de la Chapelles kapacitet, han blev ledamot av Sällskapet 1953, verkade som ordförande under jubileumsåret 1985 och verkade under flera år i pris- och stipendienämnden. Albert de la Chapelle kallades till hedersledamot 1995.

## Börje Kuhlback (f. 1924)

avlade medicine licentiatexamen 1952, blev specialist i inre medicin 1961 och i nefrologi 1979. Han blev docent i inre medicin 1964 och befanns kompetent för professor 1971. Efter att ha tjänstgjort som forskningsassistent och assistentläkare vid HUCS IV medicinska klinik 1954–1961 och specialistläkare 1961–1966 verkade han i två decennier som överläkare vid klinikens njuravdelning till 1986 då han pensionerades. Under studieresor till Danmark och Sverige på 1950- och 1960-talet skaffade han sig en grundlig utbildning i nefrologi.

Börje Kuhlback är främst känd för att i vårt land ha introducerat den moderna diagnostiken och behandlingen av medicinska njursjukdomar. Han introducerade njurfunktionsprov, njurbiopsin och framförallt dialysvården. Den första gavs på Maria sjukhus 1961 under hans ledning. Allt sedan njurtransplantationerna började 1964 var Börje Kuhlback ända till sin pensionering engagerad i valet av för transplantation lämpade patienter och övervakningen av den medicinska uppföljningen av dessa patienter, dessutom har han ansvarat för specialskolningen av nefrologer. Vid sidan av sin sjukhustjänst uppehöll han under sin aktiva tid även en omfattande privatpraktik.

Kuhlback har varit aktiv inom flere medicinska samfund och verkat som ordförande bl.a. för Medicinarklubben Thorax, Nefrologföreningen, Njurstiftelsen och Understödsföreningen Liv och Hälsa. Hans nefrologiska sakkunskap har utnyttjats av Scandiatriansplant kommittén, Europeiska dialys- och transplantationssällskapet och Medicinalstyrelsens kommittéer.

För sina medicinska förtjänster har Kuhlback belönats med Pohjola-koncernens pris och Finska Läkaresällskapets 150-årspris, han har kallats till hedersledamot av Njursjukdomsförbundet och Nefrologföreningen och tilldelades professorstitel 2000.

Börje Kuhlback anslöt sig till Finska Läkaresällskapet 1948, han verkade som Sällskapets ordförande år 1982 och som redaktionssekreterare för Handlingarna åren 1959–1965. Börje Kuhlback som fortsättningsvis är en ofta sedd gäst vid Sällskapets begivenheter kallades till hedersledamot år 1995.

## Björn Lindström (1917–2002)

blev medicine licentiat 1946 och disputerade för doktorsgraden 1959. Han blev specialist i kirurgi 1952, i urologi 1958 och docent i allmänkirurgi 1970. Professorstitel erhöill han 1978.

Sin kirurgbana började Björn Lindström 1947 vid Helsingfors allmänna sjukhus där han tjänstgjorde som assistent till 1953. Under åren 1954–1965 verkade han som kirurg vid Maria sjukhus och från 1965 till sin pensionering 1980 som biträdande lärare och biträdande överläkare vid HUCS IV kirurgiska klinik. Åren 1960–1961

tillbringade han på kirurkliniken vid University of Illinois i Chicago. Från 1956 till 1997 skötte han en omfattande kirurgisk privatmottagning på Eira sjukhus.

Björn Lindström har gjort en betydelsefull pionjärsats inom den finska kärl- och transplantationskirurgin. På Maria sjukhus gjorde han 1950 den första extremitetsangiografen i Finland och vid samma tid den första artärbypassen med autolog ven. Den första njurtransplantationen gjorde han på Maria sjukhus 1964. Till hans pionjärgärningar hör även introduktionen av noninvasiv perifer kärldiagnostik samt inrättandet av det Bergenheimska kärllaboratoriet på Eira sjukhus 1975. Detta laboratorium skötte han under hela sin aktiva tid på Eira. Lindström offentliggjorde sina rön inom allmän kirurgi, kärlkirurgi och transplantationskirurgi i ett flertal publikationer och föredrag inför internationella och nationella fora. Han var medlem i de centrala nationella och internationella kirurgiska, kärlkirurgiska och transplantationskirurgiska samfundens samt hedersledamot av Njursjukdomsförbundet. För sina insatser belönades han bl.a. med HUCS bronsmedalj.

Björn Lindström blev ledamot av Finska Läkaresällskapet 1941, han verkade som Sällskapets sekreterare 1957–1958, var styrelsemedlem 1968–1971 och under denna period ordförande 1969. Han var även medlem av pris- och stipendienämnden 1971–1973. Björn Lindström kallades till hedersledamot 1995.

## Ruth Wegelius (1915–2003)

invaldes 1995 som första kvinnliga hedersledamot i Finska Läkaresällskapet. Hon avlade medicine licentiatexamen 1943 och disputerade för doktorsgraden med en avhandling inom barnhematologin 1948. Hon blev specialist i barnsjukdomar 1951 och i barnhematologi 1982. Docentur i barnsjukdomar innehade hon åren 1956–1974 och belönades med professorstitel 1975.

Ruth Wegelius började sin forskarkarriär redan under studietiden och hennes första publikation utkom i FLH 1937.

Ruth Wegelius arbetade som assistentläkare på Barnkliniken 1948–1952 och under denna tid ett år som Fellow in Pediatrics vid University of Colorado med den tidens främsta barnhematolog Harold D. Palmer vid Denvers Children's Hospital vid detta universitet. Sin huvudsakliga kliniska gärning kom Ruth Wegelius sedan att utföra vid Aurora sjukhus barnavdelning först som biträdande överläkare 1956–1967 och sedan som överläkare till sin pensionering 1978.

Ruth Wegelius var medlem av centrala nationella och internationella hematologiska samfund och hedersledamot av Finlands barnläkarförening, Finlands akademiska kvinnoförbund och Finlands kvinnliga läkarförening.

Ruth Wegelius invaldes i Finska Läkaresällskapet 1938, var medlem av Rosina Heikels prisnämnd 1970–1980 och erhöill Sällskapets 150-årsjubileumspris.



### Leif C. Andersson (f. 1944)

blev medicine licentiat 1970, disputerade för doktorsgraden 1973, blev docent i experimentell immunpatologi 1975 och bestrider den svenskspråkiga professuren i patologi vid Helsingfors universitet sedan 1981. Åren 1987–1992 var han forskarprofessor vid Finlands Akademi och 1995–2000 innehade han professuren i patologi vid Karolinska Institutet i Stockholm. Åren 2007–2010 var han preses för Finska Vetenskaps-Societeten.

Leif Andersson har publicerat över 300 vetenskapliga arbeten, bland dem må nämnas upptäckten av den första humana erytroleukemicellinjen, upptäckten av glykoforin som en erytroid markör och flere nya proteiner specifika för vita blodkroppar. Vidare har han utrett hur celltillväxten regleras och hur cellen skyddas mot apoptos. Utmärkande för hans forskning är att han inte skyr svåra problem, där slutresultatet inte kunnat förutses. Han har under sin karriär varit en ofta anlitad fakultetsopponent och handlett ett 20-tal disputander. För sina forskningsinsatser har Leif Andersson belönats med bl.a. Anders Jahres pris, Finska Läkaresällskapets 150-årspris, J.W. Runebergs pris och E.J. Nyströms pris.

Leif Andersson har gjort en stor insats för den svenskspråkiga medicinarundervisningen och är en god och populär föreläsare, varom även vittnar hans hedersmedlemskap i Medicinarklubben Thorax och i Vasa Nation.

Leif Andersson blev ledamot av Finska Läkaresällskapet 1967, han var Sällskapets ordförande 1996–1998 och tog då initiativet till att Sällskapet etablerade sig i Villa Aikala i Mejlans tillsammans med Thorax och har fortsättningsvis visat stort intresse för Sällskapets verksamhet. Han kallades till hedersledamot 2000.

### Peter Wahlberg (f. 1929)

avlade medicine licentiatexamen 1953 och disputerade för doktorsgraden 1955 med en avhandling om effekten av tyreotropin på sköldkörtelns funktion. Han blev specialist i inre medicin 1958 och docent i inre medicin vid Helsingfors universitet 1967. År 1971 förklarades han kompetent för professor i inre medicin och tilldelades professorstitel 1982.

Peter Wahlberg specialiserade sig i inre medicin vid IV medicinska kliniken, som då verkade på Maria sjukhus. Som färdig specialist utnämndes han till överläkare på medicinska avdelningen vid Ålands centralsjukhus, där han arbetade en första period 1959–1965. Efter tre år, som biträdande lärare vid IV medicinska kliniken återvände han till Ålands centralsjukhus och skötte överläkarbefattningen vid medicinkliniken till sin pensionering 1992.

Peter Wahlberg har gjort en betydande forskarinsats framförallt inom tyreoidologin och under senare tid, som forskare kring fästingburna sjukdomar, framförallt borreliosen, där han gäller som en av landets främsta experter.

Inom den medicinska publicistiken har Peter Wahlberg, som blev ledamot av Finska Läkaresällskapet 1950, gjort en stor insats, åren 1956–1959 och 1966–1967 var han Handlingarnas redaktionssekreterare och 1967–1973 tidningens huvudredaktör. Sedan 1950-talet var han medarbetare i den numera nedlagda tidskriften Nordisk Medicin, vars finländska redaktör han var 1983–1991, dessutom var han medlem av redaktionsrådet för Finlands Läkartidning 1985–1994.

Peter Wahlberg har gjort sig känd som en engagerad och initierad förkämpe för värden av det svenska språket i medicinen. Han var under nästan 20 år medlem av Svenska Läkaresällskapets kommitté för medicinsk språkvård och medlem av redaktionen för boken Medicinsk terminologi.

Inom Samfundet Folkhälsan har Peter Wahlberg innehaft ett flertal förtroendeuppdrag, bl.a. som ordförande för Folkhälsan på Åland och som arbetande medlem av Samfundet Folkhälsan.

Peter Wahlberg kallades till hedersledamot av Finska Läkaresällskapet 2000.

### Märta Donner (f. 1922)

blev medicine licentiat 1948 och disputerade för doktorsgraden 1954. Hon utnämndes till docent i barnneurologi 1971, var verksam på olika poster inom HUCS barnklinik till sin pensionering 1977 och tilldelades professorstitel 1986. Efter pensioneringen verkade hon ännu, som överläkare för barnavdelningen vid Västra Nylands krets sjukhus.

Märta Donner var en av de stora föregångarna inom barnneurologin och hennes insatser som kliniker och lärare har haft bestående betydelse för denna disciplin i vårt land, det är ingen överdrift att framställa henne som grundare av barnneurologin i Finland. Hon har gjort sig känd som en god och mångsidig kliniker med en närmast osannolik arbetskapacitet. Hennes insatser som forskare har gett henne ett namn, som fortfarande är känt och uppskattat även internationellt. Som expert på muskelsjukdomar har hon medverkat i många sammanhang även efter sin pensionering.

Märta Donner blev ledamot av Finska Läkaresällskapet 1944 och kallades till hedersledamot år 2003.

### Henrik Forsius (f. 1921)

avlade medicine licentiatexamen vid Helsingfors universitet 1948, blev specialist i ögonsjukdomar 1952 och disputerade för medicine och kirurgi doktorsgraden 1954. Han utnämndes till docent i oftalmiatrik 1962. Efter att ha tjänat vid HUCS ögonklinik åren 1948–1964, som assistentläkare, biträdande lärare, biträdande överläkare och tf professor utnämndes han 1965 till professor i oftalmiatrik vid Uleåborgs universitet, en tjänst som han skötte till sin pensionering 1986.

Redan 1951 studerade Henrik Forsius oftalmiatriiska aspekter av von Willebrands sjukdom och här väcktes intresset för ärftliga ögonsjukdomar, som kom att bli hans huvudsakliga forskningsobjekt med huvudvikten på cornea. År 1961 beskrev han således en familj med en sällsynt form av cornea plana och vid början av detta sekel har man med modern genetisk teknik kunnat visa att denna sjukdom kan definieras och uppdelas i tvenne genetiskt bestämda former. År 1964 beskrev Forsius tillsammans med sin mångåriga forskarkollega Aldur Eriksson en dittills okänd ögonsjukdom, numera kallad The Aland Island Eye Disease (AIDE eller Forsius-Erikssons syndrom) vars lokalisation i genomet även kunnat bestämmas. Stor uppmärksamhet har också tillfallit hans oftalmologiska studier inom olika regioner bl.a. Lappland, Grönland, Kanada, Ryssland, Peru, Tunisien och Indien där han kunnat visa att klimatologiska faktorer påverkar corneas utformning. Sin forskning har Henrik Forsius i huvudsak bedrivit på Folkhälsans genetiska institut och dess populationsgenetiska avdelning, vars chef han var under åren 1987–1996. För sina förtjänster promoverades Henrik Forsius 1971 till hedersdoktor vid Umeå universitet, dessutom har han belönats med medaljer och hedersledamotskap i fackliga samfund i vårt land, Kanada och Kuba.

Inom Finska Läkaresällskapet, som han slöt sig till år 1946, har Henrik Forsius varit ordförande 1979 och en aktiv deltagare i möten och andra begivenheter speciellt sedan återflyttningen till Helsingfors 1986. Hedersledamotskapet tilldelades honom 2003.

## Johan Edgren (f. 1936)

avlade medicine licentiatexamen 1962, disputerade för doktorsgraden 1970, utnämndes till docent i diagnostisk radiologi 1976, förklarades kompetent för professur 1987 och erhöll professorstitel 1998.

Sin kliniska verksamhet har Johan Edgren utfört på röntgenavdelningarna vid HUCS. Han blev specialist i radiologi 1967 och verkade åren 1970–1986 som avdelningsöverläkare vid IV medicinska kliniken röntgen och 1986–1998 på motsvarande tjänst vid Kirurgiska sjukhuset. Han blev pensionerad 1999 från tjänsten som avdelningsöverläkare för angioröntgen på Mejlans sjukhus. Sin vetenskapliga verksamhet inledde Edgren som yngre forskare vid Folkhälsans genetiska institut med en avhandling om strålverkan på human lymfocytkultur. Senare har han sysslat med klinisk forskning kring bl.a. röntgenkontrastmedel och diagnostik av njurtransplantat. Under hela sin aktiva period har Johan Edgren uppehållit privatpraktik på Eira sjukhus röntgenavdelning vars prefekt han varit sedan 1977, dessutom har han varit överläkare för sjukhuset 1980–1989 och styrelsemedlem 1979–1992 och 2001–2010. Under åren 1989 till 2003 var han redaktör vid *Acta Radiologica*.

Johan Edgren verkade som Sällskapets skattmästare 1991–2004, under denna tid inföll inköpet och iståndsättandet av Sällskapets faciliteter på Johannesbergsvägen, för vilket han kom att bära huvudansvaret. Skattmästarperioden inföll under en ekonomiskt fördelaktig tid, vilket även satte sina spår i Sällskapets finanser. Johan Edgren kallades till hedersledamot 2005.



# Finska Läkaresällskapetets styrelse och funktionärer 1985–2009

## Styrelsen

	ORDFÖRANDE	VICE ORDFÖRANDE	SEKRETERARE	SKATTMÄSTARE
1985	A. de la Chapelle	L. Gripenberg	C. Holmberg	K. Tallroth
1986	H. Adlercreutz	A. de la Chapelle	C. Grönhagen-Riska	K. Tallroth
1987	H. Adlercreutz	H. Troupp	C. Grönhagen-Riska	K. Tallroth
1988	H. Troupp	H. Adlercreutz	G. Blomstedt	K. Tallroth
1989	H. Troupp	C. Raitta	G. Blomstedt	C.G. Wallgren
1990	C. Raitta	C.G. Standertskjöld-Nordenstam	H. Teir	C.G. Wallgren
1991	C. Raitta	C.G. Standertskjöld-Nordenstam	H. Teir	C.G. Wallgren
1992	C.G. Standertskjöld-Nordenstam	H. Riska	F. Forsskähl (Pekonen)	J. Edgren
1993	C.G. Standertskjöld-Nordenstam	H. Riska	F. Forsskähl	J. Edgren
1994	H. Riska	L.C. Andersson	M. Gripenberg	J. Edgren
1995	H. Riska	L.C. Andersson	M. Gripenberg	J. Edgren
1996	L.C. Andersson	M. Klockars	M. Gripenberg	J. Edgren
1997	L.C. Andersson	M. Klockars	M. Gripenberg	J. Edgren
1998	M. Klockars	C.G. Gahmberg	M. Gripenberg	J. Edgren
1999	M. Klockars	C.G. Gahmberg	M. Gripenberg	J. Edgren
2000	C.G. Gahmberg	B. Stenius-Aarniala	M. Gripenberg-Gahmberg	J. Edgren
2001	C.G. Gahmberg	B. Stenius-Aarniala	M. Gripenberg-Gahmberg	J. Edgren
2002	B. Stenius-Aarniala	C. Holmberg	N. Linder	J. Edgren
2003	B. Stenius-Aarniala	C. Holmberg	N. Linder	J. Edgren
2004	C. Holmberg	K. Höckerstedt	N. Linder	J. Edgren
2005	C. Holmberg	K. Höckerstedt	N. Linder	K.J. Tötterman
2006	K. Höckerstedt	C.G. Nilsson	N. Linder	K.J. Tötterman
2007	K. Höckerstedt	C.G. Nilsson	N. Linder	K.J. Tötterman
2008	C.G. Nilsson	U-H. Stenman	U. Wiklund	K.J. Tötterman
2009	C.G. Nilsson	U-H. Stenman	U. Wiklund	B. Eklund

## Styrelsemedlemmar

1985	E. Pettersson, H. Adlercreutz, E. Hagman, L. Hortling	2000	T. Jansson, N. Linder, J. Lundin, T. Pettersson
1986	E. Pettersson, E. Hagman, L. Hortling, H. Troupp	2001	P. Grönroos, N. Linder, J. Lundin, T. Pettersson
1987	G. Blomstedt, L. Groop, E. Hagman, L. Hortling	2002	P. Grönroos, M. Kylmälä, J. Lundin, T. Pettersson
1988	H. Falck, L. Groop, C. Grönhagen-Riska, C. Raitta	2003	O. Eriksson-Rosenberg, P. Grönroos, M. Kylmälä, K.J. Tötterman
1989	G. H. Borgström, H. Falck, C. Grönhagen-Riska, K. von Smitten	2004	O. Eriksson-Rosenberg, P. Grönroos, M. Kylmälä, K.J. Tötterman
1990	G. Blomstedt, G.H. Borgström, L. Forsman-Grönholm, C-E. Vænerberg	2005	O. Eriksson-Rosenberg, J. Fagerudd, P. Grönroos, M. Kylmälä
1991	J. Edgren, L. Forsman-Grönholm, H. Riska, C-E. Vænerberg	2006	C. Blomqvist, J. Fagerudd, P. Grönroos, M. Kylmälä
1992	C. Renlund, H. Teir, C-E. Vaenerberg, G. Wägar	2007	C. Blomqvist, T. Böhling, M. Kylmälä, U. Wiklund
1993	M. Gripenberg, J. Hedström, C. Renlund, G. Wägar	2008	C. Blomqvist, T. Böhling, S. Ekblom-Kullberg, K. Pettersson-Fernholm
1994	M. Doepel, J. Hedström, M. Klockars, F. Forsskåhl (Pekonen)	2009	C. Blomqvist, T. Böhling, S. Ekblom-Kullberg, K. Pettersson-Fernholm
1995	M. Doepel, L. Finne-Elonen, M. Klockars, J. Lundin		
1996	M. Doepel, L. Finne-Elonen, J. Lundin, Tom Pettersson		
1997	M. Carpelan-Holmström, L. Finne-Elonen, J. Lundin, T. Pettersson		
1998	M. Carpelan-Holmström, L. Finne-Elonen, J. Lundin, T. Pettersson		
1999	T. Jansson, N. Linder, J. Lundin, T. Pettersson		

## Klubbmästare

1985	T. Löfstedt
1986–1988	D. Nordström
1989–1990	K. Virkola
1991	M. Renlund
1992–1994	J. Hedström
1995–2002	J. Lundin
2003–2007	M. Kylmälä
2008–	K. Pettersson-Fernholm

## Funktionärer

### Pris- och stipendienämnden

1985	Ordf. R. Gräsbeck, T. M. Scheinin, A. de la Chapelle. Suppl. B-A. Lamberg, O. Wasz-Höckert, L.C. Andersson	1995	Ordf. F. Fyhrqvist, C.G. Gahmberg, E. Linder Suppl. M. Klockars, K. Åkerman, B. Stenius-Aarniala
1986–1991	Ordf. A de la Chapelle, B-A. Lamberg, L.C. Andersson Suppl. H. Troupp, O. Wasz-Höckert, M. Wikström	1996–1997	Ordf. M. Klockars, C. G. Gahmberg, E. Linder Suppl. K. Höckerstedt, K. Åkerman, B. Stenius- Aarniala
1992–1994	Ordf. L.C. Andersson, C. Raitta, M. Wikström Suppl. E. Linder, B. Stenius-Aarniala, C. G. Gahmberg	1998–1999	Ordf. C.G. Gahmberg, K. Höckerstedt, T. Pettersson Suppl. K. Åkerman, B. Stenius-Aarniala, E. Linder

2000	Ordf. K. Höckerstedt, K. Åkerman, T. Pettersson Suppl. B. Stenius-Aarniala, U-H. Stenman, E. Linder	2005	Ordf. K. Åkerman, P. Rosenberg, C.G. Nilsson Suppl. U-H. Stenman, M. Knip, Y.T. Konttinen
2001	Ordf. K. Höckerstedt, K. Åkerman, B. Stenius-Aarniala Suppl. E. Linder, U-H. Stenman, T. Pettersson	2006	Ordf. K. Åkerman, P. Rosenberg, U-H. Stenman Suppl. P. Panula, M. Knip, Y.T. Konttinen
2002–2003	Ordf. K. Höckerstedt, K. Åkerman, H. Riska Suppl. E. Linder, U-H. Stenman, T. Pettersson	2007–2009	P. Rosenberg, C. Blomqvist, M. Knip, I. Leivo, K. Åkerman Suppl. P. Panula, Y.T. Konttinen
2004	Ordf. K. Åkerman, H. Riska, C.G. Nilsson Suppl. U-H. Stenman, P. Rosenberg, Y.T. Konttinen		

## Programkommittén

I programkommittén har förutom Sällskapets ordförande och sekreterare ingått följande medlemmar:

1985	M. von Bonsdorff, H. Erkkilä, T. Silfvast, M. Grönblad, M. Wikström, P. Roberts	2000	M. Hernberg, T. Sarkola, M. Kylmälä, P. Grönroos, N. Linder
1986	T. Silfvast, M. Grönblad, M. Wikström, P. Roberts, A. Backman, K. Liewendahl	2001	M. Kylmälä, S. Salenius, V. Fellman, E. Mandelin, N. Linder
1987	M. Wikström, P. Roberts, A. Backman, K. Liewendahl, T. Böhling, H. Blomberg	2002	V. Fellman, E. Mandelin, S. Nyman, S. Salenius, M. Kylmälä
1988	A. Backman, K. Liewendahl, T. Böhling, H. Blomberg	2003	V. Fellman, E. Mandelin, S. Nyman, S. Salenius, T. Böhling
1989	T. Böhling, H. Blomberg, C. Grönhagen-Riska, S. Stenman	2004	K.J. Tötterman, S. Nyman, S. Salenius, T. Böhling, C. Mårtensson
1990	S. Andersson, C. Haglund, C-E. Vænerberg	2005–2006	KJ. Tötterman, O. Eriksson-Rosenberg, T. Böhling, N. Lindfors, C. Mårtensson
1991	C. Grönhagen-Riska, S. Stenman, S. Andersson, C. Haglund, C-E. Vænerberg	2007	T. Böhling, O. Eriksson-Rosenberg, N. Lindfors, P. Grönroos, R. Isaksson, J. Selenius
1992	S. Andersson, C. Haglund, C. Friman, R. Paul, H. Teir.	2008–2009	T. Böhling, N. Lindfors, P. Grönroos, R. Isaksson, J. Selenius, K. Tallroth
1993	C. Friman, R. Paul, C. Wallgren-Pettersson, A. Paetau, G. Wägar		
1994	C. Friman, R. Paul, C. Wallgren-Pettersson, A. Paetau, F. Forsskähl (Pekonen)		
1995	A. Paetau, C. Wallgren-Pettersson, A. Almqvist, A. Albäck, L. Finne-Elonen		
1996	A. Almqvist, A. Albäck, M. Carpelan-Holmström, T. Wiklund, L. Finne-Elonen		
1997	A. Almqvist, A. Albäck, J. Hedström, T. Wiklund, M. Carpelan-Holmström		
1998	J. Hedström, T. Wiklund, N. Linder, T. Sarkola, M. Carpelan-Holmström		
1999	M. Hernberg, T. Sarkola, M. Kylmälä, P. Grönroos, N. Linder		

## Bibliotekarie

1985–1991	S. Nordling
1992–1994	L. Forsman-Grönholm
1995–2000	F. Forsskähl (Pekonen)
2001–2003	O. Lindfors
2004–	O. Lindfors
	Bibliotekskommittén: U.G. Ahlfors, R. Gräsbeck, E.I. Wallgren

## Kanslist

1985–1993	C. Gräsbeck
1993–	G. Haglund

## Revisorer

1985–1987	CGR F. Tegengren, C.J. Sjöblom. Suppl. A. Ulfves, F. Heikel
1988	CGR F. Tegengren, A. Ulfves. Suppl. G.H. Borgström, B. Kock
1989–1990	CGR F. Tegengren, A. Ulfves. Suppl. L. Groop, B. Kock
1991–1992	CGR F. Tegengren, A. Ulfves. Suppl. CGR. R. Nevalainen, L. Groop
1993–1995	CGR F. Tegengren, A. Ulfves. Suppl. CGR. R. Nevalainen, J. Eklund.
1996–1999	CGR F. Tegengren, J. Eklund. Suppl. CGR R. Nevalainen, K. Tallroth
2000–2008	CGR F. Tegengren, K. Tallroth. Suppl. CGR. R. Nevalainen, B. Eklund
2009–	CGR F. Tegengren, K. Tallroth. Suppl. CGR. R. Nevalainen, P. Grönroos.

## Styrelsen för fastighetsbolaget Johannesbergsvägen 8

2000	Ordf. P-H. Groop, J. Edgren, Thorax repr. J. Salenius
2001–2003	Ordf. J. Edgren, A. Albäck, Thorax repr. J. Salenius
2004–2005	Ordf. J. Edgren., K.J. Tötterman, Thorax repr. J. Salenius
2006–2007	Ordf. J. Edgren, K.J. Tötterman, Thorax repr. S. Forsblom,
2008	Ordf. K.J. Tötterman, T. Böhling, Thorax repr. S. Forsblom
2009	Ordf. B. Eklund, T. Böhling, Thorax repr. J. Gästgifvars

# Finska Läkaresällskapets Handlingar

## Huvudredaktör

1985–1988	B-A. Lamberg
1989–1993	H. Riska
1994–1996	S. Stenman
1996–2000	P-H. Groop
2001–2004	C. Haglund
2005–	J. Lundin

2002–2004	H. Blomberg, J. Lundin, K. Wahlbeck
2005–2007	T. Scheinin, P. Schröder, K. Wahlbeck
2008–	T. Scheinin, P. Schröder, K. Wahlbeck, P. Österlund

## Redaktörer

1985	H. Riska, S. Stenman
1986–1988	K. Höckerstedt, H. Riska, S. Stenman
1989–1993	K. Höckerstedt, R. Paul, S. Stenman
1994–1996	H. Blomberg, H. Falck, P.H.Groop
1997–1999	H. Blomberg, H. Falck, J. Lundin
2000–2001	H. Blomberg, H. Falck, J. Lundin, J. Eriksson

## Redaktionssekreterare

1985	T. Pettersson
1987–1989	J. Eriksson, K. Wahlbeck
1990–1993	A. Ekstrand, E. Widén
1993–1996	A. Ekstrand
1997–2002	S. Stenman
2003–2004	T. Scheinin
2005–	G. Haglund

## Webbansvarig

2004–2009	J. Lundin
-----------	-----------

# Representanter i olika samarbetsorgan

## Läkardagarnas programkommitté

1985	M. Wikström, K. Höckerstedt	1994–1996	M. Brommels, M. Klockars
1986	A. Backman, M. Wikström	1997–1999	M. Brommels, M. Gripenberg
1987–1988	A. Backman, L. Andersson	2000–2001	B. Stenius-Aarniala, T. Pettersson
1989–1991	C. Grönhagen-Riska, G.G. Standertskjöld-Nordenstam	2002–2003	B. Stenius-Aarniala, P. Roberts
1992–1993	C. Grönhagen-Riska, J. Ahonen	2004–2005	P. Roberts, D. Nordström
		2006–2009	J. Fagerudd, N. Linder

### Delegationen för stiftelser och fonder

2008 K.J. Tötterman  
2009 B. Eklund

### Liv och hälsa

1991 A. Langenskiöld  
1992– H. Riska

### Vetenskapliga samfundens delegation

1985–1989 B-A. Lamberg  
1990–1994 C. Raitta  
1995– L.C. Andersson

### Styrelsen för vetenskapliga samfundens delegation

1991–1993 B-A. Lamberg

### Matti Äyräpää priskommittén

1985 F. Fyhrqvist  
1986–1987 H. Adlercreutz  
1988 P. Slätis  
1989 H. Troupp  
1990 C. Raitta  
1991–1992 C.G. Standertskjöld-Nordenstam  
1993–1995 H. Riska  
1996–1997 L. Andersson  
1998–1999 M. Klockars  
2000–2001 C.G. Gahmberg  
2002–2004 B. Stenius-Aarniala  
2005 C. Holmberg  
2000–2007 K. Höckerstedt  
2008–2009 C.G. Nilsson

### ReijoWaara priskommittén

1985 O. Gorbatow  
1986 S. Rosengård  
1987–1999 M. Kvist  
2000–2002 B-O. Ehrnström  
2003–2006 E. Hagman  
2007–2009 P. Grönroos

### A-klinikstiftelsen

1985–1986 Leif Ginman  
1987–1989 K. Lydeken  
1990– G.H. Borgström

### Delegationen för svenskspråkiga litteraturens befrämjande

1985–2002 S. Stenman  
2003– T. Pettersson

### Biotieteenpäivien neuvottelukunta

1986–1995 C. Ehnholm

### Direktionen för centralbiblioteket för hälsovetenskaper

1985–1989 S. Nordling  
1990–1994 H. Riska  
1995–2000 F. Forsskåhl (Pekonen)  
2001– O. Lindfors

### Stiftelsen för Helsingfors universitetsmuseum

2002–2005 B. Stenius-Aarniala  
2006– J. Edgren

### Svenska Läkaresällskapets språkkommitté

1988–2001 P. Wahlberg  
2002– T. Pettersson

### Läkarförbundets kvalitetsråd

2005–2008 T. Heinänen  
2009– K. Winell

### Läkarorganisationernas etikforum

2004–2008 A. Ekstrand  
2009– S. Ekblom-Kullberg

### Rådet för utvärdering av läkares kontinuerliga kompetensutveckling (Pro Medico)

2004–2007 A. Almqvist suppl. T. Pettersson  
2008 B. Isomaa suppl. T. Pettersson  
2009– T. Böhling

### Delegationen för läkares kontinuerliga kompetensutveckling (Pro Medico)

2006–2008 C. Holmberg  
2009– U. Wiklund suppl. C. G. Nilsson

### Styrelsen för stödorganet för läkares professionella utveckling (Pro Medico)

2008–2009 K. Höckerstedt



# Ekonomi

## Sällskapet

**F**inska Läkaresällskapet är ett vetenskapligt samfund vars ändamål är att, på olika sätt främja medlemmarnas medicinska kunnande. Detta ideella ändamål, utan affärsmässiga ambitioner, återspeglas även i Sällskapets ekonomi. I början av den nu aktuella 25-årsperioden utgjordes inkomsterna av medlemsavgifter, Finlands Akademis understöd för utgivandet av Finska Läkaresällskapets Handlingar och en andel av inkomsterna från Läkardagarna, som arrangerades i samråd med Suomalainen Lääkäri-seura Duodecim och Finlands Läkarförbund. Denna inkomstbild har under årens lopp radikalt förändrats. Bidraget för Handlingarna minskade successivt för att helt upphöra 1993 då man beslöt, att tidskriften skulle distribueras endast

till den egna medlemskåren. På samma sätt gick det med Sällskapets andel av inkomsterna för Läkardagarna, den utbetalades för sista gången 1994 då Läkarförbundet bl.a. av skattek tekniska skäl helt tog över ansvaret för dessa skolningsdagar. På detta sätt har medlemsavgiften blivit Sällskapets huvudsakliga egna inkomstkälla. Sedan 1994 har medlemsavgiften uppburits i tre kategorier, för medlemmar i huvudstadsregionen, för medlemmar utanför huvudstadsregionen och en frivillig avgift för pensionärer. Betalningsdisciplinen har med åren förbättrats avsevärt, i början av 1990-talet betalade endast 75 procent av medlemmarna sin avgift, efter diverse åthutningar är procenten nu uppe i 90 procent. Inkomsten av medlemsavgiften åren 1985–2009 ses i Figur 2.

**Figur 2**

INKOMST AV MEDLEMSAVGIFTER 1985–2009

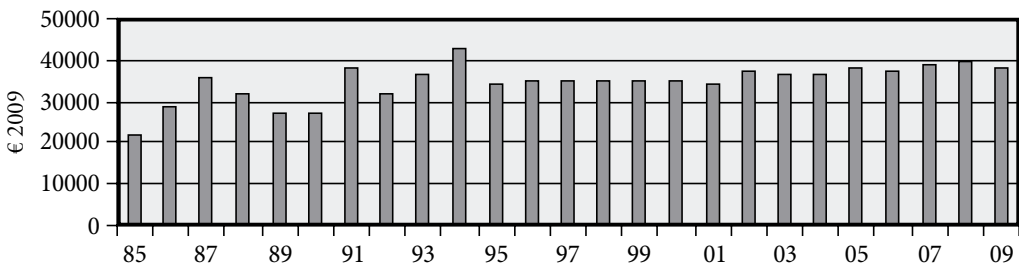



Medlemsavgiften räcker självfallet inte till för att täcka Sällskapets löpande utgifter. Därför har man med juristers och revisorers benägna godkännande sedan 1994 överfört största delen av kostnaderna för kansli och administration på fonderna, så att de fria fonderna står för 75 procent, Robert och Karin Janssons fond för 10 procent och Sällskapet för resten. Detta motiveras med att en stor del av kansliverksamheten upptas av att administrera och förvalta de av Sällskapet ägda fonderna och fastigheterna och att sköta stipendiehanteringen.

På utgiftssidan har Finska Läkaresällskapets Handlingar alltid spelat en väsentlig roll. I början av det nu aktuella kvartsseklet utgavs Handlingarna i fyra nummer per år och distribuerades, enligt ett avtal med Duodecim även till hela dess medlemskår. Upplagan uppgick som mest till ca 17 000 exemplar, vilket var en för stor börda för Sällskapet speciellt som det blev allt svårare att uppbära annonsörer. I detta sammanhang sade man upp avtalet med

Duodecim och Handlingarna blev en medlemstidning, med en upplaga på 2 200 exemplar. Detta medförde även att man undgick mervärdesskatt. Trots dessa förändringar har Handlingarna fortsättningsvis varit en belastning, men en hanterlig sådan, för Sällskapets ekonomi.

En stor förändring i de ekonomiska rutiner- na skedde 1987 då man köpte lokalen på Norra Kajen 10 och där inredde kansli, bibliotek, mötesutrymmen och forskarbostäder. Med detta ökade administrationen och speciellt kanslistens arbetsbörda väsentligt. De administrativa uppgifterna och kostnaderna ökade ytterligare i och med flyttningen till Villa Aikala 1998.

Under hela den aktuella perioden har bokföringen skötts förtjänstfullt av samma bank, vars namn dock genom tiderna förändrats, nämligen Nordiska Föreningsbanken, Merita och numera Nordea och revisionen av Revisorernas Ab Ernst & Young, med CGR Folke Tegengren som ansvarig revisor.

## Fonderna

### Förvaltning

En viktig uppgift för Finska Läkaresällskapet har genom åren varit, att förvalta de fonder, som genom donationer och testamenten, anförtratts Sällskapet. Majoriteten av dessa fonder (39) har till uppgift att med stipendier eller pris understöda forskning, ett mindre antal (11) har givits för att direkt stöda Sällskapets verksamhet. Enligt stadgarna är styrelsen, med skattmästaren som verkställare, ansvarig för fondernas förvaltning.

Under år 1985 utvärderades fondernas skötsel på styrelsens försorg och man fann att förvaltningen kunde effektiveras genom att använda professionell hjälp. Detta ledde till att

man 1986 tillsatte ett ekonomiskt råd bestående av Sällskapets ordförande, skattmästaren, en obunden konsult och två representanter för banken. Rådets uppgift var att bistå styrelsen vid förvaltning av fonderna, styrelsens ansvar förändrades inte. Den första konsulten och rådets grundare var EM Filip Pettersson. Han skötte denna uppgift till år 1996, då han på grund av ohälsa måste avgå. För sina insatser Sällskapet till fromma belönades han med ett hedersmedlemskap år 1989 och med 140-årsmedaljen vid sin avgång. Konsulternas antal ökades till två år 1992 då VH Bo Backströms tillträdde, sedan detta år har även den avgående skattmästaren kvarstått i ekonomiska rådet.

Till andre konsult valde styrelsen 1997, VH Lars Mattsson, han hade före sin pensionering suttit som bankens representant i rådet sedan början av 1990-talet. Då Bo Backström avgick 2004 belönades även han för en förtjänstfull insats med 140-årsmedaljen, han ersattes då av EM Dag Wallgren. Banken reducerade under 1990-talet sin representation i rådet till en person, efter Mattsson representerades banken av EM Carl-Johan Björkstén, som 2007 vid sin pensionering efterträddes av EM Carl-Richard Lundell, som 2009 ersattes av EM Stefan von Knorring. År 2007 valde styrelsen ytterligare VH Magnus Savander till utomstående konsult. Det ekonomiska rådet är ett fritt organiserat diskussionsforum, under skattmästarens ordförandeskap, där de utomstående konsulterna och Sällskapets representanter, utan ersättning, ställer sin sakkunskap till förfogande. De utomstående konsulternas medverkan är synnerligen viktig, dels för att de representerar en stor sakkunskap i förmögenhetsförvaltning, dels som motvikt till bankens representation, som lätt kunde bli alltför dominerande.

De fria fondernas förvaltning och bokföring har, liksom Sällskapets, skötts av Nordiska Föreningsbanken, sedermera Merita, numera Nordea och revisionen av Revisorernas ab Ernst & Young med Folke Tegengren som ansvarig revisor.

Av hävd följde man gamla bokföringsprinciper ända till år 2003, detta medförde att aktiernas bokföringsvärden ofta avvek ansevärt från deras börsvärden och att nedskrivning av värdena inte gjordes systematiskt. För att bokslutet skulle visa ett rättare värde av förmögenheten återfördes nämnda år börsaktierna och fastigheterna till sina värden per 1.1.2002 och fondandelarna till sina värden per 31.12.2002. Sedan dess har vid behov reglering av aktiernas och fondandelarnas värde gjorts årligen.

De av Sällskapet förvaltade fria fonderna har förvaltats, som en gemensam pott, där

avkastningen vid bokslutet delats enligt de enskilda fondernas förmögenhet. Robert och Karin Janssons fond, Einar och Karin Stroems stiftelse och Kurt och Doris Palanders stiftelse har förvaltas skilt i Aktia Privatbanken av styrelser, som tillsatts av Sällskapet. EM Jerker Hedman har verkat som bankens kontaktman för dessa.

### Ekonomisk utveckling

Under det gångna kvartssekket har den finska och världsekonomin upplevt tre allvarliga recessioner. Den första i början av 1990-talet med den finska bankkrisen och Sovjetunionens upplösning med sina handelspolitiska konsekvenser. Den andra då it-bubblan sprack vid sekelskiftet och den tredje, med den globala bank- och finanskrisen som utlöstes 2007. Ekonomierna har repat sig förvånansvärt snabbt ur de två förstnämnda kriserna, hur det går med den tredje kvarstår att se. Fondernas förmögenhet och resultat har naturligtvis fluktuerat i takt med världsekonomin, och ofta gett förvaltarna huvudbry.

Målet för fondernas förvaltare har inte varit, att i alla stycken maximera förmögenhetens värde, utan att eftersträva en jämn avkastning, och därmed trygga tillgången på utdelbara stipendiemedel. Detta uppnådde man i början av 25-årsperioden genom att utnyttja de höga räntorna på debenturer och marknadspengar, då dividendutdelningen var marginell och dividendinkomsten ytterligare reducerades av "avoir fiscal-systemet". Under senare hälften av 1990-talet skedde en kraftig ökning i aktiernas värde, speciellt gällde detta Nokia, som kom upp i astronomiska värden innan, den s.k. it-bubblan sprack 2001 och dessa aktiers värde under de påföljande åren kom ned på en realistisk nivå. Aktiernas värde nådde botten 2003 för att sedan under de påföljande åren igen öka ända tills finanskrisen 2007 igen förorsakade en kraftig nedgång (Figur 3). Sedan slutet av 1990-talet har

dividenderna utgjort den största inkomstkällan, speciellt gällde detta år 2004 då en kommande förändring av dividendbeskattningen resulterade i stora extradividender.

Sedan Finland övergick till euro 2001 har räntenivån hållits på en relativt låg nivå, speciellt jämfört med de överstora räntor, som betalades under bankkrisen i början av 1990-talet (Figur 4).

Placeringar i fastigheter har tidvis varit betydande, under det gångna kvartsseket har denna form av placering dock varit blygsam, det har varit fråga om enstaka mindre bostäder i stadens centrum, de fastigheter Sällskapet använder för egna ändamål och alltså inte är räntabla, samt fastighetsplaceringar i Forum-

kvarteret, som gjorts tillsammans med andra finlandssvenska organisationer. Detta samarbete har även skett inom ramen för ett gemensamt fondbolag, Celonia, och vissa strategiska aktieplaceringar i bl.a. Stockmann och Aktia.

Under de senaste åren har placeringsstrategin gått ut på att i första hand placera i stabila finska företag med god dividendbetalningsförmåga, för att minska aktierisken har man huvudsakligen valt att placera i inhemska statsobligationer och företagslån. Finland-risken har man försökt tackla genom placeringar i svenska aktier och i andelar i internationella fonder. Speciellt fondplaceringarna har ofta varit en besvikelse och under senare år har man systematiskt minskat denna form av placeringar.

**Figur 3**  
FONDERNAS BOKFÖRINGSVÄRDE 1985–2009

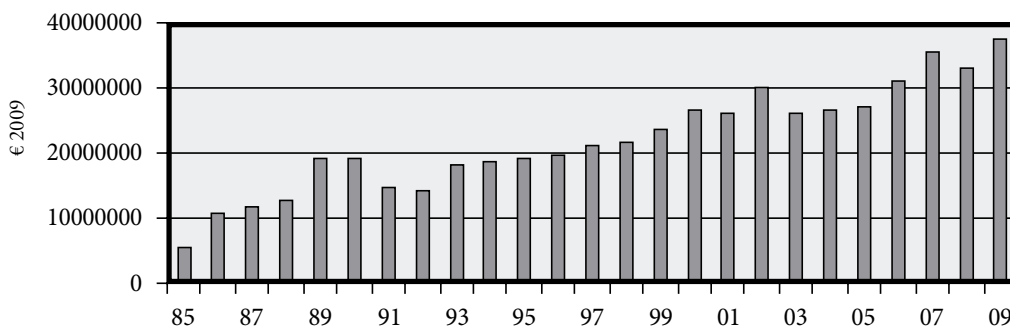

**Figur 4**  
FONDERNAS AVKASTNING 1985–2009

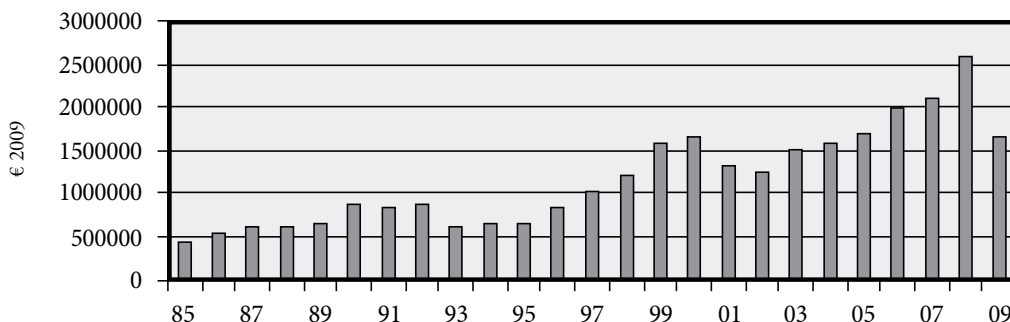

Under hela den nu aktuella perioden har man försökt se till att det finns tillräckliga likvida medel, detta har varit speciellt viktigt i perioder med nedgång i aktiernas värden. Portföljens allokering per 31.12.2009 presenteras i Tabell V.

### Donationer och testamenten

Liksom under tidigare perioder har Finska Läkaresällskapet även nu erhållit glädjande många nya fonder, både som regelrätta donationer och genom testamenten. Med anledning av Otto Wegelius 65-årsdag 21.10.1985, donerade hans vänner och arbetskamrater grundplåten till en prisfond, som bär hans namn, med uppgift att belöna finska forskare eller forskargrupper inom reumatologins område.

Fru Karin Jansson donerade år 1987 och ytterligare åren 1989 och 1992, medel till en fond kallad "Robert och Karin Janssons fond för medicinsk forskning". Fonden skulle förvaltas av en skild, av Sällskapetets styrelse tillsatt styrelse, och fondens syften skulle enligt stadgarna främjas genom att skaffa medicinsk utrustning och litteratur, bevilja forskningsunderstöd, anordna föreläsningstillfällen eller på annat lämpligt sätt. Denna fria formulering har gjort fonden till en ovärderlig tillgång för finansiering av olika projekt inom Sällskapet (Figur 5).

Genom ett testamente erhöles 1987 även medel för stiftandet av "Irma och Arne Lindroos fond för cancerforskning". Fonden avser att stöda såväl klinisk som grundforskning och att

Tabell V

### AKTIEPORTFÖLJEN I DECEMBER 2009 OCH UTVECKLING SEDAN ÅRETS BÖRJAN

Allokering	Marknadsvärde	% av portföljen	Utveckling
Aktiemarknad	40 530 796,89	81 %	+ 47,0 %
Räntemarknad	4 393 600,88	9 %	+ 10,8 %
Blandfonder, indexlån	99 550,0	0 %	+ 5,5 %
Övriga investeringar	4 535 405,10	9 %	+ 0,0 %
Likvida medel	585 907,79	1 %	
Summa investeringar	50 145 260,66		+ 34,8 %

Figur 5

### ROBERT OCH KARIN JANSSENS FOND. BOKFÖRINGSVÄRDE 1989–2009

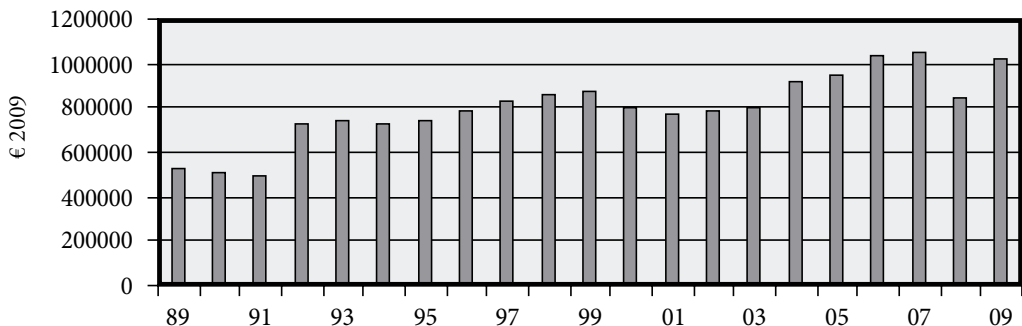

befrämja spridning av forskarrön. Fonden förvaltas tillsammans med övriga fria fonder.

På initiativ av Herman Adlercreutz instiftades år 1989 ”Verksamhetsfonden”. Fondens ändamål är att direkt stöda Sällskapets verksamhet och de första donationerna till fonden gjordes av initiativtagaren själv, Albert de la Chapelle och Carl-August Hernberg. Fonden har sedan understötts av ett stort antal ledamöter speciellt sedan systemet med förmedling av hyllningsadresser infördes 1994.

Sällskapet avgående skattmästare Kaj Tallroth donerade 1989 grundplåten till en prisfond, som bär hans namn och vars ändamål är att belöna yngre ledamöter, som visat speciellt intresse för Finska Läkaresällskapets verksamhet. Fonden förvaltas tillsammans med övriga fria fonder.

Den 1 januari 1991 erhöll Sällskapet genom doktorinnan Margareta Ekmans testamente medel att förvaltas som ”Lars och Margareta Ekmans fond” med ändamålet att understöda medicinsk forskning utförd av finlandssvenska forskare.

År 1992 erhöles genom ett testamente ett bidrag till Eugen Pikoffs fond och följande år 1993 genom Märta Modeens testamente en lägenhet i ett hus på Museigatan, som skulle utgöra kapitalet i ”Nina Modeens minnesfond”, som understöder epilepsiforskning. Lägenheten ingår fortfarande i fastighetsportföljen.

Enligt Anita Frisks testamente tillfördes Finska Läkaresällskapet 1995 en fond, som skulle bära hennes namn och stöda Sällskapets vetenskapliga verksamhet samt mötes- och publikationsverksamheten. Fonden förvaltas gemensamt med de övriga fria fonderna, men utdelningen sker med styrelsens beslut. Fondens avkastning har huvudsakligen använts till resestipendier och som tillägg till J.W. Runebergs pris.

I maj 2000 donerade fru Märta Byring till Sällskapet en summa pengar, som skall förvaltas

i en fond benämnd ”Märta och Frithiof Byrings fond”, vars avkastning skall användas för att understöda forskning inom neurologin, speciellt barnneurologin. Samma år tillföll Sällskapet genom en donation av Anders Ulfves arvtagare en fond benämnd ”Anders Ulfves minnesfond” vars uppgift är att stöda medicinsk forskning, speciellt inom allmänmedicinen och ortopedin. Anders Ulfves var ledamot av Sällskapet och verkade som sekreterare åren 1968–1970 och under en lång följd av år som Sällskapets lekmannarevisor. Fonden fick ett rejält tillskott 2006 på basen av Dorrit Halleéns testamente.

Genom fru Elisabeth Holmas testamente fick Finska Läkaresällskapet år 2002 en bostadslokal på Kaserngatan i Helsingfors och en villafastighet i Kyrkslätt, som grundkapital i ”Elisabeth och Heikki Holmas fond” vars avkastning skall användas för i första hand cancerforskning. Villafastigheten såldes följande år och lokalen på Kaserngatan på våren 2007.

År 2002 skänkte även Sällskapets ledamot Ulf Göran Ahlfors med anledning av sin 70-årsdag grundkapitalet till fonden för ”Ulf Göran Ahlfors premiärpris” vars ändamål är att belöna och uppmuntra unga forskares publikationsverksamhet.

År 2006 mottog Sällskapet genom dipl. ekon. Arnold Nymans testamente en avsevärd förmögenhet bestående av en bostad med inventarier på Runebergsgatan i Helsingfors och en helt unik frimärkssamlig. Det kapital, som erhöles genom försäljning av dessa objekt förvaltas i ”Else-Maj och Arnold Nymans fond för medicinsk forskning” som i första hand skall understöda pediatrik forskning.

FM Ulla Gylling, som avled 2008 testamenterade största delen av sin kvarlåtenskap, bestående av en lägenhet med inventarier på Brändö i Helsingfors, till Finska Läkaresällskapet. De vid försäljning av dessa objekt erhållna medlen kommer att förvaltas i en fond, som bär hennes namn. Ulla Gylling hade anknytning

till Sällskapet genom att hennes föräldrar Gunnar Gylling och Mary Edgren-Gylling varit läkare och ledamöter av Sällskapet.

Fru Karin Stroem grundade 1972 en stiftelse benämnd Einar och Karin Stroems stiftelse för medicinsk forskning. Stiftelsen verkade till en börja som en självständig stiftelse med ändamål att understöda blodkärlsforskning. Stiftelsens styrelse beslöt 2000 i enlighet med stiftarens önskan att överföra stiftelsen i Sällskapets hägn. Och sedan dess förvaltas stiftelsen av en styrelse tillsatt av Sällskapet och delar ut stipendier i samråd med Sällskapet.

År 1971 donerade makarna Kurt och Doris Palander grundkapitalet till en stiftelse, som skulle bära deras namn och understöda medicinsk verksamhet och forskning främst gällande cancersjukdomar. Stiftelsens styrelse beslöt 2009 ändra stadgarna så att stiftelsen i framtiden förvaltas av en styrelse tillsatt av Finska Läkaresällskapet. Sällskapets styrelse accepterade detta beslut vid ett möte 2.6.2009.

## Pris och stipendier

Fördelningen av pris och stipendier ur Finska Läkaresällskapets fonder, sker huvudsakligen på basen av utlåtande från Sällskapets pris- och stipendienämnd. Nämnden, som tillsätts av valmötet för tre års perioder, består av en ordförande, två ordinarie ledamöter och två suppleanter.

### Pris

För att höja status på J.W. Runebergs pris beslöt styrelsen vid ett möte 1994 höja prissumman substantiellt och tillsätta en speciell prisenämnd, där Sällskapets stipendienämnd utökades med en representant för Suomalainen Lääkäri-seura Duodecim. Efter detta kom J.W. Runebergs pris, som utdelas vartannat år i samband med Sällskapets årsmöte, att vara det till värdet största medicinpriset i Finland.

Stadgarna för nya fonder har självfallet uppgjorts enligt donators, respektive testamentators önskemål, dock har man, om möjligt, eftersträvat en så pass fri formulering att utdelning även i framtiden skall vara möjlig fastän utdelningsbetingelserna skulle förändras.

I och med utgivningen av en ny förteckning av Finska Läkaresällskapets fonder, reviderades några gamla fonders stadgar. Efter konsultation av prof. Edward Andersson ändrades stadgarna för Linda Gadds fond så att stipendiet kan utdelas åt flere än en mottagare, vidare avlägsnade man ur reglementet för stipendienämnden den passus, som beordrade att stipendierna ur Helena Lundqvists fond skulle godkännas av innehavaren av den svenskspråkiga professuren i invärtes medicin vid Helsingfors universitet. De nya fondernas stadgar samt ovan nämnda förändringar har godkänts av Sällskapets möte. Beträffande detaljerna i fondernas stadgar hänvisas till publikationen ”Finska Läkaresällskapets fonder” utgiven av Sällskapet 2006.

Då avkastningen från fonden för J.W. Runebergs pris inte täcker kostnaderna för detta, har medel utanordnats ur de fria fondernas gemensamma pott. Samma förfarande gäller även Styrelsens pris, som utdelas årligen åt yngre förtjänstfulla föredragshållare.

Doktor Emil Rosenqvists pris utdelas på rekommendation av pris- och stipendienämnden kompletterad med Handlingarnas huvudredaktör med fem års intervall, för ett under denna period publicerat värdefullt till inre medicinens hörande arbete. Priset utdelades för första gången 1908.

Maaliskuun 19 päivän 1916 rahasto stiftades för att belöna författare till finskspråkig lärobok, eller annan skrift som befrämjat den medicinska undervisningen på finska. Priset

utdelas vart fjärde år på rekommendation av en tremannakommitté.

Medicas pris utdelas vart femte år från en fond, vars grundkapital donerades 1961, av det numera avvecklade medicinföretaget Medica Ab. Priset utdelas på förslag av pris- och stipendienämnden.

Fonden för Otto Wegelius pris åt reumaforskare tillkom på kollegers och vänners initiativ med anledning av Otto Wegelius 60-årsdag 1985. Priset utdelas vart tredje år på basen av utlåtande av en nämnd bestående av ordföranden i stipendienämnden, en medlem vald av Finska Läkaresällskapet och en medlem vald av Duodecim. Priset utdelades för första gången 1991.

Svante Stenmans pris, utdelas vart tredje år åt ledamot, som framgångsrikt befrämjat svenskspråkig medicinsk undervisning eller publikationsverksamhet. Pristagaren utses av Sällskapets styrelse i samråd med Handlingarnas huvudredaktör, priset utdelades för första gången 2002.

Sällskapets tidigare skattmästare Kaj Tallroth instiftade 1989 en fond som vart tredje år ger ett pris till yngre ledamot, som speciellt intresserat sig för Sällskapets verksamhet. Priset utdelades för första gången 2006.

Finska Läkaresällskapet är även representerat i nämnderna för utdelning av Matti Äyräpää-, Reijo Waara- och Pohjola-priserna, som utdelas i samband med Läkardagarna av Duodecim och Finlands Läkarförbund. Sällskapet har inga ekonomiska åtaganden för dessa pris.

### Pristagare

Med anledning av Finska Läkaresällskapets 150-årsjubileum 1985 utdelades ett antal extraordinära pris:

Pris för framstående medicinsk forskning: Herman Adlercreutz, Leif C. Andersson, Albert de la Chapelle, Carl Gustaf Gahmberg, Bror-Axel Lamberg, Anders Langenskiöld, Olavi

Mäkelä, Kai Simons och Märten Wikström.

Pris för vetenskapens praktiska tillämpning: Henrik Forsius, Börje Kuhlback, Amos Pasternack, Pär Slätis, Börje Sundell och Ruth Wegelius.

Pris för forskningsinsats inom psykiatri: Karl Achte.

Pris för forskningsinsats i medicinens historia: Bertel von Bonsdorff och Louis Perret.

Pris för betydande praktisk läkarinsats: Gisela Gästrin

Utöver dessa, har under åren 1985–2009 ur Sällskapets prisfonder utdelats följande pris. (Tabell VI).

### Stipendier

De under åren 1985–2009 utdelade medlen omräknade enligt penningvärdet 2009 samt antalet ansökta och beviljade stipendier framgår ur Figur 6 a och b. De ansökta medlens storlek har i allmänhet överskridit de utdelbara med ca 50 procent. Då det stundom varit svårt att, bland Sällskapets ledamöter, hitta lämpliga mottagare för stipendier, införde man på pris och stipendienämndens förslag år 1994, systemet med så kallade doktorandstipendier. Dessa beviljas åt handledaren för doktorandens räkning och förutsätter att handledaren är ledamot av Sällskapet. Sällskapets utdelningsstrategi har av hävd gått ut på att understöda yngre forskare, som inte har möjlighet att komma i åtnjutande av stipendier från nationella eller internationella fonder eller stiftelser. I ett försök att höja kvaliteten på stipendieansökningarna öppnades 1994 även möjligheterna för längre hunna forskare att söka stipendier och från år 2008 utdelas två storstipendier per år till etablerade forskare.

Stipendier ur Einar och Karin Stroems stiftelse och Kurt och Doris Palanders stiftelse kan även utdelas åt personer, som inte är medlemmar av Sällskapet och även åt personer med annan akademisk slutexamen än medicinsk.

Svenska Litteratursällskapet i Finland äger och förvaltar en fond benämnd ”Elli Maria och Anna Sofia Ruuths fond”, som understö- der finlandssvenska hjärtforskare. Utdelning av stipendier ur denna fond överfördes 2004 till Finska Läkaresällskapet och handhas av sti- pendienämnden.

Stipendier har utdelats ur följande fonder, som anförts trots Sällskapet för att understöda

medicinsk forskning:

Edward A. Björkenheims fond, Axel von Bonsdorffs fond, Märta och Frithiof Byrings fond, Lars och Margareta Ekmans fond, Gun- nel Frisks fond för kirurgisk forskning, Linda Gadds fond för odontologisk och medicinsk forskning, Lea och Wilhelm Haglunds fond, Rosina Heikels resestipendiefond för kvinnli- ga läkare, Elisabeth och Heikki Holmas fond,

## Tabell VI

### FINSKA LÄKARESÄLLSKAPETS PRISTAGARE 1985–2009

J.W. RONEBERGS PRIS	STYRELSENS PRIS	MAALISKUUN 19 PÄIVÄN 1916 RAHASTO
1985 Bror-Axel Lamberg	1985 Tom Böhling	1986 Heikki Peltola
1989 Ralph Gräsbeck	1986 Tomas Mustelin	1990 Per Rosenberg och
1991 Herman Adlercreutz	1987 Caj Haglund	Matti Eerola
1995 Kari Kivirikko	1988 Christian Lindqvist	1994 Reijo Tilvis
1997 Kaj Simons	1990 Vivica Antell-Silén	1998 Ilkka Kunnamo
1999 Hans Åkerblom	1992 Tom Silfvast	2002 Ossi Korhola
2001 Ralf Pettersson	1993 Johan Hedström	2006 Antti Kauppila och
2003 Maart Saarma	1994 Camilla Renlund	Olavi Ylikorkala
2005 Ulf-Håkan Stenman	1995 Thorax	
2007 Leif C. Andersson	1996 Eva Godenhjelm	MEDICAS PRIS
2009 Krister Höckerstedt	1997 Camilla Schalin-Jäntti	1987 Frej Fyhrqvist
	1998 Thorax	1992 Karl Åkerman
OTTO WEGELIUS PRIS	1999 Notknackarna	1996 Ulf-Håkan Stenman
1991 Peter Maury	2000 Carl Blomqvist	2001 Christer Holmberg och
1996 Auli Toivanen	2001 Stephan Salenius	Jorma Keski-Oja
2001 Yrjö Konttinen	2002 Susanna Kauhanen	2006 Mikael Knip
2006 Marjatta Leirisalo-Repo	2003 Erik Qvist	
	2004 Nina Lindfors	
SVANTE STENMANS PRIS	2005 Markus Skrifvars	
2002 Hans Falck	2006 Miika Hernelahti	
2005 Peter Wahlberg	2007 Johan Marjamaa	
2008 Lars Runeberg	2008 Matts Linder	
	2009 Daniel Gordin	
KAJ TALLROTHS		
INTRESSEPRIS	EMIL F. ROSENQVISTS PRIS	
2006 Johan Lundin	1988 Leif Groop	
2009 Minna Kylmäla	1992 Peter Maury	
	1998 Yrjö T. Konttinen	
	2003 Bo Isomaa	
	2008 Johan Fagerudd	



Fanny Homéns donationsfond, Rudolf Kolsters fond för histologisk forskning, Alfild och K.E. Lindéns fond, Irma och Arne Lindroos fond för cancerforskning, Arthur Lindroths fond, Helena Lundqvists fond för medicinsk forskning, Georg Mellins fond, Nina Modeens fond, Harald och Jenny Neovius minnesfond, Edith Petrell-Juselius fond för främjande av kräftforskning, E.Pikoffs kräftforskningsfond,

Ulla-Brita Rehns fond, Ina Rosqvists fond, Gösta Schybersons minnesfond, Hugo Standertskjöld's donationsfond för kräftsjukdomarnas bekämpande i Finland, Edith och Harald Sundelius fond, Anders Ulfves minnesfond, Ingrid Wasastjernas fond, Walter Wegelius fond för främjande av vetenskaplig forskning, närmast inom obstetrikens och gynekologins eller kirurgins område samt Sylvi och Lars Åbergs fond.

**Figur 6 a**  
SUMMA UTDELADE STIPENDIER 1985–2009

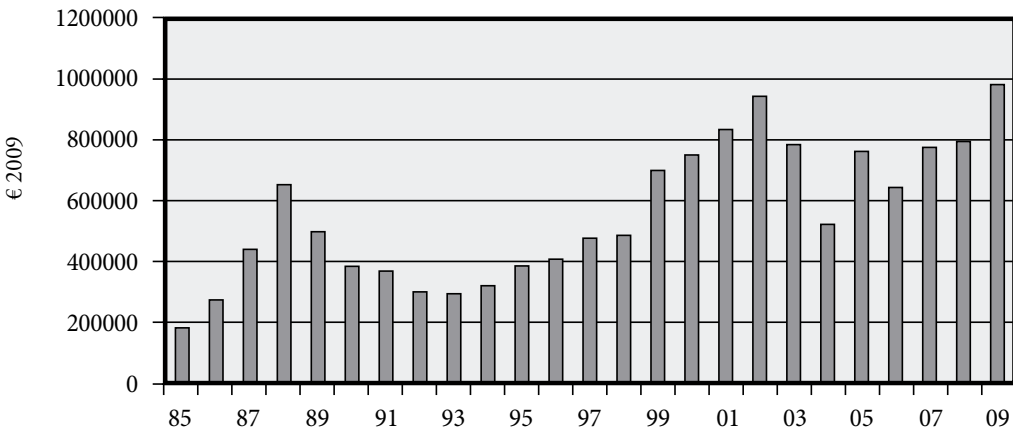

**Figur 6 b**  
ANSÖKTA OCH BEVILJADE STIPENDIER 1985–2009

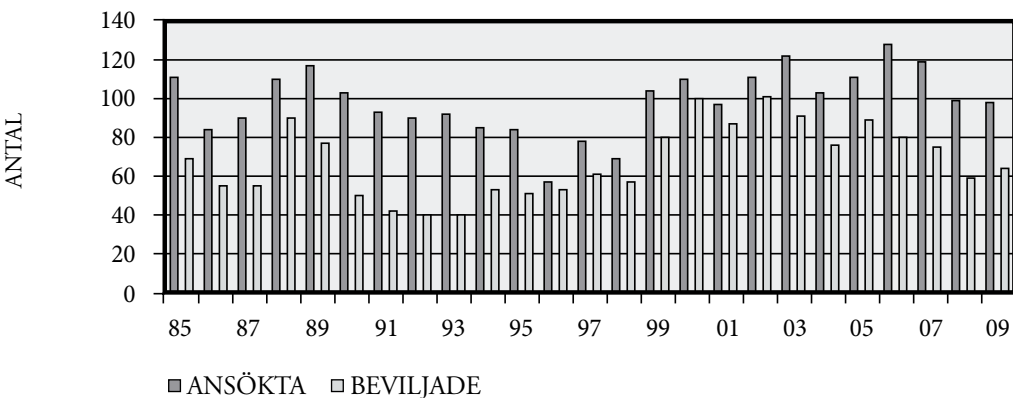



# Medlemmarnas vetenskapliga verksamhet

PER ROSENBERG

Finska Läkaresällskapetets roll har varit, och är fortfarande att understöda högklassig medicinsk forskning som bedrivs av Sällskapetets ledamöter. Doktorandstipendier, som har utdelas sedan år 1995, tillåter indirekt understöd till doktorander som inte behöver vara medlemmar, ej heller medicinare, dock med förutsättningen att doktorandens handledare, d.v.s. sökande, är medlem i Sällskapet. Man kan beräkna att årligen disputerar 4–5 unga doktorander som fått åtnjuta FLS:s doktorandstipendium.

Den av medlemmar utförda medicinska forskningen fördelas över hela det medicinska området i enlighet med den naturliga dispersionen av aktiva forskargrupper.

Eftersom den svenskspråkiga medicinska forskningen i Finland centererats till Helsingfors universitet, Helsingfors universitetscentral-sjukhus, samt forskningsinstitutionerna Miner-va och Folkhälsan i Helsingfors, betyder det att största delen av den forskning som utförs med understöd från FLS utförs i Helsingfors.

Forskningsutvecklingen följer tiden vilket betyder att även medlemmarna engagerar sig mycket i forskning inom folksjukdomar (t.ex. diabetes, artärskleros, blodtryckssjukdom) samt inom cancersjukdomar, med särskild vikt på sjukdomarnas genetik och markörer.

FLS-hedersledamoten Ragnar Granit fick Nobelpriset för forskning inom synens fysiologi som han utförde först efter det han flyttat till Stockholm. Förutom honom har ingen av FLS:s medlemmar, och ingen annan finländare heller för den delen fått Nobelpriset i medicin och fysiologi. Ralf Pettersson och Hannu Sariola behandlade frågan om "Var dröjer Finlands nobelister?" i tidskriften *Duodecim* (1995;111:64–71) och konstaterade bl.a. att vissa finländare fått berömmelse först efter det att de flyttat bort från Finland och att en avundsjuka till grannlandet Sverige inte är befogad trots att inalles åtta stycken Nobelpris i medicin och fysiologi utdelats till svenska forskare. Med en viss tillfredsställelse konstaterar Pettersson och Sariola till slut att under de senaste åren har flera ledande professors-tjänster inom de medicinska vetenskaperna i Sverige blivit besatta av framstående finländska medicinare.

FLS:s ledamöter har belönats med olika internationella och nationella pris för förtjänstfull forskning. I denna skrift beskrivs mottagarna av det norska Anders Jahre-priset (huvudpriset), som anses vara det mest värdefulla nordiska priset, samt mottagarna av de nationella huvudprisen, Matti Äyräpää-priset (*Duodecim*) och J.W. Runebergs pris (Finska Läkaresällskapet).

## Anders Jahre-priset

Anders Jahre (1891–1982) gjorde sig förmögen på rederi- och valfångstverksamhet. År 1953 donerade Anders Jahre en miljon norska kronor till universitetet i Oslo. Senare fortsatte han donationerna så att man med pengarna kunde skapa en Anders Jahre-fond för befrämjandet av vetenskap. Sedan år 1960 har ett nordiskt pris utdelats årligen för utomordentligt internationellt högklassigt forskningsarbete inom biomedicin. År 1965 delades priset upp i ett huvudpris och 1–2 pris för yngre forskare.

Under de senaste åren har huvudprisets summa varit 1 miljon norska kronor.

**Mellan åren 1985–2009 har Anders Jahres huvudpris tilldelats följande medlemmar i FLS:**  
Albert de la Chapelle 1990, Kai Simons 1991 och Märten Wikström 1996.

## Matti Äyräpää-priset

Matti Äyräpää (1852–1928) läkare och tandläkare som särskilt intresserade sig för odontologisk forskning. Det var Äyräpääs förtjänst att odontologin antogs som ett officiellt studieämne vid Kejsarliga Alexanders universitetet i Helsingfors. Matti Äyräpää var en av de tolv grundande medlemmarna i den finska läkarföreningen Duodecim och han var dess första ordförande. Matti Äyräpää-priset anses vara det mest ansedda finländska priset för medicinsk forskning. Priset har utdelats årligen sedan år 1969 i samband med Läkardagarna. Prisets storlek är för närvarande 20 000 euro.

**Mellan åren 1985–2009 har Matti Äyräpää-priset tilldelats följande medlemmar i FLS:**  
Albert de la Chapelle 1990, Märten Wikström 1993, Carl Gustaf Gahmberg 1997 och Kai Simons 2003.

## J.W. Runebergs pris

Johan Wilhelm Runeberg (1843–1918), läkare och professor i klinisk medicin, var nationalskaldens tredje son. År 1902 donerade Runeberg ett grundbelopp till en av honom själv instiftad prisfond i Finska Läkaresällskapet. Avkastningen utdelas som ett pris till någon av ledamöterna för framgångsrik vetenskaplig verksamhet. Priset kan på enahanda grunder även tilldelas person, som icke är medlem av Finska Läkaresällskapet.

Prisets storlek är för närvarande 25 000 euro.

**Mellan åren 1985–2009 har J.W. Runebergs pris tilldelats följande personer:**

Bror-Axel Lamberg 1985, Ralph Gräsbeck 1989, Herman Adlercreutz 1991, Pär Slätis 1993, Kari Kivirikko 1995 (inte FLS:s ledamot), Kai Simons 1997, Hans Åkerblom 1999, Ralf Pettersson 2001, Maart Saarma 2003 (inte FLS:s ledamot), Ulf-Håkan Stenman 2005, Leif C. Andersson 2007 och Krister Höckerstedt 2009.

### Albert de la Chapelle

ANDERS JAHRE-PRiset 1989,  
MATTI ÄYRÄPÄÄ-PRiset 1990

Albert de la Chapelle blev specialist i inremedicin 1965 varefter han lämnade eget kliniskt arbete till förmån för den genetiska forskning som utgör hans livsverk. Frågeställningarna har dock alltid haft en klar klinisk anknytning. Först var det kromosomforskning, sedan långvariga försök att identifiera den primära könsbestämningens molekylära mekanismer. Det ”finländska sjukdomsarvets” gener söktes och hittades med kopplingsanalys och positionell kloning. Här spelade de populationsgenetiska särdragen hos Finlands befolkning en avgörande roll, vilket manifesterades i många ofta citerade tidigare arbeten.

Efter 23 år som Finlands första professor i medicinsk genetik, flyttade de la Chapelle till Ohio State University år 1997 med uppdrag att starta ett forskningsprogram i cancergenetik med tillhörande kliniska funktioner. Enheten omfattar i dag ett trettio-tal professorer och sammanlagt över 300 personer. Det centrala forskningstemat har varit koloncancer. Redan i Finland upptäcktes generna för "mismatch repair" och de mutationer som leder till cancersjukdomen Lynchs Syndrom (1, 2). Detta ledde till en explosion av forskning kring det nya temat genetisk instabilitet, som orsak till cancer. Bärare av mutationerna i "mismatch repair"-generna har ytterst hög risk att insjukna i cancer i kolon, endometrium och cirka sju andra organ. Minst 3 procent av all cancer i kolon och endometrium orsakas av dessa ärftliga mutationer, och ytterligare cirka 10–15 procent av somatiska, förvärvade förändringar i dem (3–5). Med förfinad och förenklad teknik kan bärare av de ärftliga mutationerna identifieras, och den höga risken att insjukna i cancer eller dö av cancer kan reduceras med 60–100 procent genom intensifierade rutinmässiga kliniska åtgärder. Man har beräknat att med allmän sällning av alla nya fall av cancer i kolon och endometrium kunde 40 000 eller flera nya bärare av dessa mutationer identifieras i Europa varje år. Albert de la Chapelle och hans medarbetare arbetar för dylik massiv sällning och prevention (6). Ledande universitet och sjukhus i ett antal länder följer redan denna modell.

#### Referenser:

1. Peltomäki P, Aaltonen LA, Sistonen P, Pylkkänen L, Mecklin J-P, Järvinen H, Green JS, Jass JR, Weber JL, Leach FS, Petersen GM, Hamilton SR, de la Chapelle A, Vogelstein B. Genetic mapping of a locus predisposing to human colorectal cancer. *Science* 1993;260:810–812.
2. Aaltonen LA, Peltomäki P, Leach FS, Sistonen P, Pylkkänen L, Mecklin J-P, Järvinen H, Powell SM, Jen J, Hamilton SR, Petersen GM, Kinzler KW, Vogelstein B, de la Chapelle A. Clues to the pathogenesis of familial colorectal cancer. *Science* 1993;260:812–816.
3. Aaltonen LA, Salovaara R, Kristo P, Canzian F, Hemminki A, Peltomäki P, Chadwick RB, Kääriäinen H, Percesepe A, Ahtola H, Härkönen N, Julkunen R, Kangas E, Ojala S, Tulikoura J, Valkamo E, Eskelinen M, Järvinen H, Mecklin J-P, de la Chapelle A. Incidence of hereditary nonpolyposis colorectal cancer and the feasibility of molecular screening for the disease. *New Engl J Med* 1998;338:1481–87.
4. Hampel H, Frankel WL, Martin E, Arnold M, Khanduja K, Kuebler P, Nakagawa H, Sotamaa K, Prior TW, Westman J, Panescu J, Fix D, Lockman J, Comeras I, de la Chapelle A. Screening for the Lynch Syndrome (Hereditary Nonpolyposis Colorectal Cancer). *New Engl J Med* 2005;352:1851–60.
5. Hampel H, Frankel W, Panescu J, Lockman J, Sotamaa K, Fix D, Comeras I, LaJeunesse J, Nakagawa H, Westman JA, Prior TW, Clendenning M, Penzone P, Lombradi J, Dunn P, Cohn D, Copeland L, Eaton L, Fowler J, Lewandowski G, Vaccarello L, Bell J, Reid G, de la Chapelle A. Screening for Lynch Syndrome (HNPCC) among endometrial cancer patients. *Cancer Res* 2006;66:7810–17.
6. Hampel H, Frankel WL, Martin E, Arnold M, Khanduja K, Kuebler P, Clendenning M, Sotamaa K, Prior T, Westman J, Panescu J, Fix D, Lockman J, LaJeunesse J, Comeras I, de la Chapelle A. Feasibility of screening for Lynch syndrome among colorectal cancer patients. *J Clin Oncol* 2008;26:5783–88.

#### Kai Simons

ANDERS JAHRE-PRISSET 1991,  
J.W. RUNEBERGS PRIS 1997,  
MATTI ÄYRÄPÄÄ-PRISSET 2003

Kai Simons tidigare forskning gällde utvecklandet av Semliki Forest virus, ett RNA-omslutet virus som infekterar myggor, till en experimentell modell för studier av cellmembran. Dessa arbeten gjordes tillsammans med Leevi Kääriäinen och Ossi Renkonen i Helsingfors. Flera metoder utvecklades för isolering, disruption och analys av membraner. En översiktsartikel om detergenterna från år 1975 (1) är fortfarande en av de viktigaste källskrifterna om hur detergenterna löser upp cellmembraner. Via studier beträffande mekanismer om hur virus kommer

in i, och ut ur värdcellen fortsatte Simons sedan med att utröna principerna för cellernas polaritet och de biokemiska mekanismerna om selektiv transport av membrankomponenter i epitelceller och neuroner (2).

Kai Simons senaste, och kanske hans mest betydande vetenskapliga kontribution gäller mekanismerna hur cellmembraner organiserar sig för att utföra de viktiga funktionerna i membrantrafiken och i signal transduktionen (3). Det visar sig att membranerna innehåller lipidflottar som fungerar som plattformar för proteinerna. Dessa plattformar spelar en viktig roll inte bara i membrantrafiken, signaleringen och polariseringen utan också i patogenesen av sjukdomar såsom Alzheimers sjukdom (4), ateroskleros, influensa och AIDS.

Vid sidan om den intensiva forskningsaktiviteten har Kai Simons varit delaktig i grundandet av tre centra för spetsforskning (Scientific Centers of Excellence). På en mindre skala har han deltagit i att bygga upp den virologiska och biokemiska forskningen vid medicinska fakulteten i Helsingfors till internationell ryktbarhet. På en vidare skala har han varit med och grundat programmet för cellbiologi vid det europeiska molekylära biologilaboratoriet (EMBO) i Heidelberg samt slutligen grundandet av ett nytt Max-Planck institut (cellbiologi och genetik) i Dresden år 1998. Max Plank Institut für Zellbiologie und Genetik har under Simons ledarskap utvecklats till ett av världens ledande forskningsinstitut inom cellbiologi.

#### Referenser:

1. Helenius A, Simons K. Solubilization of membranes by detergents. *Biochim Biophys Acta* 1975;415:29–79.
2. Griffiths G, Fuller SD, Back R, Hollinshead M, Pfeiffer S, Simons K. The dynamic nature of the Golgi complex. *J Cell Biol* 1989;108:277–297.
3. Lingwood D, Simons K. Lipid rafts as a membrane-organizing principle. *Science* 2010;327:46–50.
4. Rajendran L, Schneider A, Schlechtingen G, Weidlich S, Ries J, Braxmeier T, Schwille P, Schroeder S, Simons M, Jennings G, Knölker H-J, Simons K. Efficient inhibition of the Alzheimer's disease beta-secretase by membrane targeting. *Science* 2008;320:520–523.

#### Mårten Wikström

ANDERS JAHRE-PRiset 1996,  
MATTI ÄYRÄPÄÄ-PRiset 1993

Den röda tråden i Mårten Wikströms hela forskarkarriär har varit cytokromoxidas, och den tidiga upptäckten av att cytochrom c oxidas är en protonpump i mitokondrierna (1) ledde till en uppmärksammas vetenskaplig dispyt med Nobelpristagaren i kemi år 1978, Peter Mitchell.

Mårten Wikström lämnade den medicinska fakulteten år 2001 för att starta ett forskningsprogram för strukturbologi och biofysik vid Helsingfors universitets biotekniska institut i Vik. Forskningsprogrammet har berört molekylär bioenergetik och främst funktionen av cellandningsenzymet cytochrom c oxidas, som katalyserar över 90 procent av syrekonsumtionen i våra celler. År 1996 publicerade Wikström med medarbetare intressanta resultat som visade att andningsenzymets livsviktiga höga affinitet till  $O^2$  i vävnader inte beror på stark bindning av syre till enzymets aktiva centrum, utan på en ultrasnabb transport av elektroner till det bundna syret som på så sätt effektivt ”fångslas” av enzymet (2). År 1999 påbörjades en serie arbeten (3) som senare utmynnade i en detaljerad beskrivning av hur cytochromoxidaset konserverar energi för senare syntes av ATP (adenosintrifosfat) i mitokondrierna (4, 5). Dessa arbeten grundar sig på tidsupplösbar (mikrosekunder) monitorering av både elektron- och protontransport i enzymet som efter isolering och rening har kunnat inkorporeras i fosfolipidvesiklar.

**Referenser:**

1. Wikström MK. Proton pump coupled to cytochrome c oxidase in mitochondria. *Nature* 1977;266:271–273.
2. Verkhovskiy MI, Morgan JE, Puustinen A, Wikström M. Kinetic trapping of O<sup>2</sup> in cell respiration. *Nature* 1996;380:268–270.
3. Verkhovskiy MI, Jasaitis A, Verkhovskaya ML, Morgan JE, Wikström M. Proton translocation by cytochrome c oxidase. *Nature* 1999;400:480–483.
4. Belevich I, Verkhovskiy MI, Wikström M. Proton-coupled electron transfer drives the proton pump of cytochrome c oxidase. *Nature* 2006;440:829–832.
5. Belevich I, Bloch D, Belevich N, Wikström M, Verkhovskiy MI. Exploring the proton pump mechanism of cytochrome c oxidase in real time. *Proc Natl Acad Sci* 2007;104:2685–90.

**Carl G. Gahmberg**

MATTI ÄYRÄPÄÄ-PRISSET 1997

Carl Gustaf Gahmberg har sedan 1970-talet studerat cellmembraner och de tidigare arbetena berörde framför allt utvecklingen av metoder för att identifiera och karakterisera cellernas ytproteiner. Viktiga resultat inkluderade bl.a. identifiering av fibronektin och karakterisering av människans Rh-D blodgruppsantigen (1).

År 1985 utvecklade Gahmberg och medarbetare en metod att aktivera leukocyters adhesion genom att använda forbolestrar i låg koncentration. Av hundratals testade antikroppar visade det sig att en effektivt blockerar adhesionen. På så sätt kunde man isolera ett protein-komplex som senare kom att kallas integriner. Den första liganden för leukocytintegrinerna (ICAM-1) identifierades av Gahmbergs grupp samtidigt som detta gjordes av en amerikansk forskargrupp. Dessa integriner har sedan dess studerats i detalj. De nyaste resultaten har gett viktig insikt i hur integrinernas aktivitet regleras (2).

Leukocytintegrinernas ligander är likaså viktiga och intressanta. Av fem dylika har Gahmbergs grupp lyckats karakterisera fyra stycken.

Man har kunnat bestämma hur ICAM-4 binds till leukocytintegrinerna, vilket kan ha betydelse för omsättningen av röda blodkroppar (3). En annan intressant ligand är ICAM-5 som endast finns i hjärnan. Aktivering av glutamatreceptorerna i hjärnan åtföljs av en aktivering av hjärnans metalloproteaser, vilka i sin tur klyver ICAM-5 (4).

I samarbete med amerikanska forskare har Gahmberg på atomär nivå visat hur ICAM-5/integrinbindningen sker (5). Ett annat viktigt fynd har varit identifieringen av den första naturliga inhibitorn av leukocytadhesion (6). Styrd reglering av leukocyters adhesion kan få stor klinisk terapeutisk betydelse.

**Referenser:**

1. Gahmberg CG. Biochemistry of rhesus (Rh) blood group antigens. *J Immunogenet* 1990;4–5:227–233.
2. Fagerholm SC, Hilden TJ, Nurmi SM, Gahmberg CG. Specific integrin  $\alpha$  and  $\beta$  chain phosphorylations regulate LFA-1 activation through affinity-dependent and -independent mechanisms. *J Cell Biol* 2005;171:705–715.
3. Ihanus E, Uotila LM, Toivanen A, Vrais M, Gahmberg CG. Red-cell ICAM-4 is a ligand for the monocyte/macrophage integrin CD11c/CD18: Characterization of the binding sites on ICAM-4. *Blood* 2007;109:802–810.
4. Tian L, Stefanidakis M, Ning L, van Lint P, Nyman-Huttunen H, Libert C, Itohara S, Mishina M, Rauvala H, Gahmberg CG. Activation of NMDA receptors promotes dendritic spine development through MMP-mediated ICAM-5 cleavage. *J Cell Biol* 2007;178:687–700.
5. Zhang H, Casanovas JM, Jin M, Liu J, Gahmberg CG, Springer TA, Wang J. An unusual allosteric mobility of the C-terminal helix of a high-affinity  $\alpha_1$  integrin I domain variant bound to ICAM-5. *Mol Cell* 2008;31:432–437.
6. Choi EY, Chavakis E, Czabanka MA, Langer HF, Fraemohs L, Economopoulou M, Kundu RK, Orlandi A, Zheng YY, Prieto DA, Ballantyne CM, Constant SL, Aird WC, Papayannopoulou T, Gahmberg CG, Udey MC, Vajkoczy P, Quertermous T, Dimmeler S, Weber C, Chavakis T. Del-1, an endogenous leukocyte-endothelial adhesion inhibitor, limits inflammatory cell recruitment. *Science* 2008;322:1101–04.

## Bror-Axel Lamberg

J.W. RONEBERGS PRIS 1985

Bror-Axel Lambergs så gott som hela forskarkarriär har behandlat sköldkörteln, startande från studier om mätning av tyreotrop hormon (1). Över 30-årig forskning beträffande den endemiska strumans genes och jodprofylaxens effekter slutfördes i slutet av 1980-talet (2). Redan före det sammanställdes behandlingsprinciperna för tyreoidiekarcinom vid HUCS (3). Medfödda störningar i tyreoidiehormonsyntesen hade länge misstänkts och studier beträffande resistens mot tyreoidiehormon i perifera vävnader kunde sedermera påvisas (4). Ännu i mitten och slutet av 1980 gjorde Lamberg studier tillsammans med otologen Bertel Grahné för utvecklandet av en metod för retrobulbär dekompression hos patienter med exoftalmus vid Basedows sjukdom (5).

Från Lambergs forskargrupp emanerade några nya forskningslinjer av vilka en behandlar cellulär fysiologi och bedrivs på forskningsinstitutet Minerva, och en annan studerar D-vitamin och kalcium vid en universitetsinstitution.

Lamberg har under sin pensionärstid intresserat sig för tyreoidesjukdomens historia och publicerat flera intressanta artiklar, bl.a. om strumans historia allt från antiken till nutid (2, 6).

### Referenser:

1. Lamberg BA. Radioactive phosphorus as indicator in a chick assay of thyrotropic hormone. *Acta Med Scand* 1953; Suppl. 279:9–79.
2. Lamberg B-A. Kupunkaala on jo menneisyttä. Struumans historia Suomessa. *Soc Sci Fenn* 2003, nr.,152.
3. Lamberg BA, Sivula A. Tyreoidiekarsinooman hoito HYKS:ssa 1985.
4. Lamberg B-A, Liewendahl K, Bernal J. Partial peripheral resistance to thyroid hormones. *Hormone Metab Res* 1984;14:20–23.
5. Lamberg BA, Grahné B, Tommila V, Pelkonen R, Rinne J, Liesmaa M, Välimäki M. Orbital decompression in endocrine exophthalmos of Graves' disease. *Acta Endocrinol* 1985;109:335–340.
6. Lamberg B-A. Struma, jod och jodbrist från antiken till nutid. Keuruu, 1998, (223 s.).

## Ralph Gräsbeck

J.W. RONEBERGS PRIS 1989

Ralph Gräsbecks intresse för B12-vitaminet väcktes redan på 1950-talet (1). Välkända är hans arbeten om B12 vitamin-relaterade ”intrinsic factor” proteinet (2) och dess receptor i ileum (3). En relativt sällsynt selektiv malabsorption av B12-vitamin har givits namn efter sina upptäckare, Imerslund-Gräsbecks syndrom, som beskrevs samtidigt, år 1960 i Norge och Finland hos barn med megaloblastisk anemi till följd av brist på B12-vitamin, samt lindrig proteinuri (4). Genetiska studier på 1990-talet visade att den hereditära megaloblastiska anemin (Imerslund-Gräsbecks syndrom) förorsakas av åtminstone två mutationer i genen för intrinsic factor (IF)-B12 receptorn cubilin (5).

Ralph Gräsbeck har även engagerat sig i utvecklingen av analytisk laboratoriemedicin bl.a. genom att utge rekommendationer om referensvärdet och genom att på internationell nivå behandla referensvärdeskonceptet och dess filosofi (6).

### Referenser:

1. Gräsbeck R. Studies on the vitamin B12-binding principle and other biocolloids of human gastric juice. *Acta Med Scand* 1956; Suppl. 314:1–87.
2. Gräsbeck R, Simons K, Sinkkonen I. Purification of intrinsic factor and vitamin B12 binders from human gastric juice. *Ann Med Exp Biol Fenn* 1962;40, Suppl. 6:1–24.
3. Marcoullis G, Gräsbeck R. Solubilised intrinsic factor receptor from pig ileum and its characteristics. *Biochim Biophys Acta* 1977;496:36–51.
4. Gräsbeck R, Gordin R, Kantero I, Kuhlback B. Selective vitamin B12 malabsorption in young people. A syndrome. *Acta Med Scand* 1960;167:289–296.
5. Aminoff M, Carter E, Chadwick RB, Johnson C, Gräsbeck R, Abdelaal MA, Broch H, Jenner LB, Verroust PJ, Moestrup SK, de la Chapelle A, Krahe R. Mutations in CUBN, encoding the intrinsic factor-vitamin B12 receptor, cubilin, cause hereditary megaloblastic anaemia 1. *Nature Gen* 1999;21:309–313.
6. Gräsbeck R. The evolution of the reference value concept. *Clin Chem Lab Med* 2004;42:692–697.

## Herman Adlercreutz

J.W. RONEBERGS PRIS 1991

Herman Adlercreutz forskarbana började med reproduktiv endokrinologi, och en god start fick han som assistent vid Hormonlaboratoriet, avdelningen för gynekologi och obstetrik vid Karolinska sjukhuset (1), vars chef var den välkände forskaren i reproduktiv endokrinologi, professor Egon Diczfalusy. Under en period på 25–30 år var fysiologi och analytik av könshormoner fokus för forskningen. Genom sin analytiska expertis inom gaskromatografisk bestämning av steroidala hormoner kom Adlercreutz också in som expert inom idrottsmedicin.

I slutet av 1970-talet började Adlercreutz intressera sig för födans inverkan på hormonerna och fytoöstrogenerna (bl.a. isoflavoner och lignaner) blev huvudlinjen för den ännu i dag fortgående forskningen vid Folkhälsans institut för preventiv medicin. Fytoöstrogenerna i födan kan ha hälsobefrämjande effekt och i flera studier har man funnit ett visst skydd av fytoöstrogener mot bröstcancer (2), prostatacancer, kardiovaskulära sjukdomar (3), osteoporos och menopausala symtom. Efter som japansk föda (bl.a. soja, tofu, etc.) innehåller stora mängder fytoöstrogener, ses höga fytoöstrogenkoncentrationer hos japaner (4, 5). Den allra senaste forskningen visar att alkylresorcinolernas metaboliter är utmärkta biomarkörer för fullkornsintag, och att särskilt kvinnor borde äta rågbröd, som är rikt på alkylresorcinoler, för att minska risken för bröstcancer (6).

### Referenser:

1. Adlercreutz H, Diczfalusy E, Engström L. Isolation and identification of bile estrogens in pregnant women. *Endocrinology* 1960;66:80–88.
2. Pietinen P, Stumpf K, Männistö S, Kataja V, Uusitupa M, Adlercreutz H. Serum enterolactone and risk of breast cancer: a case-control study in Eastern Finland. *Cancer Epid Biomarkers Prev* 2001;10:339–344.
3. Vanharanta M, Voutilainen S, Lakka TA, van der Lee M, Adlercreutz H, Salonen JT. Risk of acute coronary events according to serum concentrations of enterolactone: a prospective population-based case-control study. *Lancet* 1999;354: 2112–15.
4. Adlercreutz H, Markkanen H, Watanabe S. Plasma concentrations of phyto-oestrogens in Japanese men. *Lancet* 1993;342:1209–10.
5. Adlercreutz H, Gorbach SL, Goldin BR, Woods MN, Dwyer JT, Hämmäläinen E. Estrogen metabolism and excretion in Oriental and Caucasian women. *J Natl Cancer Inst* 1994;86:1076–82.
6. Aubertin-Leheudre M, Koskela A, Samaletdin A, Adlercreutz H. Plasma alkylresorcinol metabolites as potential biomarkers of whole-grain wheat and rye cereal fibre intakes in women. *Brit J Nutr* 2010;103:339–343.

## Pär Slätis

J.W. RONEBERGS PRIS 1993

Pär Slätis intresse för högenergiska skadors mekanismer i samband med trafikolyckor började redan för cirka 50 år sedan (1) och kvarstod under hela hans karriär som kliniker, forskare och pedagog. Under årens lopp publicerade han en stor mängd trauma-relaterade studier, med betoning på behandling, och år 2002 propagerade han i Sverige om behovet av läkarexpertis för behandling av trafikskador i samband med införandet av medicinsk särkompetens i trafikmedicin i vårt eget land (2). Pär Slätis största kontribution inom ortopedin har troligen varit hans utvecklingsarbete beträffande behandlingen av svåra traumatiska pelvisfrakturer med hjälp av externa fixeringssystem (3). Tillika har han varit aktiv inom forskning om ortopedisk behandling av patienter med reumatoid artrit. Under de allra senaste åren av den aktiva tiden på sjukhuset Orton, deltog Slätis i utvärderingen av långsiktiga behandlingsresultat och de behandlade patienternas livskvalitet t.ex. efter artroplastik i höft- och knäleden (4).



**Referenser:**

1. Slätis P. Injuries in fatal traffic accidents. *Acta Chir Scand* 1962;Suppl 297:1-40.
2. Slätis P, Wallin A. Finland inför särskild kompetens i trafikmedicin. *Läkartidningen* 2002;99:3027-30.
3. Slätis P, Karaharju EO. External fixation of unstable pelvic fractures: experiences in 22 patients treated with a trapezoid compression frame. *Clin Orthop Relat Res* 1980;151:73-80.
4. Rissanen P, Aro S, Sintonen H, Slätis P, Paavolainen P. Quality of life and functional ability in hip and knee replacements: a prospective study. *Qual Lif Res* 1996;5:56-64.

**Kari Kivirikko**

J.W. RONEBERGS PRIS 1995

Kari Kivirikkos forskning har från början av 1960-talet behandlat kollagen (1) och huvudsakligen kollagensyntesens olika enzymreaktioner och deras katalyserande enzym. Under de senaste åren har särskilt dessa enzyms funktion undersökts in vitro genom att använda knock-out möss. En viktig roll spelas av kollagenets prolyl-4-hydroxylas, med sina tre isoenzym. Länge trodde man att reaktionens produkt, hydroxyprolin skulle vara specifikt för kollagen men år 2001 rapporterades det att hydroxyprolin spelar en allmän central roll i regleringen av vävnadernas och cellernas respons till hypoxi. Hypoxi-inducerad transkriptionsfaktorn (HIF) reglerar expression av en mängd gener, bl.a. av gener som behövs vid hematopoies, angiogenes, transport av järn, utnyttjandet av glukos, cellernas proliferation, apoptos och tumörers progression. Stimulerade av dessa fynd producerade Kivirikkos forskargrupp tre isoenzym till HIF-prolyl-4-hydroxylaset och karakteriserade de katalyserade reaktionerna (2). Som en följd av resultaten började industripartneren FibroGen Inc. (San Francisco) utveckla lågmolekylära HIF-prolyl-4-hydroxylas-inhibitorer till läkemedel vid svåra anemier och för behandling av olika slags akuta och kronis-

ka ischemiska tillstånd. Under de senaste åren har Kivirikko (emeritus professor) arbetat tillsammans med Johanna Myllyharju. Man har funnit att ett av prolyl-4-hydroxylasen, som påminner dels om kollagenernas och dels om HIF:s prolyl-4-hydroxylas, förmår hydroxylera HIF men inte kollagener (3, 4). För närvarande undersöks detta enzyms roll vid regleringen av cellernas hypoxi-respons.

**Referenser:**

1. Kirivikko KI. Hydroxyproline-containing fractions in normal and cortisone-treated chick embryos. *Acta Physiol Scand* 1963;suppl. 219:1-92.
2. Hirsilä M, Koivunen P, Günzler V, Kivirikko KI, Myllyharju J. Characterization of human prolyl 4-hydroxylases that modify the hypoxia-inducible factor. *J Biol Chem* 2003;278:30772-780.
3. Koivunen P, Hirsilä M, Remes A, Hassinen I, Kivirikko KI, Myllyharju J. Inhibition of hypoxia-inducible factor (HIF) hydroxylases by citric acid cycle intermediates. Possible links between cell metabolism and stabilization of HIF. *J Biol Chem* 2007;282:4524-32.
4. Koivunen P, Tiainen P, Hyvärinen J, Williams KE, Sormunen R, Klaus SJ, Kivirikko KI, Myllyharju J. An endoplasmic reticulum transmembrane prolyl 4-hydroxylase is induced by hypoxia and acts on hypoxia-inducible factor  $\alpha$ . *J Biol Chem* 2007;282:30544-552.

**Kai Simons**

J.W. RONEBERGS PRIS 1997 (SE OVAN)

**Hans Åkerblom**

J.W. RONEBERGS PRIS 1999

Hans Åkerblom har varit aktiv forskare av juvenil diabetes (typ 1 diabetes) under hela sin forskarkarriär som startade i början av 1960-talet (1).

Efter pensioneringen från professuren i pediatrik vid Helsingfors universitet har Åkerblom ägnat mycket tid och energi för utredning av etiologiska faktorer (2) och multinationell primärprevention av typ 1 diabetes (3). Experimentella, epidemiologiska och immunologiska

studier har antytt att komjölk kunde vara en av de yttre faktorerna vid uppkomst av typ 1 diabetes hos genetiskt benägna barn (4). I samarbete med en kanadensisk grupp har Åkerblom planerat en interventionsstudie, TRIGR-projektet (Trial to Reduce IDDM in the Genetically at Risk). En pilotstudie i medlet av 1990-talet omfattade 242 barn och resultaten antydde att frekvensen av betacellsautoantikroppar var lägre hos sådana barn, som efter avvänjningen från amning hade fått hydrolyserad modersmjölksersättning, som innehöll spjälkt komjölkprotein, fram till 6-8 månader jämfört med sådana barn, som fått vanlig komjölkberedad modersmjölksersättning (5).

Med stöd från NIH, USA, och andra sponsorer påbörjades år 2002 den egentliga studien som var dubbelblind, prospektiv och placebo kontrollerad i 12 länder. Till studien värvades 2 160 nyfödda, vars HLA antigener visade en genetisk risk för typ 1 diabetes, och vars mor, far eller syskon hade typ 1 diabetes. Den dietära interventionen avslutades år 2007 och studiekoden bryts då barnen har fyllt 10 år, d.v.s. år 2017.

#### Referenser:

1. Åkerblom H. Blood acetone bodies of juvenile diabetes after exercise. *Ann Paediatr Fenn* 1965;11, Suppl 25:1-75.
2. Åkerblom HK, Vaarala O, Hyöty H, Ilonen J, Knip M. Environmental factors in the etiology of type 1 diabetes. *Am J Med Gen* 2002;115:18-29.
3. Åkerblom HK, Knip M, Becker D, et al. The TRIGR Trial: Testing the potential link between weaning diet and type 1 diabetes – Immunology, endocrinology and metabolism. *Agents Med Chem* 2007;7:251-263.
4. Åkerblom HK, Knip M. Putative environmental factors in type 1 diabetes. *Diabetes Metab Rev* 1998;14:31-67.
5. Åkerblom HK, Virtanen SM, Ilonen J, Savilahti E, Vaarala O, Reunanen A, Teramo K, Hämäläinen AM, Paronen J, Riijkärvi MA, Ormiston A, Ludvigsson J, Dosch HM, Hakulinen T, Knip M; National TRIGR Study Groups. Dietary manipulation of beta cell autoimmunity in infants at increased risk of type 1 diabetes: a pilot study. *Diabetologia* 2005;48:829-837.

#### Ralf Pettersson

J.W. RONEBERGS PRIS 2001

Ralf Pettersson påbörjade sin forskarkarriär vid Institutionen för virologi, Helsingfors universitet, i början av 1970-talet. Doktorsavhandlingens tema var Uukuniemiviruset (1), ett bunyaviridae-virus som sprids av myggor och fästingar, och disputationen skedde 1974. Redan i ett tidigt skede förde virusforskningen Pettersson in på genteknologi, och tillsammans med Leevi Kääriäinen grundade han i början av 1980-talet det genteknologiska institutet, som senare utvecklades till Biotekniska institutet i Vik. Tack vare gentekniken kunde Uukuniemivirusets hela arvs massa bestämmas i början av 1990-talet (2). År 1986 flyttade Pettersson till Stockholm för att bli chef för Molekylära och Cellbiologiska enheten av Ludwig Institute for Cancer Research. Ett av de intressantare forskningsresultaten, fortfarande med Uukuniemiviruset var utvecklandet av ett slags omvänd genteknik, som gör det möjligt att manipulera virusets arvs massa (3). Av Ralf Petterssons viktiga uppgifter må nämnas hans medlemskap i Nobelkommittén för fysiologi eller medicin under åren 1995-2000, som ordförande under de två sista åren. Dessutom har Ralf Pettersson gjort värdefulla insatser i den finländska medicinska forskningsvärlden genom att ha deltagit i utvärderingen av forskningen vid flera finländska medicinska fakulteter och forskningsinstitutioner. Trots alla tidskrävande administrativa uppgifter fortsatte Pettersson hela tiden med aktiv virus- och cancerforskning. Hans intresse särskilt för det ”kära” Uukuniemiviruset har fortsatt under hela hans karriär, och en av de senare studierna beskriver den tredimensionella strukturen av Uukuniemiviruset med hjälp av s.k. elektroncryotomografi (4).

**Referenser:**

1. Pettersson R, Kääriäinen L. The ribonucleic acids of Uukuniemi virus, a noncubical tick-borne arbovirus. *Virology* 1973;56:608–619.
2. Elliott RM, Dunn E, Simons JF, Pettersson RF. Nucleotide sequence and coding strategy of the Uukuniemi virus L RNA segment. *J Gen Virol* 1992;73:1745–52.
3. Flick R, Pettersson RF. Reverse genetics system for Uukuniemi virus (Bunyaviridae): RNA polymerase I-catalyzed expression of chimeric viral RNAs. *J Virol* 2001;75:1643–55.
4. Overby AK, Pettersson RF, Grünwald K, Huiskonen JT. Insight into bunyavirus architecture from electron cryotomography of Uukuniemi virus. *Proc Natl Acad Sci* 2008;105:2375–79.

**Mart Saarma**

J.W. RONEBERGS PRIS 2003

Mart Saarma har under så gott som hela sin forskarkarriär intresserat sig för neurodegeneration i hjärnan och identifiering av faktorer som kunde förhindra degenerationen (1). Under de senaste åren har fokus varit Parkinsons sjukdom, där de dopaminerga neuronerna i substantia nigra degenererar och dör. Mart Saarmas forskningsgrupp försöker finna nya proteiner som kan förhindra neurodegenerationen och utnyttja dem i nya neuroregenerativa terapier. De neurotrofiska faktorerna (NTF) är viktiga för neuronernas funktion och i samband med trauma är de kapabla att skydda och reparera neuronerna. Den neurotrofiska faktorn från glia celler (GDNF) och dess homolog neurturin (NRTN) inte bara skyddar utan också reparerar neuronerna i djurmodeller (2, 3). Eftersom dessa proteiner inte kan genomtränga blod- hjärnbarriären måste de appliceras direkt in i hjärnan. En ny neurotrofisk faktor (CDNF) (4) samt dess homolog den s.k. mesencephalic astrocyte-derived neurotrophic factor (MANF) kan skydda dopaminerga neuroner in vivo (5, 6). Både CDFN och MANF diffunderar bättre in i hjärnvävnaden

än GDNF och har dessutom en unik förmåga att bindas till oxiderade fosfolipider, vilka har en viktig roll i patogenesen för Parkinsons sjukdom. Både CDFN och MANF är potentiella framtida läkemedel för behandling av Parkinsons sjukdom.

**Referenser:**

1. Sariola H, Sainio K, Arumäe U, Saarma M. Neurotrophins and ciliary neurotrophic factor; their biology and pathology. *Ann Med* 1994;26:355–363.
2. Bernalov MM, Saarma M. GDNF family receptor complexes are emerging drug targets. *Trends Pharmacol Sci* 2007;28:68–74.
3. Mijatovic J, Airavaara M, Planken A, Auvinen P, Raasmaja A, Piepponen P, Costantini F, Ahtee L, Saarma M. Constitutive Ret activity in knock-in Multiple Endocrine Neoplasia type B mice induces profound elevation of brain dopamine concentration via enhanced synthesis and increased number of TH-positive cells in substantia nigra. *J Neurosci* 2007;27:4799–09.
4. Lindholm P, Voutilainen MH, Laurén J, Peränen J, Leppänen V-M, Andersson J-O, Lindahl M, Janhunen S, Kalkkinen N, Timmusk T, Tuominen RK, Saarma M. Novel neurotrophic factor CDFN protects and rescues midbrain dopamine neurons in vivo. *Nature* 2007;448:73–77.
5. Palgi M, Lindström R, Peränen J, Piepponen TP, Saarma M, Heino TI. Evidence that DmMANF is an invertebrate neurotrophic factor supporting dopaminergic neurons. *Proc Natl Acad Sci* 2009;106:2429–34.
6. Voutilainen MH, Bäck S, Pörsti E, Toppinen L, Lindgren L, Lindholm P, Peränen J, Saarma M, Tuominen RK. Mesencephalic astrocyte-derived neurotrophic factor is neurorestorative in rat model of Parkinson's disease. *J Neurosci* 2009;29:9651–59.

**Ulf-Håkan Stenman**

J.W. RONEBERGS PRIS 2005

Ulf-Håkan Stenman inledde sin forskning vid Medicinska Forskningsinstitutet Minerva och disputerade med en avhandling om B12 vitaminbindande proteiner (1). Mycket snart därefter, under postdoc-tiden i USA började han

undersöka tumörassocierade peptider i urinet, på vilken linje han sedan fortsatte vid HUCS Kvinnokliniks laboratorium och senare såsom professor i klinisk kemi. Hans grupp isolerade år 1982 ur urinet på en patient med ovariecancer en peptid, som kallades "tumor-associated trypsin inhibitor" (TATI). Denna peptid visade sig vara en kliniskt användbar markör för mucinös ovariecancer, men TATI uttrycks även vid andra maligna tumörer (2). Många tumörer uttrycker trypsin, som även kan bidra till tumörens aggressivitet. Genom att inhibera trypsin kan TATI motverka tumörens aggressivitet och i ventrikelcancer tyder hög TATI-expression på god prognos (3). Prostatacancer kan diagnostiseras i ett tidigt skede genom bestämning av prostataspecifikt antigen (PSA) i serum. PSA är emellertid inte cancerspecifikt och förhöjda värden förorsakas även av benigna åkommor i prostatan. Stenmans grupp visade år 1991 att huvudparten av PSA i plasma är bundet till alfa-1-antichymo-trypsin och att andelen bundet PSA är högre, medan andelen fritt PSA lägre i samband med prostatacancer, jämfört med benigna prostatasjukdomar. En låg andel fritt PSA ökar sannolikheten för prostatacancer även vid låga totala PSA värden (4). PSA förhindrar bildandet av kapillärer och denna antiangiogena effekt kan bidra till att prostatacancer utvecklas ovanligt långsamt. Stenmans grupp har utvecklat peptider som ökar PSA:s antiangiogena effekt med mål att utveckla läkemedel för kliniskt bruk.

Ulf-Håkan Stenman har också identifierat markörer för pankreatit, trypsinogen-2 och trypsin-2-alfa-1-antitrypsin. En snabbmetod för påvisande av pankreatit genom bestämning av trypsinogen-2 är kommersiellt tillgänglig (5).

#### Referenser:

1. Stenman U-H. Intrinsic factor and the vitamin B12 binding proteins. *Clin Haematol* 1976;5:473-495.
2. Stenman U-H, Huhtala M-L, Koistinen R, Seppälä M. Immunochemical demonstration of an ovarian cancer associated urinary peptide. *Int J Cancer* 1982;30:53-57.
3. Wiksten JP, Lundin J, Nordling S, Kokkola A, Stenman U-H, Haglund C. High tissue expression of tumorous-associated trypsin inhibitor (TATI) associates with a more favourable prognosis in gastric cancer. *Histopathology* 2005;46:380-388.
4. Schröder FH, Hugosson J, Roobol MJ, Tammela TL, Ciatto S, Nelen V, Kwiatkowski M, Lujan M, Lilja H, Zappa M, Denis LJ, Recker F, Berenquer A, Mänttänen L, Bangma CH, Aus G, Villers A, Rebillard X, van der Kwast T, Blijenberg BG, Mossa SM, de Koning HJ, Auvinen A; ERSPC Investigators. Screening and prostate-cancer mortality in a randomized European study. *N Engl J Med* 2009;360:1320-28.
5. Kemppainen EA, Hedström JI, Puolakkainen PA, Sainio VS, Haapiainen RK, Perhoniemi V, Osman S, Kivilaakso EO, Stenman U-H. Rapid measurement of urinary trypsinogen-2 as a screening test for acute pancreatitis. *N Engl J Med* 1997;336:1788-93.

#### Leif C. Andersson

J.W. RUBEERGS PRIS 2007

Forskningen har utöver traditionell tumörpatologi på sistone berört stanniocalciner och polyaminmetabolins betydelse för cellernas funktion, proliferation och malign transformering. Stanniocalcin (STC) är ett 56 kD homodimert glykoprotein som förmedlar en kalcitonin-liknande effekt, och som ursprungligen påvisades i serum hos fiskar. STC är inte unikt för fiskar och sekvenseringen har visat att STC verkar att vara evolutionärt konserverat och människans, fiskens och blodigelns STC är nästan identiska. Anderssons forskargrupp har visat att vid inducerad terminal utmognad av en human cellinje ses en kraftig uppreglerad

expression av en gen som visade sig vara den gen som reglerar syntesen av STC. Man visade att nervcellerna i hjärnan hos vuxna har en hög expression av STC medan växande neuroner i en embryonal hjärna inte har påvisbara mängder av STC (1). Vidare visade man att STC skyddar mot ischemisk och oxidativ stress (2) och att hypoxisk pre-konditionering inducerar en ökad expression av STC i hjärnan (3) och i hjärtmuskeln. Negativ effekt av STC påvisades i samband med relaps av bröstcancer. En hög expression av STC sågs vid metastatisk relaps efter 10 år som antyder att STC kan fungera som överlevnadsfaktor i tumörceller.

Tillsammans med Erkki Hölttä visade Leif Andersson att intakt polyaminmetaboli krävs vid malign transformering av celler och att överexpression av ornitindekarboxylas (ODC), som är det centrala enzymet för produktion av polyaminer, leder till uppkomsten av maligna celler som kan bilda tumörer in vivo (4). Den molekylära mekanismen har varit okänd ända tills Anderssons grupp visade att G-proteinet RhoA, som är en central reglerare av aktincytoskelettets dynamik, aktiveras vid polyaminering. Polyamineringen är beroende av ett intakt ODC (6). I de senaste studierna har man klonat och karakteriserat en tidigare okänd aktivator av ODC, kallad antizym inhibitor-2. AZIN2 reglerar den intracellulära transporten av vesiklar i nervceller (7).

#### Referenser:

1. Zhang K, Westberg JA, Paetau A, von Bogulawsky K, Lindsberg P, Erlander M, Guo H, Su J, Olsen HS, Andersson LC. High expression of stanniocalcin in differentiated brain neurons. *Am J Pathol* 1998;153:439–445.
2. Zhang K-Z, Lindsberg P, Tatlisumak T, Kaste M, Olsen HS, Andersson LC. Stanniocalcin: a molecular guard of neurons in brain ischemia. *Proc Natl Acad Sci* 2000;97:3637–42.
3. Westberg JA, Serlachius M, Lankila P, Penkowa J, Hidalgo J, Andersson LC. Hypoxic preconditioning induces neuroprotective stanniocalcin-1 in brain via IL-6 signaling. *Stroke* 2007;38:1025–30.
4. Auvinen M, Paasinen A, Andersson LC, Hölttä E. Ornithine decarboxylase activity is critical for cell transformation. *Nature* 1992;360:355–358.
5. Heiskala M, Zhang J, Hayashi S, Hölttä E, Andersson LC. Translocation of ornithine decarboxylase to the surface membrane during cell activation and transformation. *EMBO J* 1999;18:1214–22.
6. Mäkitie LT, Kanerva K, Andersson LC. Ornithine decarboxylase regulates the activity and localization of rhoA via polyamination. *Exp Cell Res* 2009;315:1008–14.
7. Mäkitie LT, Kanerva K, Olvikoski T, Paetau A, Andersson LC. Brain neurons express ODC-activating antizyme inhibitor 2 with accumulation in Alzheimer's disease. *Brain Pathol* 2010;20:571–80.

#### Krister Höckerstedt

J.W. RONEBERGS PRIS 2009

Krister Höckerstedts hela vetenskapliga livsverk har utförts vid HUCS:s Kirurgiska sjukhus allt sedan mitten av 1970-talet och det ledande temat har varit klinisk och experimentell leverkirurgi (1). De experimentella undersökningarna har visat att levern har en otrolig förmåga att tåla och repa sig från svåra skador (2). Efter skolning i Cambridge år 1980 initierade han levertransplantationsverksamheten vid Kirurgiska sjukhuset tillsammans med sin dåvarande chef T.M. Scheinin, som första i Finland och första i Norden. Höckerstedt har sedan lett levertransplantationsverksamheten och i dag (våren 2010) överskrider antalet transplanterade leverar 800, av vilka cirka 12 procent har utförts i samarbete med Barn och ungdomssjukhuset. Huvudparten av Höckerstedts viktigaste forskningsfynd härrör sig till levertransplantation (3, 4), organiseringen av verksamheten (5) och leversjukdomars patogenes (6).

**Referenser:**

1. Kivilaakso E, Ahonen J, Aronsen KE, Höckerstedt K, Kalima T, Lempinen M, Suoranta H, Vernerson E. Gastric blood flow, tissue gas tension and microvascular changes during hemorrhage-induced stress ulceration in the pig. *Am J Surg* 1982;143:322–330.
2. Nordin A, Mildh L, Mäkisalo H, Härkönen M, Höckerstedt K. Hepatosplanchnic and peripheral tissue oxygenation during treatment of hemorrhagic shock – the effects of pentoxifylline administration. *Ann Surg* 1998;228:741–747.
3. Adam R, Caillez V, Majno P, Karam V, McMaster P, Calne R, O’Grady J, Pichlmayr R, Neuhaus P, Otte J-B, Höckerstedt K, Bismuth H. Normalized intrinsic mortality risk after liver transplantation. *Lancet* 2000;356:621–627.
4. Åberg F, Rissanen A, Sintonen H, Roine R, Höckerstedt K, Isoniemi H. Health-related quality of life and employment status of liver transplant patients. *Liver Transpl* 2009;15:64–72.
5. European Liver Transplantation Group. Hepatic transplantation in Europe. First report of the European liver transplant registry. *Lancet* 1987;1:674–676.
6. Davila S, Furu L, Gharavi A, Tian X, Onoe T, Qian Q, Li A, King B, Azurmendi P, Tahvanainen P, Kääriäinen H, Höckerstedt K, Devuyst O, Pirson Y, Martin R, Lifton R, Tahvanainen E, Torres V, Somlo S. Mutations in SEC63 cause autosomal dominant polycystic liver disease. *Nature Gen* 2004;36:575–577.



# Finska Läkaresällskapets Handlingar

JOHAN LUNDIN

**D**å Finska Läkaresällskapet stiftades 1835 omfattade det landets hela läarkår som bestod av 65 läkare, av vilka 17 var verksamma i Helsingfors. Det nygrundade läkaresällskapets akademiskt verksamma medlemmar var under de första åren upptagna med att ordna utrymmen och resurser för den medicinska fakulteten som efter Åbo brand 1827 överflyttats till Helsingfors. Man förstår därför väl att det dröjde några år innan Finska Läkaresällskapet kunde ge ut en egen skriftserie.

Första numret av Finska Läkaresällskapets Handlingar utkom den 2 december 1841. Handlingarna var då Finlands första och enda medicinskt vetenskapliga tidskrift. De första banden bestod främst av kliniska iakttagelser, i enlighet med Sällskapets grundare Carl Daniel von Haartmans tanke att i Handlingarna "...till tryck befordra märkvärdigare i Finland gjorda iakttagelser på den medicinska vetenskapens fält...". Handlingarnas innehåll och omfång har sedan starten för 169 år sedan varierat men i huvudsak omfattat vetenskapliga artiklar. Under årens lopp har bl.a. även medicinalstyrelsens rapporter, mötesprotokoll, årsberättelser, historiska översiktsartiklar, debattartiklar, minnesteckningar över avlidna ledamöter och intervjuer med aktiva medlem-

mar ingått. Antalet nummer har växlat från ett till tolv per år och endast något enstaka år har inget häfte utkommit.

Handlingarna utgavs under perioden 1939–1947 som en del av tidskriften Nordisk Medicin, som under den tiden kom att fungera som värd för ett flertal nordiska medicinska tidskrifter. Tidskriftens redaktion framlade emellertid 1947 ett förslag om att samtliga underrubriker – inklusive "Finska Läkaresällskapets Handlingar" – skulle slopas. I samband med detta beslöt Finska Läkaresällskapets styrelse att Handlingarna från och med 1948 åter skulle utges av Sällskapet och då i form av en halvårsskrift. Från och med 1970 har halvårsnumrens innehåll koncentrerats kring ett givet tema och sedan 1978 har temanumren också specialredaktörer.

I mitten av 70-talet ansåg man att Handlingarnas karaktär av medlemsblad borde ändras. Man ville betona dess roll som språkrör för god medicinsk svenska och man ville samtidigt nå en större läsekrets än tidigare. Under perioden 1975–1992 utgavs därmed fyra nummer per år, och alla medlemmar av Finska Läkaresällskapet och Duodecim fick tidningen automatiskt. Under början av 90-talet hade upplagan hunnit växa till 17 000 exemplar och i samband med den ekonomiska recessionen blev detta en



för stor börda för Sällskapet. Man beslöt därför 1992 att återgå till två nummer per år och att sända tidningen endast till medlemmar av Finska Läkaresällskapet. Upplagan har sedan dess varit omkring 1 500–2 000 exemplar, med undantag av vissa specialnummer som distribuerats till en större läsekrets.

Finska Läkaresällskapets *Handlingar* har sedan sedan 1841 utkommit i sammanlagt sex typografiska utstyrlar. Typografin har förnyats i medeltal vart 25 år och den nuvarande infördes 1994 av huvudredaktör Svante Stenman. Layout har sedan 2002 gjorts av Mikael Rehn och tryckning sedan 1998 vid Oy Nord Print Ab. Marianne Saanila har verkat som språkgranskare för *Handlingarna* sedan 1994 och har på ett utomordentligt sätt bidragit till att ge tidningen en enhetlig språkdräkt. Nya medicinska termer är en ständig utmaning och eftersom en av *Handlingarnas* viktigaste uppgifter är att bidra med god medicinsk svenska så är språkgran-

skarens roll av största betydelse. *Handlingarna* har sedan hösten 1997 även publicerats elektroniskt på Sällskapets webbplats ([www.fl.s.fi](http://www.fl.s.fi)). Den elektroniska versionen har tillsvidare varit fritt tillgänglig, vilket gör att innehållet automatiskt indexerats och är sökbart via allmänna söktjänster på webben (t.ex. Google).

Förtjänstfulla översikter över Finska Läkaresällskapets *Handlingar* har ingått i tidigare historiker samt i *Handlingarna* Nr 1/1991 i samband med tidskriftens 150-årsjubileum. Ett generalregister för *Handlingarna* för perioden 1841 till 1935 som omfattade banden 1–76 har uppgjorts av R. Ehrström till 100-årsjubileet 1935. Ett nytt register gjordes av Bertel von Bonsdorff för perioden 1935 till 1957, då band 100 av Finska Läkaresällskapets *Handlingar* avslutats. Ett register för perioden 1974 till 1982 har publicerats i Band 126 Nr 4 1982. Redaktörer som verkat i *Handlingarnas* redaktion framgår av registret på sidorna 73 och 74.



<b>Band 129</b>	<b>Årgång 145</b>	<b>1985</b> Nr 1 Tyreideakarcinom Nr 2 Pneumoni Specialredaktör: Henrik Riska Nr 3 150 års jubileumsnummer: Festskrift del 1 Nr 4 150 års jubileumsnummer: Festskrift del 2
<b>Band 130</b>	<b>Årgång 146</b>	<b>1986</b> Nr 1 Varia Nr 2 Leversjukdomar Specialredaktör: Krister Höckerstedt Nr 3 Stress Specialredaktörer: Kalle Achté och Antti Pakaslahti Nr 4 Inflammatoriska led- och bindvävsjukdomar Specialredaktör: Claes Friman
<b>Band 131</b>	<b>Årgång 147</b>	<b>1987</b> Nr 1 Sarkoidos Specialredaktör: Carola Grönhagen-Riska Nr 2 Varia Nr 3 Försäkringsmedicin Specialredaktör: Henrik Riska och Timo Somer Nr 4 Allmänmedicin Specialredaktör: Hans Blomberg
<b>Band 132</b>	<b>Årgång 148</b>	<b>1988</b> Nr 1 Dialys Specialredaktör: Amos Pasternack Nr 2 Urologi Specialredaktör: Olof Alfthan Nr 3 Allergologi Specialredaktör: Brita Stenius-Aarniala Nr 4 Tyreoidologi Specialredaktör: Bror-Axel Lamberg
<b>Band 133</b>	<b>Årgång 149</b>	<b>1989</b> Nr 1 Minerva 30 år Specialredaktör: Bror-Axel Lamberg Nr 2 Smärta Specialredaktör: Per Rosenberg Nr 3 Klinisk näringslära Specialredaktör: Aila Rissanen Nr 4 Cytologi Specialredaktör: Svante Stenman
<b>Band 134</b>	<b>Årgång 150</b>	<b>1990</b> Nr 1 Tillägnat Robert och Karin Jansson Nr 2 Svenska språket i medicinen Specialredaktör: Ralph Gräsbeck Nr 3 Alkoholmissbruk Specialredaktör: Stig-Eyrik Björkqvist Nr 4 Bröstcancer Specialredaktör: Karl von Smitten
<b>Band 135</b>	<b>Årgång 151</b>	<b>1991</b> Nr 1 Finska Läkaresällskapets Handlingar 150 år Specialredaktör: Louis Perret Nr 2 Varia Nr 3 Psykosomatik Specialredaktör: Ranan Rimón Nr 4 Medicinsk genetik Specialredaktör: Albert de la Chapelle
<b>Band 136</b>	<b>Årgång 152</b>	<b>1992</b> Nr 1 Diarré Specialredaktör: Svante Stenman Nr 2 Menopaus Specialredaktör: Fredrika Pekonen Nr 3 Palliativ medicin Specialredaktör: Carl-Erik Vaenerberg Nr 4 Varia
<b>Band 137</b>	<b>Årgång 153</b>	<b>1993</b> Nr 1 Varia

<b>Band 138</b>	<b>Årgång 154</b>	<b>1994</b>	
<b>Band 139</b>	<b>Årgång 155</b>	Nr 1	Prioritering inom hälso- och sjukvården
		<b>1995</b>	
		Nr 1	Eira sjukhus 90 år
<b>Band 140</b>	<b>Årgång 156</b>	Nr 2	Varia
<b>Band 141</b>	<b>Årgång 157</b>	<b>1996</b>	<b>Inget nummer utkom</b>
		<b>1997</b>	
		Nr 1	Varia
		Nr 2	Diabetes
<b>Band 142</b>	<b>Årgång 158</b>	<b>1998</b>	
		Nr 1	Anemi Specialredaktör: Tom Pettersson
		Nr 2	Laparoskopisk kirurgi Specialredaktör: Caj Haglund
<b>Band 143</b>	<b>Årgång 159</b>	<b>1999</b>	
		Nr 1	Ambulanssjukvård Specialredaktör: Tom Löfstedt
		Nr 2	Reumatologi Specialredaktör: Claes Friman
<b>Band 144</b>	<b>Årgång 160</b>	<b>2000</b>	
		Nr 1	Astma Specialredaktör: Brita Stenius-Aarniala
		Nr 2	IV Medicinska kliniken 1947–1994 Specialredaktör: Peter Wahlberg
<b>Band 145</b>	<b>Årgång 161</b>	<b>2001</b>	
		Nr 1	Varia
<b>Band 146</b>	<b>Årgång 162</b>	<b>2002</b>	
		Nr 1	Ärftlig cancer
		Nr 2	Forskning i Svenskfinland
<b>Band 147</b>	<b>Årgång 163</b>	<b>2003</b>	
		Nr 1	Kärlkirurgi Specialredaktörer: Mauri Lepäntalo, Mikael Railo och Anders Albäck
<b>Band 148</b>	<b>Årgång 164</b>	<b>2004</b>	
		Nr 1	Biomedicinsk informatik Specialredaktör: Johan Lundin
		Nr 2	Allmänmedicin Specialredaktörer: Hans Blomberg och Matti Klockars
<b>Band 149</b>	<b>Årgång 165</b>	<b>2005</b>	
		Nr 1	Effektivt mentalvård Specialredaktör: Kristian Wahlbeck
		Nr 2	Osteoporotiska frakturer och ligamentskador Specialredaktörer: Jan-Magnus Björkenheim och Jarkko Pajarinen
<b>Band 150</b>	<b>Årgång 166</b>	<b>2006</b>	
		Nr 1	Infektioner Specialredaktör: Asko Järvinen
		Nr 2	Barnsjukdomar Specialredaktör: Erik Qvist
<b>Band 151</b>	<b>Årgång 167</b>	<b>2007</b>	
		Nr 1	Kardiovaskulär riskbedömning Specialredaktör: Johan Fagerudd
		Nr 2	Cancersjukdomar Specialredaktör: Pia Österlund
<b>Band 152</b>	<b>Årgång 168</b>	<b>2008</b>	
		Nr 1	Modern kirurgi Specialredaktör: Tom Scheinin
		Nr 2	Medicinsk genetik Specialredaktör: Carina Wallgren-Pettersson
<b>Band 153</b>	<b>Årgång 169</b>	<b>2009</b>	
		Nr 1	Modern gynekologi Specialredaktör: Dan Apter
		Nr 2	Medicinska Forskningsinstitutet Minerva Specialredaktör: Dan Lindholm
<b>Band 154</b>	<b>Årgång 170</b>	<b>2010</b>	
		Nr 1–2	Finska Läkaresällskapet 175 år



## Möteslokaler och kansli

Under de första tio åren efter Sällskapets grundande 1835 hölls mötena hemma hos ordföranden von Haartman vilket tidvis förorsakade avbräck i mötesaktiviteten av orsaker som ”sorgliga husliga förhållanden” d.v.s ordförandens första hustrus, Rosinas, frånfalle.

För att undvika dylika störningar i verksamheten flyttades mötena 1846 med generaldirektörens benägna tillstånd till medicinalstyrelsens lokalteter i statsrådsborgen, som fungerade som mötesplats under några år. Under senare hälften av 1800-talet fungerade Medicinska klinikens föreläsningssal, med undantag för några korta episoder, som Sällskapets mötesplats. Under denna period förfogade man inte över något kansli eller biblioteksutrymme.

Under början av 1890-talet diskuterade man inom Sällskapet och landets övriga vetenskapliga samfund, möjligheten av ett gemensamt hus. Projektet fullföljdes och 1898 stod huset färdigt på Kaserngatan 24, nuvarande arkitekturmuseet. Sällskapet fick där utrymme för sitt bibliotek och höll sina möten där under de påföljande 30 åren.

Tanken på ett eget hus väcktes redan 1886, då Carl Wahlberg för ändamålet skänkte en grundplåt på 8 000 mark. Planerna skrinlades dock för flera år, för att återupptas 1910

på initiativ av Albert Palmberg och Robert Tigerstedt i samband med Sällskapets 75-årsjubileum. Samma år tillsattes en byggnadskommitté. Man försökte förgäves intressera Duodecim för ett gemensamt bygge, men då detta inte lyckades fann man för gott att uppges dessa planer.

Då statsrådet 1931 ställde Ständerhuset till de vetenskapliga samfundens förfogande, flyttades mötesverksamheten i huvudsak dit för perioden 1931 till 1989. Till denna adress förledes även Sällskapets kansli.

Vid ett styrelsemöte i december 1985 meddelades för första gången om planerna på omfattande reparationsarbeten i Ständerhuset. Detta skulle medföra inskränkningar på, eller t.o.m. omöjliggöra, de vetenskapliga samfundens och Sällskapets användning av lokaliteterna. Ytterligare bekräftelse på dessa farhågor fick man i meddelanden från de Vetenskapliga samfundens delegation i maj och oktober 1986. Ständerhuset har efter reparationen ställts till statsrådets disposition, dock så att Sällskapet fortsättningsvis kunnat hålla sina årsmöten där. För de vetenskapliga samfunden iordningställdes, på undervisningsministeriets försorg, Vetenskapernas hus, en gammal flickskola, vid Kyrkogatan 6. I denna fastighet finns varken kansli- eller mötesutrymmen som fyller Sällskapets behov.



Sällskapets lokal befann sig i andra våningen. (MN)

## Norra Kajen 10

Under dessa omständigheter var det naturligt att diskussionen om egna lokaler för Sällskapet väcktes på nytt. Detta resulterade i att styrelsen vid sitt möte den 26 mars 1987 befullmäktigade ordföranden Herman Adlercreutz och skattmästaren Kaj Tallroth att i centrum av Helsingfors inköpa en större lägenhet, som kunde utnyttjas för uthyrning och för Sällskapets egna aktiviteter. Den 23 juni 1987 sammankallades styrelsen förstärkt med tidigare ordförandena Lars Gripenberg, Ralph Gräsbeck, Börje Kuhlback och Bror-Axel Lamberg för att ta ställning till eventuellt inköp av en lägenhet på 338 m<sup>2</sup> vid Norra Kajen 10, som bjudits ut till 8 700 mk/m<sup>2</sup> (2 940 000). Lägenheten, som spårats upp av sekreteraren Carola Grönhagen-Riska, hade redan besiktigats

av en del av mötesdeltagarna och befunnits lämplig att utnyttjas som kansli och möteslokal och för inkvartering. Skattmästaren hade på förhand konsulterat en jurist, enligt vilken en placering i en värdefull lägenhet, inte strider mot Sällskapet uppdrag att förvalta fonderade medel. Likaså hade ordföranden konsulterat en fastighetsexpert beträffande lokalens värde och kostnaderna för nödiga reparationer, som uppskattades till 300 000–600 000 mk. Mötet beslöt enhälligt att Sällskapet skulle ge ett anbud på 7 000 mk/m<sup>2</sup> med beredskap att gå upp till 7 500 mk.

Anbudet ledde till önskat resultat och köpet uppgjordes den 25 juni 1987 för Sällskapets del av ordföranden Herman Adlercreutz och sekreteraren Carola Grönhagen-Riska. Det slutgiltiga priset blev 2 600 000 mk (690 800 euro).

Finska Läkaresällskapet hade så med fondernas benägna bistånd blivit ägare till en stor lägenhet i ett 1899 byggt hus vid Norra Kajen 10. Huset var ritat av arkitekterna Onni Törnqvist (senare Tarjanne) och Lars Sonck. Lokalen bestod av 9 rum, hall, kök och diverse förvaringsutrymmen. Lokaliteterna var i relativt dåligt skick eftersom lokalen, av föregående ägare, delvis byggts om för kontorsändamål. Denna smygkontorisering var orsaken till att lokalen måste säljas och att den nya ägaren ålades, att ta den i bruk i huvudsak för boende. I ett tidigare skede hade man tyvärr avlägsnat alla kakelugnar och paneler och ersatt de ursprungliga spegeldörrarna med konventionella dörrar. Sällskapets styrelse samlades för första gången i den nya lägenheten den 6 juli 1987, där man i huvudsak kom överens om de olika utrymmenas användning samt beslöt inleda renoveringsarbetet genom att ge vice ordföranden Henry Troupp i uppgift att kontakta arkitekt Erik Adlercreutz.

Planeringsarbetet fortskred raskt och den 17 september presenterade arkitekt Adlercreutz, som representant för A-konsultit, sitt förslag för styrelsen. Förslaget innehöll i huvudsak följande: fyra rum med separata sanitära utrymmen repareras för uthyrning, köket moderniseras och

badrummet förses med tvättmaskin och torktumlare, för hyresgästernas behov. Ett rum iordningställs till gemensamt vardagsrum för hyresgäster och Sällskapets medlemmar, återstående utrymmen reserveras för Sällskapets kansli, officiellt styrelsens arbetsrum, samt mötes- och festlokal. Förslaget godkändes och man beslöt vidare att utnyttja Ekono för teknisk planering och byggnadsövervakning. Detaljplaneringen fortsatte under hösten och vid decembermötet tillsatte styrelsen en kommitté, bestående av sammankallare Carola Grönhagen-Riska, Herman Adlercreutz och Hans Falck, för att övervaka byggnadsarbetet. Carola Grönhagen-Riska kom sedan att vara den person, som huvudsakligen bevakade Sällskapets intressen gentemot husets styrelse och entreprenören.

Sällskapets planer på att hyra ut rum för forskare/studeranden väckte misstro bland husets övriga aktionärer. Efter diverse kontroverser med bolagets styrelse, och konsultation av jurister kunde styrelsen den 9.3.1988 efter en offertrunda välja Hartsiteknö till entreprenör för reparationsarbetena. Det offererade priset var 449 500 mk och byggnadsarbetena kunde planenligt inledas. Även efter detta tvingades man föra diskussioner med husbolagets styrelse, som bl.a. anmälde reparationsplanerna för



Interiör från kansliet. Programkommittén 1991 församlad.

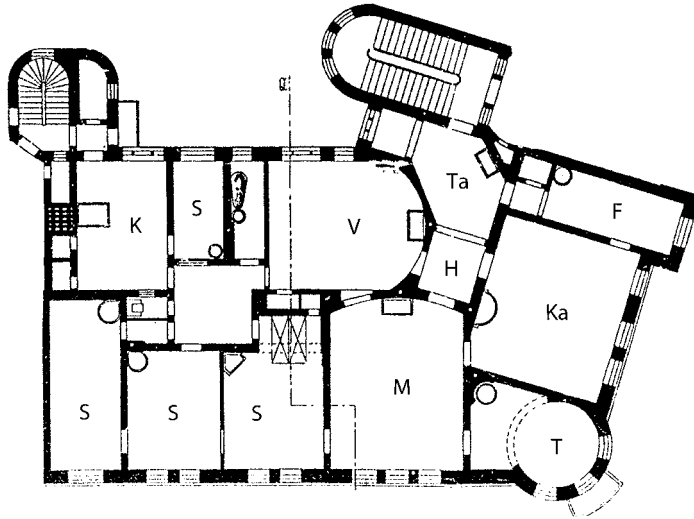

Norra Kajen 10. S – sovrums, K – kök, H – hall, V – vardagsrum,  
M – mötesrum, Ka – kansli, T – tornrum, Ta – tambur, F – förrådsrum.

byggnadsinspektionsverket. I ett skede överlade man t.o.m. att skrinlägga hela projektet och sälja ut lokalen. Byggnadsinspektionen hade dock intet att invända mot planerna, som kunde fullföljas, så att den första hyresgästen flyttade in i augusti 1988. Det offererade priset överskreds med 20 000 och slutsumman stannade således på 470 000 mk (119 000 euro).

För planering av inredningen anlätades arkitekt Antti Paatero. Inredningen av kansliet och tornrummet bekostades av Robert och Karin Janssons fond, som även fick ge namn åt dessa utrymmen.

Husets övriga aktionärer inviterades den 28.9.1988 för att bekanta sig med den renoverade lokalen, och i och med detta torde kontroverserna med grannarna varit bilagda. Den officiella invigningen skedde 26.1.1989, till den inbjöds personer som varit involverade i bygget samt representanter för universitetet, medicinska och andra vetenskapliga samfund och andra Sällskapet närstående kretsar.

Hyresgästerna valdes av styrelsen medan de praktiska detaljerna kring uthyrning och

bokning av utrymmena, kom att skötas av Sällskapets kanslist Christina Gräsbeck, som till sin hjälp hade en yngre inneboende ledamot, vicevärd, som fick bo till reducerat pris.

Beläggningen av bostäderna var i stort sett tillfredsställande, men det ekonomiska utbytet kunde ha varit bättre.

Från och med hösten 1988 hölls Sällskapets styrelsemöten på Norra Kajen 10, månadsmötena, med efterföljande samkväm började hållas där under våren 1989. Sällskapets lokal utnyttjades även ofta av medlemmarna för födelsedagsmottagningar, doktorsmiddagar och andra tillställningar. Varken dessa eller Sällskapets hyresgäster vållade grannarna något omak, varför de initiala farhågorna kom på skam och samarbetet med grannarna och husets styrelse förlöpte friktionsfritt. Sedan Sällskapets verksamhet under hösten 1998 flyttat över till Villa Aikala beslöt man sälja lokalen vid Norra Kajen, försäljningen skedde i oktober 1998 till ett pris av 3 600 000 mk (701 000 euro).



Villa Aikala på ett flygfoto från 1920-talet. På basen av denna bild, där man ser Villan och uthuslängan med sitt växthus, beviljades bygglov till Annexet.

## Johannesbergsvägen 8

Under årens lopp blev det allt mera uppenbart att lokalen vid Norra Kajen inte fyllde Sällskapets behov av möteslokal. Rummet, som användes som mötesrum rymde maximalt 40 personer och visade sig vid flera tillfällen vara för litet, dessutom saknades luftkonditionering, vilket hade en menlig inverkan på mötesdeltagarnas uppmärksamhet. Då de medicinska institutionerna och klinikerna under slutet av 1990-talet dessutom fullbordade flyttningen från Kronohagen till Mejlans, väcktes tanken, att söka nya utrymmen i denna del av staden.

Diskussionen upptogs under Henrik Riskas ordförandeskap, men det egentliga initiativet till flytten togs av Leif Andersson, som även väckte tanken på att Medicinarklubben Thorax skulle beredas utrymmen i den gemensamma fastigheten. Thorax hade under hela sin tillvaro i sin lokal i ett bostadshus på Estrnäsgratan haft kontroverser med grannarna. Som möjliga objekt övervägdes bl.a. inköp av Radiumhemmets gamla fastighet på Paasikivigatan. Detta alternativ visade sig dock så dyrt att det

skulle ha behövts en samarbetspartner. Man förde preliminära underhandlingar med bl.a. Samfundet Folkhälsan, Minervastiftelsen och Odontologiska Samfundet, utan att komma till ett avgörande, varför detta projekt förföll.

Efter något sökande fick man på våren 1997 korn på en fastighet, Villa Aikala på Johannesbergsvägen 8 i Lill-Mejlans, som ligger på promenadvstånd från klinikerna i Mejlans. Fastigheten, som var skyddad av Museiverket, bestod av en parkartad arrendetomt om 8 000 m<sup>2</sup> bebyggd med en tvåvånings trävilla på 320 m<sup>2</sup>, en gårdsbyggnad på ca 300 m<sup>2</sup> och en bastubyggnad på ca 30 m<sup>2</sup>. Det begärda priset var 4 700 000 mk. Villan var i acceptabelt skick, men såväl gårdsbyggnaden, som bastun miserabla. En bidragande orsak till förfallet var, att staden under många år förnyat arrendena med endast ett par år i stöten, varför ägarna inte sett det möjligt att sköta underhållet. Från 1994 förnyades dock arrendet för 30 år framåt, samtidigt som staden beslutat att bibehålla områdets parkkaraktär.

Villa Aikala byggdes 1901–1902 av urmakarmästare Erik J. Herlin, senare Aikala, efter ritningar av arkitekt K. Nenonen. Familjen Aikala var en av de första som utnyttjade sin fastighet i Lill-Mejlans för året runt boende. Urmakarmästare Aikala dog i början av 1900-talet varefter fastigheten förestods av hans änka, sedermera kommerserådet, Olga Aikala, som 1910 lät uppföra gårdsbyggnaden, som omfattade bostad, stall, garage och förrådsutrymmen samt en skild bastubyggnad. I anslutning till gårdsbyggnaden byggdes ett växthus. Fastigheten hade fortsättningsvis varit i familjen Aikalas ägo.

Vid ett styrelsemöte 29 maj 1997 beslöts att i samråd med Thorax besiktiga Villa Aikala och inleda förhandlingar om ett eventuellt köp. Under sommaren utredde man dessutom under arkitekt Fred Wegelius ledning husens skador och möjligheterna för restaurering av byggnadsbeståndet. Vid ett styrelsemöte den 21 augusti 1997 beslöt man enhälligt, på basen av de då ännu rätt knapphändiga informationerna om möjligheterna för fastighetens vidare utveckling, att slå fast köpet. Vidare beslöts att Thorax vid ett senare tillfälle skulle beredas möjlighet att köpa in sig i fastighetsbolaget. Köpet skedde den 29.8.1997 till ett pris av 3 700 000 mk (600 000 €). Köpehandlingarna undertecknades för Sällskapets del av ordföranden Matti Klockars och skattmästaren Johan Edgren.

Vid ett styrelsemöte den 1 september tillsattes en arbetsgrupp bestående av Fred Wegelius, Leif Andersson, Johan Edgren och Thorax representant Mikael Ehrnström för att föra projektet vidare. Man förutsatte att staden gav lov att bygga ut gårdsbyggnaden, ”rucket” med det orangeri, som tidigare funnits längs husets södra vägg, inreda bostadsdelen till föreläsningssal och bygga ut uthusdelen för Thorax behov. I planerna ingick dessutom att restaurera bastubyggnaden. Museiverket fodrade dessutom, att

det torn som tidigare funnits på huvudbyggnaden, skulle återuppgyggas.

För att få Villan i användbart skick utfördes under hösten 1997 smärre reparationer, vilket bl.a. innebar förnyandet av tapeterna och målningarna. Efter detta kunde de fyra rummen i övre våningen hyras åt medicinstuderande, och bottenvåningen småningom möbleras och tas i bruk för Sällskapets behov. Biblioteket och kansliet flyttade över från Norra Kajen till Villa Aikala i augusti 1998. Sällskapets samling av gammal medicinsk litteratur, som uppbevarats i ett skyddsrumslager på Lövä fick nu en värdig plats i biblioteket i Villan.

### Annexet

Under hösten 1997 inleddes, under arkitekt Fred Wegelius ledning, även planeringen och myndighetsronden för ombyggnaden av gårdsbyggnaden. På grund av byggnadsnämndens och Museiverkets byråkrati gick planeringen långsamt och planerna och ritningarna godkändes först i oktober 1998. Redan under planeringsskedet blev det uppenbart att gårdsbyggnaden var i så dåligt skick att bibehållandet av vissa delar av byggnaden, som enligt myndigheterna hade ett byggnadshistoriskt värde, sannolikt inte var möjligt. Detta och fördröjningen av byggstarten bidrog till att man i ett tidigt skede blev medveten om att den ursprungliga priskalkylen 4 900 000 mk inte skulle hålla.

På basen av en offertrunda valdes Rakenustoimisto Anttonen till huvudentreprenör med underleverantörer för vatten-, värme-, glas- och el-arbeten. Till övervakare för bygget valdes byggmästare Karl-Erik Karlsson. Byggkostnaderna beräknades uppgå till 7 700 000 mk (1 364 000 €). För att denna utgift inte skulle påverka Sällskapets möjligheter att understöda vetenskaplig verksamhet beslöts att för detta ändamål använda företrädesvis de fonder, vars avkastning enligt statuterna kan användas för



Sällskapets egna behov. Byggnadsarbetena inleddes den 3 december 1998.

Då man inledde rivningsarbetena i Annexet besannades farhågorna, att bevarandet av husets mögelangripna ytterväggar och vissa andra konstruktioner, inte lät sig göras. Man begick då, den enligt myndigheterna oförlåtliga tabben, att riva huset och forsla bort bråtet utan att först konsultera stadens byggnadsnämnd och Museiverket. Detta ledde till ett åtgärdsförbud, som trädde i kraft med omedelbar verkan den 22 januari 1999, tills ett nytt bygglov beviljats. Huvudentreprenören och övervakaren åtalades dessutom för brott mot byggnadslagen och dömdes sedermera av rådstuvurätten till smärre böter. Då åtgärdsförbudet inte gällde glashusdelen kunde man fortsätta med att bygga grunden för denna. Ett nytt tillstånd för uppförandet av Annexet erhöles 8 juni varefter byggnadsarbetena kunde återupptas. Under sommaren och hösten fortskred arbetena utan komplikationer men med vissa förseningar i tidtabellen, så att taklagsöl kunde firas i den nybyggda föreläsningssalen 2 december 1999. I detta skede hade även inredningsarbetena och inventarieanskaffningarna påbörjats. Thoracalerna skötte inredningen av köket och sin andel av huset. För att sköta uppvärmningen av Annexet kopplades värmesystemet ihop med Villan, vilket medförde att värmepannan måste förnyas. För kylning av glashuset sommartid installerades ett kylsystem som består av en värmeväxlare och tre 500 m djupa borrhål i berget bakom byggnaden, detta system kan även utnyttjas för jordvärme vintertid.

Annexet stod färdigt och kunde överlätas den 18 februari och den officiella invigningen hölls den 6 april 2000. På grund av den förskjutna tidtabellen och ökade byggnadskostnader uppgick den slutliga byggkostnaden för Annexet till 8 000 000 milj. mk, utöver detta erlades 900 000 i planering, övervakning och



Det ursprungliga uthuset vid Villa Aikala.



Syndafallet.



Boten betald och allt förlåtet.



Annexet står färdigt. (HV)

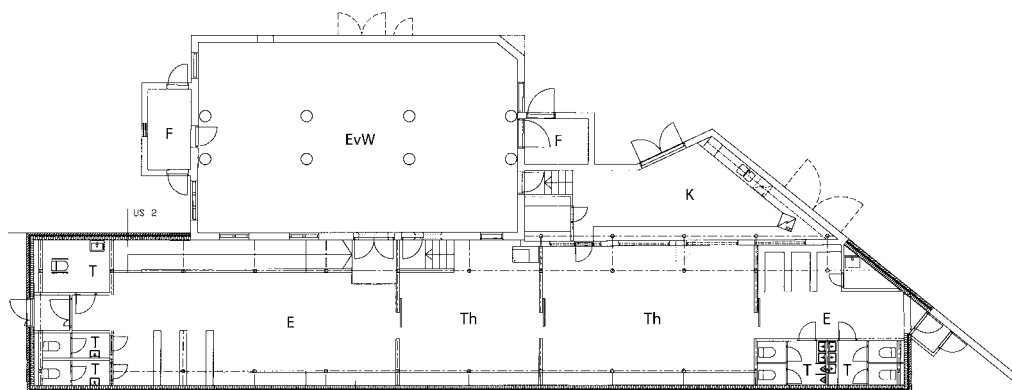

Annexet. E – entréhall, EvW – Erik von Willebrand-salen, F – förråd, T – toalett, K – kök, Th – Thorax klubblokal.

inredning så att slutsumman blev 9 400 000 milj. mk (1 500 000 €). Då Thorax i november 2000 köpte in sig i fastighetsbolaget erlade de 2 200 000 mk (400 000 €) vilket gav dem rätten till 130 m<sup>2</sup> av Annexets totala effektiva yta på 370 m<sup>2</sup>. Ett separat avtal för samarbetet med Thorax uppgjordes och fastighetsbolagets bolagsordning förnyades för att motsvara de nya förhållandena. Även frågan om namnet på Sällskapets nya fastighet diskuterades, varvid rätt fantasifulle förslag framkom, bl.a. Fyllan och Villan, som kunde användas som smeknamn. Man fastslog dock att det officiella namnet Villa Aikala skulle bibehållas, nybygget kallas för Annexet och Thorax del rätt och slätt Thorax. Föreläsningssalen uppkallades efter Sällskapets förre ledamot Erik von Willebrand.

### Villan

Under vintern 2000 inventerade arkitekt Wegelius saneringsbehovet i Villan och föreslog, att de kalla skrubbar, som fanns invid rummen i andra våningen, skulle byggas om till toaletter och duschrum så att varje hyresgäst skulle få egna sanitetsutrymmen. Vidare föreslogs, att bastun i övre våningen avlägsnas, tornet återuppbyggs, köket saneras och Villans ytterväggar och balkonger repareras och målas.



Föreläsningssalen i Erik von Willebrand-salen i Annexet.

Styrelsen behandlade förslaget vid ett möte den 10 februari och gav i uppgift åt Wegelius att uppgöra ombyggnadsplanerna. Man beslöt vidare att för detta projekt fortsätta samarbetet med Rakennustoimisto Anttonen med Karl-Erik Karlsson som övervakare. Saneringen av Villan betydde i praktiken att övre våningen till stora delar byggdes om och väggarna isolerades på nytt. Då bastun revs fann man omfattande vattenskador under bastun, som ledde till att en del av matsalens tak och yttervägg måste förnyas. Kökssaneringen betydde en total ombyggnad av köket, med installation av luftkonditionering. Då man i samband med planeringen inte kunde förutse hela omfattningen av byggprojektet beslöt man att arbetet skulle ske på räkning utan bindande offert. Byggnadsarbetena i Villan påbörjades i maj 2000 och beräknades vara klara i december, en preliminär beräkning av kostnaderna uppgick till 1 500 000 mk.



Villan. (HV)

Under arbetets gång visade det sig, att uppskattningen av byggtiden och kostnaderna var överoptimistiska. På grund av diverse oförutsedda komplikationer med vattenskadorna under bastun, myndigheternas förnyade stränga regler för sanitetsutrymmena i övre våningen och omfattningen av kökssaneringen räckte reparationen i Villan ända till våren 2001 och den totala kostnaden uppgick till 3 000 000 mk (545 000 €). Arbetet gick inte heller helt utan komiska incidenter, bl.a. installerades en automatisk kran med bidedusch i nedre våningens toalett. Nyttjandet av duschen förutsatte dock en assistent vid kranen eller att duscharen höll foten i lavoaren. Kranen byttes sedermera ut mot en konventionell sådan. Då man beaktar slutresultatet, med ett väl fungerande kök och hyfsade förhållanden för Sällskapets hyresgäster, bör väl slutresultatet, trots priset anses acceptabelt.

### Bastubyggnaden

I nordvästra hörnet av tomten fanns en bastubyggnad i två våningar, som inte på länge varit i bruk. Byggnaden var totalt förfallen, bl.a. hade både taket och mellantaket delvis rasat. Efter diskussioner inom styrelsen beslöts att bastun, trots Thoracalernas protester skulle byggas om till en bostad, som man hoppades kunna hyra ut åt en villavakt eller gårdskarl.

Wegelius anförtroddes planeringen, som inleddes med en omsorgsfull analys av svampfloran i ruinen. Det visade sig att väggarna och fyllningsmaterialet hyste, snart sagt samtliga kända husmögel och -svampar. Med detta tungt vägande argument gick byggnadsnämnden och Museiverket med på att huset kunde jämnas med marken. Bygglovets förutsatte dock att nybygget till det yttre skulle bli en trogen kopia av det ursprungliga huset. Ansökan om bygglov inlämnades i april 2001, men på

FINSKA LÄKARESÄLLSKAPET - 175 ÅR

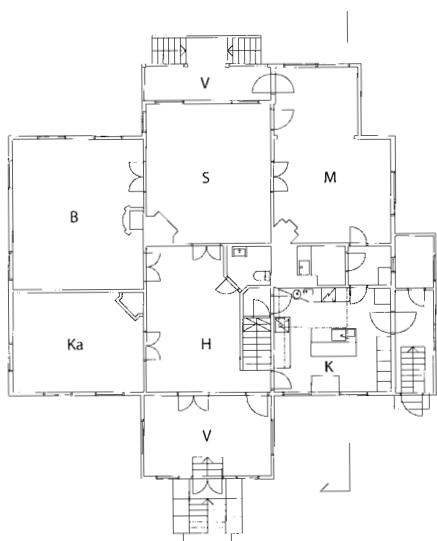

Villans nedre våning. B – bibliotek, H – hall,  
Ka – kansli, S – sal, M – matsal, K – kök, V – veranda.

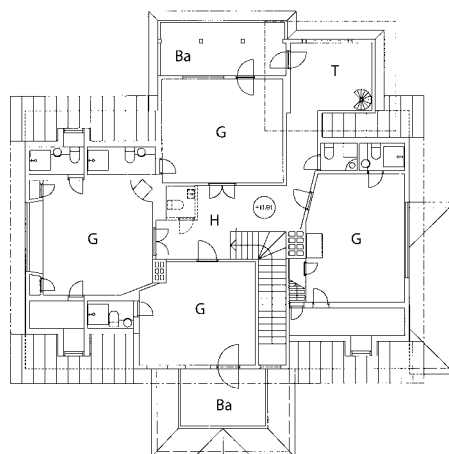

Villans övre våning. G – gästrum,  
H – hall, T – Tornrum, Ba – balkong.

grund av myndigheternas, speciellt Museiverkets långsamma behandling av ärendet erhöles lovet först i april 2002. Byggstarten skedde i juni 2002. Även för detta bygge städslades Anttonen med Karlsson som övervakare, offerten för bygget gick på 585 000 mk.

Även detta bygge gick långsammare än be-

räknat och stod inflyttningsklart i mars 2003 medan överskridningen av offerten var måttlig, det slutgiltiga priset, för denna bostad på ett rum och kök om 42 m<sup>2</sup> i två våningar blev 605 000 mk (100 000 €). Huset hyrdes ut åt fastighetsskötare Seppo Pakkala, som sedan även anlitats för skötseln av Sällskapets fastighet.



Interiör från biblioteket i Villa Aikala. Styrelsen 2006 församlad. (HV)



Örtagården.

## Trädgården

Redan då Villa Aikala köptes stod det klart att även den tillhörande trädgården skulle rustas upp. Arbetena kunde inledas på våren 2002, sedan byggnadsbeståndet fått i skick. Bland styrelsemedlemmarna märktes ordförandena C.G. Gahmberg, Brita Stenius-Aarniala och sekreteraren Marianne Gripenberg-Gahmberg, som de främsta trädgårdsentusiasterna och tillskyndarna till detta projekt, som i första hand gick ut på att sanera det gamla växtbeståndet, anlägga nya rabatter och en särskild trädgård för medicinalväxter. I arbetet ingick även planering och uppbyggnad av infarten och sandplanen framför Villan. Planeringen av trädgården gavs åt trädgårdsmästare Sara Stenius, som även utförde det praktiska arbetet i samråd med firman Spartum. Den årliga skötseln av trädgården har anförtratts en trädgårdsmästare. Anläggningen av trädgården var den enda delen av projektet Johannesbergsvägen 8 som hölls inom den fastställda budgeten, priset för trädgården blev 89 500 euro och det årliga underhållet har kostat ca 9 000 euro. Senare har trädgården pryts av två skulpturer, beträffande dessa hänvisas till kapitlet om Sällskapets konstverk.

När detta skrivs har fastigheten på Johannesbergsvägen 8 redan blivit ett begrepp inom Sällskapet och man kan svårligen tänka sig verksamhet utan detta "hem". Hela

projektet har tagit nästan 10 år och involverat styrelser under ledning av initiativtagaren Leif Andersson och senare Matti Klockars, Carl G. Gahmberg, Brita Stenius-Aarniala samt Christer Holmberg, som tillsammans med skattmästaren Johan Edgren och övriga styrelsemedlemmar ansvarat för projektet. Det tekniska genomförandet sköttes av arkitekt Fred Wegelius, som med stor yrkeskunskap löst alla problem, som uppstått under arbetets gång och med änglatålamod skött kontakterna till myndigheterna, som inte i alla stycken visat den smidighet och det förnuft man kunnat vänta sig. Hela projektet, som bekostats av Sällskapets fonder, har onekligen blivit dyrt sammanlagt ca 2 800 000 euro, men en allmän uppfattning torde vara att pengarna varit väl använda. Turligt nog har allt skett under en högkonjunktur, varför fondernas möjligheter till stipendieutdelning inte märkbart påverkats.

Forskarrummen i Villans övre våning har varit väl utnyttjad och mötesutrymmena i Villan utnyttjas flitigt av Sällskapet och dess medlemmar för olika möten och begivenheter som födelsedagsfester och doktorsmiddagar. Annexet hyrs förutom åt medlemmar även åt andra och har även det varit i flitig användning. Den ursprungliga tanken, att hyresverksamheten skulle täcka de löpande utgifterna, har tyvärr inte helt kunnat infrias.



# Det historiska biblioteket

ULF GÖRAN AHLFORS, RALPH GRÄSBECK, OLOF LINDFORS, ERIC IVAR WALLGREN

En av Finska Läkaresällskapets kärnuppgifter har, alltsedan dess grundande 1835, varit att upprätthålla ett bibliotek. Detta hade redan påbörjats 15 eller 16 år tidigare av Sällskapets föregångare, Medicinska sällskapet i Åbo. Bibliotekets utveckling under åren fram till 1965 är utförligt beskriven i Nils Oker-Bloms historik: "Finska Läkaresällskapet 150 år 1835–1985". 1965 grundades, på initiativ av den medicinska fakulteten vid Helsingfors universitet det "Medicinska Centralbiblioteket". Finska Läkaresällskapet undertecknade den 31 december 1965 ett kontrakt med Helsingfors universitet att deponera sitt vetenskapliga bibliotek i Medicinska Central-

biblioteket som i januari 1966 kunde inleda sin verksamhet i lokaler i Mejlans. Kontraktet är publicerat, in extenso, i Oker-Bloms historik (s. 182–184).

Frågan om placeringen av Sällskapets äldre, men sällan utlånade, historiskt värdefulla litteratur, som uppgår till över 1 600 volymer (70 hyllmeter) var då ännu öppen men fick en trevlig lösning i och med att Finska Läkaresällskapet flyttade in i Villa Aikala. En grupp bestående av pensionerade ledamöterna Ulf Göran Ahlfors, Ralph Gräsbeck, Olof Lindfors (Sällskapets bibliotekarie) samt Eric Ivar Wallgren började år 2001 en tidskrävande noggrann genomgång, bedömning och katalo-

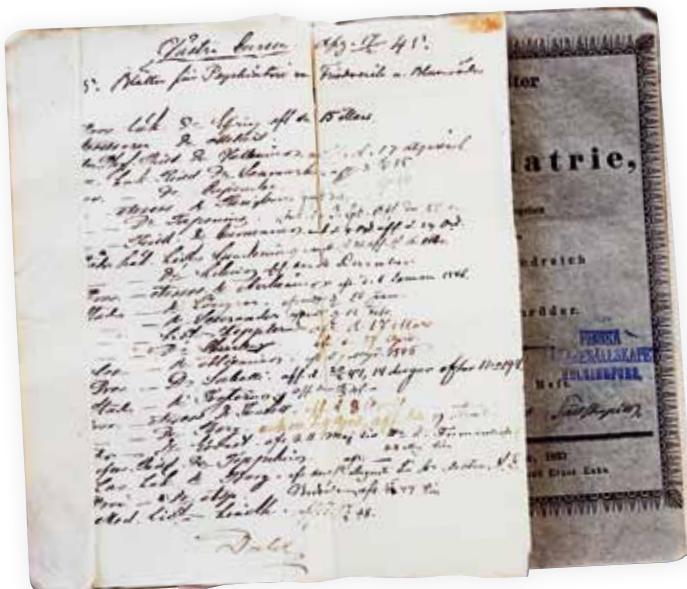

Vid grundandet av Finska Läkaresällskapet var dess första uppgift att tillhandahålla böcker för medlemmarna. Böckerna cirkulerade först en "västra kurs" och sedan en "östra kurs". Innanför pärmen fästes två remsor med namn, som visade i vilken ordning böckerna skulle skickas. Bilden visar listan för västra kursen som inleddes vintern 1841. Varje medlem antecknade sedan datum då han sände boken, "Blätter für Psychiatrie" tryckt i Erlangen 1837, vidare till nästa man.

gisering, volym för volym av böckerna i Villa Aikala. Gruppen utnämndes år 2003 av styrelsen för Finska Läkaresällskapet till Sällskapets Bibliotekskommitté. Man beslöt att uppgöra ett register på gammalt vis med kort som, utan ständigt föränderlig elektronik, kan tydas länge i framtiden. På basis av kortregistret har sedan uppgjorts ett dataregister som skall kopplas till Medicinska Centralbibliotekets dator och sålunda göra det historiska biblioteket mera tillgängligt för medicinhistoriskt intresserade forskare. Bibliotekskommittén har också skannat titelbladen och speciellt intressanta sidor ur varje verk och därtill, i de fall sådana hunnit skrivas, bifogat en kort recension. Detta referensverk i form av sex stycken mappar ligger framme i biblioteket.

Sällskapets nuvarande antika bibliotek består dels av en samling böcker tryckta före Åbo brand (1827) och som sattes undan när på Ständerhuset förvarad inkurant litteratur skulle magasineras i Urajärvi 1957, dels av senare till Sällskapet donerade äldre böcker samt några modernare verk, som ansetts vara av intresse. Ett nyligen inköpt verk är Medicinens historia (Stockholm 1944–1950) av Robin Fåhræus, som nämner många av författarna av Sällskapets böcker och placerar in dem i sitt historiska sammanhang. Det antika biblioteket ger en god inblick i medicinens utveckling från tro, magi och vidskepelse till en på erfarenhet baserad vetenskap där varje beslut bygger (eller borde bygga) på verifierade kliniska iakttagelser eller experiment. Då man beaktar att det fortfarande i den utvecklade västvärlden finns en marknad för trosbaserad ”medicin” av medeltida typ utan annat värde än placebo, inser man nyttan av kunskap om det medicinska tänkandets utveckling.

Ännu in på 1700-talet publicerades böckerna ofta på latin. Mot slutet av 1700-talet kommer tyskan in allt starkare för att bli helt dominant på 1900-talet. Franskan spelar också



Ännu under 1700-talet var latin den lärda världens lingua franca och användes allmänt både vid undervisning och publicering. Grekiska citat fann man inte behov av att översätta.

en framträdande roll. Franskan användes på 1700- och 1800-talen t.o.m. i korrespondensen mellan finländska adelsfamiljer. Engelskans nu totala dominans kan man inte ens ana sig till. De engelska författarna är få och flera av deras böcker är i tysk översättning. Av de få böckerna på engelska är en del översättningar från andra språk. De engelskspråkiga böckerna är mestadels kirurgiska, speciellt urologiska. Många av de svenskspråkiga böckerna är tydligt avsedda även för en lekmanpublik såsom sjömän, militärer och administratörer. De ytterst få finskspråkiga häftena riktar sig till allmogen. De tyska böckerna är i allmänhet satta i fraktur och sålunda något svårlästa för den ovane. Typiskt för gamla tiders syn på akademisk bakgrund är att citat på andra språk än bokens egentliga inte är översatta. En akademiskt bildad person förutsattes t.o.m. kunna läsa och förstå grekiska, ryska och finska var det dock inte så noga med.

Som nämnts, har Bibliotekskommittén genomläst eller grundligt genombläddrat ett antal böcker, varefter ett sammandrag eller en recension skrivits. Urvalet har skett rätt slumpvis, beroende på vilka verk som råkat intressera någon av bibliotekskommitténs medlemmar. Följande text representerar det väsentliga ur ett antal recensioner, som valts för att de på sitt sätt illustrerar medicinens utveckling.

Vi börjar med läkekonstens fader, Hippokrates. I biblioteket finns många böcker som tillskrivs eller handlar om honom. Helhetsintrycket är att i dagens medicin ingår något mer av Hippokrates än man skulle tro. En lätt tillgänglig bok är en översättning av de hippokratiska skrifterna gjord av Sveriges förste professor i oftalmiatrik Michael Löwegren (Lund 1909–1910). En bok i två volymer av C.G.Gruner: *Bibliothek der Ärzte in Übersetzungen und Auszügen* (Leipzig 1780) är läsvärd och innehåller också oäkta hippokratiska skrifter. Boken ger en djup inblick i antikens medicin och – i motsats till vad man skulle tro – rekommenderas t.ex. åderlåtning mycket sparsamt. Inställningen till Hippokrates har varierat med åren. T.ex. E. G. Baltingers: "Selecta doctorum virorum opuscula in quibus Hippocrates explicatur curavit" från 1782 refererar den tidens nya publikationer om hippokratisk medicin, vilket kanske kan beskrivas som mera filosofi än naturvetenskap.

Boken C.H.Fuchs "Die ältesten Schriftsteller über die Lustsüuche (syphilis) in Deutschland von 1495 bis 1510 nebst mehreren Anecdotis späterer Zeit" (Göttingen 1843) är intressant såtillvida att den inleds med en inlimmad lista över personer mellan vilka boken cirkulerat åren 1847–1850. Denna sorts verksamhet var ju ett av huvudsyftena för grundandet av Finska Läkaresällskapet. Bland bokringens namn hittar man bl.a. E.Lönnrot och G.Toppelius (1786–1864).



Den äldsta boken i Finska Läkaresällskapets antika bibliotek är samtidigt troligen den första läkarboken som tryckts i Sverige-Finland på folkspråk nämligen Benedictus Olais: "Een Nyttigh Läkere Book", "Tryckt i Stockholm aff Anders Torstensson, Anno Domini 1578". Titelbladet bär spår av seklers anteckningar.

En av bibliotekets äldsta böcker, Benedictus Olai: "Een Nyttigh Läkere Book", åtminstone inledningsvis planerad på Åbo slott, då författaren följde Erik XIV under dennes fångenskap och tryckt i Stockholm 1578, är delvis baserad på antika föreställningar om materia, anbefaller olika dekokter på i huvudsak kryddväxter, vin, ättika m.m. samt rekommenderar ofta åderlåtning och laxering. För att räcka Finlands Läkarförbund en hjälpande hand har Bibliotekskommittén granskat medicinalrådet Sakari Härös översättning till finskan av denna på gammal svenska och i fraktur tryckta bok. Boken torde vara det första medicinska verk som utkommit på "folkspråk" i Sverige-Finland och utkom nu år 2008 i finsk språkdräkt på Finlands Läkarförbunds förlag.



Typiskt för detta och många senare verk, bland dem t.ex. Linnés, är att många alternativa substanser eller dekokter rekommenderas för behandlingen av en viss sjukdom, vilket tyder på att man egentligen saknade ett verksamt läkemedel.

J.B.van Helmont tar i sin "Ortus medicinae. Id est initia physicae inaudita" (Amsterdam 1648) i likhet med Paracelsus avstånd från rådande doktriner, bl.a. Aristoteles lära om de fyra elementen. Han satte experimentell kunskap framom spekulationer, motsatte sig åderlåtning, överdriven laxering, införde begreppet gas och beskrev koldioxid, ansåg matsmältningen vara en kemisk process, att astma berodde på sammandragning av de finare bronkerna, utförde kvantitativa observationer, ansåg materien oförstörbar och betraktas som en av biokemins fäder. J.Linder (sedermera bl.a. arkiater och adlad Linderstolpe) anger i "Tanckar om matkar och skrijdfäa i människans kropp" (Stockholm 1718) att svenska nationen besväras av maskar mer än andra (till Sverige hörde ju då Finlands mest infekterade masktrakter) och rekommenderar ett otal olika kurer och faktiskt också ormbunksrot som vi vet är effektivt.

Mikroskopets uppfinnare Anthonin Leeuwenhoecks med flera figurer illustrerade verk "Opera omnia seu arcana naturae ope exactissimorum microscopiorum..." (Lugduni Batavorum=Leyden 1722) avslöjar en dithills okänd mikrovärld. Italienaren Lazzaro Spallanzani föregick Pasteur i det han visade att mikrober kommer ur luften och att de förstörs genom kokning. Han var den förste att utföra artificiell insemination (av hund) och försökte experimentellt förklara hur fladdermöss navigerar i mörker (icke refererat i Sällskapets bok). I vår bok: "Expériences sur la digestion de différentes espèces d'animaux" (Genève 1784) visade han, genom att mata djur med föda innesluten i perforerade kaps-

lar, att matsmältningen var en kemisk process och inte mekanisk. J.L.Moreau beskriver i "Traité historique et pratique de la vaccine (Paris 1801) den av Jenner 1796 utvecklade metoden att medelst ympning med kokporpor (vaccinia) vaccineras (från vacca = ko) mot variola. Greppet är häpnadsväckande modernt med väl varierade och kontrollerade experiment och statistiska uppgifter. Också Israel Hwasser beskriver 1839 i sin "smärre skrifter av medicinskt innehåll" hur Jenner den 14 maj 1796 tog vaccinet från den Sara Helmers blåsor och ympade dem på den 8-årige gossen Phipps. Hwasser anses vara en av våra mest naturfilosofiskt inriktade läkare men detta drag är inte så framträdande i denna bok. I boken rapporteras även andra intressanta saker, bl.a. en på 1700-talet väl beskriven kikhostepidemi. Många epidemier rapporteras även av Thomas Sydenham (1624–1689) i boken "Opera medica in tomos duos divisa" (Genève 1736). Sydenham beskrev malaria, hysteri och podagra eller gikt och speciellt chorea minor, som bär hans namn (chorea Sydenham). Hopbundna med Sydenhams bok hittar man två samma år tryckta böcker om artrit (De arthritide etc) av G. Musgrave (1655–1721), som anses vara reumatologins fader.

Jöns Jacob Berzelius (1779–1848) var läkare men är mest känd som en av de stora kemisterna. Han hittade fler nya grundämnen än någon annan före eller efter honom och lade grunden till strukturformlerna och atomvikterna. Hans "Föreläsningar i djurkemien. Första delen" (Stockholm 1808) och "Sednare delen" (Stockholm 1812) torde vara den första läroboken i världen i biokemi och största delen av det som rapporteras gäller än i dag. "Lärbok i kemien. Första delen" (Stockholm 1808) behandlar många nyss upptäckta grundämnen och medicinskt intressanta föreningar. "Lärbok i organiska kemien. Första afdelningen"

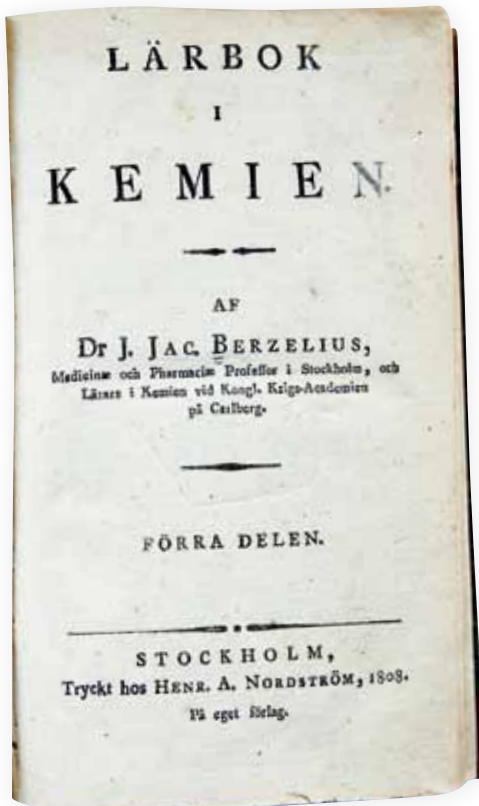

Den moderna vetenskapens pionjärer representeras kanske bäst med ett verk av en av kemins giganter Jöns Jacob Berzelius. Här ses titelbladet till första upplagan av första delen av hans kanske viktigaste verk.

(Stockholm 1827) visar att i fråga om de organiska föreningarnas struktur kemien ännu är outvecklad men författaren inser bl.a. att det existerar olika slags sockermolekyler.

W.Goodlad: "A practical essay on the diseases of the vessels and glands of the absorbent system" (London 1814) handlar om det lymfatiska systemet. Boken uppvisar ett modernt vetenskapligt grepp med presentationer av kasuistiker och resultat av experiment och man visualiserade bukens chylushaltiga kärl genom att mata försöksdjur med indigoblått och krapprot. – Dock bör enligt ovan nämnde Robin Fåhræus upptäckten av lymfkärlen till-

skrivas svensken Olof Rudbäck (1630–1702) och dansken Thomas Bartholin (1616–1680) (ej att förväxla med brorsonen Caspar Bartholin d.y., som beskrev de kvinnliga körtlarna).

Stetoskopets uppfinnare R.T.H. Laënnec representeras i biblioteket av sitt digra verk (744 s + 790 s.): "Traité de l'auscultation médiate et des maladies des pouxons et du coeur. Seconde édition entièrement refondue". (Paris 1826) I denna andra upplaga polemiserar han kraftigt för att bibehålla prioriteten till upptäckten av sitt instrument (typiskt för den tidens och nutidens forskare). Han beskriver ingående hjärt- och lungljud, men omnämner inte tarmljud. Laennec är f.ö. även känd för att ha beskrivit levercirrosen.

Mikroskopet och stetoskopet bidrog till att öka observationernas betydelse i medicinen och motverka läkarnas spekulativa och ofta direkt farliga åtgärder. Spekulationerna var speciellt vanliga under slutet av 1700- och början av 1800-talet. Ovan nämnda Hwassers sjukdomsbeskrivningar är acceptabla, medan hans terapiläror är mycker spekulativa. Den från antiken härstammande humoralpatologin började ersättas med andra teorier, av vilka en del kallades naturfilosofi, som innefattade olika sinsemellan stridande uppfattningar. En inblick i tidens diskussion får man t.ex. genom att läsa Doemling J. Jos: "Giebt es ursprüngliche Krankheiten der Säfte, welche sind es, und welche sind es nicht?" (Würzburg 1800). En spekulativ riktning startades av britten John Brown (1735–1788), som förklarade sjukdomarna som beroende på organens inre eller yttre ökade eller minskade retlighet. I Tyskland omfattades dessa idéer bl.a. av Andreas Röschlaub (1768–1835). Doemling bemöter dessa tankar och anser att även rubbningarna i kroppsvätskorna (d.v.s. humoralpatologin) bör beaktas. Under senare år har Röschlaub fått en viss upprättelse; bl.a. ansåg han feber vara ett symptom och inte en sjukdom i sig själv.

Medicinen var ännu på 1700-talet en teoretisk disciplin som studerades i bibliotek. En sålunda utbildad läkare var Carl Linnaeus, senare adlad von Linné. För eftervärlden är han bäst känd som den store botanikern som systematiserade växternas indelning. Växtkunskap var ju på den tiden en hörnsten i läkarutbildningen. I Sällskapets bibliotek finns 17 volymer skrivna av Linné som visar att han hade en stark trängtan att klassificera naturen som han indelade i djurriket, växtriket och stenriket, vilket kan studeras i hans serie "Systema naturae" (Sällskapets upplaga är tryckt i Lipsia = Leipzig 1768–1773 och består av 9 böcker) och hans på samma system byggande medicinsk-farmakologiska verk "Materia medica" (våra två volymer är tryckta i Holmia=Stockholm 1749 och i Vindobonum=Wien 1773). Fastän man kan le åt mediciner gjorda t.ex. på mumier träffar han dock rätt då han rekommenderar Citrus amantium mot skörbjugg, blåbär mot diarré och Polypodium (numera Dryopoteris) filix mas mot taenia (dit den breda bandmasken då räknades) eller kvicksilver mot syfilis. I sin "Genera morborum in auditorum usum" förefaller Linné att vilja tillförsäkra sig prioritet till den sjukdomsklassificering Boissier de Sauvages tidigare samma år presenterat (hans bok ingår även i bibliotekets samlingar). Linnés "Clavis medicinae duplex, exterior & interior" är en kort, men ytterst svårfattlig och på tidens magiska medicin byggande indelning av medicinen. Bland kategorierna hittar man bl.a. kroppens bark som kommer från fadern och öppnar sig med den ena nyckeln, och mären (speciellt hjärnan), som kommer från modern och öppnar sig med den andra nyckeln. Starka lukter påverkar mären och starka smaker barken. Linné ansåg själv att boken var det främsta han någonsin publicerat. Den som vill förstå verket har nytta av att konsultera svenskarna N-E. Landell och B. Jonsell som nyligen publicerat

böcker över detta tema. Ralph Gräsbeck har beskrivit Sällskapets Linnaeana i Medicinhistoriska Sällskapets årsskrift Hippokrates 2007 och i Finska Vetenskaps-Societetens årsbok Sphinx 2007–2008.

Michael Underwoods "A Treatise on the Disorders of Childhood..." ger en god översikt av pediatriken vid 1800-talets början, då av de dryga 16 000 barn som i medeltal föddes i London med omgivningar ca hälften dog inom 2 år och totalt ca 10 000 före 5 års ålder. Då spädbarnen inte själv kunde yttra sig om sina egna besvär fann man det bäst att låta erfarna mödrar och ammor taga hand om de sjuka barnen! Författaren beskriver ett antal sjukdomstillstånd och medfödda missbildningar. I samband med Linné bör man nämna hans samtida professor i Uppsala Nils Rosén von Rosenstein (1706–1773) som var den ledande inom pediatriken i hela Europa. Han insåg att den höga barndödligheten berodde på felaktig vård och näring och började 1731 skriva lättfattliga råd om hälsa och sjukvård i den svenska almanackan. 1763 beslöt Kungliga Vetenskapsakademien att ge ut dessa artiklar i bokform under rubriken "Underrättelser om Barnsjukdomar och deras Botemedel". En tysk översättning, tryckt 1768 finns i Sällskapets bibliotek. Under slutet av 1700-talet väcktes nya tankar om hälsolära i barnåldern. Tidigare hölls spädbarn ständigt inomhus under varma dunbolster, men nu började man betona att barnet skulle härdas. Även riktigt små skulle dagligen tvättas från huvud till fot med kallt vatten. Linné skulle flitigt bytas och betydelsen av regelbunden utevistelse poängterades. Under första året rekommenderas barnet enbart modersmjölk. Spädbarn bör ej lindas så de tvingas ligga orörliga. Ur Fr. Th. Bergs "Om torsk hos barn" från 1846 framgår att man redan ägnade sig åt mikroskopisk undersökning och sålunda kunde visa att det var fråga om en svampinfektion.

I kontrast till medicinerna baserade kirurgerna tidigt sin konst på erfarenhet vunnin som lärling invid patienten under handledning av en mästare. Biblioteket har från 1700-talet ett flertal militärmedicinska verk som håller en anmärkningsvärt hög standard. Verken stöds av digra litteraturförteckningar och även de enstaka hänvisningarna till antiken (Xenofon, Kambyses) är kritiskt valda och helt relevanta än i dag. Utan att känna till bakterierna hade engelsmännen lärt sig bemästra nosokomialinfektioner och minska risken för epidemier ombord på trångt bemannade örlogsfartyg. Herman Schützerantz förslag från 1788 till vinterklädsel för soldater står sig än i dag. E.G.Baldinger: "Von den Krankheiten einer Armee" (Langenfalz 1774) är ett ypperligt exempel på tysk noggrannhet där alla faktorer, såväl fysiska som psykiska, som kan påverka soldatens hälsa behandlas. D.J.Larrey: "Relation historique et chirurgicale de l'expédition de l'armée d'Orient en Egypte et en Syrie (Paris 1803) beskriver Napoleons fälttåg till Egypten. Man möter dysenteri, böldpest, rabies och trakom. Vid den tiden ansågs epidemier bero på miasma, men författaren anser dock pesten vara klart smittande t.ex. genom att patienterna använder samma bädd. Skörbjuggen utsågs ha klart samband med bristfällig kost, speciellt brist på frukt. Subfrena abscesser (tydligtvis förorsakade av Entamoeba histolytica) och elephantiasis (filariainduceerad) beskrivs även. Efter skottsår uppstod ofta sårinfektion och tetanus med snabb död. Om en sårad lem genast amputerades förbättrades prognosen och detta ingrepp började man utföra med häpnadsväckande hastighet. Efter fransmännens kapitulation skötte de franska och engelska läkarna i största sämja om patienterna. M.J.Lemazurier: "Medizinische Geschichte des russischen Feldzuges von 1812" beskriver hur Napoleons 500 000 man starka armé decimerades till en bråkdel av epidemier

och skörbjugg. Ca hälften av förlusterna uppstod redan på vägen till Moskva, resten under återtåget. Antalet stupade var relativt litet. Av 25 000 inlagda på sjukhus i Vilna överlevde 3 000. Under detta fälttåg införde nyssnämnde Larrey den s.k. flygande ambulansen, en vagn för snabb transport av sårade på bår under pågående batalj. Systemet anses vara en föregångare till Röda korset.

Olof Acrels (1717–1806): "Chirurgiske Händelser" (Stockholm 1759) beskriver uppkomsten av Kongliga Lazarettet, grundat 1752 och indelat i en medicinsk del under arkiatern Abr. Bäck och en kirurgisk under Acrel, vardera med lika antal kvinnliga och manliga platser samt därutöver två platser för fattiga barnaföderskor. Han tar också ställning till praktiskt-etiska prioriteringar – hellre få patienter som vårdas tillräckligt länge för att tillfriskna än många med för korta vårdtider. Obotliga bör inte uppta plats utan skall skötas på allmänna fattighus. Förmögnare kan skötas hemma och behöver inte lasarettplats – tangerar dagens medicinsk-administrativa problematik?!

I Sällskapetets bibliotek är psykiatrin rätt styvmoderligt behandlad. Lärobokslitteraturen representeras dock av två klassiker, Emil Kraepelin (1856–1926) och Eugen Bleuler (1857–1939). Kraepelins "Psychiatrie. Ein Lehrbuch für Studierende und Ärzte" publicerades ursprungligen redan 1886 och vårt exemplar representerar den "fullständigt omarbetade" åttonde upplagan från 1909. Boken är omfattande såväl i fråga om omfång som innehåll. Den är visserligen hundra år gammal, men absolut värd att uppmärksammas på grund av sina ytterst noggranna beskrivningar av psykopatologi och den tidens vårdmetoder. Bleulers "Lehrbuch der Psychiatrie" utkom i sin första upplaga 1916 och var en av de viktigaste kursböckerna ännu i början av 1960-talet. Bleuler är internationellt främst känd för

sin 1911 publicerade monografi "Dementia praecox oder die Gruppe der Schizophrenien", där han namngav den gravaste psykiska sjukdomen, schizofrenin. 1994 utgav Tartu Ülikooli kirjastus en faksimilupplaga av Kraepelins "Ueber die Beeinflussung einfacher psychischer Vorgänge durch einige Arzneimittel", ursprungligen publicerad 1892, då författaren verkade som professor i Dorpat. Också denna återfinns i biblioteket.

Två rätt unika verk från forna dagar, som biblioteket äger i fotokopierad form, bör nämnas. Den ena, Thomas Suttons "Tract on delirium tremens, on peritonitis and on some other internal inflammatory affections, and on the gout", innehåller den klassiska, ursprungliga beskrivningen av alkoholdelirium från 1813, i det andra, Magnus Huss (1809–1890) skrift "Alcoholismus chronicus eller chronisk alkoholsjukdom" från 1849, där den svenska professorn i inre medicin ger ett namn åt ett tillstånd, som tidigare betraktats som en moralisk defekt.

Bland verk av typen kuriosa kan nämnas ett par böcker om hypnos och suggestion av vilka en panegyrisk volym av Karl Christian Wolfart kan ha ett visst intresse. Hans "Erläuterung zum Mesmerismus" (Berlin 1815) spekulerar i sjukdomarnas ursprung och förlopp i förhållande till världssaltet samt den "djuriska magnetismen" (d.v.s. hypnosen). Wolfart försökte sig på att bota sjukdomar med elektricitet och mineralmagneter men tyckte sig finna att hans händer hade samma botande effekt. Franz Mesmer (1734–1815) utvecklade den s.k. animala magnetismen som botemedel mot allehanda sjukdomstillstånd. Mesmer betraktades sedermera som kvacksalvare men han kan väl anses vara föregångare till hypnosen.

På Lappvikens sjukhus i Helsingfors, grundat 1841, fördes till en början knappast några patientjournaler. Sjukhusets andra överläkare

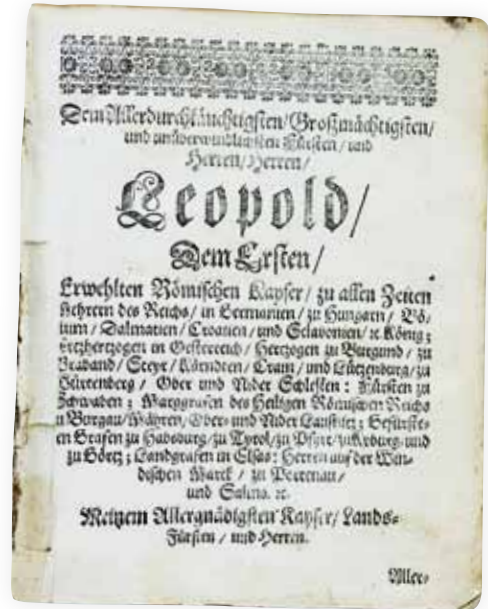

I denna bok publicerad 1677 kan man läsa alla de superlativer och titlar en klok, försiktig och politiskt korrekt författare använde för att säkerställa sin monarks och hans apologeters bevägenhet. I ett modernt eftermäle (Bonniers lexikon) karakteriseras kejsaren över Det Heliga Romerska Riket av Tysk Nation, Leopold I (1640-1705) som saknande statsmannaegenskaper och alla framgångar tillskrivs hans rådgivare och fältherrar.

Anders Thiodolf Saelan (1834–1921), FLS:s ordförande 1876–77, gjorde däremot rätt regelbundna anteckningar t.ex. om patienten Alexis Stenvall (Kivi). I samband med sjukhusets 140-årsjubileum utgav kliniken Saelans anteckningar i två duplicerade band, som finns i Sällskapets bibliotek.

De flesta psykiatriska verk är från 1800-talet. Rätt avancerat är ett rättsmedicinskt verk av J.-C. Hoffbauer och översatt från tyskan "Médecine légale relative aux aliénés et aux sourds-muets ou les lois appliqués aux désordres de l'intelligence" (Paris 1827). Sexualsfären berörs dock knappast alls och begreppet schizofreni saknas, ty det infördes av de ovan omtalade pionjörerna Ernst Kretschmer och Eugen Bleuler.

Redan Hippokrates betonade läkarens etiska ansvar. I Immanuel Ilmonis: ”Om läkarens yrke och pligter” publicerad 1847 på basis av författarens fyra föreläsningar hållna 1843 ges en 64 sidor lång noggrann och fullständig uppräknings av läkarens etiska plikter – en redogörelse som håller än i dag.

I de antika böckerna ingår många kopparstick. De vanligaste teman är författarens porträtt och kirurgiska instrument. I biblioteket ingår många böcker i anatomi, men de allra flesta saknar illustrationer och består av torr text uppräknande t.ex. en stor nerv eller artär och dess förgreningar. Tydligt var det meningen att med ledning av boken dissekera fram de uppräknade strukturerna.

Farmakopéer finns i en stor mängd, en del från rätt exotiska länder såsom Rutenien och Borussia; det senare är det latinska namnet på Preussen. En kategori för sig är skrifter, som motsvarar dagens yearbooks, d.v.s. böcker innehållande referat av aktuella medicinska publikationer. Egentliga tidskrifter finns det få av, men de är ju utom Sällskapets egna publikationer, deponerade i Biblioteket för hälsovetenskaper. En kortlivad tidskrift ”Blätter für Psychiatrie” redigerad av J.B. Friedrich och G. Blumröder utkom åren 1837–1838 i tre häften och självdog tydligt sedan. I numren ingår bl.a. recensioner, somliga mycket kritiska. Exempelvis Thomas Suttons verk om delirium tremens anses värdelös, och recensenten frågar sig om dylika produkter godkänns som specimen för doktorsgrad. – I biblioteket ingår också några volymer med inbundna doktorsavhandlingar bl.a. från Uppsala. Typiskt för tiden är att de är tunna och respondenten egentligen försvarade sin lärares teser.

Elias Lönnrot (1802–1884) kännare av finskt folkliv, författare av nationaleposet Kalevala och innehavare av professuren i finska vid Helsingfors universitet var till sin utbildning läkare, en av grundarna och slutligen he-

dersledamot av Finska Läkarsällskapet. Han disputerade 1832 på avhandlingen ”Finnarnes magiska medicin (en utvidgad version utkom i den första volymen av Finska Läkarsällskapets Handlingar I; 199–244, 1841. Han verkade som distriktsläkare i Kajana 1833–1852 och publicerade bl.a. ”Suomalaisen talonpojan koti-lääkäri (Den finske bondens husläkare, Helsingfors 1839) som delvis citeras än i dag: ”vesi vanhin voitehista” (vattnet är den äldsta av salvor). Dessutom översatte han till finska en bok skriven av Sällskapets grundare C.D. von Haartman med titeln ”Neuvoja yhteiselle kansalle Pohjanmaalla pienten lasten kasvattamisesta ja ruokkimisesta” (Helsingfors 1844, Råd till hela befolkningen i Österbotten beträffande fostran av och näringstillförsel till små barn).

Till ”finskt folkliv” kan man kanske hänföra: ”Betänkande avgifvet till Finska Läkarsällskapet av ett för prostitutionsfrågans behandling inom Sällskapet tillsatt utskott”. Betänkandet hade undertecknats av de på sin tid högt uppskattade läkarna Axel Holmberg, Johan Wilhelm Runeberg och Maximus Widekind af Schultén (av vilka de två sistnämnda även ombetrodda med höga statliga och kommunala förtroendeuppdrag). Efter en översikt från romartiden till nuet fylld av försök att med allehanda drakoniska och grymma åtgärder förgäves utrota prostitutionen finner utskottet att kriminalisering inte är någon lösning men förordar medicinsk övervakning i sundhetens intresse.

Till dagens på naturvetenskaplig grund vilande medicin anländer vi i slutet av 1800-talet. Vi kan därför lämpligen avsluta detta kapitel med Robert Tigerstedt och Erik Adolf von Willebrand.

Robert Tigerstedt (1853–1923), på sin tid ett världsnamn, forskare, professor i fysiologi vid Karolinska Institutet (1884–1900) och Helsingfors universitet (1900–1919) var en mångsidig fysiolog som utförde ett impone-

rande pionjärbete speciellt med kretsloppsstudier som sammanfattades i verket "Die Physiologie des Kreislaufes" i fyra band på sammanlagt 1524 sidor (zweite Aufl. Berlin u. Leipzig 1921). Han upptäckte reninet (1890) men dess betydelse blev allmänt bekant först på 1950-talet. Hans bok, "Lehrbuch der Physiologie des Menschen" som utkom i två band (1897–1898) var länge standardverket i Europa (10. upplagan 1923) och Läkaresällskapets bibliotek kan glädja sig åt flera exemplar bl.a. ur författarens eget bibliotek donerat av hans sonson Ulv Tigerstedt.

Erik Adolf von Willebrand (1870–1949), på andra förslagsrummet till professuren i inre-

medicin (1919), har blivit ett begrepp genom sin beskrivning och utredning av den hereditära icke-könsbundna pseudohefemofilin som han först publicerade i Finska Läkaresällskapets Handlingar (LXVII;87–112.1926) och som gjort att von Willebrand är det finländska läkarnamn man oftast ser i den medicinska litteraturen. Det har förlöpt 84 år sedan den 5-åriga åländska flickan som gav anledning till von Willebrands intresse för blödersjukan intogs på Diakonissanstalten, så den magiska 100-årsgränsen för "antikt" är inte fullt uppnådd men fallet passar ändå bra som avslutning på berättelsen om Finska Läkaresällskapets historiska bibliotek.



# Sällskapets konstsamling

ERIC IVAR WALLGREN

## Porträtten i Villan

### Selim Oswald Wasastjerna

föddes den 14 januari 1831 i Malax. Han var son till kontorskrivaren vid Finlands Bank J. J. Wasastjerna och hans hustru Katarina Kristina Bang. Han blev fil. kand. 1853, med. lic. 1859 och med. o. kir. dr samma år på en avhandling benämnd "Om ventrombos". Docent i praktisk medicin 1865 med en avhandling "Om hjärnaffektationer i följd av akut ledgångsreumatism". Mellan åren 1867 och 1876 förestod Wasastjerna under långa tider professuren i klinisk medicin. Wasastjerna var en skarpsynt kliniker, som har publicerat flera förtjänstfulla kasuistiska meddelanden om sjukdomar och syndrom från medicinens och neurologins område. Märklig är den beskrivning av bristsjukdomen pellagra, som Wasastjerna publicerade redan år 1864. Sjukdomsbilden blev först långt senare känd inom Norden.

År 1874 publicerade Wasastjerna i Finska Läkarsällskapets Handlingar rapporten "Tvenne fall av öppen ductus Botalli". Hos båda hörde han ett kontinuerligt biljud, och han gav en korrekt förklaring till biljudets uppkomst. Diagnosen kunde verifieras vid obduktion. År 1900 publicerade G. A. Gibson artikeln "Persistence of the arterial duct and its diagnosis". Det gick över 50 år förrän Wasastjerna i världslitteraturen erkändes vara den första, som korrekt diagnostiserat ett kongenitalt hjärtfel.

Wasastjerna beskrev 1876 de första fallen av pernicios anemi i Finland. Hos den ena av patienterna påträffades vid obduktionen binnikemask i tarmen.

S. O. Wasastjerna var Finska Läkarsällskapets bibliotekarie 1864–1872 och dess ordförande 1872. Han kallades till hedersledamot 1901. S. O. Wasastjerna avled den 7 juli 1917. Porträttet av S. O. Wasastjerna målades

av Torsten Wasastjerna och donerades till Finska Läkarsällskapet av fru Svea Wasastjerna i oktober 1996.

### Karl Anders Bergstedt

föddes 7 januari 1841 i Idensalmi, Hans föräldrar var borgmästaren K. G. Bergstedt och Charlotta Rudbäck. Han blev med. lic. 1872 och med. o. kir. dr. samma år med avhandlingen "Om kloralhydrat". Han tjänstgjorde som provinsialläkare och lasarettsläkare i Torneå distrikt 1873–1883. Han var därtill provinsialläkare i Fredrikshamn och i Tavastehus under långa tider. 1896 utnämndes han till medicinalråd vid Medicinalstyrelsen. Han har publicerat bl.a. "Medicinalväsendet i Finland, ordnad sammanställning av författningar, föreskrifter och officiella handlingar angående Finlands helso- och sjukvård" 1885 och "Helso- och sjukvårdslärens grunder samt Finlands lagstiftning rörande allmän helsovård" 1896. Bergstedt var Finska Läkarsällskapets bibliotekarie 1892–1893 och dess ordförande 1898.

Karl Anders Bergstedt dog den 13 december 1914. K. A. Bergstedt och hans maka Bertha Bergstedt, född Höckert, testamenterade sin kvarlåtenskap till Finska Läkarsällskapet att förvaltas under namnet "Bergstedtska fonden".

På baksidan av porträttet av den 13-åriga Bergstedt finns en anteckning: Målat av von Wright. Det torde vara Ferdinand v. Wright. Han var den enda av bröderna som hade målarutbildning. Av honom känner man endast tre andra porträtt: ett självporträtt och porträtt av bröderna Magnus och Wilhelm.



## William Pipping

var son till läkaren Joachim Wilhelm Pipping och Josefina Lovisa Kellgren. Han föddes i Helsingfors 26 juni 1854. Många av hans förfäder har gjort betydande insatser inom medicinen i Finland. Han blev student år 1871, med. lic. 1882. Därefter gjorde han studieresor till Wien, München, Paris och Berlin. 1886 disputerade han med avhandlingen "Studier om pneumococcus". 1887 blev han docent i pediatrik och 1892 utnämndes han till den första e.o. professuren i pediatrik i Finland, och slutligen år 1921 till ordinare professor i pediatrik.

Den kunskapsrika läraren och skickliga klinikern William Pipping betraktas som den vetenskapliga pediatrikens grundare i vårt land. Han organiserade bl.a. barnskyddet samt kampen mot de epidemiska barnsjukdomarna. Sin verksamhet som professor inledde han år 1892 med en enda "barnkammare" på förlösningssjukhuset. Följande år blev han chef för det första barnsjukhuset i Finland i ett två våningars hyreshus vid II linjen i förstaden Sörnäs. Sjukhuset omfattade 22 platser, varav 13 reserverade för medellösa.

William Pipping var Finska Läkaresällskapets bibliotekarie 1884, dess sekreterare 1887–1888 och dess ordförande 1897. Han kallades till Sällskapets hedersledamot 1925.

William Pipping avled den 13 mars 1926.

V. Thomé målade originalporträttet av W. Pipping år 1925. Kopian i Villa Aikala är målad av M. Nordenswan-Lindgren.

## Johan Wilhelm Runeberg

nationalskaldens tredje son, föddes den 8 februari 1843. Fil. kand. 1863, med. lic. 1870, med. o. kir. dr. 1871 med avhandlingen "Om ros i sår". Han blev professor i klinisk medicin 1877 och vann internationellt erkännande för sina studier rörande transsudat och exsudat, samt för sina forskningar på njursjukdomarnas område. Redan 1883 hade Runeberg iakttagit, att den breda bandmasken spelade en viss roll vid uppkomsten av pernicios anemi, och man började söka maskägg i avföring. Runeberg anses jämte estländaren Gustav Reyher vara den första som beskrivit den pernicioösa maskanemin. Runeberg var en klinisk lärare av imponerande mått, och han tog även aktivt del i det politiska och kulturella livet bl.a. som universitetets representant i lantdagen under en lång följd av år.

J. W. Runeberg var Finska Läkaresällskapets sekreterare 1873–1875 och dess ordförande 1878 och 1885. Han kallades till hedersledamot år 1902.

År 1907 tog Runeberg som emeritus avsked från sin professur. Han avled den 3 januari 1918.

Albert Edelfelt målade 1902 ett porträtt av J. W. Runeberg, som tillhör Helsingfors universitets samlingar, och en något mindre kopia, som ingår i Signe och Ane Gyllenbergs stiftelses samlingar. Porträttet i Villa Aikala är en kopia målad av M. Nordenswan-Lindgren.

## Otto Ingmar Engström

son till vice lantmätaren Otto Leonard Engström och Adolfinna Christina Taxell, föddes i Nykarleby den 30 mars 1853. Han blev med. lic. 1880, och två år senare disputerade han för med. o. kir. dr.grad med avhandlingen "Om eclampsia gravidarum, parturientium et puerperaruum". 1882–1883 gjorde han en studieresa till Berlin och ägnade sig därefter åt gynekologisk och pediatrik privatpraktik i Helsingfors. 1883 disputerade han för docentur med avhandlingen "Om vaginal totalexstirpation af uterus för maligna nybildningar". Han utnämndes till docent i gynekologi 1884. År 1888 redogjorde han för ett fall av kejsarsnitt, som han såsom den första i Finland utfört med lycklig utgång för mor och barn. I april 1892 blev han utnämnd till e.o. professor i gynekologi. Åren 1897–1911 utgav Engström en i Tyskland tryckt egen publikationsserie "Mitteilungen aus der Gynaekologischen Klinik des Prof. Otto Engström". I den publicerades sammanlagt 125 arbeten, därunder 11 doktorsavhandlingar.

Med utgången av vårterminen 1919 beslöt Engström att upphöra med sin akademiska verksamhet och sin praktik. Den 6 maj hade han beslutat att utföra sin sista operation på kliniken. Efter utförd operation fick han ett svaghetsanfall och följande dag dog han i en hjärtattack.

Otto Ingmar Engström var Finska Läkaresällskapets sekreterare år 1881 och dess ordförande 1891.

Porträttet av O. J. Engström är ett originalporträtt målat av Magnus Enckell år 1913.

## Knut Felix von Willebrand

var son till majoren Erik Johan von Willebrand och föddes på Eriksbergs egendom i Muurla såsom det näst yngsta av 18 syskon den 11 juni 1814. Han blev med. lic. 1840 och med. o. kir. dr. samma år efter att ha försvarat en avhandling "Om indikationerna till amputation". 1843 utnämndes han till adjunkt i medicin, och 1856 efterträdde han Immanuel Ilmoni som professor i "allmän patologi och medicinsk klinik", sedan han utgivit en avhandling "Om betydelsen av smärtor i hjärtgropen". År 1863 blev han generaldirektör för Medicinalverket. Han genomförde vid sin undervisning i medicin konsekvent tillämpningen av auskultation och perkussion och införde regelbundna mätningar av kroppstemperaturen vid sjuksängen.

Under de år som Helsingfors hade rykte om sig såsom en hälsosam och angenäm bad- och brunnsort var han mycket anlitad även av badgästerna och var synnerligen uppskattad särskilt bland patienterna österifrån.

För sina förtjänster erhöll han 1867 statsråds- och 1874 verkligt statsrådstitel och upphöjdes 1889 i friherrligt stånd.

K. F. von Willebrand var Finska Läkaresällskapets sekreterare 1850 och 1852–1853, samt dess ordförande 1851 och 1854–1855. Han kallades till hedersledamot år 1883.

Knut Felix von Willebrand avled den 18 januari 1893.

### Albert Julius Palmberg

föddes 18 november 1831 i Geta på Åland. Hans föräldrar var prosten A. Palmberg och Helena Sofia Arenander. Han blev med. lic. 1861. Hans doktorsavhandling ”Några ord om smaksinnet jämte försök att medelst elektrisk retning bestämma gränserna för detsamma” publicerades redan 1860, men Palmberg blev med. o. kir. dr. först år 1863. År 1868 blev han den första docenten i pediatrik vid Helsingfors universitet. Han forskade om barndiarré, spädbarns-näring och skolhygien. Han publicerade många arbeten om hygien och allmän hälsovård, och blev därigenom en internationellt känd och uppskattad sakkunnig bl.a. gällande planering av avloppsnät, avfallshantering och begravningsplatser. Det var hans förtjänst att Helsingfors fick ett effektivt avloppsnät. År 1889 publicerade Palmberg boken ”Allmän Hälsovårds-lära på grund av dess tillämpning i olika länder”, där han jämförde hälsovårdstillståndet i olika länder i Europa. Boken översattes till franska, spanska och engelska. Palmberg var länge läkare vid järnvägen, extraordinarie läkare vid Medicinalstyrelsen och krets-läkare i Helsingfors. Han arbetade aktivt för att förbättra hälsotillståndet i skolorna och bekämpa tuberkulos och andra smittosamma sjukdomar. År 1893 tilldelades han professorstitel.

A. J. Palmberg var Finska Läkaresällskapets ordförande 1890 och bibliotekarie 1897–1901. Han kallades till hedersledamot år 1916.

Den 22 december 1916 mottog han i sitt hem i Pojo Finska Läkaresällskapets kallelse till hedersledamot, vilket beredde honom en stor glädje. Han avled plötsligt i hjärtslag samma dag, medan han satt med diplomtet i sin hand.

Porträttet av Palmberg är målat av konstnärinnan Hildur Hult år 1900. Hon var Palmbergs systerdotter. Denna tavla testamenterades till ”Suomalainen Lääkäri-seura”, och kom sålunda i misstag att tillfalla Duodecim. Vid sitt 150-årsjubileum år 1985 fick Finska Läkaresällskapet mottaga tavlan som gåva av Duodecim.

### Nils Abraham af Ursin

var son till kyrkoherden Jacob Johan Ursinus och föddes i Iittis den 17 augusti 1785. Han blev student från Borgå gymnasium 1805 och promoverades till fil. mag. 1810. Han blev med. lic. 1812. Han var sedan kanslist och sekreterare i Collegium medicum 1812–1825, slotts-läkare i Åbo 1813–1814 och allmän vaccinator i Finland 1813–1824. År 1813 utnämndes han till adjunkt i kirurgi och barnförlossningskonst. 1825 blev han professor i anatomi och fysiologi. Han intresserade sig framför allt för rättsmedicin, som då hörde till professuren. Såsom praktiserande läkare hade han ett stort och uppskattande klientel, först i Åbo, senare i Helsingfors. År 1839 valdes han till rektor vid Helsingfors universitet. År 1845 adlades han af Ursin.

N. A. Ursin var Finska Läkaresällskapets ordförande åren 1836–1838.

Nils af Ursin var en passionerad simmare. Han uppsökte regelbundet en utskjutande klippa bortom Röd-bergen, och till hans ära benämnes denna ännu i dag icke blott i folkets mun, utan också på stadens officiella kartor ”Ursins klippa”.

Nils af Ursin avled i Helsingfors den 27 november 1851.

Porträttet är målat år 1830 av J. E. Lindh.

### Herman Diedrich Spöring

föddes i Stockholm den 19 oktober 1701. Fadern, vice-rektorn vid Tyska skolan, Eberhard Christian Spöring lärde honom tidigt latin, italienska, franska och engelska. I skolan lärde han sig växternas namn och deras nytta. Modern, Elisabeth Benedicta Burmeister var skicklig tecknare. Spöring blev snabb ritare, god musicus och förfaren botanicus.

Vid 17 års ålder sökte han sig till ”Upsala lärohus”, där han hade lyckan att få bo hos Olof Celsius. Hos denne lärde man fick han kunskap om alla örter som nämnas i den heliga Skrift. Han åhörde medicine professorerna Olof Rudbecks och Lars Robergs föreläsningar. Han flyttade till Stockholm där han åhörde Magnus von Bromells föreläsningar i anatomi. Han vistades två år i Leyden hos Herman Boerhaave, den tidens namnkunnigaste läkare. Han vistades också två år i Tyskland, där han studerade mineralogi. Han författade skrifter om bergskonomin, liksom även beskrivningar av sockerbruket, flaneltryckeriet och blårstampen i Hamburg, över saltsjuderiet i Lüneburg, samt över bandväveriet och spegelmakeriet i Amsterdam och kvarnarna i Zerdam. Han vistades också ett år i Paris där han ivrigt besökte lasaretten och studerade anatomi. Vid återresan genom Holland utgav han ”Theses medicae inaugurales” i Hardwijk och blev medicine doktor år 1726.

Spöring utnämndes år 1728 till professor i medicin vid den Kungliga Akademien i Åbo. Han var en framstående läkare och en uppskattad akademisk lärare. Under hans ledning blev den första i Finland utbildade läkaren, Johan Ekelund färdig år 1742. Spöring publicerade flera fallbeskrivningar, bland vilka må nämnas en berättelse om en kvinna hos vilken binnikemask avgått genom en ”bälde i ljumsken” (tydligen en tarmfistel, kanske efter en periappendikulär abscess). Detta var det första meddelandet från Finland om bred bandmask. Spöring framkastade tanken, att bandmasken icke uppstod genom generatio spontanea, utan kanske kunde härröra från fisk. Han gav också en livfull skildring av hur binnikemask utdrevs. Han publicerade ”En kort beskrifning om sättet att ympa koppor”, tryckt i Åbo 1737. Detta var den första beskrivningen i Norden av denna nya metod. Spöring utförde vidare både rättsmedicinska och diagnostiska obduktioner. Han gjorde sig också bemärkt som mineralog.

Spöring gjorde sig Cassiodorani ord till minnesspråk: ”Ingen större orsak att flitigt studera, än den som har att göra med människors lif och hälsa”.

I sitt äktenskap, som han ingick 1732 med Jungfr. Hedvig Ulrica Meurman, var han lycklig, och ”tedde sig såsom en förnuftig man anstår”. Av åtta barn nådde endast en son och en dotter vuxen ålder. Spörings son, med samma namn som fadern, följde med James Cook till Australien och dog på Indiska oceanen. Han har en gata uppkallad efter sig invid ett fotbollstadion i Canberra, Australien.

Herman Diedrich Spöring avled 1747, endast 46 år gammal.

Spörings porträtt är en kopia, utförd av Albert Zetterberg år 1926. Originalen är målade av G. E. Schröder och har hängt på Socialstyrelsen i Stockholm. Närmare uppgifter om Herman Diedrich Spöring finner man i Abraham Bäckes minnesskrift ”Äreminne”, tryckt i Stockholm 1747. Denna publikation finns i Finska Läkaresällskapets bibliotek.

## Helena Lundqvist

föddes i Helsingfors den 31 juli 1853. Hennes far, Johan Fredrik Lundqvist, född i Åbo, var körsnär och bedrev sin pälsvaruaffär i ett tvåvåningshus vid Alexandersgatan 13 på samma tomt, där det Lundqvistska affärspalatset, uppfört av henne och hennes bröder, nu står. Hennes mor, Helena Antoinette Lindroth, var klockardotter från Halikko. Helena Lundqvist tillhörde en finlandssvensk bondesläkt från Nagu. Hennes farfar var bonden och skepparen Johannes Lundqvist. Han förde sina fartyg Pallas och Frigga mellan Stockholm och Åbo.

Det Lundqvistska hemmet i Helsingfors var ett gediget hantverkarhem, där sinne för arbete och intresse

för allt framåtskridande härskade. Hemmet var mycket musikaliskt, fadern sjöng, en av bröderna spelade violoncell, en annan och Helena spelade piano.

Helena Lundqvist hade efter sin far ärvt en stor förmögenhet och utövade i det tysta en vittomfattande välgörenhet, medan hon själv levde ett stillsamt och tillbakadraget liv. Hon donerade nästan hela sin betydande förmögenhet till Finska Läkaresällskapet att användas för att stöda forskning berörande intern medicin. Avkastningen av fonden uppgår till betydande belopp.

Helena Lundqvist avled den 6 december 1927.

Porträttet av Helena Lundqvist är ett originalporträtt, målat av konstnären Cronhjelm. Porträttet har donerats till Sällskapet av fru Paula Porkka, vars far var kusin med Helena Lundqvist.

## Sylvi Helena Antman-Åberg

föddes i Uleåborg den 17 december 1881. Hennes föräldrar var affärsmannen William Antman och Alice Marie Herlofson. Hon blev student från Nya Svenska Samskolan i Helsingfors 1902. Hon avlade medikoflexamen 1905, blev med. kand. 1907 och med. lic. 1911. Hon var assistentläkare på Maria sjukhus 1912–1917. Hon företog studieresor till Frankrike 1912 och till Tyskland 1912 och 1917. Hon blev specialist i inre medicin 1917. Hon verkade vid olika sjukhus i Helsingfors och på landsorten. Hon var under flera år privatpraktiserande läkare i Helsingfors.

År 1914 gifte hon sig med ingenjören, godsägaren Lars Wilhelm Åberg, som ägde Sannäs gård invid Borgå. Hon avled den 26 april 1949. Makarna testamenterade en miljon mark till Finska Läkaresällskapet. Fonden understöder forskning, som berör den interna medicinen.

Porträttet av Sylvi Helena Antman-Åberg är ett originalporträtt målat av konstnären Cronhjelm.

## Karin Stroem

f. Ljungqvist, föddes i Helsingfors den 9 oktober 1898 och avled den 4 december 1984. Hennes make ingenjör Einar Stroem föddes i Lovisa den 3 november 1879 och avled i Helsingfors den 20 november 1956.

Karin Stroem grundade 1972 en stiftelse för att främja sjukvården och bereda möjligheter till klinisk och teoretisk forskning främst beträffande hjärt- och kärlsjukdomar. Einar och Karin Stroems stiftelse överfördes i enlighet med stiftarens vilja till Finska Läkaresällskapet år 2000 och administreras av en styrelse vald av Sällskapet.

Porträttet av Karin Stroem, daterat 1929, tillhör Karin och Einar Stroems stiftelse, och är deponerat hos Finska Läkaresällskapet.

FINSKA LÄKARESÄLLSKAPET - 175 ÅR

FOTO (MN)



Selim Oswald Wasastjerna



Karl Anders Bergstedt



William Pipping



Johan Wilhelm Runeberg



Otto Ingmar Engström



Knut Felix von Willebrand



Albert Julius Palmberg



Nils Abraham af Ursin



Herman Diedrich Spöring

FOTO (MN)



Helena Lundqvist



Sylvi Helena Antman-Åberg



Karin Stroem



Richard Wilhelm Gottlieb Faltn



Carl Friedrich Wilhelm Ludwig



Bertel Magnus von Bonsdorff



Herman Ivar Hortling



Börje Waldemar Kuhlback



Carl Otto Wegelius

## Skulpturerna i Villan

### Richard Wilhelm Gottlieb Faltin

föddes i Wiborg den 25 oktober 1867. Han var son till musikdirektören, professor Friedrich Richard Faltin och Olga Alina Holstius. Fadern var inflyttad från Tyskland, men hans släkt härstammade från Skottland. Han gick i skola i Svenska Normallyceum i Helsingfors och blev med. lic. 1894. Två år senare disputerade han på avhandlingen ”Om vägarna för bacterium coli communæ's inträngande i blåsan”. Han arbetade nästan 40 år på Kirurgen i Helsingfors, först som assistentläkare, sedan som underläkare och docent och från år 1917 som e.o. professor. Han intresserade sig särskilt för plastikkirurgi. Richard Faltin vann internationell berömmelse som krigskirurg. År 1897 ledde han Finska Röda korsets ambulans i Grekland under grekisk-turkiska kriget. År 1904–1905 verkade han som kirurg i Manchuriet under det rysk-japanska kriget. Under första världskriget förestod han åren 1914–1917 ett sjukhus i Vilna och senare i Polotsk. Under frihetskriget 1918 inrättade han en krigssjukhusavdelning på hotell Kämp, och där vårdades både röda och vita sårade. År 1935 ledde han en ambulans i Abessinien. Han deltog som läkare i vinterkriget 1939–1940 och i fortsättningskriget 1941–1944. Utmärkande för honom var en skapande fantasi förenad med raskt praktiskt handlande.

Faltin var synnerligen musikalisk och mycket språkbevärad. Han var oerhört arbetsam och han publicerade ett stort antal vetenskapliga arbeten.

Richard Faltin var ordförande för Finska Läkaresällskapet 1923. År 1940 kallades han till hedersledamot i Sällskapet.

Richard Faltin dog den 23 augusti 1952.

### Carl Friedrich Wilhelm Ludwig

föddes i Witzhausen, Hessen den 29 december 1816. Han studerade medicin i Marburg och Erlangen och doktorerade 1839. Han blev 1846 professor extraordinarius i jämförande anatomi i Marburg. År 1855 blev han professor ordinarium i fysiologi och zoologi i Wien. 1865 utnämndes han till den första ordinarie professuren i fysiologi vid universitetet i Leipzig, och år 1869 startades i Leipzig det berömda ”Fysiologiska institutet” som uppkallats efter honom.

Under 1800-talets tidigare hälft ansåg man i Tyskland att fysiologiska skeenden kunde förklaras med naturfilosofi och vitalism. Carl Ludvig började experimentellt studera hur fysikens och kemins lagar verkade vid fysiologiska processer. Han var en föregångare inom neurofysiologi och njurfysiologi, och han beskrev 1867 glomus caroticum's funktion. Carl Ludwig var Robert Tigerstedts lärare.

Carl Ludwig dog den 14 april 1895.

Statyetten är utförd av C. Scheffner år 1897. Finska Läkaresällskapet har erhållit den som gåva av Robert Tigerstedts sonsöns son Ulv Tigerstedt.

## Porträtten i Annexet

Dessa porträtt tillhör Helsingfors universitet och är deponerade hos Finska Läkaresällskapet.

### Bertel Magnus von Bonsdorff

föddes 19 april 1904 i Helsingfors. Han var son till historieforskaren Carl Gabriel von Bonsdorff och hans hustru Bertha Johanna Sumelius. Då han som 11-årig måste ligga länge på isolerad avdelning på grund av scharlakansfeber, beslöt han sig för att bli läkare.

Bertel von Bonsdorff blev student från Nya Svenska Läroverket ”Lärkan” år 1921, med. lic. år 1931 och disputerade i december 1932 med avhandlingen ”Zur Methodik der Blutdruckmessung, mit besonderer Berücksichtigung der Registrierung absoluter Sphygmogramme beim Menschen”. Han var professor i medicin vid Helsingfors universitet och överläkare vid HUCS IV medicinska klinik 1947–1971. Bertel von

Bonsdorff och hans medarbetare löste slutligen ”bandmaskanemins” gåta: masken tar upp stora mängder vitamin B12 varvid det hos värden uppstår brist på detta vitamin. Förklarandet av sambandet mellan bandmaskinfektion och pernicios anemi har engagerat flera av Sällskapets forskare.

Bertel von Bonsdorff var Finska Läkaresällskapets ordförande 1953–1954 och han kallades till dess hedersledamot 1960. Då ”Bebe”, som han av sina vänner kallades, år 1974 fyllde 70 år, lät Finska Läkaresällskapet prägla en medalj över honom. Arbetet utfördes av skulptören, prof. Kauko Räsänen. Han kallades till hedersledamot av Medicinarklubben Thorax 1954.

Bertel von Bonsdorff avled den 10 januari 2004. Han skulle ha fyllt 100 år den 19 april.

Bonsdorffs porträtt är målat av Johannes Snellman år 1954.

## Herman Ivar Hortling

föddes 22 juni 1912 i Helsingfors. Han var son till rektor, FD Ivar Hortling och FM Estrid Kullhem. Han blev student 1929, med. lic. 1938 och han doktorerade 1948 med avhandlingen ”The influence of electrical shock and adrenalin injections on the leukopoiesis and the erythropoiesis”. Efter en grundlig skolning i inre medicin började han redan tidigt intressera sig för endokrinologi. 1946 blev han docent i inre medicin och 1959 fick han en docentur i inresekreteriska sjukdomar. Hans huvudsakliga verksamhet var under åren 1950–1986 förlagd till Helsingfors Diakonissanstalt som överläkare för dess andra medicinska avdelning.

Herman Hortling har blivit internationellt känd för sina studier över binjurarna, hypofysen och gonaderna med tonvikt på hormonstörningar under uppväxtåren. Hans intresse för hormonella förändringar hos barn och ungdom föranledde honom att ta initiativet till grundandet av Samfundet Folkhälsans tonårspoliklinik. Hortling hör även till Minervastiftelsens grundare och han var stiftelsens ordförande 1963–1984.

Inom Finska Läkaresällskapet har Hortling varit verksam som styrelseledamot 1961–1965 och som dess ordförande 1963. Vid 140-årsjubileet år 1975 kallades han till hedersledamot. Han var ordförande för Thorax 1937.

Herman Hortling dog år 1992.

Porträttet är målat av Håkan Brunberg år 1979.

## Börje Waldemar Kuhlback

föddes 18 januari 1924. Hans far var verkst. dir. Vilhelm Waldemar Kuhlback och hans mor Elin Forsberg. Han blev student 1941, med. lic. 1952 och doktorerade år 1957 med avhandlingen ”Creatine and creatinine metabolism in thyrotoxicosis and hypothyroidism”.

Börje Kuhlback var Finska Läkaresällskapets ordförande 1982. År 1985 tilldelades han Finska Läkaresällskapets 150-årsjubileumspris. Han kallades till Sällskapets hedersledamot 1996. Beträffande ytterligare personalia om Börje Kuhlback se Hedersledamöter.

Börje Kuhlbacks porträtt är målat av Geoffrey Rawlins år 1984.

## Carl Otto Wegelius

föddes 21 oktober 1920 i Raumo. Hans far var major Alfred Wegelius och hans mor Saga Stackelberg. Han blev student 1938 och med. lic. 1947. Han doktorerade år 1952 med avhandlingen ”Die Entwicklung des elastischen Gewebes in der Haut des menschlichen Fetus”.

Otto Wegelius var Finska Läkaresällskapets sekreterare 1959–1960, ordförande 1971 och kallades till Sällskapets hedersledamot år 1985. Beträffande ytterligare personalia om Otto Wegelius se Hedersledamöter.

Åke Hellman målade år 1980 Otto Wegelius porträtt.

# Skulpturerna i parken

## Monstret

som står på en pelare utanför Thorax ingång är exakt likadant som figurerna på Johanneskyrkan i Helsingfors. Sannolikt är figuren på Johannesbergsvägen ett överblivet exemplar från nämnda kyrka. Arkitekt Adolf Emil Melander ritade Johanneskyrkan och planerade dess utsmyckning med tinnar och cementfigurer. Lejonet är gjutet i cement och torde vara tillverkat på Julius Tallbergs cementgjuteri i Hyvinge någon gång före 1891, året då Johanneskyrkan invigdes. Hur lejonet slutligen hamnat på Johannesbergsvägen vet man inte.

Ursprungligen stod figuren upprätt i gaveln på Aikalas uthus. Arkitekt Fred Wegelius hade svårt att få den inplacerad på nybygget, varför den placerades på en pelare. Före uppsättningen genomgick den en renovering hos Entisöintiliike Pulla. Enligt hörsågen kallades monstret ”Kati” efter en av Aikalas hundar.

## Fontänskulpturen

på Villa Aikalas gård är ett verk av konstnären Jorma Vellonen. Fontänen stod 1986–1988 på Gryningens tomt vid Simonsgatan i Helsingfors centrum, men måste avlägsnas till ett lager på Stensböle gård för att möjliggöra sanering av fastigheten. Våren 2005 fick konstverket sin nuvarande placering.

Skulptören Jarmo Vellonen föddes den 5 maj 1958 i Säminge. Han utbildades i Limingo konstskola 1978–1979 och i Finlands Konstakademis skola 1979–1984. Han har sin ateljé i Borgå.

Konstnärens intention har varit att skapa en plats för meditation och vila, vilket också uttrycks i det namn han gett sin skapelse ”Otium saxorum” (Vilande stenblock).

Vid monumentets invigning på dess nuvarande plats den 11 juni 2005 yttrade Johan Edgren bl. a. följande tänkvärda ord: ”Vilka associationer ett abstrakt verk



väcker hos betraktaren beror på betraktarens egna referenser. Så kan man t.ex. tänka sig att en urologiskt orienterad kollega vid åsynen av porlande vatten och kalla stenar i första hand tänker på blåskattar, men det är ju hans ensak. Jag hoppas att den nuvarande placeringen tillfredsställer rimliga krav på synlighet. Risken för att monumentet skall flyttas t.ex. i samband med ett studentikost upptåg måste anses näst intill obefintlig”.

### Skulpturen i röd granit

på Villa Aikalas gård är ett verk av konstnären Ukri Uolevi Merikanto. Skulpturen heter ”Kohtaaminen”, (Mötet), och den stod 1986–2007 på Forums biografteaters gård i Helsingfors centrum, men måste avlägsnas då en ny passage skulle byggas i kvarteret. Hösten 2007 fick konstverket sin nuvarande placering.

Skulptören Ukri Merikanto föddes den 20 mars 1950 i Helsingfors. Han är son till tonsättaren Aarre Merikanto. Han utbildade sig i Finlands Konstakademiska skola 1968–1971. Han debuterade som konstnär i Hvitträsk 1971 och har haft många utställningar såväl i hemlandet som utomlands.

Hans konstverk är utförda i granit, marmor och ibland också i stål. De består ofta av tre figurer, som reser sig ur jorden utan något underlag. Han önskar skapa en bild av att skulpturens delar rör sig kring varandra och kommunicerar med varandra. Skulpturerna uttrycker ofta mycket intima och mänskliga känslor, såsom närhet och tillit.



FOTO (MN)





# Den svenska studielinjen i medicin vid Helsingfors universitet

MATTI KLOCKARS OCH TOM PETTERSSON

## Inledning

Den svenska studielinjen i medicin grundades år 1979 genom ett beslut av medicinska fakulteten vid Helsingfors universitet. Syftet var att garantera att ett tillräckligt stort antal svensk-kunniga läkare skulle utbildas för hela landets behov. Fakulteten beslöt att 5 procent av landets medicinare skulle tas in till den svenska studielinjen i Helsingfors. Både svensk- och finskspråkiga studenter skulle kunna godkännas, vilket var en principiell skillnad mellan linje och kvot. Man räknade med att ett litet antal svenskspråkiga intas vid de övriga medicinska fakulteterna i landet.

Antalet studerande som årligen har tagits in till den svenska linjen har varierat med växlingarna i totalantalet intagna (Tabell I). Från 1979 till och med 2009 har totalt 792 studenter antagits till den svenska linjen. Av dem har 525 eller 66 procent haft svenska som modersmål. Under de senaste åren har, liksom till den finskspråkiga utbildningen i Helsingfors, ungefär dubbelt så många kvinnliga som manliga studenter antagits.

Under hela sin drygt trettioåriga existens har den svenska studielinjen haft ett starkt stöd i

Finska Läkaresällskapet. Innan linjen tillkom hade Läkaresällskapet gjort en omfattande utredning av behovet av läkare för den finlandssvenska befolkningen och Sällskapet har under de decennier som följt arrangerat symposier om utbildning av läkare samt på sina månadsmöten ofta behandlat frågor som rör den svenska undervisningen.

## Bakgrund

Den svenska undervisningen i medicin under tidigare decennier och bakgrunden till tillkomsten av den svenska studielinjen har i detalj beskrivits av Otto Wegelius och Svante Stenman 1985. Vid Helsingfors universitet hade man på 1940-talet vid alla fakulteter utom den teologiska grundat svenska professorer i centrala ämnen. Tillströmningen av svenska studenter till medicinska fakulteten var god bland annat för att medicinsk utbildning i hemlandet inte gick att få utanför Helsingfors. Forskarutbildningen var tillräcklig för att en svensk akademisk miljö skulle kunna upprätthållas och den akademiska återväxten tryggas.

De första svenska professorerna var s.k. rörliga professorer i teoretisk och klinisk medicin

**Tabell I**

Antalet godkända till svenska studielinjen i medicin 1979–2009, fördelningen mellan kvinnor (k) och män (m) åren 1996–2009, andelen av hela kursen 1986–2009 samt antalet och andelen med svenska som modersmål.

År	Svenska linjen (k/m)	Andel av hela kursen (%)	Modersmål svenska	Modersmål svenska (%)
1979	26		18	69
1980	27		15	56
1981	26		19	73
1982	26		19	73
1983	24		24	100
1984	24		11	46
1985	25		12	48
1986	26	21	10	39
1987	25	22	7	28
1988	29	24	12	41
1989	29	25	17	59
1990	29	24	16	55
1991	28	23	18	64
1992	26	23	17	65
1993	20	21	17	85
1994	18	20	13	72
1995	19	20	11	58
1996	18 (12/6)	20	15	83
1997	18 (11/7)	20	15	83
1998	21 (15/6)	21	19	91
1999	25 (18/7)	25	18	72
2000	23 (13/10)	13	19	83
2001	25 (19/6)	25	16	64
2002	26 (16/10)	22	25	96
2003	31 (18/13)	25	21	68
2004	25 (15/10)	21	19	76
2005	30 (23/7)	25	20	67
2006	32 (24/8)	27	18	56
2007	31 (22/9)	25	22	71
2008	29 (18/11)	24	21	72
2009	31 (20/11)	26	21	68
<b>Totalt</b>	<b>792</b>		<b>525</b>	<b>66</b>

och de inrättades i slutet av 1930-talet. Under 1940-talet inrättades ordinarie svenska professurer i anatomi, inre medicin, kirurgi, pediatrik och patologisk anatomi och på 1950-talet en biträdande lärarbefattning i inre medicin och en assistentbefattning i patologi. Undervisningen i inre medicin och patologi skedde på Maria sjukhus, i kirurgi främst på Invalidstiftelsens sjukhus och i pediatrik på den nybyggda Barnkliniken i Mejlans.

I och med att Helsingfors universitetssentralsjukhus (HUCS) grundats år 1957 och Mejlans sjukhus blivit färdigt 1964 kunde den kli-

niska utbildningen i Helsingfors expandera och moderniseras. Den svenskspråkiga undervisningen i kirurgi förlades till Kirurgiska sjukhuset där IV kirurgiska kliniken grundades 1960. När de finskspråkiga klinikerna 1966 flyttade till Mejlans fick IV kirurgiska kliniken mera utrymme, och professorn blev överläkare för hela sjukhuset. Samma år flyttade IV medicinska kliniken från Maria sjukhus till de klinikbyggnader som blev lediga på Unionsgatan 38. Några år senare, år 1972, grundades den svenskspråkiga II pediatrika kliniken som en del av Barnkliniken. Det var i hög grad tack

vare den svenska direktionen vid HUCS som alla de svenska kliniska professorerna kunde knytas till en egen klinik.

Antalet medicine studerande inom den svenska medicinska undervisningen vid Helsingfors universitet hade sedan 1940-talet hållit sig mellan 15 och 20 per år. Trots att man 1960 ökade antalet studieplatser i Helsingfors från 120 till 180 ökade inte de svenska studenternas antal i motsvarande grad utan det skedde t.o.m. en minskning i mitten av 1970-talet. Problemet med det minskande antalet svenskspråkiga läkare uppmärksammades hösten 1976 inom Finska Läkaresällskapet, som tillsatte en kommitté med uppgift att ge förslag till planering och utveckling av den svenska medicinska utbildningen i Finland. På basis av en omfattande utredning gjord av docent Svante Stenman kom kommittén fram till att det årliga behovet av nya svenskspråkiga läkare fram till 1980-talets mitt skulle vara omkring 40. Kommittén föreslog därför en kvot för svenskspråkiga studenter, något som hade varit möjligt genom den förordning om begränsning av intagningen av studenter till Helsingfors universitet som hade införts år 1978. Medicinska fakulteten godkände emellertid inte förslaget om en kvot utan inrättade en svensk studielinje som var öppen för såväl svensk- som finskspråkiga. Huvudarkitekter för utformningen av den svenska studielinjen var professorn i inre medicin Otto Wegelius och docent Svante Stenman.

### De första åren

Ett problem var att den svenska linjen speciellt under en period av 1980-talet inte attraherade tillräckligt många svenskspråkiga studerande utan en stor del av de antagna var finskspråkiga studenter med otillräckliga kunskaper i svenska. I början hölls endast ett enkelt hörförståelseprov för de finskspråkiga studenter som sökte till den svenska studielinjen. En arbetsgrupp kom till att språkkravet för de

finskspråkiga skulle skärpas och gränsen för intagning till den svenska linjen sänkas samt att lärarkrafterna skulle utökas, speciellt inom den prekliniska undervisningen. Resultatet av arbetsgruppens insats var att gränsen för inträde till den svenska linjen sänktes till 10 poäng under gränsen för inträde till den finskspråkiga undervisningen i Helsingfors och att kraven inom språkprovet skärptes. Samma gräns för inträde och samma språkkrav gäller fortfarande.

De svenska lärarresurserna förstärktes i slutet av 1980-talet ansenligt av svenska professorer i psykiatri och allmänmedicin. En ytterligare resurs för den svenska linjen är byråsekreterartjänsten vars innehavare framför allt har planerat och koordinerat undervisningsprogrammet för studenterna på 3:e och 4:e läsåret.

### Undervisningsreformen och den svenska studielinjen

I slutet av 1990-talet genomfördes en omfattande reform av grundutbildningen i medicin vid Helsingfors universitet. Utbildningen utgår från problembaserat lärande där integrerade block ersätter ämneskurser. Det nya systemet innebar i själva verket en hybrid av det gamla undervisningssystemet och problembaserat lärande. Lärandet utgår från verkliga situationer där studenterna på ett integrerat sätt lär sig det som behövs för att förstå sjukliga processer. Höggradig studentmedverkan har ingått i reformen och mycket av inläringen sker på studentens eget ansvar. Viktiga element i utbildningen är kontinuerlig professionell utveckling, som omfattar färdighetsträning och tidiga patientkontakter, ledarskapsutbildning, etik och ett vetenskapligt förhållningssätt. Kontinuerlig utvärdering och uppföljning har införts och tentamenssystemet reformerats så att det harmonierar med utbildningen i stort. En omfattande pedagogisk utbildning av lärarna i problembaserat lärande har genomförts. I curriculum ingår en s.k. medicinsk strimma

som tar sikte på medmänsklig kommunikation och de många olika aspekterna på patient-läkarförhållandet. För närvarande arbetar man vid fakulteten med att definiera kärnsubstansen, core curriculum, och kunskapsmålen inom hela det medicinska området och planerar en ökad vertikal integration inom utbildningsprogrammet, vilket framför allt innebär att delar av den kliniska undervisningen tidigareläggs.

Trots knappa lärarresurser har den svenska linjen kunnat anpassas till grundutbildningsreformen. Kort efter reformen grundades vid fakulteten Forsknings- och utvecklingsenheten för medicinsk utbildning där den svenska linjen är representerad och där den svenska undervisningens behov kan beaktas när undervisningen kontinuerligt utvecklas. Undervisningen inom den medicinska strimman har kunnat hållas nästan helt och hållet på svenska. Också i övrigt har undervisningsreformen med åren snarare lett till en ökning än till en minskning av andelen svensk undervisning på den svenska linjen.

### **Klinikfusion och ändrade villkor för den svenska studielinjen**

Allt sedan den svenska studielinjen grundades 1979 hade IV medicinska kliniken på Unionsgatan 38 varit studielinjens andliga hem. Kravet att minska samhällskostnaderna i den ekonomiska depressionens kölvatten i början av 1990-talet drabbade HUCS kraftigt. En följd var att man beslöt att sammanföra de fyra medicinska klinikerna vid universitetscentralsjukhuset till en. Likaså fusionerades de kirurgiska klinikerna. Samtidigt framtogs professorerna sin ställning som klinikchef, vilket hade en djupgående inverkan på grundutbildningens ställning och villkor. De svenska lärarna inom inre medicin förlades 1996 till Kirurgiska sjukhuset och har sedan 1998 verkat i Mejlans sjukhus lokaliteter. De svenska sjukhusmiljöerna

försvann men i gengäld fick idén om tvåspråkighet fotfäste på campus Mejlans.

### **Tvåspråkighetsprogram och koordinatorstjänst**

På uppmaning av dekanus Matti J. Tikkanen tillsattes i oktober 1999 vid fakulteten under professor Matti Klockars ledning en arbetsgrupp som fick till uppgift att utarbeta ett tvåspråkighetsprogram för medicinska fakulteten. Bakgrunden var att konsistoriet två år tidigare hade godkänt ett övergripande tvåspråkighetsprogram för hela universitetet. Frågan var hur medicinska fakulteten hade fullföljt programmet med beaktande av att fakulteten har nationellt ansvar för utbildningen av svensk-kunniga läkare och att de svenska universitets-klinikerna i mitten av 1990-talet hade upplösts. Arbetsgruppen konstaterade att det vore angeläget att man snabbt gjorde upp en strategi som syftar till att återuppbygga studie- och forskningsmiljöerna kring de svenska lärostolarna och presenterade ett handlingsprogram som i november 2000 godkändes av fakulteten. I programmet konstaterades att Helsingfors universitet har förbundit sig att ta hand om den svenskspråkiga läkarutbildningen och att de svenska tjänsterna inom de stora kliniska områdena och inom vissa andra områden utgör en värdefull personresurs som inte får minska. Bristen på representation på språklig grund i fakultetsrådet och i institutionernas ledningsgrupper påtalades. Det framhölls också att de enskilda institutionerna vid fakulteten bör ägna den svenska undervisningens kvantitet, kvalitet och utvecklingsbehov tillräcklig uppmärksamhet. Förutom för den svenska undervisningen reserverade budgetmedel föreslog man också att det skulle inrättas en koordinatorstjänst för den svenska studielinjen med syfte att samordna undervisningen på svenska och informera om den. Fakulteten omfattade dessa principer och utnämnde

docent Tom Pettersson till koordinatorsbefattningen från 1.2.2001.

I tvåspråkighetsprogrammet konstaterades vidare att fakulteten har uppställt som mål att 60 procent av undervisningen på svenska studielinjen skall ske på svenska men att målet inte har uppnåtts. En rekommendation utgick att det skulle vara naturligt att man i studiesammanhang redan från den första studiedagen skulle använda sitt modersmål. Samarbetet med tvåspråkiga sjukhus i Finland framhölls som speciellt viktigt för den svenska studielinjen och det konstaterades att det nya sjukvårdsdistriktet Helsingfors och Nylands sjukvårdsdistrikt skall förbinda sig att skapa sjukhusmiljöer som lämpar sig för svenskspråkig medicinsk utbildning.

I programmet ingår detaljerade rekommendationer om hur de svenska lärarresurserna skulle kunna utökas. Det konstateras att antalet tjänster bör baseras på det faktum att ca 25 procent av alla medicine studerande går på svenska studielinjen, att de lagstadgade svenskspråkiga professurerna skall besättas varaktigt och att innehavarna av svenskspråkiga professurer skall bistås av en yngre lärare.

En bärande tanke i tvåspråkighetsprogrammet var att man skulle dra försorg om att samtliga läkare som utbildas vid medicinska fakulteten i Helsingfors efter avslutade studier skulle ha färdighet att utöva sitt yrke på båda språken. För att detta mål skall kunna förverkligas rekommenderas alla svenskkunniga lärare vid fakulteten att meddela en del av sin undervisning på svenska. Rekommendationer för tvåspråkiga seminarier och temadagar uttalades också. Att fakultetens tvåspråkighet borde göras mera synlig än tidigare och att det nordiska samarbetet kan utgöra ett stöd för den svenska undervisningen framhölls.

### **Samarbetspartner**

Den svenska studielinjen har som mål att utöka samarbetet med svenskspråkiga högskolor

i landet, speciellt med yrkeshögskolan Arcada. Exempel på ett redan väl fungerande samarbete är kursen i akutmedicin där medicine studerande och sjukvårdsstuderande lär sig handlägga akuta situationer och samtidigt lär sig arbeta i team.

Den svenska studielinjen har under hela sin existens haft en stark förankring i svensk- och tvåspråkiga sjukhus i landet och på hälsocentraler i svenskbygderna. Samarbetet med Centralsjukhuset i Vasa startade redan på 1970-talet och har fortgått obrutet. Praktisk klinisk undervisning har också skett vid Mjölbolsta sjukhus, Västra Nylands sjukhus, Borgå sjukhus och Ålands centralsjukhus. Under en vecka på hälsocentraler i Österbotten får studenterna bekanta sig med primärvårdsläkarens arbete.

Inom samarbetet de nordiska universiteten emellan strävar den svenska studielinjen efter att fortsättningsvis göra en aktiv insats. En stor del av fakultetens kontakter med Karolinska Institutet och övriga nordiska universitet förmedlas av lärare vid den svenska linjen.

### **Utvecklingen av lärarresurser för den svenskspråkiga undervisningen**

Under det senaste decenniet har arbetsgruppen för den svenska studielinjen i flera reprier gjort upp planer för att utveckla och utöka undervisningen på svenska. Tack vare enträget arbete har några nya tjänster tillkommit men den svenska linjen lider fortfarande brist på lärare, främst yngre lärartjänster (Tabell II och III). Den svenska femårsprofessuren i biokemi har konverterats till en permanent tjänst och vid biomedicinska institutionen har två assistenttjänster konverterats till svenskspråkiga. Arbetsgruppen har fört fram tanken om en svensk lärartjänst i bakteriologi och immunologi. Tanken fick understöd av ledningsgruppen för klinisk-teoretiska institutionen men ärendet har sedan dess inte avancerat. En klinisk lärartjänst i pediatrik tillkom. Tjänsten hade

tidigare funnits men hade tillfälligt avslutats när den svenskspråkiga professuren i obstetrik och gynekologi grundades 2001. Ett initiativ har tagits för att professorn i obstetrik och gynekologi vid sin sida skulle ha en klinisk lärare men behandlingen av ärendet är fortfarande på hälft. En klinisk lärartjänst i lungsjukdomar som skall tjäna både den svensk- och den finskspråkiga undervisningen har tillkommit. Ytterligare tillkom en svenskspråkig lärartjänst i ortopedi och traumatologi och doktorsassistenttjänsten i klinisk kemi konverterades till en lärartjänst som är avsedd för undervisning på båda inhemska språken. En i Vasa stationerad professur i psykiatri samt en femårig lärartjänst i allmänmedicin och en lärartjänst i inre medicin, båda stationerade i Vasa, tillkom också under perioden.

## Nuläget

Enligt den senaste utredningen försiggick under läsåret 2006–2007 närmare 40 procent av undervisningen på svenska studielinjen på svenska. Jämfört med situationen läsåret 1999–2000, då andelen var 33 procent, hade alltså en viss ökning av antalet svenska undervisningstimmar skett. Situationen kan anses vara tillfredsställande även om man är långt från det mål på 60 procent som fakulteten uppställt.

I sin strategiska planering har arbetsgruppen för svenska studielinjen prioriterat en förstärkning av den svenska undervisningen inom områden med stor undervisningsvolym. En annan bärande tanke har varit att samtliga innehavare av professurer vid sin sida borde ha åtminstone en yngre lärare. Ett stort antal områden saknar svenska lärartjänster men många av dem har en namngiven person som i praktiken ansvarar för den svenska undervisningen.

Inom de prekliniska ämnena har svenska arbetsgruppen framhållit behovet av svenskspråkiga lärare med kompetens över de traditionella ämnesgränserna. Detta harmonierar

med utvecklingen av de prekliniska studierna där de traditionella teoretiska ämnena i hög grad har integrerats med varandra.

Inom klinisk-teoretiska institutionen kvarstår behovet av en svenskspråkig lärartjänst

### Tabell II

SVENSKA PROFESSURER VID  
MEDICINSKA FAKULTETEN 2010

#### Institutionen för biomedicin

Professur i anatomi  
Professur i farmakologi (femårig)

#### Klinisk-teoretiska institutionen

Professur i patologisk anatomi

#### Institutionen för klinisk medicin

Professur i kirurgi  
Professur i pediatrik  
Professur i psykiatri  
Professur i inre medicin (2)  
Professur i allmänmedicin  
Professur i obstetrik och gynekologi (femårig)  
Donationsprofessur i smärtmedicin (femårig)

#### Institutionen för odontologi

Professur i oral medicin

### Tabell III

ÖVRIGA SVENSKA LÄRARBEFATTNINGAR  
VID MEDICINSKA FAKULTETEN 2010

#### Institutionen för biomedicin

Universitetslektor i anatomi  
Universitetslektor i medicinsk biokemi och utvecklingsbiologi  
Universitetslärare i fysiologi  
Doktorsassistent i biokemi och utvecklingsbiologi

#### Klinisk-teoretiska institutionen

Klinisk lärare i patologisk anatomi

#### Institutionen för klinisk medicin

Klinisk lärare i inre medicin (2, varav en i Vasa)  
Klinisk lärare i kirurgi (2)  
Klinisk lärare i pediatrik  
Klinisk lärare i psykiatri  
Klinisk lärare i allmänmedicin (2, varav en i Vasa)  
Klinisk lärare i lungsjukdomar (avsedd för undervisning på båda inhemska språken)  
Klinisk lärare i klinisk kemi (avsedd för undervisning på båda inhemska språken)

#### Forsknings- och utvecklingsenheten för medicinsk utbildning

Klinisk lärare (koordinatör)

i bakteriologi och immunologi. Den snabba utvecklingen inom den medicinska genetiken skulle som minimikrav förutsätta en utökning av timplärresurserna.

Inom den kliniska undervisningen har en av de stora frågorna varit hur antalet studerande per grupp skall hållas tillräckligt litet för att kliniska färdigheter skall kunna läras ut och den goda kvaliteten bevaras. Den ökade intagningen av medicine studerande har inneburit att gruppstorleken successivt ökat. Högst på den svenska linjens prioritetslista finns den kliniska lärtjänsten i obstetrik och gynekologi. Inom inre medicin och kirurgi kommer behovet av ett ökat antal lärare att bli uppenbart i och med att de forna subspecialiteterna i allt högre grad blivit självständiga i förhållande till moderspecialiteterna. Målet är att studenterna också i fortsättningen skall kunna erbjudas heltäckande undervisning på svenska inom inre medicin och kirurgi. Ett annat område som har ett stort behov av svenskspråkiga lärtjänster är neurologi.

Den svenska avdelningen för allmänmedicin, som tidigare verkade inom institutionen för folkhälsovetenskap, fusionerades år 2008 med den finska avdelningen för allmänmedicin och anslöts till institutionen för klinisk medicin. Behovet av en viss integrering av allmänmedicinen med den övriga kliniska undervisningen har diskuterats och det har konstaterats att den kliniska undervisningen på hälsocentralerna kommer att ställa ökade krav på svenska lärresurser.

### **Hur har den svenska studielinjen uppnått sitt syfte?**

År 1987 publicerade politices kandidat Rita Wickholm sitt pro gradu-arbete "minoritetspolitiska åtgärder vid Helsingfors universitet" som behandlade de samhällseliga effekterna av införandet av femprocentkvoten för svenskkunniga medicine studerande. Eftersom

endast ett fåtal medicine licentiatier vid denna tidpunkt hade utexaminerats från den svenska linjen omfattade hennes undersökning främst medicine studerande under utbildning och deras framtidsplaner.

För att få reda på hur den svenska studielinjen påverkat tillgången på svenskspråkiga läkare i vårt land utförde medicine kandidat Ann-Christine Söderlund (2001) en utvärdering av den regionala rekryteringen av medicine studerande och av de utexaminerade läkarnas geografiska placering. Hon studerade också inom vilka områden av medicinen de utexaminerade läkarna verkar samt faktorer som påverkat deras val av arbetsplats. Ett frågeformulär sändes ut till alla dem som mellan 1985 och 1998 utexaminerats från den svenska studielinjen, totalt 299 läkare. Med en svarsprocent på 78 kunde relativt tillförlitliga slutsatser dras. Undersökningen visade att mer än hälften av alla studerande på svenska linjen kommer från huvudstadsregionen medan det övriga Nyland och Österbotten svarar för en dryg tiondel var. Från Åboland och Åland har rekryteringen varit avsevärt lägre. När det gällde den nuvarande arbetsorten framgick det att en större del oberoende av hemorten arbetade i huvudstadsregionen. De som arbetade i Österbotten var hälften färre än vad man kunde vänta sig med tanke på andelen läkare som kommit från de österbottniska regionerna. I det övriga Nyland arbetade ett större antal läkare än rekryteringen från den regionen skulle förutsätta. Det framgick också att de flesta av de tillfrågade använder svenska mindre än 5 procent av sin arbetstid. Det måste givetvis beaktas att den undersökta populationen består av läkare i början av sin yrkeskarriär och att de eventuellt ännu inte har sökt sig till den ort där de sannolikt kommer att utöva sitt yrke större delen av livet. En annan faktor som kan ha påverkat resultatet är att en stor del av de tillfrågade håller på med sin specialisering och

därför befinner sig i universitetsstäderna och huvudstadsregionen. Att andelen svenskspråkiga patienter som de som gått på svenska studielinjen träffar är liten hänger också samman med de undersöktas koncentration till huvudstadsregionen.

### Ny empirisk studie

För att få en uppfattning om hur svenska studielinjen bidragit till tillgången på svenskutbildade läkare i Svenskfinland över en längre tidsperiod gjorde vi en empirisk studie bland dem som 1986–2004 utexaminerats från den svenska linjen.

Med hjälp av medicinska fakultetens protokoll identifierade vi de studenter som intogs till svenska studielinjen mellan 1979 och 1997. För varje studerande på svenska linjen valdes som kontrollperson den kurskamrat som i Lääketieteenkandidaattiseuras adresskatalog låg alfabetiskt närmast den svenska studenten. I fortsättningen används benämningarna kontrollgrupp, studerande på kontrollinjen eller studerande på den finskspråkiga studielinjen för denna referensgrupp. Studien är deskriptiv och den saknar statistiska analyser.

Totalt 326 medicine licentiatier som utexaminerats från den svenska studielinjen och lika många kontrollpersoner följdes. I vardera grup-

pen ingick 122 (37 %) män och 204 (63 %) kvinnor. Beträffande ålder, år för studentexamen och år för medicine licentiatexamen var undersökningspersonerna i de båda grupperna jämförbara. När studenter, som efter inträdesförhöret aldrig påbörjat sina medicinska studier eller slutfört desamma hade uteslutits, återstod ca 90 procent av den svenska studielinjens studerande.

Uppföljningsdata om medicine licentiatexamen erhöles ur universitetets studeranderegister. Uppgifter om arbetsplats och -ort hämtades ur Finlands Läkarförbunds läkarmatriklar från 1987 till 2007, ur läkarkataloger utgivna av Medicinalstyrelsen, Rättskyddscentralen för hälsovården och STAKES (Forsknings- och utvecklingscentralen för social- och hälsovården) samt ur vetenskapliga artiklar och uppgifter på internet. Studerande som inte avlagt medicine licentiatexamen vid Helsingfors universitet uteslöts. Personernas demografiska uppgifter och arbetsorter tabulerades på årlig basis med SPSS-program enligt året för medicine licentiatexamen plus 1, 2, 3 år o.s.v. Dessutom registrerades orten där studentexamen avlagts, specialistläkarstatus, medicine doktorsgrad och docentur. Vid uppföljningen beaktades inte moderskapsledigheter eller kortare avbrott i arbetet. Inte heller var det möjligt att entydigt

**Tabell IV**

REKRYTERINGSOMRÅDEN FÖR STUDIELINJERNA

	<b>Svenska studielinjen</b> <b>Kvinnor (244)</b>	<b>Svenska studielinjen</b> <b>Män (136)</b>	<b>Kontrollinjen</b> <b>Kvinnor (244)</b>	<b>Kontrollinjen</b> <b>Män (136)</b>
Huvudstadsregionen	133 (54,5 %)	53 (39 %)	128 (52,5 %)	82 (63,6 %)
Svenska Nyland	30 (12,3 %)	8 (5,9 %)	6 (2,5 %)	1 (0,7 %)
Svenska Österbotten	21 (8,6 %)	29 (21,3 %)	1 (0,4 %)	0 (0 %)
Åboland/Åland	3 (1,2 %)	3 (2,2 %)	0 (0 %)	1 (0,7 %)
Övriga Finland	25 (10,2 %)	12 (8,8 %)	92 (37,7 %)	41 (30,1 %)
Utomlands	2 (0,8 %)	3 (2,2 %)	2 (0,8 %)	4 (2,9 %)
Okänd studentort	30 (12,3 %)	28 (20,6 %)	15 (6,1 %)	7 (5,1 %)

**Svenska Nyland:** Borgå, Ekenäs, Hangö, Karis, Kyrkslätt, Lovisa, Pernå, Pojo, Sibbo och Sjundeå

**Svenska Åboland:** Pargas och Åbo

**Svenska Österbotten:** Jakobstad, Karleby, Korsholm, Kristinestad, Kronoby, Malax, Nykarleby, Närpes, Pedersöre, Petalax och Vasa



separera hemort och arbetsort, speciellt när det gäller läkare i huvudstadsregionen.

### Resultat

På basis av arbetsort kunde totalt 8 504 årsverken fördelade på 2 684 år (kvinnliga medicine licentiatier från svenska studielinjen), 2 752 år (kvinnliga kontroller), 1 523 år (manliga medicine licentiatier från den svenska studielinjen) och 1 545 år (manliga kontroller), registreras. Arbetsorten kunde inte bestämmas i 4,3–5,2 procent av alla årsverken.

Rekryteringsorterna (stad där studentexamen avlagts) för studenterna på den svenska studielinjen och dess kontrollgrupp visas i Tabell IV. Över hälften av både de kvinnliga studenterna och de manliga studenterna på kontrollinjen rekryterades från huvudstadsregionen (Helsingfors, Esbo, Vanda och Grankulla). De båda linjerna skiljde sig från varandra genom att en anmärkningsvärt större andel (21 %) av de manliga studenterna på den svenska studielinjen kom från svenska Österbotten. Denna andel motsvaras av kontrollinjens studenter som kom från det finska Finland (30–38%). Ca 10 procent av studenterna på den svenska studielinjen hade tagit studenten på huvudsakligen finska orter (i Tabell 4 övriga Finland).

### Examina

Medicine doktorsgrad hade avlagts av 43/136 (31,6 %) av den svenska studielinjens män och av 60 (44,1 %) av männen i kontrollgruppen. Docentur hade erhållits av 9/43 (20,9 %) på den svenska linjen och av 8/60 (13,3 %) av doktorerna på den finskspråkiga linjen.

Medicine doktorsgrad hade avlagts av 46/244 (18,9 %) av den svenska linjens kvinnor och av 97/244 (39,8%) kvinnor i kontrollgruppen. Docentur hade erhållits av 5/46 (10,9 %) doktorer på den svenska studielinjen och av 7/97 (7,2 %) på kontrollinjen.

Andelen läkare med doktorsgrad är sålunda något lägre bland dem som utexaminerats från den svenska studielinjen än bland dem som gått på den finskspråkiga linjen. Däremot tycks den svenska studielinjens doktorer oftare avancera mot en akademisk lärarkarriär.

Vid sortering enligt ort för studentexamen (huvudstadsregionen vs landsorten) är andelen manliga docenter på den huvudsakligen finskspråkiga studielinjen densamma som på den svenska studielinjen, 7/32 (22 %) vs 4/16 (25 %) om studentorten varit i huvudstadsregionen

Betydligt färre kvinnliga doktorer från den svenska studielinjen som tagit studenten i huvudstadsregionen avancerar till docentur jämfört med doktorer från den finskspråkiga studielinjen, 1/28 (4 %) jämfört med 5/44 (11 %).

Bland manliga studenter från landsorten har efter medicine doktorsexamen docentkompetens erhållits av 4/15 (27 %) på den svenska studielinjen och av 1/18 (6 %) på kontrollinjen. Bland kvinnliga studenter från landsorten är andelen docenter på den svenska studielinjen 4/11 (36 %) jämfört med 2/32 (6,3 %) på den finskspråkiga linjen.

Både manliga och kvinnliga läkare på den finskspråkiga linjen har avlagt medicine doktorsexamen oftare än studerande från den svenska studielinjen. Av ett visst intresse är att vid sortering enligt studentort, d.v.s. om studenten kommit från huvudstadsregionen eller från landsbygden, ses en övervikt av andelen universitetslärare (docenter) bland medicine doktorer från landsbygden. Denna observation kan tyda på en dold reserv och akademiska ambitioner bland landsortens studenter. Trots detta antyder våra resultat att det i framtiden kan bli svårt att rekrytera akademiska lärare i medicin med svenska som modersmål till våra universitet. I det här sammanhanget och när det gäller att stödja forskare på svenska studielinjen bär Finska Läkaresällskapet och dess fonder ett stort ansvar.

*Medicinsk specialitet*

Skillnaderna i val av medicinsk specialitet var liten mellan läkarna från de två studielinjerna. Eventuellt kan man notera att flera medicine licentiatier på den finskspråkiga linjen specialiserat sig i inre medicin (38 mot 21) och att barnpsykiatri och barnneurologi är underrepresenterade bland läkare från kontrollgruppen (3 mot 7).

*Geografisk distribution av utförda årsverken efter medicine licentiatexamen*

Fördelningen av det totala antalet utförda årsverken i Finland mellan 1986 och 2007 ses i Figur 1 a–d.

Drygt hälften (58,0–59,2 %) av alla årsverken bland både manliga och kvinnliga läkare från den svenska studielinjen utförs i huvudstadsregionen. Ca en tiondel av alla årsverken utförda av manliga läkare sker i svenska Nyland och övriga Finland medan endast 2 procent sker i Åboland eller på Åland. För kvinnliga läkare gäller i stort sett samma distribution med undantag av svenska Österbotten, där svenska linjens kvinnliga läkare utför drygt 6 procent av sina årsverken.

Läkare från kontrollinjen utför en betydligt större andel årsverken i huvudstadsregionen (65,5–68 %) än läkare från den svenska linjen. Den största skillnaden mellan de två linjerna är att läkare från kontrollinjen utför endast en liten andel årsverken i svenska Österbotten (0–0,6 %), svenska Nyland (2,8–3,1 %) och Åboland/Åland (0,3–0,6 %).

Anmärkningsvärt är att läkare från den svenska studielinjen utfört 20 gånger fler årsverken i svenska Österbotten än läkare från den finskspråkiga linjen. För svenska Åboland, Åland och svenska Nyland är antalet årsverken ca 4 gånger större för läkare från den svenska studielinjen än för läkare från den finskspråkiga linjen.

*Geografisk distribution år 2007*

Distributionen av läkare i Svenskfinland vid ett tvärsnitt år 2007 visas i Figurerna 2 a–d.

Av de manliga läkarna från den svenska studielinjen (n=136) befann sig 11 procent i svenska Österbotten, 4 procent i Åboland eller på Åland, 7 procent i svenska Nyland och 58 procent i huvudstadsregionen. Av de kvinnliga läkarna (n=244) var fördelningen följande: svenska Österbotten 5 procent, svenska Åboland och Åland 5 procent, svenska Nyland 11,3 procent och huvudstadsregionen 59,8 procent.

Kontrollgruppens manliga läkare (n=136) fördelade sig som följer: svenska Österbotten 0 procent, svenska Åboland och Åland 0 procent, svenska Nyland 0 procent och huvudstadsregionen 74 procent. Av de kvinnliga läkarna (n=244) arbetade endast 0,4 procent i svenska Österbotten, 1 procent i svenska Åboland eller på Åland, 2 procent i svenska Nyland och 72 procent i huvudstadsregionen.

*Huvudstadsregionens dragningskraft*

Anmärkningsvärt är att sammanlagt endast sju kvinnliga läkare men inte en enda manlig läkare från den finskspråkiga studielinjen arbetade i svenska Österbotten, i Åboland, på Åland eller i Nyland år 2007.

Figur 3 visar hur flyttningen till huvudstadsregionen har skett efter avlagd medicine licentiatexamen. Skillnaderna mellan män och kvinnor är liten, varför flyttningsrörelserna jämförs endast i fråga om den svenska studielinjens alla läkare och den finskspråkiga studielinjen. Till och med 10 år efter medicine licentiatexamen ses en flyttningsrörelse mot huvudstadsregionen i båda grupperna (Figur 3). Andelen av den svenska studielinjens läkare (Figur 3b) som flyttar till huvudstadsregionen är 10–20 procentenheter lägre än bland läkare från kontrollinjen (Figur 3a). För den svenska studielinjens läkare ses vid ca 5–6 år efter medicine

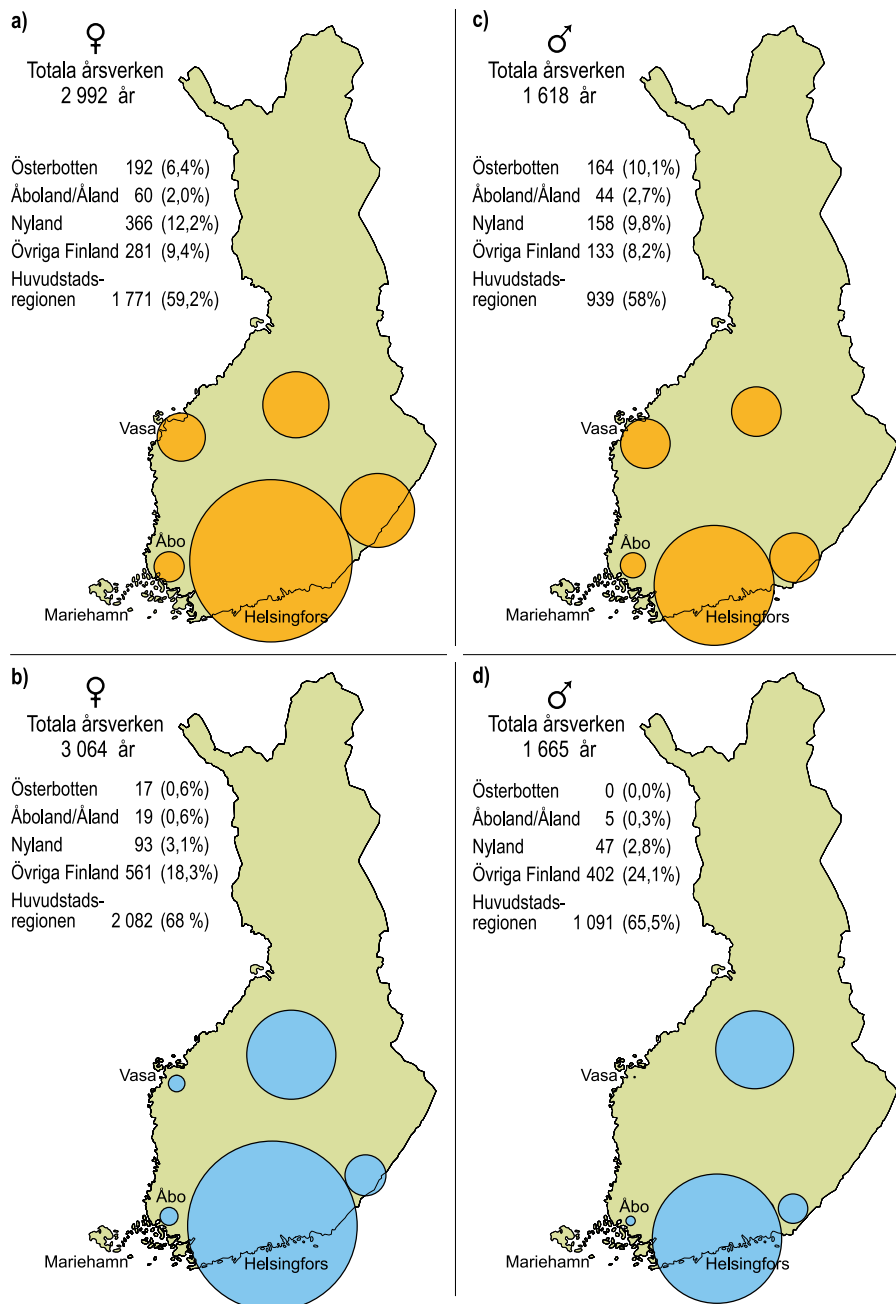

**Figur 1**

Fördelningen av antalet och andelen årsverken utförda i Finland 1985–1997 av manliga och kvinnliga medicine licentiater utexaminerade från den svenska studielinjen (orange) och från den finskspråkiga kontrollinjen (blå). Årsverkens antal och andelar som utförts utomlands är inte inkluderade i figuren.

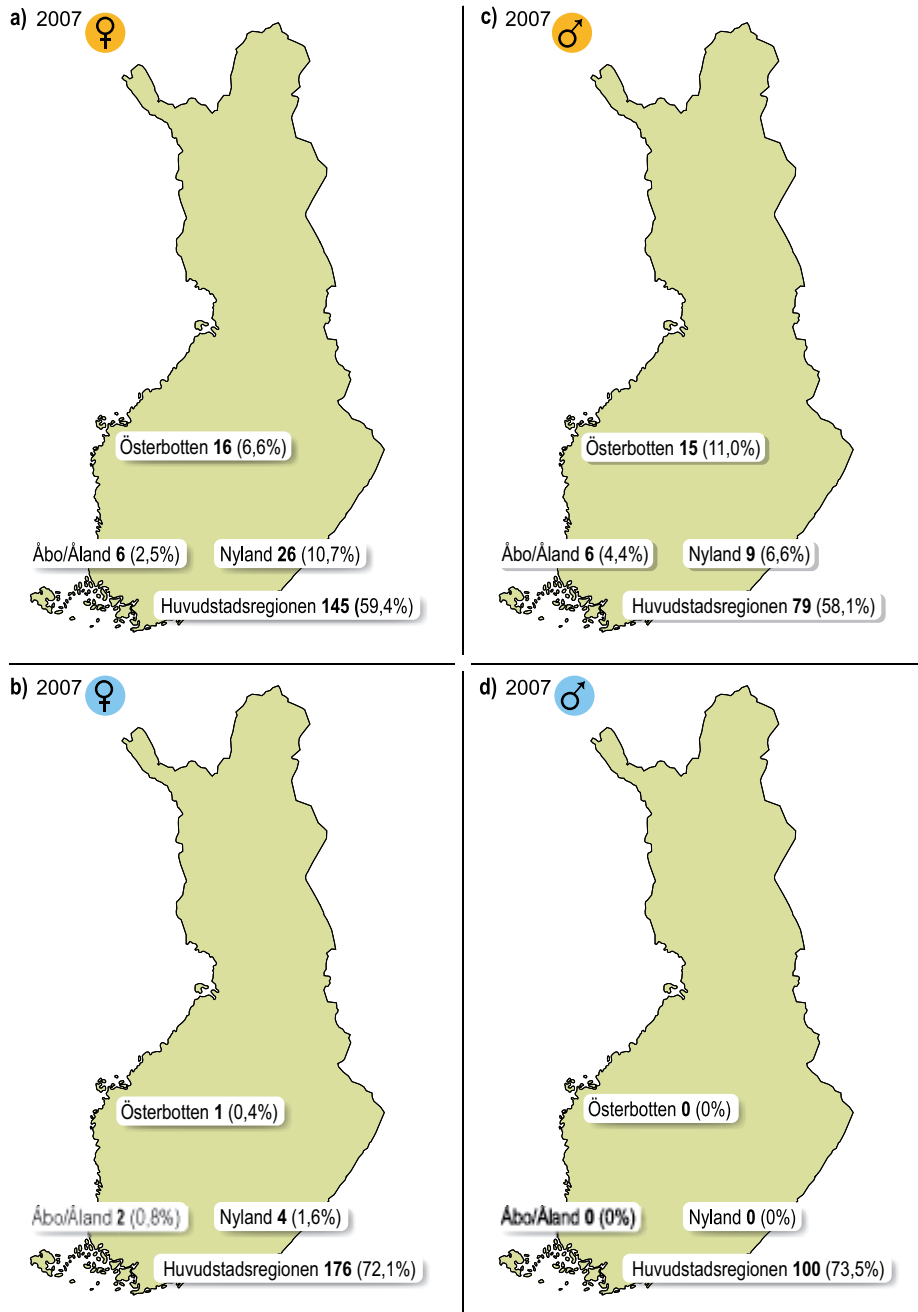

**Figur 2**

Figur 2. Fördelningen av antalet och andelen kvinnliga (n=244) och manliga (n=136) läkare i svenska Finland år 2007 som utexaminerats från den svenska studielinjen (orange) och den finskspråkiga kontrollinjen (blå)

licentiatexamen en liten ökning, som sannolikt sammanfaller med de obligatoriska specialiseringsperioderna vid universitetscentralsjukhuset. Ca 72 procent av kontrollinjens läkare befinner sig i huvudstadsregionen 10 år efter medicine licentiatexamen.

Benägenheten att flytta till och bosätta sig i huvudstadsregionen har ett tydligt samband med orten för studentexamen, d.v.s. om man tagit studenten i huvudstadsregionen eller på landsbygden (Figur 4). Huvudstadsregionen lockar främst läkare från den finskspråkiga studielinjen och uttryckligen sådana som vuxit upp i denna region (Figur 4a). Tio år efter medicine licentiatexamen befinner sig närmare 80 procent i huvudstadsregionen. Detsamma gäller för läkare som tagit studenten på landsorten, men andelen är något lägre (Figur 4b). För läkare från den svenska studielinjen med hemort i huvudstadsregionen (Figur 4c) kan man notera en viss återflyttning till landsbygden 7–8 år efter medicine licentiatexamen. Den minsta dragningen till huvudstadsregionen ser man bland läkare från den svenska studielinjen som har sin bakgrund på orter utanför densamma (Figur 4d).

### Tjänstgöring utomlands

Tjugotre manliga läkare (16 %) från den svenska linjen har arbetat/forskat utomlands i sammanlagt åtta olika länder och gjort sammanlagt 95 årsverken (6,2 % av det totala antalet årsverken). Intressant är att 12 (10 %) av den svenska studielinjens läkare arbetat i nordiska länder (Sverige och Norge).

I kontrollgruppen har 12 manliga läkare arbetat/forskat utomlands i sammanlagt sju olika länder men inte i något nordiskt land. Sammanlagt har de utfört 45 årsverken (3 % av det totala antalet årsverken).

Trettiofire kvinnliga läkare (5 %) från den svenska studielinjen har arbetat eller forskat utomlands i sammanlagt 11 olika länder. Sam-

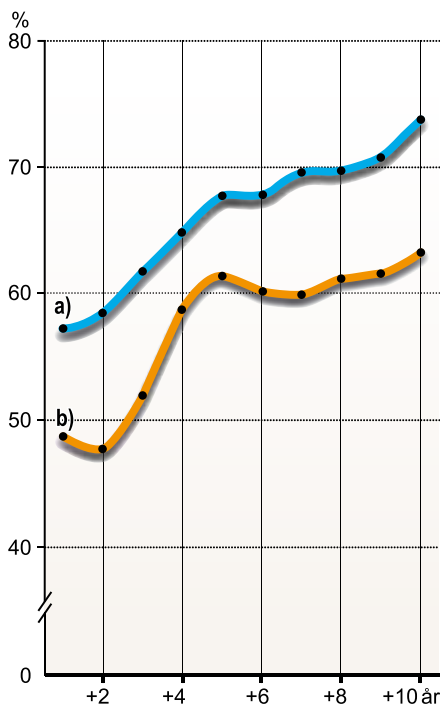

**Figur 3**

Procentuella andelar läkare från den finskspråkiga studielinjen a) och den svenska studielinjen b) som arbetat i huvudstadsregionen (Helsingfors, Esbo, Vanda och Grankulla) 1–10 år efter avlagd medicine licentiatexamen.

manlagt har de utfört 167 årsverken (6,2 % av det totala antalet årsverken). Femton kvinnliga läkare från den svenska studielinjen har arbetat i de nordiska länderna (Sverige och Norge).

I kontrollgruppen har 27 kvinnliga läkare (13,2 %) arbetat eller forskat utomlands i sammanlagt 14 olika länder och sammanlagt utfört 134 årsverken (4,9 % av det totala antalet årsverken). Av dessa har sju arbetat i de nordiska länderna (Sverige och Danmark).

I tvärsnittskartläggningen från år 2007 befann sig sex manliga läkare (4,4 %) som utexaminerats från den svenska studielinjen utomlands i tre olika länder (inklusive fem läkare i Sverige eller Norge). Av de kvinnliga läkarna befann sig 17 (6,9 %) utomlands i sex olika länder (inklusive 10 i Sverige eller Norge).

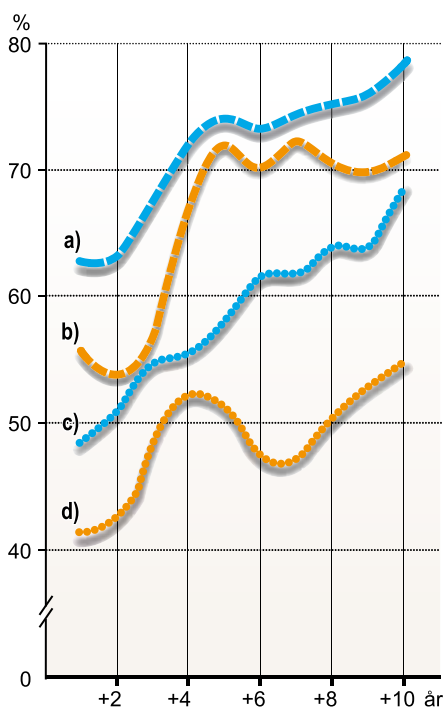

**Figur 4**

Procentuella andelar av kvinnliga och manliga läkare från den finskspråkiga studielinjen (blåa kurvor) med studentbakgrund i huvudstadsregionen (a) och på landsorten (b) och läkare från den svenska studielinjen (orange färgade kurvor) med studentbakgrund i huvudstadsregionen (c) och på landsorten (d) som arbetat i huvudstadsregionen 1–10 år efter avlagd medicine licentiatexamen.

Av kontrollinjens män befann sig två (1,5 %) utomlands (ingendera i Norden) och av kvinnorna befann sig 10 (4 %) i sju olika länder inklusive tre i Sverige.

Det är uppenbart att läkare från den svenska studielinjen söker sig till tjänstgöring utomlands betydligt oftare än läkare från den finskspråkiga linjen. Det är inte uteslutet att den svenska studielinjens språkprofilering ger en bättre grund för denna benägenhet, speciellt när det gäller de nordiska länderna.

Valet av kontrollgrupp från den finska studielinjen ger möjlighet till försiktiga men inte entydiga tolkningar. Den svenska studielinjens identitet, miljö, undervisning och språk

inbegriper naturligtvis inte alla variabler som påverkar läkarnas framtidsvyer. Studentens bakgrund, orten för studentexamen och familjesärdrag liksom variationer på arbetsmarknaden kan bli avgörande. Det är uppenbart att även om det inte skulle finnas en svensk studielinje skulle en del med den svenska studielinjens studerandes bakgrund studera vid Helsingfors universitet och sannolikt planera sin framtid på samma sätt som de nuvarande studenterna. Avgörande skulle sannolikt bli antalet studerande med denna svenskspråkiga bakgrund.

#### *Finska Läkaresällskapet och den svenska studielinjen*

Av den svenska studielinjens sammanlagt 380 studerande (244 kvinnor och 136 män) som blivit medicine licentiaterna mellan åren 1985 och 2006 har 167 kvinnor (68,4 %) och 107 män (78,7 %) skrivit in sig som medlemmar i Finska Läkaresällskapet.

År 2010 är 118 kvinnor (48,4 % av 244) och 82 män (60,3 % av 136) av den svenska studielinjens studerande fortsättningsvis medlemmar av Finska Läkaresällskapet.

#### **Sammanfattning**

Den geografiska distributionen av läkare som utexaminerats från den svenska studielinjen jämfört med läkare från den finskspråkiga linjen är anmärkningsvärt olika. Trots att huvudstadsregionen utövar en stark dragningskraft utbildar den svenska studielinjen läkare också för de övriga finlandssvenska regionerna. Huvudstadsregionens popularitet hänger sannolikt samman med mer eller mindre obligatoriska tjänstgöringsperioder vid universitetscentralsjukhuset. Likaså påverkar läkarnas intresse för forskning och akademisk karriär deras val av arbetsort.

Den svenska studielinjen i medicin är idag väl etablerad och har en stabil ställning i fakulteten. Integreringen med undervisningen på

finska har lyckats väl utan att någon egentlig assimilering skulle ha skett. Studieprogrammet för de svenska studenterna är nästan identiskt med studieprogrammet för de finska och studenter på båda linjerna deltar i samma tentamina. Den svenska linjen har representation i många av fakultetens centrala organ, dock existerar ingen representation på språklig grund i fakultetsrådet eller i institutionernas ledningsgrupper. Som övervakande och samordnande instans för den svenska läkarutbildningen fungerar svenska arbetsgruppen, där alla områden med svenska lärarkrafter är representerade. Studenterna och Medicinarklubben Thorax utgör starka stöd för de svenska lärarna. Det är att hoppas att kretsen kring Finska Läkaresällskapet fortsättningsvis har möjlighet att stödja den svenska undervisningen och trygga den akademiska återväxten. Den svenska

studielinjen bildar grunden för Medicinarklubben Thorax och Finska Läkaresällskapets identitet, verksamhet och framtid.

Den empiriska delen av denna studie har understötts av Perkléns Stiftelse.

#### Litteratur

Stenman S. Den svenska studielinjen i medicin. FLH 1990;150:129–35.

Söderlund A-C. Hur har den svenska studielinjen uppnått sitt syfte? FLH 2001;161:26–9.

Wahlberg P. IV medicinska kliniken 1947–1994. FLH 2000;160:1–88.

Wegelius O, Stenman S. Den svenskspråkiga undervisningen i medicin vid Helsingfors universitet. FLH 1985;145:319–23.

Wickholm R. Minoritetspolitiska åtgärder vid Helsingfors universitet. Helsingfors: publikationer utgivna av byrån för studieärenden. 1987.



# Medlemsmatrikel

## A. Hedersledamöter 1835–2009

**Rabbe, Frans Johan**, (nr 48),  
f. 1801. Kallad 1879. D. 1879.

**Lönnroth, Elias**, (nr 50),  
f. 1802. Kallad 1882. D. 1884.

**von Willebrand, Knut Felix**, (nr 82),  
f. 1814. Kallad 1883. D. 1893.

**Elfving, Johan Fredrik**, (nr 49),  
f. 1801. Kallad 1886. D. 1891.

**Florin, Pehr Ulrik**, (nr 64),  
f. 1810. Kallad 1886. D. 1890.

**Granlund, Wilhelm**, (nr 34),  
f. 1795. Kallad 1886. D. 1889.

**Sanmark, Fredrik Gabriel**, (nr 42),  
f. 1798. Kallad 1886. D. 1886.

**Bonsdorff, Evert Julius**, (nr 65),  
f. 1810. Kallad 1887. D. 1898.

**Hjelt, Otto Edvard August**, (nr 137),  
f. 1823. Kallad 1895. D. 1913.

**Wasastjerna, Selim Oswald**, (nr 142),  
f. 1831. Kallad 1901. D. 1917.

**Runeberg, Johan Wilhelm**, (nr 233),  
f. 1843. Kallad 1902. D. 1918.

**Björkstén, Johan Isak**, (nr 153),  
f. 1828. Kallad 1906. D. 1912.

**Palmberg, Albert Julius**, (nr 182),  
f. 1831. Kallad 1916. D. 1916.

**Homén, Ernst Alexander**, (nr 279),  
f. 1851. Kallad 1916. D. 1926.

**Holsti, Hugo Östen Leonard**, (nr 254),  
f. 1850. Kallad 1917. D. 1918.

**Tigerstedt, Robert Adolf Armand**, (nr 289),  
f. 1853. Kallad 1919. D. 1923.

**Sievers, Klas Richard**, (nr 314),  
f. 1852. Kallad 1922. D. 1931.

**Fagerlund, Lars Wilhelm**, (nr 334),  
f. 1842. Kallad 1922. D. 1939.

**Krogius, Frans Ali**, (nr 395),  
f. 1864. Kallad 1924. D. 1939.

**Pipping, Wilhelm**, (nr 310),  
f. 1854. Kallad 1925. D. 1926.

**von Bonsdorff, Hjalmar Gabriel**, (nr 357),  
f. 1858. Kallad 1928. D. 1932.

**Hagelstam, Jarl Alarik**, (nr 380),  
f. 1888. Kallad 1930. D. 1935.

**Björkstén, Max**, (nr 481),  
f. 1865. Kallad 1935. D. 1940.

**Wallgren, Axel Leonard**, (nr 526),  
f. 1869. Kallad 1939. D. 1946.

**Faltin, Richard Wilhelm Gottlieb**, (nr 479),  
f. 1867. Kallad 1940. D. 1952.

**Cedercreutz, Axel Carl Magnus**, (nr 608),  
f. 1873. Kallad 1943. D. 1946.



- Ehrström, Robert Otto Fredrik**, (nr 616),  
f. 1874. Kallad 1944. D. 1956.
- Saltzman, Fredrik**, (nr 831),  
f. 1881. Kallad 1948. D. 1972.
- Federley, Harry**, (invalid ledamot),  
f. 1879. Kallad 1949. D. 1951.
- Sjöblom, John Charley**, (nr 790),  
f. 1880. Kallad 1952. D. 1958.
- Langenskiöld, Fabian Wilhelm**, (nr 874),  
f. 1886. Kallad 1952. D. 1957.
- Björkenheim, Robert Edvard Albert**, (nr 729),  
f. 1877. Kallad 1955. D. 1970.
- Wallgren, Ivar**, (nr 1013),  
f. 1891. Kallad 1960. D. 1964.
- von Bonsdorff, Bertel Magnus**, (nr 1175),  
f. 1904. Kallad 1960. D. 2004.
- Järvi Osmo Henrik**,  
f. 1911. Kallad 1960. D. 2000.
- Lindström, Ludvig Julius**, (nr 816),  
f. 1884. Kallad 1962. D. 1971.
- Öhman Runar Carl**, (nr 926),  
f. 1884. Kallad 1964. D. 1966.
- Adlercreutz, Erik Alfred**, (nr 1135),  
f. 1899. Kallad 1970. D. 1989.
- Borgström, Georg Henrik Ossian**, (nr 1329),  
f. 1908. Kallad 1971. D. 1979.
- af Björkesten, Sune Gunnar Lorenz**, (nr 1257),  
f. 1912. Kallad 1972. D. 1974.
- Hortling, Herman Ivar**, (nr 1325),  
f. 1912. Kallad 1975. D. 1992.
- von Numers, Claes Johan**, (nr 1203),  
f. 1906. Kallad 1975. D. 1984.
- Malm, Carl Pehr Håkan**, (nr 1238),  
f. 1906. Kallad 1977. D. 1989.
- Wickström, Johan Oskar**, (nr 1151),  
f. 1904. Kallad 1978. D. 1985.
- Gräsbeck, Armas Ralph Gustaf**, (nr 1522),  
f. 1930. Kallad 1985.
- Oker-Blom, Nils Christian Edgar**, (nr 1393),  
f. 1919. Kallad 1985. D. 1995.
- Nevanlinna, Rolf Harri**,  
f. 1922. Kallad 1985. D. 1994.
- Scheinin, Theodor Mikael**, (nr 1478)  
f. 1924. Kallad 1985. D. 2006.
- Wasz-Höckert, Bror Ole**, (nr 1400)  
f. 1918. Kallad 1985.
- Wegelius, Carl Otto**, (nr 1497)  
f. 1920. Kallad 1985.
- Ehrnrooth, Carl-Axel**, (nr 1418)  
f. 1919. Kallad 1985. D. 2003.
- Langenskiöld, Anders Fabian**, (nr 1343)  
f. 1916. Kallad 1985. D. 2000.
- Lamberg, Bror-Axel**, (nr 1447)  
f. 1923. Kallad 1985.
- Hernberg, Carl-August**, (nr 1311)  
f. 1909. Kallad 1985. D. 1997.
- Riska, Nils Viktor**, (nr 1326)  
f. 1910. Kallad 1985. D. 1998.
- de la Chapelle, Albert Fredrik**, (nr 1568)  
f. 1933. Kallad 1985.
- Pettersson, Filip Daniel**,  
f. 1920. Kallad 1989.
- Kuhlback, Börje Waldemar**, (nr 1493)  
f. 1924. Kallad 1995.
- Lindström, Björn Ludvig**, (nr 1379)  
f. 1917. Kallad 1995. D. 2002.
- Wegelius, Ruth Alice Margaretha**, (nr 1278)  
f. 1915. Kallad 1995. D. 2003.
- Andersson, Leif Christer Leander**, (nr 1796)  
f. 1944. Kallad 2000.
- Wahlberg, Peter Erik Axel**, (nr 1521)  
f. 1929. Kallad 2000.
- Donner, Märta Maria**, (nr 1413)  
f. 1922. Kallad 2003.
- Forsius, Henrik Runar** (nr 1455)  
f. 1921. Kallad 2003.
- Edgren, Klas Johan** (nr 1633)  
f. 1936. Kallad 2005.

## B. Ordinarie ledamöter 1835–2009

### 1835

1. **Boxström, Anders**, f. 1.10.1760. MD Åbo 1802. E.o. univ. adjunkt. Honorär professor 1812. Prakt. läk. i Åbo. D. 30.9.1849.
2. **Schjerfbeck, Sven Magnus**, f. 27.6.1761. Kir. mag. 1783. Prov. läk. i Ekenäs distr. D. 5.4.1843.
3. **Ebeling, Johan Ludvig Gotthard**, f. 15.12.1763. Kir. mag. 1791. Lasarettsläk. i Vasa. Bataljonsläk. D. 20.3.1836.
4. **Aejmelé, Christer**, f. 28.2.1765. MD Uppsala 1788. Slottsläk. i Vasa. D. 8.12.1836.
5. **Lönnroth, Nils Anders**, f. 3.5.1768. MD Åbo 1802. Prov.läk. i Tammerfors distr. D. 27.7.1841.
6. **Studt, Carl**, f. 15.11.1768. Prov. läk. i Kexholms distr. D. 2.6.1844.
7. **Brunow, Herman Berndt**, f. 23.3.1772. Kir. mag. 1795. Slotts- och lasarettsläk. i Viborg. D. 31.7.1850.
8. **Deutsch, Henrik**, f. 16.6.1772. MD 1802. Prov. läk. i Torneå distr. D. 31.3.1838.
9. **Törngren, Johan Agapetus**, f. 18.8.1772. ML 1800. MD 1802. Professor i kirurgi och barnförlossningskonst 1816. T.f. generaldir. för medicinalverket. Upphöjd i adligt stånd 1826. Arkiaters titel 1833. D. 17.5.1859.
10. **Sundius, Jakob**, f. 26.10.1772. MD Lund 1794. Adjunkt i klinisk medicin 1813. Professorstitel 1823. Prov. läk. i Saarijärvi distr. D. 3.10.1838.
11. **Orrström, Johan Anders**, f. 2.1.1774. MD 1802. Prov. läk. i Helsingfors. D. 26.10.1847.
12. **Lille, Anders Johan**, f. 10.1.1775. MD 1817. Prov. läk. i Heinola distr. D. 11.8.1839.
13. **Sahlberg, Karl Reinhold**, f. 22.1.1779. ML 1810. MD 1817. Professor i naturalhistoria och ekonomi samt medl. av Collegium medicum. D. 18.10.1860.
14. **Berg, Sven Peter**, f. 12.8.1779. MD i Helmstadt 1806. Prov. läk. Gamlakarleby distr. D. 30.5.1855.
15. **Wegelius, Jakob**, f. 9.12.1779. Prästvigd 1.6.1805. ML 1807. MD 1817. Kyrkoherde i Malax 1832. Prost 1834. D. 8.1.1861.
16. **Sabelli, Johan Erik**, f. 17.1.1781. ML och MD 1817. Prov. läk. i Vasa distr. D. 7.4.1856.
17. **Lönegren, Fredrik Isak**, f. 21.10.1781. MD 1817. Stadsläk. i Björneborg. D. 30.11.1852.
18. **Edgren, Johan**, f. 18.9.1782. MD 1817. Prov. läk. i Lovisa distr. D. 20.11.1837.
19. **Ursin, Nils Abraham** (adlad af Ursin 1845), f. 17.8.1785. ML 1812. MD 1817. Professor i anatomi o. fysiologi 1825. Rektor för Helsingfors universitet. D. 27.11.1851.
20. **Granberg, Johan Peter**, f. 19.11.1785. MD 1817. Prov. läk. på Åland. D. 12.6.1842.
21. **Toppelius, Gustaf**, f. 4.6.1786. MD i Uppsala 1813. Stadsläk. i Uleåborg. D. 2.12.1864.
22. **Annersten, Lars Peter**, f. 27.2.1787. Kir. mag. 1822. Slotts- och lasarettsläk. i Tavastehus. D. 6.11.1848.
23. **Arrhenius, Johan Elof**, f. 5.4.1789 i Nyeds socken i Värmland. MD i Uppsala 1817. Prov. läk. i Björneborgs distr. D. 20.2.1859.
24. **Cumenius, Jakob Niklas**, f. 4.4.1790. MD 1817. Prov.läk. i Nystad. D. 22.12.1866.
25. **Roos, Samuel**, f. 1.1.1792. ML 1821. MD 1832. Prov. läk. i Karelen distr. D. 14.11.1878.
26. **von Haartman, Carl Daniel**, f. 5.5.1792. ML 1816. MD 1817. Professor i kirurgi och barnförlossningskonst 1833. Generaldir. för medicinalverket. D. 15.8.1877.
27. **Schmidt, Gustaf Mauritz**, f. 22.9.1792. Kir. mag. 1817. Slotts- och lasarettsläk. i Kuopio distr. D. 19.7.1864.
28. **Melart, Kristian Ferdinand**, f. 3.10.1792. MD i Dorpat 1813. Stadsläk. i Helsingfors 1827. D. 12.1.1854.
29. **af Tengström, Johan Magnus**, f. 5.12.1793. MD 1817. Professor i naturalhistoria och ledamot i Collegium medicum. D. 20.11.1856.
30. **Fontell, Karl Wilhelm**, f. 16.1.1794. ML 1823. MD 1832. Prov.läk. i Jakobstads distr. D. 2.9.1862.
31. **Åkesson, Berndt Fredrik**, f. 1.7.1794. Kir. mag. 1819. Slotts- och lasarettsläk. i Tavastehus. D. 20.5.1842.

32. **Maconi, Peter Henrik**, f. 24.7.1795. MD i Dorpat 1818. Prov.läk. i Sordavala distr. D. 10.11.1850.
33. **Wallenius, August Wilhelm**, f. 2.8.1795. ML 1823. MD 1832. Stadsläk. i Åbo. D. 12.8.1853.
34. **Granlund, Wilhelm**, f. 2.11.1795. ML 1821. MD 1832. Prov. läk. i Tavastehus distr. Professors-titel 1871. Hedersledamot av Finska Läkaresällskapet 1886. D. 13.12.1889.
35. **Rosenbom, Fredrik**, f. 19.1.1796. ML 1825. MD 1832. Prov. läk. i Helsingfors distr. D. 30.3.1849.
36. **Lindh, Daniel**, f. 3.9.1796. ML 1827. MD 1832. Domprost i Borgå. D. 26.10.1876.
37. **Törnroth, Lars Henrik**, f. 24.9.1796. ML 1822. MD 1832. Professor i kirurgi och barnförlossningskonst 1838. Generaldir. för Medicinalverket. Arkiaters titel 1844. D. 13.8.1864.
38. **Ilmoni, Immanuel**, f. 29.3.1797. ML 1824. MD 1832. Professor i teoretisk och praktisk medicin 1834. D. 14.4.1856.
39. **Pihlflyckt, Fredrik**, f. 15.7.1797. Stadskirurg i Helsingfors. D. 26.12.1869.
40. **Alcenius, Josef Joachim**, f. 2.4.1798. ML 1826. MD 1832. Slotts- och lasaretsläk. i Vasa. D. 29.1.1853.
41. **Ringbom, Karl Henrik**, f. 8.8.1798. ML 1825. MD 1832. Prov. läk. i Åbo distr. D. 18.6.1856.
42. **Sanmark, Fredrik Gabriel**, f. 22.8.1798. ML 1825. MD 1832. Överläk. vid Allmänna Hospitalet i Helsingfors. Hedersledamot av Finska Läkaresällskapet 1886. D. 4.8.1886.
43. **Grönlund, Karl**, f. 7.10.1798. ML 1825. MD 1832. Stadsfysicus i Helsingfors. D. 10.1.1841.
44. **Rosell, Gustaf**, f. 4.1.1800. ML 1828. MD 1832. Slotts- och lasaretsläk. i Åbo. D. 9.7.1842.
45. **Lindfors, Mårten Johan**, f. 20.9.1800. ML 1825. MD 1832. Prov.läk. i Pielisjärvi distr. D. 12.1.1869.
46. **Dammert, Adolf Wilhelm**, f. 10.11.1800. ML 1831. MD 1832. Prov. läk. i Villmanstrands distr. D. 29.5.1858.
47. **Alopaus, Jakob Alexander**, f. 23.12.1800. Urexaminerad från medicokirurgiska akademien i St. Petersburg 1821. Leg. finsk läkare 1830. Inspektör för medicinalväsendet i Sveaborgs örlogshamn 1852. D. 10.11.1854.
48. **Rabbe, Frans Johan**, f. 25.6.1801. ML 1831. MD 1832. Kamrerare i Medicinal Överstyrelsen 1834. Kammarrådstitel 1872. Hedersledamot av Finska Läkaresällskapet 1879. D. 23.4.1879.
49. **Elfving, Johan Fredrik**, f. 12.7.1801. ML 1833. MKD 1840. Prov. läk. i Åbo distr. 1857. Professors-titel 1865. Hedersledamot av Finska Läkaresällskapet 1886. D. 7.7.1891.
50. **Lönnrot, Elias**, f. 9.4.1802. ML och MD 1832. Prov.läk. i Kajana distr. 1833. Professor i finska språket och litteraturen 1853-1862. Kansliråd 1862. Hedersledamot av Finska Läkaresällskapet 1882. D. 19.2.1884.
51. **Ticklén, Johan Fredrik**, f. 19.4.1802. ML och MD 1832. Prov.läk. i Brahestads distr. D. 12.12.1844.
52. **Lindfors, Peter Philip**, f. 22.9.1802. ML 1830. MD 1832. Prov.läk. i Nyslotts distr. D. 12.7.1868.
53. **Holstius, Nils Reinhold**, f. 20.8.1803. ML 1831. MD 1832. Slotts- och lasaretsläk. i Viborg. D. 3.4.1867.
54. **Cajander, Henrik**, f. 16.1.1804. ML och MD 1832. Prov. läk. i Åbo distr. D. 18.1.1848.
55. **Hedberg, Anders Erik**, f. 16.2.1804. Leg. 1834. Prov. läk. i Uleåborgs distr. D. 5.4.1837.
56. **De Besche, Georg**, f. 23.2.1804. ML 1834. MKD 1840. Prov. läk. i Kexholms distr. D. 14.11.1861.
57. **Ascholin, Johan**, f. 10.4.1804. ML 1831. MD 1832. Prov. läk. i Helsingfors distr. D. 13.7.1859.
58. **Lindeqvist, Karl Henrik**, f. 28.9.1804. MKD 1840. Prov. läk. i Lovisa distr. D. 25.1.1879.
59. **Borg, Fredrik Adolf**, f. 1.1.1805. MD 1832. Prov. läk. i Uleåborgs distr. D. 1.8.1849.
60. **Frosterus, Abraham**, f. 29.4.1805. ML 1835. MKD 1840. Prov. läk. i Kuopio distr. D. 27.6.1869.
61. **Sjöman, Sten Edvard**, f. 14.7.1805. ML 1832. MD 1832. Adjunkt i teoretisk och praktisk medicin. Professorstitel 1842. D. 30.8.1843.
62. **Fahlander, Leonard**, f. 9.7.1807. MD i Uppsala 1835. Överläk. vid Lappviks sjukhus. D. 24.10.1870.
63. **Höglund, Anders Magnus**, f. 8.11.1807. ML 1835. MKD 1840. Prov. läk. i St. Michels distr. D. 15.7.1858.

64. **Florin, Pehr Ulrik**, f. 10.5.1810. ML 1835. MKD 1840. Stadsläk. i Helsingfors. Sekr. i medicinalstyrelsen. Professorstitel 1868. Hedersledamot av Finska Läkaresällskapet 1886. D. 12.3.1890.

## 1836

65. **Bonsdorff, Evert Julius**, f. 24.9.1810. Leg. 1836. MKD 1840. Professor i anatomi och fysiologi 1846. Hedersledamot av Finska Läkaresällskapet 1887. Arkiaters titel 1859. D. 30.7.1898.

## 1837

66. **Asp, Gustaf**, f. 18.9.1808. Leg. 1837. MKD 1840. Prov. läk. i Tammerfors distr. D. 8.2.1855.

67. **Laurell, Alexander Fredrik**, f. 4.4.1811. Leg. 1837. Dispens från med. och kir. doktors grad 1839. Adjunkt i kirurgi och barnförlossningskonst. D. 19.5.1840.

68. **Wirzén, Johan Ernst Adhemar**, f. 20.1.1812. Leg. 1837. MKD 1840. Medicine adjunkt och botanices demonstrator. Prästvigd 1854. D. 18.1.1857.

## 1838

69. **Oberg, Johan Fabian**, f. 16.9.1800. Med. examen i St. Petersburg. Leg. finsk läk. 1838. Läk. vid Finska Kadettkorpsen i Fredrikshamn. Överläk. vid Ryska militärhospitalet i Helsingfors. D. 3.8.1861.

70. **Ingman, Erik Alexander** f. 14.2.1810. Leg. 1838. MKD 1840. Professor i barnförlossningskonst och barnsjukdomarnas klinik 1858. D. 14.5.1858.

71. **Ehrström, Karl Robert**, f. 14.9.1803. Leg. 1838. MKD 1840. Prov. läk. i Brahestads distr. D. 13.5.1881.

72. **Schildt, Wollmar Styrbjörn**, f. 31.7.1810. Leg. 1838. MKD 1840. Prov. läk. i Jyväskylä distr. D. 6.5.1893.

73. **Ervast, Peter Anders**, f. 30.11.1806. Leg. 1838. MKD 1840. Prov. läk. i Karelens distr. D. 13.5.1849.

74. **Arnell, Henrik Edvard**, f. 31.7.1811. Leg. 1838. MKD 1840. Slottsläk. i Helsingfors. D. 7.12.1853.

75. **Crusell, Gustaf Samuel**, f. 30.6.1810. Leg. 1838. MKD 1840. Prov. läk. i Kexholms distr. Docent i medicinsk fysik 1857. D. 24.10.1858.

## 1839

76. **Palin, Karl Henrik**, f. 15.10.1807. Leg. 1839. MKD 1840. Prov. läk. i St. Michels distr. D. 14.1.1851.

77. **Sahlberg, Reinhold Ferdinand**, f. 23.12.1811. Leg. 1839. MKD 1840. Adjunkt i zoologi och botanik 1845—1852. D. 18.3.1874.

78. **Ervast, Peter** f. 28.5.1814. Leg. 1839. MKD 1840. Prov. läk. i Kajana distr. D. 19.6.1857.

79. **Tapenius, Karl Anders Niklas**, f. 13.11.1809. Leg. 1839. MKD 1840. Prov. läk. i Sordavala distr. D. 15.6.1864.

80. **Ahlstube, Lars Isak**, f. 28.5.1804. Leg. 1839. MKD 1840. Prov. läk. i Fredrikshamns distr. D. 13.2.1870.

81. **Elving, Anton**, f. 7.9.1811. Kir. mag. 1839. Prov. läk. i Fredrikshamns distr. D. 26.5.1899.

## 1840

82. **von Willebrand, Knut Felix**, f. 11.6.1814. Leg. 1840. MKD 1840. Professor i medicinsk klinik 1856. T.f. generaldir. för medicinalverket. Upphöjd i friherrligt stånd 1889. Hedersledamot av Finska Läkaresällskapet 1883. D. 18.1.1893.

83. **Avellan, Frans Wilhelm**, f. 31.12.1813. Leg. 1840. MKD 1840. Stadsläk. i Åbo. D. 29.6.1878.

84. **Dahl, Oskar Emil**, f. 1.5.1811. Leg. 1840. MKD 1840. Prov. läk. i Ekenäs distr. D. 1.6.1890.

85. **Sourander, Johan Ernst**, f. 13.7.1812. Leg. 1840. MKD 1840. Prov. läk. i Björneborgs distr. D. 28.4.1857.

86. **Churberg, Mathias Kristian**, f. 18.2.1813. Leg. 1840. MKD 1840. Slotts- och lasarettsläk. i Vasa. D. 16.4.1865.

87. **Lilius, August Magnus**, f. 22.5.1814. Leg. 1840. MKD 1840. Slotts- och lasarettsläk. i Tavastehus. D. 7.9.1905.

88. **Ahlqvist, Gustaf Johan**, f. 11.8.1811. Leg. 1840. MKD 1840. Underläk. vid I:sta Finska Sjöekipaget. D. 14.11.1846.

89: **Cajander, Anders**, f. 16.11.1814. Leg. 1840. MKD 1840. Slotts- och lasaretsläk. i St. Michel. D. 26.11.1856.

## 1842

90. **Kepplerus, Adolf Fredrik**, f. 5.4.1812. Leg. 1842. MKD 1847. Stadsläk. i Kristinestad. D. 19.11.1848.

91. **Lundenius, Anders Karl Gustaf**, f. 16.9.1810. Leg. 1842. MKD 1847. Prov. läk. i Helsingfors distr. D. 23.3.1883.

## 1843

92. **Idman, Nils Johan Wilhelm**, f. 5.10.1814. Leg. 1843. MKD 1847. Prov. läk. i Tammerfors distr. D. 4.12.1874.

93. **Lindh, Anton**, f. 23.6.1811. Leg. 1843. MKD 1847. Prakt. läk. i Borgå. D. 13.3.1881.

94. **Hirn, Gabriel Wilhelm**, f. 16.8.1816. Leg. 1843. MKD 1847. Lasaretsläk. i Vasa. D. 17.6.1856.

## 1844

95. **Thuring, Lars Oskar**, f. 22.4.1814. Leg. 1844. MKD 1847. Prov.läk. i Karelens södra distr. D. 25.5.1858.

96. **Pacius, August**, f. 14.10.1812. Leg. kir. mag. 1844. Prov. läk. i Fredrikshamn's distr. D. 28.11.1867.

97. **Palmros, Karl Henrik**, f. 9.1.1812. Leg. 1844. MKD 1847. Prov. läk. i Uleåborgs distr. D. 22.4.1860.

98. **Soldan, Karl Erik**, f. 1.3.1811. Leg. 1844. MKD 1847. Prov. läk. i Salo distr. D. 4.3.1870.

## 1845

99. **von Haartman, Carl Frans Gabriel**, f. 8.12.1819. Leg. 1845. MKD 1847. H.M. Kejsarinnans livmedikus. D. 1.5.1888.

100. **Wallgren, Georg**, f. 29.1.1814. Leg. 1845. MKD 1847. Prov. läk. i Helsingfors distr. D. 2.12.1889.

101. **Haartman, Karl Fredrik**, f. 6.7.1814. Leg. 1845. MKD 1847. Prov. läk. i Björneborgs distr. D. 2.8.1861.

## 1846

102. **Bodén, Alexander Ernst**, f. 7.7.1815. Leg. 1846. MKD 1847. Prov. läk. i Vasa distr. D. 12.8.1889.

103. **Friman, Johan Alexander**, f. 25.4.1819. Leg. 1846. MKD 1847. Prov. läk. i Tammela distr. D. 12.2.1875.

104. **Svanström, Justus Theodor**, f. 7.5.1812. Leg. 1846. MKD 1847. Prov. läk. i Heinola distr. D. 11.12.1859.

105. **Indrenius, Emanuel**, f. 22.12.1816. Leg. 1846. MKD 1847. Lasaretsläk. i Åbo. D. 30.10.1887.

106. **Pipping, Joachim Wilhelm**, f. 29.11.1818. Leg. 1846. MKD 1847. Docent i kirurgi och barnförlossningskonst 1853. Professorstitel 1856. D. 15.2.1858.

107. **Holmström, Berndt Gustaf**, f. 19.2.1816. Leg. 1846. MKD 1847. Bataljonsläk. D. 3.12.1855.

108. **Staudinger, Johan Justus**, f. 1.5.1814. Leg. 1846. MKD 1847. Prov. läk. i Brahestads distr. D. 15.3.1879.

109. **Strömberg, Johan Otto**, f. 4.11.1812. Leg. 1846. MKD 1847. Prov. läk. i Ikalis distr. D. 30.10.1900.

110. **Häggroth, Johan Leonard**, f. 17.5.1816. Leg. 1846. MKD 1847. Extra läk. vid medicinalstyrelsen. D. 26.10.1851.

111. **Pippingsköld, Achilles**, f. 16.2.1809. Leg. kir. mag. 1846. Prov. läk. i Kajana distr. D. 17.7.1866.

112. **Forstén, Gustaf Fredrik**, f. 18.7.1815. Leg. 1846. MKD 1847. Prov. läk. i Kristinestads distr. D. 24.1.1868.

113. **Engel, Johan Wilhelm**, f. 18.6.1821. Leg. 1846. MKD 1847. T.f. yngre läk. vid Livgardets Finska skarpskyttebataljon. D. 22.12.1849.

114. **Kruskopf, Fredrik Konstantin**, f. 7.1.1816. Leg. 1846. MKD 1847. Stadsläk. i Kuopio distr. D. 12.10.1853.

115. **Appelberg, Jakob Gustaf**, f. 3.1.1811. Leg. 1846. MKD 1847. Prov. läk. i Gamlakarleby distr. D. 9.1.1866.

116. **Helsingius, Johan Kristian**, f. 13.11.1818. Leg. 1846, MKD 1847. Stadsläk. i Tavastehus. D. 19.1.1851.

117. **Grönlund, Gustaf Daniel**, f. 8.3.1813. Leg. kir. mag. 1846. Slottsläk. i Åbo. D. 21.7.1905.

118. **Steven, Konstantin**, f. 6.7.1816. Leg. 1846. MKD 1847. Prov. läk. i Viborgs distr. D. 1.1.1868.

119. **Åkesson, Axel Erik**, f. 2.5.1817. Leg. 1846. MKD 1847. Prov. läk. i Viborgs distr. D. 23.8.1892.

## 1847

120. **Blank, Jakob Fredrik**, f. 24.2.1808. Leg. 1847. MKD 1847. Prov. läk. i Nykarleby distr. D. 15.5.1860.

121. **Lundahl, Karl**, f. 29.6.1818. Leg. 1847. MKD 1847. D. 17.5.1855.

122. **Collan, Alexander** (adlad von Collan 1874) f. 4.9.1819. Leg. 1847. MKD 1847. Läk. vid Nikolajeffska kavalleriskolan i St. Petersburg. Hederslivkirurg vid kejs. hovet. D. 3.6.1910.

123. **Belaejeff, Ivan**, f. 18.4.1819. Leg. 1847. Läk. vid Statssekretariatet för Finland. D. 5.9.1887.

124. **Hällström, Henrik**, f. 16.5.1819. Leg. 1847. MKD 1847. Prov. läk. i Joensuu distr. D. 6.5.1905.

125. **Nylander, William**, f. 3.1.1822. Leg. 1847. MKD 1847. Professor i botanik i Helsingfors 1857. D. 30.3.1899.

## 1850

126. **von Becker, Frans Josef**, f. 19.6.1823. Leg. 1850. MKD 1860. Professor i farmaci och farmakologi. T.f. e.o. professor i oftalmologi. D. 21.11.1890.

## 1851

127. **Ekwall, Jakob Wilhelm**, f. 15.10.1822. Leg. 1851. Stadsläk. i Nystad. D. 29.2.1856.

128. **af Tengström, Johan Martin Jakob**, f. 10.11.1821. Leg. kir. mag. 1851. Prov. läk. i Lojo distr. D. 26.12.1890.

## 1852

129. **Sirelius, Knut Samuel**, f. 9.2.1827. Leg. 1852. MKD 1860. Professor i barnförlossningskonst och barnsjukdomarnas klinik 1861. D. 3.11.1869.

130. **Malmberg, Bengt Gustaf Jonas**, f. 11.8.1825. Leg. 1852. MKD 1860. Prov. läk. i Hollola distr. D. 6.12.1864.

## 1853

131. **Nylander, Fredrik**, f. 9.9.1920. Leg. 1853. Stadsläk. i Uleåborg. D. 2.10.1880.

132. **Winter, Georg Gustaf** (adlad von Winther), f. 23.4.1825. Leg. 1853. MKD 1860. Överläk. vid befälhavarstyrelsen för finska militären. D. 25.11.1901.

133. **Wendelin, Anders Ludvig**, f. 18.1.1820. Leg. 1853. MKD 1860. E.o. professor i syfilidologi och hudsjukdomar 1874. D. 25.8.1884.

134. **Hellström, Fredrik**, f. 2.3.1824. Leg. 1853. MKD 1860. Prov. läk. i Gamlakarleby distr. D. 25.3.1889.

## 1854

135. **Hällström, Sannfrid Theofron**, f. 31.7.1824. Leg. 1854. MKD 1860. Prov. läk. i Jorois distr. D. 2.11.1889.

136. **Malin, Nils Ulrik**, f. 12.4.1825. Leg. 1854. Stadsläk. i Nystad. D. 19.12.1857.

## 1856

137. **Hjelt, Otto Edvard August**, f. 18.4.1823. Leg. 1856. MKD 1860. Professor i patologisk anatomi och statsmedicin 1859. Arkiaters titel 1907. Hedersledamot av Finska Läkaresällskapet 1895. D. 13.6.1913.

138. **Sibelius, Kristian Gustaf**, f. 10.12.1821. Leg. 1856. MKD 1860. Bataljonsläk. i Tavastehus. D. 31.7.1868.

139. **Ek, Robert**, f. 7.6.1830. Leg. 1856. MD i Uppsala 1856. Stabsläk. vid finska Kadettkåren. D. 24.2.1914.

## 1857

140. **Neovius, Karl Adolf**, f. 28.7.1822. Leg. 1857. Prov. läk. i Nystads distr. D. 3.11.1863.

141. **Tigerstedt, Theodor Albert**, f. 24.9.1829. Leg. 1857. MKD 1860. Prov. läk. i Tavastehus distr. D. 26.3.1910.

142. **Wilenius, Fredrik Daniel**, f. 15.4.1825. Leg. 1857. MKD 1860. Prov. läk. i Godby distr. D. 5.9.1908.

143. **Hällström, Herrbed Gotthard**, f. 12.6.1830. Leg. 1857. MKD 1860. Prov. läk. i St. Michels distr. Professorstitel 1898. D. 4.7.1911.

144. **Flodin, Ferdinand**, f. 15.5.1826. Leg. 1857. MKD 1860. Prov. läk. i Heinola distr. 1860. Prakt. läk. i Helsingfors 1888. D. 3.7.1916.

145. **Aejmeleus, Johan Fredrik**, f. 14.1.1828. Leg. 1857. MKD 1860. Prov. läk. i Torneå distr. D. 27.1.1868.

146. **Forsblom, Peter Wilhelm**, f. 9.4.1826. Läkarexamen i Dorpat 1854. MD i Jena 1862. Leg. finsk läk. 1857. Överläk. vid I:sta Finska Sjöekipaget. D. 7.3.1864.

147. **Blåfield, Karl Otto Johan**, f. 4.1.1823. Leg. 1857. MKD 1860. Stadsläk. i Tammerfors. D. 12.8.1886.

## 1858

148. **Hahl, Berndt Gustaf**, f. 16.9.1825. Leg. 1858. MKD 1860. Stadsläk. i Åbo. D. 4.5.1912.

149. **Pippingsköld, Josef Adam Joachim**, f. 5.11.1825. Leg. 1858. MKD 1860. Professor i barnförlossningskonst och barnsjukdomarnas klinik 1870. D. 12.3.1892.

150. **Estlander, Jakob August**, f. 24.12.1831. Leg. 1858. MKD 1860. Professor i kirurgi 1860. Upphöjd i adligt stånd 1879. D. i Messina 4.3.1881.

151. **Fovelin, Karl Johan Fredrik**, f. 6.9.1827. MD i Dorpat 1851. Leg. finsk läk. 1858. Stabsläk. vid finska kadettkåren 1859. Läk. vid Atamanska kosackregementet 1861. D. 7.1.1903.

## 1859

152. **Wasastjerna, Selim Osvald**, f. 14.1.1831. Leg. 1859. MKD 1860. Docent i inre medicin 1865. Professorstitel 1876. Hedersledamot av Finska Läkaresällskapet 1901. D. 7.7.1917.

153. **Björkstén, Johan Isak**, f. 15.12.1828. Leg. 1859. MKD 1860. Medicinalråd 1878. Arkiatertitel 1896. Hedersledamot av Finska Läkaresällskapet 1906. D. 4.3.1912.

154. **Nylander, Anders Edvin**, f. 3.4.1831. Leg. 1859. MKD 1860. Prov. läk. i Kuopio distr. D. 23.5.1890.

155. **Olsoni, Lars Berndt**, f. 8.10.1830. Leg. 1859. MKD 1860. Prov. läk. i Tammela distr. D. 2.1.1880.

## 1860

156. **Edgren, Julius**, f. 7.1.1829. Leg. kir. mag. 1860. Prov. läk. i Kittilä distr. D. 15.4.1877.

157. **Forsberg, Karl Mathias**, f. 22.8.1825. Leg. 1860. MKD 1860. D. 12.2.1868.

158. **Hornborg, Oskar Fredrik** f. 24.11.1825. Leg. 1860. MKD 1860. Prov. läk. i Ekenäs distr. D. 27.5.1889.

159. **Forsius, Kristian Fredrik**, f. 15.2.1825. Leg. 1860. MKD 1860. Prov. läk. i Nykarleby distr. D. 8.4.1905.

160. **Grönvall, Otto Adrian**, f. 6.10.1825. Leg. 1860. MKD 1860. Prov. läk. i Lojo distr. D. 4.7.1878.

161. **Ringbom, Karl Albert**, f. 17.11.1827. Leg. 1860. MKD 1860. Prov. läk. i Hollola distr. D. 20.9.1900.

162. **Frankenhäuser, Fredrik Christian**, f. 29.11.1820. Leg. 1860. MKD 1860. Stadsläk. i Viborg. D. 30.1.1887.

163. **Strengell, Gustaf Wilhelm**, f. 21.12.1828. Leg. 1860. MKD 1860. Prov. läk. i Fredrikshamn distr. D. 25.11.1882.

164. **Strengell, Karl Albert**, f. 28.11.1831. Leg. 1860. MKD 1860. Stadsläk. i Vasa. D. 8.9.1892.

165. **Törnroth, Julius Konstantin**, f. 19.12.1828. Leg. kir. mag. 1860. Prov. läk. i Tyrvis distr. D. 16.12.1875.

## 1861

166. **Forstén, August William**, f. 8.3.1830. Leg. 1861. MKD 1863. Prov. läk. i Idensalmi distr. D. 12.5.1894.

167. **von Bonsdorff, Karl Edvard**, f. 23.4.1929. Leg. 1861. MKD 1863. Prov. läk. i Tammerfors distr. D. 9.10.1894.

168. **Björkstén, Gustaf Richard**, f. 22.12.1830. Leg. 1861. MKD 1863. Anatomie prosektor. D. 8.3.1868.

169. **Hertzman, Johan August**, f. 11.5.1832. Leg. 1861. MKD 1863. Prov. läk. i Hvittis distr. D. 11.6.1867.

170. **Hällström, Herman Adolf**, f. 13.2.1831. Leg. 1861. MKD 1863. Prov. läk. i Sordavala distr. D. 11.12.1897.

171. **Myréén, Daniel Oskar Israel**, f. 29.3.1829. Leg. 1861. MKD 1863. Prov. läk. i Nystads distr. D. 8.1.1891.

172. **Strömborg, Gustaf Julius**, f. 4.10.1830. Leg. 1861. MKD 1863. Slotts- och lasarettsläk. i Viborg. Professorstitel 1885. D. 17.10.1899.

173. **Forssman, Demetrius Theodor**, f. 14.8.1830. Leg. 1861. MKD 1863. Distr. läk. i Helsingfors. D. 20.2.1874.

174. **Winter, Edvard**, f. 26.4.1832. Leg. 1861. MKD 1863. Stadsläk. i Villmanstrand. D. 11.5.1868.

175. **af Ursin, Wilhelm**, f. 17.2.1824. Leg. 1861. MKD 1863. Prov. läk. i Åbo. D. 1.7.1885.

176. **Gråberg, Gustaf Adolf**, f. 14.3.1828. Leg. 1861. MKD 1863. Prov. läk. i Mohla distr. D. 7.7.1882.

177. **Emeleus, Frans Emil**, f. 4.10.1828. Leg. 1861. MKD 1863. Prov. läk. i Kalajoki distr. D. 17.3.1891.

178. **Forstén, Jakob Gregorius**, f. 10.3.1827. Leg. kir. mag. 1861. Prov. läk. i Villmanstrands distr. D. 8.12.1882.

179. **Maconi, Emil**, f. 28.3.1800. Läkarexamen i Dorpat 1826. Leg. finsk läk. 1861. Läk. vid Finska kadettkåren i Fredrikshamn. D. 10.7.1869.

180. **Poppius, Wilhelm Gabriel**, f. 23.7.1830. Leg. kir. mag. 1861. Prov. läk. i Idensalmi distr. D. 17.9.1866.

181. **Linsén, Adolf Leopold**, f. 22.10.1830. Leg. 1861. MKD 1863. Prov. läk. i Kristinestads distr. D. 16.2.1881.

182. **Palmberg, Albert Julius**, f. 18.11.1831. Leg. 1861. MKD 1863. Docent i pediatrik 1868. Prov. läk. i Helsingfors distr. Professorstitel 1893. Hedersledamot av Finska Läkaresällskapet 1916. D. 22.12.1916.

## 1862

183. **Roschier, Johan Wilhelm**, f. 24.9.1829. Leg. 1862. MKD 1863. Prov. läk. i Rautalampi distr. D. 13.7.1905.

184. **von Willebrand, Gustaf Walfrid**, f. 25.6.1833. Leg. 1862. MKD 1863. Prov. läk. i Kronoborgs distr. D. 26.7.1874.

185. **Dammert, Anders Gustaf Wilhelm**, f. 16.1.1834. Leg. 1862. MKD 1863. Prov. läk. i Tohmajärvi distr. D. 17.9.1873.

186. **Hagfors, Erik August**, f. 28.9.1827. Leg. 1862. MKD 1863. Lärare i sång och musik vid seminarium i Jyväskylä. D. 10.2.1913.

187. **Lundman, August**, f. 11.2.1829. Leg. 1862. MKD 1863. Stadsläk. i Fredrikshamn. D. 14.12.1863.

188. **Trapp, Karl Reinhold**, f. 1.1.1825. Leg. 1862. MKD 1863. Prov. läk. i Rimito distr. D. 4.6.1868.

189. **Gadd, Karl Oskar**, f. 15.1.1829. Leg. 1862. MKD 1863. Prov. läk. i Mohla distr. D. 12.9.1868.

## 1863

190. **Sivén, Frans Johan Edvard**, f. 1.11.1829. Leg. 1863. MKD 1863. Prov. läk. i Pudasjärvi distr. D. 1.1.1871.

## 1864

191. **Krohn, Leopold August**, f. 22.12.1837. Leg. 1864. MKD 1864. Docent i kirurgi 1869. Bataljonsläk. D. 17.5.1892.

192. **Hirn, August Eberhard**, f. 24.6.1834. Leg. kir. mag. 1864. Prov. läk. i Kristinestads distr. D. 11.4.1890.

193. **Lybeck, Frans Edvard**, f. 16.7.1836. Leg. kir. mag. 1864. Extra läk. vid medicinalstyrelsen. D. 23.5.1868.

194. **Enwald, Kurt Wilhelm**, f. 12.3.1832. Leg. 1864. MKD 1864. Prov. läk. i Nyslotts distr. D. 25.6.1909.

195. **Stigzelius, Lars Herman**, f. 5.10.1883. Leg. 1864. MKD 1865. Stadsläk. i Raumo. D. 4.1.1867.

## 1865

196. **Ringbom, Ivar Walfrid**, f. 22.8.1833. Leg. 1865. MKD 1865. Prov. läk. i Björneborgs distr. D. 14.4.1889.

197. **Sältin, Fredrik Viktor**, f. 22.3.1833. Leg. 1865. MKD 1865. Slotts- och lasarettsläk. i Vasa. D. 28.11.1873.

198. **Backman, Herman**, f. 25.10.1837. Leg. 1865. MKD 1865. Prov. läk. i Salmis distr. D. 1.12.1899.

199. **Saelan, Anders Thiodolf**, f. 20.11.1834. Leg. 1865. MKD 1865. Överläk. vid Lappviks centralanstalt. Professorstitel 1877. D. 24.6.1921.



200. **Borg, Gustaf Ferdinand**, f. 18.6.1835. Leg. 1865. MKD 1865. Stadsläk. i Jakobstad. D. 29.1.1907.

201. **Procopé, Axel Fridolf**, f. 28.5.1832. Leg. 1865. MKD 1865. Prov. läk. i Kajana distr. D. 3.6.1889.

202. **Söderling, Fredrik Wilhelm**, f. 15.3.1832. Leg. 1865. MKD 1865. Prov. läk. i Rimito distr. D. 23.10.1891.

203. **Avellan, Georg**, f. 7.6.1830. Leg. 1865. MKD 1865. Slotts- och lasarettsläk. i Kuopio. D. 16.6.1895.

204. **Krogerus, Alexander**, f. 9.9.1839. Leg. 1865. MKD 1865. Prov. läk. i Kexholms distr. D. 29.10.1920.

205. **Toppelius, Johan Nathanael**, f. 26.6.1835. Leg. 1865. MKD 1865. Prov. läk. i Ekenäs distr. D. 10.12.1917.

206. **Asp, Georg August**, f. 25.8.1834. Leg. 1865. MKD 1866. Professor i anatomi 1884. D. 25.4.1901.

207. **Fogelholm, Karl Gustaf**, f. 16.7.1834. Leg. 1865. MKD 1866. Prov. läk. i Uleåborgs distr. D. 23.4.1892.

## 1866

208. **Calonius, Matthias Magnus Wilhelm**, f. 11.6.1835. Leg. 1866. MKD 1866. Prov. läk. i Tohmajärvi distr. D. 3.2.1911.

209. **Hällstén, Konrad Gabriel**, f. 18.8.1835. Leg. 1866. MKD 1866. Professor i anatomi och fysiologi 1874 (endast i fysiologi 1882). D. 10.5.1913.

210. **Malmgren, Karl Petter**, f. 4.5.1836. Leg. 1866. MKD 1866. Stadsläk. i Kuopio. D. 27.7.1899.

211. **Stenbäck, Matthias Gustaf Joachim**, f. 18.11.1837. Leg. 1866. MKD 1866. Docent i barnförlossningskonst 1871. Underläk. vid Barnbördshuset i Helsingfors. Professorstitel 1885. D. 21.4.1891.

212. **Bonsdorff, Erik Johan Emil**, f. 1.7.1838. Leg. 1866. MKD 1866. Bataljonsläk. D. 9.1.1887.

213. **Heikel, Alfred**, f. 5.12.1835. Leg. 1866. MKD 1866. Assistentläk. vid allmänna sjukhuset i Helsingfors. D. 10.5.1868.

## 1867

214. **af Ursin, August**, f. 13.2.1831. Leg. kir. mag. 1867. Prov. läk. i Godby distr. D. 22.1.1901.

215. **Runeberg, Lorenzo**, f. 6.12.1836. Leg. 1867. MKD 1867. Prov. läk. i Helsingfors distr. D. 9.4.1919.

216. **Hård, Josef Gabriel**, f. 18.8.1837. Leg. 1867. MKD 1867. Stadsläk. i Tavastehus. D. 15.1.1878.

217. **Inberg, Karl Emil**, f. 13.5.1838. Leg. 1867. MKD 1868. Prov. läk. i Kajana distr. D. 4.7.1895.

218. **Salingre, Richard Wilhelm Waldemar**, f. 11.1.1836. Leg. 1867. Slotts- och lasarettsläk. i Tavastehus. D. 13.7.1892.

219. **Saltzman, Fredrik**, f. 19.10.1839. Leg. 1867. MKD 1867. Professor i kirurgi 1883. Generaldir. i medicinalverket. D. 4.3.1914.

220. **Svanljung, Fredrik Gustaf**, f. 10.9.1831. Leg. 1867. MKD 1868. Prov. läk. i Brahestads distr. D. 1.4.1881.

221. **Feodoroff, Nikolai**, f. 6.7.1840. Leg. 1867. MKD 1868. Prov. läk. i Kuortane distr. D. 26.10.1884.

## 1868

222. **Collan, Johannes**, f. 8.6.1841. Leg. 1868. MKD 1868. Prov. läk. i Pielisjärvi distr. D. 24.12.1891.

223. **Blomberg, Anton Gabriel**, f. 19.12.1833. Leg. 1868. MKD 1868. Bataljonsläk. D. 23.4.1896.

224. **Florin, Johan August**, f. 7.4.1841. Leg. 1868. MKD 1868. Docent i patologisk anatomi och statsmedicin 1870. Medicinalråd 1878. D. 27.12.1902.

225. **Olin, Karl Edvard**, f. 10.7.1838. Leg. 1868. MKD 1868. Prov. läk. i Ikalis distr. D. 30.11.1898.

## 1869

226. **Homén, Lars Johan Edvin**, f. 28.8.1839. Leg. 1869. MKD 1869. Assistentläk. vid oftalmologiska avdelningen. D. 27.4.1904.

227. **Aschan, Axel Adolf**, f. 16.3.1838. Leg. 1869. MKD 1869. Stadsläk. i Ekenäs. D. 14.12.1889.

228. **Aspelin, Emil Ferdinand**, f. 19.12.1836. Leg. 1869. MKD 1869. Prov. läk. i Brahestads distr. D. 10.12.1888.

229. **Sesemann, Emil Herman**, f. 22.2.1840. MD vid universitetet i Wien 1868. Leg. finsk läk. 1869. Docent i anatomi 1869. Läk. vid Finska Statsjärnvägarna i St. Petersburg. D. 30.3.1907.

230. **Gahmberg, Pehr Frithiof**, f. 11.8.1839. Leg. 1869. MKD 1869. Prov. läk. i Villmanstrands distr. D. 24.10.1892.

231. **Zetterman, Arthur Johan**, f. 10.8.1840. Leg. 1869. MKD 1871. Prov. läk. i Salo distr. Erhöll professors titel. D. 11.3.1909.

## 1870

232. **Walle, Karl Fredrik**, f. 21.10.1841. Leg. 1870. MKD 1871. Prov. läk. i Lojo distr. D. 30.4.1918.

233. **Runeberg, Johan Wilhelm**, f. 8.2.1843. Leg. 1870. MKD 1871. Professor i medicinsk klinik 1877. Hedersledamot av Finska Läkaresällskapet 1902. D. 3.1.1918.

234. **Kynberg, Sven Karl Mauritz Konstantin**, f. 15.11.1840. Leg. 1870. MKD 1871. Stadsläk. i Åbo. D. 4.11.1891.

235. **Smirnoff, Georg**, f. 16.2.1840. Leg. 1870. MKD 1871. Docent i syfilidologi 1885. E.o. professor i syfilidologi och hudsjukdomar 1894. D. 9.10.1896.

## 1871

236. **Ilmoni, Axel Hjalmar**, f. 17.8.1835. Leg. 1871. MKD 1871. Prov. läk. i Tammela distr. D. 24.1.1914.

## 1872

237. **Nassokin, Otto Kasimir Theodor**, f. 4.3.1829. Leg. 1872. MKD 1873. Prakt. läk. i Sibbo. D. 24.6.1892.

238. **Paqvalin, Karl Robert**, f. 5.6.1842. Leg. 1872. MKD 1873. Lasarettsläk. i Åbo. Professors titel 1888. D. 13.6.1923.

239. **Bergstedt, Karl Anders**, f. 7.1.1841. Leg. 1872. MKD 1872. Medicinalråd 1896. D. 13.12.1915.

240. **Hårdh, Axel August**, f. 6.10.1840. Leg. 1872. MKD 1872. Överläk. vid Fagernäs kur- och vårdanstalt. D. 3.1.1898.

241. **Spoof, Axel Reinhold**, f. 3.3.1845. Leg. 1872. MKD 1874. Stadsläk. i Åbo. D. 16.5.1930.

## 1873

242. **Åström, Emil Elias**, f. 26.8.1842. Leg. 1873. Stadsläk. i Kristinestad. D. 18.12.1882.

243. **Qvist, Carl Emanuel** f. 23.9.1827. Fil. dr 1853. ML 1873. Leg. 1873. MKD 1873. Stadsläk. i Helsingfors. D. 30.1.1897.

244. **Holm, Karl Emil**, f. 31.3.1839. Leg. 1873. MKD 1873. Järnvägläk. i Helsingfors. D. 7.9.1907.

245. **Holmberg, Axel Fredrik**, f. 22.2.1844. Leg. 1873. MKD 1873. Prakt. läk. i Helsingfors. D. 14.9.1912.

246. **Sacklén, Karl Wilhelm** f. 22.6.1841. Leg. 1873. MKD 1873. D. 16.5.1877.

247. **Westerlund, Fredrik Wilhelm**, f. 20.8.1844. Leg. 1873. MKD 1873. Prov. läk. i Tammerfors distr. Medicinalråd 1906. D. 29.1.1921.

248. **Neovius, Torsten Frans Josef**, f. 14.8.1832. Leg. kir. mag. 1873. Stadsläk. i Brahestad. D. 5.3.1885.

249. **Neovius, August Herman Konrad**, f. 3.1.1845. Leg. 1873. Stadsläk. i Joensuu. D. 9.1.1892.

250. **Wahlberg** (adlad von Wahlberg 1904), **Karl Ferdinand Emanuel**, f. 18.9.1847. Leg. 1873. MKD 1873. Överläk. vid Finska militären. Generaldirektör för medicinalverket. D. 28.3.1920.

## 1874

251. **Walmari, Zachris**, f. 11.6.1843. Leg. 1874. Prov. läk. i Kuopio distr. D. 17.11.1902.

252. **Eklund, Thure Wilhelm**, f. 5.5.1845. Leg. 1874. T.f. extra läk. vid medicinalstyrelsen. D. 18.11.1874.

253. **Nilson, Henrik Emil**, f. 24.2.1846. Leg. 1874. Stadsläk. i Jyväskylä. D. 27.12.1919.

254. **Holsti, Hugo Östen Leonard**, f. 28.9.1850. Leg. 1874. MKD 1878. E.o. professor i med. klinik 1886. Hedersledamot av Finska Läkaresällskapet 1917. D. 21.8.1918.

255. **Antell, Herman Frithiof**, f. 28.5.1847. Leg. 1874. T.f. lasarettsläk. i Vasa. D. 6.4.1893.

## 1875

256. **Bartram, Karl Henrik**, f. 22.1.1843. Leg. 1875. Bataljonsläk. i Tavastehus. D. 28.7.1936.

257. **Ekelund, Michael Julius Waldemar**, f. 9.1.1843. Leg. 1875. Prakt. läk. i Helsingfors. D. 10.6.1902.

258. **von Fieandt, Karl Johan**, f. 26.1.1849. Leg. 1875. Prov. läk. i Tavastehus distr. Utträdde ur Finska Läkaresällskapet 1901.

259. **Heikel, Oskar August**, f. 28.11.1844. ML 1875. Prakt. läk. i Helsingfors. Läk. vid länsfängelset i Helsingfors. Professorstitel 1908. D. 23.12.1928.

260. **Saxbäck, August Wilhelm**, f. 1.4.1842. ML 1875. E.o. läk. vid medicinalstyrelsen. Läk. vid besiktningsbyrån för veneriska sjukdomar i Helsingfors 1876. D. 25.12.1904.

261. **Domander, Axel August**, f. 25.9.1848. ML 1875. Stadsläk. i Raumo. D. 18.2.1889.

## 1876

262. **af Schultén, Maximus Widekind**, frih., f. 21.9.1847. ML 1876. MKD 1881. Professor i kirurgisk klinik 1891. D. 13.5.1899.

263. **Fabritius, Alarik Wilhelm**, f. 23.1.1846. ML 1876. Prov. läk. i St. Andreae distr. D. 24.10.1911.

264. **Grefberg, Wilhelm** f. 17.11.1842. ML 1876. MKD 1881. D. 4.3.1886.

265. **Hoffström, Karl Oskar**, f. 20.2.1835. ML 1876. Prov. läk. i Lovisa distr. D. 7.1.1904.

266. **Sulin, Paul Ferdinand**, f. 25.1.1847. ML 1876. Prov. läk. i Mohla distr. D. 12.12.1908.

## 1877

267. **Munck, Ernst Johan Fredrik**, f. 10.9.1842. ML 1876. E.o. läk. vid medicinalstyrelsen. D. 23.4.1888.

268. **Stenbäck, Edvard Otto**, f. 26.2.1840. ML 1877. Prov. läk. i Ekenäs distr. D. 30.7.1904.

269. **Wahlfors, Karl Reinhold**, f. 20.12.1848. ML 1876. MKD 1881. E.o. professor i oftalmologi 1888. D. 27.2.1929.

## 1878

270. **Printz, Klas Fridolf**, f. 1.12.1841. ML 1877. Prov. läk. i Ruovesi distr. D. 28.2.1894.

271. **Appelberg, Otto Immanuel**, f. 22.5.1848. ML 1878. Stadsläk. i Kotka. Prov. läk. i Lovisa distr. D. 8.6.1918.

272. **Sundvik, Ernst Edvard**, f. 9.12.1849. ML 1878. MKD 1882. Professor i fysiologisk kemi och farmakologi 1886. D. 24.8.1918.

273. **Appelberg, Gustaf**, f. 1.9.1847. ML 1878. Prov. läk. i Torneå distr. D. 1.1.1894.

274. **Lindén, Karl Eberhard**, f. 17.11.1847. ML 1878. MKD 1885. Läk. vid Garnisonssjukhuset i Helsingfors. D. 14.12.1927.

275. **Backman, Johan Alarik**, f. 11.9.1848. ML 1878. Lasarettläk. i St. Michel. D. 29.8.1890.

276. **Lindh, Johan Albert**, f. 26.7.1848. ML 1878. Stadsläk. i Borgå. D. 20.11.1900.

277. **Lundström, Carl August**, f. 24.7.1844. ML 1878. MKD 1886. Docent i syfilidologi 1885. Professorstitel 1904. D. 21.11.1914.

## 1879

278. **Nessler, Gustaf Adolf**, f. 6.9.1845. ML 1879. Prov. läk. i Tyrvis distr. D. 11.3.1884.

279. **Homén, Ernst Alexander**, f. 14.9.1851. ML 1879. MKD 1881. Professor i patologisk anatomi och statsmedicin 1886. Hedersledamot av Finska Läkaresällskapet 1916. D. 12.12.1926.

## 1880

280. **Bäckvall, Pehr Alfred**, f. 17.8.1848. ML 1879. Stadsläk. i Uleåborg. D. 6.11.1896.

281. **Runeberg, Fredrik Karl**, f. 7.10.1850. ML 1880. Bitr. stadsläk. i Tammerfors. D. 26.6.1884.

282. **von Essen, Georg Mauritz**, f. 16.1.1850. ML 1880. Prov. läk. i Tammela distr. Läk. vid fängelset i Åbo. D. 27.6.1937.

283. **Lybeck, Jakob**, f. 18.10.1851. ML 1880. Stadsläk. i Kristinestad. D. 1.8.1894.

284. **Relander**, (ändrat namnet till Reijo-Waara), **Karl Konrad**, f. 23.3.1853. ML 1880. MKD 1892. Prov. läk. i Uleåborgs distr. Utträdde 1901.

285. **Collander, Paul**, f. 11.12.1848. ML 1880. Bataljonsläk. Prakt.läk. i Helsingfors. D. 14.4.1922.

286. **Engström, Otto Ingemar**, f. 30.3.1853. ML 1880. MKD 1882. E.o. professor i gynekologi 1892. D. 7.5.1919.

287. **Londén, Oscar**, f. 20.3.1853. ML 1880. MKD 1892. Prov. läk. i Tammerfors distr. D. 24.4.1923.

288. **Fabritius, Reinhold Fredrik**, f. 31.8.1850. ML 1880. Prov. läk. i Ekenäs distr. D. 19.4.1919.

289. **Tigerstedt, Robert Adolf Armand**, f. 28.2.1853. ML 1880. MKD 1881. Professor i fysiologi i Stockholm 1886; i Helsingfors 1900. Hedersledamot av Finska Läkaresällskapet 1919. D. 2.12.1923.

290. **Achrén, Alarik Karl Anshelm**, f. 16.2.1854. ML 1880. Prov. läk. i Ikalis distr. D. 25.4.1932.

291. **Pfaler, Edvard Elias**, f. 29.8.1848. ML 1880. Bataljonsläk. och prakt. läk. i Vasa. Utträdde 1916.

## 1881

292. **Wennerström, Oskar Walfrid**, f. 29.9.1852. ML 1881. Prov. läk. i Tammerfors distr. D. 3.6.1909.

293. **Sirén, Hugo**, f. 5.10.1844. ML 1881. Prov. läk. i Åbo distr. D. 4.1.1904.

294. **Nordman, Gustaf Albert**, f. 27.12.1849. ML 1881. MKD 1907. Docent i oftalmologi 1885. Prakt. ögonläk. i Helsingfors. D. 29.12.1921.

295. **Heinricius, Gustaf**, f. 10.8.1853. ML 1881. MKD 1883. Professor i barnförlossningskonst och barnsjukdomarnas klinik 1890. D. 1.5.1915.

296. **Hedlund, Lars Leonard**, f. 4.3.1846. ML 1881. Prov. läk. i Vasa distr. D. 13.2.1926.

297. **Mustelin, Oskar Napoleon**, f. 2.9.1850. ML 1881. Underläk. vid länslasarettet i Åbo. D. 15.4.1882.

298. **Öhman, Georg**, f. 4.12.1850. ML 1881. Stadsläk. i Lovisa. D. 11.11.1897.

299. **Staudinger, Eliel Fredrik**, f. 6.11.1852. ML 1881. Prov.läk. i GamlaKarleby distr. D. 29.5.1924.

300. **Roos, Gustaf Elis**, f. 18.9.1852. ML 1881. Hälsovårdsinspektör i Helsingfors. D. 28.1.1913.

301. **Schildt, Ernst**, f. 6.10.1852. ML 1881. Prov. läk. i Helsingfors distr. D. 5.7.1915.

302. **Serlachius, Gustaf Leonard**, f. 15.11.1851. ML 1881. Prov. läk. i Hvitvits distr. D. 11.12.1893.

303. **Paqvalin, Kristian Henrik**, f. 27.8.1853. ML 1881. T.f. lasarettsläk. i Tammerfors. D. 17.12.1889.

## 1882

304. **Svinhufvud, Karl Axel Lennart**, f. 2.8.1850. ML 1882. Prov. läk. i Jorois distr. D. 21.12.1926.

305. **Thesleff, Theodor**, f. 4.4.1854. ML 1882. Stadsläk. i Viborg. D. 18.5.1899.

306. **Lindberg, Karl Viktor**, f. 21.3.1853. ML 1882. Prakt. läk. i Helsingfors. D. 29.9.1908.

307. **Jahnsson, Albert Emil**, f. 8.11.1849. ML 1882. Prov. läk. i Heinola distr. D. 15.12.1913.

308. **Hillbom, Ernst August**, f. 19.11.1853. ML 1882. Lasarettsläk. i St. Michel. Utträdde 1901.

309. **Backmansson, Wilhelm Ferdinand**, f. 6.8.1855. ML 1882. Prov. läk. i Nykarleby distr. D. 9.4.1907.

310. **Pipping, Wilhelm**, f. 26.6.1854. ML 1882. MKD 1886. E.o. professor i pediatrik 1892, professor i pediatrik 1921. Hedersledamot av Finska Läkaresällskapet 1925. D. 13.3.1926.

## 1883

311. **Lindman, Werner**, f. 13.6.1855. ML 1883. Prov. läk. i Kalajoki distr. D. 15.11.1916.

312. **Leopold, Konstantin**, f. 21.2.1856. ML 1883. Järnvägläk. i Tammerfors. D. 24.10.1892.

313. **von Weymarn, Edvard Georg Ludvig**, f. 14.12.1852. ML 1883. Prov. läk. i Viborgs distr. D. 10.9.1920.

314. **Sievers, Klas Richard**, f. 21.6.1852. ML 1883. MKD 1886. Docent i inre medicin 1888. Generaldir. för medicinalverket 1906. Professorstitel 1923. Arkiatertitel 1928. Hedersledamot av Finska Läkaresällskapet 1922. D. 9.11.1931.

315. **Kyrklund, Karl Gustaf**, f. 4.8.1854. ML 1883. MKD 1887. Prov. läk. i Tammerfors distr. D. 18.3.1916.

316. **Snellman, Wilhelm**, f. 6.10.1851. ML 1883. Prov. läk. i Nyslotts distr. Järnvägläk. i Nyslott. D. 23.3.1933.

317. **Sucksdorff, Wilhelm Joachim**, f. 24.12.1851. ML 1883. MKD 1886. E.o. professor i hygien 1894. Första stadsläk. i Helsingfors. D. 20.3.1934.

318. **Nohrström, Kaarlo Bertel**, f. 3.3. 1855. ML 1883. Prov. läk. i Joensuu distr. D. 3.3.1903.

319. **Durchman, Nils Gustaf**, f. 3.3.1846. ML 1883. Prov. läk. i Nykarleby distr. Utträdde 1916.

320. **Äyräpää (fd. Europaeus), Matti**, f. 11.4.1852. ML 1883. MKD 1891. Lärare i tandläkekonst. Utträdde 1901.

321. **Snellman, Gustaf Ferdinand**, f. 18.4.1851. ML 1883. Prov. läk. i Rovaniemi distr. och därjämte läk. vid allm. sjukhuset i Rovaniemi. D. 4.5.1903.

322. **Åkerberg, Otto**, f. 11.5.1841. ML 1883. Extra läk. vid medicinalstyrelsen. D. 21.1.1890.

323. **Timgren, Fredrik Werner**, f. 17.8.1855. ML 1883. Bataljonsläk. i St. Michel. D. 3.11.1936.

324. **Tammelin, Hjalmar Edvin**, f. 29.11.1854. ML 1883. Prov. läk. i Kajana distr. D. 26.2.1891.

325. **Cedercreutz, Emil Waldemar**, frih. f. 9.11.1852. ML 1883. Prakt.läk. i Helsingfors. D. 27.8.1924.

## 1884

326. **Roos, Otto Andreas**, f. 28.6.1852. ML 1884. Stadsläk. i Mariehamn. D. 26.12.1893.

327. **Heikel, Emma Rosina**, f. 17.3.1842. Finlands första kvinnliga läk. Erhöll efter enskilda förhör i ämnena för med. kand. och med. lic. examen venia practicandi 18.11.1878. Kvinnlig distr. läk. i Helsingfors. Inkallad till ledamot av Finska Läkaresällskapet 23.2.1884. D. 13.12.1929.

328. **Nordblad, Albert Wilhelm**, f. 9.5.1854. ML 1884. Prakt. läk. i Helsingfors. D. 15.8.1918.

329. **Juslin, Johan Edvard**, f. 14.3.1852. ML 1884. Andra stadsläk. i Helsingfors. D. 18.8.1905.

330. **Hällström, Karl Adolf**, f. 2.4.1854. ML 1884. Prov. läk. i Villmanstrands distr. D. 27.4.1919.

331. **Bonde, Karl Oskar**, f. 28.7.1854. ML 1884. Lasarettsläk. i Vasa. D. 4.5.1897.

332. **Branders, Anders Adrian**, f. 3.3.1856. ML 1884. Prov. läk. i Rimito distr. Fattigläk. i Nädendal. D. 8.8.1923.

333. **Stenbäck, Jakob**, f. 20.5.1849. ML 1884. Prov. läk. i Nykarleby distr. D. 24.1.1900.

334. **Fagerlund, Lars Wilhelm**, f. 26.10.1852. ML 1884. MKD 1886. Docent i rättsmedicin 1889. Medicinalråd 1907. Landshövding på Åland 1922. Hedersledamot av Finska Läkaresällskapet 1922. D. 22.9.1939.

335. **Munsterhjelm, Torsten Axel Johan**, f. 5.11.1856. ML 1884. Prov. läk. i Kristinestads distr. D. 27.12.1939.

336. **Stadius, Karl Otto Wilhelm**, f. 19.10.1854. ML 1884. Läk. vid Åbo kommunala sjukhus. Prakt. läk. i Åbo. D. 21.12.1930.

337. **Leontjeff, Vasilij**, f. 9.3.1857. ML 1884. Distr. läk. i Helsingfors. D. 29.3.1929.

338. **Rothström, Gustaf Ivar**, f. 23.5.1855. ML 1884. Prov. läk. i Nystads distr. D. 3.10.1924.

339. **Broms, Emil Fredrik**, f. 12.5.1855. ML 1884. Prov. läk. i Torneå distr. D. 30.12.1910.

340. **Pfaler, Albert Ferdinand**, f. 27.11.1857. ML 1884. D. 15.2.1885.

341. **Idman, Gustaf Rudolf**, f. 26.9.1857. ML 1884. Medicinalråd 1907. D. 26.5.1927.

## 1885

342. **Helin, Otto Reinhold**, f. 10.7.1855. ML 1885. Föreståndare för Kexholms asylinrättning för kriminaldärar. D. 10.3.1899.

343. **Zilliacus, Henrik Johan Wilhelm**, f. 18.6.1857. ML 1885. MKD 1907. Docent i öron- näs- och strupsjukdomar 1907. Prakt. läk. i Helsingfors. D. 10.7.1919.

344. **Buch, Maximilian Theodor**, f. 29.8.1850. MD i Dorpat 1877. Leg. 1885. Regementsläk. vid Finska dragonregementet. Prakt. läk. i Helsingfors. D. 6.1.1920.

345. **Clopatt, Arthur Rudolf**, f. 30.7.1858. ML 1885. MKD 1888. Docent i pediatrik 1890. Prov. läk. i Lojo distr. D. 4.4.1933.

## 1886

346. **Liljeblad, Johan Frithiof**, f. 1.12.1858. ML 1886. Första stadsläk. i Björneborg. D. 8.8.1905.

347. **Harlin, Gustaf Ferdinand**, f. 23.8.1849. ML 1886. Kommunalläk. i Heinävesi. D. 19.1.1893.

348. **Löfström, Theodor Wilhelm**, f. 15.7.1859. ML 1886. MKD 1892. Assistentläk. vid syfilo-dermatologiska avd. Prakt. läk. i Helsingfors. Utträdde 1901.

349. **Meurman, Otto**, f. 2.3.1859. ML 1886. Prov. läk. i Tyrvis distr. D. 20.2.1929.

350. **Helenius, Axel Gabriel**, f. 7.9.1857. ML 1886. Prov. läk. i Haapajärvi distr. D. 14.4.1907.

351. **Moberg, Oskar Werner**, f. 14.6.1849. ML 1886. Bataljonsläk. i Uleåborg. D. 1.9.1907.

352. **Hornborg, Alexander Ludvig**, f. 20.4.1856. ML 1886. Prov. läk. i Godby distr. D. 10.4.1917.

353. **Landzett, Anton**, f. 28.11.1851. ML 1886. Bruksläk. i Kymmene. D. 23.3.1905.

354. **Bergroth, Ernst Evald**, f. 1.4.1857. ML 1886. Prov. läk. i Ekenäs distr. D. 22.11.1925.

355. **Calonius, Torsten Leopold**, f. 30.11.1855. ML 1886. Prov. läk. i Lovisa distr. D. 8.3.1909.

356. **Wallgren, Ivar Alexander**, f. 25.10.1856. ML 1886. Bataljonsläk. i Helsingfors. D. 12.7.1922.

357. **von Bonsdorff, Hjalmar Gabriel**, frih. f. 12.7.1858. ML 1886. MKD 1889. E.o. professor i kirurgi 1902. Chef för krigsministeriets sanitetsavd. och t.f. överläk. för Finska militären 1919. Överläk. för skyddskåren i landet. Hedersledamot av Finska Läkaresällskapet 1928. D. 5.3.1932.

358. **Roos, Johan Edvin**, f. 4.10.1861. ML 1886. Läk. vid allmänna sjukhuset i Tammerfors. Prov. läk. i Ruovesi distr. D. 28.2.1925.

359. **Borenius, Henrik**, f. 13.7.1855, ML 1886. Prov. läk. i Kuortane distr. D. 2.6.1913.

360. **Warén, Eliel Jonathan**, f. 28.11.1854. ML 1886. Prov. läk. i Salo distr. D. 23.3.1928.

361. **Hellström, Fredrik Elifas**, f. 22.3.1859. ML 1886. MKD 1895. Stadsläk. i Gamlakarleby. D. 13.5.1901.

362. **Starck, Werner**, f. 10.7.1856. ML 1886. Prov. läk. i Sordavala distr. D. 4.4.1921.

363. **Kraepelin, Karl August**, f. 31.12.1857. ML 1886. Underläk. vid Fagnäs vårdanstalt. D. 18.2.1896.

## 1887

364. **Törngren, Johan Adolf**, f. 29.10.1860. ML 1887. MKD 1889. Docent i barnförlossningskonst 1889. Barnmorskelärare. Politiker. D. 16.6.1943.

365. **von Heideken, Carl Gustaf**, f. 13.4.1856. ML 1887. MKD 1889. Föreståndare för ett privat barnbördshus i Åbo. D. 13.1.1914.

366. **Granholm, Onni Lorenzo**, f. 29.6.1855. ML 1887. Prov. läk. i Pielisjärvi distr. D. 9.5.1920.

367. **Bergström, Otto Ferdinand**, f. 25.2.1860. ML 1887. Prov. läk. i Hollola distr. D. 15.3.1921.

368. **Hougborg, Emil**, f. 23.7.1857. ML 1887. MKD 1892. Docent i psykiatri 1894. Överläk. vid Pitkäniemi centralanstalt. D. 24.5.1909.

369. **Rahm, Johannes Emanuel**, f. 3.3.1859. ML 1887. Prov. läk. i Rautalampi distr. D. 3.12.1924.

370. **Johnsson, Julius Viktor**, f. 12.4.1858. ML 1887. Prov. läk. i Kuopio distr. D. 13.6.1935.

371. **Schnitt, Gustaf Adolf**, f. 17.4.1858. ML 1887. Bataljonsläk. och prakt. läk. i Helsingfors. D. 4.12.1924.

372. **Wichmann, Karl Teodor**, f. 13.8.1857. ML 1887. Lasarettläk. i Tavastehus. D. 26.2.1912.

373. **Eckholm, Karl Kristian**, f. 3.3.1859. ML 1887. MKD 1896. Stadsläk. i Åbo. D. 7.12.1922.

374. **Nylander, Hugo Werner**, f. 26.12.1861. ML 1887. T.f. stadsläk. i Björneborg. D. 7.1.1889.

375. **Olkkonen, Wilhelm Mathias**, f. 27.3.1856. ML 1887. Prov. läk. i Kronoborgs distr. D. 5.4.1895.

## 1888

376. **Pelkonen, Jussi Mikko**, f. 4.7.1860. ML 1888. Kommunalläk. i Närpes. D. 6.3.1907.

377. **Backman, Gustaf Albert**, f. 25.7.1861. ML 1888. Överläk. vid allm. sjukh. i Tammerfors. Professorstitel 1916. Medicinalråd 1917. D. 11.10.1927.

378. **Wasz, Torsten Emerik**, f. 28.12.1857. ML 1888. E.o. läk. vid medicinalstyrelsen. D. 19.5.1923.

379. **Fontell, Henrik Adolf**, f. 6.4.1859. ML 1888. Överläk. vid länssjukhus, i Wasa. D. 13.4.1902.

380. **Hagelstam, Jarl Alarik**, f. 28.3.1860. ML 1888. MKD 1894. E.o. professor i neurologi 1918. Hedersledamot av Finska Läkaresällskapet 1930. D. 15.12.1935.

381. **Schauman, Julius Ossian**, f. 30.3.1862. ML 1888. MKD 1894. E.o. professor i inremedicin 1908. D. 6.2.1922.

382. **Dahl, Arthur Gabriel**, f. 10.4.1860. ML 1888. Kommunalläk. i Nagu. D. 10.11.1930.

383. **Nordling, Frans Hjalmar**, f. 13.6.1860.  
ML 1888. Prov. läk. i Björneborgs distr.  
Professorstitel 1930. D. 30.11.1931.

384. **Martola, Johan** f. 24.8.1857. ML 1888.  
Prov. läk. i St. Michels distr. Utträdde 1903.

385. **Grunér, Arthur Herman Saladin**, f. 22.5.1860.  
ML 1888. Prakt. ögonläk. i Åbo. Överläk. vid  
försäkringsbolag. D. 11.8.1934.

386. **Ehrström, Alfred Theodor**, f. 24.11.1861. ML  
1888. Prov. läk. i Fredrikshamn's distr. D. 30.8.1925.

387. **Rosendal, Adolf Georg**, f. 25.2.1860.  
ML 1888. Prov. läk. i Vasa distr. D. 1.9.1946.

388. **Sundman, Nikolai**, f. 3.4.1859. ML 1888.  
Järnvägläk. i Viborg. D. 11.10.1925.

## 1889

389. **Erikson, Emil Reinhold Teodor**, f. 6.10.1861.  
ML 1888. MKD 1905. Läk. vid Finska lotsverket.  
Prakt. läk. i Helsingfors. D. 2.4.1930.

390. **Rönholm, Karl Anton**, f. 1.12.1860.  
ML 1889. Föreståndare för diakonissanstaltens i  
Helsingfors gynekol. avdeln. D. 20.10.1921.

391. **Wahlberg, Alexander Eliel**, f. 12.4.1859.  
ML 1889. Läk. vid Finska gardets  
skarpskyttebataljon. D. 25.3.1899.

392. **Nykopp, Alfred Mortimer**, f. 14.11.1859.  
ML 1889. Prov. läk. i Kuopio distr. D. 26.1.1933.

393. **Arvelin, Karl Alexis**, f. 3.8.1856. ML 1889.  
Prov. läk. i Kajana distr. Utträdde 1916.

394. **Blomgren, Karl August**, f. 28.5.1861.  
ML 1889. Bataljonsläk. vid Åbo bataljon.  
Prakt. läk. i Åbo. D. 1.1.1912.

395. **Krogius, Frans Ali Bruno**, f. 7.11.1864.  
ML 1889. MKD 1892. Professor i kirurgisk klinik  
1901. Hedersledamot av Finska Läkaresällskapet  
1924. D. 12.5.1939.

396. **Hjelman, Johannes Wilhelm**, f. 30.9.1861.  
ML 1889. MKD 1890. E.o. professor i syfilidologi  
och hudsjukd. 1900. Överläk. för allm. sjukh. i  
Björneborg. D. 27.7.1948.

397. **Kalm, Einar August**, f. 13.9.1858. ML 1889.  
Stadsläk. och läk. vid allm. sjukh. i Torneå.  
D. 18.4.1928.

398. **Nykopp, Axel Waldemar**, f. 31.1.1860.  
ML 1889. Bitr. läk. vid befälhavarstyrelsen.  
Prakt. läk. i Uleåborg. D. 25.7.1923.

399. **Höijer, Carl Otto**, f. 24.4.1862. ML 1889.  
Prov. läk. i St. Michels distr. D. 29.7.1924.

400. **Moberg, Ernst Johan**, f. 2.8.1860. ML 1889.  
Läk. vid 8:de Viborgs finska skarpskyttebataljon.  
Prakt. läk. i Viborg. D. 15.1.1913.

401. **Lojander, Uno**, f. 2.7.1862. ML 1889.  
Bataljonsläk. vid. 5. Kuopio skarpskyttebataljon.  
Utträdde 1901.

402. **Gratschoff, Louis**, f. 10.1.1863. ML 1889.  
MKD 1889. Överläk. vid länssjukh. i Uleåborg.  
D. 28.4.1956.

## 1890

403. **Enwald, Bernhard Reinhold**, f. 7.5.1860.  
ML 1890. Kommunalläk. i Leppävirta. D. 19.3.1892.

404. **Alfthan, Viktor Hugo**, f. 6.3.1859. ML 1890.  
Prov. läk. i Lovisa distr. D. 20.6.1924.

405. **Tollet, Gustaf Adolf**, f. 6.11.1862. ML 1890.  
Distr. läk. i Åbo. D. 18.5.1946.

406. **Mechelin, Adolf Constantin**, f. 15.5.1862.  
ML 1890. Prov. läk. i Hvitvittis distr. D. 26.8.1936.

407. **Widbom, Viktor Henrik**, f. 16.6.1857.  
ML 1890. Första underläk. vid Pitkäniemi  
centralanstalt. D. 26.2.1914.

408. **Cygnæus, Walter**, f. 31.5.1856. ML 1890.  
MKD 1890. Överläk. vid länssjukh. i Kuopio.  
Professorstitel 1909. D. 22.7.1930.

409. **Wendelin, Ernst**, f. 9.10.1858. ML 1890.  
Stadsläk. i Kristinestad. D. 23.1.1911.

410. **Hästesko, Oskar Ferdinand**, f. 27.5.1863.  
ML 1890. Distr. läk. i Helsingfors. D. 25.11.1951.

411. **Wilkki, Fredrik Alexander**, f. 26.10.1859.  
ML 1890. Kommunalläk. i Padasjoki. D. 8.3.1896.

412. **Edgren, Alexander Bernhard**, f. 30.3.1860.  
ML 1890. Prov. läk. i Idensalmi distr. D. 6.6.1906.

## 1891

413. **Parviainen, Simo Frithiof**, f. 15.3.1864.  
ML 1891. Prov. läk. i Joensuu distr. D. 21.10.1912.

414. **von Numers, Gustaf Sigurd Gideon**, f. 13.6.1863. ML 1891. MKD 1896. Underläk. vid länsjukh. i Viborg. Professorstitel 1929. D. 6.7.1948.

415. **Oker-Blom, Maximilian Ernst**, f. 5.5.1863. ML 1891. MKD 1898. Professor i hygien 1914. D. 10.10.1917.

416. **Kolster, Karl Fredrik Rudolf**, f. 2.7.1865. ML 1891. MKD 1892. E.o. professor i mikroskopisk anatomi 1905. D. 14.2.1918.

417. **af Forselies, Arthur Edvard**, f. 11.2.1864. ML 1891. MKD 1894. E.o. professor i öron-, näs- och strupsjukdomar 1907. D. 27.7.1953.

418. **Brax, Otto Karl Emil**, f. 30.6.1861. ML 1891. Prov. läk. i Idensalmi distr. D. 24.12.1921.

419. **Collan, Valter August**, f. 12.11.1863. ML 1891. MKD 1896. Prakt. läk. i Helsingfors. D. 29.12.1926.

420. **Granberg, Seth Alfred**, f. 17.3.1861. ML 1891. Överläk. vid komm. sjukh. i Uleåborg. D. 30.10.1935.

421. **Pätiälä, Fredrik Joel**, f. 4.12.1863. ML 1891. Assistentläk. vid allm. sjukh. i Helsingfors medicinska avdeln. D. 7.9.1898.

422. **Soini, Juho** f. 29.10.1859. ML 1891. Prov. läk. i Torneå distr. Utträdde 1916.

423. **Liljebloom, Sigfrid Wilhelm**, f. 22.2.1862. ML 1891. Prov. läk. i Uleåborgs distr. D. 28.6.1954.

424. **Winter, Karl Johan**, f. 13.7.1860. ML 1891. Kommunal- och järnvägläk. i Jaakimvaara distr. D. 9.5.1920.

## 1892

425. **Falcken, Anton**, f. 12.10.1858. ML 1892. Kommunalläk. i Nilsä. D. 10.6.1897.

426. **Strähle, Axel Lennart**, f. 22.3.1863. ML 1892. Överläk. vid länsjukh. i Åbo. Professorstitel 1907. D. 24.8.1929.

427. **Lindholm, Alfred Richard**, f. 28.12.1865. ML 1892. Assistentläk. vid gynkol. avdeln. Föreståndare för vaccineringsanst. i Helsingfors. Barnläk. i Helsingfors. D. 2.9.1910.

428. **Karvonen, Juho Jaakko**, f. 20.10.1863. ML 1892. MKD 1898. E.o. professor i syfilidologi och hudsjukdomar 1903. Utträdde 1916.

429. **Winter, Uno Anders**, f. 25.3.1864. ML 1892. Kommunalläk. i Viborgs landskommun. Utträdde 1916.

430. **Gadd, Karl Magnus**, f. 28.1.1862. ML 1892. Stadsläk. i Viborg. D. 23.2.1939.

431. **Gustafsson, Carl Fredrik**, f. 29.11.1862. ML 1892. Prov. läk. i Mohla distr. D. 18.1.1917.

432. **Myréén, Oswald**, f. 5.10.1863. ML 1892. Prov. läk. i Gamlakarleby distr. D. 21.12.1935.

433. **Strengell, Albert**, f. 24.10.1862. ML 1892. Kommunalläk. i Viitasaari. D. 3.12.1892.

434. **Sahlberg, Frans Oskar Anshelm**, f. 21.4.1865. ML 1892. Prov. läk. i Tavastehus distr. D. 15.4.1943.

435. **von Alftan, Kristian Axel**, f. 1.3.1864. ML 1892. MKD 1904. Överläk. vid badanstalten i Nädendal. Prakt. läk. i Helsingfors. D. 13.3.1919.

436. **Dahlberg, Wäinö Mikael**, f. 29.9.1862. ML 1892. Kommunalläk. i Helsinge. D. 24.11.1917.

437. **Rostedt, Karl Edvard**, f. 27.7.1865. ML 1892. Stadsläk. i Nystad. D. 3.8.1904.

438. **Tollet, Ernst Artur**, f. 16.7.1866. ML 1892. Prakt. läk. i Helsingfors. D. 31.8.1935.

439. **Arppe, Nils Jonathan**, f. 24.1.1866. ML 1892. Prov. läk. i Kronoborgs distr. D. 5.3.1936.

440. **Levonius, Johan Alfred**, f. 14.1.1865. ML 1892. Prov. läk. i Villmanstrands distr. D. 30.12.1921.

441. **Idman, Karl Gustaf Johan**, f. 5.8.1865. ML 1892. MKD 1913. Docent i odontologi 1917. Lärare i tandkirurgi. D. 20.7.1946.

442. **Boisman, Henrik Ferdinand**, f. 8.3.1865. ML 1892. Kommunalläk. i Punkalaitio. D. 4.5.1921.

443. **Jokinen, Tyyni Emil**, f. 26.6.1866. ML 1892. MKD 1907. Bataljonsläk. vid Livgardets 3:e Finska skarpskyttebataljon. Prakt. läk. i Helsingfors. D. 17.8.1937.

## 1893

444. **Granberg, Peder Waldemar**, f. 13.9.1864. ML 1893. Överläk. vid länsjukh. i Viborg. E.o. professors titel 1905. D. 11.11.1938.

445. **Henricsson, Bror August**, f. 16.4.1865. ML 1893. Prov. läk. i Kuortane distr. D. 19.12.1948.



446. **Chydenius, Karl Samuel**, f. 20.7.1865. ML 1893. Första stadsläk. i Hangö. D. 10.5.1917.
447. **Sternberg, Ivar**, f. 14.8.1865. ML 1893. Kommunalläk. i Mäntsälä. D. 21.9.1930.
448. **Levander, Gustaf Väinö**, f. 6.6.1864. ML 1893. Prov. läk. i Kexholms distr. Utträdde 1916.
449. **Buss, Herman**, f. 12.12.1861. ML 1893. Prov. läk. i Nyslotts distr. D. 3.7.1921.
450. **Edgren, Klas Kristian**, f. 16.12.1864. ML 1893. MKD 1902. Överläk. vid länsjukh. i Vasa. D. 21.3.1904.
451. **Schatelowitz, Robert**, f. 26.4.1862. ML 1893. Läk. i Viborg, Vasa och Tammerfors. Överflyttade till Amerika 1905. D. i Amerika 10.7.1906.
452. **Pruntsi, Matts Edvard**, f. 17.9.1862. ML 1893. Prov. läk. i Rovaniemi distr. D. 9.9.1928.
453. **Kuhlefelt, Elis Gustaf Ferdinand**, f. 21.8.1865. ML 1893. Prakt. ögonläk. i Helsingfors. D. 10.9.1935.
454. **Nordberg, Karl Adolf**, f. 6.9.1865. ML 1893. Första stadsläk. i Kuopio. D. 7.5.1909.
455. **Winqvist, Carl Gustaf**, f. 30.11.1864. ML 1893. Läk. vid Åbo kommunala sinnessjukh. och vid sinnessjukh. vid Åbo tukthus. D. 4.11.1916.
456. **Gulin, Artur Wilhelm**, f. 20.9.1863. ML 1893. Kommunalläk. i Tammela och Jockis. D. 27.3.1934.
457. **af Hällström, Ernst Gustaf Wilhelm**, f. 4.4.1863. ML 1893. Första stadsläk. i Tammerfors. D. 4.6.1931.
458. **Nyberg, Karl Viking**, f. 1.6.1866. ML 1893. Prov. läk. i Lovisa distr. D. 1.10.1931.
459. **Pentzin, Frans Birger**, f. 20.12.1863. ML 1893. Prakt. läk. i Tammerfors. D. 6.5.1904.
460. **Ruuth, Onni Osvald**, f. 14.7.1858. ML 1893. Prov. läk. i Joensuu distr. Dödsdatum okänt.
461. **Sandholm, Ernst Alfred**, f. 28.8.1865. ML 1893. Läk. vid Finska kadettkåren. D. 29.2.1904.
462. **Möller, Thure William**, f. 21.10.1859. ML 1893. MKD 1897. Adjunkt i anatomi 1900. E.o. professors titel 1914. D. 23.3.1937.
463. **Wasastjerna, Evert Viktor**, f. 27.5.1862. ML 1893. Prakt. läk. i Helsingfors. D. 18.10.1941.
464. **Mattsson, Johannes Eliel**, f. 18.2.1865. ML 1893. Kommunalläk. i Sääksmäki. Prakt. läk. i Åbo. D. 23.12.1916.

## 1894

465. **Manner** (fd. Blomqvist), **Antero Viktor**, f. 30.4.1864. ML 1894. Stadsläk. i Tavastehus. Utträdde 1901.
466. **Winter, Gustaf Johannes**, f. 13.2.1868. ML 1894. Stadsläk. i Sordavala. Utträdde 1901.
467. **Sandelin, Eino Kauno**, f. 16.12.1864. ML 1894. MKD 1896. Docent i kirurgi 1900. Överläk. vid Maria sjukh. kir. avdeln. Professorstitel 1919. D. 15.10.1937.
468. **Forstén, Gustaf Fredrik**, f. 23.5.1861. ML 1894. Första stadsläk. i Kuopio. D. 23.2.1917.
469. **Bremer, Carl Georg**, f. 14.4.1866. ML 1894. Kommunalläk. i Bjärnä och Finby. D. 5.9.1943.
470. **Lindén, Olof Emil**, f. 5.4.1866. ML 1894. Järnvägläk. Prakt. läk. i Helsingfors. D. 30.5.1952.
471. **Kraatz, Alexander Karl August**, f. 20.6.1865. ML 1894. Prakt. läk. i Viborg. D. 13.7.1912.
472. **Räbergh, Karl Harald**, f. 26.1.1864. ML 1894. Andra stadsläk. i Helsingfors. D. 12.6.1936.
473. **Gulin, Albert Johannes**, f. 21.3.1863. ML 1894. Kommunalläk. i Borgå landskommun. D. 5.2.1931.
474. **Mäkkylä, Johannes Benjamin**, f. 17.6.1864. ML 1894. Kommunalläk. i Kuru. Utträdde 1916.
475. **Holm, Ernst Lennart**, f. 14.8.1865. ML 1894. Bruksläk. i Fiskars och kommunalläk. i Pojo. D. 17.7.1920.
476. **Svanberg, August Wolmar**, f. 12.4.1862. ML 1894. Prov. läk. i Rimito distr. Utträdde 1925.
477. **Parviainen, Johan Valter**, f. 5.11.1869. ML 1894. MKD 1897. Prakt. läk. i Helsingfors. D. 30.8.1925.
478. **Thuneberg, Paul Alexander**, f. 22.9.1865. ML 1894. Prakt. läk. i Viborg. D. 11.1.1923.
479. **Faltin, Richard Wilhelm**, f. 29.10.1867. ML 1894. MKD 1896. E.o. professor i kirurgi 1917. Hedersledamot av Finska Läkaresällskapet 1940. D. 23.8.1952.
480. **Elmgren, Karl August**, f. 20.6.1866. ML 1895. MKD 1904. Prakt. öronläk. i Helsingfors. Divisionsläk. för I:sta divisionen. D. 20.8.1933.

## 1895

481. **Björkstén, Max**, f. 16.4.1865. ML 1895. MKD 1901. Överläk. vid epidemisjukh. i Helsingfors. Hedersledamot av Finska Läkaresällskapet 1935. D. 30.3.1940.
482. **Hedman, Karl Gustaf Wilhelm**, f. 23.9.1864. ML 1895. Andra stadsläk. i Vasa. Grundläggare av Österbottens historiska museum. D. 29.4.1931.
483. **Lybeck, Edvard Wilhelm**, f. 27.12.1864. ML 1895. Läk. vid vattenkuranstalten i Kirvus. D. 16.6.1919.
484. **Holmström, Henrik Edvard Viktor**, f. 30.3.1865. ML 1895. Distriktsläk. i Helsingfors. D. 23.8.1926.
485. **Lindroth, Emil Artur**, f. 10.2.1867. ML 1895. Överläk. vid Fagnäs centralanstalt. D. 29.6.1949.
486. **Holck, Hannu Kustaa**, f. 8.12.1864. ML 1895. Överläk. vid Pitkämäki centralanstalt. D. 11.9.1919.
487. **Toppelius, Arnold Werner**, f. 9.12.1866. ML 1895. Prakt. barnläk. i Helsingfors. D. 11.3.1939.
488. **Standertskjöld, Carl Bruno**, f. 8.2.1851. Utexaminerad läk. från medico-kirurgiska akademien i St. Petersburg 1875. Leg. finsk läk. 1895. Prov. läk. i Kronoborgs distr. D. 21.5.1918.
489. **Perret, Eugene Emile Gustave**, f. 6.6.1867. Läkarexamen i Dorpat 1894. Leg. finsk läk. 1895. Järnvägsläk. i St. Petersburg. D. 16.3.1917.
490. **Sibelius, Christian**, f. 27.3.1869. ML 1895. MKD 1897. E.o. professor i psykiatri 1909. Professor i psykiatri 1921. D. 2.7.1922.
- 1896**
491. **Rosenius, Rurik Walter**, f. 28.6.1865. ML 1896. Prakt. läk. i Kotka. D. 24.2.1934.
492. **Lovesson, Karl Ernst**, f. 24.5.1868. ML 1896. Prov. läk. i Nystads distr. Utträdde 1933.
493. **Enckell, Karl Gustaf**, f. 23.1.1866. ML 1896. Tandläk. ex. 1905. Prakt. tandläk. i Helsingfors. D. 25.12.1946.
494. **Hillebard, Harald Richard Hjalmar**, f. 29.3.1866. ML 1896. Prakt. läk. i Åbo. D. 29.5.1912.
495. **Schröder, Karl Fredrik**, f. 1.2.1866. ML 1896. Avd. läk. vid militärsjukh. i Viborg. D. 16.4.1945.
496. **Ståhlberg, Hugo Albert**, f. 30.9.1868. ML 1896. Prov. läk. i Tyrvis distr. D. 31.1.1951.
497. **von Fieandt, Algot Fredrik**, f. 18.1.1868. ML 1896. Prakt. läk. i Viborg. Utträdde 1933.
498. **Rosqvist, Alma Josefina** f. 22.12.1865. ML 1896. Tuberkulosläk. för Helsingfors stad. D. 11.9.1942.
499. **Sundholm, Albert Johan**, f. 15.4.1868. ML 1896. MKD 1898. Överläk. vid länssjukh. i Vasa. D. 15.10.1922.
500. **Borg, Gabriel Gustaf Wilhelm**, f. 15.11.1867. ML 1896. Prov. läk. i Uleåborgs distr. D. 28.5.1952.
501. **Björkman, Albert**, f. 30.11.1865. ML 1896. Bitr. överläk. vid Pitkämäki centralanstalt. D. 31.1.1929.
502. **Warén, Aron Josef**, f. 17.4.1867. ML 1896. Prov. läk. i St. Michels distr. Utträdde 1925.
503. **Stolpe, Thorfinn**, f. 12.12.1863. ML 1896. Prov. läk. i Jyväskylä distr. D. 13.2.1943.
504. **Strengell, Alarik**, f. 16.10.1868. ML 1896. Prov. läk. i Ekenäs distr. D. 9.11.1935.
505. **Ekelund, Herman Ernfrid**, f. 15.1.1867. ML 1896. Stadsläk. i Lovisa. D. 14.2.1946.
506. **Backman, Herman Woldemar**, f. 9.3.1870. ML 1896. MKD 1899. Professorstitel 1918. Överläk. för Malmska sjukh. i Jakobstad. D. 18.3.1946.
507. **Nyman, Oskar Henrik**, f. 24.4.1866. ML 1896. Distr.- och epidemisjukhusläk. i Tammerfors. Utträdde 1901.
508. **Boije, Oskar Arvid**, f. 10.11.1868. ML 1896. MKD 1897. Docent i gynekologi 1901. Professors-titel 1920. Överläk. för Boijes sjukh. D. 1.1.1941.
509. **Lagus, Werner Adolf Reinhold**, f. 26.12.1865. ML 1896. Prakt. läk. i Amerika. D. 19.3.1945.
510. **Hannikainen, Tauno Robert**, f. 26.12.1868. ML 1896. Prov. läk. i St. Andreae distr. Medicinalråds titel 1939. D. 27.11.1953.
511. **Oker-Blom, Alfons Konstantin**, f. 23.8.1868. ML 1896. Prov. läk. i Jorois distr. D. 29.5.1923.
512. **Forsman (senare Koskimies), Akseli Yrjö**, f. 16.2.1869. ML 1896. Assistentläk. vid syfilidologiska avdeln. Utträdde 1901.
513. **Grönholm, Väinö**, f. 10.6.1868. ML 1896. MKD 1900. E.o. prof. i oftalmologi 1912. Prof. i oftalmologi 1921. D. 10.2.1936.
514. **Hällberg, Karl Viktor**, f. 22.11.1858. ML 1896. Förest. för ett institut för sjukgymnastik och massage. D. 7.12.1907.

515. **Fonselius, Karl Bruno Herman**, f. 17.5.1866. ML 1896. Prov. läk. i Salmis distr. D. 25.7.1939.
516. **Gylling, Artur Leonard**, f. 5.11.1866. ML 1896. Stadsläk. i Mariehamn. D. 30.1.1942.
517. **Granfelt, Hampus Otto Akates**, f. 22.11.1866. ML 1896. Prov. läk. i Ekenäs distr. D. 13.5.1933.
518. **Palkonen, Kaarlo Antti**, f. 13.7.1868. ML 1896. T.f. prov. läk. i Tammerfors distr. D. 22.7.1918.
519. **Sivén, Valter Osvald**, f. 18.5.1868. ML 1896. MKD 1898. Docent i fysiologi 1900. Överläk. vid Kammio sjukh. 1904. Generaldir. för interimistiska med. styrelsen i Vasa 1918. Överläk. för Finska armén 1918. D. 13.12.1918.
520. **Pitkänen, Gustaf**, f. 29.2.1864. ML 1896. Stadsläk. i Raumo. Utträdde 1901.
521. **Sonck, Johan Wilhelm**, f. 5.11.1865. ML 1896. Prov. läk. i Hollola distr. Prakt. läk. i Helsingfors. D. 26.9.1941.
522. **von Hellens, Oskar Johannes**, frih. f. 23.5.1867. ML 1896. MKD 1899. Prof. i hygien 1919. D. 6.3.1948.
523. **Hartman, Karl Fredrik**, f. 9.2.1867. ML 1896. Prakt. ögonläk. i Vasa. D. 13.2.1921.
524. **Ahlman, Frans Mikael**, f. 17.5.1866. ML 1896. Folkskoleläk. i Tammerfors. Utträdde 1901. Återinträdde 1903. Medicinalråds titel 1936. D. 9.10.1947.
525. **von Willebrand, Erik Adolf**, f. 1.2.1870. ML 1896. MKD 1900. Docent i inre medicin 1908. Överläk. för Diakonissjukh. i Helsingfors med. avdeln. Professors titel 1930. D. 12.9.1949.
526. **Wallgren, Axel Leonard**, f. 28.9.1869. ML 1896. MKD 1899. Professor i patologisk anatomi 1917. Hedersledamot av Finska Läkaresällskapet 1939. D. 16.7.1946.
- 1897**
527. **Frisk, Julius**, f. 12.4.1868. ML 1896. Prakt. läk. i Helsingfors. Utträdde 1901. Återinträdde 1907. Återutträdde 1925.
528. **von Bonsdorff, Axel Robert**, f. 17.9.1869. ML 1896. MKD 1913. Docent i fysiologi 1925. Överläk. vid Nummela sanatorium. Professorstitel 1928. D. 14.12.1945.
529. **Eskelin, Karolina Sidonia**, f. 3.4.1867. ML 1896. MKD 1896. Innehåft privat sjukh. i Helsingfors. D. 6.11.1936.
530. **Skogster, Otto August**, f. 2.11.1869. ML 1897. Kommunalläk. i Pielsjärvi. D. 18.5.1907.
531. **Wasenius, Adolf Johannes**, f. 22.6.1866. ML 1897. MKD 1907. Prakt. läk. i Helsingfors. D. 21.12.1934.
532. **Levison, Ivar**, f. 3.4.1868. ML 1897. Prov. läk. i Heinola distr. Utträdde 1932.
533. **Laitinen, Taavetti**, f. 15.1.1866. ML 1897. MKD 1897. Docent i bakteriologi 1899. Utträdde 1901.
534. **Dickström, Felix Konstantin**, f. 13.3.1865. ML 1897. Prov. läk. i Kittilä distr. D. 13.7.1911.
535. **Castrén, Lauri Miika**, f. 26.12.1866. ML 1897. Kommunalläk. i Ilmajoki. Utträdde 1916.
536. **Stockmann, Wilhelm Heinrich Hermann**, f. 25.11.1868. ML 1897. MKD 1904. Prakt. läk. i Helsingfors. D. 23.1.1932.
537. **Silén, August Wilhelm**, f. 3.8.1866. ML 1897. Andra stadsläk. i Hangö. D. 8.6.1912.
538. **Buss, Edvard**, f. 19.3.1865. ML 1897. Distr. läk. i Hyrynsalmi, Suomussalmi, Puolango och Ristijärvi kommuner. D. 9.7.1912.
539. **Brehmer, Verner Akates**, f. 9.12.1866. ML 1897. Prov. läk. i Mohla distr. D. 11.3.1929.
540. **Boucht, Karl August**, f. 7.6.1868. ML 1897. Första stadsläk. i Vasa. D. 20.9.1946.
541. **Corell, Karl Johan**, f. 18.5.1869. ML 1897. Kommunalläk. i Laihela. D. 21.7.1922.
542. **Lorentz, Hermann Franz August**, f. 18.10.1863. Läkarexamen i Dorpat 1894. Leg. finsk läk. 1897. E.o. professors titel 1915. Prakt. läk. i Viborg. D. 13.10.1940.
543. **Duncker, Verner Edvard**, f. 28.12.1868. ML 1897. Stadsläk. i Borgå. D. 6.5.1912.
544. **Niskanen, Kaarlo**, f. 25.5.1865. ML 1897. Prov. läk. i Idensalmi. D. 29.8.1933.
545. **Palander, Gabriel**, f. 16.7.1869. ML 1897. Sjukhusinsp. i Helsingfors. D. 7.12.1946.
546. **Forsström, Toivo Johannes**, f. 30.7.1867. ML 1897. Prakt. läk. i Amerika. D. 6.11.1949.

547. **Tallqvist, Theodor Waldemar**, f. 7.6.1871. ML 1897. MKD 1899. Professor i medicinsk klinik 1910. D. 24.6.1927.

548. **Mellberg, Karl Edvin Rafael**, f. 10.2.1867. ML 1897. Prov. läk. i Lojo distr. D. 25.12.1939.

549. **Nylander, Edvin Alexander**, f. 9.11.1871. ML 1897. Prov. läk. i Godby distr. D. 10.10.1931.

550. **Lackström, Frans Onni**, f. 14.5.1871. ML 1897. Kommunalläk. i Ilomants. Utträdde 1925.

551. **Ahlman, Eino Rafael**, f. 10.1.1871. ML 1897. Överflyttade till Amerika. D. 23.4.1929.

552. **Silfvast, Johannes**, f. 9.8.1867. ML 1897. MKD 1899. Docent i oftalmologi 1919. D. 20.5.1932.

553. **Hellstén, Axel Fredrik**, f. 26.5.1866. ML 1897. MKD 1904. Överläk. i medikalgymn. vid universitetet och förest. för gymnastikinrätt. D. 27.7.1930.

## 1898

554. **Hoving, Johannes Valter Vilhelm**, f. 17.4.1868. ML Stockholm 1898. Inkallad till medlem av Sällskapet 1908. Prakt. läk. i Amerika. D. 28.11.1954.

555. **Sältin, Robert Gunnar Benjamin**, f. 21.12.1870. ML 1898. Underläk. vid länssjukhuset i Åbo. D. 16.7.1915.

556. **Wallenius, August Lennart**, f. 12.2.1868. ML 1898. Kommunalläk. i Kaavi och läk. vid Strömsdals bruk. D. 2.5.1925.

557. **Alander, Georg Eligius**, f. 1.12.1869. ML 1898. Prakt. läk. i Åbo. D. 23.1.1941.

558. **Aarnio** (fd. Lemberg), **Johan Kustaa**, f. 27.3.1866. ML 1898. Prakt. läk. i Åbo. Utträdde 1902.

559. **Karppi** (fd. Johansson), **Kaarle Mauri**, f. 12.9.1868. ML 1898. Kommunalläk. i Ruovesi. D. 24.6.1912.

560. **Myréen, Harald**, f. 21.4.1869. ML 1898. Stadsläk. i Fredrikshamn. D. 26.4.1918.

561. **Lindgren, Karl Emil**, f. 26.3.1870. ML 1898. Prakt. läk. i Amerika. Utträdde 1925.

562. **Rosenqvist, Emil Ferdinand**, f. 5.10.1868. ML 1898. MKD 1898. Docent i inre medicin 1905. D. 18.12.1905.

563. **Tennberg, Carl Axel Constantin**, f. 7.2.1870. ML 1898. Förest. för tbc. disp. i Kronoby. D. 28.8.1921.

564. **Hällström, Adolf Johannes**, f. 19.8.1869. ML 1898. Läk. vid allm. sjukh. i Nyslott. Utträdde 1916.

565. **Partanen, Yrjö**, f. 26.4.1868. ML 1898. Kommunalläk. i Urdiala. D. 7.2.1908.

566. **von Zweigberg, Georg Adolf**, f. 5.6.1870. ML 1898. Läk. vid komm. sjukh. i Lahtis. Prakt. läk. i Helsingfors. Utträdde 1938.

567. **Huovinen, Heikki**, f. 1.7.1869. ML 1898. Kommunalläk. i Pälkäne. Utträdde 1916.

568. **Jägerroos, Berndt Henrik**, f. 4.8.1869. ML 1898. MKD 1901. Docent i obstetrik 1913. D. 7.6.1939.

569. **von Schrowe, Johan Gerhard**, f. 3.1.1864. ML 1898. Prov. läk. i Nyslott distr. D. 17.3.1925.

570. **Wetterstrand, Carl Johan Ludvig**, f. 23.9.1871. ML 1898. Distr. läk. i Helsingfors. D. 29.1.1954.

571. **Lönnqvist, Alexander Bernhard**, f. 1.6.1869. ML 1898. MKD 1906. Överläk. vid statsjärnvägarna. E.o. professors titel 1913. D. 19.12.1937.

572. **Frestadius, Alfred**, f. 10.8.1868. ML 1898. Folkskoleläk. och prakt. läk. i Tammerfors. D. 16.1.1914.

573. **Kalaja** (fd. Lindeblom), **Arvo Alexander**, f. 3.1.1870. ML 1898. Andra stadsläk. i Kotka. Utträdde 1916.

## 1899

574. **Grönroos, Gustav Hjalmar**, f. 6.8.1863. Fil. Dr 1893. MD i Tübingen 1896. Inkallad i Sällskapet 8.4.1899. Professor i anatomi 1904. D. 6.12.1929.

575. **Ehrnrooth, Ernst Hjalmar**, f. 10.7.1871. ML 1899. MKD 1901. E.o. professor i rättsmedicin 1904. D. 7.6.1950.

576. **Mellin, Georg Wilhelm**, f. 30.1.1870. ML 1899. MKD 1903. Barnläk. i Helsingfors. D. 27.2.1927.

577. **Limnell, Axel Richard**, f. 13.3.1872. ML 1899. MKD 1899. Docent i gynekologi 1906. Prakt. läk. i Helsingfors. D. 24.2.1924.

578. **Wirzenius, Paul Styrbjörn**, f. 22.3.1868. ML 1899. Ögonläk. i Kuopio. D. 24.10.1918.

579. **Therman, Ernst Arnold**, f. 16.9.1869. ML 1899. MKD 1907. Underläk. vid Fagernäs centralanstalt. Utträdde 1901.

580. **Horelli, Edvard Johan**, f. 14.7.1871. ML 1899. Medicinalråd 1928. Utträdde 1901. Återinträdde 1914. D. 11.8.1946.

581. **Inberg, Väinö**, f. 10.6.1872. ML 1899. Kommunalläk. i Seinäjoki. D. 25.2.1914.

582. **Bergholm, Karl Hjalmar**, f. 3.11.1872. ML 1899. MKD 1902. Överläk. vid allmänna sjukh. i Tammerfors. D. 31.5.1932.

583. **Stenius, Erik**, f. 24.1.1870. ML 1899. Kommunalläk. i Jalasjärvi. D. 30.3.1901.

584. **Tawaststjerna, Onni Fredrik**, f. 29.1.1871. ML 1899. MKD 1905. Överläk. vid länsjukh. i Tavastehus. Utträdde 1917.

585. **Ringbom, Lars Ivar**, f. 22.7.1869. ML 1899. Distr. läk. i Åbo. D. 16.12.1937.

586. **von Bonsdorff, Artur Edvard**, f. 23.2.1872. ML 1899. MKD 1906. Direktör för Åbo stads sjukh. D. 30.6.1959.

587. **Sjölin, Onni Alfred**, f. 27.12.1869. ML 1899. Prov. läk. i Jämsä distr. D. 12.1.1926.

588. **Iversen, Julius Gustaf**, f. 6.4.1871. Utxam. från militärmed. akademien i St. Petersburg 1895. ML 1908. MKD 1908. Professorstitel 1910. Läk. vid Statssekretariatet och Finska passexpeditionen i St. Petersburg. Prakt. läk. i Hyvinge 1920. D. 16.8.1930.

589. **Koskenhovi** (fd. Kettunen), **Paavo Antero**, f. 2.3.1871. ML 1899. Prakt. läk. i Amerika. D. 28.9.1942.

590. **Sandell, Gustaf Emil Tobias**, f. 2.11.1865. ML 1899. Kommunalläk. i Bromarv. D. 7.4.1914.

591. **de la Chapelle, Albert Henrik**, f. 23.2.1871. ML 1899. MKD 1907. Docent i pediatrik 1909. Barnläk. i Helsingfors. D. 15.12.1933.

592. **Kurtén, Axel Werner**, f. 30.11.1868. ML 1899. Skol- och sjukhusläk. i Ekenäs. D. 7.7.1939.

593. **Lojander, John Ferdinand**, f. 19.1.1870. ML 1899. Underläk. vid Gumtåkt vener. sjukhus. Utträdde 1916.

## 1900

594. **Streng, Werner Osvald**, f. 6.9.1872. ML 1900. MKD 1902. E.o. professor i bakteriologi och serologi 1911. Utträdde 1916.

595. **Rosenlew, Carl Wilhelm**, f. 1.10.1873. ML 1900. MKD 1903. Assistentläk. vid gynekol. avd. Direktör för W. Rosenlew & Co A.B. D. 22.12.1942.

596. **Emeleus, Nathanael** f. 12.11.1870. ML 1900. Fabriksläk. i Tammerfors. D. 21.9.1950.

597. **Sandelin, Josef Väinö**, f. 10.10.1871. ML 1900. MKD 1904. Överläk. vid Hyvinge sanatorium. D. 27.1.1940.

598. **Räbergh, Herman**, f. 23.3.1873. ML 1900. Flyttade till Amerika 1903. D. 21.8.1931.

599. **Stjernvall, Knut Adolf**, f. 6.11.1865. ML 1900. Läk. vid Kammio och Tallbacka sjukhus. D. 11.10.1908.

600. **Grönlund, Thure Gustaf**, f. 28.9.1864. ML 1900. Prov. läk. i Åbo distr. D. 28.3.1931.

601. **Juselius, Karl Axel**, f. 28.8.1871. ML 1900. Läk. vid Kangas och Vaajakoski fabr. D. 9.6.1926.

602. **Elmgren, Robert Elias**, f. 6.1.1872. ML 1900. MKD 1903. Överläk. för Halila sanatorium. Utträdde 1926.

603. **Wuorinen, Juhani Heikki**, f. 30.4.1869. ML 1900. Kommunalläk. i Hämeenkyrö. Utträdde 1916.

604. **von Pfaler, Johan Mikael**, f. 23.1.1869. ML 1900. Prov. läk. i Lovisa distr. D. 11.12.1941.

605. **Huttunen, Juhani Fredrik**, f. 6.4.1870. ML 1900. Kommunalläk. i Töysä och Ätsäri. Utträdde 1901.

606. **Löfqvist, Frans Reguel**, f. 8.3.1873. ML 1900. MKD 1903. Prakt. läk. i Helsingfors. Utträdde 1904.

607. **Sandström, Gustaf Arvid Selim**, f. 7.7.1866. ML 1900. Läk. vid allm. sjukh. i Joensuu. D. 17.6.1927.

608. **Cedercreutz, Axel Carl Magnus, frih.**, f. 31.3.1873. ML 1900. MKD 1902. E.o. professor i syfilidologi och hudsjukdomar 1919. Hedersledamot av Finska Läkaresällskapet 1943. D. 2.10.1946.

609. **Sipilä, Wilhelm Walter**, f. 30.5.1869. ML 1900. Prakt. läk. i Helsingfors. Utträdde 1903.

610. **Grundstroem, Edvard Alexander**, f. 5.12.1871. ML 1900. Tandläk. ex. 1906. Affärsman från 1918. D. 3.8.1959.

611. **Blåfield, Otto Johan**, f. 9.12.1867. ML 1900. Prov. läk. i Gamlakarleby distr. D. 21.6.1936.
612. **Heiseler, Arthur Carl**, f. 9.8.1854. Med. ex. i Dorpat 1882. Leg. finsk läk. 1900. Prakt. läk. i Viborg. D. 25.12.1928.
613. **Ericson, Naema Aurora**, f. 19.10.1871. ML 1900. Distr. läk. i Helsingfors. D. 2.12.1936.
614. **Heideman, Alfhild Elisabeth**, f. 12.6.1864. ML 1900. Prakt. läk. i Amerika. D. 28.8.1930.
615. **Hahl, Carl**, f. 25.9.1872. ML 1900. MKD 1903. Docent i obstetrik 1906. Professorstitel 1921. Överlärare vid barnmorskeinstitutet. D. 4.7.1956.
616. **Ehrström, Robert Otto**, f. 29.3.1874. ML 1900. MKD 1900. Professor i medicinsk klinik 1930. Hedersledamot av Finska Läkaresällskapet 1944. D. 30.5.1956.
617. **Gorschelnik, Carl Hjalmar**, f. 27.12.1871. ML 1900. Prov. läk. i Mohla distr. D. 12.12.1923.
618. **Lövegren, Elis Alexander**, f. 10.2.1873. ML 1900. MKD 1905. Docent i pediatrik 1914. Professorstitel 1933. D. 11.4.1937.
619. **Wetterstrand, Gustaf Adolf**, f. 27.4.1874. ML 1900. MKD 1912. Förest. för röntgenavd. på Diakonissanstaltens i Helsingfors sjukh. D. 17.11.1959.
620. **Holmberg, Karl Eli**, f. 10.2.1872. ML 1900. Prov. läk. i Salo distr. D. 30.9.1945.
621. **Vitali, Johan Henrik**, f. 26.6.1872. ML 1900. Prov. läk. i Helsingfors distr. Utträdde 1938.
622. **Aalto, Aleksanteri**, f. 26.12.1870. ML 1900. Prakt. läk. i Amerika. D. 1923.
- 1901**
623. **Törnström, Axel Anders**, f. 26.10.1871. ML 1901. Prov. läk. i Lojo distr. D. 23.5.1933.
624. **Hornborg, Axel Fredrik**, f. 13.4.1874. ML 1901. MKD 1903. Inneh. av mediko-mekaniska institutet i Helsingfors. Verkst.dir. i A.B. Sinebrychoff. D. 20.8.1946.
625. **Jusélius, Emil Wilhelm**, f. 30.8.1873. ML 1901. Överläk. vid allmänna sjukh. på Åland. D. 22.10.1954.
626. **Pikkarainen, Aappo Olavi**, f. 7.12.1871. ML 1901. Prov. läk. i Björneborgs distr. D. 3.5.1958.
627. **Elmgren, Elin Augusta**, f. 9.8.1864. ML 1901. Prakt. läk. i Helsingfors. D. 4.1.1952.
628. **Kiljander, Martti Johannes**, f. 7.7.1873. ML 1901. Förest. för Viborgs kommunala sinnessjukh. D. 27.6.1924.
629. **Hellsten, Ossian Saladin**, f. 3.8.1870. ML 1901. Kommunalläk. i Rautalampi. D. 9.7.1912.
630. **Heikel, Albert Edvard**, f. 1.5.1872. ML 1901. Prakt. läk. i Viborg. D. 27.10.1949.
631. **Behse, Emil Alfons**, f. 21.8.1874. ML 1901. MKD 1908. Kustartilleriets cheffäk. Prakt. läk. i Helsingfors. D. 4.9.1938.
632. **Stenberg, Elias Mikael**, f. 1.7.1871. ML 1901. Kommunalläk. i Kimito. D. 5.6.1920.
633. **Helin, Karl Oskar**, f. 1.12.1871. ML 1901. Prakt. läk. i Borgå. Utträdde 1916.
634. **Törnroth, Hjalmar**, f. 13.12.1873. ML 1901. Läk. vid allm. sjukh. i Torneå. D. 22.4.1917.
635. **Inberg, Emil**, f. 1.10.1870. ML 1901. Prov. läk. i Kexholms distr. Prakt. läk. i Seinäjoki. D. 26.8.1939.
636. **Aspelin, Gustaf Emil**, f. 10.2.1875. ML 1901. Kommunalläk. i Pyhäjärvi och Pusula. D. 13.12.1917.
637. **Löfström, Karl Georg**, f. 9.1.1873. ML 1901. Kommunalläk. i Vederlaks. D. 5.1.1920.
638. **Fabritius, Walter Alarik Wilhelm**, f. 29.6.1871. ML 1901. Prov. läk. i Kalajoki distr. D. 2.6.1952.
639. **Ahlqvist, Ellen Maria**, f. 1.11.1870. ML 1901. Prakt. läk. i Helsingfors och samtidigt läk. vid Humlebergs sjukh. D. 14.9.1920.
640. **Collan, Paul Zakarias**, f. 1.10.1872. ML 1901. Prov. läk. i Ruovesi distr. D. 14.3.1930.
641. **Nyqvist, Johan Oskar**, f. 24.5.1875. ML 1901. Inneh. av privat sjukhus i Helsingfors. D. 22.1.1932.
642. **Fellman, Arthur Jacob Andreas**, f. 7.4.1873. ML 1901. Assistentläk. vid medicinska kliniken. D. 28.7.1917.
643. **Piponius, Henrik**, f. 30.7.1870. ML 1901. Kommunalläk. i Puumala. Utträdde 1902.
644. **Nordqvist, Oskar Gottfrid**, f. 29.10.1874. ML 1901. Stadsläk. i Lahtis. D. 20.8.1930.

645. **Hansson, Edvin**, f. 19.3.1874. ML 1901. Läk. vid epidemisjukh. i Åbo. D. 24.2.1944.

646. **Waernerberg, Tor Gustaf**, f. 1.7.1876. ML 1901. Prakt. läk. i Helsingfors. D. 15.6.1916.

647. **Stenbäck, Hjalmar Mathias**, f. 6.7.1869. ML 1901. Distr. läk. i Helsingfors. D. 2.7.1918.

648. **Knape, Ernst Viktor**, f. 8.7.1873. ML 1901. MKD 1902. Docent i oftalmologi 1912. Prakt. läk. i Gamlakarleby. D. 23.2.1929.

649. **Weckman** (Wartiovaara), **Johannes William**, f. 17.3.1873. ML 1901. Stadsläk. i Jyväskylä. Utträdde 1916.

## 1902

650. **Backberg, Edvard**, f. 12.8.1873. ML 1902. Kommunalläk. i Nurmes. Utträdde 1917.

651. **Jäderholm, Karl Gustaf**, f. 21.1.1872. ML 1902. Prov. läk. i Ikalis distr. D. 18.11.1934.

652. **Klemola, Kaarle Fredrik**, f. 28.9.1872. ML 1902. Kommunalläk. i Kannus. D. 17.1.1920.

653. **Fleege, Uno Axel**, f. 11.11.1870. ML 1902. Stadsläk. i Kaskö. D. 25.2.1922.

654. **Krook, Artur Woldemar**, f. 19.5.1873. ML 1902. Läk. vid Viborgs stads sanitetsbyrå. D. 22.4.1921.

655. **Wilén, Karl Selim**, f. 4.3.1874. ML 1902. Kommunalläk. i St. Andreae. D. 27.9.1917.

656. **Hakulinen, Oskari Edvard**, f. 23.3.1871. ML 1902. Kommunalläk. i Pielisjärvi. Utträdde 1918.

657. **Angervo, Wilhelm**, f. 13.2.1875. ML 1902. Prakt. läk. i Helsingfors. D. 23.11.1938.

658. **Öhrbom, Valter Herman Torsten**, f. 29.3.1873. ML 1902. Prakt. läk. i Amerika. D. 1932.

659. **Rodas, Eugen**, f. 5.10.1871. ML 1902. Prov. läk. i Joensuu distr. D. 24.12.1959.

660. **Heikinheimo** (fd. Heikel), **Oskari Fredrik**, f. 3.8.1873. ML 1902. Kommunalläk. i Keuru. Utträdde 1917.

661. **Boström, Karl Artur**, f. 6.12.1872. ML 1902. Järnvägläk. i Kouvola. Utträdde 1925.

662. **Arppe, Aksel Nathanael**, f. 14.8.1871. ML 1902. Tandläk. ex. 1915. Prakt. läk. och tandläk. i St. Michel. Utträdde 1916.

663. **von Nandelstadh, Oskar Alexander**, f. 19.3.1874. ML 1902. Tandläk. ex. 1903. Assistentläk. vid odont. inrätt. Prakt. tandläk. i Helsingfors. D. 31.3.1958.

664. **Anthoni, Walter Einar**, f. 29.11.1869. ML 1902. Underläk. vid länssjukh. i Tavastehus. D. 29.11.1923.

665. **Gröhn, Johan Emil**, f. 28.12.1871. ML 1902. Läk. vid länsfängelset i Åbo. Utträdde 1925.

666. **Bardy, Henri George Adolphe**, f. 22.1.1875. ML 1902. MKD 1906. Docent i kirurgi 1914. Överläk. vid Maria sjukhus kir. avd. Professorstitel 1935. D. 28.8.1944.

667. **Wikberg, Karl Edvin**, f. 30.3.1868. ML 1902. Läk. vid upptagningsanstalten i Mustasaari. Prakt. läk. i Viborg. D. 16.3.1927.

668. **Johansson, Oskar**, f. 30.3.1873. ML 1902. Prakt. läk. i Salo. D. 2.1.1929.

## 1903

669. **Sjöberg, Alfons Richard**, f. 29.12.1871. ML 1903. Stadsläk. i Jakobstad. D. 3.1.1935.

670. **Hartman, Karl Joel Alarik**, f. 27.5.1875. ML 1903. Prakt. läk. i Åbo. Utträdde 1925. Återinträdde 1929. D. 8.8.1935.

671. **Wangel, Karl Erhard**, f. 3.9.1866. ML 1903. Kommunalläk. i Vörå. D. 29.3.1916.

672. **Wiik, Kalle Antti**, f. 4.7.1874. ML 1903. Stadsläk. i Joensuu. D. 2.11.1905.

673. **von Willebrand, Herman Viktor**, f. 7.11.1876. ML 1903. MKD 1907. Överläk. vid epidemisjukh. i Helsingfors. D. 18.12.1935.

674. **von Wendt, Georg Willehad**, f. 21.3.1876. ML 1903. MKD 1905. Professor i husdjurslära 1910. Utträdde 1930.

675. **Runeberg, Birger**, f. 26.6.1875. ML 1903. MKD 1908. Prof. i kirurgisk klinik 1930. D. 28.12.1938.

676. **Hoffström, Karl Alarik**, f. 31.10.1875. ML 1903. Förest. för barnbördshuset i Tammerfors. D. 2.12.1957.

677. **Collander, Paul Josef**, f. 20.5.1874. ML 1903. Prakt. läk. i Amerika. D. i febr. 1966.

678. **Tukiainen, Kaarlo Adam**, f. 7.5.1872. ML 1903. Läk. vid tukthuset i Helsingfors. Utträdde 1916.

679. **Björkqvist, Georg Alexander**, f. 20.7.1870. ML 1903. Distr. läk. i Helsingfors. D. 29.12.1927.

680. **Gardberg, Otto Richard**, f. 4.1.1872. ML 1903. Stadsläk. i Ekenäs. D. 12.6.1930.

681. **Backman** (f. Nylund), **Augusta Elisabet**, f. 12.12.1870. ML 1903. Stadsläk. i Nykarleby. D. 7.9.1950.

682. **Kallio, Kyösti**, f. 26.5.1872. ML 1903. Divisionsläk. i St. Michel. D. 9.1.1920.

683. **Geitlin, Fritz Gabriel**, f. 28.1.1875. ML 1903. MKD 1906. Överläk. vid Kammio sjukh. i Helsingfors. D. 27.3.1941.

684. **Räihä, Karl Richard**, f. 28.1.1873. ML 1903. Järnvägläk. i Tammerfors. D. 24.11.1940.

685. **Johnsson, Theodor Adiel**, f. 5.9.1871. ML 1903. Prakt. läk. i Helsingfors. D. 10.2.1957.

686. **Kahelin, Kaino Gustaf**, f. 29.8.1876. ML 1903. Prov. läk. i Tavastehus distr. D. 20.12.1942.

687. **Lindgren, Einar Ilmari**, f. 12.5.1877. ML 1903. Prakt. läk. i Amerika. Vidare uppgifter saknas.

688. **Okkonen, Otto Alfred**, f. 3.2.1873. ML 1903. Kommunalläk. i Puumala. D. 11.4.1936.

689. **Ignatius, Kaarlo Reinhold**, f. 2.1.1876. ML 1903. Överläk. vid länssjukh. i St. Michel. Utträdde 1938.

690. **Koljonen, Heikki**, f. 11.5.1874. ML 1903. Prakt. läk. i U.S.A. och Kanada senare i Helsingfors. D. 12.1.1970.

## 1904

691. **Hohenthal, Carl Mauritz**, f. 13.5.1875. ML 1903. Prakt. läk. i Helsingfors. D. 17.3.1945.

692. **Hirvisalo** (fd. Englund), **Karl Fredrik**, f. 29.1.1875. ML 1904. MKD 1909. Docent i hygien 1915. Utträdde 1916.

693. **Bustorff, Anders Konrad August**, f. 18.4.1871. ML 1904. Prov. läk. i Rimito distr. D. 14.3.1935.

694. **Blomqvist, Artur Ferdinand**, f. 21.9.1875. ML 1904. Första underläk. vid Fagnäs sjukh. D. 18.1.1941.

695. **Rapola, Juho Kustaa**, f. 10.10.1877. ML 1904. Andra stadsläk. i Raumo. Utträdde 1916.

696. **Qvarnström, Einar Fabian**, f. 20.1.1873. ML 1904. Underläk. vid Helsingfors stads tbc. dispensär. D. 16.7.1960.

697. **Anttinen** (fd. Andersin), **Einar Emil**, f. 18.6.1876. ML 1904. Bitr. överläk. vid Lappviks sjukh. Utträdde 1934.

698. **Tikka, Hannes**, f. 7.5.1874. ML 1904. Prov. läk. i Tohmajärvi distr. D. 25.7.1933.

699. **Hornborg, Oskar Alarik**, f. 4.7.1870. ML 1904. Första stadsläk. i Björneborg. D. 1.4.1936.

700. **Brander, Einar Albert**, f. 9.4.1874. ML 1904. Bruksläk. i Pargas. D. 21.12.1938.

701. **Wegelius, Walter**, f. 6.7.1876. ML 1904. MKD 1910. Professor i barnförlossningskonst och gynekologi 1918. D. 17.12.1924.

702. **Grönholm, Axel Wilhelm**, f. 4.3.1873. ML 1904. Andra stadsläk. i Tammerfors. D. 11.3.1929.

703. **af Björkesten, Sigurd Waldemar**, f. 18.2.1878. ML 1904. Överläk. vid Tallbacka sjukh. i Helsingfors. D. 8.4.1957.

704. **Rytkölä, Tahvo**, f. 2.9.1870. ML 1904. Överläk. vid allm. sjukh. i Sordavala. D. 12.1.1945.

705. **Wegelius, Karl Hjalmar Rafael**, f. 15.10.1873. ML 1904. Prov. läk. i Pielisjärvi distr. D. 30.3.1934.

706. **Matikainen, Onni Josef Alexander**, f. 20.4.1875. ML 1904. Prakt. och militärläk. i Viborg. Utträdde 1924.

707. **Krook, Edvin Ossian**, f. 29.4.1876. ML 1904. Prakt. läk. i Terijoki. D. 2.5.1920.

708. **Ehnberg, Oskar Arvo**, f. 22.1.1875. ML 1904. Prov. läk. i Fredrikshamn distr. D. 21.6.1951.

709. **Molander, Arthur Josef Theodor**, f. 5.10.1872. ML 1904. Prov. läk. i Lojo distr. D. 6.11.1945.

710. **Porthan, Johan Lennart Gabriel**, f. 14.11.1873. ML 1904. Första stadsläk. i Kuopio. Utträdde 1925.

711. **Seppänen, Väinö Johannes**, f. 13.2.1875. ML 1904. Överläk. vid Takaharju sanat. Utträdde 1916.

712. **Nessling, Eliel August**, f. 29.9.1871. ML 1904. Prov. läk. i Rimito. D. 2.8.1941.

713. **Grönlund, Karl Anton Arvid**, f. 5.7.1877. ML 1904. Läk. vid tub. dispensären i Åbo. D. 23.9.1964.

714. **Rohde, Otto**, f. 10.1.1873. ML 1904. MKD 1914. Andra underläk. vid länssjukh. i Åbo. D. 20.9.1930.



715. **Leander, Adolf Emil**, f. 18.1.1866. ML 1904. Kommunalläk. i Längelmäki. D. 11.9.1932.

716. **Grönberg, John Gustaf**, f. 23.12.1870. ML 1904. MKD 1906. Docent i farmakologi 1922. Underläk. vid Halila sanatorium. D. 18.12.1929.

717. **Zachariassen, Jörgen Richard** f. 2.11.1873. ML 1904. Kommunalläk. i Esbo. D. 26.3.1944.

718. **Walle, Daniel Gustaf**, f. 14.7.1874. ML 1904. Kommunalläk. i Uukuniemi. D. 20.2.1920.

719. **Rancken, Dodo Arthur Emil**, f. 20.9.1872. ML 1904. MKD 1909. Professor i fysiologi 1932. D. 28.4.1935.

720. **Lagerborg, Viva Sofia**, f. 28.10.1871. ML 1904. Läk. vid Högsands sanatorium. D. 8.7.1941.

721. **Wikander, Anna Elisabeth**, f. 26.2.1873. ML 1904. Läk. vid tbc. dispensären i Tammerfors. D. 4.10.1938.

## 1905

722. **Jalava, Juho Santeri**, f. 23.4.1873. ML 1905. Stadsläk. i Nystad. D. 21.2.1918.

723. **Hartman, Karl Erik**, f. 10.5.1876. ML 1905. Prov. läk. i Rautalampi distr. D. 9.3.1939.

724. **Luukkonen, Anders Emil**, f. 9.6.1875. ML 1905. Prakt. och folkskoleläk. i Kexholm. Utträdde 1916.

725. **Skogström, Albin Mikael**, f. 30.6.1874. ML 1905. Prov. läk. i Tammerfors distr. D. 2.11.1936.

726. **Maximoff, Alexej**, f. 6.6.1873. ML 1905. Läk. vid O.Y. Läskelä A.B. D. 14.1.1952.

727. **Prytz-Brander** (f. Prytz), **Martha Maria**, f. 4.6.1878. ML 1905. T.f. kommunalläk. i Pargas. D. 19.9.1910.

728. **Fabritius, Harald August**, f. 21.6.1877. ML 1905. MKD 1907. Professor i psykiatri 1925. D. 30.6.1948.

729. **Björkenheim, Robert Edvard Albert**, f. 2.2.1877. ML 1905. MKD 1907. Docent i obstetrik och gynekologi 1918. Förest. för gynekol. avdeln. vid Diakonissanst. sjukh. i Helsingfors. Professorstitel 1937. Hedersledamot av Finska Läkaresällskapet 1955. D. 7.2.1970.

730. **Therman, Johannes Einar**, f. 27.11.1875. ML 1905. MKD 1905. Andra stadsläk. i Borgå. D. 3.9.1948.

731. **von Kraemer, Karl Robert Emil**, f. 25.11.1875. ML 1905. Andra stadsläk. i Borgå. D. 25.8.1919.

732. **Krohn, Erik August**, f. 23.1.1876. ML 1905. Läk. vid sjukh. för nervlidande i Uleåborg. D. 13.1.1913.

733. **Kosonen, Olavi Albin**, f. 6.1.1875. ML 1905. Stadsläk. i Joensuu. Utträdde 1916.

734. **Forssell, Hugo Gustaf Edvard**, f. 26.3.1874. ML 1905. Prov. läk. i Kristinestads distr. D. 4.8.1967.

735. **Sundelius, Nils Albert Harald**, f. 25.2.1879. ML 1905. Skolläk. vid Helsingfors stads sv. folkskolor. D. 28.2.1955.

736. **Aminoff, Axel Viktor August**, f. 21.8.1876. ML 1905. Prakt. läk. i Åbo. D. 4.11.1917.

737. **Olsoni, Ismael Filip**, f. 1.7.1870. ML 1905. Prakt. läk. i Åbo. D. 5.4.1926.

738. **Huhti, Juho Aukusti**, f. 24.10.1863. ML 1905. Kommunalläk. i Eura. Utträdde 1916.

739. **Boije, Karl Werner**, f. 22.8.1875. ML 1905. Fabriksläk. och skolläk. i Björneborg. D. 11.10.1935.

## 1906

740. **Bärlund, Väinö**, f. 6.12.1878. ML 1906. Assistentläk. vid syfilidol. avd. Utträdde 1916.

741. **Brummer, Oskar Wilhelm**, f. 13.2.1874. ML 1906. Kommunalläk. i Lojo. D. 10.6.1912.

742. **af Heurlin, Mauno Ossian**, f. 10.9.1873. ML 1906. MKD 1912. Distr. läk. i Enare och Utsjoki. Utträdde 1925.

743. **Eklund, Thure Wilhelm**, f. 31.5.1875. ML 1906. Överläk. vid allm. sjukh. i Tammerfors. D. 15.6.1939.

744. **Peterson, Frans Lennart**, f. 11.11.1877. ML 1906. MKD 1934. Överläk. vid länssjukh. i Viborg. D. 1.3.1938.

745. **Heikinheimo** (fd. Heikel), **Johannes Immanuel**, f. 23.8.1877. ML 1906. Andra underläk. vid Pitkäniemi centralanstalt. Utträdde 1916.

746. **von Fieandt, Halvar Magnus**, f. 11.3.1879. ML 1906. MKD 1911. Docent i patologisk anatomi. Prakt. läk. i Helsingfors. Utträdde 1916.

747. **Holmqvist, Aarno Robert**, f. 13.3.1877. ML 1906. Kommunalläk. i Nivala. D. 25.10.1918.

748. **Taskinen, Kaarlo**, f. 29.9.1876. ML 1906. MKD 1909. Läk. i medikalgymn. vid gymn. inrättn. Utträdde 1916.

## 1907

749. **Varpula, Juho Emanuel**, f. 21.5.1876. ML 1907. Kommunalläk. i Hämeenkyrö. D. 29.8.1926.

750. **Enroth, Emil Emanuel**, f. 17.9.1879. ML 1907. MKD 1919. Docent oftalmologi 1922. Prakt. läk. i Helsingfors. D. 2.9.1953.

751. **Sahlberg, Walter Gustaf**, f. 20.2.1878. ML 1907. Kommunalläk. i Rovaniemi. D. 5.6.1914.

752. **Runeberg, Einar**, f. 16.9.1877. ML 1907. Stadsläk. i Ekenäs. D. 4.5.1938.

753. **Westlin, Richard Volmar**, f. 8.1.1878. ML 1907. Prakt. läk. i Amerika, senare i Helsingfors. D. 24.12.1967.

754. **Sternberg, Hugo**, f. 21.12.1877. ML 1907. Prakt. läk. i Helsingfors. Drivit läkemedelsfabr. "Salve, Laboratorium medicum" i Helsingfors. D. 8.1.1948.

755. **Manner, Juhana Viktor**, f. 18.12.1867. ML 1907. Kommunalläk. i Kokemäki. Utträdde 1916.

756. **Ahlström, Karl Gustaf**, f. 28.7.1877. ML 1907. Stadsläk. i Nykarleby. D. 26.4.1916.

757. **Holmberg, Klas Wilhelm Reinhold**, f. 28.5.1878. ML 1907. MKD 1916. Prakt. läk. i Helsingfors. D. 18.4.1951.

758. **Bengelsdorff, Richard Elias**, f. 13.11.1877. ML 1907. Järnvägsläk. i Helsingfors. D. 2.9.1950.

759. **Rikala, Karl Alarik**, f. 26.1.1875. ML 1907. Förest. för Universitetets gymn. inrättning. Utträdde 1936.

760. **Piispanen, Eva**, f. 25.5.1877. ML 1907. Läk vid barnförlossn. anstalten i Kuopio. D. 9.8.1950.

761. **Liljeström, Gustaf Julius**, f. 3.3.1876. ML 1907. Kommunalläk. i Salmis. D. 13.11.1923.

762. **Lehtonen, Vaka Aatos Arvo Vihtori**, f. 25.5.1878. ML 1907. Bitr. överläk. vid Pitkänieniemi centralanstalt. Utträdde 1916.

763. **Tiitinen, Herman**, f. 10.12.1873. ML 1907. Kommunalläk. i Lappo. Utträdde 1925.

764. **Aschan, Tor Gustaf Adolf**, f. 18.8.1877. ML 1907. Prakt. örönläk. i Helsingfors. D. 23.10.1958.

765. **Takala, Matti**, f. 9.9.1874. ML 1907. Kommunalläk. i Pemar. Utträdde 1925.

766. **Hakulinen-Hirviaho**, (f. Hakulinen), Hulda Katharina, f. 18.6.1874. ML 1907. Distr. läk. i Kuhmoniemi. D. 23.8.1937.

## 1908

767. **Kartio** (fd. Johansson), **Kyösti Adolf**, f. 16.10.1873. ML 1908. Kommunalläk. i Kuru. D. 22.6.1922.

768. **Himanen, Gösta**, f. 24.11.1879. ML 1907. Kommunalläk. i Kemijärvi. D. 16.3.1910.

769. **Soikkonen, Johannes**, f. 27.6.1871. ML 1908. Kommunalläk. i Kauhajoki. Utträdde 1916.

770. **Chydenius, Karl Lennart**, f. 27.7.1876. ML 1908. Prov. läk. i St Michels distr. D. 1.4.1945.

771. **Grenman, Werner Eliel**, f. 12.8.1873. ML 1908. Prakt. ögonläk. Apoteks innehavare i Helsingfors. D. 15.5.1949.

772. **Sundvik, Ernst Karl Odo**, f. 23.4.1880. ML 1908. Assistentläk. vid Helsingfors sanitetsbyrå. D. 12.8.1913.

773. **Leidenius, Laimi Lovisa**, f. 13.2.1877. ML 1908. MKD 1913. Professor i obstetrik och gynekologi. Utträdde 1937.

774. **Rainio** (fd. Lilius), **Selma**, f. 21.3.1873. ML 1908. Missionsläk. i Ovamboland. D. 5.1.1939.

775. **Brummert, Henrik Ludvig**, f. 18.5.1874. ML 1908. Prov. läk. i Vasa distr. D. 11.11.1951.

776. **Dreijer, Tord Olof**, f. 26.4.1877. ML 1908. Kommunal- och fabriksläk. i Fiskars. D. 31.5.1944.

777. **Söderling, Hans**, f. 11.12.1877. ML 1908. Överläk. vid badanst. i Nädendal. D. 10.2.1933.

778. **Grönholm, Werner**, f. 14.4.1878. ML 1908. Läk. vid Billnäs bruk. Prakt. läk. i Helsingfors. D. 26.9.1955.

779. **Kario, Heikki William**, f. 19.9.1874. ML 1908. Kommunalläk. i Kuhmois och Padasjoki. Utträdde 1916.

780. **Blomstedt, Johan Ossian**, f. 9.2.1878. ML 1908. Distr. läk. i Helsingfors. D. 20.1.1950.

781. **Svanljung, Gustaf Ernst**, f. 8.2.1877. ML 1908. Bitr. överläk. vid Nickby sinnessjukhus. D. 10.11.1961.

782. **Möller, Allan Julius Theodor**, f. 8.7.1877.  
ML 1908. Läk. vid sanitetsbyrån i Åbo. D. 19.1.1971.

783. **Laurell, Bertel Henrik**, f. 13.3.1879.  
ML 1908. Kommunalläk. i Ikalis. Utträdde 1916.

784. **Forstadius, Oskar Wilhelm**, f. 2.8.1875.  
ML 1908. Regementsläk. Utträdde 1925.

785. **Järnström, Ulrik Waldemar**, f. 4.5.1877.  
ML 1908. Järnvägläk. i Viborg. Utträdde 1925.

786. **Hammarén, Georg Bernhard**, f. 29.10.1871.  
ML 1908. D. 31.12.1910.

787. **Grottenfelt, Carl Reinhold**, f. 8.2.1877.  
ML 1908. MKD 1911. Läk. vid Karelska näsets  
militärdistr. Prakt. läk. i Helsingfors. D. 1.11.1961

788. **Leiri, Fjalar**, f. 17.1.1881. ML 1908. MKD  
1925. Docent i otoneurologi 1928. D. 13.8.1952.

789. **Nyström, Gunnar**, f. 4.3.1880. ML 1908.  
MKD 1911. Första stadsläk. och sjukhusläk. i Borgå.  
D. 5.6.1941.

790. **Sjöblom, John Charley**, f. 29.1.1880. ML 1908.  
MKD 1914. Underläk. vid Maria sjukh. Prakt. läk i  
Helsingfors. Hedersledamot av Finska Läkaresällskapet  
1952. D. 20.10.1958.

791. **Waalivirta** (fd. Wahlström), **Taavi Esa**,  
f. 5.7.1876. ML 1908. Järnvägläk. i Kouvola.  
D. 7.1.1919.

792. **Litonius, Frans William**, f. 15.8.1875.  
ML 1908. Prakt. läk. i Helsingfors. D. 26.9.1931.

793. **Törnqvist, John Hugo**, f. 16.5.1879.  
ML 1908. Prov. läk. i Godby distr.. D. 20.11.1956.

## 1909

794. **Svanljung, Gustaf Allon**, f. 1.10.1875.  
ML 1909. Prakt. läk. i Viborg. Bataljonsläk.  
D. 5.12.1919.

795. **Kaila, Eino Samuli**, f. 24.9.1881.  
ML 1909. Kommunalläk. i Lojo. Utträdde 1925.

796. **Backberg, Tyyni August Paulinus**,  
f. 22.6.1876. ML 1909. Kommunalläk. i Iittis.  
Utträdde 1928.

797. **Oksala** (fd. Björkqvist), **Herman**,  
f. 13.10.1879. ML 1909. Läk. vid Mustasaari  
upptagningsanstalt. Utträdde 1916.

798. **Kumlin, Ture Artur**, f. 9.5.1877.  
ML 1909. Första stadsläk. i Hangö. D. 27.3.1947.

799. **Palmgren, Hugo Wilhelm**, f. 13.3.1879.  
ML 1909. Prakt. läk. i Valkeakoski. D. 12.7.1919.

800. **Söderlund, Bror Waldemar**, f. 12.4.1874.  
ML 1909. Stadsläk. i Nyslott. D. 6.4.1927.

801. **Renvall, Gerhard Gudmund**, f. 24.9.1880.  
ML 1909. Prakt. läk. i Helsingfors. D. 20.1.1926.

802. **von Bonsdorff, Paul Ruben**, f. 27.4.1880.  
ML 1909. Prakt. barnläk. i Helsingfors. D. 29.9.1937.

803. **Kananen, Johan Emil**, f. 13.5.1882.  
ML 1909. Prakt.läk. i Uleåborg. Utträdde 1925.

804. **Ryömä, Aukusti Johannes**, f. 24.4.1878. ML  
1909. Överläk. vid Heinola badanst. Utträdde 1916.

805. **Alho, Ensio Nikodemus**, f. 24.12.1878.  
ML 1909. Läk. vid Helsingfors stads finskspr.  
folkskolor. Utträdde 1916.

806. **Rytkönen, Otto Erkki**, f. 1.5.1879. ML 1909.  
Prakt. läk och tandläk. i Fredrikshamn. D. 12.8.1910.

807. **Wartiovaara** (fd. Weckman), **Arvi Kustaa  
Aleksanteri**, f. 11.9.1880. ML 1909.  
Prakt. ögonläk. i Helsingfors. Utträdde 1916.

808. **Suolahti** (fd. Palander), **Eino Emil Waldemar**,  
f. 7.11.1879. ML 1909. MKD 1926. Prakt. öronläk.  
i Helsingfors. Utträdde 1916.

809. **Neovius, Osmo Lauri**, f. 11.9.1880.  
ML 1909. Assistent vid patologisk-anatomiska  
inrättningen. Utträdde 1916.

810. **Heikkeli**, (fd. Heikel), **Einari Benjamin**,  
f. 23.2.1877. ML 1909. Prakt. läk. i Villmanstrand  
och Viborg. Utträdde 1916.

## 1910

811. **Ollonqvist, Lauri Johannes**, f. 17.3.1882.  
ML 1910. Överläk. vid militärsjukhuset i  
Helsingfors. D. 20.3.1972.

812. **Elving, Henrik Anton**, (Harry), f. 17.8.1881.  
ML 1910. MKD 1913. Docent i kirurgi 1922.  
Överläk. vid länssjukh. i Åbo. Professorstitel 1938.  
D. 28.2.1946.

813. **Timonen, Uno Mathias**, f. 5.1.1879. ML 1910.  
Kommunalläk. i Jokkas. Lantbrukare. D. 18.3.1952.

814. **Lydecken, Jalmari**, f. 1.4.1875. ML 1910.  
Prakt. läk. i Helsingfors. D. 1.11.1959.

815. **Hjelt, Gunnar Albert Wilhelm**, f. 29.8.1882.  
ML 1910. Prov. läk. i Kittilä distr. D. 13.2.1921.

816. **Lindström, Ludvig Julius**, f. 2.10.1884. ML 1910. MKD 1921. Docent i kirurgi 1931. Överläk. vid stadssjukh. i Vasa. Prof. titel 1948. Hedersledamot av Finska Läkaresällskapet 1962. D. 12.5.1971.
817. **Kalima** (fd. Landgren), **Tauno Emil Mikael**, f. 29.9.1881. ML 1910. MKD 1912. Docent i kirurgi 1922. Första underläk. vid läns sjukh. i Åbo. Utträdde 1925.
818. **Hammar, Rauha Siviä Elisabeth**, f. 15.2.1878. ML 1908. MD (i Tyskland) 1910. Prakt. läk. i Helsingfors. Utträdde.
819. **Wellenius, Otto Henrik**, f. 16.12.1881. ML 1910. Överläk. vid distr.sinnessjukh. i Ekenäs. D. 8.3.1976.
820. **Telén, Uno Väinö**, f. 11.11.1878. ML 1910. Läk. vid militärsjukh. i Helsingfors kir. avd. Utträdde 1925.
821. **Lavonius, Herman Gabriel**, f. 30.9.1882. ML 1910. MKD 1912. Medicinalråd 1920. D. 19.7.1960.
822. **Tigerstedt, Carl Christian Oskar Robert**, f. 17.10.1882. ML 1910. MKD 1910. Professor i fysiologi 1920. D. 23.7.1930.
823. **Kuitunen, Elis**, f. 24.1.1883. ML 1910. Brigادلäk. Utträdde 1925.
824. **Tawaststjerna, Akseli Verner Wilhelmi**, f. 12.2.1881. ML 1910. T.f. läk. vid kommunala sjukh. i Uleåborg. Utträdde 1916.
825. **Lautsia** (fd. Lund), **Lauri Wilhelm**, f. 27.11.1881. ML 1910. Läk. vid Björneborgs kommunala sjukh. D. 4.9.1929.
826. **Biaudet, Leon Jules**, f. 9.12.1882. ML 1910. Överläk. vid allm. sjukh. i Lovisa. Professorstitel 1950. D. 4.2.1968.
827. **Jensen, Karl Georg**, f. 29.9.1884. ML 1910. Prakt. läk. i Åbo. D. 25.1.1964.
828. **Visa** (fd. Weseloff), **Wilho**, f. 30.1.1877. ML 1910. Prakt. läk. i Tavastehus. D. 24.1.1952.
831. **Saltzman, Fredrik**, f. 28.7.1881. ML 1911. MKD 1914. Docent i inre medicin 1919. Överläk. vid Maria sjukh. med. avd. Professorstitel 1938. Hedersledamot av Finska Läkaresällskapet 1948. D. 2.8.1972.
832. **Ignatius, Lorenz Hjalmar**, f. 24.9.1883. ML 1911. Läk. vid militärsjukh. i Helsingfors. Utträdde 1925.
833. **Kröger, Aaro Werner**, f. 14.9.1878. ML 1911. Regementsläk. i Viborg. Utträdde 1927.
834. **Helme** (fd. Henriksson), **Väinö Harald**, f. 10.2.1884. ML 1911. T.f. prov. läk. i Ruovesi. Utträdde 1916.
835. **Loimaranta-Airila** (f. Lindstedt), **Suoma Helena**, f. 10.3.1881. ML 1910. Prakt. läk. i Helsingfors. Utträdde 1939.
836. **Kantala, Juho Adolf**, f. 14.6.1881. ML 1911. Kommunalläk. i Loppis. Utträdde 1916.
837. **von Essen, Gustaf Martin**, f. 30.5.1883. ML 1911. Överläk. vid läns sjukh. i Seinäjoki. Professorstitel 1950. D. 28.9.1954.
838. **Granholm, Ellen Ragnhild**, f. 27.9.1879. ML 1911. Förest. för Barnpolikliniken i Berghäll. D. 19.6.1944.
839. **Öhman, Karl Henrik**, f. 12.8.1879. ML 1911. Underläk. vid läns sjukh. i Kuopio. Utträdde 1916.
840. **Stenberg, Edla Elisabet**, f. 8.4.1871. ML 1910. Assistentläk. vid Stengårds sjukh. D. 1.3.1955.
841. **Hämäläinen, Juho Heikki**, f. 9.3.1883. ML 1911. MKD 1912. Docent i medicinsk kemi 1913. D. 27.11.1915.
842. **Alopaeus, Magnus Arvid**, f. 24.8.1884. ML 1911. Volontärassistentläk. vid kirurgiska kliniken. Utträdde 1916.
843. **Heinonen, Karl Oskar**, f. 9.4.1885. ML 1911. MKD 1920. Docent i oftalmologi. Prakt.läk. i Åbo. D. 15.6.1964.
844. **Wigelius, Ellen**, f. 4.7.1878. ML 1910. Läk. vid Seikkos barnbördshus i Åbo. Prakt. läk. i Åbo. D. 31.7.1966.
845. **Ljunggren, Petter Ragnar**, f. 29.6.1879. ML 1911. Yngre regementsläk. i Åbo. Prakt. läk. D. 13.12.1969.
846. **Enwald, Anders Johan Harald**, f. 29.6.1883. ML 1911. Prov. läk. i Hvitvittis. D. 28.10.1951.

## 1911

829. **Neovius, Bruno Adolf**, f. 28.5.1879. ML 1910. Kommunalläk. i Heinävesi. D. 27.2.1928.
830. **Punttala, Veikko**, f. 9.6.1882. ML 1911. Kommunalläk. i Kemi lk. Utträdde 1916.

847. **Suihko, Eemil Johannes**, f. 1.9.1878. ML 1911. Underläk. vid länsjukh. i Mustasaari. Utträdde 1918.
848. **Klemola, Väinö Sefanias**, f. 6.9.1883. ML 1911. Läk. vid tub. disp. i Uleåborg. Utträdde 1919.
849. **Hartman, Henry Arthur**, f. 31.10.1883. ML 1911. Prakt. läk. i Amerika, senare i Lahtis. D. 1.8.1962.
850. **Becker, Aarne Arthur**, f. 22.2.1883. ML 1911. Läk. vid allmänna sjukh. i Jyväskylä. Utträdde 1925.
851. **Nystén, Einar Rafael**, f. 11.9.1882. ML 1911. MKD 1916. Underläk. vid Epidemisjukh. i Helsingfors. D. 13.2.1950.
852. **Klami, Väinö Arvo Anton**, f. 6.10.1880. ML 1911. Prov. läk. i Ruovesi distr. D. 30.12.1964.
853. **Kalske, Kaarlo Edvard**, f. 16.3.1878. ML 1911. Prakt. läk. i Lojo. D. 6.2.1961.
854. **Antman-Åberg**, (f. Antman), **Sylvi Helena**, f. 17.12.1881. ML 1911. Assistentläk. vid Maria sjukh. Prakt. läk. i Helsingfors. D. 26.4.1949.
855. **Sundberg, Carl Gustaf Jarl**, f. 28.9.1882. ML 1911. Bruksläk. i Dalsbruk. D. 24.10.1918.
856. **Palmén, Arne Johannes**, frih. f. 3.1.1885. ML 1911. MKD 1914. Docent i kirurgi 1925. Bitr. lär. vid kirurgiska klin. 1921. Utträdde 1926.
857. **Salo, Toivo Johannes**, f. 15.1.1881. ML 1911. MKD 1921. Assistentläk. vid syfilidologiska klin. Utträdde 1917.
858. **Ruotsalainen, Armas**, f. 5.8.1877. ML 1911. MKD 1921. Prakt. läk. i Helsingfors. Utträdde 1916.
863. **Gorbatow, Alexander**, f. 11.9.1877. Läkarexamen vid medicinska Akademin i St. Petersburg 1901. Leg. finsk läk. 1907. Intagen i Läkaresällskapet 1912. Prakt. läk. i Helsingfors. D. 26.4.1944.
864. **Iivonen, Martti**, f. 18.8.1879. ML 1912. Prov. läk. i Haapajärvi distr. D. 9.8.1930.
865. **Sivola** (fd. Sellman), **Aku**, f. 6.1.1883. ML 1912. Kommunalläk. i Rantasalmi. Utträdde 1916.
866. **von Hertzen, Werner Emil**, f. 12.6.1882. ML 1912. Underläk. vid länsjukh. i Uleåborg. D. 4.5.1925.
867. **Olin, Toivo Edvard**, f. 27.6.1885. ML 1912. Underläk. vid Gumtäkts veneriska sjukh. Utträdde 1925.
868. **Malmio, Hugo Rafael**, f. 11.6.1884. ML 1912. Prakt. järnvägläk. i Tammerfors. Utträdde 1935.
869. **Murto, Johan Anders**, f. 6.1.1884. ML 1912. MKD 1914. Förest. för statens serumlab. Utträdde 1916.
870. **Snellman, Henry Rafael**, f. 4.6.1884. ML 1912. Bruks- och järnvägläk. i Karihaara, Kemi. D. 26.5.1971.
871. **Wichmann, Seth Edwin**, f. 25.1.1885. ML 1912. MKD 1912. Professor i obstetrik och gynekologi. Utträdde 1925.
872. **Väisänen, Heikki Erhard**, f. 6.12.1885. ML 1912. Kommunalläk. i Terijoki. Utträdde 1925.
873. **Westerholm, Robert Alfred**, f. 24.2.1887. ML 1912. Kommunalläk. i Rautalampi. Utträdde 1917.

## 1912

859. **Weikkola**, (fd. Weikkolin), **Klaus Johannes**, f. 3.3.1880. ML 1912. Prakt. läk. i Helsingfors. Utträdde 1925.
860. **Salminen, Johan Rudolf**, f. 29.4.1875. ML 1912. Kommunalläk. i Vehmo och Töfsala. D. 23.10.1918.
861. **Sjöström, Lennart Emanuel**, f. 10.8.1883. ML 1912. MKD 1913. Prakt. läk. i Åbo. Utträdde 1925.
862. **Suomalainen, Yrjö Toivo Ilmari**, f. 4.12.1879. ML 1912. Kommunalläk. i Somero. Utträdde 1916.

## 1913

874. **Langenskiöld, Fabian Wilhelm Gustaf**, frih., f. 21.3.1886. ML 1913. MKD 1914. Docent 1919 och professor 1948 i kirurgi vid HU. Professorstitel 1936. Överläk. vid Invalidstiftelsen i Helsingfors. Hedersledamot av Finska Läkaresällskapet 1952. D. 25.8.1957.
875. **Ora, Väinö Salomo**, f. 21.8.1885. ML 1913. Läk. vid kommunala sinnessjukh. i Tammerfors. Utträdde 1916.
876. **Holsti, Östen Nikolai**, f. 23.3.1877. ML 1913. MKD 1913. E.o. professor i inre medicin 1933. D. 5.10.1952.

877. **Puolanne** (fd. Spolander), **Mielo Eero**, f. 3.9.1877. ML 1913. Tandläk. ex. 1908. Prakt. tandläk. i Helsingfors. Utträdde 1916.
878. **Nyberg, Carl**, f. 3.2.1879. ML 1913. MKD 1913. E.o. professor i bakteriologi 1919. D. 6.11.1943.
879. **Airo** (fd. Nylund), **Väinö Vilho**, f. 3.9.1880. ML 1913. Kommunalläk. i Kalajoki. Utträdde 1916.
880. **Savonen, Severi Sefanias**, f. 2.4.1886. ML 1913. Kommunalläk. i Teuva. Utträdde 1916.
881. **Linko, Yrjö Antti**, f. 1.2.1885. ML 1913. Första stadsläk. i Åbo. Utträdde 1925.
882. **Auvinen, Antti Emil**, f. 27.6.1882. ML 1913. Järnvägläk. i Villmanstrand. Utträdde 1925.
883. **Stjerncreutz, Valdemar**, f. 13.11.1880. ML 1913. Prakt. läk. i Åbo. D. 2.10.1950.
884. **Palmén, Einar Filip, frih.**, f. 22.7.1886. ML 1913. Kommunalläk. i Merikarvia och Siikais. Utträdde 1916.
885. **Ekbom, Berndt Gunnar**, f. 26.7.1884. ML 1913. Järnvägläk. i Kouvola. D. 2.1.1940.
886. **Nordlund-Hacklin**, (f. Nordlund), **Ilma**, f. 8.11.1879. ML 1913. Prakt. läk. i Rovaniemi. D. 13.1.1939.
887. **Wellman, Johan Oskar Reinhold**, f. 8.4.1881. ML 1913. Divisionsläk. vid 2. divisionen. Utträdde 1935.
888. **Karnakoski-Richter** (Forsström), **Mandi Maria**, f. 8.9.1884. ML 1913. Kommunalläk. i Kangasniemi. Utträdde 1916.
889. **Herva, Erkki Vilho**, f. 19.3.1871. ML 1913. Stadsläk. i Tavastehus. Utträdde 1917.
890. **Savolin, Martin Elias**, f. 15.3.1884. ML 1913. MKD 1917. Docent i inre medicin 1923. Chef för försvarsministeriets sanitetsbyrå. Professorstitel 1951. D. 18.5.1964.
- 1914**
891. **Kajava, Yrjö Henrik**, f. 2.12.1884. ML 1914. MKD 1914. Professor i anatomi 1924. Utträdde 1925.
892. **Schroderus, Mauno**, f. 20.12.1885. ML 1914. MKD 1931. Läk. vid Viborgs stads barnförlossn. anstalt. Utträdde 1925.
893. **Hisinger, Fridolf**, f. 4.12.1885. ML 1914. Första stadsläk. i Helsingfors. D. 8.5.1941.
894. **Roschier, Nikolai Robert**, f. 29.3.1882. ML 1914. Överläk. vid Diakonissanstalten i Viborg. D. 25.10.1940.
895. **Creutz, Carl Gustaf, greve**, f. 8.12.1883. ML 1914. Prakt. läk. i Pernå. D. 13.4.1946.
896. **Meurman, Kaarlo Yrjö Agathon**, f. 17.1.1888. ML 1914. MKD 1919. Docent i oto-rhinolaryngologi 1924. Utträdde 1925.
897. **Laitinen, Veikko Ilmari**, f. 15.7.1880. ML 1914. Kommunalläk. i Kemijärvi. Utträdde 1916.
898. **Ylppö, Arvo Henrik**, f. 27.10.1887. ML 1914. MKD 1914. E.o. professor i pediatrik 1921. Professor i pediatrik 1925. Utträdde 1925.
899. **Riihiranta, Taavi Nantti**, f. 9.3.1885. ML 1914. Kommunalläk. i Björkö. D. 22.9.1914.
900. **Jansson, Carl Gösta**, f. 8.3.1887. ML 1914. MKD 1924. Docent i radiologi. Förest. för Kirurgiska sjukh. rtg. avdeln. Professorstitel 1951. D. 8.8.1971.
901. **Moberg, Cyrus Emanuel**, f. 12.9.1886. ML 1914. Kommunalläk. i Uukuniemi. Utträdde.
902. **Rantasalo, Viljo Valto**, f. 21.8.1887. ML 1914. MKD 1928. Kommunalläk. i Laukas. Utträdde 1916.
903. **Vuorinen, Onni Armas**, f. 25.11.1883. ML 1914. Kommunalläk. i Laitila. Utträdde 1925.
904. **Forsius, Runar**, f. 10.10.1884, ML 1914. Distr. läk. i Helsingfors. D. 31.10.1935.
905. **Schwanck, Carl Gustav Alexander** (Gösta), f. 16.12.1881. ML 1914. Hälsovårdsinspektör i Helsingfors. D. 4.3.1958.
906. **Gripenberg, Rita Elisabeth**, f. 21.7.1880. ML 1914. Överläk. vid Muurola sanatorium. D. 21.1.1965.
907. **Lindberg, John Gustaf**, f. 22.6.1884. ML 1914. MKD 1917. Överläk. för Stengårds ögonavd. Professorstitel 1951. D. 23.11.1973.
908. **Grönroos, August Bonde**, f. 15.3.1887. ML 1914. MKD 1920. Förest. för veneriska poliklin. i Helsingfors. D. 3.7.1941.
909. **Alkio, Viljo Verner**, f. 6.7.1883. ML 1914. Prakt. läk. i Helsingfors. Utträdde 1925.
910. **Järnefelt** (Hollmén), **Alje Eino**, f. 29.9.1886. ML 1914. Prakt. läk. i Helsingfors. D. 28.7.1943.

911. **Horelli, Väinö Valpas**, f. 5.10.1882. ML 1914. Kommunalläk. i Ruovesi. Utträdde 1916.
912. **Hämäläinen, Martti**, f. 15.10.1886. ML 1914. MKD 1925. Assistentläk. vid kirurgiska kliniken. Utträdde 1926.
913. **Isotalo, Albert**, f. 19.5.1880. ML 1914. Kommunalläk. i Vichtis. Utträdde 1916.
914. **Järvinen, Lauri Johannes**, f. 18.3.1886. ML 1914. Läk. vid St. Michels kommunala sjukhus. Utträdde 1925.
915. **Kyrklund, Karl Rafael**, f. 11.3.1889. ML 1914. MKD 1917. Åbo stads barnläk. Utträdde 1925.
916. **Saastamoinen-Silvanto** (fd. Sylvander), **Olga**, f. 4.3.1883. ML 1914. Prakt. läk. i Helsingfors. D. 3.4.1963.
917. **Berner, Niilo Arne**, f. 27.2.1882. ML 1914. Underläk. vid röntgenavd. på länssjukh. i Viborg. Utträdde 1938.
918. **Wäänänen, Aaro**, f. 26.7.1884. ML 1914. Kommunalläk. i Kiuruvesi. Utträdde 1916.
919. **Laitinen, Onni Teodor**, f. 13.4.1886. ML 1914. Distr. läk. i Sodankylä. Utträdde 1916.
920. **Appelberg, Ragnar Isak**, f. 5.6.1885. ML 1914. MKD 1919. Första stadsläk. och överläk. vid stadsjukh. i Kotka. D. 15.3.1949.
921. **Reinikainen, Oskar Brynolf**, f. 1.12.1885. ML 1914. Prakt. läk. i Viborg. Utträdde 1916.
922. **Länsimäki, Toivo Aleksanteri**, f. 26.7.1884. ML 1914. MKD 1919. Förest. för privat gyn. sjukh. i Helsingfors. Utträdde 1925.
923. **Hahl, Aksel Johannes**, f. 24.3.1883. ML 1914. Första stadsläk. i Kuopio. D. 11.8.1957.
924. **Vahtera** (fd. Lönnroth), **Erkki Albert**, f. 6.5.1881. ML 1914. Kommunalläk. i Pöytyä. Yläne och Oripää. Utträdde 1916.
925. **Airila, Yrjö Elias**, f. 25.6.1887. ML 1914. MKD 1914. Professor i farmakologi. Utträdde 1925.
926. **Öhman, Runar Carl**, f. 2.4.1884. ML 1914. MKD 1927. Överläk. vid Malmska sjukh. i Jakobstad. Professorstitel 1953. Hederledamot av Finska Läkaresällskapet 1964. D. 26.2.1966.
927. **Sandelin, Karl Viktor Torsten**, f. 28.9.1887. ML 1914. MKD 1916. Prakt. kirurg. i Helsingfors. D. 8.5.1950.
928. **Borg, Torsten Lars Jakob**, f. 24.8.1885. ML 1914. Prov. läk. i Ekenäs. D. 13.10.1942.
929. **Buch, Hedvig Selma Natalie**, f. 15.3.1887. ML 1914. Läk. vid tub. dispensären i Östermark. D. 20.12.1934.
930. **Forss, Johan Viktor**, f. 8.8.1882. ML 1914. Fabriksläk. i Kuusankoski. D. 23.6.1946.
931. **Salminen, Yrjö Vilho**, f. 21.11.1887. ML 1914. Chef läk. för krigsskolorna. Utträdde.
932. **Harlin, Almar**, f. 21.1.1886. ML 1914. Kommunalläk. i Kuopio lk. D. 10.10.1947.
933. **Sysimetsä, Juho Valentin**, f. 18.6.1878. ML 1914. Kommunalläk. i Virdois. Utträdde 1916.
934. **Holmström, Torsten Johan**, f. 29.6.1883. ML 1914. Första underläk. vid extra veneriska sjukh. i Tölö. D. 10.4.1919.
935. **Calonius, Erkki Vilho**, f. 6.4.1881. ML 1914. Kommunalläk. i Hyvinge. Utträdde 1925.
936. **Weckman-Varanti, Karl Axel Brynolf**, f. 25.10.1885. ML 1914. Länsläk. i Idensalmi distr. Utträdde.
937. **Leppänen, Edvard**, f. 11.3.1887. ML 1914. Sanitetsmajor. Utträdde 1925.
938. **Pohjonen, Arne Anders**, f. 29.3.1886. ML 1914. Kommunalläk. i Ii. Utträdde 1916.
939. **Kivinen, Pentti Aleksanteri**, f. 23.1.1873. ML 1914. Stadsläk. i Heinola. Utträdde 1925.

## 1915

940. **Rytkönen, Heikki Reinhold**, f. 9.1.1881. ML 1915. Kommunalläk. i Asikkala. Utträdde 1925.
941. **Hacklin, John Emil**, f. 11.7.1879. ML 1915. Dipl. ing. Prov. och järnvägläk. i Rovaniemi. D. 21.12.1952.
942. **Gylling, Gunnar Victor**, f. 26.4.1889. ML 1915. Prakt. läk. i Helsingfors. D. 25.4.1960.
943. **Hedvall, Bertel Alexander**, f. 15.11.1887. ML 1915. MKD 1915. Stadsläk. i Nådendal. D. 6.11.1951.
944. **Tulenheimo** (f. Heman), **Eva Debora**, f. 3.5.1885. ML 1915. Prakt. läk. i Kangasala. Utträdde 1933.
945. **Nikula, Akseli Jalmari**, f. 29.10.1884. ML 1915. Underläk. vid Lappviks sjukh. D. 14.1.1956.

946. **Wolff, Carl Thomas Reguel**, f. 24.7.1888. ML 1915. D. 21.3.1924.
947. **Austi, Allan Armas**, f. 20.3.1886. ML 1915. Prakt. läk. i Tavastehus. Utträdde.
948. **Tefke, Aleksis Bernhard Emil**, f. 8.5.1887. ML 1915. Kommunal- och sjukhusläk. i Norrmark. Utträdde 1925.
949. **Eklöf, Harald**, f. 20.1.1887. ML 1915. MKD 1915. Docent i mikroskopisk anatomi 1917. Underläk. vid Helsingfors stads sinnessjukh. i Nickby. Utträdde 1922.
950. **Elo, Juhani**, f. 28.1.1888. ML 1915. Regementsläk. i Viborg. Utträdde 1925.
951. **Lilja-Johnsson** (f. Lilja), Rosa, f. 23.5.1884. ML 1915. Prakt. läk. i Helsingfors. Utträdde 1938.
952. **Tanskanen, Lauri Antero**, f. 23.3.1886. ML 1915. Kommunalläk. i Maaninka. Utträdde 1916.
953. **Salminen, Lauri**, f. 17.11.1883. ML 1915. Kommunalläk. i Hiitola. Utträdde 1925.
954. **Biaudet, Teodor August**, f. 15.5.1886. ML 1915. Kommunalläk. i Kyrkslätt. D. 11.12.1967.
955. **Norén, Bruno Alfred**, f. 3.9.1887. ML 1915. Prakt. läk. i Helsingfors. D. 23.5.1924.
956. **Nuutinen, Joel Henrik**, f. 16.10.1885. ML 1915. Kommunalläk. i Jokkas. Utträdde 1925.
957. **Wallin, Olof August**, f. 31.7.1884. ML 1915. Första läk. vid Sjöbataljonen. D. 27.10.1920.
958. **Warén, Kaarlo Erkki Johannes**, f. 10.12.1888. ML 1915. MKD 1920. Läk. vid von Heidekens barnförlossn. anstalt i Åbo. Utträdde 1925.
959. **Anttonen, Harald Emil**, f. 25.1.1886. ML 1915. Överläk. vid Hatanpää sjukh. i Tammerfors. D. 26.6.1932.
960. **Terhola** (fd. Törnqvist) **Lauri Herman**, f. 19.12.1884. ML 1915. MKD 1915. Prakt. läk. i Helsingfors. D. 13.2.1923.
961. **Lång, Kaarle Onni Ilmari**, f. 25.3.1885. ML 1915. Prakt. läk. i Åbo. Utträdde 1925.
962. **Niiranen, Onni Johannes**, f. 30.1.1886. ML 1915. Prov. läk. i Villmanstrand. D. 19.1.1953.
963. **Segerstråle, Eva Hilda Kristina**, f. 7.2.1884. ML 1915. Underläk. vid tub. sjukh. i Helsingfors. D. 23.6.1955.
964. **Alopaeus, Kaarlo Pietari**, f. 29.6.1884. ML 1915. Prov. läk. i Sordavala. Utträdde.
965. **Elfving, Arvo Rafael**, f. 11.5.1886. ML 1915. MKD 1928. Docent i urologi 1931. Utträdde 1929.
966. **Hanén, Oiva Onni**, f. 12.5.1884. ML 1915. Prakt. läk. i Borgå. D. 2.6.1931.
967. **Heikel, Allan Phayllos**, f. 13.10.1885. ML 1915. Läk. vid kommunala sjukh. i Esbo. D. 8.11.1974.
968. **Matikainen, Aarne Urho Emanuel**, f. 6.2.1885. ML 1915. Prakt. läk. i Terijoki. Utträdde 1916.
969. **Valvanne** (fd. Wegelius), **Paavo**, f. 21.2.1886. ML 1915. Distr. läk. i Viborg. Utträdde 1925.
970. **Öhman, Rolf Edvard**, f. 3.5.1885. ML 1915. Andra stadsläk. i Hangö. D. 19.3.1938.
971. **Lehtinen, Johan Konstantin**, f. 21.5.1887. ML 1915. Kommunalläk. i Kivinebb. Utträdde 1916.
972. **Kainulainen, Urho Armas**, f. 14.2.1885. ML 1915. Regementsläk. i Lahtis. Utträdde 1925.
973. **Brotherus, Sven Alexander**, f. 4.10.1887. ML 1915. Järnvägsläk. i Vasa. D. 30.11.1953.
974. **Haglund, Wilhelm Selim**, f. 11.4.1882. ML 1915. Kommunal- och fabriksläk. i Pyhäjärvi (Nyl.) D. 25.5.1955.
975. **Nyyssölä** (fd. Stenlund), **Heikki Eljas**, f. 13.3.1884. ML 1915. Utträdde 1916.
976. **Varila, Elias Jalmari**, f. 14.7.1886. ML 1915. Kommunalläk. i Oulais. Utträdde 1925.
977. **Vihavainen, Johannes**, f. 23.6.1885. ML 1915. Kommunalläk. i Jämsä. Utträdde 1925.
978. **Tiisala, Kaarle Werner**, f. 20.6.1888. ML 1915. MKD 1918. Assistentläk. vid Maria sjukh. Utträdde 1925.
979. **Sourander, Bertil**, f. 22.8.1885. ML 1915. Länsläk. i Åbo. D. 4.3.1955.
980. **Tillman, Lauri**, f. 31.3.1885. ML 1915. Kommunalläk. i Sääminge. Utträdde 1932.

## 1916

981. **Sommelo, Väinö Vakaa**, f. 17.10.1882. ML 1916. Kommunalläk. i Kuorevesi. D. 21.10.1924.
982. **Sourander, Bruno Alfons**, f. 10.12.1884. ML 1916. Läk. vid Korsholms sjukh. D. 26.10.1959.



983. **Stålhammar, Siinto Sulho Sampo Solmu**, f. 21.1.1885. ML 1916. Prakt. läk. i Vasa. D. 21.5.1923.

984. **Veijo** (fd. Engström), **Wiljo Arvid**, f. 9.10.1887. ML 1916. Kommunalläk. i Pieksämäki. Utträdde.

985. **von Born-Heikel**, (f. von Born), **Magda Elisabeth**, f. 24.9.1886. ML 1916. Prakt. läk. i Esbo. D. 24.11.1953.

986. **Ahava** (fd. Kjellberg), **Karl Uno**, f. 18.2.1887. ML 1916. Underläk. vid Stengårds sjukh. Utträdde 1933.

987. **Bergroth, Thure Magnus**, f. 24.11.1889. ML 1916. Prakt. läk. i Åbo. D. 11.9.1951.

988. **Johansson, Albin Birger**, f. 30.11.1883. ML 1916. Prakt. läk. i Toijala. D. 14.11.1944.

989. **Cederberg, Otto Armas Benedikt**, f. 15.2.1888. ML 1916. MKD 1916. Prakt. läk. i Helsingfors. D. 17.5.1933.

990. **Koponen, August**, f. 30.8.1885. ML 1916. Kommunalläk. i Heinävesi. Utträdde 1925.

991. **Mustelin, Elis Oskar**, f. 16.11.1888. ML 1916. Överläk. vid länssjukh. i Åbo med. avd. D. 10.12.1953.

992. **Peder, Hjalmar Wilhelm**, f. 1.2.1887. ML 1916. Stadsläk. i Gamlakarleby. D. 6.4.1970.

993. **Pergament, Isak**, f. 5.8.1883. ML 1915. Inkallad till Sällskapet 1916. Prakt. läk. i Helsingfors. D. 2.6.1948.

994. **Spoof, Katarina** (Karin) **Augusta**, f. 3.6.1880. ML 1916. Prakt. läk. i Åbo. D. 16.2.1967.

995. **Basilier, Anton Olai**, f. 23.7.1889. ML 1916. Prakt. läk. i Helsingfors. Utträdde 1933.

996. **Becker, Gösta**, f. 20.4.1890. ML 1916. MKD 1916. Assistentläk. vid II med. kliniken. Utträdde 1925.

## 1917

997. **Halonon, Lauri Ilmari**, f. 5.7.1891. ML 1917. MKD 1930. Kommunalläk. i Kauhajoki. D. 12.10.1931.

998. **Kivalo** (fd. Mittler), **Berndt Akseli Fredrik**, f. 16.7.1886. ML 1917. Förest. för krigslasarettet i Fredrikshamn. D. 21.4.1918.

999. **Brotherus, Wilfrid Eugen**, f. 12.3.1888. ML 1915. Kommunalläk. i Rantasalmi. D. 13.6.1919.

1000. **Castrén, Harry Kaarlo Adolf**, f. 12.3.1891. ML 1917. MKD 1923. Professor i patol. anatomi 1926. Utträdde 1937.

1000 a. **Lund, Karl Johan**, f. 14.8.1877. ML 1917. Kalifornien U.S.A. Övriga uppgifter saknas.

1000 b. **Lund, Nils Olav**, f. 25.1.1887. ML 1917. Överläk. vid Sv. Österbottens distr. sinnessjukh. i Vasa. D. 26.10.1955.

1001. **Levander, Yrjö**, f. 1.4.1888. ML 1917. Underläk. vid kommunala sjukh. i Tammerfors. Utträdde 1925.

1002. **Aulo, Toivo Alfons**, f. 22.9.1885. ML 1917. Prakt. läk. i Tammerfors. D. 13.7.1918.

1003. **Ingman, Osvald Åke**, f. 14.4.1889. ML 1917. MKD 1924. Prakt. läk. i Helsingfors. D. 21.5.1965.

1004. **Stenius, Jaakko Fjalar**, f. 10.5.1891. ML 1917. MKD 1923. Docent i kirurgi 1926. Underläk. vid länssjukh. i Tavastehus. D. 10.7.1926.

## 1918

1005. **Hisinger-Jägerskiöld, Erik Ludvig Edvard, frih.**, f. 17.6.1888. ML 1918. MKD 1923. Docent i inre medicin 1926. Billnäs. D. 19.1.1948.

1006. **Saxén, Herman Gustaf**, f. 12.11.1886. ML 1918. Stadsläk. i Jakobstad. D. 29.5.1966.

1007. **Stenbäck, Lauri Johannes**, f. 23.2.1878. ML 1918. Järnvägsläk. i Riihimäki. D. 23.7.1937.

1008. **Troupp, Anders**, f. 7.9.1885. ML 1918 (Dorpat). Underläk. vid i Nickby sinnessjukh. D. 21.1.1946.

1009. **Grönblad, Åke Torsten**, f. 27.11.1890. ML 1918. Bruksläk. i Karhula. D. 20.1.1967.

1010. **Kerppola, William**, f. 5.1.1891. ML 1918. MKD 1919. Docent i inre medicin 1922. Assistentläk. vid Maria sjukh. Utträdde 1925.

1011. **Nyström, Bruno Alfons**, f. 9.5.1889. ML 1918. MKD 1918. Chefläk. vid sjöstridskrafterna. Sanitetskommodor. Helsingfors. D. 11.2.1985.

1011 a. **Roos, Thure Georg**, f. 28.1.1886. ML 1918. Bruks- och kommunalläk. i Lojo, Virkby. D. 9.12.1969.

1012. **Weber, Thorolf**, f. 1.11.1889. ML 1918. Prakt. läk. i Helsingfors. Förest. för Helsingfors stads öronpoliklinik. D. 27.1.1975.

1013. **Wallgren Ivar**, f. 25.8.1891. ML 1918. MKD 1923. Professor i patologisk anatomi. Hedersledamot av Finska Läkaresällskapet 1960. D. 16.9.1964.

1014. **Rasmussen, Charles Nils Lauritz**, f. 26.2.1890. ML 1918. Kommunalläk. i Närpes. D. 18.11.1936.

1015. **Herrmann, Ferdinand Edmund**, f. 15.8.1867. ML i Dorpat. 1893. Leg. finsk läk. 1918. Prakt. läk. i Viborg. D. 22.4.1922.

1016. **Seligson, Salomon**, f. 15.4.1887. ML i Dorpat 1915. Leg. finsk läk. 1918. Prakt. läk. i Helsingfors. D. 14.9.1928.

1017. **Törnwall, Lars Olof**, f. 14.10.1889. ML 1918. Prov. läk. i Lovisa. Utträdde 1953.

## 1919

1018. **Galetski-Olin** (f. Galetski), **Johanna Emilia**, f. 1.7.1890. ML 1919. Prakt. ögonläk. i Helsingfors. D. 21.6.1966.

1019. **Olin, Carl Oskar Johannes**, f. 13.8.1888. ML 1919. Överläk. vid Diakonissanstaltens III med. avd. i Helsingfors. D. 26.9.1947.

1020. **von Wendt, Dora Margareta**, f. 5.2.1891. ML 1919. MKD 1925. Läk. vid Helsingfors stads sv. folkskolor. D. 15.2.1985.

1021. **Toivonen, Märta Elvira**, f. 18.4.1887. ML 1919. Kommunalläk. i Längelmäki. D. 26.2.1921.

1022. **Wallgren, Georgwilhelm**, f. 14.10.1890. ML 1919. Överläk. för Diakonissanstaltens i Helsingfors kir. barnavdeln. D. 21.7.1968.

1023. **Rostedt, Ragnar**, f. 5.12.1891. ML 1919. Prakt. ögonläk. i Åbo. D. 13.1.1953.

## 1920

1024. **Braxén, Harald Vilhelm Israel**, f. 23.3.1889. ML 1920. Kommunalläk. i Forssa och Tammela. D. 6.2.1948.

1025. **Heinonen, Isak Johannes**, f. 21.6.1892. ML 1920. Sanitetsgeneralmajor. Överläk. vid försvarsmakten. D. 27.1.1982.

1026. **Snellman, Gej Armas**, f. 7.3.1892. ML 1920. Överläk. vid kommunala sjukh. i Uleåborg. D. 5.10.1940.

1027. **Donner, Sven Evert**, f. 12.5.1890. ML 1920. MKD 1926. Överläk. vid Nickby sinnessjukh. Professorstitel 1958. D. 8.7.1970.

1028. **Sokoloff, Nikolai**, f. 11.5.1871. ML 1920. Prakt. läk. i Viborg. D. 25.5.1932.

1029. **Waernerberg, Georg Viktor**, f. 30.11.1891. ML 1920. Bruksläk. i Voikka. Medicinalrådstitel 1951. D. 13.10.1979.

1030. **Jusélius, Nils Einar**, f. 13.12.1887. ML 1920. Kommunalläk. i Vörrå. D. 15.6.1967.

## 1921

1031. **Walle, Daniel Fredrik**, f. 22.4.1888. ML 1921. Prov. läk. i Kuopio distr. D. 20.3.1945.

1032. **Fogelberg, Harald Johannes**, f. 13.8.1890. ML 1921. Förest. för röntgenavdeln. vid I med. klin. D. 11.4.1958.

1033. **Hublin, Hugo Magnus Leonard**, f. 28.9.1890. ML 1921. Första underläk. vid länssjukh. i Kuopio. Medicinalrådstitel 1959. D. 24.5.1971.

1034. **Segercrantz, Ragnar Armas Johan**, f. 27.8.1892. ML 1921. Läk. i tub. disp. distr. i Borgå. D. 19.3.1959.

1035. **Brander, Armas Edvard**, f. 18.3.1893. ML 1921. Överläk. vid Mellersta Tavastlands lungotsotssanatorium. Utträdde 1935.

1036. **Roos, Helge Runar**, f. 26.8.1892. ML 1921. Distr. läk. i Helsingfors. D. 12.5.1989.

1037. **Hildén, Kaarlo Armas Immanuel**, f. 12.8.1892. ML 1921. Assistentläk. vid med. poliklin. D. 12.6.1928.

1038. **Schwanck** (f. Tawaststjerna), **Anna Saima Elisabeth**, f. 4.11.1885. ML 1917. Tandläk. ex. 1912. Prakt. tandläk. i Helsingfors. D. 22.7.1946.

1039. **Renqvist** (senare Reenpää), **Yrjö**, f. 18.7.1894. ML 1921. MKD 1921. Professor i fysiologi. Utträdde 1931.

1040. **Sandbäck, Carl Arvid**, f. 17.3.1892. ML 1921. Kommunalläk. i Pälkäne. D. 5.12.1934.

1041. **von Troil, Sten Gustaf Verner Samuel**, f. 16.6.1894. ML 1921. Kommunalläk. i Mänttä och Kuorevesi. D. 19.4.1958.

1042. **Rosvall, Einar Edvard**, f. 18.3.1895. ML 1921. Kommunal- och järnvägläk. i Björkö. Utträdde 1934.

1043. **Enkvist, Ole Johannes**, f. 24.6.1893. ML 1921. Sanitetsöverste. Prakt. läk. i Helsingfors. D. 26.12.1971.

## 1922

1044. **Zilliacus, Voldemar**, f. 16.9.1891. ML 1920. Prakt. läk. i Åbo. D. 14.2.1964.

1045. **Brofeldt, Simo Antero**, f. 22.11.1892. ML 1920. MKD 1924. Bitr. lärare vid kir. poliklin. Utträdde 1926.

1046. **Thesleff, Claudius Rytgert**, f. 30.5.1892. ML 1922. MKD 1933. Överläk för Helsingfors stads vener poliklin. Prakt. läk. i Helsingfors. D. 14.11.1981.

1047. **Eriksson-Lihr, Zaida**, f. 10.3.1895. ML 1922. MKD 1925. Överläk. för Allergisjukh. Professorstitel 1955. D. 4.3.1974.

1048. **Nordling, Ole**, f. 30.12.1892. ML 1922. Kommunalläk. i Borgå lk. D. 11.4.1960.

1049. **Lassila, Väinö David**, f. 9.3.1896. ML 1922. MKD 1922. Assist. vid anatomiska inrätt. Utträdde 1925.

1050. **Kaltio** (fd. Kjälström), **Lars Josef**, f. 25.6.1885. ML 1922. Överläk. vid Fagnäs centralanstalt. D. 8.8.1945.

1051. **Pippingsköld, Lauri Achilles Rafael**, f. 18.4.1891. ML 1922. Läk. vid distr. sinnessjukh. i Halikko. D. 19.10.1945.

1052. **Lindroth, John Hjalmar**, f. 17.9.1883. ML 1922. Privatläk. i Helsingfors. D. 24.7.1960.

1053. **von Hertzen, Gunnar Magnus**, f. 10.12.1892. ML 1922. Kommunalläk. i Vichtis. D. 11.9.1979.

1054. **Wallenius, Matti Iisakki**, f. 6.10.1894. ML 1922. MKD 1922. Assistentläk. vid kirurgiska sjukh. och bitr. lärare. Utträdde 1925.

1055. **Ulfves, Artur Valdemar**, f. 26.9.1892. ML 1922. MKD 1926. Underläk. vid länssjukh. i Tavastehus. D. 12.8.1937.

1056. **Lindén, Väinö Felix**, f. 10.2.1889. ML 1922. Utträdde.

1057. **Baltscheffsky, Herbert Gustaf**, f. 9.4.1895. ML 1922. Underläk. vid länssjukh. i Åbo. D. 19.10.1975.

1058. **Wahlberg, Herman Johannes**, f. 25.6.1895. ML 1922. MKD 1926. E.o. professor i inre medicin. D. 15.11.1951.

1059. **Saxén, Arno**, f. 30.5.1895. ML 1922. MKD 1925. Amanuens vid patologisk-anatomiska inrätt. Utträdde 1926.

1060. **Meyer, Julius Frans Christian**, f. 8.5.1894. ML 1922. Överläk. vid prof. O. Bojes sjukhus. D. 2.8.1977.

1061. **Sillman-Lönnroth**, (f. Sillman), **Elsa Anna Elisabeth**, f. 6.7.1888. ML 1922. Bitr. lärare vid obstetr. klin. Prakt. läk. i Helsingfors. D. 2.6.1967.

1062. **Söderström, Hjalmar Werner**, f. 16.9.1888. ML 1922. MKD 1930. Stadsläk. i Lahtis. D. 30.11.1954.

1063. **Hoffstedt, Knut**, f. 24.12.1885. ML 1922. Fabriksläk. i Jakobstad. D. 31.10.1963.

1064. **Lojander, Woldemar**, f. 29.3.1895. ML 1922. MKD 1925. Professor i hygien. Utträdde 1925.

1065. **Tötterman, Uno Edvin**, f. 17.1.1893. ML 1922. Bitr. överläk. vid Helsingfors stads tub. sjukh. D. 2.10.1971.

1066. **Walín, Ragnar**, f. 2.5.1896. ML 1922. Volontärassist. läk. vid Lappviks sjukh. Utträdde 1951.

## 1923

1067. **Hjelt, Sally Wilhelmina**, f. 10.9.1889. ML 1921. Prakt. läk. i Helsingfors. D. 25.5.1958.

1068. **Lindahl, Johan Allan Rafael**, f. 31.3.1885. ML 1921. Fabriksläk. i Hyvinge. D. 4.4.1954.

1069. **Sillman, Eino Conrad Adam**, f. 6.12.1895. ML 1923. Distr. läk. i Helsingfors. Utträdde 1931.

1070. **Sandelin, Carl Viktor**, f. 20.3.1895. ML 1923. Underläk. vid Malmska sjukh. i Jakobstad. D. 29.6.1935.

1071. **Gadolin, Håkan Robert**, f. 27.2.1895. ML 1923. Docent i otorhinolaryngologi. Överläk. för Stengårds öronavd. Utträdde 1939.

1072. **Chydenius, Johan Jakob**, f. 12.4.1894. ML 1923. MKD 1926. Docent i gynekologi 1929. Överläk. vid gynekologiska kliniken. D. 26.9.1941.

1073. **Edgren-Gylling** (f. Edgren), **Mary**, f. 16.1.1896. ML 1923. Prakt. läk. i Helsingfors. D. 19.12.1958.

1074. **Granroth, Gustaf Alfred**, f. 28.10.1888.  
ML 1923. Kommunalläk. i Pedersöre. D. 22.6.1941.

1075. **Aschan, Per-Erik Anton**, f. 14.9.1896.  
ML 1923. MKD 1930. Läk. vid militärsjukh. i  
Helsingfors. Professorstitel 1957. D. 9.2.1976.

1076. **Haeggström, Halvar Adam**, f. 26.6.1888. ML  
1923. Läk. vid Helsinge-Malm sjukh. D. 29.4.1967.

1077. **Sjöholm, Elias Waldemar**, f. 4.10.1890.  
ML 1923. Assistentläk. vid Maria sjukhus kir. avd.  
D. 9.8.1933.

1078. **Hasselblatt, Robert**, f. 21.2.1894. ML 1923.  
MKD 1930. Underläk. vid barnbördsh. i Åbo.  
D. 31.10.1980.

1079. **Lindgren, John Axel**, f. 14.5.1887.  
ML 1923. Bruksläk. i Vuohijärvi. D. 18.7.1961.

1080. **Soilunen, Niilo Henrik**, f. 9.9.1893.  
ML 1923. Stadsläk. i Torneå. D. 15.1.1974.

1081. **Tudeer, Oskar August**, f. 5.11.1886.  
ML 1920. Distr. läk. i Helsingfors. Utträdde 1925.

1082. **Sundblom** (f. Bergenheim), **Dordi Elisabeth  
Adelaide**, f. 24.9.1893. ML 1923. Prakt. läk.  
i Mariehamn. D. 28.10.1975.

1083. **Alfthan, Sigurd**, f. 21.10.1894. ML 1923.  
Underläk. vid länsjukh. i St. Michel. D. 8.11.1942.

1084. **Dahlström, Walter Herbert**, f. 24.10.1893.  
ML 1923. Avd. läk. vid länsjukh. i St. Michel.  
D. 11.8.1952.

1085. **Wangel, Gustaf Adolf**, f. 12.6.1894.  
ML 1923. Assistent vid patologiska inrättningen.  
D. 13.1.1973.

1086. **Wesander, Nils Ferdinand**, f. 24.3.1893.  
ML 1923. Kommunalläk. i Kronoby. D. 15.12.1975.

## 1924

1087. **Nylander, Per Edvin Alfred**, f. 11.12.1897.  
ML 1924. MKD 1927. Assistentläk. vid kirurgisk  
avd. Utträdde 1929.

1088. **Lindström, Edvin Karl Kristian**, f. 8.4.1894.  
ML 1924. Distr. läk. i Helsingfors. D. 12.2.1953.

1089. **Forsman, Oscar Wladimir**, f. 16.11.1883.  
ML 1920. Prov. läk. i Haapajärvi distr. D. 17.3.1966.

1090. **Cederberg, Otto Elias**, f. 27.8.1893.  
ML 1924. Andra underläk. vid länsjukh. i Viborg.  
Utträdde 1925.

1091. **Snellman** (f. Fonselius), **Anna May**,  
f. 25.8.1890. ML 1924. Prakt. läk. i Uleåborg.  
D. 13.12.1948.

1092. **Fransman, Martin Ernfrid**, f. 19.1.1898.  
ML 1924. Prakt. läk. i Åbo. D. 25.6.1934.

1093. **Ulfves, Karl Edgar Aurelius**, f. 13.12.1894.  
ML 1924. Prakt. läk. i Åbo. D. 25.3.1938.

1094. **Ahlberg, Carl Johan Laurentius**, f.  
13.2.1893. ML 1924. Prakt. läk. i Helsingfors.

1095. **Gullichsen, Rolf**, f. 6.4.1897. ML 1924.  
MKD 1935. Överläk. vid Borgå sjukh. D. 16.5.1977.

1096. **Miemois, Karl Johan**, f. 23.3.1893. ML 1924.  
MKD 1948. Kommunalläk. i Närpes. D. 19.8.1979.

1097. **Avellan, Bror Konstantin**, f. 15.2.1890.  
ML 1924. Läk. vid tub. dispensärdistr. i Borgå.  
Utträdde 1934.

1098. **Hermansson, Bernhard Wilhelm**,  
f. 17.11.1893. ML 1924. Kommunalläk. i Pargas.  
D. 24.4.1955.

1099. **Wass, Yrjö Emil Untamo**, f. 25.9.1895.  
ML 1924. MKD 1935. Prakt. läk. i Tammerfors.  
Utträdde 1939.

1100. **Ruin, Edvard Constantin**, f. 9.9.1892.  
ML 1924. Röntgenläk. i Sverige. D. 1.11.1953.

1101. **Rosenius, Birger Carl**, f. 8.5.1890.  
ML 1924. Kommunalläk. i Lauritsala. D. 30.3.1975.

1102. **Schauman, Eric Rafael**, f. 20.9.1894.  
ML 1924. Överläk. vid Mjölbolstad sanatorium.  
Helsingfors. D. 7.12.1987.

## 1925

1103. **Österman, Elna Maria**, f. 24.11.1893.  
ML 1925. Läk. vid tub. disp. i Lojo. D. 26.3.1962.

1104. **Sucksdorff, Wilhelm Immanuel**,  
f. 14.6.1892. ML 1922. Prakt. läk. i Helsingfors.  
D. 17.12.1971.

1105. **Schencke, Friedrich August Hermann**,  
f. 4.5.1885. Statsexamen i Leipzig 1911. Venia  
practicandi 1918. Prakt. läk. i Helsingfors.  
D. 22.5.1969.

1106. **Nyman, Gustaf Helge**, f. 28.3.1895.  
ML 1925. MKD 1932. Kommunalläk. i Helsinge.  
D. 4.3.1973.

1107. **Edgren-Andersson** (f. Edgren), **Margit**, f. 27.3.1894. ML 1925. Prakt. läk. i Grankulla. D. 1.3.1980.

1108. **Wolff, Carl Erik Hilding**, f. 26.11.1894. ML 1925. Avd. läk. vid Central. milit. sjukh. öronavd. D. 31.12.1971.

1109. **Tollet, Ernst Walter**, f. 17.11.1896. ML 1925. Prakt. läk. i Helsingfors. D. 3.5.1948.

1110. **Fortelius, Lennart Gabriel**, f. 27.1.1896. ML 1925. Överläk. vid Västra Nylands sjukh. D. 4.7.1951.

## 1926

1111. **Slätis, Kasten Otto Waldemar**, f. 17.7.1898. ML 1926. Avd. läk. vid Vasa stads sjukhus. D. 30.12.1984.

1112. **Bergroth, Nils Gösta**, f. 16.5.1894. ML 1926. Kommunalläk. i Lappfjärd. D. 24.12.1983.

1113. **Werner, Sigurd Bernhard**, f. 11.7.1898. ML 1926. MKD 1933. Prof. i oftalmologi. D. 8.1.1968.

1114. **Nyberg, Frans Ejnar**, f. 4.3.1894. ML 1926. Kommunalläk. i Viitasaari. D. 24.12.1953.

1115. **Lundsten, Kurt Ragnar**, f. 30.4.1899. ML 1926. Prakt. läk. i Helsingfors. D. 31.1.1968.

1116. **Hjelmman, Göran**, f. 12.10.1898. ML 1926. MKD 1929. Prof. i anatomi 1942. D. 8.5.1969.

1117. **Wallensköld, Edvard Waldemar**, f. 8.3.1893. ML 1926. Godsägare. Stensböle gård, Borgå. D. 27.2.1956.

1118. **Klintrup, Hans Elisius**, f. 24.3.1895. ML 1926. Läk. för öron-, näs- och strupsjukd. vid Diakonisshemmet i Uleåborg sjukh. D. 3.1.1959.

1119. **Tallberg, Pehr Hjalmar**, f. 14.8.1894. ML 1926. Underläk. vid Helsingfors stads tub. byrå. D. 21.9.1972.

1120. **Korsström, Gösta Evert**, f. 7.2.1895. ML 1926. Kommunalläk. i Oravais. D. 11.8.1960.

1120 a. **Bredström, Ludvig Hugo**, f. 4.8.1894. ML 1926. Läk. vid Hangö stads sjukh. D. 29.12.1981.

## 1927

1121. **Hildén-Österberg**, (f. Hildén), **Toini Margit**, f. 8.6.1894. ML 1927. T.f. läk. vid Raseborgs tub. distr. D. 19.5.1979.

1122. **Blomroos, Torsten Conrad**, f. 30.7.1896. ML 1927. MKD 1938. Prakt. öronläk. i Helsingfors. D. 9.5.1963.

1122 a. **Rothström, Gustaf Eric Alexaner**, f. 3.5.1895. ML 1927. I underläk. vid S:t Eriks sjukh. Stockholm, Sverige. D. 2.1.1977.

1123. **Neunstedt, Ragnar Fredrik**, f. 21.4.1893. ML 1927. Prakt. läk. i Gamlakarleby. D. 3.5.1942.

1124. **Utter, Arvid Ossian**, f. 20.7.1902. ML 1927. Assist.läk. vid Länssjukh. Viborg. D. 24.9.1937.

1125. **Rosenius, Carl Hemming**, f. 5.3.1897. ML 1927. Läk. vid prof. O.A. Boijes sjukh. Helsingfors. D. 22.12.1981.

1126. **von Herten, Gunnar Emil**, f. 11.3.1893. ML 1927. Kommun. läk. i Pihtipudas. D. 16.7.1973.

1126 a. **Hertzberg, Åke Alfred**, f. 8.7.1899. ML 1927. MKD 1941. Prakt. läk. Helsingfors. D. 13.11.1988.

1127. **Granit, Ragnar Arthur**, f. 30.10.1900. ML 1927. MKD 1927. Prof. i neurofysiol. vid HU 1937, vid Karol. Inst., Stockholm 1940. Nobelpriset i fysiologi. 1967. Utländsk hedersledamot av Finska Läkaresällskapet 1965. D. 12.3.1991.

1128. **Wiiala, Torsten Gunnar**, f. 9.4.1898. ML 1927. Kommun. läk. i Kimito. D. 14.9.1950.

1129. **Wikström, Fredrik Hjalmar**, f. 20.9.1891. I stadsläk. i Ekenäs. D. 20.10.1950.

1130. **Hisinger-Jägerskiöld** (f. Björnberg), **Marianne Regina**, friherrinna, f. 16.11.1896. ML 1927. Billnäs. D. 2.5.1978.

## 1928

1131. **Nylander, Lars Edvin Gunnar**, f. 13.9.1899. ML 1928. MKD 1935. I stadsläk. i Vasa. D. 13.2.1975.

1132. **Zitting** (f. Bastman), **Erna Margit**, f. 22.6.1897. ML 1928. Prakt. ögonläk. Helsingfors. D. 11.7.1985.

1133. **Zitting, Erik Gustaf**, f. 27.9.1896. ML 1928. Helsingfors. Utträdde 1959.

1134. **Sievers, Hjalmar Richard Olof**, f. 27.4.1899. ML 1928. MKD 1928. Doc. i bakteriologi och immunologi. Professorstitel 1967. Överläk. och prefekt för Göteborgs stads bakteriologi lab. Göteborg, Sverige. D. 6.9.1983.

1135. **Adlercreutz, Erik Alfred Herman**, f. 7.4.1899. ML 1928. MKD 1928. Doc. i inre med. Helsingfors. Hedersledamot av Finska Läkaresällskapet 1970. D. 13.10.1989.

1136. **Sundman, Leonides**, f. 22.4.1896. ML 1928. Prakt. läk. (kir.) Helsingfors. D. 30.7.1948.

1137. **Björkenheim, Gustaf Adolf**, f. 6.7.1899. ML 1928. Avd. läk. vid milit. sjukh. kir. avd. Viborg. D. 25.7.1940.

1138. **Lindberg, Kaj Henrik Rainer Florentin**, f. 13.4.1901. ML 1928. MKD 1935. Doc. i inre med. och patol. anat., Professorstitel. Prosektor i patol. vid Karol. instit. Stockholm, Sverige. D. 19.6.1980.

1139. **Wilén, Nils Erik**, f. 26.7.1897. ML 1927. Assistentläk. vid Hfors stads vener. pkl. D. 8.8.1936.

1140. **Schauman** (f. Ståhlberg), **Elli**, f. 31.10.1898. ML 1928. Helsingfors. D. 5.11.1985.

1141. **Svensson, Bror Gösta**, f. 2.6.1898. ML 1927. Kommun. läk. i Sjundeå. D. 8.4.1940.

1142. **Mansén, Karl Bertel**, f. 20.11.1895. ML 1928. Bruksläk. i Imatra. D. 9.2.1967.

1143. **Schröder, Inga**, f. 21.5.1900. ML 1928. Läk. vid Raseborgs tub. distr. tub. byrå. D. 6.3.1981.

1144. **Frankenhaeuser, Constantin**, f. 11.9.1891. ML 1928. Kommun. läk. i Bromarv. D. 5.11.1950.

1145. **Fock, Herbert Samuel Edvard**, f. 15.1.1897. ML 1928. Fabr.läk. Tammerfors. D.12.3.1987.

## 1929

1146. **Tötterman, Guido Hilmer Rafael**, f. 5.3.1901. ML 1929. MKD 1939. Prof. 1954. Helsingfors. D. 13.8.1985.

1147. **Fortelius, Carl Olof Mårten**, f. 28.4.1900. ML 1929. Bitr. överläk. vid distr. sinnessjukh. Ekenäs. D. 4.10.1965.

1148. **Kranck, Leo**, f. 20.9.1900. ML 1929. Kommun. läk. i Hitis. D. 3.11.1964.

1149. **Lindberg, Ferdinand Waldemar**, f. 30.10.1891. ML 1925. Tjänsteläk. i Kemi. D. 17.8.1969.

1150. **Lindholm** (f. Stockmann), **Ester Valborg**, f. 4.5.1898. Lab. läk. vid klin. lab. Medix. Helsingfors. D. 23.11.1982.

1151. **Wickström, Johan Oskar**, f. 2.7.1904. ML 1929. MKD 1933. Prof. 1957. Åbo. Hedersledamot av Finska Läkaresällskapet 1978. D. 29.6. 1985.

1152. **Nyqvist, Lars Erik**, f. 31.10.1901. ML 1929. Prakt. läk. i Helsingfors. D. 8.6.1967.

1153. **Enkvist, Bruno**, f. 6.3.1898. ML 1928. Prakt. läk. Helsingfors. Utträdde 1961.

1154. **Thesleff, Nils Carl Emanuel**, f. 24.3.1896. ML 1929. Fabr. läk. i Vuoksenniska. D. 4.7.1962.

1155. **Lattu, Eero**, f. 19.1.1896. ML 1926. Kommun. läk. i Korpo, Houtskär o. Iniö. D. 15.3.1965.

1156. **Fonselius, Bror Helge**, f. 14.2.1896. ML 1925. Kommun. läk. i Pargas. D. 18.4.1932.

1157. **Karlas** (fd. Kjerp), **Gunnar Albert**, f. 11.2.1905. ML 1929. MKD 1948. Prakt. röntgenläk. Helsingfors. D. 16.1.1962.

1158. **Piponius** (f. Petrelius), **Jenny Ellen Charlotta**, f. 3.9.1900. ML 1929. Tainionkoski. Utträdde 1965.

1159. **Rönnberg, Georg Axel Mikael**, f. 13.2.1902. ML 1929. Överläk. för Östanlid sanat. Jakobstad. D. 26.10.1981.

1160. **Nyman, Carl Magnus**, f. 14.2.1898. ML 1929. Kommun. läk. i Lappträsk. D. 13.7.1933.

1161. **Zall, David Michael**, f. 27.12.1893. ML 1929. Rtg. läk. vid Kotka allm. sjukh. D. 24.2.1949.

1162. **Willhelms, Else-Maj**, f. 20.5.1901. ML 1929. Avd. läk. vid Borgå allm. sjukh. Borgå. D. 20.6.1988.

1163. **Calonius, Jarl Mathias**, f. 10.7.1901. ML 1929. Kommun. läk. i Nagu. D. 7.10.1943.

1164. **Köhler, Jarl Herman Fredrik**, f. 12.7.1898. ML 1929. Prakt. läk. (inremed.) i Helsingfors. D. 30.11.1968.

## 1930

1165. **Holmberg, Eva Maria Estella**, f. 29.8.1898. ML 1930. Prakt. läk. (gynekol.) i Helsingfors. D. 7.4.1961.

1166. **Wasenius, Adolf Ferdinand**, f. 27.5.1894. ML 1930. Prakt. läk. i Helsingfors. D. 15.6.1984.

1167. **Räihä, Carl-Eric Emil**, f. 16.4.1904. ML 1930. MKD 1930. Prof. i pediatrik vid HU 1950. Utträtt 1937, återinträtt 1950. D. 20.5.1982.

1168. **Sältin, Erik Gunnar**, f. 4.5.1901. ML 1930. Förste bruksläk. i Varkaus. D. 2.11.1949.

1169. **Widnäs, Karin**, f. 27.4.1898. ML 1930. MKD 1930. Läk. vid tub. byrån i Vasa. D. 14.2.1973.

1170. **Charpentier, Gustaf Toussaint**, f. 2.6.1901. ML 1929. MKD 1936. Avd. läk. vid Länssjukh. ögonavd. Åbo. D. 11.11.1951.

1171. **Sarén, Jarl Hermansson**, f. 1.3.1896. ML 1930. Kommun. läk. i Ulfby och Kullaa, Björneborg. D. 10.1.1978.

1172. **Ekman, Lars Bernhard**, f. 14.2.1900. ML 1930. Fabriksläk. i Helsingfors. D. 19.10.1957.

1173. **Candolin, Yngve**, f. 14.4.1901. ML 1930. MKD 1935. Doc. i kir. TY. Överläk. för Malmska sjukh. i Jakobstad. D. 5.11.1956.

1174. **Bergström, Hjärdis Carolina**, f. 7.2.1902. ML 1930. Bitr. överläk. vid Rauha sinnessjukh. D. 20.6.1976.

## 1931

1175. **von Bonsdorff, Bertel Magnus**, f. 19.4.1904. ML 1931. MKD 1933. FD h.c. (ÅA) 1968. Prof. i inremed. vid HU 1947. Hedersledamot av Finska Läkaresällskapet 1960. Helsingfors. D. 10.1.2004.

1176. **Tallqvist, Georg Nathanael**, f. 3.10.1903. ML 1930. Prakt. läk. (kir.), Helsingfors. D. 11.10.1971.

1177. **Lindroth, Carl Erik**, f. 6.7.1898. ML 1929. Tub. dispensärläk. i Karis. D. 18.4.1938.

1178. **Malm, Carl Gustaf**, f. 25.9.1896. ML 1927. Stadsläk. i Lovisa. D. 28.1.1960.

1179. **Grönholm-Therman** (f. Grönholm), **Gudrun**, f. 19.7.1903. ML 1931. D. 14.4.1940.

1180. **Olander, Harald Karl**, f. 27.11.1894. ML 1927. Andre stadsläk. i Björneborg. Utträdde 1949.

1181. **Johansson, Birger August**, f. 24.7.1901. ML 1929. Assist. läk. vid Helsingfors stads vener. poliklin. Helsingfors. D. 12.5.1953.

1182. **Feiring, Helga**, f. 27.10.1899. ML 1931. Köpingsläk. i Grankulla. D. 3.8.1984.

1183. **Limnell, Alfonse Axelson**, f. 3.12.1899. ML 1931. Kommun. läk. i Malax, Solv och Petalax. D. 22.3.1964.

1184. **Leineberg, Karl Johan Olof**, f. 29.7.1900. ML 1931. Vårdläkare i Vasa. D. 10.4.1956.

1185. **Wegelius, Carl Wredby Berger**, f. 30.7.1905. ML 1931. MKD 1934. Prof. i röntgenologi, vid TY 1953. Stockholm. D. 18.7.1988.

## 1932

1186. **Poppius, Nils Carl Johan**, f. 22.6.1900. ML 1932. Avd. läk. vid Distr. sinnessjukh. Ekenäs. D. 2.2.1991.

1187. **Gräsbeck, Armas Rafael Heikki**, f. 13.4.1902. ML 1927. Prakt. läk. (inremed.), Helsingfors. D. 22.3.1963.

1188. **Schauman, Carl Waldemar**, f. 19.7.1903. ML 1932. Avd. läk. vid Riihimäki sjukh. med. avd. D. 12.10.1963.

1189. **Ehrström, Mons-Christian**, f. 13.9.1905. ML 1932. MKD 1935. Doc. i inremed. vid HU. Prof. 1950. Underläk. vid Maria sjukh. med. avd. Helsingfors. D. 6.5.1950.

1190. **Wasastjerna, Gunnar Evert**, f. 18.11.1900. ML 1930. Överläk. för allm. sjukh. i Torneå. D. 17.9.1980.

1191. **Zeidler, Gustav Richard Anton**, f. 25.3.1874. Läk. ex. S:t Petersburg 1899. MD 1901. Prakt. läk. i Helsingfors. D. 26.5.1959.

1192. **Starck-Sievers** (f. Starck), **Gunhild Augusta**, f. 7.1.1902. ML 1932. Kommun. läk. Helsingfors. D. 10.12.1994.

1193. **Backlund, Björn Axel**, f. 21.8.1904. ML 1932. Bruksläk. i Kauttua. D. 27.12.1955.

1194. **Gordin, Rafael**, f. 22.5.1904. ML 1932. Prakt. nervläk. i Helsingfors. D. 25.8.1957.

1195. **Ekman, Tor**, f. 3.8.1899. ML 1931. Kommun. läk. i Karis. D. 10.6.1969.

1196. **Vest, Bertel Wilhelm**, f. 29.5.1902. ML 1932. Skol- och barnskyddsläk. i Vasa. D. 17.2.1977.

1197. **Nordström, Erik Wilhelm**, f. 29.7.1906. ML 1932. Överläk. för Ålands centralsanot. i Mariehamn. D. 16.4.1965.

## 1933

1198. **Saxén**, (f. Sucksdorff), **Monica**, f. 6.10.1903. ML 1933. Läk. vid tub. byrå. Jakobstad. D. 12.5.1994.

1199. **Berg, Alexis Friedrich, greve**, f. 31.5.1904. ML 1930. Missionsläk. i Kina. D. 7.1.1948.

1200. **Grünn, André**, f. 12.1.1888. ML 1928. Mekanoterapeut vid kir. sjukh. i Helsingfors. D. 5.11.1950.

1201. **Koch, Otto Johannes**, f. 2.4.1905. ML 1933. Kommun. läk. i Södra Ålands distr. Mariehamn. D. 28.6.1963.

1202. **Henriksson, Harald Edvard**, f. 6.2.1902. ML 1933. Kommun- och bruksläk. i Siuro. D. 9.6.1953.

1203. **von Numers, Claes Johan**, f. 7.11.1906. ML 1933. MKD 1943. Doc. i gyn. o. obstr. HU 1945. Prof. 1959. Helsingfors. Hedersledamot av Finska Läkaresällskapet 1975. D. 27.2.1984.

1204. **Franzas, Henrik Fridolf**, f. 7.5.1904. ML 1933. MKD 1936. Doc. i kirurgi vid HU. Överläk. för Kotka kommun. sjukh. Prof. 1966. D. 16.11.1982.

1205. **Brander, Torild Torsten Sebastian**, f. 1.8.1904. ML 1933. MKD 1936. Prof. 1965. Forssa. D. 1.5.1992.

1206. **Stenius, Sten Gunnar**, f. 10.11.1906. ML 1933. MKD 1958. Prakt. ögonläk. i Kotka. D. 6.4. 1996

1207. **Aure, Axel Ossian**, f. 6.12.1900. ML 1933. Prakt. läk. i Sibbo. D. 27.7.1950.

1208. **Salingre, Eric Gustaf Wilhelm**, f. 10.12.1903. ML 1933. MKD 1934. Prakt. öronläk. i Göteborg, Sverige. D. 1985.

1209. **von Bonsdorff** (f. Lindström), **Sara Elin Cecilia**, f. 18.7.1905. ML 1933. Prakt. läk. i Helsingfors. D. 4.6.1996.

1210. **Blomquist, Harry Erik Eugen**, f. 3.12.1907. ML 1933. MKD 1940. Doc. i makroskopisk anatomi och kirurgi. Bitr. överläk. vid HUCS II kir. klinik. Helsingfors. D. 24.8.1974.

1211. **Grönberg, Egmont Herbert**, f. 4.11.1902. ML 1930. Överläk. för Ö. Nyl. interkommun. sjukh. Lovisa. D. 11.3. 1993.

## 1934

1212. **Nessling, Åke John Algot**, f. 5.9.1900. ML 1934. Prakt. läk. i Hälsingborg, Sverige. D. 3.5.1981.

1213. **Bondestam, Gustav Birger**, f. 29.9.1902. ML 1934. Distr. läk. i Helsingfors. D. 23.10.1978.

1214. **Juselius, Margaretha Helena**, f. 31.10.1899. ML 1934. Andra underläk. vid Östanlid sanat. Jakobstad. D. 22.9.1980.

1215. **Petersen-Dyggve, Lars Erik**, f. 1.12.1908. ML 1933. Skild från Sällskapet 1945.

1216. **Björkstén, Ruben Richard**, f. 14.4.1905. ML 1934. Prakt. läk. (inremed.) i Helsingfors. D. 16.10.1971.

1217. **Sonck, Carl Eric**, f. 10.11.1905. ML 1933. MKD 1941. Doc. 1944 i dermatol. o. i venereol. 1945. Prof. i dermatol. o. venereol. vid TY 1955, FD h.c HU 1969. Helsingfors. D. 13.2. 2004.

1218. **Söderlund, Hans Samuel**, f. 16.10.1903. ML 1934. Bruks- och kommun. läk. i Pargas. D. 30.5.1982.

1219. **Sederholm**, (f. Bruun), **Karin Marie**, f. 1.11.1896. ML 1931. Prakt. läk. i Karhula. D. 17.6.1982.

1220. **Sederholm, Carl Gustaf Theodor**, f. 8.8.1900. ML 1930. Prakt. läk. i Karhula. D. 23.7.1976.

1221. **Packalén, Karl Thorolf**, f. 8.8.1905. ML 1934. MKD 1934. E.o. prof. i bakteriol. o. serologi. Överläk. vid sjukhusdirektionens bakteriol. centrallab., Stockholm. D. 2000.

1222. **Wilenius, Runar Leonard**, f. 6.8.1906. ML 1934. MKD 1943. Överläk. vid Tammerfors CS urol. avd. Tammerfors. D. 29.4.1993.

1223. **Grönlund, Lars Axel Arvid**, f. 28.7.1906. ML 1934. Läk. vid Helsingfors stads svenska folkskolor. Helsingfors. D. 20.10.1994.

## 1935

1224. **Björk, Harry Verner**, f. 17.8.1906. Helsingfors. D. 4.2.1986.

1225. **Granlund, Carl Johan Oskar**, f. 29.11.1899. Pieksämäki. D. 28.8.1964.

1226. **Runeberg, Johan Knut**, f. 13.8.1903. D. 24.1.1961.

1227. **Blomberg, Knut Harald**, f. 25.2.1904. Helsingfors. D. 6.11.1983.

1228. **Åberg, Gunnar Johannes**, f. 11.8.1903. Björneborg. D. 21.3.1949.

1229. **Jansson, Erik Gunnar**, f. 17.11.1899. Mariehamn. D. 7.11.1971.

1230. **Wirkberg, Runar**, f. 2.11.1903. Åbo. D. 9.12.1969.



1231. **Gustavson, Esther Maria**,  
f. 3.10.1894. Helsingfors.

1232. **Dahlberg, Ulf Ragnarsson**,  
f. 12.12.1906. Helsingfors. D. 31.8.1994

1233. **Lövegren, Clas-Otto Victor Elis**,  
f. 15.1.1908. Ekenäs. D. 12.6.1988.

1234. **Kaplan, Josef**, f. 6.12.1903. Helsingfors.  
D. 23.5.1978.

## 1936

1235. **Nyman, Håkan Theodor**,  
f. 19.10.1906. Valkeakoski. D. 24.10.1994.

1236. **Edgren, Walter Mathias**,  
f. 2.3.1907. Helsingfors. D. 18.6.1977.

1237. **Hagelstam, Lars**, f. 14.9.1906. D. 22.1.1970.

1238. **Malm, Carl Pehr Håkan**,  
f. 21.9.1906. Helsingfors. D. 29.6.1989.

1239. **Fabricius, Jarl Olof**,  
f. 25.10.1895. D. 25.6.1952.

1240. **Nordman, Carl Magnus**,  
f. 24.8.1904. Karleby. D. 31.8.1989.

1241. **Törnroth, Carl Holger**,  
f. 17.7.1908. Grankulla. D. 29.9.2004.

1242. **Hohenthal, Karl Torvald Bogislaus  
Torstenson**, f. 11.10.1906. Kristinestad.  
D. 29.5.1997.

1243. **Thorström, Thor**,  
f. 21.11.1899. Utträdde 1956.

1244. **Elfvengren, Emir**,  
f. 4.1.1907. Borgå. D. 1.7.1940.

1245. **Therman, Per-Olof Gabriel**,  
f. 8.1.1910. Utträdde 1966.

1246. **Edelmann, Bengt Charles**, f. 24.3.1904.  
Helsinge, Dickursby. D. 19.3.1967.

1247. **Wasenius, Bror Harry Johannes**,  
f. 7.9.1906. Lovisa. D. 22.8.1984.

1248. **Lindroos, Ernst Gideon**,  
f. 2.6.1907. Helsingfors. D. 22.11.1990.

1248 a. **Forssell, Torsten Wilhelm**,  
f. 16.11.1907. Bjärnä. D. 2.8.1972.

## 1937

1249. **von Bonsdorff, Robert**,  
f. 19.5.1907. Lahtis. D. 25.3.1992.

1250. **Klopper, Karl Eugen**,  
f. 7.11.1872. Helsingfors. Utträdde 1937.

1251. **Frölander-Ulf, Torsten**,  
f. 25.12.1907. Helsingfors. D. 16.5.1971.

1252. **Drejjer, Thorolf**,  
f. 15.12.1907. Lappfjärd. D. 5.3.1982.

1253. **Fredrikson, Karl-Gustav**,  
f. 13.7.1908. Helsingfors. D. 13.12.1981.

1254. **Epstein, Abraham Josef**,  
f. 17.12.1909. Lovisa. D. 5.11.1985.

1255. **Mattsson, Ragnar Eliel**,  
f. 6.12.1909. Utträdde 1975. D. 17.5.1991.

1256. **Skurnik, Herman Hirsch**,  
f. 18.2.1907. Helsingfors. D. 7.3.1999.

## 1938

1257. **af Björkesten, Sune Gunnar Lorenz**,  
f. 18.3.1912. Helsingfors. D. 25.1.1974.

1258. **Appelqvist, Paul Ole**,  
f. 31.5.1912. Helsingfors. D. 25.6.2002.

1259. **Heikel, Per-Erik**,  
f. 7.2.1915. Helsingfors. D. 30.3.1986.

1260. **Strömberg, Sven Torsten Gustaf**,  
f. 29.9.1912. Vasa. D. 11.10.1985.

1261. **Nyberg, Erik Alvar**,  
f. 19.2.1912. Borgå. D. 27.10.2001.

1262. **Tötterman, Karl Gunnar**,  
f. 5.4.1913. Helsingfors.

1263. **Sandelin, Nils Håkan Björn**,  
f. 12.4.1909. Hyvinge. D. 10.2.1989.

1264. **Carlson, Torsten Torvald**,  
f. 1.2.1908. Björneborg. D. 20.7.1985.

1265. **Johansson, Carl-Johan Thorbjörn**,  
f. 10.12.1911. Helsingfors. D. 18.12.1998.

1266. **Blomqvist, Holger Erik**,  
f. 16.5.1913. Helsingfors. Utträdde 1974.

1267. **Nyman, Björn Gustav Viking Torstensson**,  
f. 8.9.1908. Norrmark. D. 2.6.1956.

1268. **Bläfield, Ville**, f. 8.7.1911. D. 3.11.1979.
1269. **Nylund, Carl Eric Wilhelm**,  
f. 20.11.1913. Utträdde 1981. D. 12.4.1988.
1270. **Tötterman, Lars Emil**,  
f. 31.1.1912. Helsingfors. D. 2.11.1992.
1271. **von Bonsdorff, Jean Gabriel**,  
f. 7.4.1913. Helsingfors. D. 17.7.1968.
1272. **Nordman, Johan Olof**,  
f. 27.3.1913. Vasa. D. 6.7.1992.
1273. **Strömberg** (f. Hartman), **Elinor**,  
f. 31.7.1912. Helsingfors. D. 22.6.2003.
1274. **Rusk, Irene Margaretha**,  
f. 14.2.1912. Helsingfors. D. 30.4.2000.
1275. **Petander, Nils Holger**,  
f. 26.8.1910. D. 19.12.1937.
1276. **Starck, Knut Wilhelm**,  
f. 13.1.1909. Ekenäs. D. 3.10.1984.
1277. **Söderlund, Bror-Åke**,  
f. 25.3.1912. Pargas. D. 28.5.1990.
1278. **Wegelius, Ruth Alice Margaretha**,  
f. 21.1.1915. Helsingfors. D. 8.6.2003.
1279. **Höfer-Larsson** (f. Höfer), **Gertrud**,  
f. 1912. Sverige. Utträdde 1962.
1280. **Åström, Börje Henrik**,  
f. 20.9.1913. Virkby. D. 9.3.1999.
1281. **Brunila, Tom Viktor Adolf**,  
f. 23.4.1914. Helsingfors. D. 1.2.1979.
1282. **Cederholm, Nils Birger Reinhold**,  
f. 4.6.1910. Pargas. D. 24.1.1995.
1283. **Frankenhaeuser, Carl-Eric**,  
f. 8.6.1913. Kullo by. D. 1.1.1994.
1284. **Björkwall, Harald Torsten Johannes**,  
f. 9.2.1912. Stockholm. D. 17.7.1996.
1285. **Gylling, Pehr Gunnar Oskar**,  
f. 6.12.1913. D. 2.8.1941.
1286. **Salovius, Inger Maria**,  
f. 23.11.1914. Helsingfors.
1287. **Wahlström, Sten Gösta Knut**,  
f. 21.2.1915. Jakobstad. D. 17.3.1993.
1288. **Aminoff, Cecil**, friherre,  
f. 22.1.1911. Helsingfors. D. 22.9.1972.
1289. **Östling, Sven Gustaf**,  
f. 29.3.1914. Glumslöv, Sverige. D. 2.8.2000.
1290. **Björk, Stig Erik Mathias**,  
f. 13.11.1910. Helsingfors. D. 19.3.1993.
1291. **Avellan, Herman Wilhelm**,  
f. 28.11.1912. Helsingfors. D. 13.7.1980.
1292. **Wrede, Carl-Magnus**, friherre,  
f. 17.11.1914. D. 6.12.1941.
1293. **Unonius, Erik Oskar**,  
f. 8.3.1908. Utträdde 1962.
1294. **Nyberg, Ernst Lars-Olof**,  
f. 28.6.1911. D. 16.9.1978.
1295. **Nordling, Lars Julius**,  
f. 4.7.1913. D. 5.6.1980.
1296. **Knape, Birgitta**,  
f. 15.7.1912. Helsingfors. D. 14.3.2000.
1297. **Schauman, Carl-Gunnar**,  
f. 10.10.1912. Åbo. D. 29.7.1991.
1298. **Punagin, Peter**, f. 19.1.1909. D. 31.5.1979.
1299. **Lönnberg, Frey Sigfrid Konstantin**,  
f. 21.5.1911. Åbo. D. 13.4.1986.
1300. **Hellström, Gunnar**,  
f. 31.7.1912. D. 22.5.1980.
1301. **Unnérus**, (fd. Johanson), **Carl-Erik Anders**,  
f. 25.8.1911. Esbo. D. 26.7.1998.
1302. **Andersson, Elis Mikael**,  
f. 29.5.1912. D. 30.8.1976.
1303. **Winberg** (f. Ginström), **Iris Mirjam**,  
f. 31.3.1912. Åbo. D. 24.6.1991.
1304. **Wingren, Josef Emanuel**,  
f. 4.9.1905. Jakobstad. Utträdde 1962.
1305. **Sjöblom, Göran Olof Herman**,  
f. 9.1.1912. D. 7.3.1976.
1306. **Tigerstedt, Lars Robert**,  
f. 27.7.1911. Sverige. D. 28.7.1997.
1307. **Jäfs, Rudolf**,  
f. 26.12.1914. Björneborg. D. 24.2.1989.
1308. **Lindholm, Rolf**, f. 13.4.1913. D. 3.6.1940.
1309. **Nyström, Tor Gunnar**,  
f. 13.8.1912. D. 18.8.1983.
1310. **Blomqvist, Tore Ragnar**,  
f. 11.9.1910. Lahtis. D. 30.7.2004.

1311. **Hernberg, Carl-August Alarik**,  
f. 16.12.1909. Helsingfors. D. 6.11.1997.
1312. **Kurtze, Haakon Smärtrik**,  
f. 10.9.1909. Lahtis. D. 25.8.1967.
1313. **Löfgren, Edvard Filip Lyderik**,  
f. 4.1.1910. Helsingfors. D. 3.10.1983.
1314. **Borgström, Carl August**,  
f. 11.9.1909. Helsingfors. D. 4.7.1988.
1315. **Wahlfors, Kurt Rudolf**,  
f. 7.9.1910. Helsingfors. D. 7.3.2004.
1316. **Stjerschantz, Ben**,  
f. 31.5.1907. Michikkälä. D. 1.8.1974.
1317. **Lindqvist, Gunnar August**,  
f. 16.1.1904. Kuopio. D. 3.7.1969.
1318. **Lindahl (f. Edgren), Rita**,  
f. 10.4.1912. Utträdde 1974.
1319. **Gauffin, Stig Erik**,  
f. 7.11.1911. D. 17.5.1980.
1320. **Biström, Carl Olof Gabriel**,  
f. 2.2.1913. Helsingfors. D. 11.11.1999.
1321. **Forssell, Jarl Oscar**,  
f. 16.5.1912. Helsingfors. D. 30.4.1964.
1322. **Stenius, Pehr August**,  
f. 2.3.1910. Helsingfors. D. 16.8.1971.
1323. **Perret, Louis Wolfgang**,  
f. 10.8.1912. Helsingfors. D. 2.1. 2008.
1324. **Lindman, Karl Ernst Rafael**,  
f. 11.4.1908. Stockholm. D. 24.2.1982.
1325. **Hortling, Herman Ivar**,  
f. 22.6.1912. Helsingfors. D. 10.6.1992.
1326. **Riska, Nils Viktor**,  
f. 3.11.1910. Helsingfors. D. 8.5.1998.
1327. **Forssell, Per Gustav**,  
f. 16.5.1912. Helsingfors. D. 5.7.1986.
1328. **Brehmer, Axel Valfrid**,  
f. 11.4.1906. Björneborg. D. 9.4.1990.
1329. **Borgström, Georg Henrik Ossian**,  
f. 21.7.1908. Helsingfors. D. 12.10.1979.
1330. **Jansson, Elis Verner**,  
f. 28.5.1906. D. 28.1.1943.
1331. **Wallman, Nicke Woldemar**,  
f. 24.4.1909. Helsingfors. D. 15.6.1989.
1332. **Furuhjelm, Lorenzo**,  
f. 20.9.1911. D. 17.8.1941.
1333. **Heikel, Jarl Felix**,  
f. 17.8.1916. Helsingfors. D. 19.3.2000.
1334. **von Kraemer, Valter Henrik**,  
f. 20.5.1915. Godby, Åland. D. 5.4.1993.
1335. **Lindström, Bror-Åke**,  
f. 10.1.1909. Karleby. D. 28.12.1992.
1336. **Zilliacus, Harry Berendt Johan**,  
f. 5.4.1916. Esbo. D. 19.1.2003.
1337. **Sjöblom, Tor Håkan**,  
f. 14.11.1913. Högfors. D. 31.7.1979.
1338. **von Nandelstadh, Oscar Wilhelm**,  
f. 28.5.1916. Ekenäs. D. 5.4.1981.
1339. **Landtman, Bernhard**,  
f. 17.11.1916. Helsingfors. D. 9.5.1979.
1340. **Laurent, Lars-Erik Hjalmar**,  
f. 23.6.1915. Helsingfors. D. 27.2.1997.
1341. **Helin, Frans Birger Leopold**,  
f. 26.3.1913. Helsingfors. D. 21.10.2006.
1342. **Almqvist, Sven Gunnar**,  
f. 13.4.1915. Jakobstad. D. 8.4.2008.
1343. **Langenskiöld, Anders Fabian**, friherre,  
f. 7.5.1916. Esbo. D. 8.7.2000.
1344. **Gordin, Ruben**,  
f. 9.6.1914. Helsingfors. D. 12.1.1992.
1345. **Seydel, Werner**. MK. Tyskland.  
Försvunnen under andra världskriget.
1346. **Parland, Oscar Percival**,  
f. 29.4.1912. Helsingfors. D. 27.9.1997.
1347. **Granberg, Seth Ferdinand**,  
f. 5.8.1912. Uleåborg. D. 9.6.1949.
1348. **Burmeister, Hjalmar Gustaf Helle**,  
f. 27.9.1905. D. 28.12.1981.
- 1348 a. **Runeberg, Alfred Walter**,  
f. 25.12.1903. Kyrklätt. D. 7.12.1954.

## 1939

1349. **Lund, Sune Lauri (Lars)**,  
f. 5.5.1910. Ekenäs. D. 10.12.1978.
1350. **Antell, Bengt Johan Kasten**,  
f. 3.4.1918. D. 22.6.1944.

1351. **Frankenhaeuser, Carl Bernhard**,  
f. 26.3.1915. Utträdde 1979.

1352. **Cedercreutz, Claes Henrik Laurentius**,  
friherre, f. 1.4.1917. Fredrikshamn. D. 2.7.1991.

1353. **Köhler, Rolf Fredrik**,  
f. 8.6.1917. Grankulla. D. 13.6. 2007.

1354. **Teir, Harald Gustav**,  
f. 27.10.1914. Helsingfors. D. 18.2.1992.

1355. **Vuoristo** (f. Hjelt), **Gunvor Aslög Castalia**,  
f. 19.4.1916. Helsingfors.

1356. **Svaetichin, Gunnar Nils Toivo**,  
f. 13.1.1915. Utträdde 1951.

1357. **Munsterhjelm, Anders Leopold**,  
f. 14.5.1914. Ekenäs. D. 22.9.1989.

1358. **Blomquist, Arno Valter Harald**,  
f. 30.8.1912. Ekenäs. D. 3.5.2000.

1359. **Fagerlund, Nils Axel**,  
f. 9.10.1912. D. 5.4.1975.

1360. **Bäckström, Lars Folke Gunnarsson**,  
f. 15.3.1908. Esbo. D. 7.10.1991.

1361. **Sourander, Karl Torsten**,  
f. 30.4.1900. Nykarleby. D. 18.8.1963.

1362. **Bastman-Heiskanen** (f. Bastman),  
**Lilly Margareta**, f. 10.8.1915. Utträdde 1973.

1363. **Frejborg, Johan Åke**,  
f. 2.7.1911. Vasa. D. 6.4.1995.

1364. **Heikel, Henrik Viktor Allan**,  
f. 20.11.1916. Pernå. D.14.4.1991.

1365. **Hedman, Nils Alfred**,  
f. 15.10.1918. D. 8.4.1945.

1366. **Bardy, Charles Louis**,  
f. 15.8.1916. Kotka. D. 3.9.2000.

1367. **Wasastjerna, Curt Gustaf Victor**,  
f. 15.7.1918. Vasa. D. 12.5.1998.

1368. **Sjöblom, Carl Johan**,  
f. 11.6.1917. Grankulla. D. 19.7.1997.

## 1940

1369. **Palmberg, Olle**, f. 15.4.1911. D. 23.8.1969.

1370. **Gripenberg, Lars Bertel**,  
f. 21.3.1916. Helsingfors. D. 30.12.2003.

1371. **Fröjdman, Anton Roland Otto**,  
f. 21.4.1912. Vasa. D. 8.4.1963.

1372. **Groth, Carl Heinz**,  
f. 23.2.1910. Helsingfors. D. 19.11.1985.

1373. **Tchalenko, Nina**,  
f. 12.1.1908. Helsingfors. D. 23.2.1990.

1374. **Appelberg, Karl Gustaf Otto**,  
f. 6.11.1918. Utträdde 1962.

1375. **Dahlgren, John Alvin**,  
f. 12.4.1909. D. 27.11.1971.

1376. **Berts, Gunnar Georg**,  
f. 17.2.1903. Jakobstad. D. 11.12.1986.

1377. **Grandell, Francis Matthew**,  
f. 4.8.1914. Utträdde 1980.

1378. **Frilund, Björn Erik**,  
f. 29.5.1917. Lahtis. D. 23.7.1991.

1379. **Lindström, Björn Ludvig**,  
f. 17.12.1917. Esbo. D. 16.11.2002.

1380. **Ulfstedt** (fd. Ullstedt), **Tor Gustaf Eskil**,  
f. 9.11.1909. Borgå. D. 11.5.1973.

1380 a. **Westerberg, Thor-Ulf Viking**,  
f. 17.8.1915. Jalasjärvi. D. 12.2.1965.

## 1942

1381. **Apter, Eiser Leib (Eugen)**,  
f. 4.9.1908. Helsingfors. D. 12.5.1994.

1382. **Furuhjelm, Mirjam**,  
f. 15.8.1908. Djursholm. Sverige. D. 2003.

## 1943

1383. **Bakalim, Georg Eugen**,  
f. 13.4.1918. Helsingfors. D. 30.4.1994.

1384. **Björkenheim** (f. Ehrström),  
**Ellen Barbro Erikssdotter**, f. 23.2.1920. Kotka.

1385. **Björkenheim, Gösta Magnus**,  
f. 7.9.1918. Kotka.

1386. **Borenstein, Esra**, f. 10.6.1918. Utträdde 1960.

1387. **Dahlström, Karl Gustaf**,  
f. 16.3.1916. Helsingfors. D. 19.6.2002.

1388. **Ek, James Robert Harryson**,  
f. 11.11.1919. Helsingfors. D. 27.4.1990

1389. **Fredrikson, Karl August**,  
f. 14.1.1921. Åbo. D. 9.9.2001.

1390. **Heikel, Maria Ulrika Margareta**,  
f. 28.12.1919. Ekenäs. D. 28.1.1979.

1391. **Juselius, Nils Holger**,  
f. 2.12.1919. Grankulla. D. 28.3.2001.

1392. **Lindholm, Algot Valdemar**,  
f. 30.10.1919. Borgå. D. 27.7.1988.

1393. **Oker-Blom, Nils Christian Edgar**,  
f. 5.8.1919. Helsingfors. D. 16.1.1995.

1394. **Rasmussen, Bror Christian**,  
f. 25.8.1919. Utträdde 1980. D. 4.8.1986.

1395. **Saltzman, Georg-Fredrik**,  
f. 15.10.1920. Sverige. D. 26.7.2002.

1396. **Sandelin, Lars Viktor**,  
f. 9.4.1916. Helsingfors. D. 23.5.2008.

1397. **Stenbäck, Asser Immanuel**,  
f. 10.4.1913. Helsingfors. D. 5.2. 2006.

1398. **Stenström, Rasmus Herman**,  
f. 7.10.1920. Esbo. D. 26.3.1980.

1399. **Tallqvist, Hans Henrik Teodor**,  
f. 28.9.1919. Vanda. D. 16.9.2004.

1400. **Wasz-Höckert, Bror Ole**,  
f. 28.8.1918. Helsingfors.

1401. **Wikström, Bengt Birger**,  
f. 12.6.1916. Utträdde 1963.

1402. **Åkerberg, Åke**, f. 6.5.1917. Utträdde 1963.

1403. **Öfverlund, Jarl Edel Edvard**,  
f. 7.5.1919. Utträdde 1979.

1404. **Andersson, Carl-Gustav**,  
f. 13.2.1920. Utträdde 1960.

1405. **Boström, Sven Albin Rafael**,  
f. 2.5.1915. Ekenäs. D. 29.1.1995.

1406. **Granroth, Trygve Gustaf**,  
f. 5.2.1921. Vasa. D. 28.11.2001.

1407. **Lybeck, Harry Edvard**,  
f. 5.1.1919. Helsingfors.

1408. **Malm, Erik Kasten Arvid**,  
f. 28.10.1919. Helsingfors.

1409. **Schauman, Stephan Victorson**,  
f. 21.3.1919. D. 23.6.1982.

1410. **Tötterman, Lars Erik**,  
f. 24.9.1921. Helsingfors. D. 1.12.2002.

1411. **von Wendt** (f. Hisinger), **Cicilia Johanna  
Margaretha**, f. 17.7.1920. Åbo. D. 11.11.2009.

## 1944

1412. **Forsius** (f. Brunila), **Kitty Harriet Margareta**,  
f. 15.3.1922. Helsingfors.

1413. **Donner, Märta Maria**,  
f. 1.6.1922. Helsingfors.

1414. **Munsterhjelm** (f. Holmström),  
**Karin Ingeborg (Inga)**, f. 28.8.1920. Ekenäs.  
D. 25.3.2010.

1415. **Vainio-Mattila** (f. Olsson), **Birgitta Cecilia**,  
f. 26.10.1922. Ulvsby.

1416. **Parviainen, Walter**,  
f. 3.8.1922. Utträdde 1984.

1417. **West, Gösta**, f. 31.12.1919. Utträdde 1962.

1418. **Ehrnrooth, Carl-Axel**,  
f. 1.11.1919. Esbo. D. 18.3.2003.

1418 a. **Stoor, Bernhard Waldemar**,  
f. 17.4.1916. Utträdde 1976. D. 21.8.2004.

## 1945

1419. **Fabritius, Per Harald**,  
f. 19.3.1912. Hyvinge. D. 24.11.1979.

1420. **Lindholm, Bror-Erik**,  
f. 9.4.1914. Helsingfors. D. 18.9.2002

1421. **Smedberg, Åke Axel**,  
f. 4.8.1916. D. 4.7.2008.

1422. **Barner-Rasmussen, Stefan**,  
f. 18.12.1912. Esbo. D. 7.1.1996.

1423. **Rubinstein, Benjamin Björn**,  
f. 12.4.1905. Utträdde 1962.

1424. **Zewi, Moses**, f. 1.3.1909. Åbo. D. 13.5.2002.

1425. **Burstein, Josef**,  
f. 3.2.1914. Borgå. D. 28.2.1975.

1426. **Bergroth** (f. Brander), **Marianne**,  
f. 11.9.1918. Helsingfors. D. 14.5.2006.

1427. **Carpelan, Henrik Tor Mikael**, friherre,  
f. 17.11.1921. Helsingfors. D. 19.2.2000.

1428. **Fagerström, Bror Gunnar**,  
f. 17.5.1921. D. 17.6.1978.

1429. **Gorbatow, Oleg**,  
f. 25.12.1920. Esbo. D. 28.1.1997.

1430. **Hjelt** (f. Haga), **Helmi Ann-Lis**,  
f. 14.1.1922. Kotka. D. 21.5.1999.

1431. **Henricson, Hans-Olof Karl Paul**,  
f. 27.12.1918. Helsingfors. D. 20.5.1970.

1432. **Lagerblad, Gustav Henrik** (Gösta),  
f. 22.7.1922. Utträdde 1959.

1433. **Nerdrum, Tor Åke**,  
f. 26.11.1920. Vanda.

1434. **Wallén, Olav Bertil Maximilian**,  
f. 12.12.1916. Jomala. D. 17.3.2000.

1435. **Wallgren, Georg Rabbe**,  
f. 28.11.1920. Helsingfors.

1436. **Weber, Christian Hjalmar**,  
f. 13.11.1920. Helsingfors. D. 6.4.1992.

1437. **von Bonsdorff**, (f. Sundqvist), **Isabella Kristina**,  
f. 11.12.1922. Helsingfors. D. 21.2.2001.

1438. **Lagerqvist, Ulla Elisabet**,  
f. 2.8.1921. Utträdde 1977.

1439. **Franzas, Britta Ingel Elvira**,  
f. 24.6.1920. Helsingfors. D. 12.5.1998.

1440. **Lindberg, Hans Kasten Agaton**,  
f. 29.9.1904. Borgå. D. 21.12.1974.

## 1946

1441. **Sippel, Helmer Ragnwid**,  
f. 25.11.1907. Sunila. D. 14.6.1968.

1442. **Snellman, Elis Ilmari**,  
f. 29.6.1895. Helsingfors. D. 5.12.1975.

1443. **Aaltonen** (f. Maasik), **Marie Elisabeth**  
f. 4.12.1919. Helsingfors. D. 6.2.1991.

1444. **Carlström, Niels-Erik**,  
f. 30.10.1918. Utträdde 1970.

1445. **Eklöf, Ole Arthur**, f. 4.3.1925. Sollentuna,  
Sverige. Utträdde 1960. Kallad medlem 1985.  
D. 9.2.2007.

1446. **Grahne, Bertel**, f. 24.5.1922. Helsingfors.  
D. 9.7.2006.

1447. **Lamberg, Bror-Axel**, f. 1.3.1923. Grankulla.

1448. **Laurent, Bernt Sigurd Louis** (Ben),  
f. 4.7.1921. Åbo. D. 5.4.1999.

1449. **Nordström, Krister Mathias**,  
f. 20.2.1922. Helsingfors. D. 10.4.2004.

1450. **Nyberg, Wolmar**, f. 13.2.1919. D. 4.8.1973.

1451. **Pettersson, Tor Ejnar**,  
f. 16.1.1922. Helsingfors.

1452. **Westerholm, Nils Erik**,  
f. 7.12.1912. Helsingfors. D. 25.12.1991.

1453. **Johansson, Karl Torkel Melcher**,  
f. 15.6.1919. Mariehamn. D. 8.10.2006.

1454. **Kegel, Paul Jalard Gustav**,  
f. 30.6.1917. Utträdde 1960.

1455. **Forsius, Henrik Runar**,  
f. 24.8.1921. Helsingfors.

1456. **Holsti, Paul Olof**,  
f. 10.6.1919. D. 2.7.1992.

1457. **Palij, Boris**, f. 7.8.1918.  
ML 1947. Utträdde 1970.

1458. **Appel, Helge Harald**,  
f. 24.12.1920. Utträdde 1980. D. 1.1.1991.

1459. **Olin-Lamberg**, (f. Olin), **Carin Anita Emilia**,  
f. 25.2.1924. Grankulla.

1460. **Lindberg, Sten Valter**,  
f. 5.11.1926. Utträdde 1960.

1461. **Palmgren, Otto Emil Johannes**,  
f. 15.7.1919. D. 29.10.1967.

1462. **Sourander, Christer Erland**,  
f. 22.3.1922. Utträdde 1973. D. 26.5.2007.

1463. **Wittfooth, Kirsti Anna Katarina**,  
f. 10.2.1922. Tavastehus. D. 23.9.2004.

## 1947

1464. **Folin, Johan Olof**, f. 8.8.1922. D.

1465. **Lindholm, Ralf Valdemar**,  
f. 24.1.1924. Borgå. D. 28.10.2003.

1466. **Pingoud, Alexander**,  
f. 12.7.1920. Helsingfors.

1467. **Riska, Erik Bernhard**,  
f. 12.10.1924. Helsingfors. D. 14.3.2004.

1468. **Roos, Björn-Erik**,  
f. 18.6.1922. Uppsala, Sverige. D. 17.1.1994.

1469. **Strömberg, Bo Fjalar**,  
f. 3.9.1923. Helsingfors. D. 20.8.2000.

1470. **Sundberg, Marcus Adolf Reinhold**,  
f. 25.4.1923. Helsingfors. D. 10.4.2003.

1471. **Widholm, Olof Erik Bernhard**,  
f. 30.6.1923. Esbo. D. 25.9.2001.

1472. **Sandelin, Adolf Emanuel**,  
f. 13.6.1909. Esbo. D. 5.7.2003.

1473. **Backman**, (f. Renholm), **Ann-Lis Margaretha**,  
f. 2.2.1924. Helsingfors. D. 11.7.2004.

1474. **Brandt, Jarl Gunnar Ragnarson**,  
f. 16.11.1922. Helsingfors.

1475. **Englund, Kurt Evert**,  
f. 16.6.1925. Utträdde 1964.

1476. **Gylling, Bjarne Ernst Richardson**,  
f. 24.3.1924. Utträdde 1962.

1477. **Lindqvist, Castor Aaro**,  
f. 9.4.1922. Helsingfors. D. 17.4.1994.

1478. **Scheinin, Theodor Mikael**,  
f. 4.12.1924. Helsingfors. D. 25.3.2006.

1479. **Wichmann, Björn-Eric Teodor Börjeson**,  
f. 6.4.1923. Hangö. D. 22.6.2006.

1480. **Bergman, Bror Karl Gunnar**,  
f. 7.8.1921. Borgå. D. 1.7.1995.

1481. **Blumenthal, Max Haraldson**,  
f. 11.4.1921. Helsingfors. D. 6.3.1989.

1482. **Furuhjelm, Knut Urban**,  
f. 11.1.1923. Helsingfors. D. 27.12.1974.

1483. **Heikel, Toa Anna Jeanette**,  
f. 29.6.1916. Utträdde 1981.

1484. **Nerdrum, Eugen Alarik**,  
f. 8.5.1922. Kuopio. D. 15.10.2008.

1485. **Wallgren, Carl Gustaf**,  
f. 11.1.1923. Helsingfors.

## 1948

1486. **Palmberg, Saga Katarina**,  
f. 23.3.1919. Sibbo. D. 20.1.2004.

1487. **Avellan, Lars Eitel**,  
f. 9.3.1923. Göteborg. Sverige. D. 3.3.2008.

1488. **Colliander, Nils Olof Erland**,  
f. 2.11.1919. Helsingfors.

1489. **Gothi, Guido Danilo**,  
f. 29.6.1924. Helsingfors. D. 11.8.2000.

1490. **Kock, Nils Gustaf Johannes**, f. 29.1.1924.  
Göteborg. Utträdde 1978. Kallad medlem 1985.

1491. **Lassenius, Börje Ivar**,  
f. 29.11.1926. Sverige. Utträdde 1960.

1492. **Hastrup, Åke**, f. 9.6.1923.  
ML 1952. D. 6.3.1973.

1493. **Kuhlback, Börje Waldemar**,  
f. 18.1.1924. Helsingfors.

1494. **Litoni, Ulrik Frans Gustaf Walter**,  
f. 17.3.1921. Oulainen. D. 3.7.1988.

1495. **Rehn, Ulla-Brita Magdalena**,  
f. 17.11.1926. Ekenäs. D. 26.7.1978.

1496. **Wickström, Ingmar Gustav**,  
f. 20.2.1926. Ekenäs. D. 11.8.2004.

## 1949

1497. **Wegelius, Carl Otto**, f. 21.10.1920. Esbo.

1498. **Fortelius, Per Henrik**,  
f. 25.8.1926. Vasa. D. 5.9.1993.

1499. **Grönblom, Pehr-Olof Anders**,  
f. 22.10.1922. D. 28.1.1984.

1500. **Gröndahl, Carl-Gustav**,  
f. 2.9.1920. Helsingfors.

1501. **von Hellens, Georg Hjalmar**,  
f. 24.12.1922. Åbo.

1502. **Lindgren, Karl Ingvar Ulf**,  
f. 17.9.1925. Helsingfors.

1503. **Wickström, Bengt Jarl**,  
f. 26.7.1928. Helsingfors.

1504. **Öhman, Svante Carl**,  
f. 7.10.1921. Jakobstad. D. 6.7.1999.

## 1950

1505. **Grünn, Kaj Torolf Andre**,  
f. 31.1.1929. Helsingfors. D. 9.4.2002.

1506. **Ingvall, Bo-Erik**,  
f. 9.7.1926. Helsingfors. D. 2.10.2006.

1507. **Karsten, Rolf Robert**,  
f. 18.7.1924. Helsingfors. D. 29.9.1997.

1508. **Mangs, John Gustaf**, f. 24.9.1925. Helsingfors. D 21.11.2009.
1509. **Poppius, Carl Gustaf Håkan**, f. 26.1.1927. Helsingfors.
1510. **von Schantz** (f. Skult), **Helene Thérèse**, f. 17.10.1927. Ekenäs. D. 23.3.1997.
1511. **Wiklund, Bror Axel**, f. 25.8.1924. Utträdde 1968.
1512. **Holsti, Lars Ragnar Martin**, f. 5.3.1926. Helsingfors.
1513. **Hormia, Armo Lahja**, f. 3.11.1928. St. Michel. D. 1988.
1514. **Panelius, Eero Ingemar Vilhelm**, f. 7.11.1926. D. 7.9.1953.
1515. **Krause, Ulf Henry**, f. 30.7.1928. Uleåborg.
1516. **Härtel** (f. Schauman), **Anna Beata**, f. 2.8.1929. Utträdde 1980.
1517. **Alfthan, Olof Sigurd**, f. 29.8.1925. Helsingfors. D. 29.1.2000.
1518. **Sundell, Börje Wilhelm**, f. 2.11.1927. Esbo. D. 27.2.2007.
1519. **Grönroos, Paul Wilhelm**, f. 15.9.1925. Tammerfors.
1520. **Lang, Nils-Erik Johannes**, f. 26.7.1924. Mariehamn. D. 27.1.2006.
1521. **Wahlberg, Peter Erik Axel**, f. 4.4.1929. Mariehamn.
1522. **Gräsbeck, Armas Ralph Gustaf**, f. 6.7.1930. Esbo.
1523. **Möller Hans Gert Jörgen Friedrich**, f. 8.3.1925. Sverige. Utträdde 1989.
1524. **Sandman-Ahlman, Kristina**, f. 9.7.1925. Esbo.
1525. **Appelberg, Henrik Ragnar**, f. 4.2.1925. Kotka. D. 26.2.2005.
1526. **Backman, Alf Hugo Adolf**, f. 10.4.1928. Helsingfors.
1527. **Ekroth, Stig Lars**, f. 9.11.1929. Karis. D. 3.10.2005.
1528. **Fock, Gustav Harald**, f. 18.6.1928. Helsingfors. D. 28.12.2009.
1529. **Gästrin** (f. Dahm), **Gisela Alfchild**, f. 1.1.1925. Helsingfors.
1530. **Järnefelt, Johan**, f. 14.7.1929. Helsingfors.
1531. **Strandström**, (f. Lindblad), **Gurli Marita**, f. 7.12.1928. Helsingfors.
1532. **Malmqvist, Herbert**, f. 29.5.1926. Utträdde 1962.
1533. **Meyer, Bengt Oskar**, f. 25.10.1928. Hangö.
1534. **Nyberg-Willberg** (f. Nyberg), **Marita Linnea**, f. 25.6.1924. Helsingfors. D. 18.11.1999.
1535. **Malkamäki** (f. Strählmann), **Tyra Ester Anne-Marie**, f. 15.2.1927. Esbo.
- 1951**
1536. **Hampf, Carl Alarik**, f. 24.11.1905. Karis. D. 18.4.1992.
1537. **Forsman** (f. Alanen), **Helmi Hillevi Maria**, f. 22.11.1930. Lovisa.
1538. **Häggman, Karl-Johan**, f. 14.1.1927. Östersund, Sverige. D. 4.7.1995.
1539. **Lönnqvist, Bo Bjarne Fjalar**, f. 12.11.1928. Åbo.
1540. **Rehn, Kaj Olof**, f. 13.10.1928. Utträdde 1969.
1541. **Wallgren, Eric Ivar**, f. 18.5.1930. Helsingfors.
1542. **Wolff, Carl Göran Harry**, f. 26.3.1929. Helsingfors. D. 13.9.2008.
1543. **Wirkberg, Greta Ingeborg Maria**, f. 4.6.1929. Helsingfors.
1544. **Stjernvall, Knut Fritz Leo**, friherre, f. 17.2.1928. Helsingfors.
1545. **Eklom, Bengt Ragnar**, f. 14.9.1930. Sundsvall, Sverige. Utträdde 1964.
1546. **Ahlqvist, Johan Eric Walter**, f. 24.3.1930. Kimito. D. 20.8.2009.
1547. **Eriksson, Aldur Wictor**, f. 7.1.1927. Esbo.
1548. **Procopé, Berndt-Johan**, f. 9.2.1930. Helsingfors. D. 24.6.1981.
1549. **Frisk, Max Harry Danilo**, f. 24.4.1928. Sverige. Utträdde 1978.
1550. **Riska, Tor-Björn Paul**, f. 28.4.1930. Helsingfors.
1551. **Hintze, Georg Olof Henrik**, f. 3.7.1927. Esbo. D. 1.2.2009.



1552. **Karlsson, Ulf Olof**,  
f. 14.3.1930. Mariehamn. D. 14.1.1970.

1553. **Möller, Carl Hans Jürgen Friedrich**,  
f. 2.12.1926. Ylihärmä. D. 3.9.1985.

1554. **Weckman, Stig Nils Gustaf**,  
f. 26.11.1930. D. 11.9.1982.

1555. **Ehrnrooth, Wilhelm Gösta Stefan**,  
f. 29.7.1930. Lammi. D. 29.4.2001.

## 1952

1556. **Eklund** (f. Winter), **Kristina Marianne**,  
f. 25.6.1929. Helsingfors.

1557. **Eklund, Jarl Gustaf Styrbjörn**,  
f. 19.8.1930. Helsingfors.

1558. **Palmgren, Olof Axel Wilhelm**,  
f. 30.11.1930. Helsingfors.

1559. **Troupp, Henry Eugen**, f. 23.3.1932. Esbo.

1560. **Ulfves, Artur Anders**,  
f. 18.12.1930. Helsingfors. D. 8.4.1995.

1561. **Berglund, Bo Ragnar**,  
f. 27.10.1930. Grankulla.

## 1953

1562. **Tamelanders, Brita Marianne**,  
f. 14.4.1929. D. 10.7.1960.

1563. **Hamberg, Valentin Stig Gunnar**,  
f. 13.2.1931. Utträdde 1980. D. 8.11.1988.

1564. **Slätis, Pär Erik Valdemar**, f. 10.2.1932. Sibbo.

1565. **Nordman, Lars Erik Otto**,  
f. 28.7.1930. Åbo. D. 11.2.1977.

1566. **Forsell, Kaj-Johan**,  
f. 20.3.1931. Skanör, Sverige. D. 26.3.2001.

1567. **Adlercreutz, Carl Herman Thomas**,  
f. 10.4.1932. Helsingfors.

1568. **de la Chapelle, Albert Fredrik**, friherre,  
f. 11.2.193. Ohio, USA.

1569. **Forss, Jarl Henrik Rafael**, f. 10.10.1931.  
Utträdde 1961. Återinträdde 2010. Borgå/Laos.

1570. **Adlercreutz** (f. Gräsbeck), **Marie-Louise Eleonore**,  
f. 6.12.1932. Helsingfors. D. 20.2.2009.

1571. **Johnsson, Lars Göran**, f. 2.3.1930. Helsingfors.

1572. **Nyström, Björn Nils Ola**,  
f. 17.7.1931. Ekenäs. D. 23.2.1989.

1573. **Scheinin** (f. Sederholm), **Barbro Mary-Anne**,  
f. 29.2.1932. Helsingfors.

1574. **Tallqvist, Gustav Henrik Nath**,  
f. 1.2.1933. Sibbo.

1575. **Wegelius, Uno Edvin**,  
f. 18.2.1930. Åbo. Utträdde 1978.

1576. **Nyström, Stig Henning Mikael**,  
f. 14.7.1924. Helsingfors.

1577. **Hellberg, John Håkan**, f. 23.3.1930. Karis.

1578. **Karlsson, Klaus Wilhelm**,  
f. 2.4.1931. Grankulla. D. 1.3.1992.

1579. **Krause, Johan Vilhelm Edvard**,  
f. 1.11.1931. Tammerfors.

1580. **Lindholm, Thor Sam**,  
f. 16.12.1929. Esbo. D. 25.4.2007.

1581. **Rejman, Karl Fredrik Ferdinand**,  
f. 14.12.1928. Borgå.

1582. **Runeberg, Clas Ludvig**,  
f. 12.11.1930. Borgå. D. 1.11.2007.

1583. **Rusk, Jan Ingemar**, f. 11.7.1932. Helsingfors.

1584. **Järventie** (f. Wasastjerna), **Greta Cecilia**,  
f. 8.5.1932. Tammerfors.

1585. **Westerlund, Rolf Magnus**, f. 11.9.1930. Esbo.

## 1954

1586. **Östman, Bror Christian**,  
f. 28.10.1929. Helsingfors.

1587. **Eklöf-Slangus** (f. Eklöf), **Stina**,  
f. 2.9.1932. D. 28.2.1981.

1588. **Ekelund, Bo**, f. 14.4.1922. Utträdde 1973.

1589. **Rosengård, Stig Anders**, f. 25.11.1929. Karleby.

1590. **Berggårdh Johan Christian**,  
f. 27.2.1932. Helsingfors. D. 31.5.1994.

1591. **Enckell, Valter Mikael Henrik**,  
f. 2.9.1932. Utträdde 1968. Återinträdde 2000.

1592. **Hernberg, Sven Gunnar**,  
f. 25.4.1934. Helsingfors. Utträdde 1996.

1593. **Lundberg, Klas-Erik**,  
f. 24.2.1931. Mariehamn. D. 21.9.2000.

1594. **Michelsson, Jarl Erik Eugen**,  
f. 29.2.1932. Helsingfors. D. 21.6.2006.

1595. **Rhen, Kurt Erik**, f. 27.2.1932. Helsingfors.

1596. **Silfvenius, Herbert Karl Johannes**,  
f. 16.3.1931. Sverige. Utträdde 1964.

1597. **Wangel, Anders Gustaf**,  
f. 24.8.1934. Adelaide, Australien.

## 1955

1598. **Förström, Lars Rangvald**,  
f. 10.8.1932. Helsingfors.

1599. **Lillrank, Mika Immanuel**,  
f. 10.11.1925. Tavastehus.

1600. **Sellergren, Tor-Leif, Sigfrid**,  
f. 26.1.1930. D. 27.7.2001.

1601. **Strömberg, Maj-Britt**,  
f. 19.8.1931. Helsingfors. D. 28.7.1997.

## 1956

1602. **Inberg, Karl Rainer**,  
f. 8.9.1903. Helsingfors. D. 9.4.1986.

1603. **Dammert, Kai Fredrik**,  
f. 18.11.1919. Uleåborg. Utträdde 2005.

1604. **Amnell, Gustav Magnus**,  
f. 30.8.1932. Helsingfors.

1605. **Fordell, Rauge Cyril Karl**,  
f. 9.6.1932. Finspång, Sverige. Utträdde 1988.

1606. **Ginman, Leif Peter**,  
f. 3.5.1934. Helsingfors. D. 29.8.2007.

1607. **Lassenius, Lars Torbjörn**,  
f. 4.8.1931. Esbo. Utträdde 1994.

1608. **Ståhlberg, Per-Olof Voldemar**,  
f. 27.6.1933. Utträdde 1973.

1609. **Svennas, Eric Axel Arvid**,  
f. 21.11.1932. Lapträsk.

1610. **Tallgren, Leif Gustav**,  
f. 13.3.1928. Helsingfors. D. 23.1.1998.

1611. **Michelsson** (f. Ramsay), **Birgitta Katarina**,  
f. 24.1.1933. Helsingfors.

1612. **West, Kurt Alfred**,  
f. 19.10.1929. Utträdde 1978.

1613. **Westerlund, Viktor Jarl Vilhelm**,  
f. 27.7.1925. Mariehamn. D. 24.6.2002.

1614. **von Hellens, Nina**,  
f. 30.7.1896. Mariehamn. D. 1996.

1615. **Äikäs**, (f. Tennberg), **Sigrid Dagmar Helena Christina**,  
f. 13.4.1935. Grankulla.

1616. **Andersin, Ernst Felix**, f. 17.5.1934. Helsingfors.

1617. **Turula** (f. Berlin) **Margareta Vilhelmina Ester**,  
f. 2.2.1935. Helsingfors.

1618. **Finnilä, Mats-Johan Otto**, f. 15.1.1935. Esbo.

1619. **Hagert, Ulf Larsson Reinhold**,  
f. 12.11.1932. Helsingfors.

1620. **Kurtén, Johannes Martin**,  
f. 16.8.1935. Utträdde 1975.

1621. **Lindell, Kurt Axel**, f. 12.8.1928. Helsingfors.

1622. **Lindfors, Kaj-Olof Harry**,  
f. 3.12.1935. Göteborg. D. 25.2.1996.

1623. **Lindfors, Kurt Olof**, f. 15.5.1934. Grankulla.

1624. **Räihä, Niels Carl Richard**,  
f. 20.12.1930. Helsingfors.

1625. **Tallberg, Thomas**, f. 3.2.1934. Helsingfors.

1626. **Tavela** (f. Nylund), **Ella Kristina**,  
f. 19.6.1927. Utträdde 1983.

1627. **Turula, Kaj-Bertil Yrjö**,  
f. 6.3.1935. Kuusankoski. D. 25.4.2002.

## 1957

1628. **Ahlfors, Ulf Göran**, f. 1.4.1932. Helsingfors.

1629. **Bergen, Ulf Viking Hjalmar**,  
f. 11.5.1932. Utträdde 1969.

1630. **Malm, Carl Wilhelm**,  
f. 24.6.1934. Lovisa. D. 12.4.1992.

1631. **Andersson, Karl Håkan Leonard**,  
f. 19.3.1936. Kotka. Utträdde 1981. D. 10.2.1998.

1632. **Raitta**, (f. Brink), **Christina Maria**,  
f. 16.3.1936. Helsingfors. D. 23.8.2000.

1633. **Edgren, Klas Johan**, f. 31.12.1936. Helsingfors.

1634. **Hongell, Nils Anders Robert**,  
f. 10.7.1935. Ekenäs. D. 12.3.2005.

1635. **von Knorring, Johan Erik**, f. 3.4.1935. Esbo.

1636. **von Konow, Thor Leo Onni**,  
f. 3.10.1936. Utträdde 1968.

1637. **von Numers, Sigurd Johan**,  
f. 16.9.1934. Helsingfors.

1638. **Pasternack, Amos Isak**,  
f. 21.6.1936. Tammerfors.

1639. **Selroos, Olof Birger Natanael**,  
f. 23.10.1936. Lund, Sverige.

1640. **Svensson, Ossian**, f. 14.4.1933. Utträdde 1972.

## 1958

1641. **Skrifvars**, (f. Bertula), **Birgitta Margareta**,  
f. 11.4.1938. Helsingfors. D. 11.5.1981.

1642. **Borg, Håkan Fredrik Johannes**,  
f. 28.5.1936. Utträdde 1965.

1643. **Brander, Lennart Torbern**,  
f. 21.11.1934. Östersundom.

1644. **Andersson, Claes-Johan Rudolf**,  
f. 30.5.1937. Esbo. Utträdde 1973.

1645. **Björklöf-Antoniades** (f. Björklöf),  
**Kristina Elisabeth**, f. 25.6.1936. Utträdde 2001.

1646. **Enckell, Johannes Wilhelm Toussaint**,  
f. 13.6.1936. Grankulla. D. 6.3.1989.

1647. **von Hellens-Forsten** (f. von Hellens),  
**Yrsa Berit Margareta**, f. 11.11.1937. Åbo.

1648. **Tenhunen** (f. Johanson), **Tuija Sofia**,  
f. 7.5.1936. Helsingfors.

1649. **Jägerhorn, Georg Johan Magnus**,  
f. 5.10.1934. Utträdde 1992.

1650. **Mohell-Talolahti** (f. Mohell),  
**Berit Eine Viola**, f. 11.7.1934. Helsingfors.

1651. **Nikiforow, Rita Elisabet**, f. 14.4.1937. Esbo.

1652. **Nissén, Pär Viktor Michael**,  
f. 16.11.1934. Vasa.

1653. **Raab, Ernst Arthur Eduard**,  
f. 10.9.1931. Utträdde 1980.

1654. **Skrifvars, Bo Viktor**,  
f. 4.11.1932. Helsingfors. D. 28.12.1987.

1655. **Ehrström**, (f. Sucksdorff),  
**Johanna Elisabeth**, f. 19.10.1936. Helsingfors.

1656. **Sundström, Karl Göran Ingmar**,  
f. 3.12.1934. Helsingfors. D. 10.4.2008.

## 1959

1657. **Karhunen** (f. Söderholm), **Ulla**,  
f. 22.12.1936. Helsingfors.

1658. **Rosenbaum** (f. Törnqvist), **Maj-Britt**,  
f. 10.11.1937. Utträdde 1973.

1659. **Nordling, Finn Stig Arnold**,  
f. 26.9.1939. Grankulla.

1660. **Grönroos, Jan Donald**,  
f. 11.2.1934. Åbo. D. 5.12.1996.

1661. **Runeberg, Lars Johan**,  
f. 15.6.1935. Helsingfors.

1662. **Schauman, Knut Olof Folkeson**,  
f. 7.10.1935. Helsingfors.

1663. **Simons, Kai Lennart**,  
f. 7.5.1938. Dresden, Tyskland.

1664. **Burmeister** (f. Holmström), **Kristina**,  
f. 2.9.1938. Esbo.

1665. **Saurén-Lindfors** (f. Saurén), **Maria Charlotta**,  
f. 2.11.1934. Lillhagen, Sverige. D. 11.9.1976.

1666. **Friman, Claes-Erik**, f. 12.12.1938. Esbo.

1667. **Kock, Boris Johan**, f. 27.9.1935. Grankulla.

## 1960

1668. **Kulvik, Berit Linnea**,  
f. 22.5.1933. Utträdde 1983.

1669. **Gunaropulos, Henry**,  
f. 3.9.1927. Utträdde 1962.

1670. **Kuber, Margareta Ros-Mari**,  
f. 11.1.1936. Utträdde 1966.

1671. **Niemistö, Kaarlo Markus**,  
f. 31.12.1936. Karis. D. 17.2.2001.

1672. **Nyman, Rolf Voldemar Alfred**,  
f. 1.12.1934. Pedersöre.

1673. **Salovaara, Heikki Matti Olavi**,  
f. 24.3.1939. Utträdde 1972.

1674. **Sederholm, Tom Charles Claes Jakob**,  
f. 19.4.1936. Esbo.

1675. **Vænerberg, Carl-Erik Knutsson**,  
f. 20.7.1936. Lovisa.

1676. **Borgmästars, Nils Harry**, f. 16.2.1938. Karleby.

1677. **von Flittner, Marina**, f. 18.9.1938. Ekenäs.

1678. **Grop, Kurt Harry Valdemar**,  
f. 18.4.1936. Utträdde 1989.
1679. **Sohlberg** (f. Hedman), **Anja Margareta**,  
f. 14.6.1939. Tammerfors.
1680. **Johansson, Gunnar Gudmund**,  
f. 10.4.1937. Helsingfors.
1681. **Kivikangas, Vilho Ensio**,  
f. 16.7.1936. Helsingfors.
1682. **Knutar, Karl Folke Heimer**, f. 5.3.1935. Vasa.
1683. **Möller** (f. Kruskopf), **Kristina Alexandra**,  
f. 10.6.1938. Helsingfors. D. 28.2.1985.
1684. **Kvist, Gösta Sigfrid Johannes**,  
f. 26.11.1938. Vasa. D. 7.6.1994.
1685. **Lassenius, Lars Rolf**,  
f. 6.5.1934. Sverige. Utträdde 1983.
1686. **Lassus, Allan Bertel**,  
f. 31.8.1938. Helsingfors. D. 7.6.2005.
1687. **Linder, Josef Ewert**, f. 18.9.1937. Helsingfors.
1688. **Haeggström**, (f. Mårtenson), **Aslög Helena**,  
f. 27.7.1936. Ekenäs. Utträdde 1974.  
Återinträdde 2000.
1689. **Nordman, Clas Torsten**, f. 2.7.1938. Esbo.
1690. **Weber, Theodor Hugo**, f. 24.7.1939. Esbo.
1691. **Wennström, Carl Johan**,  
f. 20.11.1936. Borgå.
- 1961**
1692. **Bondestam, Sixten**,  
f. 27.5.1938. Helsingfors. Utträdde 2001.
1693. **Eklund, Erik**, f. 13.9.1933. Esbo.
1694. **Forsén, Kaj-Olav Ragnar**,  
f. 17.4.1937. Dragsfjärd.
1695. **Fyhrquist, Frej Yngve**, f. 4.4.1938. Kyrkslätt.
1696. **Hansson, Erkki**, f. 19.6.1937. Vasa.
1697. **Lindfors** (f. Högström), **Margareta Lilian Christina**, f. 8.10.1939. Grankulla.
1698. **Jungner, Guy Anders Valter**,  
f. 29.9.1936. Kristinestad. D. 15.7.1992.
1699. **Relander, Berndt Mikael**,  
f. 21.4.1938. Helsingfors.
1700. **Standertskjöld-Nordenstam, Carl-Gustaf Maurice**, f. 16.3.1939. Helsingfors.
1701. **Stenberg, Carl-Gustav Dag**,  
f. 6.4.1941. Helsingfors. D. 13.8.2007.
1702. **von Bonsdorff, Carl-Henrik**,  
f. 11.9.1937. Grankulla.
1703. **Eskelin, Lars-Erik**, f. 17.8.1939. Helsingfors.
1704. **von Essen, Robert Reinhold**,  
f. 17.2.1939. Heinola. Utträdde 2003.
1705. **Haeggström, Halvar Bino**,  
f. 12.1.1939. Ekenäs.
1706. **Hellström, Pähr-Einar**, f. 6.9.1937. Korpo.
1707. **Jönsas, Carl-Håkan Emil**,  
f. 8.11.1937. Tammerfors. D. 17.2.2007.
1708. **Mattson, Tor Albert Louis**,  
f. 19.1.1938. Utträdde 1984.
1710. **Rinne, Torbjörn, Vilhelm**,  
f. 6.6.1938. Grankulla.
1711. **Stenius-Aarniala**, (f. Stenius),  
**Brita Signe Maria**, f. 8.4.1939. Helsingfors.
1712. **Wichmann, Lars Gustav Reino**,  
f. 24.4.1936. Tammerfors.
1713. **Zitting, Anders Johan Erik**,  
f. 25.5.1937. Helsingfors.
- 1962**
1714. **Forsén, Alf Johan**, f. 2.1.1937. Korsholm.
1715. **Liewendahl, Bo-Kristian**,  
f. 21.8.1941. Helsingfors.
1716. **Lilius, Hugo Gustaf**,  
f. 16.1.1935. Helsingfors.
1717. **Servo** (f. Lindqvist), **Carita Tuulikki**,  
f. 25.5.1939. Helsingfors.
1718. **Kiiskinen** (f. Nyberg), **Rut Hilppa Marita**,  
f. 17.1.1941. Helsingfors.
1719. **Seidel, Heinrich Veikko**,  
f. 3.12.1940. Malaga. D. 2000.
1720. **Söderholm, Annlis Runa Birgitta**,  
f. 15.10.1938. Helsingfors.
1721. **Förars** (f. Tallqvist), **Merit Olofsdotter**,  
f. 18.6.1940. Helsingfors.

## 1963

1722. **Ehnholm, Paul Christian**,  
f. 18.10.1939. Grankulla.

1723. **Hopfner-Hallikainen** (f. Hopfner), **Dorrit Anneli**, f. 3.9.1941. Helsingfors. D. 17.3.2003.

1724. **Lampén, Folke Fredrik**, f. 18.9.1940. Godby.

1725. **Klemola, Ari Juhani**,  
f. 17.7.1937. Utträdde 1980.

1726. **Palmgren, Kaj**, f. 28.10.1941. Ekenäs.

1727. **Nylander** (f. Banerjee), **Nina Lolita**,  
f. 27.8.1940. Utträdde 1972.

1728. **Stenberg** (f. Nordling), **Karin Astrid**,  
f. 5.7.1941. Ekenäs.

1729. **Törnroth, Tom Stefan**,  
f. 25.6.1940. Grankulla.

1730. **Westermarck, Tuomas Walter**,  
f. 11.6.1937. Borgå.

1731. **Virkki, Matti Juhani**,  
f. 20.2.1939. Utträdde 1980.

## 1964

1732. **von Bonsdorff, Henrik Albert Robert**,  
f. 19.12.1938. Utträdde 1980.

1733. **von Bonsdorff, Martin Carl**,  
f. 2.5.1940. Helsingfors.

1734. **Erkkilä** (f. Bredenberg), **Birgitta Cecilia**,  
f. 28.11.1941. Helsingfors.

1735. **Elfving, Jörn Gustaf**, f. 7.7.1941. Helsingfors.

1736. **Elfving** (f. Hyvärinen), **Sirkka Marjatta**,  
f. 19.12.1938. Helsingfors.

1736 a. **Franzén, Per Gösta John**,  
f. 3.11.1941. Karis.

1737. **Granbacka, Pär Max Ingmar**,  
f. 30.6.1938. Utträdde 2004.

1738. **Klockars, Leo Gustav Mathias** (Matti),  
f. 2.6.1940. Helsingfors.

1739. **Lindroos, Ove Fredrik Christian**,  
f. 15.11.1942. Helsingfors.

1740. **Nyman, Dag**, f. 26.1.1942. Mariehamn.

1741. **Malm** (f. Sandberg), **Anna-Stina**,  
f. 20.7. 1940. Lovisa.

1742. **Stenberg, Anna Monica**,  
f. 28.2.1944. Utträdde 1982.

1743. **Stenman, Ulf-Håkan Evald**,  
f. 23.1.1941. Grankulla.

1744. **Takolander, Rabbe Jarlson**,  
f. 14.5.1940. Utträdde 1984.

1745. **Tallroth, Kaj Arvid Alexis**, f. 24.4.1940. Esbo.

1746. **von Troil-Koskela** (f. von Troil), **Karin Birgitta Olofsdotter**, f. 19.2.1942. Helsingfors.

1747. **Turunen, Olli Ensio**, f. 12.5.1939. Esbo.

1748. **Unnérus, Hans-Anders Herbert**,  
f. 14.9.1942. Ingå.

1749. **Unnérus**, (f. Wikström), **Myra Viveca Linnea**,  
f. 3.11.1943. Ingå.

1750. **Åberg, Carl Haakon Johannes**,  
f. 7.2.1940. Helsingfors. D. 9.4.2008.

## 1965

1751. **Virkola**, (f. Båsk), **Kristina Margareta**,  
f. 3.9.1941. Grankulla.

1752. **Eklund, Björn Hemming**,  
f. 18.12.1942. Helsingfors.

1753. **Frölander-Ulf, Gunnar Torsten**,  
f. 13.10.1941. Esbo.

1754. **Gahmberg, Carl Gustaf**,  
f. 1.12.1942. Helsingfors.

1755. **Grenquist-Nordén** (f. Grenquist),  
**Brita Linnea Maria**, f. 18.5.1941. Kyrkslätt.

1756. **Jansson, Sten-Erik Runar**,  
f. 8.5.1941. Helsingfors.

1757. **Lågas, Pentti Alvar**,  
f. 18.4.1941. Utträdde 1973.

1758. **Laxén, Frank Olof**,  
f. 18.5.1940. Helsingfors. D. 28.6.2005.

1759. **Rubinstein, Elias**,  
f. 14.1.1933. Utträdde 1973.

1760. **Forssell** (f. Widnäs), **Margit Angelica**,  
f. 31.1.1941. Utträdde 1997.

1761. **Östman, Ulf Roger**,  
f. 23.12.1935. Utträdde 1994.

## 1966

1762. **Ahlberg, Rolf Wilhelm**,  
f. 16.1.1941. Grankulla.
1763. **Almqvist, Carl Anders**, f. 9.8.1942. Vasa.
1764. **Backas, Holger Nils-Erik**,  
f. 29.1.1940. Helsingfors.
1765. **Bergkulla, Stig-Erik Alfred**,  
f. 21.5.1943. Utträdde 2004.
1766. **Ekelund, Paul Johan Valdemar**,  
f. 15.11.1942. Utträdde 1984.
1767. **Erkkilä, Heikki Kullervo**,  
f. 9.7.1942. Helsingfors.
1768. **Gordin, Ariel**, f. 31.10.1942. Esbo.
1769. **Grönberg, Rolf Carl Gustaf**,  
f. 16.8.1942. Esbo.
1770. **Henricson** (f. Hästbacka), **Heidi Helena**,  
f. 16.8.1944. Kronoby.
1771. **Holmström, Teddy**,  
f. 26.2.1944. Helsingfors.
1772. **Höckerstedt, Krister Anders Victor**,  
f. 8.2.1942. Esbo.
1773. **Kallio** (f. Joenpelto), **Anna-Kaarina**,  
f. 15.11.1943. Nurmijärvi.
1774. **Kvickström** (f. Kullberg), **Ingrid Hillevi**,  
f. 28.12.1943. D. 21.9.1981.
1775. **Lindén, Göran Mikael**, f. 26.1.1944.  
Helsingfors.
1776. **Lindroos, Robert**, f. 30.8.1942. Grankulla.
1777. **Lindroos, Sven Olof**, f. 22.10.1939. Esbo.
1778. **Lindström, Berndt Gustaf Runar**,  
f. 8.11.1940. Helsingfors.
1779. **Nilsson, Carl Gustaf Derrick**,  
f. 8.8.1944. Esbo.
1780. **Scheiber** (f. Nordling), **Siv**. Utträdde 1973.
1781. **Nordman, Claes Henrik Larsson**,  
f. 7.2.1942. Grankulla.
1782. **Nysten, Rolf Robert Johannes**,  
f. 5.12.1937. Utträdde 1974.
1783. **Starmark** (f. Rajalin), **Birgitta Veronica**,  
f. 25.11.1942. Utträdde 1974.

1784. **Ramsay, Carl Magnus**,  
f. 2.11.1943. Helsingfors. D. 26.1.1994.
1785. **Rautiala-Thorén**, (f. Rautiala), **Pia Marita**,  
f. 10.8.1943. Utträdde 1980.
1786. **Rosenberg-Wickström** (f. Rosenberg)  
**Inger Birgitta**, f. 7.7.1944. Utträdde 1976.
1787. **Räihä, Karl Richard Henrik**,  
f. 30.12.1942. Vasa. Utträdde 1993.
1788. **Sandström, Paul Jouko Ingös**,  
f. 4.2.1940. Utträdde 1977.
1789. **von Smitten, Karl Albert Johan**,  
f. 4.4.1943. Ekenäs.
1790. **Stenman, Svante Hans Evald**,  
f. 11.3.1942. Helsingfors. D. 27.5.2002.
1791. **Thodén, Carl-Johan**, f. 4.2.1944. Helsingfors.
1792. **Waal, Jouko Kalervo**,  
f. 11.8.1941. Utträdde 1980.
1793. **Wahlberg, Thomas Henrik**,  
f. 11.6.1944. Stockholm. Utträdde 2002.
1794. **Särkkä** (f. Vuoristo), **Sylvia Anneli**,  
f. 13.5.1944. Grankulla.
1795. **Wägar, Gustav Arne**, f. 5.11.1941. Esbo.

## 1967

1796. **Andersson, Leif Christer Leander**,  
f. 24.3.1944. Helsingfors.
1797. **Bergh, Lorens Edvard**,  
f. 23.5.1944. Utträdde 1981.
1798. **Blomberg, Hans Kristian**, f. 6.9.1943. Sibbo.
1799. **Elonen, Erkki Tapani**,  
f. 16.12.1943. Helsingfors.
1800. **Finne-Elonen** (f. Finne), **Laura Maria**,  
f. 30.10.1943. Helsingfors.
1801. **Fredriksson, Hans Sven Christian**,  
f. 4.6.1943. Utträdde 1980.
1802. **Hartman, Bengt Henry Robert**,  
f. 26.5.1945. Fiskars.
1803. **Husman, Kaj Risto Henrik**,  
f. 29.2.1944. Utträdde 1975.
1804. **Juslin, Bengt John**, f. 29.7.1945. Grankulla.
1805. **Karlsson, Bertil Kalervo**, f. 2.9.1943. Lojo.

1806. **Korhonen, Timo Olavi**,  
f. 22.8.1945. Uträdde 1976.
1807. **Landtman, Jan Magnus Christian**,  
f. 15.9.1944. Helsingfors.
1808. **Linjama, Tuomo Jarmo Mikael**,  
f. 19.8.1943. Uträdde 1976.
1809. **Laurent, Nils Kristian**,  
f. 19.8.1945. Uträdde 1980. D. 7.5.2002
1810. **von Numers, Carl Herman Sigvard**,  
f. 24.7.1941. Helsingfors.
1811. **Paile, Alexander**, f. 3.4.1945. Helsingfors.
1812. **Pettersson, Ralf Filip**,  
f. 23.5.1945. Stockholm.
1813. **Pitkänen, Yrjö Tapio**,  
f. 11.4.1945. Uträdde 1978.
1814. **Puranen, Matti Ilo Antero**,  
f. 14.4.1944. Uträdde 1974.
1815. **Pylkkänen, Kari Eino Kullervo**,  
f. 28.6.1944. Uträdde 1974.
1816. **Pettersson** (f. Rahka), **Erna Elisabet**,  
f. 29.11.1944. Stockholm.
1817. **Riska, Nils Henrik**, f. 16.10.1945. Kyrkslätt.
1818. **Rosenberg, Per Henrik**, f. 16.7.1944. Esbo.
1819. **Schulman, Carl-Gustav Leonard**,  
f. 10.6.1943. Esbo. Uträtt. Återinträtt 2001.
1820. **Slotte, Jarl-Håkan Fritiofson**,  
f. 8.11.1944. Karleby.
1821. **Wahlström, Torsten Rafael**,  
f. 8.2.1941. Helsingfors.
1822. **Valli, Harry Kalervo**, f. 2.2.1945. Helsingfors.
1823. **Vartiainen, Matti Sakari**,  
f. 20.8.1944. Uträdde 1976.
1824. **Wikström, Mårten Karl Fredrik**,  
f. 20.6.1945. Helsingfors.
1825. **Åström, Björn Oscar**,  
f. 15.2.1944. Helsingfors.
- 1968**
1826. **Almqvist, Sven Fredrik**, f. 5.5.1945. Esbo.
1827. **Apter, Leif Simon**, f. 20.11.1944. Helsingfors.
1828. **Pohjola** (f. Biström), **Maria Kristina Elisabet**,  
f. 29.10.1945. Helsingfors.
1829. **Bondestam, Sören**,  
f. 9.9.1946. Helsingfors. Uträdde 2010.
1830. **Fagerlund, Anders Styrbjörn**,  
f. 22.7.1946. Uppsala.
1831. **Falck, Hans Mikael**,  
f. 11.11.1945. Helsingfors.
1832. **Garoff, Paul Henrik**, f. 6.1.1945. Uträtt.
1833. **Gripenberg, Johan Edvard Sebastian**,  
f. 21.9.1943. Helsingfors.
1834. **Holmberg, Peter Charles Thureson**,  
f. 28.3.1939. Helsingfors.
1835. **Laurén, Björn Eric Christian**,  
f. 24.10.1943. Helsingfors. D. 5.9.1981.
1836. **Ljungman, Björn-Olof**,  
f. 31.8.1943. Helsingfors.
1837. **Louhivaara, Ritva Maria**, f. 11.8.1946. Borgå.
1838. **Martelin, Leif Herbert**, f. 10.2.1947. Esbo.
1839. **Mattson** (f. Berner), **Karin Verena**,  
f. 27.2.1939. Kyrkslätt.
1840. **Maury, Carl Peter Johannes**,  
f. 13.2.1946. Esbo.
1841. **Mellin, Guy Paul Peter**,  
f. 14.7.1945. Helsingfors. D. 10.4.2000.
1842. **Nors, Timo Antero**, f. 5.9.1946. Helsingfors.
1843. **Nyström, Bruno Anders Mikael**,  
f. 10.11.1944. Helsingfors.
1844. **Qvickström, Fred Edvard**,  
f. 15.8.1945. Ekenäs.
1845. **Rask, Bjarne Edvard**, f. 25.11.1946. Borgå.
1846. **Smeds, Jarl-Erik Johannes**,  
f. 1.11.1945. Uträdde 1980.
1847. **Teir, Henrik Harald**, f. 23.3.1944. Esbo.
1848. **Trappe, Björn Konstantin**,  
f. 6.3.1945. Helsingfors. D. 28.1.1975.
1849. **Wahl, Henrik August**,  
f. 23.9.1944. Uträdde 1983.
1850. **Wetterstrand, Gunilla Mariatta**,  
f. 15.12.1944. Helsingfors.

## 1969

1851. **Björknäs, Hans Hilding**, f. 8.7.1945. Vasa.
1852. **Carlson, Christer Henrik**, f. 9.3.1947. Utträdde 1993.
1853. **Floman, Peter Anders**, f. 22.7.1946. Borgå.
1854. **Forsén, Björn Edvin Elias**, f. 19.10.1946. Närpes.
1855. **Grönhagen-Riska** (f. Grönhagen), **Carola**, f. 7.12.1945. Kyrkslätt.
1856. **Grönholm, Jarl Erik**, f. 13.1.1931. Utträdde 1982.
1857. **Andersson** (f. Gustavson), **Nea Margareta**, f. 4.1.1947. Helsingfors. D. 27.6.2003.
1858. **Heikel, Henrik Jakob**, f. 22.8.1944. Kotka.
1859. **Henricson, Tom Volter**, f. 18.1.1946. Kyrkslätt.
1860. **Jusell-Tasa** (f. Jusell), **Märtha Kristina**, f. 18.3.1943. Hyvinge.
1861. **Kanckos, Boris Sven Elof**, f. 13.9.1944. Utträdde 1978.
1862. **Kjellson**, (f. Åkermarch), **Marianne Elisabet**, f. 19.3.1946. Utträdde 1984.
1863. **Kvist, Märten Oskar Rudolf**, f. 12.8.1946. St. Karins.
1864. **Lipsanen-Nyman** (f. Lipsanen), **Satu Marita**, f. 21.8.1946. Helsingfors.
1865. **Luther, Ernst Albert Michael**, f. 14.2.1947. Korsholm.
1866. **Nordström, Rolf Erik August**, f. 7.9.1947. Helsingfors.
1867. **Nyberg, Berndt Marcus**, f. 2.3.1945. Helsingfors.
1868. **Nyman, Sven Gunnar**, f. 8.10.1945. Utträtt.
1869. **Renlund, Martin Gustav Harald**, f. 2.6.1946. Helsingfors.
1870. **Viljanen** (f. Sjövall), **Barbro Carita**, f. 28.6.1945. Utträdde 1984. Återinträdde 2000. Ingå.
1871. **Smeds** (f. Lunabba), **Birgitta Ulrika Marianne**, f. 5.9.1934. Korsholm. Utträdde 2007.
1872. **Sundström, Bo Erik**, f. 17.8.1946. Esbo.
1873. **Svedman, Karl-Erik Krister**, f. 29.6.1945. Sverige. Utträdde 2004.

1874. **Österberg** (f. Svensson), **Peggy Carita**, f. 6.6.1947. Kristinestad.

1875. **Söderholm** (fd. Erkkilä), **Saga Margareta**, f. 28.2.1946. Utträdde 1994.

1876. **Tötterman, Johan Verner**, f. 23.3.1944. Helsingfors.

## 1970

1877. **von Alftan, Hans Kristofer**, f. 16.5.1947. Kristinestad.
1878. **Andersson, Sten Håkan Alfons**, f. 12.4.1947. Vasa.
1879. **Asplund, Roger Torvald**, f. 1.11.1945. Karleby. Utträdde 2009.
1880. **Blomstedt, Göran Christian**, f. 17.9.1947. Helsingfors.
1881. **Gustafsson, Micaela Anna-Maria**, f. 3.3.1947. Ekenäs.
1882. **Höglund, Christer, Karl-Erik**, f. 24.5.1948. Oravais.
1883. **Kanerva-Blomfelt** (f. Kanerva), **Anja-Riitta**, f. 31.8.1943. Utträdde 1976.
1884. **von Koskull, Carl Wilhelm Otto**, f. 6.4.1946. Helsingfors.
1885. **Lindroos, Carl Magnus Gustaf**, f. 27.7.1948. Vasa.
1886. **Loman, Lars Antero**, f. 23.4.1947. Utträdde 1978.
1887. **Lundström, Björn Albin**, f. 12.11.1945. Utträdde 2005.
1888. **Mårtenson** (f. Wentzel), **Camilla Harriet Cecilia**, f. 22.4.1947. Helsingfors.
1889. **Nordgren, Jan Peter**, f. 20.11.1945. Utträdde 1980.
1890. **Nyberg, Clara Margareta Elisabeth**, f. 27.1.1948. Mariehamn.
1891. **Nyman, Jan-Anders**, f. 4.7.1947. Helsingfors.
1892. **Näsman, Ove Torbjörn**, f. 31.3.1947. Dalsbruk.
1893. **Pihlflyckt, Pertti Juhani**, f. 20.3.1948. Utträdde 1997.
1894. **Pomoell, Risto Bertil**, f. 1.6.1947. Utträdde 1981.



1895. **Forsskåhl** (f. Sundman, fd. Pekonen),  
**Fredrika** f. 7.7.1948. Grankulla.

1896. **Turku, Bo Christer**, f. 21.6.1947. Ekenäs.

1897. **Paille** (f. Westzynthius), **Wendla**,  
f. 7.8.1947. Helsingfors.

1898. **Ådahl, Lars Henrik**, f. 27.4.1947. Sibbo.

## 1971

1899. **Blomster** (f. Missilä), **Sointu Annukka**,  
f. 21.12.1948. Sverige. Utträtt.

1900. **Blomster, Leif Göran Fredrik**,  
f. 8.8.1945. Utträtt.

1901. **Borgström, Georg Edvard Henrik**,  
f. 13.5.1943. Helsingfors.

1902. **Fagerlund Karl Krister**,  
f. 27.4.1942. Utträdde 1997.

1903. **Grönholm, Hans Magnus Richard**,  
f. 10.3.1949. Kotka.

1904. **Heikkilä, Björn-Olof**,  
f. 3.11.1947. Kristinestad. Utträdde 2010.

1905. **Häggqvist, Bengt Johan**,  
f. 28.12.1946. Utträdde 1982.

1906. **Kyander, Tom Oskar Artur**,  
f. 4.12.1948. Hangö.

1907. **Lindström, Bengt Björnson**,  
f. 8.9.1947. Esbo.

1908. **Löv, Pehr Johan Andreas**,  
f. 26.4.1947. Jakobstad.

1909. **Melin, John Henry**,  
f. 10.7.1948. Utträdde 2000.

1910. **Roberts, Peter Johan**, f. 19.10.1948. Esbo.

1911. **Söderlund** (f. Spjut), **Christina Sofia**,  
f. 17.11.1948. Utträdde 1979.

1912. **Stjernschantz, Johan Wilhelm**,  
f. 15.4.1947. Mariehamn.

1913. **Stjernschantz** (f. Oksala). **Lena Maria**,  
f. 22.8.1948. Utträdde 1997.

1914. **Tarpila, Erkki Olavi**,  
f. 2.2.1946. Utträdde 1983.

1915. **von Wendt**, (f. Karsten) **Gunvor Christina**,  
f. 31.1.1947. Stockholm

1916. **von Wendt, Lennart Olof Willehad**,  
f. 10.5.1947. Helsingfors. D. 2.6.2009.

1917. **Hagman, John Erik**, f. 9.1.1939. Ekenäs.

1918. **Hagman**, (f. Elleman fd. Bjerke) **Gyrit**,  
f. 25.1.1942. Sund.

1919. **Kanerva, Lasse Olavi**, f. 9.7.1943. Esbo.

1920. **Rönnberg, Lars Vilhelm**, f. 30.12.1941. Vasa.

1921. **Stenbäck, Frej Gustav**,  
f. 11.4.1941. Grasse, Frankrike.

## 1972

1922. **Apter, Dan Leon**, f. 11.5.1950. Helsingfors.

1923. **van Assendelft, Alexander Hellmuth  
William**, f. 22.9.1943. Kotka.

1924. **Blomqvist, Erik**, f. 11.8.1949. Utträdde 1980.

1925. **Brommels, Mats Henrik**,  
f. 21.5.1950. Helsingfors.

1926. **Byring, Roger Fredrik**, f. 6.7.1950. Helsingfors.

1927. **Bäck, Anders Johannes**,  
f. 13.11.1947. Utträdde 1980.

1928. **Ehrnström, Björn-Olof**,  
f. 12.11.1950. Mariehamn.

1929. **Finne, Jukka Gunnar**,  
f. 25.2.1951. Helsingfors.

1930. **Gripenberg-Gahmberg** (f. Gripenberg),  
**Ingrid Marianne Margaretha**, f. 1.11.1950.  
Helsingfors.

1931. **Gustafsson, Brage Gustav**,  
f. 20.5.1943. Mariehamn.

1932. **Honkaranta-Boström**, (f. Honkaranta)  
**Lisa Anita**, f. 10.10.1950. Utträdde 1997.

1933. **Hortling, Lars Ivar**,  
f. 12.9.1945. Esbo. D. 31.12. 1988.

1934. **Hultin, Holger Lennart**,  
f. 26.12.1918. Esbo. D. 28.2.1996.

1935. **Isomaa, Bo-Åke**, f. 22.4.1950. Jakobstad.

1936. **Lillqvist, Rolf Josef**,  
f. 24.7.1943. Utträdde 1990.

1937. **Lindgren, Karl-August**, f. 19.2.1949. Esbo.

1938. **Paetau, Anders Erik**, f. 24.1.1951. Helsingfors.

1939. **Paetau**, (f. Salonen) **Ritva Anitta**,  
f. 28.5.1951. Helsingfors.

1940. **Pajanen, Lauri Mikael**,  
f. 3.12.1949. Utträdde 1980.

1941. **Söderström, Sten Håkanson**,  
f. 21.9.1948. Vasa. D. 6.9.1996.

1942. **Tikkanen, Matti Vilho**, f. 19.4.1947. Utträtt.

1943. **Tötterman, Thomas Henrik**,  
f. 26.2.1950. Utträdde 1982.

## 1973

1944. **Karumo**, (f. Holmberg, f.d. Karppinen),  
**Inger Elisabet**, f. 26.2.1944. Utträtt.

1945. **Lietzén, Ralf Håkan**,  
f. 16.5.1949. Utträdde 2001.

1946. **Soveri, Pertti Juhani**, f. 8.6.1945. Borgå.

1947. **Storgårds, Karin Helen**,  
f. 3.9.1942. Utträdde 1981.

1948. **Wager, Odd Andreas**, f. 14.6.1921. Grankulla.

1949. **Zilliacus, Harry Eric Robert**,  
f. 21.2.1950. Helsingfors.

## 1974

1950. **Antell, Bengt Magnus Torstenson**,  
f. 3.5.1949. Pernå.

1951. **Backman, Ralf Erik**, f. 17.11.1949. Karis.

1952. **Björkenheim, Jan-Magnus Gösta**,  
f. 13.1.1948. Esbo.

1953. **Blomqvist, Carl Peter**, f. 12.2.1951.  
Helsingfors. Utträtt. Återinträdde 1991.

1954. **Blomqvist, Tom Gustav**,  
f. 13.12.1951. Grankulla.

1955. **Candolin, Tom Kaarlo**,  
f. 2.9.1950. Utträdde 1997.

1956. **Ekblom, Stig Peter**,  
f. 21.5.1952. Lund. D. 4.12. 2005.

1957. **Forslund**, (f. Stenman) **Lisa Ann-Kristin**,  
f. 2.10.1946. Utträdde 1978.

1958. **Forslund, Terje**, f. 22.12.1944. Jyväskylä.

1959. **Furustrand, Anders Eskil**, f. 31.10.1951. Vasa.

1960. **Granfors** (f. Reivilä) **Elina Marketta**,  
f. 26.11.1951.

1961. **Granfors, Torvald**,  
f. 26.7.1951. Utträdde 2001.

1962. **Groundstroem, Kaj Walter**,  
f. 11.5.1950. Helsingfors.

1963. **Haglund, Caj Hilding**, f. 1.10.1952. Esbo.

1964. **Huhtamäki, Ture Imanuel**, f. 12.9.1950.  
Utträdde 1980.

1965. **Karttunen**, (f. Gustavson) **Benita, Maria**  
f. 17.7.1945. Sjundeå.

1966. **Kinnunen, Jaakko Jyri**, f. 7.7.1951. Åbo.

1967. **Knip, Jan Mikael**, f. 28.9.1950. Helsingfors.

1968. **Korsbäck, Charles Helmer**,  
f. 27.7.1949. D. 6.9.2009.

1969. **Löfhjelm, Carl-Mikael**, f. 9.7.1949. Utträtt.

1970. **Malm, Christian Erik**,  
f. 9.4.1950. Helsingfors.

1971. **Mårtensson**, (f. Nilsson), **Camilla Birgitta  
Maria**, f. 8.2.1945. Grankulla.

1972. **Nyberg, Arvid Ernst Östen**,  
f. 31.5.1950. Helsingfors.

1973. **Nyman, Ralf Einar**, f. 27.8.1951. Vanda.

1974. **Pettersson, Tom Ejnar**, f. 26.8.1951. Esbo.

1975. **Rahka, Raymond Aleks**,  
f. 24.11.1950. Utträdde 1997.

1976. **Rehnström, Carl Thomas**,  
f. 19.8.1951. Utträdde 1997.

1977. **Schroeder, Patrik Risto Rikhard**,  
f. 7.9.1950. Helsingfors.

1978. **Schröder, Tom Martin**, f. 6.3.1950. Esbo.

1979. **Segerstråle, Johan**,  
f. 20.1.1947. Utträdde 1983.

1980. **Thulé, Bernt Richard**,  
f. 10.1.1950. Sverige. Utträtt.

1981. **Wallenius, Marja-Terttu Helena**,  
f. 12.11.1945. Tavastehus.

1982. **Virtanen, Kaj Aulis**,  
f. 22.10.1944. Utträdde 1981.

1983. **Åkerman, Karl Erik Ossian**,  
f. 20.5.1950. Helsingfors.

## 1975

1984. **Björkbom, Knut Stefan**,  
f. 23.1.1952. Mariehamn.
1985. **Happonen**, (f. Englund) **Yrsa Birgitta**,  
f. 13.10.1951. Esbo.
1986. **Gilstad-Stenman** (f. Gilstad) **Britt Nikoline**.  
Utträdde 1980.
1987. **Groop, Leif Christer**, f. 1.7.1947. Malmö.
1988. **Häggqvist, Christer Samuel**,  
f. 15.6.1950. Utträdde 2003.
1989. **Isomaa** (f. Lindroos), **Anna-Lisa Irene**,  
f. 14.8.1952. Jakobstad.
1990. **Lindgren, Anders August Wilhelm**,  
f. 29.3.1951. Esbo.
1991. **Lindqvist, Jarl Christian**,  
f. 25.12.1949. Helsingfors.
1992. **Lindström, Lars Anders Björnson**,  
f. 23.9.1950. Utträdde 1997.
1993. **Nivaja**, (fd. Niskanen) **Eino Erkki**,  
f. 28.1.1929. Helsingfors.
1994. **Panelius, Hans Martin Wilhelm**,  
f. 1.1.1932. Hajala.
1995. **Reitamo, Jyrki Juhani**,  
f. 7.3.1942. D. 4.12.1981.
1996. **Reitamo, Jorma Sakari**,  
f. 22.3.1945. Helsingfors.
1997. **Reitamo, Jarmo Tapani**,  
f. 17.9.1943. Utträdde 1980.
1998. **Riski**, (f. Arento, fd. Ahlfors), **Ritva Hellevi**,  
f. 26.2.1945. Utträdde 1988.
1999. **Salmela-Aaltola** (f. Salmela), **Kaija Tuulikki**,  
f. 27.5.1946. Helsingfors.
2000. **Sandelin, Hans Viktor Jerker**,  
f. 6.4.1950. Grankulla.
2001. **Sandell, Birger Christian**,  
f. 21.8.1946. Mariehamn.
2002. **Kuussaari**, (f. Loimio, fd. Sjöblom)  
**Marja Kaarina**, f. 26.3.1950. Utträdde 2004.
2003. **Wickström, Johan Gustav Henrik**,  
f. 8.9.1941. Utträtt.

## 1976

2004. **Antell-Silén**, (f. Antell) **Vivica Maria Dorothea**, f. 6.6.1953. Esbo.
2005. **Bäck, Nils Erik**, f. 21.6.1952. Helsingfors.
2006. **Forsén-Granlund**, (f. Forsén) **Monica Margareta**, f. 23.9.1953. Mariehamn.
2007. **Grönblad Mats Åke**, f. 31.12.1951. Esbo.
2008. **Lilius, Gustaf Peter Sigurd**,  
f. 11.6.1945. Östersundom.
2009. **Lindroos-Setälä** (f. Lindroos), **Yvonne Margareta**, f. 20.9.1953. Utträdde 1984.
2010. **Meurman, Jukka Heikki**,  
f. 14.9.1947. Utträdde 1994. Återinträdde 2007.
2011. **Mickelsson, Ove Bernhard**,  
f. 31.1.1954. Helsingfors. Utträdde 2010.
2012. **Nyholm** (f. Damsten), **Runa Margareta**,  
f. 30.6.1947. Ekenäs.
2013. **Paul, Robert Andreas Axel**,  
f. 2.11.1953. Utträdde 1998.
2014. **Hensel Lund** (f. Lund), **Barbro**,  
f. 17.12.1951. Luxemburg.
2015. **Laurent, Hélène Ann-Marie**,  
f. 23.8.1952. Luumäki. Utträtt. Återinträtt.
2016. **Smedjebacka, Lars Kruse**,  
f. 31.5.1952. Utträtt.

## 1977

2017. **Andersson, Sture Herman Mikael**,  
f. 13.11.1951. Helsingfors.
2018. **Appelberg, Björn Göran**,  
f. 28.5.1952. Esbo.
2019. **Brisman**, (f. Berghell), **Marga Christina**,  
f. 28.10.1954. Sverige. Utträdde 1990.
2020. **Bergström, Tom Henrik**,  
f. 20.6.1954. Utträdde 1997.
2021. **Blomberg, Stina Ulrika**,  
f. 8.2.1953. Utträdde 1997.
2022. **Britschgi, Johan Melchior**,  
f. 13.5.1952. Borgå.
2023. **Böstman, Ole Mikael**,  
f. 12.12.1950. Helsingfors.

2024. **Assmuth** (f. Enckell), **Helena Veronica Anita**, f. 7.1.1955. Utträdde 1997.
2025. **Granlund, Håkan Bengt Johan**, f. 25.9.1953. Helsingfors.
2026. **Grönroos, Paul Olof**, f. 6.5.1955. Helsingfors.
2027. **Gullichsen, Rolf Eero**, f. 20.3.1950. Åbo. Utträdde 1997.
2028. **Göransson, Carita**, f. 6.5.1943. Utträdde 1983.
2029. **Hedman, Klaus Peter**, f. 28.10.1953. Esbo.
2030. **Heinonen, Helge Gustav**, f. 2.3.1954. Ingå.
2031. **Hägglund, Tor-Björn**, f. 10.2.1928. Utträdde 1983. D. 7.11.2004.
2032. **Häyry, Pekka Juha**, f. 13.12.1939. Helsingfors.
2033. **Koivusalo, Fredrik Valfrid**, f. 19.12.1951. Utträdde 2002.
2034. **Konttinen, Yrjö Tapio**, f. 28.9.1952. Helsingfors.
2035. **Krogerus** (f. Pekkarinen), **Leena Anneli**, f. 24.5.1954. Helsingfors.
2036. **Kronqvist, Kerstin Maria**, f. 18.10.1953. Helsingfors.
2037. **Laasonen** (f. Aulin), **Leena Sinikka**, f. 1.9.1940. Helsingfors.
2038. **Lang, Sune Ragnar**, f. 20.12.1953. Borgå. Utträdde 1990.
2039. **Lindén, Erik Anders**, f. 7.2.1955. Jakobstad.
2040. **Lindholm, Dan Bjarne Valdemar**, f. 21.1.1953. Helsingfors.
2041. **Nordman, Stefan Kees Otto**, f. 15.1.1955. Utträdde 1997.
2042. **Nyholm, Jarl-Erik Jakob**, f. 6.8.1953. Utträdde 2000.
2043. **Peder, Mikael Wilhelm**, f. 26.2.1954. Helsingfors.
2044. **Pekkarinen** (f. Pekkarinen), **Liisa Marjatta**, f. 24.1.1952. Helsingfors.
2045. **Ramsay, Hans Arvid Wolter**, f. 9.8.1953. Esbo.
2046. **Ranki, Päivi Annamari**, f. 3.1.1955. Helsingfors.
2047. **Rehnström-Blane Jaana Viveca**, f. 17.10.1953. New York. Utträdde 1997.
2048. **Fellman** (fd. Ruth), **Vineta Julia Esmeralda**, f. 10.6.1947. Helsingfors.
2049. **Hellsten** (f. Sackléén), **Christel Ingeborg**, f. 7.5.1953. Ingå.
2050. **Strandin, Göran Mikael**, f. 20.10.1955. Utträdde 1993.
2051. **Sundén**, (f. Mattsson), **Gunveig Agneta**, f. 3.10.1950. Nagu.
2052. **Victorzon, Magnus**, f. 3.10.1951. Ekenäs. D. 11.4.1993.
2053. **Widing, Kim Allan**, f. 15.10.1953. Helsingfors.
2054. **Yki-Järvinen, Hannele**, f. 25.2.1956. Helsingfors. Utträdde 1994. Återinträdde 2005.
2055. **Österberg, Jan Harry Örnulf**, f. 2.5.1948. Mariehamn.
2056. **Östman, Bjarne Johannes**, f. 4.2.1952. Nykarleby.

## 1978

2057. **Backlund, Maria Kristina**, f. 18.2.1956. Helsingfors.
2058. **Blumenthal, Karin Gisela**, f. 18.7.1953. Helsingfors.
2059. **Britschgi, Arndt**, f. 8.6.1955. .
2060. **Holmberg, Per Christer**, f. 28.5.1942. Helsingfors.
2061. **Jansson-Kronlund**, (f. Jansson) **Helena-Margaretha Maria**, f. 5.3.1955. Helsingfors.
2062. **Koivuranta, Salla-Maria**, f. 30.7.1956. Utträdde 1997.
2063. **Laustiola, Kai Harald Eugen**, f. 19.6.1951. Utträtt.
2064. **Lepäntalo, Mauri Juha Antero**, f. 10.4.1948. Esbo.
2065. **Mansnerus-Dlodlo** (f. Mansnerus), **Riitta Anneli**, f. 11.8.195. Utträdde 1995.
2066. **Heinrichs-Freear** (f. Heinrichs), **Eva-Lisa**, f. 2.6.1952. Cardiff, UK. Utträdde 2008.
2067. **Tötterman, Karl Johan**, f. 28.1.1948. Helsingfors.

2068. **Wallgren-Pettersson** (f. Wallgren),  
**Angela Carina**, f. 26.7.1956. Esbo.

2069. **Särs** (f. Wikberg) **Guðrun Maria**,  
f. 7.4.1956. Utträdde 1997.

2070. **von Willebrand** (f. Sirviö, fd Palin),  
**Eeva Orvokki**, f. 23.12.1942. Helsingfors.

2071. **Wistbacka, Jan-Ola Mattias**,  
f. 6.4.1952. Nykarleby.

## 1979

2072. **Ahonen, Pekka Juhani**,  
f. 25.7.1937. Esbo. D. 17.9.2003.

2073. **Aspelin, Sture Olof**,  
f. 29.6.1957. Helsingfors.

2074. **Bergroth, Ville Veikko Valter**,  
f. 27.10.1947. Helsingfors.

2075. **Berggren** (f. Doepel) **Marianne**,  
f. 11.3.1958. Sjundea.

2076. **Eklom-Kullberg** (f. Eklom),  
**Susanne Maria**, f. 6.5.1958. Helsingfors.

2077. **Wiklund, Ulla Maria**, (f. Forsman),  
f. 24.9.1957. Helsingfors.

2078. **Groop, Per-Henrik**, f. 19.3.1956. Helsingfors.

2079. **Hasselblatt, René Gustaf**, f. 28.4.1958. Esbo.

2080. **Helve, Antti Tapani**,  
f. 26.12.1946. Helsingfors.

2081. **Hohenthal, Jim**, f. 10.1.1950. Helsingfors.  
Utträdde 2007. D. 10.3.2009.

2082. **Häggqvist-Heinonen, Stina Marita**,  
f. 13.8.1956. Utträdde 1997.

2083. **Kotkamaa, Ingemo Margareta**,  
f. 28.12.1955. Utträdde 1997.

2084. **Kurki, Pekka Tapio**,  
f. 27.6.1949. Utträdde 1997.

2085. **Lalla, Martti Leo Tapani**,  
f. 18.10.1945. Helsingfors. Utträdde 1997.

2086. **Kairemo** (f. Lindholm), **Ann Christin Viveka Elisabeth**,  
f. 24.4.1955. Helsingfors. Utträdde 2004.

2087. **Löfman, Monica Elisabeth**,  
f. 21.1.1959. Grankulla.

2088. **Löfstedt, Tom Johan**,  
f. 29.10.1956. Helsingfors.

2089. **Mero, Matti Antero**,  
f. 10.9.1941. Utträdde 1995.

2090. **Metsärinne, Kaj Peter**, f. 16.3.1956. Åbo.

2091. **Nordström, Dan Christian Einar**,  
f. 18.7.1955. Helsingfors.

2092. **Nyman-Stenholm** (f. Nyman), **Nina Birgitta**,  
f. 19.9.1952. Helsingfors.

2093. **Orvomaa, Elias**, f. 6.5.1958. Helsingfors.

2094. **Pfeifer-Ohlon** (f. Pfeifer), **Susan Bente**,  
f. 28.6.1948. Utträdde 1995.

2095. **Schroeder**, (f. Blumenthal) **Christel Margareta**,  
f. 13.5.1950. Helsingfors.

2096. **Segeberg-Konttinen** (f. Segerberg),  
**Margaretha**, f. 29.6.1947. Helsingfors.

2097. **Seppälä, Matti Tapio**, f. 14.12.1958. Esbo.

2098. **Silfvast, Georg Tom Olof**,  
f. 4.7.1957. Helsingfors.

2099. **Wilkman** (f. Sjöblom), **Clara Birgitta**,  
f. 23.4.1957. Helsingfors.

2100. **Ström, Bengt Brynolf**, f. 7.1.1945. Kotka.

2101. **Ståhlberg** (f. Pohjola), **Marja-Riitta Sinikka**,  
f. 17.10.1946. Åbo.

2102. **Sund, Kaj Per Ole**, f. 27.5.1955. Helsingfors.

2103. **Wiklund, Tom Anders**,  
f. 21.6.1957. Helsingfors.

2104. **Wilén, Rose-Marie Christina**,  
f. 10.12.1955. Utträdde 1997.

2105. **Virkkunen, Pekka Juhana**,  
f. 11.4.1957. Utträdde 1997.

2106. **Wolff, Carl Henrik Johannes**,  
f. 15.7.1956. Helsingfors.

## 1980

2107. **Böhling, Tom Ove**, f. 9.10.1958. Helsingfors.

2108. **Fabritius, Carola Margareta**,  
f. 19.10.1951. Helsingfors.

2109. **Fremling, Ulf Christian**, f. 06.11.57. Utträtt.

2110. **Grannas-Honkanen**, (f. Grannas),  
**Hedvig Johanna**, f. 1957. Utträdde 2002.

2111. **Hägglund, Stig Björn**,  
f. 8.10.1954. Utträdde 1997.

2112. **Ivars-Aroch, Barbro Maria Elisabeth**,  
f. 4.3.1959. Utträdde 1994.

2113. **Jansson, Elli Jenny Margareta**,  
f. 19.9.1927. Tammerfors.

2114. **Keski-Oja Jorma Kullervo**,  
f. 24.1.1949. Helsingfors.

2115. **Käyhkö**, (f. Norppo), **Katia Elisabeth**,  
f. 23.4.1945. Utträdde 1997.

2116. **Lahti, Kaj Mikael**,  
f. 11.11.1956. Utträdde 2008.

2117. **Metso, Tarja-Liisa Maritta**, f. 21.2.1957. Sibbo.

2118. **Nemlander, Arto Tuomo**,  
f. 24.5.1946. Utträdde 2006.

2119. **Nordström, Martina Elisabet**,  
f. 14.1.1959. Borgå.

2120. **Paimela, Hannu Markku**,  
f. 24.3.1948. Utträdde 1994.

2121. **Ranta, Jarmo**. Utträtt.

2122. **Rimón**, (fd. Portnoj) **Ranan**,  
f. 3.4.1938. Helsingfors.

2123. **Rosenlöf, Ebba Katarina**,  
f. 12.3.1958. Helsingfors. D. 26.12.2004

2124. **Scheinin, Tom Mikael**,  
f. 26.6.1958. Östersundom.

2125. **Tienari**, (f. Suikkanen) **Eija Marjatta**,  
f. 30.1.1959. Utträdde 2001.

2126. **Tolvanen, Erkki Antero**,  
f. 22.3.1953. Utträdde 1997.

2127. **Wilson, Dan Kenneth**,  
f. 22.1.1958. Utträdde 1997.

## 1981

2128. **Saloranta** (f. Bäcks), **Bodil Inga Carola**,  
f. 28.2.1959. Helsingfors.

2129. **Harju, Vesa**, f. 28.9.1956. Utträdde 2000.

2130. **Hirvonen, Irene**, f. 18.4.1959. Utträtt.

2131. **Jaakkola, Jouni Juha Kalervo**,  
f. 28.7.1957. Birmingham UK.

2132. **Kere, Juha Kalervo**, f. 28.5.1958. Helsingfors.

2133. **Kiviluoto**, (f. Penttinen) **Tuula Anneli**,  
f. 15.4.1947. Helsingfors. Utträdde 1994.

2134. **Lindholm, Pekka Olavi**,  
f. 23.11.1957. Utträdde 1997.

2135. **Nieminen, Markku Matias**,  
f. 16.6.1949. Utträdde 1997.

2136. **Nyysönen, Sirkku Taina**,  
f. 19.10.1959. Utträdde 2000.

2137. **Pettersson, Gunilla Gertrud Elisabet**,  
f. 22.2.1954. Helsingfors. D 1.12.2006.

2138. **Biri** (fd. Piri), **Pauli Antero**,  
f. 26.11.1956. Ekenäs.

2139. **Rantanen, Kari Juhani**,  
f. 10.5.1959. Utträdde 2008.

2140. **Antila** (f. Sandell), **Kristel Margareta**,  
f. 9.3.1959. Sibbo.

2141. **Savonius, Bernt Johannes**,  
f. 5.7.1955. Helsingfors.

2142. **Sovijärvi, Anssi Raimo Antero**,  
f. 6.10.1945. Utträdde 1997.

2143. **Sundqvist**, (f. Finne), **Ulrika**,  
f. 22.11.1955. Utträtt.

2144. **Antman** (f. Söderlund), **Berit**,  
f. 12.3.1957. Mörskom.

2145. **Taivainen, Tomi Robert**,  
f. 11.5.1957. Utträdde 1994.

2146. **Andersson** (f. Trogen), **Rea Benita**,  
f. 15.9.1958. Helsingfors.

2147. **Tulenheimo-Silfvast**, (f. Tulenheimo) **Riitta Annika**,  
f. 31.7.1957. Helsingfors. Utträdde 1996.

2148. **Tuppurainen** (f. Gorbatow), **Nina Maria**,  
f. 23.9.1949. Esbo.

2149. **Valkonen, Mikko Tapio**, f. 26.3.1958. Tusby.

2150. **Vapaatalo, Heikki Ilmari**, f. 13.4.1939.  
Tammerfors.

## 1982

2151. **Eriksson** (f. Andersson), **Gun Ingeborg**,  
f. 28.3.1959. Esbo. Utträdde 2010.

2152. **Bjolin, Gun Elisabet**,  
f. 1.8.1960. Utträdde 1997.

2153. **Blomqvist, Leila Anita**,  
f. 29.4.1960. Utträdde 1994.

2154. **Eklblom**, (f. Luukkanen) **Marja Kristiina**, f. 2.8.1949. Sverige. Utträdde 1990.
2155. **Enckell, Henrik Oliver Marcus**, f. 26.5.1960. Utträdde 1999.
2156. **Eriksson, Johan Gunnar**, f. 5.5.1958. Esbo.
2157. **Forsman-Grönholm**, (f. Forsman) **Lisbeth Margareta Christine**, f. 21.10.1960. Grankulla.
2158. **Remitz-Reitamo** (f. Remitz), **Anita Marianne**, f. 1.4.1953. Helsingfors.
2159. **Göransson, Harry Johan**, f. 27.1.1954. Esbo.
2160. **Hedenborg, Kjell Mikael**, f. 8.6.1960. Vanda.
2161. **Karkulahti**, (f. Lindblad) **Susanna Rafaela**, f. 28.7.1959. Helsingfors.
2162. **Jantunen, Marja Sisko**, (f. Koskimäki) f. 1.8.1959. Utträdde 1999.
2163. **Leidenius, Raoul Gustav Lorenz**, f. 13.1.1959. Utträdde 1997.
2164. **Lounamaa, Paula Katri Elisabet**, f. 26.6.1960. Utträdde 2005.
2165. **Luoma** (f. Kuosa), **Outi Katriina**, f. 1.7.1960. Utträdde 2000.
2166. **Lydecken, Kivi Hjalmar Robert**, f. 7.1.1927. Helsingfors. D. 6.10.1989.
2167. **Molander, Gustaf Anders Hjalmar**, f. 17.11.1949. Utträdde 1997.
2168. **Nyberg, Peter Wallentin**, f. 15.6.1958. Ekenäs.
2169. **Jämsén** (f. Nyman), **Kristina Margareta**, f. 15.6.1959. Helsingfors.
2170. **Leistén-Antell** (f. Leistén), **Riitta Maria Tuulikki**, f. 17.4.1961. Helsingfors.
2171. **Pönkä, Antti Armas**, f. 25.3.1949. Utträdde 1997.
2172. **Rosenlew, Anna Marita**, f. 1.3.1959. Utträdde 1993.
2173. **Strang** (f. Lerviks), **Birgitta Irene**, f. 25.6.1953. Utträdde 1994.
2174. **Strang, Stefan Wilhelm**, f. 12.7.1954. Utträtt.
2175. **Söderholm**, (f. Stenström) **Anna-Lisa**, f. 22.8.1941. Helsingfors.
2176. **Tikkanen, Ilkka Tapani**, f. 8.8.1954. Helsingfors.
2177. **Uotila-Nieminen, Mirjami Johanna**, f. 9.2.1960. Utträdde 2000.
2178. **Utter, Bernhard Mikael**, f. 25.9.1946. Kristinestad. Utträdde 2004.
2179. **Wahlbeck, Kristian Leo Ragnar**, f. 4.1.1960. Köpenhamn.
2180. **Wide**, (f. Westerlund), **Tove Elisabet**, f. 7.2.1961. Utträdde 1997.
2181. **Wikström, Anne Maria**, f. 28.11.1959. Ekenäs.
2182. **Viljaranta, Satu Hannele**, f. 12.8.1959. Utträdde 1997.

## 1983

2183. **Ekstrand, Agneta Vivianne**, f. 22.5.1959. Helsingfors.
2184. **Eriksson, Kristian Elof**, f. 29.4.1961. Mariehamn. Utträdde 2008.
2185. **Jansén, Christer Thorvaldson**, f. 16.3.1941. Utträdde 1994.
2186. **Karhi**, (f. Hotanen) **Sirkka-Liisa**, f. 3.9.1960. Utträdde 1997.
2187. **Liesi, Päivi Kaarina**, f. 27.3.1958. Utträdde 1997.
2188. **Lohman, Carla Martina**, f. 10.6.1960. Helsingfors.
2189. **Lüthje, Peter Martin Johannes**, f. 22.6.1942. Kuusankoski.
2190. **Mäkitie, Antti Aarni**, f. 13.7.1960. Helsingfors.
2191. **Muhonen** (f. Niiranen), **Maria Anneli**, f. 20.2.1969. Utträdde 2001.
2192. **Paloranta, Aki Heikki**, f. 7.5.1960. Helsingfors.
2193. **Piirainen, Katri Helena**, f. 13.9.1960. Utträdde 2000.
2194. **Puolakkainen, Pauli Antero**, f. 5.4.1959. Esbo. Utträdde 1997.
2195. **Rautio, Jorma Kaarlo Juhani**, f. 21.12.1952. Esbo.
2196. **Rovamo, Jyrki Matti**, f. 5.12.1951. Utträtt.
2197. **Rovamo** (f. Heikkinen), **Liisa Marketta**, f. 30.1.1951. Utträtt.

2198. **Sainio, Aarno Peter**,  
f. 21.11.1944. Helsingfors. Utträdde 2005.

2199. **Saloranta, Kimmo Johannes**,  
f. 14.6.1960. Helsingfors.

2200. **Savolainen, Aslak Martti Aatos**,  
f. 2.6.1950. Utträdde 1997.

2201. **Simberg, Niklas Henrik**,  
f. 22.1.1961. Esbo.

2202. **Stenfors, Lars-Erik**,  
f. 3.10.1941. Karleby. D. 10.12.2004.

2203. **Lindell** (fd. Storsjö), **Inger Viktoria**,  
f. 16.11.1960. Helsingfors.

2204. **Strandberg, Peter Georg Erik**,  
f. 3.6.1957. Helsingfors.

2205. **Teikari, Jaakko Matias**,  
f. 22.7.1953. Utträdde 2000.

2206. **Tuppurainen, Matti Olavi**,  
f. 22.6.1949. Esbo. Utträdde 1997.

2206a. **Wardi, Meir Joram**, f. 12.11.1956. Israel.

2207. **Wingren, Per-Erik**, f. 2.4.1941. Jakobstad.

2208. **Åkerberg, Gunilla Beatrice**,  
f. 24.6.1960. Dragsfjärd.

2209. **Niemi-Murola**, (f. Niemi), **Leila Arja Kaarina**,  
f. 15.4.1963. Kyrkslätt.

2210. **Lommi**, (f. Mäntyharju) **Marja-Liisa**,  
f. 27.5.1960. Utträdde 2000.

## 1984

2211. **Santavirta, Seppo Sakari**,  
f. 5.12.1945. Helsingfors. D. 22.6.2005.

2212. **Aspholm, Kaj Frank Rafael**,  
f. 7.10.1961. Tammerfors.

2213. **Björkell, Tom Christian**,  
f. 15.4.1958. Utträdde 1997.

2214. **Eriksson, Eva Cecilia**,  
f. 16.12.1961. Mariehamn.

2215. **Bjon, Britt-Marie**, (f. Fogström)  
f. 19.3.1961. Utträdde 1997.

2216. **Ginström, Robert Daniel**,  
f. 3.8.1961. Utträdde 2006.

2217. **Harling, Johanna Maria Charlotta**,  
f. 11.2.1961. Ekenäs.

2218. **Hämäläinen, Jukka Tapio**,  
f. 10.8.1961. Utträdde 1997.

2219. **Järvinen, Asko Ilari**, f. 4.4.1961. Kyrkslätt.

2220. **Kankaanpää, Eeva Katri**,  
f. 21.11.1961. Helsingfors.

2221. **Kuitunen, Olli Oskar Mikael**,  
f. 26.2.1961. Esbo.

2222. **Löfstedt, Jan Olof Albi**,  
f. 5.10.1960. Helsingfors.

2223. **Molander, Kurt Pontus William**,  
f. 4.2.1958. Esbo.

2224. **Sankila, Eeva-Marja Kaarina**, (f. Mäkelä),  
f. 29.12.1960. Utträdde 1997.

2225. **Sarkio, Susanna Maritta**,  
f. 5.12.1961. Utträdde 1997.

2226. **Tötterman, Anna Teresa Veronica**,  
f. 1.3.1961. Utträdde 1998.

2227. **Aalto-Setälä** (f. Ylitalo), **Terhi Kylikki**,  
f. 20.1.1962. Esbo.

2228. **Müller** (f. Lounasmaa) **Kiti Meerit Irmeli**,  
f. 10.7.1954. Helsingfors.

2229. **Visa** (fd. **Visa-Tolvanen**), **Kirsti Anneli**,  
f. 19.4.1949. Utträdde 1997.

2230. **Kähönen, Kari Olavi**,  
f. 25.9.1957. Utträdde 1997.

2231. **Serlo, Willy Seiv**, f. 30.11.1953. Uleåborg.

2232. **Seppälä** (f. Penttilä), **Mervi Elina**,  
f. 19.7.1958. Esbo.

2233. **Holthöfer, Harry Ben**,  
f. 25.2.1955. Helsingfors.

2234. **Valle**, (f. Järvenkylä), **Sirkka-Liisa**,  
f. 20.7.1942. Utträdde 2004.

2235. **Kellokumpu, Ilmo Henrik**,  
f. 11.10.1951. Jyväskylä. Utträdde 2007.

2236. **Saarinén, Outi Meri-Maija**,  
f. 2.3.1957. Utträdde 1988.

## 1985

2237. **Lundin, Johan Edvard**,  
f. 28.8.1964. Grankulla.

2238. **Mansikka, Juho Henrik**,  
f. 10.4.1958. Helsingfors.



2239. **Miettinen, Aaro Heikki Reinhold**, f. 27.9.1943. Helsingfors.
2240. **Nordman, Susann Angela Sofi**, f. 9.1.1964. Ekenäs.
2241. **Oker-Blom** (f. de la Chapelle), **Anne Camilla Catharina**, f. 20.8.1955. Esbo.
2242. **Renlund, Camilla Susanne Margareta**, f. 1.7.1963. Esbo.
2243. **Smeds, Tea Marika**, f. 20.10.1962. Kyrkslätt.
2244. **Somersalo** (f. Raitta), **Heidi Ceres Karin**, f. 14.12.1962. Helsingfors.
2245. **Ståhls, Anders Kristian**, f. 10.7.1963. Helsingfors.
2246. **Sundman-Digert** (f. Digert), **Carita Isabella**, f. 29.8.1955. Helsingfors.
2247. **Sundqvist, Jan Markus**, f. 23.5.1963. Helsingfors.
2248. **Ulfvens, Ragnar Hans Ivar**, f. 13.3.1963. Helsingfors.
2249. **Vaarala, Outi Minna Anneli**, f. 27.9.1962. Helsingfors.
2250. **Westerlund, Jeff, Robin**, f. 1.1.1962. Helsingfors.
2251. **Bardy, Bernhard Louis**, f. 26.1.1955. Pyttis.
2252. **Boxberg-Kaukiainen** (f. Boxberg), **Ann Kaisa Kristina**, f. 1.8.1958. Helsingfors.
2253. **Carpelan-Holmström** (f. Carpelan), **Monika Angela**, f. 17.9.1966. Grankulla.
2254. **Castrén, Maaret Kaarina**, f. 8.10.1959. Stockholm. Utträdde 2010.
2255. **Finnholm** (f. Norrgård), **Margareta Susanne Viola**, f. 11.12.1961. Esse.
2256. **Frilander, Heikki Mikael**, f. 16.12.1962. Esbo.
2257. **Heikinheimo** (f. Lagerström), **Susanne Gunilla**, f. 21.10.1962. Helsingfors.
2258. **Hellström, Vivan Carita**, f. 24.6.1962.
2259. **Hästbacka, Reetta Johanna**, f. 14.3.1961. Helsingfors.
2260. **Isaksson, Rita Marianne Helena**, f. 24.1.1964. Helsingfors.
2261. **Kiuru** (f. Virkki), **Eija Anneli**, f. 22.12.1937. Helsingfors.
2262. **Klaile, Tom Johan** f. 7.3.1956. Grankulla.
2263. **Koivisto** (f. Stenholm), **Camilla Maria** f. 21.9.1963. Vasa.
2264. **Lassenius-Panula**, (f. Lassenius) **Ann-Charlotte**, f. 25.5.1962. Kyrkslätt.
2265. **Levo, Liisa Hilla Kristiina** f. 24.7.1961. Helsingfors.
2266. **Lumme, Hilikka Marketta**, f. 5.7.1961. Esbo.
2267. **Hietaniemi, Kalevi Juhani**, f. 4.1.1961. Utträdde 1994.
2268. **Lönnbäck, Mikael Nils Krister**, f. 4.2.1963. Utträdde 1994.
2269. **Kanerva, Jukka Antero**, f. 22.11.1961. Utträdde 1994. Återinträdde 2003. Helsingfors.
2270. **Tylli, Britt-Mari Helena**, f. 4.9.1963. Utträdde 1994.
2271. **Bäck, Leif Johan Jörgen**, f. 13.11.1963. Utträdde 1994. Återinträdde 2001. Orimattila.
2272. **Storkamp, Åsa Elsa Elisabet** f. 24.12.1961. Utträdde 1995.
2273. **Rauste, Eeva Johanna**, f. 20.8.1961. Utträdde 1996.
2274. **Enberg, Sixten Rafael**, f. 7.3.1956. Utträdde 1997.
2275. **Mustelin, Tomas Mikael**, f. 19.2.1960. Utträdde 1997.
2276. **Virtanen, Tuula Marianne**, f. 25.12.1960. Utträdde 1997.
2277. **Malm, Lars-Erik**, f. 10.3.1962. Utträdde 1997.
2278. **Moring**, (f. Henriksnäs) **Svea Helena Kristina**, f. 26.12.48. Utträdde 1998.
2279. **Kautiainen, Tiina Sinikka**, f. 3.1.1963. Utträdde 2000.
2280. **Krook, Carola Margareta** f. 28.4.1962. Utträdde 2003.
2281. **Uhlenius, Signe Nina Marina** f. 5.2.1963. Utträdde 2008.
2282. **Karlsson**, (f. Karlsson) **Anna Stina Helena**, f. 13.6.1963. Utträdde 2009.

## 1986

2283. **Djupsund, Kaj Henrik Johannes**,  
f. 26.9.1962. Sagu.
2284. **Isohanni, Mika Heikki**,  
f. 6.3.1963. Helsingfors.
2285. **Jakaus, Pia-Sofia**, f. 16.3.1962. USA.
2286. **Kentala, Erna Lemmikki**,  
f. 12.7.1963. Helsingfors.
2287. **Linder, Nina Marie**, f. 26.8.1963. Helsingfors.
2288. **Montonen**, (f. Pasanen) **Outi Elina**,  
f. 20.12.1962. Esbo.
2289. **Nietosvaara, Aarno Yrjänä**,  
f. 2.5.1961. Helsingfors.
2290. **Näsman**, (f. Äikäs) **Maria Christina**,  
f. 21.5.1963. Kronoby.
2291. **Ristimäki, Ari Petri**,  
f. 14.10.1962. Helsingfors.
2292. **Sundblom** (f. Nightingale), **Sheila Mary**,  
f. 28.9.1948. Mariehamn.
2293. **Åkerblom, Hans Kristian**  
f. 25.11.1934. Helsingfors.
2294. **Seppänen, Risto Mikko Juhana**,  
f. 25.11.1962. Utträdde 1997.
2295. **Stråhlmann, Johanna**,  
f. 16.12.1962. Utträdde 1997.
2296. **Kaukiainen, Ari Heikki Ilmari**,  
f. 19.5.1964. Utträdde 1997.
2297. **Ketola, Sirpa Annukka**,  
f. 11.9.1964. Utträdde 1997.
2298. **Storkamp**, (f. Lindell) **Vivan Nina**,  
f. 31.10.1963. Utträdde 1997.

## 1987

2299. **Boldt** (f. Pennanen), **Talvikki Satu Maria**,  
f. 10.11.1958. Esbo.
2300. **Helin, Ritva Helena**,  
f. 9.9.1964. Sibbo.
2301. **Lindberg, Otto Ivar Johan**,  
f. 23.9.1962. Grankulla.
2302. **Närkiö-Mäkelä**, (f. Närkiö) **Mervi Helena**,  
f. 13.3.1964. Kuopio.

2303. **Palm-Helin, Terése Kristina**, f. 6.6.1965. Esbo.
2304. **Qvist, Erik Ernst Olav**, f. 22.1.1963. Grankulla.
2305. **Railo, Juhani Mikael**,  
f. 13.11.1952. Helsingfors.
2306. **Räsänen, Jari Veli**, f. 27.12.1964. Helsingfors.
2307. **Schalin-Jäntti**, (f. Schalin) **Camilla Birgitta Madeleine**, f. 13.6.1964. Helsingfors.
2308. **Their** (f. Jungner), **Maria Helena**,  
f. 16.3.1963. Esbo.
2309. **Widén, Elisabeth Ingrid Maria**,  
f. 3.5.1964. Helsingfors.
2310. **Ahonen, Minna Helena**,  
f. 26.9.1963. Utträdde 1997.
2311. **Nygård, Matts-Erik Johan**,  
f. 2.3.1965. Utträdde 1997.
2312. **Wolfram, Mary Johanna Karima**,  
f. 10.9.1963. . Utträdde 1998.
2313. **Ahola, Ari Kalevi**,  
f. 8.10.1963. Utträdde 2000.
2314. **Skogberg** (fd. Heiskala) **Jutta Mirjam**,  
f. 6.11.1963. Utträdde 2000.
2315. **Kaipainen**, (f. Suomela) **Päivi, Helena**  
f. 29.7.1965. Utträdde 2003.
2316. **Hampf, Bror Göran Christian**,  
f. 22.2.1944. Utträdde 2004.
2317. **Korpinen** (f. Asikainen), **Katri Elina**,  
f. 2.4.1964. Ekenäs. Utträdde 2006.
2318. **Franssila-Kallunki**, (f. Franssila) **Anja Irmeli**,  
f. 27.8.1955. Utträdde 2007.

## 1988

2319. **Ehrnrooth, Alexander Kasimir**,  
f. 11.10.1963. Pernå.
2320. **Ekroth** (f. Häggblom), **Carita Ann-Sofie**,  
f. 5.5.1966. Helsingfors.
2321. **Enckell-Aaltonen**, (f. Enckell)  
**Maria Monika Toussainte**, f. 14.11.1965. Grankulla.
2322. **Eriksson-Rosenberg, Kjell Ove**,  
f. 2.1.1962. Helsingfors.
2323. **Hedström, Johan Ivar**,  
f. 28.1.1964. Grankulla.

2324. **Hernberg, Ingrid Sara Birgitta**  
f. 2.9.1966. USA.

2325. **Hernberg, Micaela Maria**, f. 8.4.1964. Esbo.

2326. **Korkeila, Eija Maarit**,  
f. 16.12.1965. Stockholm.

2327. **Rosengren, Lars Magnus**,  
f. 25.3.1966. Helsingfors.

2328. **Sjöberg-Tuominen** (f. Tuominen), **Lena Elisabeth**, f. 21.12.1965. Helsingfors.

2329. **Södergård, Jerker Mats Birger**,  
f. 12.11.1954. Muurame.

2330. **Hansson** (f. Bäckström), **Tora**,  
f. 11.10.1960. Utträdde 1996.

2331. **Hukki, Jyri Juhani**,  
f. 28.4.1951. Utträdde 1997.

2332. **Kokkonen, Ari Jukka**,  
f. 15.1.1959. Utträdde 2000.

2333. **Saarinen, Osmo Olavi**,  
f. 13.7.1959. Utträdde 2001.

2334. **Sahari-Suni, Nina Gunhild Elina**,  
f. 1.2.1965. Utträdde 2001.

2335. **Peltoniemi, Hilkka Hannele**,  
f. 5.11.1965. Utträdde 2004.

2336. **Rimon, Markus Mikael**,  
f. 3.3.1969. Utträdde 2009.

2337. **Grönroos** (f. Äikäs), **Anne Helena**  
f. 26.8.1964. Grankulla.

## 1989

2338. **Munsterhjelm-Ahumada** (f. Munsterhjelm),  
**Karin Ulrika**, f. 29.5.1947. Ekenäs.

2339. **Jokinen, Mika Jalmari**  
f. 1.10.1964. Utträdde 1995.

2340. **Spoov, Johan**, f. 23.11.1948. Utträdde 1998.

2341. **Nieminen, Anna Päivikki**,  
f. 16.10.1964. Utträdde 2000.

2342. **Toikka** (f. Olenius), **Camilla Elisabeth**,  
f. 9.2.1956. Utträdde 2000.

2343. **Suhonen-Malm, Anna-Stina**,  
f. 29.5.1956. Utträdde 2002.

2344. **Kroneld, Rolf Charles**, f. 24.11.1949. D. 2003.

## 1990

2345. **Backman, Märta Helena**,  
f. 17.8.1951. Helsingfors.

2346. **Helaskoski**, (f. Westerholm) **Eva Birgitta**,  
f. 24.5.1967. Vanda.

2347. **Hublin, Christer Gunnar Magnus**,  
f. 24.1.1956. Borgå.

2348. **Lindgren** (f. Varpula), **Marja Leena Annikki**,  
f. 21.6.1946. Helsingfors.

2349. **Nevalainen, Maarit**, f. 24.4.1967. Mäntsälä.

2350. **Randell, Tarja Tuulikki**, f. 19.2.1956. Esbo.

2351. **Riddar, Jan Peter**,  
f. 11.7.1968. Pjelas. Utträdde 2010.

2352. **Sundblom, Dag Markus**,  
f. 31.5.1966. Helsingfors.

2353. **Weckman, Martin Gustaf**,  
f. 31.3.1962. Helsingfors.

2354. **Österlund** (f. Sarin), **Pia Johanna**,  
f. 12.3.1969. Esbo.

2355. **Saarialho-Kere, Ulpu Katriina**.  
f. 8.2.1960. D. 13.9.2009.

2356. **Yli-Hankala, Arvi Mikael**,  
f. 20.10.1956. Utträdde 2001.

2357. **Hernesniemi, Antti Samuli**,  
f. 14.1.1950. Utträtt. Återinträtt 2009. Grankulla.

2358. **Lundqvist, Solveig Marianne**,  
f. 14.7.1967. Utträdde 2004.

2359. **Mäkisalo, Heikki Jorma**,  
f. 21.11.1954. Utträdde 2006.

## 1991

2360. **Borup** (f. Nokela), **Niina Katariina**  
f. 14.5.1967. Lapträsk.

2361. **Forsblom, Carol Marko Öjvind**  
f. 21.1.1964. Helsingfors.

2362. **Forsén, Tom Johan**, f. 25.6.1964. Helsingfors.

2363. **Helin, Karri Hannu**, f. 11.3.1958. Helsingfors.

2364. **Hertzberg** (f. Thorström), **Tove Jarlsdotter**,  
f. 7.11.1966. Esbo.

2365. **Kauhanen** (f. Dahlberg),  
**Minna Susanna Cecilia**, f. 28.9.1966. Esbo.

2366. **Kolehmainen, Maija Riitta**,  
f. 21.2.1968. Helsingfors.
2367. **Laurent**, (fd. Savolainen) **Hélène Ann-Marie**,  
f. 23.8.1952. Luumäki. Återinträtt.
2368. **Leidenius** (f. Petman), **Marjut Hannele Kristiina**, f. 1.9.1957. Helsingfors.
2369. **Linder** (f. Lundström), **Tove Elisabet**,  
f. 5.6.1967. Helsingfors.
2370. **Näsman, Märten**, f. 10.9.1960. Grankulla.
2371. **Pettersson-Fernholm, Kim Johan**,  
f. 29.6.1967. Esbo.
2372. **Pietinalho** (f. Lehtonen, fd. Salonen),  
**Anne Kaarina**, f. 26.5.1953. Ekenäs.
2373. **Savonen, Pertti Kari Severi**,  
f. 7.4.1944. Helsingfors.
2374. **Schalin** (f. Kauppi), **Hanna Maaria**,  
f. 5.4.1967. Helsingfors.
2375. **Schalin, Lars Stefan Mikael**,  
f. 4.2.1967. Helsingfors.
2376. **Sjöberg, Thomas Kristian**, f. 4.8.1968. Sverige.
2377. **Stjernvall, Berndt Joachim**,  
f. 9.2.1958. Helsingfors.
2378. **Udd, Alf Bjarne**, f. 31.8.1949. Vasa.
2379. **van Setten, Gysbert Botho**,  
f. 27.2.1961. Stockholm.
2380. **Woivalin** (f. Jansson), **Tora Josefina**,  
f. 12.9.1969. Mariehamn.
2381. **Währn, Patrik Christopher**, f. 24.2.1968. Esbo.
2382. **Sevelius, Inna Katarina**,  
f. 28.5.1969. Stockholm. Utträdde 2007.
2383. **Latikka, Tero Juhani**,  
f. 1.10.1967. Utträdde 1996.
2384. **Starck-Parkkari** (f. Starck), **Johanna Marjatta**, f. 14.2.1968. Utträdde 2000.
2388. **Forsén, Susanna Janeta**  
f. 27.6.1967. Helsingfors.
2389. **Holmström, Peter Vilhelm**,  
f. 3.12.1965. Grankulla.
2390. **Ukkonen** (f. Simberg), **Mia Benita Gabriella**,  
f. 9.11.1968. Esbo.
2391. **von Willebrand-Bäckman**  
(f. von Willebrand), **Maria Catherine**,  
f. 26.10.1969. Kyrkslätt.
2392. **Forsman, Eva Ruusu Sigrid**,  
f. 18.1.1944. Ingå.
2393. **Granlund, Hans Torsten**,  
f. 24.10.1942. Mariehamn.
2394. **Salenius, Stephan Erik**, f. 27.6.1961. Esbo.
2395. **Söderblom** (f. Vanne), **Terhi Kristiina**,  
f. 11.8.1961. Tyskland.
2396. **Klements, Peter Emanuel**,  
f. 27.4.1963. Sibbo.
2397. **Koskimies, Aarne Iivari**,  
f. 11.11.1945. Helsingfors.
2398. **Leivo, Ilmo Veikko Viktor**,  
f. 6.1.1954. Helsingfors.
2399. **Montonen, Marjut Irma Annikki**,  
f. 31.3.1949. Helsingfors.
2400. **Svartbäck, Carl-Marcus**,  
f. 17.4.1959. Utträdde 1997.
2401. **Rekola, Kaj Erkki Antero**,  
f. 22.11.1943. Utträdde 1997.
2402. **Tuominen, Vaula Inkeri**,  
f. 4.5.1664. Utträdde 2000.
2403. **Westerberg, Per-Anton Robert**,  
f. 18.10.1967. Utträdde 2001.
2404. **Schultz, Rüdiger Ewald Hugo**,  
f. 2.10.1958. Utträdde 1999.

## 1992

2385. **Andersén, Jan Mattias**, f. 16.1.1971. Vasa.
2386. **Blomqvist-Lyytikäinen**, (f. Blomqvist)  
**Mikaela Ingegerd**, f. 5.7.1969. Kouvola.
2387. **Lindholm** (f. Englund), **Mia Kristina**,  
f. 3.5.1969. Ingå.

## 1993

2405. **Ahlskog-Karhu** (f. Ahlskog),  
**Marian Susan Anette**, f. 9.2.1968. Borgå.
2406. **Fagerudd, Anders Johan**,  
f. 24.8.1970. Helsingfors.
2407. **Fagerudd** (f. Honkanen),  
**Pia Margareta Wellamo**, f. 21.9.1968. Helsingfors.

2408. **Finne, Jan Patrik**, f. 6.5.1971. Esbo.
2409. **Godenhjelm-Vuori, Eva Barbi Christina**, f. 6.7.1970. Helsingfors.
2410. **Hammarén** (f. Hukka), **Taina Maria**, f. 2.4.1959. Lojo.
2411. **Harju, Mika Petteri**, f. 23.9.1969. Helsingfors.
2412. **Kantele, Jussi Martti**, f. 27.6.1966. Rusko.
2413. **Karonen, Tiina Hannele**, f. 14.6.1970. Esbo.
2414. **Lehto** (f. Ahlgren), **Nona Ullacarina**, f. 29.7.1967. Grankulla.
2415. **Lindfors** (f. Lax), **Nina Charlotta**, f. 20.6.1964. Grankulla.
2416. **Malmberg, Lena Kristina**, f. 19.5.1961. Esbo.
2417. **Mentula** (f. Järvinen), **Maarit Johanna**, f. 9.2.1970. Esbo.
2418. **Mickos** (f. Autio), **Mikaela Johanna**, f. 9.3.1970. Sibbo.
2419. **Miemois-Foley**, (f. Miemois) **Marika Josefin**, f. 1.12.1969. Kyrkslätt.
2420. **Myllärniemi, Liisa Marjukka**, f. 1.12.1969. Helsingfors.
2421. **Nilsson** (f. Sistonen), **Heidi**, f. 25.5.1951. Helsingfors.
2422. **Pajarinen, Jarkko Tapio**, f. 10.2.1968. Esbo.
2423. **Palosuo, Kati Susanna**, f. 24.9.1970. Utträdde 2010.
2424. **Pohto, Annika Johanna**, f. 4.1.1967. Esbo.
2425. **Smeds, Clas-Göran Johannes**, f. 7.3.1964. Korsholm.
2426. **Stenman, Jakob Johan Evald**, f. 27.1.1970. Esbo.
2427. **Söderström-Anttila**, (f. Söderström) **Viveca Ingeborg**, f. 11.10.1955. Grankulla.
2428. **Vasara**, (f. Mäkelä) **Anna Irmeli**, f. 4.5.1968. Helsingfors.
2429. **Webster, Henrietta Victoria Colman**, f. 17.4.1965. Helsingfors.
2430. **Vikatmaa, Pirkka Juha**, f. 14.4.1970. Helsingfors.
2431. **Vikström, Kenth Robert**, f. 6.6.1970. Jakobstad.
2432. **von Knorring, Stefan Alexander**, f. 4.1.1967. Esbo.
2433. **Kaunismaa, Tom Kristian**, f. 16.9.1969. Utträdde 2000.
2434. **Cornér, Anja Inkeri**, f. 20.2.1970. Utträdde 2001.
2435. **Salenius, Juha-Pekka**, f. 19.12.1951. Utträdde 2002.
2436. **Allén Frank Joel**, f. 13.6.1966. Utträdde 2003.
2437. **Lehtovirta, Mikko Tuomas**, f. 17.9.1962. Utträdde 2005.
2438. **Räisänen-Sokolowski, Anne Kaarina**, f. 24.3.1967. Utträdde 2009.
2439. **Mickos, Anders Johan**, f. 26.8.1967. Utträdde 2002.
2440. **Mickos** (f. Westerlund), **Annika Helena**, f. 19.9.1969. Utträdde 2002.
2441. **Ullner** (f. Kemppainen), **Päivi Maarit**, f. 12.2.1969. Utträdde 1998.

## 1994

2442. **Albäck, Nils Anders**, f. 7.4.1961. Esbo.
2443. **Appelberg, Jan Henrik**, f. 20.1.1955. Kotka.
2444. **Backström** (f. Rönnlund), **Maria Christina**, f. 20.10.1964. Kevlax.
2445. **Enholm, Berndt Christian**, f. 25.8.1970. Helsingfors.
2446. **Franzén** (f. Andersson), **Annika Maria Irene**, f. 22.2.1970. Sibbo.
2447. **Grönlund**, (fd. Meurant, G-Pungu) **Viveka Barbara**, f. 26.8.1955. Esbo.
2448. **Hanninen, Oili Hannele**, f. 1.10.1953. Helsingfors.
2449. **Hotakainen** (f. Karlström), **Päivi Kristina**, f. 22.1.1971. Helsingfors.
2450. **Klockars** (f. Lehtonen), **Satu Riikka Katarina**, f. 16.2.1971. Helsingfors.
2451. **Klockars, Tuomas Kristoffer Mathias**, f. 23.3.1971. Helsingfors.
2452. **Klockars, Jaakko Gustaf Matthias**, f. 2.3.1968. Helsingfors.

2453. **Kylmälä, Minna Margareta**,  
f. 25.08.1971. Helsingfors.

2454. **Lintu, Hanna Karoliina**,  
f. 17.2.1963. Esbo.

2455. **Munsterhjelm, Edward Johan**,  
f. 23.4.1972. Helsingfors.

2456. **Piippo**, (f. Paavola) **Saila Helena**,  
f. 4.1.1957. Tammerfors.

2457. **Sandström, Hans Patrick**,  
f. 15.12.1969. Utträdde 2010.

2458. **Sarkola, Taisto Askonpoika**,  
f. 29.8.1972. Ingå.

2459. **Smeds, Anna Marika**, f. 8.5.1972. Esbo.

2460. **Victorzon, Lars Mikael**,  
f. 14.1.1959. Vasa.

2461. **Backman, Göran Ingemar**,  
f. 20.11.1956. Utträdde 2000.

2462. **Hannuksela-Svahn**, (f. Hannuksela)  
**Ann-Kaarina**, f. 1.8.1967. Utträdde 2000.

2463. **Varsila** (f. Kuivalainen), **Eeva Marjatta**,  
f. 8.12.1958. Utträdde 2001.

2464. **Hannuksela, Minna-Liisa**,  
f. 28.7.1965. Utträdde 2002.

2465. **Kronqvist, Pauliina Elisabeth**,  
f. 31.8.1964. Utträdde 2007.

2466. **Sjöholm, Anders Lars-Johan**,  
f. 15.8.1968. Utträdde 2007.

2467. **Järvinen, Kajsa Helena**,  
f. 1.11.1971. Utträdde 2008.

## 1995

2468. **Andersson, Christian Alarik**,  
f. 10.4.1973. Mariehamn.

2469. **Autio** (f. Wikström), **Eva Lotta Kristina**,  
f. 20.7.1966. Esbo.

2470. **Bergholm, Robert Gustav**, f. 14.4.1969. Esbo.

2471. **Berghäll** (f. Koponen), **Matilda Maria Linnea**,  
f. 30.5.1972. Vanda.

2472. **Danielsson** (f. Blomqvist), **Pia Viktoria**,  
f. 28.3.1971. Hangö.

2473. **Hovi** (f. Stenvik), **Marita Johanna**,  
f. 23.4.1969. Kyrkslätt.

2474. **Härö** (f. Fagerstedt), **Eva Helena**,  
f. 15.9.1972. Borgå.

2475. **Lamberg** (f. Rosenberg), **Maria Emilia**,  
f. 20.3.1973. Esbo.

2476. **Lundin, Mikael Edvard**, f. 25.9.1968. Ekenäs.

2477. **Lönnqvist, Märten Mats Birger**,  
f. 24.7.1973. Vasa.

2478. **Mahkonen** (f. Gustafsson), **Linda Maria**,  
f. 9.6.1972. Esbo.

2479. **Nyqvist, Johanna Maria Constance**,  
f. 23.2.1973. Vasa.

2480. **Palmgren-Soppela**, (f. Palmgren)  
**Tove Maria Helena**, f. 11.12.1967. Helsingfors.

2481. **Sandell, Pär-Johan Sadi**, f. 4.9.1968. Kuopio.

2482. **Skrifvars, Markus Benedikt**,  
f. 31.8.1972. Helsingfors.

2483. **Sund, Malin Åsa Margareta**,  
f. 6.6.1972. Umeå.

2484. **Tamminen, Klaus Henrik**, f. 30.11.1964. Esbo.

2485. **Wiksten, Jan-Patrik**, f. 22.4.1969 Borgå.

2486. **Österberg, Erik Örnulf**, f. 8.6.1949. Korsholm.

2487. **Hedman** (f. Taxell), **Christel Yvonne**,  
f. 3.7.1973. Sverige. Utträdde 2002.

2488. **Ekman** (f. Williamsson), **Nina Maria Elisabet**,  
f. 2.4.1972. Utträdde 2007.

2489. **Langenskiöld, Lars Marcus**,  
f. 1.2.1972. Göteborg. Utträdde 2008.

2490. **Rantanen** (f. Markkanen),  
**Minna Marja Inkeri**, f. 29.12.1965. Utträdde 2008.

## 1996

2491. **Alho, Hanni Seljaterttu**, f. 3.7.1975. Vanda.

2492. **Asklöf** (fd. Nylund), **Tom Henrik**,  
f. 24.11.1969. Kyrkslätt.

2493. **Blomqvist** (f. Lindholm) **Maria Johanna**,  
f. 1.4.1971. Helsingfors.

2494. **Ehrnström, Mikael**, f. 6.3.1975. Grankulla.

2495. **Ekelund, Kaj Jesper Bertil**,  
f. 21.4.1972. Mariehamn.

2496. **Eriksson, Marcus Rudolf**, f. 15.8.1962. Norge.

2497. **Finne-Soveri, Ulla Harriet**, f. 7.3.1953. Borgå.
2498. **Gardberg, Klas Axel Mikael**, f. 26.3.1948. Vasa.
2499. **Hallikainen, Juhana Henrik**, f. 5.11.1968. Helsingfors.
2500. **Hedström** (f. Pennanen), **Heidi Maarit**, f. 11.5.1969. Grankulla.
2501. **Henricson, Hans Mikael**, f. 5.6.1974. Jakobstad.
2502. **Karlberg, Tom Niklas**, f. 30.4.1973. Helsingfors.
2503. **Kaseva** (f. Apter), **Nina Debora**, f. 7.4.1975. Esbo.
2504. **Löf, Caspar Johan Cecil**, f. 5.3.1970. Helsingfors.
2505. **Löf** (f. Rundt), **Jessica Maria Dolores**, f. 8.9.1971. Helsingfors.
2506. **Mandelin, Erik Christian**, f. 10.8.1974. Helsingfors.
2507. **Mandelin** (f. Saarikko), **Johanna Margareta**, f. 24.5.1976. Helsingfors.
2508. **Michelsson, Henrik Oliver**, f. 22.3.1968. Helsingfors.
2509. **Nylund** (f. Kvarnström), **Johanna Camilla**, f. 4.4.1974. Ingå.
2510. **Olme, Jan Magnus**, f. 24.12.1971. Vasa.
2511. **Pasternack, Iris Isabella**, f. 14.8.1961. Helsingfors.
2512. **Rosengård-Bärlund**, (f. Rosengård) **Milla Johanna**, f. 9.11.1972. Esbo.
2513. **Sankari Ho, Anna Maria**, f. 7.5.1969. Sverige.
2514. **Savikko, Minna Johanna**, f. 25.3.1974. Helsingfors.
2515. **Tarkkila, Pekka Juhani**, f. 13.5.1960. Helsingfors.
2516. **Valleala, Heikki Veli**, f. 22.1.1956. Helsingfors.
2517. **Westerholm-Ormio** (f. Westerholm), **Mia Gunilla**, f. 19.12.1972. Esbo.
2518. **Österholm, Tom Gunnar**, f. 14.2.1973. Esbo.
2519. **Höglund, Mathias Vilhelm**, f. 12.4.1972. Vasa. Utträdde 2004.
2520. **Santala** (f. Silander), **Karin Mikaela**, f. 7.7.1968. Vasa. Utträdde 2004.
2521. **Santala, Kenneth Olav Mikael**, f. 12.2.1972. Vasa. Utträdde 2004.
2522. **Lassus, Jan Eirik Sakari**, f. 27.1.1966. Helsingfors. Utträdde 2004.
2523. **Sirviö, Marja-Leena**, f. 15.4.1955. Helsingfors. Utträdde 2005.
2524. **Pohjanniemi, Seppo Mikael**, f. 11.5.1965. Utträdde 2005.
2525. **Immonen, Heidi Nina Kristiina**, f. 17.1.1974. Utträdde 2007.
2526. **Stolt, Katja Mikaela**, f. 22.6.1974. Borgå. Utträdde 2009.
2527. **Mikkola, Eeva Johanna**, f. 18.12.1974. Helsingfors. Utträdde 2008.
2528. **Haapamäki, Markku Mikael**, f. 12.1.1961. Utträdde 2002.
- 1997**
2529. **Andersén** (f. Lähdesmäki), **Heidi Helena**, f. 13.6.1975. Vasa.
2530. **Anttila, Esa Tapio**, f. 22.4.1959. Jyväskylä. Utträdde 2010.
2531. **Ihlberg, Leo Heikki Matias**, f. 1.7.1966. Helsingfors.
2532. **Karlberg** (f. Nyman), **Satu-Susann**, f. 27.7.1975. Helsingfors.
2533. **Kress, Anna-Barbara**, f. 24.2.1965. Helsingfors.
2534. **Lehtovaara-Skrifvars**, (f. Lehtovaara) **Kariina Aliina**, f. 11.10.1974. Helsingfors.
2535. **Schönberg-Norio** (f. Schönberg), **Daniela Marita**, f. 7.10.1974. Grankulla.
2536. **Sourander, Leif André**, f. 17.10.1959. Åbo.
2537. **Stolt, Anu Annina**, f. 22.5.1973. Helsingfors.
2538. **Westerholm** (f. Ström), **Karen Susann**, f. 7.3.1974. Åbo.
2539. **Wirta, Ole Raymond**, f. 25.6.1952. Tammerfors.
2540. **Youssef, Mohamed Mohtar Mahmoud**, f. 3.9.1951.

2541. **Reijonen, Petri Antero**,  
f. 14.1.1963. Utträdde 2000.

2542. **Wikström** (f. Engström), **Ulla Margareta**,  
f. 5.4.1961. Sverige. Utträdde 2004.

2543. **Westerling, Mikaela Erica**,  
f. 16.8.1974. Helsingfors. Utträdde 2008.

2544. **Carlzon** (f. Paavilainen), **Liisa Katriina**,  
f. 12.8.1976. Göteborg. Utträdde 2008.

## 1998

2545. **Bondestam, Jonas**, f. 11.4.1975. Esbo.

2546. **Brusila** (f. Nykänen), **Pirkko Anneli**,  
f. 15.2.1948. Helsingfors.

2547. **Eklund, Katja Charlotta**, f. 19.10.1968. Esbo.

2548. **Grotenfelt** (f. Gustavsson), **Nora Elisabeth**,  
f. 26.2.1977. Helsingfors.

2549. **Hisinger-Mölkänen**, (f. Hisinger) **Hanna  
Elina**, f. 16.11.1975. Tusby.

2550. **Holmberg, Ville Anders**,  
f. 7.9.1976. Helsingfors.

2551. **Illman** (f. Eriksson), **Johanna Maria**,  
f. 24.5.1976. Borgå.

2552. **Knutar, Otto Mathias**, f. 14.3.1975. Åbo.

2553. **Kujala-Myllynen**, (f. Kujala) **Minna Mari**,  
f. 23.7.1974. Esbo.

2554. **Lundberg** (f. Cederqvist), **Eva Catharina  
Marie**, f. 15.2.1975. Grankulla.

2555. **Lönnberg** (f. Malmström), **Johanna Katrine**,  
f. 22.5.1976. Esbo.

2556. **Nikus, Kjell Christer**, f. 24.7.1954. Birkala.

2557. **Pakkasjärvi, Niklas Alarik**,  
f. 18.6.1974. Helsingfors. Utträdde 2010.

2558. **Palojärvi** (f. Kangas), **Pia Anniina**,  
f. 6.12.1975. Helsingfors.

2559. **Panelius** (f. Juvonen), **Jaana Helena**,  
f. 16.10.1959. Helsingfors.

2560. **Pohjola, Maria Katariina**, f. 30.5.1974. Esbo.

2561. **Savolainen-Peltonen** (f. Savolainen),  
**Hanna Maria** f. 12.11.1976. Nurmijärvi.

2562. **Thorén, Hanna Agneta**,  
f. 19.9.1964. Helsingfors.

2563. **Tikkanen, Roope Bob**,  
f. 11.10.1974. Helsingfors. Utträdde 2010.

2564. **von Nandelstadt** (f. Mårtenson), **Anna  
Cecilia**, f. 29.5.1975. Helsingfors.

2565. **von Ungern-Sternberg,  
Marina Camilla Marey**, f. 15.10.1973. Helsingfors.

2566. **Seppälä-Lindroos** (f. Lindroos), **Senja Anneli**,  
f. 5.1.1963. Utträdde 2008.

2567. **Knutar** (f. Karlsson), **Ida Hannakaisa**,  
f. 1.10.1976. Utträdde 2002.

2568. **Vuori-Holopainen** (f. Vuori), **Tuuli Elina**  
f. 8.12.1975. Utträdde 2005.

2569. **Asklöf** (f. Tiira), **Aino Johanna**,  
f. 25.8.1972. Utträdde 2008.

## 1999

2570. **Avellan-Hietanen** (f. Avellan), **Heidi Maria**,  
f. 23.1.1978. Helsingfors.

2571. **Bouchard** (f. Oksanen), **Laura Johanna**,  
f. 10.7.1967. Helsingfors.

2572. **Ehrnström** (f. Pihlström), **Daniela Marianne**,  
f. 10.2.1976. Grankulla.

2573. **Eriksén-Neuman** (f. Eriksén),  
**Bodil Ingeborg Linnea**, 10.7.1947. Vasa.

2574. **Fogelholm, Karl Anton Johan**,  
f. 17.3.1975. Stockholm.

2575. **Franzén, Max Sven Herman**,  
f. 5.3.1975. Helsingfors. Utträdde 2010.

2576. **Grotenfelt-Engren** (f. Grotenfelt),  
**Mikaela Alexandra**, f. 8.2.1977. Helsingfors.

2577. **Guss, Tomas Torbjörn**,  
f. 1.3.1978. Helsingfors. Utträdde 2010.

2578. **Halmesmäki** (f. Merenti),  
**Erja Maija Tuulikki**, f. 9.1.1953. Helsingfors.

2579. **Heinänen, Tuula Soilikki**,  
f. 30.4.1957. Borgå.

2580. **Holmström, Annika Marion**  
f. 28.1.1975. Helsingfors.

2581. **Lemström, Karl Birger**,  
f. 18.3.1966. Helsingfors. Utträdde 2010.

2582. **Lindroos, Mikael Engelbert**,  
f. 27.2.1977. Lojo.



2583. **Lindroos** (f. Söderlund),  
**Ann-Christine Britt**, f. 24.9.1976. Lojo.
2584. **Metsäniemi** (f. Arjama), **Päivi Elina**,  
f. 17.6.1976. Helsingfors. Utträdde 2010.
2585. **Molander** (f. Holmberg), **Gerd Maria**,  
f. 19.7.1963. Ekenäs.
2586. **Nyman, Heidi Margareta**, f. 1.9.1978. Vanda.
2587. **Paile-Hyvärinen** (f. Paile), **Maria**,  
f. 6.3.1976. Helsingfors.
2588. **Riska, Kjell Mikael**, f. 24.8.1969. Helsingfors.
2589. **Rönneck, Mats Johan**,  
f. 1.3.1976. Helsingfors.
2590. **Smeds, Johan Erik**, f. 8.11.1965. Korsholm.
2591. **Stjernberg-Salmela** (f. Stjernberg),  
**Susanna Marie**, f. 14.1.1974. Lahtis.
2592. **Storsjö, Petra Linnéa**, f. 30.4.1978. Vasa.
2593. **Sundell, Tom Kristian**, f. 4.7.1975. Joensuu.
2594. **Takalo, Reijo Juhani**, f. 3.2.1959. Uleåborg.
2595. **Tigerstedt** (fd. Luoto), **Nina-Maria**,  
f. 20.9.1978. Esbo.
2596. **Wadén, Johan Erik Mikael**,  
f. 10.12.1977. Helsingfors.
2597. **Wennerstrand, Yvonne Birgitta**,  
f. 1.4.1968. Helsingfors.
2598. **Virolainen, Silja Elina**, f. 12.6.1971. Esbo.
2599. **Österåker** (f. Strang), **Heidi Helena**,  
f. 29.3.1978. Korsholm.
- 2000**
2600. **Aro, Aapo Lauri Aleksis**,  
f. 21.10.1976. Utträdde 2010.
2601. **Frösén, Juhana Klaus Kristian**,  
f. 11.5.1978. Esbo.
2602. **Grönholm, Tina Elisabeth**,  
f. 18.6.1965. Borgå.
2603. **Hagman, Johanna Helena**, f. 14.3.1963. Vasa.
2604. **Hernelahti, Miika Santeri**,  
f. 17.7.1975. Joensuu.
2605. **Hirvonen, Timo Petteri**,  
f. 6.11.1964. Helsingfors.
2606. **Isomaa, Björn Sebastian**,  
f. 20.10.1977. Helsingfors.
2607. **Koistinen, Heikki Allan**,  
f. 28.8.1968. Helsingfors.
2608. **Kuuva, Nina Monica Marianne**,  
f. 26.6.1966. Helsingfors.
2609. **Lempinen, Marko Henri**,  
f. 16.9.1965. Helsingfors.
2610. **Malila** (f. Finell), **Nea Kristine**,  
f. 30.11.1958. Esbo.
2611. **Mårtensson, Katarina Helena**,  
f. 31.5.1977. Helsingfors.
2612. **Pöyry-Niemi**, (f. Pöyry) **Nina Anita**,  
f. 27.9.1971. Esbo.
2613. **Rados, Andrej Josip**, f. 1.5.1957. Helsingfors.
2614. **Raij, Tommi Allan**, f. 31.8.1965. Helsingfors.
2615. **Stenberg** (fd. Porkka-Heiskanen, f. Porkka),  
**Tarja Helena**, f. 9.1.1951. Helsingfors.
2616. **Talling** (f. Bäckman), **Maria Louise**,  
f. 13.4.1977. Köpenhamn.
2617. **von Numers-Kaisti** (f. von Numers),  
**Johanna Maria**, f. 22.11.1966. Esbo.
2618. **Öfverström** (fd. Kärkkäinen),  
**Ola Kyösti Emil**, f. 8.4.1971. Utträdde 2003.
- 2001**
2619. **Asikainen, Tiina Maria**,  
f. 19.4.1969. Utträdde 2010.
2620. **Barner-Rasmussen, Ian Wilhelm Stefan**,  
f. 15.11.1978. Helsingfors.
2621. **Berghäll, Kethe Marina**,  
f. 4.4.1968. Helsingfors.
2622. **Danielsson, Eva Maria**,  
f. 31.12.1972. Helsingfors.
2623. **Enlund-Cerullo** (f. Enlund),  
**Maria Susanna**, f. 4.4.1975. Helsingfors.
2624. **Granér, Marit Anneli**,  
f. 26.11.1968. Helsingfors.
2625. **Heiskanen, Tarja Elina**, f. 20.3.1959. Esbo.
2626. **Höckerstedt, Anna Illike**,  
f. 8.7.1974. Helsingfors.

2627. **Isaksson** (f. Krogerus), **Camilla Kristina**,  
f. 29.11.1929. Helsingfors.
2628. **Kallio, Milla Taaria**, f. 30.1.1968. Esbo.
2629. **Kiuru-Enari**, (f. Kiuru)  
**Sari Maaret Kristiina**, f. 1.6.1956. Esbo.
2630. **Kyrklund, Carl Christian**,  
f. 8.10.1978. Helsingfors.
2631. **Lampinen**, (f. Lindberg) **Katja Helena**,  
f. 15.7.1971. Stockholm.
2632. **Leirisalo-Repo, Tuula Kaarin Marjatta**,  
f. 6.3.1944. Helsingfors.
2633. **Lindgren, Jan Arno Brynolf**,  
f. 22.8.1949. Helsingfors.
2634. **Malmström** (f. Kaukonen), **Mari Kristiina**,  
f. 23.1.1967. Sibbo.
2635. **Näs, Katarina Linda Sofia**,  
f. 16.4.1977. Helsingfors.
2636. **Peltomaa, Miikka Päiviö**,  
f. 21.10.1960. Träskända.
2637. **Pohjakallio, Eeva Helena**.  
f. 16.8.1978. Kotka.
2638. **Salmela, Mikko Tapani**, f. 27.3.1977. Lahtis.
2639. **Selenius, Jan Erik Kristian**, f. 16.5.1976. Esbo.
2640. **Stenius-Ayoade, Agnes Charlotta**,  
f. 15.2.1978. Helsingfors.
2641. **Sucksdorff, Dan Patrick Sebastian**,  
f. 3.3.1973. Åbo.
2642. **Svarvar, Ulla Catarina**,  
f. 16.4.1965. Helsingfors.
2643. **Thomson** (f. Lillas), **Annika Chatarina**,  
f. 27.1.1977. Utträdde 2010.
2644. **Thorn, Lena Margareta**,  
f. 1.3.1979. Helsingfors.
2645. **Tikkanen, Jussi Matias**, f. 6.5.1975. Esbo.
2646. **Toivonen** (f. Taskila), **Päivi, Johanna**,  
f. 10.6.1970. Nurmijärvi.
2647. **Torppa, Auri Martina**,  
f. 30.11.1959. Helsingfors.
2648. **Udd-Granat**, (f. Udd) **Lina Viveca**,  
f. 21.12.1979. Helsingfors.
2649. **Westerén, Leif Torsten Sigfrid**,  
f. 27.5.1942. Åbo.
2650. **Ylä-Kotola, Tuija Marketta**, f. 7.8.1967. Esbo.
2651. **Pajunen, Pia Liisa Annika**,  
f. 27.10.1967. Utträdde 2005.
2652. **Vintturi, Juha Matti**,  
f. 20.8.1964. Utträdde 2006.
2653. **Vehkavaara** (f. Raimiala), **Satu Susanna**,  
f. 21.10.1969. Utträdde 2008.
2654. **Rosvall, Karl**, f. 20.7.1964. Utträdde 2001.

## 2002

2655. **Aho, Pekka-Sakari**, f. 13.1.1963. Borgå.
2656. **Bengts** (f. Lindström), **Heidi Johanna**,  
f. 16.6.1978. Vasa.
2657. **Björkqvist, Elin Ann-Sofi**,  
f. 8.2.1980. Stockholm.
2658. **Carlberg-Urrila** (f. Carlberg),  
**Petra Charlotte Henrika**, f. 18.4.1977. Grankulla.
2659. **Eriksson, Katarina Marianne**,  
f. 18.11.1962. Jomala.
2660. **Gordin, Ted Daniel**, f. 15.4.1980. Helsingfors.
2661. **Helenius** (f. Bergdal), **Linda Linnea**,  
f. 13.4.1979. Helsingfors.
2662. **Hovatta** (f. Suvanto), **Outi Leena Lemmikki**,  
f. 3.1.1946. Esbo.
2663. **Janér, Joakim Nicolas**, f. 10.2.1978. Esbo.
2664. **Kajosaari, Lauri Ilmari**,  
f. 17.11.1979. Helsingfors.
2665. **Kinnari, Teemu Johannes**,  
f. 14.6.1966. Helsingfors.
2666. **Kivisaari** (f. Tuomaala), **Marja Leena**,  
f. 30.7.1942. Helsingfors
2667. **Knip, Maria Mikaela**,  
f. 7.5.1980. Helsingfors.
2668. **Korsbäck, Anna Maria**,  
f. 13.8.1976. Helsingfors.
2669. **Kuningas, Carl-Viktor Henrik**,  
f. 4.1.1981. Helsingfors.
2670. **Kurimo** (fd. Risku), **Pia Charlotta**,  
f. 25.11.1975. Esbo. Utträdde 2010.
2671. **Liebkind, Ron Michael**,  
f. 18.1.1978. Helsingfors.

2672. **Linder, Matts David**,  
f. 30.3.1977. Helsingfors.
2673. **Lindroos, Anna Kristina**,  
f. 4.4.1980. Uppsala.
2674. **Marjamaa, Johan Anders**,  
f. 19.10.1979. Helsingfors.
2675. **Meri, Seppo Kalevi**, f. 1.7.1957. Vanda.
2676. **Mäkimattila** (f. Uusitalo), **Sari Maria**,  
f. 8.11.1965. Helsingfors.
2677. **Nieminen, Teija Marita**,  
f. 9.8.1969. Helsingfors.
2678. **Repo, Heikki**, f. 20.6.1945. Helsingfors.
2679. **Sandström, Tia Marjatta**, f. 25.4.1978.
2680. **Saraheimo, Markku Tapani**,  
f. 30.9.1958. Helsingfors.
2681. **Schröder** (f. Granfors), **Marika Teresia**,  
f. 4.1.1980. Helsingfors.
2682. **Silvasti-Lundell**, (f. Silvasti) **Marja Kaarina**,  
f. 19.3.1964. Helsingfors.
2683. **Strang-Karlsson** (f. Strang), **Sonja Maria**,  
f. 3.1.1980. Helsingfors.
2684. **Söderholm, John Joakim**,  
f. 12.1.1981. Helsingfors.
2685. **Tammenmaa, Irina Angela**,  
f. 7.10.1970. Helsingfors.
2686. **Wasén, Elise Maria**, f. 26.1.1951. Åbo.
2687. **Viinikainen, Anna-Kaarina**,  
f. 18.3.1976. Helsingfors. Utträdde 2010.
2688. **von Alfthan, Björn Kristofer**,  
f. 15.12.1976. Esbo.
2689. **Ålgars, Annika Britt-Marie**,  
f. 13.7.1972. St. Karins.
2690. **Puronto, Olli Jussi**,  
f. 14.2.1955. Utträdde 2002.
2694. **Eskelinen** (f. Pihlaja), **Elina Mirjami**,  
f. 21.8.1973. Tammerfors.
2695. **Eskelinen, Antti Paavo**, f. 3.10.1974.
2696. **Hollmén, Maria Elina**,  
f. 21.7.1976. Helsingfors.
2697. **Holma, Klaus Mikael**,  
f. 27.4.1964. Helsingfors.
2698. **Johans, Nora Milena Larsdotter**,  
f. 22.4.1977. Esbo.
2699. **Järvelä** (f. Jokiahö), **Irma Elisabet**,  
f. 26.9.1953. Esbo.
2700. **Kaaja, Risto Juhani**,  
f. 24.4.1952. Helsingfors.
2701. **Karlsson, Hasse Eskil**, f. 29.8.1955. Åbo.
2702. **Kolster** (f. Wiberg), **Annika Benita Maria**,  
f. 21.7.1981. Esbo.
2703. **Kyllönen, Laura Janika**,  
f. 24.8.1978. Helsingfors.
2704. **Liljeström, Brita Kristina**,  
f. 15.2.1951. Helsingfors. Utträdde 2010.
2705. **Litonius, Erik Samuel**,  
f. 8.6.1979. Helsingfors.
2706. **Mäkelä, Jukka Eerikki**,  
f. 29.6.1957. Helsingfors.
2707. **Oulasvirta** (f. Stepanova), **Jelena**,  
f. 25.10.1979. Esbo.
2708. **Panula, Pertti Aarre Juhani**,  
f. 1.3.1952. Kyrkslätt.
2709. **Rönkä** (f. Kantola), **Riitta Hannele**,  
f. 28.12.1964. Esbo. Utträdde 2010.
2710. **Tammilehto** (f. Ruotsala), **Minna Kristina**,  
f. 15.7.1979. Esbo.
2711. **Viljanen** (f. Väisänen), **Mirva Kristiina**,  
f. 7.8.1973. Esbo.
2712. **von Knorring** (f. Koskela),  
**Johanna Karin Matilda**, f. 1.8.1972. Esbo.
2713. **Paukku, Reijo Tapani**,  
f. 22.12.1968. Utträdde 2009.
2714. **Melkas, Susanna**,  
f. 3.11.1962. Utträdde 2006.
2715. **Söderlin, Maria Kristiina**,  
f. 22.10.1964. Utträdde 2007.

## 2003

2691. **af Björkesten, Clas-Göran Birger**,  
f. 26.6.1970. Esbo.
2692. **Casagrande, Monica Camilla**,  
f. 10.8.1952. Åbo.
2693. **Erat, Anna Margareta** f. 7.9.1976. USA.

## 2004

2716. **Aroviita, Pekka Juhani**,  
f. 15.8.1967. Helsingfors.
2717. **Cederlöf** (f. Storsjö), **Maria Elisabet**,  
f. 13.6.1961. Esbo.
2718. **Ehrnrooth** (f. Vepsäläinen), **Pia Elisa**,  
f. 28.9.1965. Helsingfors.
2719. **Ekholm** (f. Österlund), **Anita Marianne**,  
f. 13.1.1954. Helsingfors.
2720. **Fanta, Samuel Israel**,  
f. 21.5.1980. Helsingfors.
2721. **Forsström, Fredrik Andreas**,  
f. 15.3.1981. Esbo.
2722. **Härmä, Maiju Jekateriina**,  
f. 17.10.1979. Helsingfors.
2723. **Ilonen, Ilkka Kalle Petteri**,  
f. 10.3.1983. Helsingfors.
2724. **Kanerva, Anna-Maija**,  
f. 18.4.1973. Helsingfors.
2725. **Keränen, Mikko Antti Ilmari**,  
f. 4.11.1982. Helsingfors.
2726. **Kirjavainen, Mikko Olavi**,  
f. 20.4.1969. Esbo.
2727. **Koivikko, Mika Petri**, f. 11.12.1971. Esbo.
2728. **Korhonen, Laura Tuulikki Timontytär**,  
f. 17.4.1974. Helsingfors.
2729. **Krohn, Kai Juhani Ernst**,  
f. 29.7.1936. Pälkäne.
2730. **Liebkind** (f. Mahlberg), **Pia-Maria**,  
f. 3.9.1981. Helsingfors.
2731. **Mrena, Samy Martin**, f. 30.12.1974. Esbo.
2732. **Nylund, Daniela**,  
f. 27.10.1982. Stockholm. Utträdde 2010.
2733. **Peldán** (f. Käyräkoski), **Aino Maria Kristiina**,  
f. 14.7.1943. Helsingfors.
2734. **Peltonen, Jari Ilmari**,  
f. 12.12.1948. Helsingfors.
2735. **Rintala, Martti Johannes Jukka**,  
f. 25.10.1978. Helsingfors.
2736. **Salminen** (f. Näyhä), **Veera Viktoria**,  
f. 4.11.1972. Tammerfors.

2737. **Sandelin, Henrik Eino Viktor**,  
f. 10.7.1981. Helsingfors.
2738. **Tammela, Tuomas Leo Herman**,  
f. 6.1.1980. Helsingfors.
2739. **Their, Micael Erik August**,  
f. 6.10.1960. Esbo.
2740. **Tuomikoski, Anastasia Kaisa Pauliina**,  
f. 20.3.1974. Helsingfors.
2741. **Victorzon** (f. Varteva), **Leena Sarita**,  
f. 27.7.1963. Vasa.
2742. **Åberg, Fredrik Oskar**,  
f. 4.3.1981. Helsingfors.
2743. **Lilja, Heidi Elisa**,  
f. 15.3.1976. Utträdde 2005.

## 2005

2744. **Borgmästars, Niclas Harry Anders**,  
f. 24.7.1971. Vasa.
2745. **Broman, Marcus Ewert**,  
f. 11.4.1966. Trelleborg. Sverige.
2746. **Forsblom, Erik Sebastian**,  
f. 7.4.1980. Helsingfors.
2747. **Granat, Simo Mikael**,  
f. 6.10.1976. Helsingfors.
2748. **Hafrén** (f. Backas), **Lena Arkadia**,  
f. 3.5.1974. Helsingfors.
2749. **Heikkilä, Outi Susanne**, f. 25.8.1976. Borgå.
2750. **Hinnenberg** (f. Forsström),  
**Pia Michaela**, f. 6.1.1979. Helsingfors.
2751. **Hirvonen** (f. Laul), **Meeli**,  
f. 24.4.1964. Helsingfors.
2752. **Häyry, Jaan Heikki Valteri**,  
f. 12.12.1979. Helsingfors.
2753. **Kaislasuo** (f. Hägglund),  
**Janina Charlotte**, f. 14.7.1983. Esbo.
2754. **Karenko, Leena Päivi**,  
f. 18.2.1957. Helsingfors.
2755. **Kytö, Janne Pellervo**,  
f. 26.3.1977. Helsingfors.
2756. **Luukanen-Kilde** (f. Valve),  
**Rauni-Leena Tellervo**. f. 15.11.1939. Son, Norge.

2757. **Markkanen-Leppänen**, (f. Markkanen)  
**Mari Leena**, f. 14.11.1963. Helsingfors.

2758. **Schauman** (f. Kojonkoski), **Satu Kristiina**,  
f. 13.4.1947. Helsingfors.

2759. **Suvilehto, Jari Veli Juhani**,  
f. 9.10.1959. Nummela.

2760. **Söderholm** (f. Andersson), **Hannah Maria**,  
f. 29.11.1982. Helsingfors.

2761. **Tolonen, Nina Emilia**,  
f. 1.2.1983. Helsingfors.

2762. **Tuomi, Tiinamaija**, f. 30.1.1963. Helsingfors.

2763. **Tötterman, Nina Henrica**,  
f. 3.7.1981. Helsingfors.

2764. **Vapalahti, Tarja-Leena**,  
f. 27.5.1957. Tammerfors.

2765. **Wilkman, Tommy Sten Erich**,  
f. 27.11.1969. Esbo.

2766. **Wilkman** (f. Engman), **Erika Maria**,  
f. 13.1.1969. Esbo.

2767. **Väisänen, Olli, Juhani**  
f. 16.6.1964. Helsingfors.

2768. **Hietala, Kustaa Asko Aleks**  
f. 18.06.1968. Jyväskylä. Utträdde 2009.

## 2006

2769. **Antell, Carl Henrik Kasten**,  
f. 3.8.1979. Helsingfors.

2770. **Björkenheim, Robert Magnus**,  
f. 13.6.1980. Helsingfors.

2771. **Björkman, Jan Patrick Vilhelm**,  
f. 13.1.1981. Helsingfors.

2772. **Eklund, Kari, Kalervo**  
f. 28.8.1957. Helsingfors.

2773. **Hannu, Timo Juhani**, f. 12.6.1961. Esbo.

2774. **Janér** (f. Häggqvist), **Andrea Cecilia**,  
f. 13.6.1976. Helsingfors.

2775. **Koskimies** (fd. Jokinen), **Eeva Astrid**,  
f. 5.5.1971. Borgå.

2776. **Lönnerberg, Stefan Viking**, f. 3.6.1976. Esbo.

2777. **Mustelin, Linda Marina**,  
f. 2.5.1983. Helsingfors.

2778. **Rintala** (f. Segersvärd), **Sini Elisa**,  
f. 21.5.1981. Helsingfors.

2779. **Riska, Annika Elisabet**, f. 31.8.1961. Esbo.

2780. **Strien** (f. Pietarinen), **Leena Hannele**,  
f. 7.6.1968. Esbo.

2781. **Turunen, Pertti Tapio**, f. 28.10. 1960. Vanda.

2782. **Ruotsalainen, Eeva-Riitta**,  
f. 16.3.1964. Utträdde 2009.

## 2007

2783. **Ajanki, Johanna Kristiina**,  
f. 19.10.1975. Helsingfors.

2784. **Aminoff, Carl Adrian Fredrik**,  
f. 17.12.1982. Helsingfors.

2785. **Björnström, Michaela Sophie**,  
f. 15.3.1984. Esbo.

2786. **Bygglin, Henrik Gustav**,  
f. 14.3.1983. Helsingfors.

2787. **Böckelman, Camilla Cecilia**,  
f. 7.9.1984. Helsingfors.

2788. **Ek, Michelle Alice**, f. 25.6.1984. Helsingfors.

2789. **Elonen, Lauri Antti Mikael**,  
f. 9.2.1982. Helsingfors.

2790. **Erra, Outi Karin Elina**,  
f. 8.5.1985. Helsingfors.

2791. **Forsell, Sabrina Charlotta**,  
f. 1.1.1979. Helsingfors.

2792. **Gardberg, Nina Maria**, f. 9.1.1974. Åbo.

2793. **Granlund, Martin Hans Richard**,  
f. 17.6.1985. Helsingfors.

2794. **Grénman, Diana Maria Elisabeth**,  
f. 20.3.1975. Helsingfors.

2795. **Grönroos, Kurt Daniel**,  
f. 29.6.1985. Helsingfors.

2796. **Gyllenberg** (fd. Nyström),  
**David Paul Johan**, f. 18.8.1981. Helsingfors.

2797. **Gyllenberg, Frida Katrin**,  
f. 6.6.1984. Helsingfors.

2798. **Haglund, Linda Maria**,  
f. 18.1.1981. Helsingfors.

2799. **Holm, Carl-Christian**,  
f. 11.5.1983. Korsholm.
2800. **Holmqvist, Johan Wilhelm**,  
f. 13.3.1984. Helsingfors.
2801. **Hovi, Riku Petteri**, f. 18.9.1969. Kyrkslätt.
2802. **Kalso, Eija Anneli**, f. 19.2.1955. Helsingfors.
2803. **Koskinen, Suvi, Maaria** f. 5.4.1979. Esbo.
2804. **Kotronen, Anna**, f. 18.10.1985. Helsingfors.
2805. **Kronlund, Hanna Gerd Linnea**,  
f. 2.3.1985. Helsingfors.
2806. **Kuronen, Elina Annamaria**,  
f. 21.8.1980. Helsingfors.
2807. **Laivuori, Tove Liina**, f. 6.6. 1984. Vanda.
2808. **Lepistö, Emma Inari**, f. 26.3.1981. Esbo.
2809. **Lindholm, Senja Helena Viktoria**,  
f. 27.7.1984. Helsingfors.
2810. **Marjamaa** (f. Lehtonen), **Tiina Annukka**,  
f. 7.7.1979. Helsingfors.
2811. **Mattson** (f. Tirkkonen), **Laura Johanna**,  
f. 31.12.1964. Helsingfors.
2812. **Munsterhjelm, Berent Riggert Georg**,  
f. 18.3.1982. Helsingfors.
2813. **Nummelin, Camilla Anna Maria**,  
f. 29.7.1983. Helsingfors.
2814. **Nyholm, Johanna Margareta**,  
f. 21.1.1983. Vanda.
2815. **Nyström, Lisa Johanna**,  
f. 28.6.1983. Helsingfors.
2816. **Parkkila, Timo Juhani**, f. 16.11.1968. Tusby.
2817. **Samaletdin, Rauf**, f. 22.11.1981. Esbo.
2818. **Sihvola, Johanna Maria**,  
f. 14.10.1983. Helsingfors.
2819. **Soini, Matti Jouko Ylermi**,  
f. 21.9.1955. Kuopio.
2820. **Stoor, Linda Maria**, f. 3.12.1984. Helsingfors.
2821. **Sviberg, Pernilla Ann-Sofie**,  
f. 22.8.1981. Helsingfors.
2822. **Tarvos, Veronika Erika**,  
f. 28.7.1982. Helsingfors.
2823. **Thorson, Bengt Ingvar**,  
f. 13.11.1958. Helsingfors.

2824. **Tuisku, Ilpo Seppo Johannes**,  
f. 24.9.1974. Helsingfors.
2825. **Törnqvist, Henry Jonatan**,  
f. 28.1.1982. Helsingfors.
2826. **Vihervaara, Maria Vilhelmiina**,  
f. 23.1.1984. Helsingfors.
2827. **Winell, Klas Mikael** f. 1.12.1950. Esbo.
2828. **Ylikallio, Emil Akseli**,  
f. 4.7.1983. Helsingfors.

## 2008

2829. **Ahlström, Anna Stina**, f. 27.8.1976. Åbo.
2830. **Arrhenius, Bianca Patricia**,  
f. 29.10.1986. Helsingfors.
2831. **Enlund, Anette Sofia**, 23.8.1984. Helsingfors.
2832. **Feodoroff, Fredrik Benjamin Leo**,  
f. 15.7.1979. Helsingfors.
2833. **Feodoroff, Maija Emilia**,  
f. 2.6.1980. Helsingfors.
2834. **Grönroos, Marie Terese**,  
f. 18.3.1983. Helsingfors.
2835. **Gäddnäs** (f. Peltola), **Fiia Pauliina**,  
f. 14.9.1983. Jakobstad.
2836. **Gästgifvars, John Matias**,  
f. 6.6.1984. Helsingfors.
2837. **Heikinheimo, Markku Tapani**,  
f. 1.12.1951. Tusby.
2838. **Husu, Henrik**, f. 14.9.1984. Helsingfors.
2839. **Hägglund, Heidi Susanne**,  
f. 1.1.1986. Helsingfors.
2840. **Jern, Mirjam Margareta**,  
f. 24.1.1985. Helsingfors.
2841. **Julkunen, Sara Paulina Katarina**,  
f. 28.3.1985. Helsingfors.
2842. **Juntura, Tea Kristiina**,  
f. 13.6.1983. Helsingfors.
2843. **Kainu, Juho Ville**, f. 4.6.1984. Helsingfors.
2844. **Kaksonen, Marika Julie**,  
f. 1.3.1986. Helsingfors.
2845. **Kemppinen, Riikka Maria**,  
f. 10.11.1984. Helsingfors.

2846. **Lassus, Johan Paul Eric**, f. 23.7.1974. Esbo.
2847. **Lindqvist, Anna Marienka Catharina**, f. 9.6.1982. Helsingfors.
2848. **Moliis, Leo Henrik**, f. 7.12.1982. Helsingfors.
2849. **Måsabacka, Marie Susanna**, f. 11.8.1987. Helsingfors.
2850. **Nyholm, Ylva Leifsdotter**, f. 26.3.1976. Helsingfors.
2851. **Paavonen, Jorma Antero**, f. 10.4.1947. Helsingfors.
2852. **Piippo, Sonja Helena Charlotta**, f. 14.8.1985. Helsingfors.
2853. **Rotkirch, Marie Hélène**, f. 29.4.1985. Helsingfors.
2854. **Rönkkö, Reetta Johanna**, f. 27.8.1975. Helsingfors.
2855. **Savonius, Okko Johannes**, f. 3.11.1985. Helsingfors.
2856. **Sirkka, Jannice Marie Erika**, f. 12.4.1985. Helsingfors.
2857. **Sjövall, Atte Oskar**, f. 13.9.1984. Helsingfors.
2858. **Söderström, Henna Kristina**, f. 28.5.1985. Helsingfors.
2859. **Thodén, Marie Leontine**, f. 17.3.1986. Helsingfors.
2860. **Vento, Antti Erland**, f. 25.4.1963. Vanda.
2861. **Kontio, Tea Kristiina**, f. 13.6.1983. Helsingfors
2862. **Afrasiabi, Emad**, f. 10.8.1960. Åbo.
2863. **Ahlmark, Jenna Maria**, f. 23.5.1986. Helsingfors.
2864. **Anthoni, Sari Riikka Laelia Marjatta**, f. 5.5.1959. Helsingfors.
2865. **Baltscheffsky, Daniela Erica**, f. 12.6.1987. Helsingfors.
2866. **Boström, Cathina Minea-Christin**, f. 17.5.1983. Esbo.
2867. **Bry, Maija-Elina**, f. 4.7.1988. Helsingfors.
2868. **Carpén, Olli Mikael**, f. 29.1.1957. Esbo.
2869. **Eklund, Anna Katarina**, f. 19.9.1972. Kittilä.
2870. **Eklund** (f. Tanner), **Pirkko Anneli**, f. 13.11.1942. Helsingfors.
2871. **Grönroos, Heidi Marianna**, f. 17.6.1987. Helsingfors.
2872. **Grönroos, Lena Silvia**, f. 17.6.1987. Helsingfors.
2873. **Hellén, Hanna Sofia**, f. 6.6.1987. Helsingfors.
2874. **Hildén, Erik Oscar Johannes**, f. 20.11.1985. Helsingfors.
2875. **Isometsä, Erkki Tapio**, f. 20.4.1959. Helsingfors.
2876. **Lankinen, Carl Christoffer**, f. 13.11.1987. Helsingfors.
2877. **Lönnqvist, Jukka Tapani**, f. 29.1.1972. Helsingfors.
2878. **Martola, Juha Antero**, f. 23.7.1971. Esbo.
2879. **Mäkelä, Keijo Tapio**, 11.1.1969. Åbo.
2880. **Nordman** (f. Lyytinen), **Eeva Mirjami**, f. 10.2.1931. Helsingfors.
2881. **Nybo, Anna-Pia Maria**, f. 4.8.1986. Helsingfors.
2882. **Olkinuora** (f. Savolainen), **Aila Helena**, f. 22.1.1967. Esbo.
2883. **Panelius, Minna Erika Ruth**, f. 17.2.1988. Helsingfors.
2884. **Pirinen, Jani Ruben Rickard**, f. 14.4.1987. Helsingfors.
2885. **Rosenback, Susanna Sofia**, f. 11.2.1987. Helsingfors.
2886. **Sandboge, Samuel Jari Andreas**, f. 17.4.1979. Helsingfors.
2887. **Siljander** (f. Nevalainen), **Tuija Annika Heli**, f. 1.8.1973. Kyrkslätt.
2888. **Stenvall, Harriet Vivika Marianna**, f. 17.7.1982. Helsingfors.
2889. **Thölix, Anna-Maria Alexandra**, f. 27.1.1983. Helsingfors.
2890. **Waltari, Hilikka Helena**, f. 15.1.1985. Helsingfors.
2891. **Wiederpass Vainio, Elisabete**, f. 11.4.1966. Helsingfors.

## 2009

## C. Kallade ledamöter 1835–2009

**Gadolin, Johan**, f. 5.6.1760. Fil. Dr 1782. Kemie professor 1788. Honorär medicine doktor 1840. Kallad 13 febr. 1847. Prof. emeritus 1822. D. 15.8.1852.

**Moberg, Adolf**, f. 5.9.1813. Fil. Dr 1840. Professor i fysik 1849. Kallad 12 febr. 1848. D. 30.4.1895.

**Thalberg, Wilhelm**, f. i Mohla socken. Läkare vid ryska sjöhuspitalet. Kallad 12 febr. 1848. Överflyttade, kort efter det han blivit inkallad till St. Petersburg, där han snart därefter avled.

**Arppe, Adolf Edvard**, f. 9.6.1818. Fil. Dr 1847. Professor i kemi 1847. Kallad 18 nov. 1848. D. 13.4.1894.

**von Nordmann, Alexander**, f. 24.5.1803. Professor i zoologi och botanik i Odessa 1832. Professor i zoologi o. botanik i Helsingfors 1849. Kallad 23 jan. 1849. Professor emeritus 1866. D. 25.6.1866.

**Saltzman, Fredrik**, f. 14.6.1797. Utexaminerad från Medico-kirurgiska akademien i St. Petersburg 1817. Chef för ryska medicinalverket i Finland 1849. Kallad 23 jan. 1849. D. 30.11.1858.

**Sallmén, Karl**, f. 28.11.1805. Utexaminerad fr. Medico-kirurgiska akademien i St. Petersburg 1827. Stabsläkare 1832. Kallad 25 maj 1850. Ordinator vid Viborgs krigshospital 1856. D. 21.4.1873.

**Frankenhäuser, Karl Konstantin**, f. 20.7.1804. Utexaminerad fr. Medico-kirurgiska akademien i St. Petersburg 1826. Stabsläkare 1830. Kallad febr. 1851. D. 8.11.1866.

**Sederholm, Albert**, f. 28.2.1817. Kollegiiråd. Utexaminerad från Medico-kirurgiska akademien i St. Petersburg 1842. Kallad 5 juni 1852. D. 19.11.1883.

**von Mickwitz, Paul Joachim**, f. 22.1.1812. Läkarexamen i Dorpat 1838. Stabsläkare 1844. Sedermera medicinalinspektör för Finländska militärdistriktet. Geheimeråd. Kallad 31 jan. 1855. D. 25.3.1888.

**Hausen, Karl Magnus**, f. 15.9.1809. Utexaminerad från Medico-kirurgiska akademien i St. Petersburg 1832. Militär läkare på Åland 1833. Överläkare i Bomarsunds fästning 1842. Sedermera överläkare vid ryska krigshospitalet i Helsingfors. Statsråd. Avsked 1872. Kallad 31 jan. 1855. D. 28.2.1887.

**Heyfelder, Johan Fredrik**, f. 1798. Med. Dr. i Breslau 1820. Professor i kirurgi i Erlangen 1841. Överläkare vid de i Finland förlagda trupperna 1854. Kallad 14 juli 1855. D. 1869.

**von Szymanowski, Julius Alphons Nicolaus**, f. 27.1.1829. Med. Dr. i Dorpat 1856. E.o. professor i kirurgi i Helsingfors 1858. Kallad 15 okt. 1858. Professor i kirurgi i Kiew 1861. D. 25.4.1868.

**Lindberg, Sextus Otto**, f. 29.3.1835. Med. Dr. i Uppsala 1865. Professor i botanik i Helsingfors 1865. Kallad 15 dec. 1865. D. 20.2.1889.

**Lindelöf, Lorenz Leonard**, f. 13.11.1827. Fil. Dr. 1857. Professor i matematik 1857. Överdirektör i överstyrelsen för skolväsendet 1874. Kallad 26 febr. 1870. D. 3.3.1908.

**Mäklin, Fredrik Wilhelm**, f. 26.5.1821. Fil. Dr. 1857. Professor i zoologi 1867. Kallad 26 febr. 1870. D. 8.1.1883.

**Malmgren, Anders Johan**, f. 21.11.1834. Fil. Dr. 1864. E.o. professor i zoologi 1869. Kallad 26 febr. 1870. D. 12.4.1897.

**Bensow, Simon Constantin**, f. 12.3.1828. Leg. tandläkare i Stockholm 1851, i Finland 1852. Hovtandläkare 1867. Bosatte sig i Helsingfors 1872. Kallad 21 febr. 1874. D. 30.3.1918.

**Weber, Johann August Theodor**, f. 28.4.1847. Tandläkarexamen i Stockholm 1873. Leg. finsk tandläkare 1873. Dr of dental surgery i New York 1885. Kallad 23 febr. 1884. D. 22.6.1931.

**Heikel, Emma Rosina**, (nr 327), f. 17.3.1842. fröken, dr. Kallad 23 febr. 1884. D. 13.12.1929.

**Henrici, Alexander**, f. 18.3.1824. Utexaminerad från Medico-kirurgiska akademien i St. Petersburg 1847. Med. Dr. i Warschau 1851. Medicinalinspektör för Finländska militärdistriktet 1873. Kallad 12 febr. 1887. D. 10.9.1895.

**von Gerich, Carl Edvard Theodor**, f. 1837. Läkar-examen i Dorpat. Överläkare vid ryska krigshospitalet i Helsingfors 1883. Kallad 12 febr. 1887. D. 9.2.1907.

**Fabritius, Ludvig Julius Wolfgang**, f. 25.4.1854. Veterinärläkarexamen i Stockholm 1876. Lämedjurläkare i Åbo 1877. Kallad 10 febr. 1894. D. 16.3.1933.



**Löfman, Oskar Wilhelm**, f. 2.9.1853. Fil. kand. 1877. Veterinärläkarexamen i Stockholm 1881. Länedjurläkare i Kronoborgs distr. 1884. Kallad 10 febr. 1894. D. 15.6.1907.

**Stigzelius, Edvard**, f. 14.1.1866. FM. Apotekare. Kallad 10 febr. 1894. D. 23.10.1941.

**Olander, Wilhelm Leopold**, f. 15.11.1851. D.M.D. vid Harvarduniversitet i Boston 1886. Leg. finsk tandläkare 1886. Tandläkare i Helsingfors. Kallad 9 febr. 1895. D. 18.10.1896.

**Chryscinicz, Axel Ludvig**, f. 15.9.1859. Med. kand. 1884. Tandläkarexamen i Berlin 1888 o. samma år leg. tandläkare i Finland. Kallad 9 febr. 1895. D. 2.1.1929.

**Bärlund, Artur**, f. 6.6.1869. Veterinärexamen i Berlin 1891. Kallad 8 febr. 1896. Distriktsdjurläkare i Tammerfors distr. 1902. Död 22 dec. 1912.

**Hoving, Johannes Valter Vilhelm** (nr 554) f. 17.4.1868. Dr. Kallad 26 febr. 1898. D. 28.11.1954.

**Grönroos, Gustaf Hjalmar** (nr 574), f. 6.8.1863. Docent i anatomi. Kallad 8 april 1899. D. 6.12.1929.

**Hahl, Gösta**, f. 4.5.1861. Utexamin. tandläkare i Berlin 1886. Lärare i proteslära och tandreglering i Helsingfors 1902–1906. Kallad 17 okt. 1903. Sedermera prakt. tandläkare i Berlin. D. 22.11.1920.

**Avellan, August Hjalmar**, f. 2.1.1872. Tandläkar-examen 1900. Odont. Dr. 1917. Lärare i proteslära och tandreglering 1908. Kallad 4 febr. 1911. Professorstitel 1915. D. 16.3.1919.

**Florin, Jenny**, fröken. Stiftade Pehr Ulrik Florin's fond. Kallad 20 maj 1911. D. 25.9.1925.

**Karsten, Walter**, f. 19.4.1868. FM. Apotekare. Assessor. Kallad 18 febr. 1911. D. 5.1.1953.

**Gadd, Pehr Adolf**, f. 30.3.1878. Fil. kand. 1902. Tandläk. examen 1906. Dent. Dr i Würzburg 1923. Kallad 13 dec. 1913. D. 17.1.1947.

**Bergstedt** (f. Höckert), **Bertha Maria**, medicinalrådinnna, f. 23.7.1847. Stiftade jämte sin man den Bergstedtska fonden. Kallad 24 mars 1916. D. 23.5.1919.

**Hallman, Anders Mortimer**, f. 13.4.1840. Apotekare i Villmanstrand. Gjorde 1917 en donation till Sällskapets fond av den 19 mars 1916. Kallad 14 april 1917. D. 30.1.1931.

**Federley, Harry**, f. 22.3.1879. FD 1907. E.o. professor i genetik. Ordförande för Samfundet Folkhälsan i svenska Finland. Kallad 13 mars 1920. Hedersledamot 1949. D. 13.11.1951.

**Hindersson, Elis Richard**, f. 24.12.1877. Veterinärex. i Dresden 1902. VMD Leipzig 1912. Förest. för Statens veterinärlab. Professorstitel 1942. Kallad 12. febr. 1927. D. 5.4.1948.

**Wasastjerna, Jarl Axel**, f. 18.11.1896. FD 1922. Professor i tillämpad fysik. Bergsråd. Kallad 3 okt. 1935. D. 5.10.1972.

**Östling, Gustaf Jim**, f. 24.11.1884. FD 1914. Adjunkt i kemi och förest. för Farmaceutiska institutet. Professorstitel 1938. Kallad 21 jan. 1939. D. 29.4.1955.

**Edgren, Rachel**, f. 29.4.1893. Ledande hälsosyster i Samfundet Folkhälsan i Svenska Finland. Kallad 17 okt. 1946. D. 21.11.1957.

**von Bonsdorff, Per Adolf**, f. 21.8.1885. OD 1925. Lärare i tandfyllningskonst. Professorstitel 1945. Kallad 4 mars 1948. D. 29.9.1965.

**Ekensten, Bertil**, f. 18.2.1911. OD 1940. Docent i tandproteslära, Helsingfors. Kallad 4 mars 1948. D. 3.4.1967.

**Ehrström, Otto Walter**, f. 4.6.1890. VMD. Förste stadsveterinär, Helsingfors. Kallad 16 sept. 1948. D. 19.3.1966.

**Vænerberg, Erik**, f. 19.12.1904. OL 1930. Prakt. tandläk., Helsingfors. Kallad 15 okt. 1953. D. 19.4.1958.

**Chydenius, Carl Wilhelm**, f. 11.5.1897. Fil. dr. 1923. Kallad 12 maj 1962. D. 12.5.1962.

**Andersson, Nils Osvald**, f. 3.12.1919. OL 1947. Kallad 20 febr. 1964. D. 3.1.1972.

**Gyllenberg, Ane**, f. 24.12.1891. Kommerseråd. Kallad 15 dec. 1966. D. 28.1.1977.

**Saris, Nils Erik**, f. 2.11.1928. Professor i medicinsk kemi 1972. Kallad 27 maj 1972. Helsingfors.

**Spring, Erik**, f. 23.7.1928. Professor i kärnfysik. Kallad 4 okt. 1973. Helsingfors. D. 2004.

**Heikel** (f. Wegelius), **Ann Marie**, f. 16.4.1916. AFK 1945. Kanslist vid FLS. Kallad 25 febr. 1982. D. 26.4.1997.

**Vauramo, Erkki**, f. 26.2.1934. Chefsfysiker vid Helsingfors hälsovårdssverk, professor. Kallad 1985.

**Gräsbeck** (f. Strömberg), **Christina**, f. 13.12.1928. FLS:s kanslist 1982–1993. Kallad 1993.

**Strandberg, Hindrik**, f. 24.2.1942. Fil.lic. Intendent vid HU museum. Kallad 2001.

**Tegengren, Folke**, f. 17.6.1943. EM. CGR 1973. FLS:s revisor sedan 1974. Kallad 2003.

**Wegelius, Fred**, f. 25.7.1950. Arkitekt TH 1977. Anlitades av FLS för ombyggnad och renovering av Villa Aikala. Kallad 2003.

År 1849 kallades till ledamöter apotekarna assessor Salingre, Appelgren, Maexmontan, Julin, Falcken, Arwidson, Lindebäck, Bentzelstjerna, Westerlund, Wennberg, Lilius, Hougberg, Langhoff och provisor Wikberg samt bergmästaren Victor Hartvall. Samma år inkallades apotekarna A.W. Tennberg och F.W. Jurvelius. År 1850 inkallades apotekarna Carl Bonsdorff och Carl Bäcker, år 1851 apotekaren F.A. Nymalm. År 1864 inkallades apotekarna A.W. Björklund, F.A. Björklund, C.A. Ekman, M. Enckell, C.W. Fabritius, A.E. Forsberg, A.F. Girsén, W. Hellsten, H.W. Hjelt, K.S. Kjellin, C.R. Lilius, H.J. Lindebäck, N.W. Ljungman, N. Malmberg, M.W. Manecke, O.W. Montell, A.F. Olsoni, E.O. Relander, J.F. Sandlund, V.L. Schauman, G.A. Serlachius, A. Thuneberg, J.N. Törnudd och Th. Wasastjerna. 1886 inkallades assessorn Karl Johan Hougberg, 1894 apotekare K.A. Wegelius. De flesta av de till ledamöter inkallade apotekarna skilde sig dock från Sällskapet inom några få år.

## D. Utländska hedersledamöter 1835–2009

1858 **Retzius, Anders**, professor, Stockholm

1858 **Huss, Magnus**, professor, Stockholm

1858 **Malmsten, P. H.**, professor, Stockholm

1858 **Santesson, C.**, professor, Stockholm

1858 **von Düben, G.**, professor, Stockholm

1858 **af Ekströmer, K. J.**, generaldirektör, Stockholm

1858 **Berg, Fredrik**, medicinalråd, Stockholm

1858 **Wistrand, A. T.**, medicinalråd, Stockholm

1858 **Wistrand, A. H.**, dr, Stockholm

1858 **Abelin, H. A.**, dr, Stockholm

1858 **Lundberg, V.** dr, Stockholm

1858 **Hwasser, Israel**, professor, Uppsala

1858 **Heiberg, C.**, professor, Kristiania

1858 **Faye, F. C.**, professor, Kristiania

1858 **Holst, Fr.**, professor, Kristiania

1858 **Boeck, W.**, professor, Kristiania

1858 **Eschricht, D.F.**, professor, Köpenhamn

1858 **Thielmann, H.**, dr, St. Petersburg

1858 **Heine, M.**, dr, St. Petersburg

1858 **Virchow, Rudolph**, professor, Berlin

1858 **von Graefe, Albrecht**, professor, Berlin

1858 **Hoppe, F.** dr, Berlin

1858 **Kölliker, A.**, professor, Würzburg

1858 **Scherer, J. J.**, professor, Würzburg

1858 **Scanzoni, Fr. W.**, professor, Würzburg

1858 **Friedreich, N.**, professor, Würzburg

1858 **Beckmann, O.**, dr, Würzburg

1858 **Gerlach, J.**, professor, Erlangen

1858 **Bischoff, Th. L. W.**, professor, München

1858 **Vogel, J.**, professor, Halle

1858 **Lehmann, C.G.**, professor, Jena

1858 **van den Busch**, sanitetsråd, Bremen

1858 **Schürmayer, H.**, dr, Emmendingen

1858 **Jäger, E.**, professor, Wien

1858 **Donders, F. C.**, professor, Utrecht

1858 **Schröder van der Kolk, J. L. C.**, professor, Utrecht

- 1858 **Harting, P.**, professor, Utrecht  
 1863 **Key, Axel**, professor, Stockholm  
 1863 **Berlin, N. J.**, professor, Lund  
 1863 **Gruber, Wenzel**, dr, St. Petersburg  
 1863 **Muller, H.**, professor, Würzburg  
 1863 **Schulze, Max**, professor, Bonn  
 1863 **Weber, C.O.**, professor, Bonn  
 1863 **Busch, C.D.W.**, professor, Bonn  
 1863 **Henle, J.**, professor, Göttingen  
 1863 **Luschka, FL**, professor, Tübingen  
 1863 **Leydig, F.**, professor, Tübingen  
 1863 **Panum, P. L.**, professor, Köpenhamn  
 1863 **von Snellen, H.**, dr, Utrecht  
 1863 **Berlin, W.**, dr, Amsterdam  
 1863 **von Oppolzer, J.**, professor, Wien  
 1863 **Hyrtl, J.**, professor, Wien  
 1872 **von Langenbeck, B.**,  
 geheimeråd, professor, Berlin  
 1872 **Bardeleben, H.A.**, professor, Berlin  
 1872 **Martin, E.**, professor, Berlin  
 1872 **Gurlt, E.**, professor, Berlin  
 1872 **Barkow, H.C.L.**, professor, Breslau  
 1872 **von Hecker, C.**, professor, München  
 1872 **Richter, H. E.**, professor, Dresden  
 1872 **Winter, Ad.**, professor, Leipzig  
 1872 **Nagel, A.**, professor, Tübingen  
 1872 **Billroth, Th.**, professor, hovråd, Wien  
 1872 **Spaeth, Joseph**, professor, Wien  
 1872 **Bamberger, H.**, professor, Wien  
 1872 **Krasoffsky, A.**, professor,  
 St. Petersburg  
 1872 **Wells, Th. Spencer**, dr, London  
 1872 **Greenhalgh, R.**, dr, London  
 1872 **Hewitt, Gr.**, dr, London  
 1872 **Anderson, A.**, professor, Stockholm  
 1872 **Sköldberg, Sven**, docent, Stockholm  
 1872 **Hedenius, P.**, professor, Uppsala  
 1872 **Mesterton, C. B.**, professor, Uppsala  
 1872 **Kjellberg, G.**, professor, Uppsala  
 1879 **Péan, J.**, dr, Paris  
 1879 **Nicaise, E.**, dr, Paris  
 1879 **Verneuil, A.**, professor, Paris  
 1879 **Charcot, J. M.**, professor, Paris  
 1879 **Vulpian, A.**, professor, Paris  
 1879 **Lambron, E.**, dr, Bagnères de Luchon  
 1879 **Ollier, L.**, professor, Lyon  
 1879 **Dor, FL.**, professor, Lyon  
 1879 **Koeberlé, E.**, professor, Strassburg  
 1879 **Freund, W. A.**, professor, Strassburg  
 1879 **Hueter, C.**, professor, Greifswald  
 1879 **Kjellberg, A.**, professor, Stockholm  
 1879 **Netzel, W.**, professor, Stockholm  
 1879 **Howitz, F.**, professor, Köpenhamn  
 1879 **Heyfelder, O.**, dr, St. Petersburg  
 1879 **Breghely**, dr, Bergamo  
 1880 **Thomas, L.**, dr, Paris  
 1881 **Hugenberger, Th.**, professor, Moskwa  
 1881 **Lazarewitsch, Ivan**, professor, Charkow  
 1881 **Storer, FL.**, dr, New-York  
 1881 **Noeggerath, E.**, dr, New-York  
 1881 **Retzius, Gustaf**, professor, Stockholm  
 1881 **Lovén, Chr.**, professor, Stockholm  
 1881 **Lister, Joseph**, professor, London  
 1881 **Westphal, K.**, professor, Berlin  
 1881 **Erb, W.**, professor, Leipzig  
 1882 **Trombetta, Francesco**, professor, Messina  
 1884 **Tarnier, S.**, professor, Paris  
 1884 **Winckel, F.**, professor, München  
 1884 **Bull, Edv.**, dr, Kristiania  
 1885 **Volkmann, Richard**, professor, Halle  
 1885 **Esmarch, Friedrich**, professor, Kiel

- 1885 **Laehr, Heinrich**, san.råd., Berlin
- 1886 **Becker, Otto**, professor, Heidelberg
- 1886 **Leyden, E.**, professor, Berlin
- 1886 **Lepine, R.**, professor, Lyon
- 1886 **Magnan, V.**, professor, Paris
- 1886 **Sklifassowski, A.**, professor, Moskva
- 1886 **Ranvier, L.**, professor, Paris
- 1886 **His, W.**, professor, Leipzig
- 1886 **Waldeyer, W.**, professor, Berlin
- 1886 **Slawjanskij, K.**, professor, St. Petersburg
- 1886 **Roth, W.**, professor, Dresden
- 1887 **Koch, Robert**, professor, Berlin
- 1887 **von Lenhossek, J.**, professor, Budapest
- 1887 **Heyman, E.**, professor, Stockholm
- 1887 **Wallis, Curt**, professor, Stockholm
- 1887 **Linroth, Klas**, professor, Stockholm
- 1888 **Cheene, J.**, professor, Edinburgh
- 1888 **Littlejohn, H.**, professor, Edinburgh
- 1888 **Russel, J. B.**, professor, Glasgow
- 1888 **Wynter-Blyth, A.**, professor, London
- 1888 **Janssen, E.**, professor, Bruxelles
- 1888 **de Pietra Santa, Prosper**, professor, Paris
- 1888 **Hofmann, F.**, professor, Leipzig
- 1888 **Flückinger, F.A.**, professor, Strassburg
- 1888 **Preyer, W.**, professor, Jena
- 1888 **Rossander, C. J.**, professor, Stockholm
- 1888 **Nicolaysen, J.**, professor, Kristiania
- 1888 **Ewald, C. A.**, professor, Berlin
- 1888 **Erisman, F.**, professor, Moskwa
- 1888 **Priestley, W. O.**, professor, London
- 1889 **Gerhardt, C.**, professor, Berlin
- 1889 **von Hoffmann, E.**, professor, Wien
- 1890 **Nothnagel, H.**, professor, Wien
- 1890 **Edholm, E.**, professor, Stockholm
- 1890 **Martin, A.**, professor, Berlin
- 1891 **Straus, J.**, professor, Paris
- 1891 **Schwartz, H.H.R.**, professor, Halle
- 1892 **Guyon, Felix**, professor, Paris
- 1893 **Pasteur, Louis**, professor, Paris
- 1893 **Henschen, Salomon E.**, professor, Uppsala
- 1893 **Porro, E.**, professor, Milano
- 1893 **Czerny, V.**, professor, Heidelberg
- 1893 **Sänger, M.**, professor, Leipzig
- 1895 **Ohlshausen, R.**, professor, Berlin
- 1895 **Welander, Edvard**, professor, Stockholm
- 1895 **Kocher, Th.**, professor, Bern
- 1895 **von Fodor, J.**, professor, Budapest
- 1895 **Müller, Koloman**, professor, Budapest
- 1898 **Lennander, K.G.**, professor, Stockholm
- 1899 **Riegel, F.**, professor, Giessen
- 1899 **Brouardel, P.**, professor, Paris
- 1899 **Kossel, A.**, professor, Marburg
- 1900 **von Miculitz, J.**, professor, Breslau
- 1900 **Goldscheider, A.**, professor, Berlin
- 1900 **Roux, E.**, professor, Paris
- 1900 **Duclaux, E.**, professor, Paris
- 1900 **Metschnikoff, Ilja**, professor, Paris
- 1900 **Berg, John**, professor, Stockholm
- 1900 **Strümpell, Adolf**, professor, Erlangen
- 1900 **Landolt, E.**, professor, Paris
- 1900 **Norman-Hansen, C.**, professor, Köpenhamn
- 1901 **Leber, Th.**, professor, Heidelberg
- 1902 **Hansen-Grut, E.**, professor, Köpenhamn
- 1902 **Widmark, J.**, professor, Stockholm
- 1902 **Bloch, Oscar**, professor, Köpenhamn
- 1902 **Pavlov, I. P.**, professor, St. Petersburg
- 1902 **Raymond, F.**, professor, Paris
- 1902 **Déjérine, J.**, professor, Paris
- 1902 **Marie, Pierre**, professor, Paris
- 1903 **Hanssen, Klaus**, professor, Bergen

- 1903 **Naunyn, B.**, professor, Strassburg
- 1904 **Salomonsen, C. J.**, professor, Köpenhamn
- 1905 **Fournier, A.**, professor, Paris
- 1905 **Besnier, E.**, professor, Paris
- 1905 **Neisser, Albert**, professor, Breslau
- 1905 **Bang, B.**, professor, Köpenhamn
- 1905 **König, F.**, professor, Berlin
- 1905 **Laache, Sören**, professor, Kristiania
- 1906 **Ehrlich, Paul**, professor, Frankfurt a/M
- 1906 **Marchand, F.**, professor, Leipzig
- 1906 **Orth, J.**, professor, Berlin
- 1906 **Ribbert, H.**, professor, Bonn
- 1906 **Chiari, Hans**, professor, Prag
- 1906 **Sonnenburg, Eduard**, professor, Berlin
- 1906 **Hoffa, A.**, professor, Berlin
- 1906 **von Eiselsberg, Anton**, professor, Wien
- 1907 **Hammarsten, Olof**, professor, Uppsala  
Kossel, Albrecht, professor, Heidelberg
- 1911 **Petersen, Jacob Julius**, professor, Köpenhamn
- 1911 **Bier, August**, professor, Berlin
- 1911 **Mörner, Karl Axel Hampus**, greve, professor, Stockholm
- 1918 **Bang, Ivar**, professor, Lund
- 1918 **Faber, Knud**, professor, Köpenhamn
- 1918 **Holst, Axel**, professor, Kristiania
- 1918 **Holst, Peter F.**, professor, Kristiania
- 1918 **Madsen, Thorvald**, dr, Köpenhamn
- 1918 **Gullstrand, Alvar**, professor, Uppsala
- 1918 **Czerny, Adalbert**, professor, Berlin
- 1918 **Finkelstein, Heinrich**, professor, Berlin
- 1918 **von Hess, Carl**, professor, München
- 1920 **Johannsen, Wilhelm**, professor, Köpenhamn
- 1920 **Richet, Charles**, professor, Paris
- 1920 **Rubner, Max**, professor, Berlin
- 1920 **Aschoff, Ludwig**, professor, Freiburg i.B.
- 1921 **Axenfeld, Theodor**, professor, Freiburg i.B.
- 1922 **Martius, Friedrich**, professor, Rostock
- 1922 **Sabouraud, Raymond**, Dr. Paris
- 1923 **Körte, Werner**, professor, Berlin
- 1923 **Payr, Erwin**, professor, Leipzig
- 1923 **Kummel, Hermann**, professor, Hamburg
- 1923 **Garré, Carl**, professor, Bonn
- 1925 **Rasch, Carl**, professor, Köpenhamn
- 1927 **Medin, Karl Oskar**, professor, Stockholm
- 1929 **Lundsgaard, K.K.K.**, professor, Köpenhamn
- 1935 **Forssell, Gösta**, professor, Stockholm
- 1935 **Jacobaeus, Hans Christian**, professor, Stockholm
- 1935 **Key, Einar**, professor, Stockholm
- 1935 **Holth, Sören**, professor, Oslo
- 1935 **Krogh, August**, professor, Köpenhamn
- 1935 **Krehl, Ludolf**, professor, Heidelberg
- 1935 **Sauerbruch, Ferdinand**, professor, Berlin
- 1935 **Naegeli, Otto**, professor, Zürich
- 1935 **Leriche, René**, professor, Strasbourg
- 1935 **Sherrington, sir Charles**, professor, Oxford
- 1935 **Mayo, William J.**, professor, Rochester, Minnesota
- 1945 **Florey, sir Howard**, professor, Oxford
- 1945 **Minot, George Richard**, professor, Boston
- 1950 **Holmgren, Gunnar**, professor, Stockholm
- 1952 **Whitby, sir Lionel**, professor, Cambridge
- 1952 **Kretschmer, Ernst**, professor, Tübingen
- 1954 **Castle, William B.**, professor, Boston
- 1955 **Miescher, Guido**, professor, Zürich
- 1956 **Means, James Howard**, professor, Boston
- 1957 **Uehlinger, Erwin**, professor, Zürich
- 1960 **Crafoord, Clarence**, professor, Stockholm
- 1960 **Heilmeyer, Ludvig**, professor, Freiburg
- 1960 **Hellström, John**, professor, Stockholm
- 1960 **Kemp, Tage**, professor, Köpenhamn
- 1960 **de Langen, C.D.**, professor, Utrecht

- |                                                      |                                                        |
|------------------------------------------------------|--------------------------------------------------------|
| 1960 <b>Lundsgaard, Ejnar</b> , professor, Köpenhamn | 1975 <b>Lehmann, Wolfgang</b> , professor, Kiel        |
| 1960 <b>Semb, Carl Boye</b> , professor, Oslo        | 1975 <b>Lind, John</b> , professor, Stockholm          |
| 1960 <b>Svartz, Nanna</b> , professor, Stockholm     | 1975 <b>Luft, Rolf</b> , professor, Stockholm          |
| 1960 <b>Siwe, Sture</b> , professor, Lund            | 1975 <b>Schubert, Oscar</b> , professor, Stockholm     |
| 1960 <b>Theorell, Hugo</b> , professor, Stockholm    | 1975 <b>Waldenström, Jan</b> , professor, Malmö        |
| 1960 <b>Waalder, Erik</b> , professor, Bergen        | 1985 <b>Astrup, Poul</b> , professor, Köpenhamn        |
| 1960 <b>Wallgren, Arvid</b> , professor, Stockholm   | 1985 <b>Böttiger, Lars-Erik</b> , professor, Stockholm |
| 1965 <b>Granit, Ragnar</b> , professor, Stockholm    | 1985 <b>Lindsten, Jan</b> , professor, Stockholm       |
| 1975 <b>Biörck, Gunnar</b> , professor, Stockholm    | 1985 <b>Thorén, Lars</b> , professor, Uppsala          |

## E. Utländska kallade ledamöter 1835–2009

- |                                                                     |                                                               |
|---------------------------------------------------------------------|---------------------------------------------------------------|
| 1890 <b>Thaulow, F.</b> , Kristiania                                | 1920 <b>Hellström, Thure Gustaf</b> , professor, Stockholm    |
| 1897 <b>Berger, W.</b> , Leipzig                                    | 1920 <b>Hultkrantz, Johan Vilhelm</b> , professor, Uppsala    |
| 1911 <b>Lenmalm, Karl Gustaf Frithiof</b> ,<br>professor, Stockholm | 1920 <b>Lundborg, Herman Bernhard</b> ,<br>docent, Uppsala    |
| 1911 <b>Santesson, Karl Gustaf</b> , professor, Stockholm           | 1920 <b>Broman, Ivar</b> , professor, Lund                    |
| 1911 <b>Sundström, Carl Jonas Gustaf</b> ,<br>professor, Stockholm  | 1920 <b>Fibiger, Johannes</b> , professor, Köpenhamn          |
| 1911 <b>Müller, Erik</b> , professor, Stockholm                     | 1920 <b>Harbitz, Francis Gottfred</b> , professor, Kristiania |
| 1911 <b>Ekehorn, Gustaf</b> , professor, Stockholm                  | 1920 <b>Nicolaysen, Johan</b> , professor, Kristiania         |
| 1911 <b>Åkerman, Jules</b> , professor, Stockholm                   | 1920 <b>Bull, Peter Nikolay</b> , professor, Kristiania       |
| 1911 <b>Quensel, Johan Ulrik</b> , professor, Uppsala               | 1920 <b>Borchgrevink, Otto Johan</b> , dr, Kristiania         |
| 1911 <b>Hammar, Johan August Harald</b> ,<br>professor, Uppsala     | 1920 <b>Petrén, Erik Gustaf</b> , professor, Uppsala          |
| 1911 <b>Forssman, Magnus Karl August</b> ,<br>professor, Lund       | 1920 <b>Key, Einar</b> , dr, Stockholm                        |
| 1911 <b>Borelius, Jacques</b> , professor, Lund                     | 1922 <b>Lundsgaard, K. K. K.</b> , dr, Köpenhamn              |
| 1911 <b>Petrén, Karl Anders</b> , professor, Lund                   | 1922 <b>Vimmer, August</b> , professor, Köpenhamn             |
| 1918 <b>Köster, Hugo</b> , överläkare, Göteborg                     | 1922 <b>Christiansen, Viggo</b> , professor, Köpenhamn        |
| 1918 <b>Scheel, Victor</b> , dr, Köpenhamn                          | 1924 <b>Marcus, H. L.</b> , professor, Stockholm              |
| 1918 <b>Vermehren, F.</b> , dr, Köpenhamn                           | 1925 <b>Forssell, Gösta</b> , professor, Stockholm            |
| 1918 <b>Essen-Möller, Gustaf Elis</b> , professor, Lund             | 1925 <b>Jacobaeus, H. C.</b> , professor, Stockholm           |
| 1918 <b>Dannehl, Karl</b> , dr, stabsöverläkare,                    | 1925 <b>Hedenius, I.</b> , professor, Stockholm               |
| 1920 <b>Jundell, Isak</b> , professor, Stockholm                    | 1925 <b>Bie, V.</b> , professor, Köpenhamn                    |
| 1920 <b>Gadelius, Bror Edvard</b> , professor, Stockholm            | 1925 <b>Hanssen, Olav</b> , professor, Oslo                   |
|                                                                     | 1925 <b>Scheel, Olaf</b> , överläkare, Oslo                   |
|                                                                     | 1925 <b>Nicolaysen, Lyderik</b> , överläkare, Oslo            |

- 1925 **Bloch, C. E.**, professor, Köpenhamn
- 1925 **Monrad, S.**, professor, Köpenhamn
- 1925 **Frölich, Th.**, professor, Oslo,
- 1925 **Wernstedt, W.**, professor, Stockholm
- 1925 **Poulsen, E.**, professor, Oslo
- 1925 **Bloch, I. C.**, professor, Köpenhamn
- 1925 **Rovsing, Th.**, professor, Köpenhamn
- 1925 **Schaldemose, V.**, professor, Köpenhamn
- 1925 **Slomann, H. C.**, professor, Köpenhamn
- 1925 **Hansen, P. N.**, dr, Köpenhamn
- 1925 **Wessel, C.**, dr, Köpenhamn
- 1925 **Brandt, Kr.**, professor, Oslo
- 1925 **Forssner, H. J.**, professor, Stockholm
- 1925 **Nyström, Gunnar**, professor, Uppsala
- 1925 **Henriques, Valdemar**, professor, Köpenhamn
- 1925 **Johansson, Johan Erik**, professor, Stockholm
- 1925 **Thunberg, Torsten Ludvig**, professor, Lund
- 1925 **Göthlin, Gustaf Fredrik**, professor, Uppsala
- 1925 **Schmiegelow, E.**, professor, Köpenhamn
- 1925 **Holmgren, Gunnar**, professor, Stockholm
- 1925 **Dalén, Albin**, professor, Stockholm
- 1925 **Ask, Fritz**, professor, Lund
- 1927 **Kling, Carl**, professor, Stockholm
- 1928 **Looft, Carl**, dr, Bergen
- 1928 **Neander, Gustaf Verner**, dr, Stockholm
- 1935 **Berg, Fredrik**, professor, Uppsala
- 1935 **Bergmark, Gustaf**, professor, Uppsala
- 1935 **Bergstrand, Hilding**, professor, Stockholm
- 1935 **Berven, Elis**, professor, Stockholm
- 1935 **Ernberg, John Harald**, livmedikus, Stockholm
- 1935 **Haglund, Sims Emil Patrik**, professor, Stockholm
- 1935 **Hellström, Nils Enoch**, med. dr, generaldirektör, Stockholm
- 1935 **Henschen, Folke**, professor, Stockholm
- 1935 **Lichtenstein, Adolf**, professor, Stockholm
- 1935 **Moberg, Wilhelm Ludvig**, docent, Stockholm
- 1935 **Nordenson, Johan Wilhelm**, professor, Stockholm
- 1935 **Rietz, Einar**, med.dr, Stockholm
- 1935 **Sjövall, Einar**, professor, Lund
- 1935 **Westman, Axel**, professor, Stockholm
- 1935 **Wigert, Viktor Hjalmar Hugo**, professor, Stockholm
- 1935 **Holst, Johan Martin**, professor, Oslo
- 1935 **Leegaard, Frithjof**, professor, Oslo
- 1935 **Lie, Hans Peter**, överläkare, Bergen
- 1935 **Natvig, Harald**, överläkare, Oslo
- 1935 **Chievitz, Ole**, överläkare, Köpenhamn
- 1935 **Haxthausen, Holger**, professor, Köpenhamn
- 1935 **Meulengracht, Einar**, professor, Köpenhamn
- 1935 **Norrie, Gordon**, med.dr, Köpenhamn
- 1935 **Sonne, Carl**, professor, Köpenhamn
- 1935 **Thomsen, Oluf**, professor, Köpenhamn
- 1935 **Widmark, Erik M. P.**, professor, Lund
- 1935 **Jacobowsky, Bernhard**, professor, Uppsala
- 1935 **Kinberg, Olof Wilhelm**, professor, Stockholm
- 1938 **Möller, Hans Ulrik**, med.dr, Köpenhamn
- 1940 **Fähraeus, Robin**, professor, Uppsala
- 1940 **Antoni, Nils**, professor, Stockholm
- 1943 **Svartz, Nanna**, professor, Stockholm
- 1943 **Westergren, Alf**, professor, Stockholm
- 1945 **Liljestrand, Göran**, professor, Stockholm
- 1945 **Ploman, Karl Gustaf**, professor, Stockholm
- 1945 **Nordlander, Oskar**, generalfältläkare, Stockholm
- 1945 **Schuberth, Oscar**, docent, Stockholm
- 1947 **Åkerlund, Åke**, professor, Stockholm
- 1947 **Sandström, Carl**, överläkare, Stockholm
- 1948 **Berglund, Hilding**, professor, Stockholm
- 1948 **Jorpes, Erik**, professor, Stockholm
- 1950 **Blegvad, Niels Reinhold**, överläkare, Köpenhamn

- 1950 **Ask-Upmark, Erik**, professor, Uppsala  
 1950 **Kristenson, Anders**, professor, Stockholm  
 1950 **Malmros, Haqvin**, professor, Lund  
 1950 **Odin, Martin**, professor, Göteborg  
 1950 **Waldenström, Jan**, professor, Malmö  
 1951 **Theorell, Axel Hugo**, professor, Stockholm  
 1951 **Gullbring, Alf**, överläkare, Stockholm  
 1952 **Heimbeck, Johannes**, överläkare, Oslo  
 1952 **Muller, Carl**, professor, Oslo  
 1952 **Rasmussen, Håkon**, professor, Bergen  
 1952 **Rømke, Olaf**, överläkare, Drammen  
 1952 **Salvesen, Harald**, professor, Oslo  
 1952 **Warburg, Erik**, professor, Köpenhamn  
 1952 **Lehmann, Jörgen**, professor, Göteborg  
 1952 **Josephson, Bertil**, docent, Stockholm  
 1952 **Skoog, Torsten**, professor, Stockholm  
 1952 **Witts, Leslie John**, professor, Oxford  
 1952 **Haddow, Alexander**, professor, London  
 1952 **Sjögren, Torsten**, professor, Stockholm  
 1952 **Langfeldt, Gabriel**, professor, Oslo  
 1954 **Waldenström, Henning**, professor, Stockholm  
 1954 **Johansson, Sven Christian**, professor, Göteborg  
 1954 **Olivecrona, Herbert**, professor, Stockholm  
 1954 **Crafoord, Clarence**, professor, Stockholm  
 1954 **Hellström, John**, professor, Stockholm  
 1954 **Engel, Arthur**, generaldirektör, Stockholm  
 1954 **Jervell, Otto**, överläkare, Oslo  
 1955 **Hellerström, Sven**, professor, Stockholm  
 1955 **Danbolt, Niels**, professor, Oslo  
 1955 **Gard, Sven**, professor, Stockholm  
 1957 **Stanbury, John B.**, professor, Boston  
 1957 **Luft, Rolf**, docent, Stockholm  
 1959 **Biörck, Gunnar**, professor, Stockholm  
 1959 **Lagerlöf, Henrik**, professor, Stockholm  
 1959 **Wassén, Erik**, professor, Göteborg  
 1959 **Owren, Paul A.**, professor, Oslo  
 1959 **Krarup, Niels Bygom**, professor, Köpenhamn  
 1959 **Bruce, Torsten**, docent, Stockholm  
 1960 **Malmberg, Nils**, professor, Stockholm  
 1960 **Adams-Ray, Jack**, professor, Stockholm  
 1960 **Engelbrecht-Holm, J.**, professor, Köpenhamn  
 1960 **Alwall, Nils**, professor, Lund  
 1960 **Asboe-Hansen, Gustav**, professor, Köpenhamn  
 1960 **Gade, Herman**, professor, Bergen  
 1960 **Glimstedt, Gösta**, professor, Lund  
 1960 **Husfeldt, Erik**, professor, Köpenhamn  
 1960 **Köster, Karl Henrik**, överläkare, Köpenhamn  
 1960 **Lehmann, Wolfgang**, professor, Kiel  
 1960 **Lundqvist, John**, dr, Stockholm  
 1960 **Moeschlin, Sven**, professor, Solothurn  
 1960 **Munck, Willy**, professor, Aarhus  
 1960 **Møller, Knud Ove**, professor, Köpenhamn  
 1960 **Norlén, Gösta**, professor, Ektorp, Sverige  
 1960 **Plum, Preben**, professor, Köpenhamn  
 1960 **Querido, Andries**, professor, Leyden  
 1960 **Sandblom, Philip**, professor, Stockholm  
 1960 **Strömgren, Erik**, professor, Aarhus  
 1960 **Törngren, Pehr Henrik**, med.dr., Stockholm  
 1960 **Undritz, Erik**, professor, Basel  
 1960 **Vahlquist, Bo**, professor, Stockholm  
 1960 **Welin, Sölve**, professor, Malmö  
 1960 **Werner, Sidney C.**, professor, New York  
 1960 **Wijnbladh, Hjalmar**, överläkare, Stockholm  
 1960 **Wulff, Helge**, professor, Malmö  
 1960 **Sherlock, Sheila**, professor, London  
 1961 **Hjortsjö, Carl Herman**, professor, Lund  
 1964 **Aas, Knut**, professor, Oslo  
 1964 **Brøchner-Mortensen, Knud**, professor, Köpenhamn



- 1965 **Olsson, Olle**, professor, Lund
- 1965 **Törnblom, Nils**, professor, Umeå
- 1965 **Hansen, Otto Galtung**, överläkare, Oslo
- 1967 **Blegen, Einar**, professor, Oslo
- 1967 **Ihre, Bengt**, professor, Stockholm
- 1967 **Lind, John**, professor, Stockholm
- 1967 **Poulsen, Jacob E.**, överläkare, Gentofte
- 1967 **Strandell, Birger**, överläkare, Stockholm
- 1968 **Backer, Kaj H.**, dr med., Köpenhamn
- 1968 **Gillingham, John**, professor, Edinburgh
- 1968 **Thordarson, Oskar**, dr med., Reykjavik
- 1968 **Åberg, Bertil**, professor, Bromma
- 1970 **Kock, Wolfram**, docent, Stockholm
- 1970 **Siim, Jørgen Christian**, överläkare, Köpenhamn
- 1972 **Holmdahl, Martin H:son**, professor, Uppsala
- 1973 **Dahlström, Gunnar**, professor, Uppsala
- 1973 **Hökfelt, Bernt**, professor, Malmö
- 1975 **Eldjarn, Lorenz**, professor, Oslo
- 1975 **Hasner, Eivin**, professor, Köpenhamn
- 1975 **Munkner, Troels**, överläkare, Wien
- 1975 **Natvig, Jacob, B.**, professor, Oslo
- 1975 **Osserman, Elliott**, professor, New York
- 1979 **Hanngren, Åke**, professor, Stockholm
- 1979 **Alström, Torgny**, överläkare, Eskilstuna
- 1979 **Olesen, Henrik**, överläkare, Köpenhamn
- 1985 **Magnusson, Gudjon**, med. dr., Reykjavik
- 1985 **Mitelman, Felix**, professor, Lund
- 1985 **Riis, Povl**, professor, Köpenhamn
- 1985 **Rutter, Michael**, professor, London
- 1985 **Solberg, Helge**, med. dr., Oslo
- 1985 **Bjerkelund, Christopher**, professor, Oslo
- 1985 **Chanarin, Israel**, professor, London
- 1985 **Ekholm, Ragnar**, professor, Göteborg
- 1985 **Goldie, Ian**, professor, Stockholm
- 1985 **Ljunggren, Jan-Gustaf**, med.dr., Stockholm
- 1985 **de Grouchy, Jean**, professor, Paris
- 1985 **Ocklitz, Hans W.**, professor, Berlin
- 1985 **Okuda, Kunio**, professor, Chiba
- 1985 **Eklöf, Ole**, docent, Stockholm
- 1985 **Dymling, John-Fredrik**, docent, Malmö
- 1985 **Langfeldt, Bent**, docent, Risskov
- 1985 **Berg, Kåre**, professor, Oslo
- 1985 **Lagergren, Curt**, med.dr., Stockholm
- 1985 **Kock, Nils**, professor, Göteborg
- 1985 **Hall, Carles A.** professor, Albany, N.Y.
- 1988 **Jean-Louis Guéant**, professor, Nancy
- 1989 **Bloomfield, Clara D.**, prof., Delaware, USA
- 1991 **Rexed, Bror**, prof., Göteborg
- 2002 **Lindskog, Bengt**, professor, Stockholm
- 2002 **Nyman, Hans**, fil.lic., Stockholm

## Alfabetisk förteckning över ordinarie ledamöter

- Aalto, Aleksanteri** 622  
**Aalto-Setälä, Terhi Kyllikki** 2225  
**Aaltonen, Marie Elisabeth** 1443  
**Aarnio, Johan Kustaa** 558  
**Achren, Alarik Karl Anshelm** 290  
**Adlercreutz, Marie Louise Eleonore** 1570  
**Adlercreutz, Carl Herman Thomas** 1567  
**Adlercreutz, Erik Alfred Herman** 1135  
**Aejmelé, Christer** 4  
**Aejmeleus, Johan Fredrik** 145  
**Afrasiabi, Emad** 2862  
**Ahava, Karl Uno** 986  
**Ahlberg, Carl Johan Laurentius** 1094  
**Ahlberg, Rolf Wilhelm** 1762  
**Ahlfors, Ulf Göran** 1628  
**Ahlman, Kristina** 1524  
**Ahlman, Eino Rafael** 551  
**Ahlman, Frans Mikael** 524  
**Ahlmark, Jenna Maria** 2863  
**Ahlqvist, Ellen Maria** 639  
**Ahlqvist, Gustaf Johan** 88  
**Ahlqvist, Johan Eric Walter** 1546  
**Ahlskog-Karhu, Marian Susan Anette** 2405  
**Ahlström, Anna Stina** 2829  
**Ahlström, Karl Gustaf** 756  
**Ahlstubbe, Lars Isak** 80  
**Aho, Pekka-Sakari** 2655  
**Ahola, Ari Kalevi** 2313  
**Ahonen, Minna Helena** 2310  
**Ahonen, Pekka Juhani** 2072  
**Ajanki, Johanna Kristiina** 2783  
**Airila, Yrjö Elias** 925  
**Airo, Väinö Vilho** 879  
**Alander, Georg Eligius** 557  
**Albäck, Nils Anders** 2442  
**Alcenius, Josef Joachim** 40  
**von Alfthan, Björn Kristofer** 2688  
**von Alfthan, Hans Kristofer** 1877  
**von Alfthan, Kristian Axel** 435  
**Alfthan, Olof Sigurd** 1517  
**Alfthan, Sigurd** 1083  
**Alfthan, Viktor Hugo** 404  
**Alho, Ensio Nikodemus** 805  
**Alho, Hanni Seljaterettu** 2491  
**Alkio, Viljo Verner** 909  
**Allén, Frank Joel** 2436  
**Almqvist, Carl Anders** 1763  
**Almqvist, Sven Fredrik** 1826  
**Almqvist, Sven Gunnar** 1342  
**Alopaesus, Jakob Alexander** 47  
**Alopaesus, Kaarlo Pietari** 964  
**Alopaesus, Magnus Arvid** 842  
**Aminoff, Axel Viktor August** 736  
**Aminoff, Carl Adrian Fredrik** 2784  
**Aminoff, Cecil** 1288  
**Amnell, Gustav Magnus** 1604  
**Andersén, Heidi Helena** 2529  
**Andersén, Jan Mattias** 2385  
**Andersin, Ernst Felix** 1616  
**Andersson, Carl-Gustav** 1404  
**Andersson, Christian Alarik** 2468  
**Andersson, Claes Johan** 1644  
**Andersson, Rea Benita** 2146  
**Andersson, Elis Mikael** 1302  
**Andersson, Karl Håkan Leonard** 1631  
**Andersson, Leif Christer Leander** 1796  
**Andersson, Nea Margareta** 1857  
**Andersson, Sten Håkan Alfons** 1878  
**Andersson, Sture Herman Mikael** 2017  
**Angervo, Wilhelm** 657  
**Annersten, Lars Peter** 22  
**Antell, Bengt Johan Kasten** 1350  
**Antell, Bengt Magnus Torstenson** 1950  
**Antell, Carl Henrik Kasten** 2769  
**Antell, Herman Frithiof** 255  
**Antell-Silen, Vivica Maria D** 2004  
**Anthoni, Sari Riikka Laelia** 2864  
**Anthoni, Walter Einar** 66  
**Antila, Kristel Margareta** 2140  
**Antman, Berit** 2144  
**Antman-Åberg, Sylvi Helena** 854  
**Anttila, Esa Tapio** 2530  
**Anttinen, Einar Emil** 697  
**Anttonen, Harald Emil** 959  
**Appel, Helge Harald** 1458  
**Appelberg, Björn Göran** 2018  
**Appelberg, Gustaf** 273  
**Appelberg, Henrik Ragnar** 1525  
**Appelberg, Jan Henrik** 2443  
**Appelberg, Jakob Gustaf** 115

- Appelberg, Karl Gustaf Otto 1374  
 Appelberg, Otto Immanuel 271  
 Appelberg, Ragnar Isak 920  
 Appelqvist, Paul Ole 1258  
 Apter, Dan Leon 1922  
 Apter, Eiser Leib 1381  
 Apter, Leif Simon 1827  
 Arnell, Henrik Edvard 74  
 Aro, Aapo Lauri Aleks 2600  
 Aroviita, Pekka Juhani 2716  
 Arppe, Aksel Nathanael 662  
 Arppe, Nils Jonathan 439  
 Arrhenius, Bianca Patricia 2830  
 Arrhenius, Johan Elof 23  
 Arvelin, Karl Alexis 393  
 Aschan, Axel Adolf 227  
 Aschan, Per-Erik Anton 1075  
 Aschan, Tor Gustaf Adolf 764  
 Ascholin, Johan 57  
 Asikainen, Tiina Maria 2619  
 Asklöf, Aino Johanna 2569  
 Asklöf, Tom Henrik 2492  
 Asp, Georg August 206  
 Asp, Gustaf 66  
 Aspelin, Emil Ferdinand 228  
 Aspelin, Gustaf Emil 636  
 Aspelin, Sture Olof 2073  
 Aspholm, Rafael 2210  
 Asplund, Roger Torvald 1879  
 van Assendelft, Alexander Helmuth William 1923  
 Aulo, Toivo Alfons 1002  
 Aure, Axel Ossian 1207  
 Austi, Allan Armas 947  
 Autio, Eva Lotta Kristina 2469  
 Auvinen, Antti Emil 882  
 Avellan, Bror Konstantin 1097  
 Avellan, Frans Wilhelm 83  
 Avellan, Georg 203  
 Avellan, Herman Wilhelm 1291  
 Avellan, Lars Eitel 1487  
 Avellan-Hietanen, Heidi Maria 2570  
 Bakalim, Georg Eugen 1383  
 Backas, Holger Nils-Erik 1764  
 Backberg, Edvard 650  
 Backberg, Tyyni August Paulinus 796  
 Backlund, Björn Axel 1193  
 Backlund, Maria Kristina 2057  
 Backman, Augusta Elisabeth 681  
 Backman, Ann-Lis Margaretha 1473  
 Backman, Alf Hugo Adolf 1526  
 Backman, Gustaf Albert 377  
 Backman, Göran Ingemar 2461  
 Backman, Herman 198  
 Backman, Herman Woldemar 506  
 Backman, Johan Alarik 275  
 Backman, Märta Helena 2345  
 Backman, Ralf Erik 1951  
 Backmansson, Wilhelm Ferdinand 309  
 Backström, Maria Christina 2444  
 Baltscheffsky, Daniela Erica 2865  
 Baltscheffsky, Herbert Gustaf 1057  
 Bardy, Bernhard Louis 2251  
 Bardy, Charles Louis 1366  
 Bardy, Henri George Adolphe 666  
 Barner-Rasmussen, Ian Wilhelm 2620  
 Barner-Rasmussen, Stefan 1422  
 Bartram, Karl Henrik 256  
 Basilier, Anton Olai 995  
 Bastman-Heiskanen, Lilly Margareta 1362  
 Becker, Aarne Arthur 850  
 von Becker, Frans Josef 126  
 Becker, Gösta 996  
 Behse, Emil Alfons 631  
 Belaejeff, Ivan 123  
 Bengelsdorff, Richard Elias 758  
 Bengts, Heidi Johanna 2656  
 Berg, Alexis Friedrich 1199  
 Berg, Sven Peter 14  
 Bergen, Ulf Viking Hjalmar 1629  
 Berggren, Marianne 2075  
 Berggårdh Johan Christian 1590  
 Bergh, Lorens Edvard 1797  
 Berghell-Brisman, Marga Christina 2019  
 Berghäll, Kethe Marina 2621  
 Berghäll, Matilda Maria Linnea 2471  
 Bergholm, Karl Hjalmar 582  
 Bergholm, Robert Gustav 2470  
 Bergkulla, Stig-Erik Alfred 1765  
 Berglund, Bo Ragnar 1561  
 Bergman, Bror Karl Gunnar 1480  
 Bergroth, Ernst Evald 354  
 Bergroth, Marianne 1426  
 Bergroth, Nils Gösta 1112  
 Bergroth, Thure Magnus 987  
 Bergroth, Ville Veikko Valter 2074  
 Bergstedt, Karl Anders 239

- Bergström, Hjärdis Carolina 1174  
 Bergström, Otto Ferdinand 367  
 Bergström, Tom Henrik 2020  
 Berner, Niilo Arne 917  
 Berts, Gunnar Georg 1376  
 Biaudet, Leon Jules 826  
 Biaudet, Teodor August 954  
 Biri, Pauli Antero 2138  
 Biström, Carl Olof Gabriel 1320  
 Bjolin, Gun 2152  
 Björk, Harry Verner 1224  
 Björk, Stig Erik Mathias 1290  
 Björkbom, Knut Stefan 1984  
 Björkell, Tom 2211  
 Björkenheim, Ellen Barbro Eriksdotter 1384  
 Björkenheim, Gustaf Adolf 1137  
 Björkenheim, Gösta Magnus 1385  
 Björkenheim, Jan-Magnus Gösta 1952  
 Björkenheim, Robert Edvard Albert 729  
 Björkenheim, Robert Magnus 2770  
 af Björkesten, Clas-Göran 2691  
 af Björkesten, Sigurd Waldemar 703  
 af Björkesten, Sune Gunnar Lorenz 1257  
 Björklöf-Antoniades, Kristina E 1645  
 Björkman, Albert 501  
 Björkman, Jan Patrick Vilhelm 2771  
 Björknäs, Harald Hilding 1851  
 Björkqvist, Georg Alexander 679  
 Björkqvist, Elin Ann-Sofi 2657  
 Björksten, Gustaf Richard 168  
 Björksten, Johan Isak 153  
 Björkstén, Max 481  
 Björksten, Ruben Richard 1216  
 Björkwall, Harald Torsten Johannes 1284  
 Björnström, Michaela Sophie 2785  
 Blank, Jakob Fredrik 120  
 Blomberg, Anton Gabriel 223  
 Blomberg, Hans Kristian 1798  
 Blomberg, Knut Harald 1227  
 Blomberg, Stina Ulrika 2021  
 Blomgren, Karl August 394  
 Blomquist, Arno Valter Harald 1358  
 Blomquist, Harry Erik Eugen 1210  
 Blomqvist, Artur Ferdinand 694  
 Blomqvist, Carl Peter 1953  
 Blomqvist, Erik 1924  
 Blomqvist, Holger Erik 1266  
 Blomqvist, Leila Anita 2153  
 Blomqvist, Maria Johanna 2493  
 Blomqvist, Tom Gustav 1954  
 Blomqvist, Tore Ragnar 1310  
 Blomqvist-Lyytikäinen, Mikaela Ingegerd 2386  
 Blomroos, Torsten Conrad 1122  
 Blomstedt, Göran Christian 1880  
 Blomstedt, Johan Ossian 780  
 Blomster, Sointu Annukka 1899  
 Blomster, Leif Göran Fredrik 1900  
 Blumenthal, Gisela 2058  
 Blumenthal, Max Haraldson 1481  
 Blåfield, Karl Otto Johan 147  
 Blåfield, Otto Johan 611  
 Blåfield, Ville 1268  
 Bodén, Alexander Ernst 102  
 Boije, Karl Werner 739  
 Boije, Oskar Arvid 508  
 Boisman, Henrik Ferdinand 442  
 Boldt, Talvikki Satu Maria 2299  
 Bonde, Karl Oskar 331  
 Bondestam, Gustav Birger 1213  
 Bondestam, Jonas 2545  
 Bondestam, Sixten 1692  
 Bondestam, Sören 1829  
 von Bonsdorff, Artur Edvard 586  
 von Bonsdorff, Axel Robert 528  
 von Bonsdorff, Bertel Magnus 1175  
 von Bonsdorff, Carl-Henrik 1702  
 Bonsdorff, Erik Johan Emil 212  
 Bonsdorff, Evert Julius 65  
 von Bonsdorff, Henrik Albert Robert 1732  
 von Bonsdorff, Hjalmar Gabriel 357  
 von Bonsdorff, Isabella Kristina 1437  
 von Bonsdorff, Jean Gabriel 1271  
 von Bonsdorff, Karl Edvard 167  
 von Bonsdorff, Martin Carl 1733  
 von Bonsdorff, Paul Ruben 802  
 von Bonsdorff, Robert 1249  
 von Bonsdorff, Sara Elin Cecilia 1209  
 Borenus, Henrik 359  
 Borenstein, Esra 1386  
 Borg, Fredrik Adolf 59  
 Borg, Gabriel Gustaf Wilhelm 500  
 Borg, Gustaf Ferdinand 200  
 Borg, Håkan Fredrik Johannes 1642  
 Borg, Torsten Lars Jakob 928  
 Borgmästars, Niclas Harry 2744  
 Borgmästars, Nils Harry 1676

- Borgström, Carl August 1314  
 Borgström, Georg Edvard Henrik 1901  
 Borgström, Georg Henrik Ossian 1329  
 von Born-Heikel, Magda Elisabeth 985  
 Borup, Niina Katariina 2360  
 Boström, Cathina Minea-Christin 2866  
 Boström, Karl Artur 661  
 Boström, Sven Albin Rafael 1405  
 Bouchard, Laura Johanna 2571  
 Boucht, Karl August 540  
 Boxberg-Kaukiainen, Ann Kaisa Kristina 2252  
 Boxström, Anders 1  
 Brander, Armas Edvard 1035  
 Brander, Einar Albert 700  
 Brander, Lennart Torbern 1643  
 Brander, Torild Torsten Sebastian 1205  
 Branders, Anders Adrian 332  
 Brandt, Jarl Gunnar Ragnarson 1474  
 Brax, Otto Karl Emil 418  
 Braxén, Harald Vilhelm Israel 1024  
 Bredström, Ludvig Hugo 1120 a.  
 Brehmer, Axel Valfrid 1328  
 Brehmer, Verner Akates 539  
 Bremer, Carl Georg 469  
 Britschgi, Arndt 2059  
 Britschgi, Johan Melchior 2022  
 Brofeldt, Simo Antero 1045  
 Broman, Marcus Ewert 2745  
 Brommels, Mats Henrik 1925  
 Broms, Emil Fredrik 339  
 Brotherus, Sven Alexander 973  
 Brotherus, Wilfrid Eugen 999  
 Brummer, Oskar Wilhelm 741  
 Brummert, Henrik Ludvig 775  
 Brunila, Tom Viktor Adolf 1281  
 Brunow, Herman Berndt 7  
 Brusila, Pirkko Anneli 2546  
 Bry, Maija-Elina 2867  
 Buch, Hedvig Selma Natalie 929  
 Buch, Maximilian Theodor 344  
 Burmeister, Hjalmar Gustaf Helle 1348  
 Burmeister, Kristina 1664  
 Burstein, Josef 1425  
 Buss, Edvard 538  
 Buss, Herman 449  
 Bustorff, Anders Konrad August 693  
 Bygglin, Henrik Gustav 2786  
 Byring, Roger Fredrik 1926  
 Bäck, Anders Johannes 1927  
 Bäck, Leif Johan Jörgen 2271  
 Bäck, Nils Erik 2005  
 Bäck, Carola 2128  
 Bäckström, Lars Folke Gunnarsson 1360  
 Bäckvall, Pehr Alfred 280  
 Bärlund, Väinö 740  
 Böckelman, Camilla Cecilia 2787  
 Böhling, Tom 2107  
 Böstman, Ole Mikael 2023  
 Cajander, Anders 89  
 Cajander, Henrik 54  
 Calonius, Erkki Vilho 935  
 Calonius, Jarl Mathias 1163  
 Calonius, Matthias Magnus Wilhelm 208  
 Calonius, Torsten Leopold 355  
 Candolin, Tom Kaarlo 1955  
 Candolin, Yngve 1173  
 Carlberg-Urrila, Petra Charlotte Henrika 2658  
 Carlson, Christer Henrik 1852  
 Carlson, Torsten Torvald 1264  
 Carlström, Niels-Erik 1444  
 Carlzon, Liisa Katariina 2544  
 Carpelan, Henrik Tor Mikael 1427  
 Carpelan-Holmström, Monika Angela 2253  
 Carpén, Olli Mikael 2868  
 Casagrande, Monica Camilla 2692  
 Castren, Harry Kaarlo Adolf 1000  
 Castren, Lauri Miika 535  
 Castrén, Maaret Kaarina 2254  
 Cederberg, Otto Armas Benedikt 989  
 Cederberg, Otto Elias 1090  
 Cedercreutz, Axel Carl Magnus 608  
 Cedercreutz, Claes Henrik Laurentius 1352  
 Cedercreutz, Emil Waldemar 325  
 Cederholm, Nils Birger Reinhold 1282  
 Cederlöf, Maria Elisabet 2717  
 de la Chapelle, Albert Fredrik 1568  
 de la Chapelle, Albert Henrik 591  
 Charpentier, Gustaf Toussaint 1170  
 Churberg, Mathias Kristian 86  
 Chydenius, Johan Jakob 1072  
 Chydenius, Karl Lennart 770  
 Chydenius, Karl Samuel 446  
 Clopat, Arthur Rudolf 345  
 Collan, Alexander 122  
 Collan, Johannes 222  
 Collan, Paul Zakarias 640

- Collan, Valter August 419  
 Collander, Paul 285  
 Collander, Paul Josef 677  
 Colliander, Nils Olof Erland 1488  
 Corell, Karl Johan 541  
 Cornér, Anja Inkeri 2434  
 Creutz, Carl Gustaf 895  
 Crusell, Gustaf Samuel 75  
 Cumenius, Jakob Niklas 24  
 Cygnaeus, Walter 408  
 Dahl, Arthur Gabriel 382  
 Dahl, Oskar Emil 84  
 Dahlberg, Ulf Ragnarsson 1232  
 Dahlberg, Wäinö Mikael 436  
 Dahlgren, John Alvin 1375  
 Dahlström, Karl Gustaf 1387  
 Dahlström, Walter Herbert 1084  
 Dammert, Adolf Wilhelm 46  
 Dammert, Anders Gustaf Wilhelm 185  
 Dammert, Kai Fredrik 1603  
 Danielsson, Eva Maria 2622  
 Danielsson, Pia Viktoria 2472  
 De Besche, Georg 56  
 Deutsch, Henrik 8  
 Dickström, Felix Konstantin 534  
 Djupsund, Kaj Henrik Johannes 2283  
 Domander, Axel August 261  
 Donner, Märta Maria 1413  
 Donner, Sven Evert 1027  
 Dreijer, Thorolf 1252  
 Dreijer, Tord Olof 776  
 Duncker, Verner Edvard 543  
 Durchman, Nils Gustaf 319  
 Ebeling, Johan Ludvig Gotthard 3  
 Edelmann, Bengt Charles 1246  
 Edgren, Alexander Bernhard 412  
 Edgren, Johan 18  
 Edgren, Julius 156  
 Edgren, Klas Johan 1633  
 Edgren, Klas Kristian 450  
 Edgren, Walter Mathias 1236  
 Edgren-Andersson, Margit 1107  
 Edgren-Gylling, Mary 1073  
 Ehnberg, Oskar Arvo 708  
 Ehnholm, Paul Christian 1722  
 Ehrnrooth, Alexander Kasimir 2319  
 Ehrnrooth, Carl-Axel 1418  
 Ehrnrooth, Ernst Hjalmar 575  
 Ehrnrooth, Pia Elisa 2718  
 Ehrnrooth, Wilhelm Gösta Stefan 1555  
 Ehrnström, Björn-Olof 1928  
 Ehrnström, Daniela Marianne 2572  
 Ehrnström, Mikael 2494  
 Ehrström, Alfred Theodor 386  
 Ehrström, Johanna Elisabeth 1655  
 Ehrström, Karl Robert 71  
 Ehrström, Mons-Christian 1189  
 Ehrström, Robert Otto 616  
 Ek, James Robert Harryson 1388  
 Ek, Michelle Alice 2788  
 Ek, Robert 139  
 Ekblom, Bengt Ragnar 1545  
 Ekblom, Marja Kristiina 2154  
 Ekblom, Stig Peter 1956  
 Ekblom-Kullberg, Susanne 2076  
 Ekbon, Berndt Gunnar 885  
 Ekelund, Bo 1588  
 Ekelund, Herman Ernfrid 505  
 Ekelund, Kaj Jesper Bertil 2495  
 Ekelund, Michael Julius Waldemar 257  
 Ekelund, Paul Johan Valdemar 1766  
 Ekholm, Anita Marianne 2719  
 Ekholm, Karl Kristian 373  
 Eklund, Anna Katarina 2869  
 Eklund, Kristina Marianne 1556  
 Eklund, Björn Hemming 1752  
 Eklund, Erik 1693  
 Eklund, Jarl Gustaf Styrbjörn 1557  
 Eklund, Kari Kalervo 2772  
 Eklund, Katja Charlotta 2547  
 Eklund, Pirkko Anneli 2870  
 Eklund, Thure Wilhelm 252  
 Eklund, Thure Wilhelm 743  
 Eklöf, Harald 949  
 Eklöf, Ole Arthur 1445  
 Eklöf-Slangus, Stina 1587  
 Eklund, Katja Charlotta 2547  
 Ekman, Lars Bernhard 1172  
 Ekman, Nina Maria Elisabet 2488  
 Ekman, Tor 1195  
 Ekroth, Carita Ann-Sofie 2320  
 Ekroth, Stig Lars 1527  
 Ekstrand, Agneta 2183  
 Ekwall, Jakob Wilhelm 127  
 Elfvingren, Emir 1244  
 Elfving, Arvo Rafael 965

- Elfving, Johan Fredrik 49  
 Elfving, Jörn Gustaf 1735  
 Elfving, Sirkka Marjatta 1736  
 Elmgren, Elin Augusta 627  
 Elmgren, Karl August 480  
 Elmgren, Robert Elias 602  
 Elo, Juhani 950  
 Elonen, Erkki Tapani 1799  
 Elonen, Lauri Antti Mikael 2789  
 Elving, Anton 81  
 Elving, Henrik Anton (Harry) 812  
 Emeleus, Frans Emil 177  
 Emeleus, Nathanael 596  
 Enberg, Sixten Rafael 2274  
 Enckell, Henrik 2155  
 Enckell, Johannes Wilhelm Toussaint 1646  
 Enckell, Karl Gustaf 493  
 Enckell, Valter Mikael Henrik 1591  
 Enckell-Aaltonen, Maria Monika Toussainte 2321  
 Enckell-Assmuth, Veronica 2024  
 Engel, Johan Wilhelm 113  
 Englund, Kurt Evert 1475  
 Engström, Otto Ingemar 286  
 Enholm, Berndt Christian 2445  
 Enkvist, Bruno 1153  
 Enkvist, Ole Johannes 1043  
 Enlund, Anette Sofia 2831  
 Enlund-Cerullo, Maria Susanna 2623  
 Enroth, Emil Emanuel 750  
 Enwald, Anders Johan Harald 846  
 Enwald, Bernhard Reinhold 403  
 Enwald, Kurt Wilhelm 194  
 Epstein, Abraham Josef 1254  
 Erat, Anna Margareta 2693  
 Ericson, Naema Aurora 613  
 Eriksén-Neuman, Bodil Ingeborg Linnea 2573  
 Erikson, Emil Reinhold Teodor 389  
 Eriksson, Aldur Wictor 1547  
 Eriksson, Eva Cecilia 2212  
 Eriksson, Gun Ingeborg 2151  
 Eriksson, Johan Gunnar 2156  
 Eriksson, Katarina Marianne 2659  
 Eriksson, Kristian Elof 2184  
 Eriksson, Marcus Rudolf 2496  
 Eriksson-Lihr, Zaida 1047  
 Eriksson-Rosenberg, Kjell Ove 2322  
 Erkkilä, Birgitta Cecilia 1734  
 Erkkilä, Heikki Kullervo 1767  
 Erkkilä, Saga Margareta 1875  
 Erra, Outi Karin Elina 2790  
 Ervast, Peter 78  
 Ervast, Peter Anders 73  
 Eskelin, Karolina Sidonia 529  
 Eskelinen, Elina Mirjami 2694  
 Eskelin, Lars-Erik 1703  
 Eskelinen, Antti Paavo 2695  
 von Essen, Georg Mauritz 282  
 von Essen, Gustaf Martin 837  
 von Essen, Robert Reinhold 1704  
 Estlander, Jakob August 150  
 Fabricius, Jarl Olof 1239  
 Fabritius, Alarik Wilhelm 263  
 Fabritius, Carola Margareta 2108  
 Fabritius, Harald August 728  
 Fabritius, Per Harald 1419  
 Fabritius, Reinhold Fredrik 288  
 Fabritius, Walter Alarik Wilhelm 638  
 Fagerlund Karl Krister 1902  
 Fagerlund, Anders Styrbjörn 1830  
 Fagerlund, Lars Wilhelm 334  
 Fagerlund, Nils Axel 1359  
 Fagerström, Bror Gunnar 1428  
 Fagerudd, Anders Johan 2406  
 Fagerudd, Pia Margareta Wellamo 2407  
 Fahlander, Leonard 62  
 Falck, Hans Mikael 1831  
 Falcken, Anton 425  
 Faltin, Richard Wilhelm 479  
 Fanta, Samuel Israel 2720  
 Feiring, Helga 1182  
 Fellman, Arthur Jacob Andreas 642  
 Feodoroff, Fredrik Benjamin Leo 2832  
 Feodoroff, Maija Emilia 2833  
 Feodoroff, Nikolai 221  
 von Fieandt, Algot Fredrik 497  
 von Fieandt, Halvar Magnus 746  
 von Fieandt, Karl Johan 258  
 Finne, Jukka Gunnar 1929  
 Finne, Jan Patrik 2408  
 Finne-Elonen, Laura Maria 1800  
 Finne-Soveri, Ulla Harriet 2497  
 Finnholm, Margareta Susanne Viola 2255  
 Finnilä, Mats-Johan Otto 1618  
 Fleege, Uno Axel 653  
 von Flittner, Marina 1677  
 Flodin, Ferdinand 144

- Floman, Peter Anders** 1853  
**Florin, Johan August** 224  
**Florin, Pehr Ulrik** 64  
**Fock, Gustav Harald** 1528  
**Fock, Herbert Samuel Edvard** 1145  
**Fogelberg, Harald Johannes** 1032  
**Fogelholm, Karl Anton Johan** 2574  
**Fogelholm, Karl Gustaf** 207  
**Fogström, Britt-Marie** 2213  
**Folin, Johan Olof** 1464  
**Fonselius, Bror Helge** 1156  
**Fonselius, Karl Bruno Herman** 515  
**Fontell, Henrik Adolf** 379  
**Fontell, Karl Wilhelm** 30  
**Fordell, Rauge Cyril Karl** 1605  
**Forsberg, Karl Mathias** 157  
**Forsblom, Carol Marko Öjvind** 2361  
**Forsblom, Erik Sebastian** 2746  
**Forsblom, Peter Wilhelm** 146  
**Forsell, Kaj-Johan** 1566  
**Forsell, Sabrina Charlotta** 2791  
**af Forselles, Arthur Edvard** 417  
**Forsén, Alf Johan** 1714  
**Forsén, Björn Edvin Elias** 1854  
**Forsén, Kaj-Olav Ragnar** 1694  
**Forsén, Tom Johan** 2362  
**Forsén, Susanna Janeta** 2388  
**Forsén-Granlund, Monica Margareta** 2006  
**Forsius, Henrik Runar** 1455  
**Forsius, Kitty Harriet M** 1412  
**Forsius, Kristian Fredrik** 159  
**Forsius, Runar** 904  
**Forslund, Lisa Ann-Kristin** 1957  
**Forslund, Terje** 1958  
**Forsman, Akseli Yrjö** 512  
**Forsman, Eva Ruusu Sigrd** 2392  
**Forsman, Helmi Hillevi Marina** 1537  
**Forsman-Grönholm, Lisbeth Margareta Christine** 2157  
**Forsman, Oscar Wladimir** 1089  
**Forss, Jarl Henrik Rafael** 1569  
**Forss, Johan Viktor** 930  
**Forssell, Hugo Gustaf Edvard** 734  
**Forssell, Jarl Oscar** 1321  
**Forssell, Margit Angelica** 1760  
**Forssell, Per Gustav** 1327  
**Forssell, Torsten Wilhelm** 1248 a.  
**Forsskähl, Fredrika** 1895  
**Forssman, Demetrius Theodor** 173  
**Forsström, Fredrik Andreas** 2721  
**Forsström, Toivo Johannes** 546  
**Forstadius, Oskar Wilhelm** 784  
**Forstén, August William** 166  
**Forstén, Gustaf Fredrik** 468  
**Forstén, Gustaf Fredrik** 112  
**Forstén, Jakob Gregorius** 178  
**Fortelius, Carl Olof Mårten** 1147  
**Fortelius, Lennart Gabriel** 1110  
**Fortelius, Per Henrik** 1498  
**Fovelin, Karl Johan Fredrik** 151  
**Frankenhaeuser, Carl Bernhard** 1351  
**Frankenhaeuser, Carl-Eric** 1283  
**Frankenhaeuser, Constantin** 1144  
**Frankenhäuser, Fredrik Christian** 162  
**Fransman, Martin Ernfrid** 1092  
**Franssila-Kallunki, Anja Irmeli** 2318  
**Franzas, Britta Ingel Elvira** 1439  
**Franzas, Henrik Fridolf** 1204  
**Franzén, Annika Maria Irene** 2446  
**Franzén, Max Sven Herman** 2575  
**Franzén, Per Gösta John** 1736 a.  
**Fredrikson, Karl August** 1389  
**Fredrikson, Karl-Gustav** 1253  
**Fredriksson, Hans Sven Christian** 1801  
**Frejborg, Johan Åke** 1363  
**Fremling, Christian** 2109  
**Frestadius, Alfred** 572  
**Frilander, Heikki Mikael** 2256  
**Frilund, Björn Erik** 1378  
**Friman, Claes-Erik** 1666  
**Friman, Johan Alexander** 103  
**Frisk, Julius** 527  
**Frisk, Max Harry Danilo** 1549  
**Frosterus, Abraham** 60  
**Fröjdman, Anton Roland Otto** 1371  
**Frölander-Ulf, Gunnar Torsten** 1753  
**Frölander-Ulf, Torsten** 1251  
**Frösén, Juhana Klaus Kristian** 2601  
**Furuhjelm, Knut Urban** 1482  
**Furuhjelm, Lorenzo** 1332  
**Furuhjelm, Mirjam** 1382  
**Furustrand, Anders Eskil** 1959  
**Fyhrquist, Frej Yngve** 1695  
**Förars, Merit Olofsdotter** 1721  
**Förström, Lars Rangvald** 1598  
**Gadd, Karl Magnus** 430



- Gadd, Karl Oskar 189  
 Gadolin, Håkan Robert 1071  
 Gahnberg, Carl Gustaf 1754  
 Gahnberg, Pehr Frithiof 230  
 Galetski-Olin, Johanna Emilia 1018  
 Gardberg, Klas Axel Mikael 2498  
 Gardberg, Nina Maria 2792  
 Gardberg, Otto Richard 680  
 Garoff, Paul Henrik 1832  
 Gauffin, Stig Erik 1319  
 Geitlin, Fritz Gabriel 683  
 Gilstad-Stenman, Britt Nikoline 1986  
 Ginman, Leif Peter 1606  
 Ginström, Robert 2214  
 Godenhjelm-Vuori, Eva Barbi Christina 2409  
 Gorbatow, Alexander 863  
 Gorbatow, Oleg 1429  
 Gordin, Ariel 1768  
 Gordin, Ted Daniel 2660  
 Gordin, Rafael 1194  
 Gordin, Ruben 1344  
 Gorschelnik, Carl Hjalmar 617  
 Gothoni, Guido Danilo 1489  
 Grahne, Bertel 1446  
 Granat, Simo Mikael 2747  
 Granbacka, Pär Max Ingmar 1737  
 Granberg, Johan Peter 20  
 Granberg, Peder Waldemar 444  
 Granberg, Seth Alfred 420  
 Granberg, Seth Ferdinand 1347  
 Grandell, Francis Matthew 1377  
 Granér, Marit Anneli 2624  
 Granfelt, Hampus Otto Akates 517  
 Granfors, Elina Marketta 1960  
 Granfors, Torvald 1961  
 Granholm, Ellen Ragnhild 838  
 Granholm, Onni Lorenzo 366  
 Granit, Ragnar Arthur 1127  
 Granlund, Carl Johan Oskar 1225  
 Granlund, Hans Torsten 2393  
 Granlund, Håkan Bengt Johan 2025  
 Granlund, Martin Hans Richard 2794  
 Granlund, Wilhelm 34  
 Grannas-Honkanen, Hedvig 2110  
 Granroth, Gustaf Alfred 1074  
 Granroth, Trygve Gustaf 1406  
 Gratschoff, Louis 402  
 Grefberg, Wilhelm 264  
 Grénman, Diana Maria Elisabeth 2794  
 Grenman, Werner Eliel 771  
 Grenquist-Nordén, Brita Linnea M 1755  
 Gripenberg, Johan Edvard Sebastian 1833  
 Gripenberg, Lars Bertel 1370  
 Gripenberg, Rita Elisabeth 906  
 Gripenberg-Gahnberg, Ingrid Marianne Margaretha 1930  
 Groop, Leif Christer 1987  
 Groop, Per-Henrik 2078  
 Grop, Kurt Harry Valdemar 1678  
 Grotenfelt, Carl Reinhold 787  
 Grotenfelt, Nora Elisabeth 2548  
 Grotenfelt-Engren, Mikaela Alexandra 2576  
 Groth, Carl Heinz 1372  
 Groundstroem, Edvard Alexander 610  
 Groundstroem, Kaj Walter 1962  
 Gruner, Arthur Herman Saladin 385  
 Grün, André 1200  
 Grün, Kaj Torolf André 1505  
 Gråberg, Gustaf Adolf 176  
 Gräsbeck, Armas Rafael Heikki 1187  
 Gräsbeck, Armas Ralph Gustaf 1522  
 Gröhn, Johan Emil 665  
 Grönberg, Egmont Herbert 1211  
 Grönberg, John Gustaf 716  
 Grönberg, Rolf Carl Gustaf 1769  
 Grönblad Mats Åke 2007  
 Grönblad, Åke Torsten 1009  
 Grönblom, Pehr-Olof Anders 1499  
 Gröndahl, Carl-Gustav 1500  
 Grönhagen-Riska, Carola 1855  
 Grönholm, Axel Wilhelm 702  
 Grönholm, Hans Magnus Richard 1903  
 Grönholm, Jarl Erik 1856  
 Grönholm, Tina Elisabeth 2602  
 Grönholm, Väinö 513  
 Grönholm, Werner 778  
 Grönholm-Therman, Gudrun 1179  
 Grönlund, Gustaf Daniel 117  
 Grönlund, Karl 43  
 Grönlund, Karl Anton Arvid 713  
 Grönlund, Lars Axel Arvid 1223  
 Grönlund, Thure Gustaf 600  
 Grönlund, Viveka Barbara 2447  
 Grönroos Anne Helena 2337  
 Grönroos, August Bonde 908  
 Grönroos, Donald 1660

- Grönroos, Gustav Hjalmar 574  
 Grönroos, Heidi Marianna 2871  
 Grönroos, Kurt Daniel 2795  
 Grönroos, Lena Silvia 2872  
 Grönroos, Marie Terese 2834  
 Grönroos, Paul Olof 2026  
 Grönroos, Paul Wilhelm 1519  
 Grönvall, Otto Adrian 160  
 Gulin, Albert Johannes 473  
 Gulin, Artur Wilhelm 456  
 Gullichsen, Rolf 1095  
 Gullichsen, Rolf Eero 2027  
 Gunaropulos, Henry 1669  
 Guss, Tomas Torbjörn 2577  
 Gustafsson, Brage Gustav 1931  
 Gustafsson, Carl Fredrik 431  
 Gustafsson, Micaela Anna Maria 1881  
 Gustavson, Esther Maria 1231  
 Gyllenberg, David Paul Johan 2796  
 Gyllenberg, Frida Katrin 2797  
 Gylling, Artur Leonard 516  
 Gylling, Bjarne Ernst Richardson 1476  
 Gylling, Gunnar Victor 942  
 Gylling, Pehr Gunnar Oskar 1285  
 Gäddnäs, Fiia Pauliina 2835  
 Gästgifvars, John Matias 2836  
 Gästrin, Gisela Alfhild 1529  
 Göransson, Carita 2028  
 Göransson, Harry Johan 2159  
 Haapamäki, Markku Mikael 2528  
 von Haartman, Carl Daniel 26  
 von Haartman, Carl Frans Gabriel 99  
 Haartman, Karl Fredrik 101  
 Hacklin, John Emil 941  
 Haeggström, Aslög Helena 1688  
 Haeggström, Halvar Adam 1076  
 Haeggström, Halvar Bino 1705  
 Hafrén, Lena Arkadia 2748  
 Hagelstam, Jarl Alarik 380  
 Hagelstam, Lars 1237  
 Hagert, Ulf Larsson Reinhold 1619  
 Hagfors, Erik August 186  
 Haglund, Caj Hilding 1963  
 Haglund, Linda Maria 2798  
 Haglund, Wilhelm Selim 974  
 Hagman, Gyrit 1918  
 Hagman, Johanna Helena 2603  
 Hagman, John Erik 1917  
 Hahl, Aksel Johannes 923  
 Hahl, Berndt Gustaf 148  
 Hahl, Carl 615  
 Hakulinen, Oskari Edvard 656  
 Hakulinen-Hirviaho, Hulda Katarina 766  
 Hallikainen, Juhana Henrik 2499  
 Halmesmäki, Erja Maija Tuulikki 2578  
 Halonen, Lauri Ilmari 997  
 Hamberg, Valentin Stig Gunnar 1563  
 Hammar, Rauha Siviä Elisabeth 818  
 Hammarén, Georg Bernhard 786  
 Hammarén, Taina Maria 2410  
 Hampf, Bror Göran Christian 2316  
 Hampf, Carl Alarik 1536  
 Hanén, Oiva Onni 966  
 Hannikainen, Tauno Robert 510  
 Hanninen, Oili Hannele 2448  
 Hannu, Timo Juhani 2773  
 Hannuksela, Minna-Liisa 2464  
 Hannuksela-Svahn, Ann-Kaarina 2462  
 Hansson, Edvin 645  
 Hansson, Erkki 1696  
 Hansson, Tora 2330  
 Happonen, Yrsa Birgitta 1985  
 Harju, Mika Petteri 2411  
 Harju, Vesa 2129  
 Harlin, Almar 932  
 Harlin, Gustaf Ferdinand 347  
 Harling, Johanna Maria Charlotta 2215  
 Hartman, Bengt Henry Robert 1802  
 Hartman, Henry Arthur 849  
 Hartman, Karl Erik 723  
 Hartman, Karl Fredrik 523  
 Hartman, Karl Joel Alarik 670  
 Hasselblatt, René Gustaf 2079  
 Hasselblatt, Robert 1078  
 Hastrup, Åke 1492  
 Hedberg, Anders Erik 55  
 Hedenborg, Kjell Mikael 2160  
 Hedlund, Lars Leonard 296  
 Hedman, Christel Yvonne 2487  
 Hedman, Karl Gustaf Wilhelm 482  
 Hedman, Klaus Peter 2029  
 Hedman, Nils Alfred 1365  
 Hedström, Heidi Maarit 2500  
 Hedström, Johan Ivar 2323  
 Hedvall, Bertel Alexander 943  
 von Heideken, Carl Gustaf 365

- Heideman, Alfhild Elisabeth 614  
 Heikel, Albert Edvard 630  
 Heikel, Alfred 213  
 Heikel, Allan Phayllos 967  
 Heikel, Emma Rosina 327  
 Heikel, Henrik Jakob 1858  
 Heikel, Henrik Viktor Allan 1364  
 Heikel, Jarl Felix 1333  
 Heikel, Maria Ulrika Margareta 1390  
 Heikel, Oskar August 259  
 Heikel, Per-Erik 1259  
 Heikel, Toa Anna Jeanette 1483  
 Heikinheimo, Johannes Immanuel 745  
 Heikinheimo, Markku Tapani 2837  
 Heikinheimo, Oskari Fredrik 660  
 Heikinheimo, Susanne Gunilla 2257  
 Heikkeli, Einari Benjamin 810  
 Heikkilä, Björn-Olof 1904  
 Heikkilä, Outi Susanne 2749  
 Heinonen, Helge Gustav 2030  
 Heinonen, Isak Johannes 1025  
 Heinonen, Karl Oskar 843  
 Heinänen, Tuula Soilikki 2579  
 Heinrichus, Gustaf 295  
 Heiseler, Arthur Carl 612  
 Heiskanen, Tarja Elina 2625  
 Helaskoski, Eva Birgitta 2346  
 Helenius, Axel Gabriel 350  
 Helenius, Linda Linnea 2661  
 Helin, Frans Birger Leopold 1341  
 Helin, Karl Oskar 633  
 Helin, Karri Hannu 2363  
 Helin, Otto Reinhold 342  
 Helin, Ritva Helena 2300  
 Hellberg, John Håkan 1577  
 Hellén, Hanna Sofia 2873  
 von Hellens, Georg Hjalmar 1501  
 von Hellens, Nina 1614  
 von Hellens, Oskar Johannes 522  
 von Hellens-Forsten, Yrsa Berit M 1647  
 Hellsten, Axel Fredrik 553  
 Hellsten, Ossian Saladin 629  
 Hellström, Fredrik 134  
 Hellström, Fredrik Elifas 361  
 Hellström, Gunnar 1300  
 Hellström, Pähr-Einar 1706  
 Hellström, Vivan Carita 2258  
 Helme, Väinö Harald 834  
 Helsingius, Johan Kristian 116  
 Helve, Antti Tapani 2080  
 Henricson, Hans Mikael 2501  
 Henricson, Hans-Olof Karl Paul 1431  
 Henricson, Heidi Helena 1770  
 Henricson, Tom Volter 1859  
 Henricsson, Bror August 445  
 Henriksson, Harald Edvard 1202  
 Hensel Lund, Barbro 2014  
 Hermansson, Bernhard Wilhelm 1098  
 Hemberg, Carl-August Alarik 1311  
 Hernberg, Ingrid Sara Birgitta 2324  
 Hernberg, Micaela Maria 2325  
 Hernberg, Sven Gunnar 1592  
 Hernelahti, Miika Santeri 2604  
 Hernesniemi, Antti Samuli 2357  
 Herrmann, Ferdinand Edmund 1015  
 Hertzberg, Åke Alfred 1126 a.  
 Hertzberg, Tove Jarlsdotter 2364  
 von Herten, Gunnar Emil 1126  
 von Herten, Gunnar Magnus 1053  
 von Herten, Werner Emil 866  
 Hertzman, Johan August 169  
 Herva, Erkki Vilho 889  
 af Heurlin, Mauno Ossian 742  
 Hietala, Kustaa Asko Aleks 2768  
 Hietanime, Kalevi Juhani 2267  
 Hildén, Erik Oscar Johannes 2874  
 Hildén, Kaarlo Armas Immanuel 1037  
 Hilden-Österberg, Toini Margit 1121  
 Hillbom, Ernst August 308  
 Hillebard, Harald Richard Hjalmar 494  
 Himanen, Gösta 768  
 Hinnenberg, Pia Michaela 2750  
 Hintze, Georg Olof Henrik 1551  
 Hirn, August Eberhard 192  
 Hirn, Gabriel Wilhelm 94  
 Hirvisalo, Karl Fredrik 692  
 Hirvonen, Irene 2130  
 Hirvonen, Meeli 2751  
 Hirvonen, Timo Petteri 2605  
 Hisinger, Fridolf 893  
 Hisinger-Jägerskiöld, Marianne R 1130  
 Hisinger-Jägerskiöld, Erik Ludvig Edvard 1005  
 Hisinger-Mölkänen, Hanna Elina 2549  
 Hjelmman, Göran 1116  
 Hjelmman, Johannes Wilhelm 396  
 Hjelt, Helmi Ann-Lis 1430

- Hjelt, Gunnar Albert Wilhelm 815  
 Hjelt, Otto Edvard August 137  
 Hjelt, Sally Wilhelmina 1067  
 Hoffstedt, Knut 1063  
 Hoffström, Karl Alarik 676  
 Hoffström, Karl Oskar 265  
 Hohenthal, Carl Mauritz 691  
 Hohenthal, Jim 2081  
 Hohenthal, Karl Torvald Bogislaus 1242  
 Holck, Hannu Kustaa 486  
 Hollmén, Maria Elina 2694  
 Holm, Carl-Christian 2799  
 Holm, Ernst Lennart 475  
 Holm, Karl Emil 244  
 Holma, Klaus Mikael 2697  
 Holmberg, Axel Fredrik 245  
 Holmberg, Eva Maria Estella 1165  
 Holmberg, Karl Eli 620  
 Holmberg, Klas Wilhelm Reinhold 757  
 Holmberg, Per Christer 2060  
 Holmberg, Peter Charles Thuresson 1834  
 Holmberg, Ville Anders 2550  
 Holmqvist, Aarno Robert 747  
 Holmqvist, Johan Wilhelm 2800  
 Holmström, Annika Marion 2580  
 Holmström, Berndt Gustaf 107  
 Holmström, Henrik Edvard Viktor 484  
 Holmström, Peter Vilhelm 2389  
 Holmström, Teddy 1771  
 Holmström, Torsten Johan 934  
 Holsti, Hugo Östen Leonard 254  
 Holsti, Lars Ragnar Martin 1512  
 Holsti, Paul Olof 1456  
 Holsti, Östen Nikolai 876  
 Holstius, Nils Reinhold 53  
 Holthöfer, Harry Ben 2231  
 Homén, Ernst Alexander 279  
 Homén, Lars Johan Edvin 226  
 Hongell, Nils Anders Robert 1634  
 Honkaranta-Boström, Lisa Anitra 1932  
 Hopfner-Hallikainen, Dorrit Anneli 1723  
 Horelli, Edvard Johan 580  
 Horelli, Väinö Valpas 911  
 Hormia, Armo Lahja 1513  
 Hornborg, Alexander Ludvig 352  
 Hornborg, Axel Fredrik 624  
 Hornborg, Oskar Alarik 699  
 Hornborg, Oskar Fredrik 158  
 Hortling, Herman Ivar 1325  
 Hortling, Lars Ivar 1933  
 Hotakainen, Päivi Kristina 2449  
 Hougberg, Emil 368  
 Hovatta, Outi Leena Lemmikki 2662  
 Hovi, Marita Johanna 2473  
 Hovi, Riku Petteri 2801  
 Hoving, Johannes Valter Vilhelm 554  
 Hublin, Christer Gunnar Magnus 2347  
 Hublin, Hugo Magnus Leonard 1033  
 Huhtamäki, Ture Imanuel 1964  
 Huhti, Juho Aukusti 738  
 Hukki, Jyri Juhani 2331  
 Hultin, Holger Lennart 1934  
 Huovinen, Heikki 567  
 Husman, Kaj Risto Henrik 1803  
 Husu, Henrik 2838  
 Huttunen, Juhani Fredrik 605  
 Hård, Josef Gabriel 216  
 Hårdh, Axel August 240  
 Hägglund, Heidi Susanne 2839  
 Hägglund, Stig 2111  
 Hägglund, Tor-Björn 2031  
 Häggman, Karl-Johan 1538  
 Häggqvist, Bengt Johan 1905  
 Häggqvist, Christer Samuel 1988  
 Häggqvist-Heinonen, Stina 2082  
 Häggroth, Johan Leonard 110  
 Hällberg, Karl Viktor 514  
 Hällsten, Konrad Gabriel 209  
 Hällström, Adolf Johannes 564  
 af Hällström, Ernst Gustaf Wilhelm 457  
 Hällström, Henrik 124  
 Hällström, Herman Adolf 170  
 Hällström, Herrbed Gotthard 143  
 Hällström, Karl Adolf 330  
 Hällström, Sannfrid Theofron 135  
 Hämäläinen, Juho Heikki 841  
 Hämäläinen, Jukka 2216  
 Hämäläinen, Martti 912  
 Härmä, Maiju Jekateriina 2722  
 Härö, Eva Helena 2474  
 Härtel, Anna Beata 1516  
 Hästbacka, Johanna Reetta 2259  
 Hästesko, Oskar Ferdinand 410  
 Häyry, Jaan Heikki Valtteri 2752  
 Häyry, Pekka Juha 2032  
 Höckerstedt, Anna Illike 2626

- Höckerstedt, Krister Anders Victor 1772  
Höfer-Larsson, Gertrud 1279  
Höglund, Anders Magnus 63  
Höglund, Christer, Karl-Erik 1882  
Höglund, Mathias Vilhelm 2519  
Höijer, Carl Otto 399  
Idman, Gustaf Rudolf 341  
Idman, Karl Gustaf Johan 441  
Idman, Nils Johan Wilhelm 92  
Ignatius, Kaarlo Reinhold 689  
Ignatius, Lorenz Hjalmar 832  
Ihlberg, Leo Heikki Matias 2531  
Iivonen, Martti 864  
Illman, Johanna Maria 2551  
Ilmoni, Axel Hjalmar 236  
Ilmoni, Immanuel 38  
Ilonen, Ilkka Kalle Petteri, 2723  
Immonen, Heidi Nina Kristiina 2525  
Inberg, Emil 635  
Inberg, Karl Emil 217  
Inberg, Karl Rainer 1602  
Inberg, Väinö 581  
Indrenius, Emanuel 105  
Ingman, Erik Alexander 70  
Ingman, Osvald Åke 1003  
Ingvall, Bo-Erik 1506  
Isaksson, Camilla Kristina 2627  
Isaksson, Rita Marianne Helena 2260  
Isohanni, Mika Heikki 2284  
Isomaa, Anna-Lisa Irene 1989  
Isomaa, Björn Sebastian 2606  
Isomaa, Bo-Åke 1935  
Isometsä, Erkki Tapio 2875  
Isotalo, Albert 913  
Ivars-Aroch, Barbro Maria Elisbeth 2112  
Iversen, Julius Gustaf 588  
Jaakkola, Jouni 2131  
Jahnsson, Albert Emil 307  
Jakaus, Pia-Sofia 2285  
Jalava, Juho Santeri 722  
Jansén, Christer 2185  
Janér, Andrea Cecilia 2774  
Janér, Joakim Nicolas 2663  
Jansson, Carl Gösta 900  
Jansson, Elis Verner 1330  
Jansson, Elli Jenny Margareta 2113  
Jansson, Erik Gunnar 1229  
Jansson, Helena Margareta Maria 2061  
Jansson, Sten-Erik Runar 1756  
Jensen, Karl Georg 827  
Jern, Mirjam Margareta 2840  
Johans, Nora Milena Larsdotter 2698  
Johanson-Tenhunen, Tuija Sofia 1648  
Johansson, Albin Birger 988  
Johansson, Birger August 1181  
Johansson, Carl-Johan Thorbjörn 1265  
Johansson, Gunnar Gudmund 1680  
Johansson, Karl Torkel Melcher 1453  
Johansson, Oskar 668  
Johnsson, Julius Viktor 370  
Johnsson, Lars Göran 1571  
Johnsson, Theodor Adiel 685  
Jokinen, Mika Jalmari 2339  
Jokinen, Tyyni Emil 443  
Julkunen, Sara Paulina Katarina 2841  
Jungner, Guy Anders Valter 1698  
Juntura, Tea Kristiina 2842  
Juselius, Emil Wilhelm 625  
Juselius, Karl Axel 601  
Juselius, Margaretha Helena 1214  
Jusélius, Nils Einar 1030  
Juselius, Nils Holger 1391  
Jusell-Tasa, Märta Kristina 1860  
Juslin, Bengt John 1804  
Juslin, Johan Edvard 329  
Jåfs, Rudolf 1307  
Jäderholm, Karl Gustaf 651  
Jägerhorn, Georg Johan Magnus 1649  
Jägerroos, Berndt Henrik 568  
Jämsén, Kristina Margareta 2169  
Järnefelt, Alje Eino 910  
Järnefelt, Johan 1530  
Järnström, Ulrik Waldemar 785  
Järvelä, Irma Elisabet 2699  
Järventie, Greta Cecilia 1584  
Järvinen, Asko 2217  
Järvinen, Kajsa Helena 2467  
Järvinen, Lauri Johannes 914  
Jönsas, Carl-Håkan Emil 1707  
Kaaja, Risto Juhani 2700  
Kahelin, Kaino Gustaf 686  
Kaila, Eino Samuli 795  
Kainu, Juho Ville 2843  
Kainulainen, Urho Armas 972  
Kaipainen, Päivi Helena 2315  
Kairemo, Ann-Christin Viveca E 2086

- Kaislasuo, Janina Charlotte 2753  
 Kajava, Yrjö Henrik 891  
 Kajosaari, Lauri Ilmari 2664  
 Kaksonen, Marika Julie 2844  
 Kalaja, Arvo Alexander 573  
 Kalima, Tauno Emil Mikael 817  
 Kallio, Anna Kaarina 1773  
 Kallio, Kyösti 682  
 Kallio, Milla Taaria 2628  
 Kalm, Einar August 397  
 Kalske, Kaarlo Edvard 853  
 Kalso, Eija Anneli 2802  
 Kaltio, Lars Josef 1050  
 Kananen, Johan Emil 803  
 Kanckos, Boris Sven Elof 1861  
 Kanerva, Anna-Maija 2724  
 Kanerva, Jukka Antero 2269  
 Kanerva, Lasse Olavi 1919  
 Kanerva-Blomfelt, Anja-Riitta 1883  
 Kankaanpää, Asko 2218  
 Kantala, Juho Adolf 836  
 Kantele, Jussi Martti 2412  
 Kaplan, Josef 1234  
 Karenko, Leena Päivi 2754  
 Karhi, Sirkka-Liisa 2186  
 Karhunen, Ulla Marjatta 1657  
 Kario, Heikki William 779  
 Karkulahti, Susanna Rafaela 2161  
 Karias, Gunnar Albert 1157  
 Karlberg, Satu-Susann 2532  
 Karlberg, Tom Niklas 2502  
 Karlsson, Anna Stina Helena 2282  
 Karlsson, Bertil Kalervo 1805  
 Karlsson, Hasse Eskil 2701  
 Karlsson, Klaus Wilhelm 1578  
 Karlsson, Ulf Olof 1552  
 Karnakoski-Richter, Mandi Maria 888  
 Karonen, Tiina Hannele 2413  
 Karppi, Kaarle Mauri 559  
 Karppinen, Inger Elisabet 1944  
 Karsten, Rolf Robert 1507  
 Kartio, Kyösti Adolf 767  
 Karttunen, Benita Maria 1965  
 Karvonen, Juho Jaakko 428  
 Kaseva, Nina Debora 2503  
 Kauhanen, Minna Susanna Cecilia 2365  
 Kaukiainen, Ari Heikki Ilmari 2296  
 Kaunismaa, Tom Kristian 2433  
 Kautiainen, Tiina Sinikka 2279  
 Kegel, Paul Jalard Gustav 1454  
 Kempainen, Riika Maria 2845  
 Kentala, Erna Lemmikki 2286  
 Kepplerus, Adolf Fredrik 90  
 Kere, Juha Kalervo 2132  
 Kerppola, William 1010  
 Keränen, Mikko Antti Ilmari 2725  
 Keski-Oja Jorma Kullervo 2114  
 Ketola, Sirpa Annukka 2297  
 Kiiskinen, Ruth Hilppa Marita 1718  
 Kiljander, Martti Johannes 628  
 Kinnari, Teemu Johannes 2665  
 Kinnunen, Jaakko Jyri 1966  
 Kirjavainen, Mikko Olavi 2726  
 Kiuru, Eija Anneli 2261  
 Kiuru-Enari, Sari Maaret Kristiina 2629  
 Kivalo, Berndt Akseli Fredrik 998  
 Kivikangas, Vilho Ensio 1681  
 Kiviluoto, Tuula Anneli 2133  
 Kivinen, Pentti Aleksanteri 939  
 Kivisaari, Marja Leena 2666  
 Kjellson, Marianne Elisabet 1862  
 Klaile, Tom Johan 2262  
 Klami, Väinö Arvo Anton 852  
 Klements, Per Emanuel 2396  
 Klemola, Ari Juhani 1725  
 Klemola, Kaarle Fredrik 652  
 Klemola, Väinö Sefanias 848  
 Klintrup, Hans Elisius 1118  
 Klockars, Jaakko Gustaf Matthias 2452  
 Klockars, Leo Gustav Mathias (Matti) 1738  
 Klockars, Satu Riikka Katarina 2450  
 Klockars, Tuomas Kristoffer Matthias 2451  
 Klopfer, Karl Eugen 1250  
 Knape, Birgitta 1296  
 Knape, Ernst Viktor 648  
 Knip, Jan Mikael 1967  
 Knip, Maria Mikaela 2667  
 von Knorring, Johan Erik 1635  
 von Knorring, Johanna Karin Matilda 2712  
 von Knorring, Stefan Alexander 2432  
 Knutar, Ida Hannakaisa 2567  
 Knutar, Karl Folke Heimer 1682  
 Knutar Otto Mathias 2552  
 Koch, Otto Johannes 1201  
 Kock, Boris Johan 1667  
 Kock, Nils Gustaf Johannes 1490

- Koistinen, Heikki Allan 2607  
 Koivikko, Mika Petri 2727  
 Koivisto, Camilla Maria 2263  
 Koivuranta, Salla-Maria 2062  
 Koivusalo, Fredrik Valfrid 2033  
 Kokkonen, Ari Jukka 2332  
 Kolehmainen, Maija Riitta 2366  
 Koljonen, Heikki 690  
 Kolster, Annika Benita Maria 2702  
 Kolster, Karl Fredrik Rudolf 416  
 von Konow, Thor Leo Onni 1636  
 Kontio, Tea Kristiina 2861  
 Konttinen, Yrjö Tapio 2034  
 Koponen, August 990  
 Korhonen, Laura Tuulikki Timontytär 2728  
 Korhonen, Timo Olavi 1806  
 Korkeila, Eija Maarit 2326  
 Korpinen, Katri Elina 2317  
 Korsbäck, Anna Maria 2668  
 Korsbäck, Charles Helmer 1968  
 Korsström, Gösta Evert 1120  
 Koskenhovi, Paavo Antero 589  
 Koskimies, Aarne Iivari 2397  
 Koskimies, Eeva Astrid 2775  
 Koskimäki, Marja 2162  
 Koskinen, Suvi Maaria 2803  
 von Koskull, Carl Wilhelm Otto 1884  
 Kosonen, Olavi Albin 733  
 Kotkamaa, Ingemo Margareta 2083  
 Kotronen, Anna 2804  
 Kraatz, Alexander Karl August 471  
 von Kraemer, Karl Robert Emil 731  
 von Kraemer, Valter Henrik 1334  
 Kraepelin, Karl August 363  
 Kranck, Leo 1148  
 Krause, Johan Vilhelm Edvard 1579  
 Krause, Ulf Henry 1515  
 Kress, Anna-Barbara 2533  
 Krogerus, Alexander 204  
 Krogerus, Leena Anneli 2035  
 Krogius, Frans Ali Bruno 395  
 Krohn, Erik August 732  
 Krohn, Kai Juhani Ernst 2729  
 Krohn, Leopold August 191  
 Kroneld, Rolf Charles 2344  
 Kronlund, Hanna Gerd Linnea 2805  
 Kronqvist, Kerstin Maria 2036  
 Kronqvist, Pauliina Elisabeth 2465  
 Krook, Artur Woldemar 654  
 Krook, Carola Margareta 2280  
 Krook, Edvin Ossian 707  
 Kruskopf, Fredrik Konstantin 114  
 Kröger, Aaro Werner 833  
 Kuber, Margareta 1670  
 Kuhlback, Börje Waldemar 1493  
 Kuhlefeldt, Elis Gustaf Ferdinand 453  
 Kuitunen, Elis 823  
 Kuitunen, Olli Oskar Mikael 2219  
 Kujala-Myllynen, Minna Mari 2553  
 Kulvik, Berit Linnea 1668  
 Kumlin, Ture Artur 798  
 Kuningas, Carl-Viktor Henrik 2669  
 Kurimo, Pia Charlotta 2670  
 Kuronen, Elina Annamaria 2806  
 Kurki, Pekka Tapio 2084  
 Kurtén, Axel Werner 592  
 Kurtén, Johannes Martin 1620  
 Kurtze, Haakon Smärtrik 1312  
 Kuuva, Nina Monica Marianne 2608  
 Kvikström, Ingrid Hillevi 1774  
 Kvist, Gösta Sigfrid Johannes 1684  
 Kvist, Märten Oskar Rudolf 1863  
 Kyander, Tom Oskar Artur 1906  
 Kyllönen, Laura Janika 2703  
 Kylmäla, Minna Margareta 2453  
 Kynberg, Sven Karl Mauritz Konstantin 234  
 Kyrklund, Carl Christian 2630  
 Kyrklund, Karl Gustaf 315  
 Kyrklund, Karl Rafael 915  
 Kytö, Janne Pellervo 2755  
 Kähönen, Kari Olavi 2228  
 Käyhkö, Katia Elisabet 2115  
 Köhler, Jarl Herman Fredrik 1164  
 Köhler, Rolf Fredrik 1353  
 Laasonen, Leena Sinikka 2037  
 Lackström, Frans Onni 550  
 Lagerblad, Gustav Henrik (Gösta) 1432  
 Lagerborg, Viva Sofia 720  
 Lagerqvist, Ulla Elisabet 1438  
 Lagus, Werner Adolf Reinhold 509  
 Lahti, Kaj Mikael 2116  
 Laitinen, Onni Teodor 919  
 Laitinen, Taavetti 533  
 Laitinen, Veikko Ilmari 897  
 Laivuori, Tove Liina 2807  
 Lalla, Martti Leo Tapani 2085

- Lamberg, Bror-Axel** 1447  
**Lamberg, Maria Emilia** 2475  
**Lampen, Folke Fredrik** 1724  
**Lampinen, Katja Helena** 2631  
**Landtman, Bernhard** 1339  
**Landtman, Jan-Magnus Christian** 1807  
**Lankinen, Carl Christoffer** 2876  
**Landzett, Anton** 353  
**Lang, Nils-Erik Johannes** 1520  
**Lang, Sune Ragnar** 2038  
**Langenskiöld, Anders Fabian** 1343  
**Langenskiöld, Fabian Wilhelm Gustaf** 874  
**Langenskiöld, Lars Marcus** 2489  
**Lassenius, Börje Ivar** 1491  
**Lassenius, Lars Rolf** 1685  
**Lassenius, Torbjörn** 1607  
**Lassenius-Panula, Ann-Charlotte** 2264  
**Lassila, Väinö David** 1049  
**Lassus, Allan Bertel** 1686  
**Lassus, Jan Eirik Sakari** 2522  
**Lassus, Johan Paul Eric** 2846  
**Latikka, Tero Juhani** 2383  
**Lattu, Eero** 1155  
**Laurell, Alexander Fredrik** 67  
**Laurell, Bertel Henrik** 783  
**Laurén, Christian** 1835  
**Laurent, Bernt Sigurd Louis** 1448  
**Laurent, Hélène Ann-Marie** 2015/2367  
**Laurent, Lars-Erik Hjalmar** 1340  
**Laurent, Nils Kristian** 1809  
**Laustiola, Kai Harald Eugen** 2063  
**Lautsia, Lauri Wilhelm** 825  
**Lavonius, Herman Gabriel** 821  
**Laxen, Frank Olof** 1758  
**Leander, Adolf Emil** 715  
**Lehtinen, Johan Konstantin** 971  
**Lehto, Nona Ullacarina** 2414  
**Lehtovaara-Skrifvars, Kariina Aliina** 2534  
**Lehtovirta, Mikko Tuomas** 2437  
**Lehtonen, Vaka Aatos Arvo Vihtori** 762  
**Leidenius, Laimi Lovisa** 773  
**Leidenius, Marjut Hannele Kristiina** 2368  
**Leidenius, Raoul Gustav Lorenz** 2163  
**Leineberg, Karl Johan Olof** 1184  
**Leiri, Fjalar** 788  
**Leirisalo-Repo, Tuula Kaarin Marjatta** 2632  
**Leistén-Antell, Riitta Maria Tuulikki** 2170  
**Leivo, Ilmo Veikko Viktor** 2398  
**Lempinen, Marko Henri** 2609  
**Lemström, Karl Birger** 2581  
**Leontjeff, Vasilij** 337  
**Lepistö, Emma Inari** 2808  
**Leopold, Konstantin** 312  
**Leppänen, Edvard** 937  
**Lepäntalo, Mauri Juha Antero** 2064  
**Levander, Gustaf Väinö** 448  
**Levander, Yrjö** 1001  
**Levison, Ivar** 532  
**Levo, Liisa Hilla Kristiina** 2265  
**Levoniemi, Johan Alfred** 440  
**Liebkind, Pia-Maria** 2730  
**Liebkind, Ron Michael** 2671  
**Liesi, Päivi Kaarina** 2187  
**Lietzén, Ralf Häkan** 1945  
**Liewendahl, Bo Kristian** 1715  
**Lilius, August Magnus** 87  
**Lilius, Gustaf Peter Sigurd** 2008  
**Lilius, Hugo Gustaf** 1716  
**Lilja, Heidi Elisa** 2743  
**Lilja-Johnsson, Rosa** 951  
**Liljeblad, Johan Frithiof** 346  
**Liljeblom, Sigfrid Wilhelm** 423  
**Liljeström, Brita Kristina** 2704  
**Liljeström, Gustaf Julius** 761  
**Lille, Anders Johan** 12  
**Lillqvist, Rolf Josef** 1936  
**Lillrank, Mika Immanuel** 1599  
**Limnell, Alfonse Axelson** 1183  
**Limnell, Axel Richard** 577  
**Lindahl, Johan Allan Rafael** 1068  
**Lindahl, Rita** 1318  
**Lindberg, Ferdinand Waldemar** 1149  
**Lindberg, Hans Kasten Agaton** 1440  
**Lindberg, John Gustaf** 907  
**Lindberg, Kaj Henrik Rainer Florentin** 1138  
**Lindberg, Karl Viktor** 306  
**Lindberg, Otto Ivar Johan** 2301  
**Lindberg, Sten Valter** 1460  
**Lindell, Inger Viktoria** 2203  
**Lindell, Kurt Axel** 1621  
**Lindén, Erik Anders** 2039  
**Lindén, Göran Mikael** 1775  
**Lindén, Karl Eberhard** 274  
**Lindén, Olof Emil** 470  
**Lindén, Väinö Felix** 1056  
**Lindeqvist, Karl Henrik** 58



- Linder, Josef Ewert 1687  
 Linder, Nina Marie 2287  
 Linder, Matts David 2672  
 Linder, Tove Elisabet 2369  
 Lindfors, Kaj-Olof Harry 1622  
 Lindfors, Kurt Olof 1623  
 Lindfors, Margareta Lilian Christina 1697  
 Lindfors, Nina Charlotta 2415  
 Lindfors, Mårten Johan 45  
 Lindfors, Peter Philip 52  
 Lindgren, Anders August Wilhelm 1990  
 Lindgren, Einar Ilmari 687  
 Lindgren, Jan Arno Brynolf 2633  
 Lindgren, John Axel 1079  
 Lindgren, Karl Emil 561  
 Lindgren, Karl Ingvar Ulf 1502  
 Lindgren, Karl-August 1937  
 Lindgren, Marja Leena Annikki 2348  
 Lindh, Anton 93  
 Lindh, Daniel 36  
 Lindh, Johan Albert 276  
 Lindholm, Alfred Richard 427  
 Lindholm, Algot Valdemar 1392  
 Lindholm, Bror-Erik 1420  
 Lindholm, Dan Bjarne Valdemar 2040  
 Lindholm, Ester Valborg 1150  
 Lindholm, Mia Kristina 2387  
 Lindholm, Pekka Olavi 2134  
 Lindholm, Ralf Valdemar 1465  
 Lindholm, Rolf 1308  
 Lindholm, Senja Helena Viktoria 2809  
 Lindholm, Thor Sam 1580  
 Lindman, Karl Ernst Rafael 1324  
 Lindman, Werner 311  
 Lindqvist, Anna Marienka Catharina 2847  
 Lindqvist, Castor Aaro 1477  
 Lindqvist, Gunnar August 1317  
 Lindqvist, Jarl Christian 1991  
 Lindroos, Anna Kristina 2673  
 Lindroos, Ann-Christine Britt 2583  
 Lindroos, Carl Magnus Gustaf 1885  
 Lindroos, Ernst Gideon 1248  
 Lindroos, Mikael Engelbert 2582  
 Lindroos, Ove Fredrik Christian 1739  
 Lindroos, Robert 1776  
 Lindroos, Sven Olof 1777  
 Lindroos-Rantakylä, Yvonne Margareta 2009  
 Lindroth, Carl Erik 1177  
 Lindroth, Emil Artur 485  
 Lindroth, John Hjalmar 1052  
 Lindström, Bengt Björnson 1907  
 Lindström, Berndt Gustaf Runar 1778  
 Lindström, Björn Ludvig 1379  
 Lindström, Bror-Åke 1335  
 Lindström, Edvin Karl Kristian 1088  
 Lindström, Lars Anders Björnson 1992  
 Lindström, Ludvig Julius 816  
 Linjama, Tuomo Jarmo Mikael 1808  
 Linko, Yrjö Antti 881  
 Linsén, Adolf Leopold 181  
 Lintu, Hanna Karoliina 2454  
 Lipsanen-Nyman, Satu Marita 1864  
 Litonius, Erik Samuel 2705  
 Litonius, Frans William 792  
 Litonius, Ulrik Frans Gustaf 1494  
 Ljunggren, Petter Ragnar 845  
 Ljungman, Björn-Olof 1836  
 Lohmann, Martina 2188  
 Loimaranta-Airila, Suoma 835  
 Lojander, John Ferdinand 593  
 Lojander, Uno 401  
 Lojander, Woldemar 1064  
 Loman, Lars Antero 1886  
 Londen, Oscar 287  
 Lorentz, Hermann Franz August 542  
 Louhivaara, Ritva Maria 1837  
 Lounamaa, Paula 2164  
 Loveson, Karl Ernst 492  
 Lumme, Hilikka Marketta 2266  
 Lund, Karl Johan 1000 a.  
 Lund, Nils Olav 1000 b.  
 Lund, Sune Lauri 1349  
 Lundahl, Karl 121  
 Lundberg, Eva Catharina Marie 2554  
 Lundberg, Klas-Erik 1593  
 Lundenius, Anders Karl Gustaf 91  
 Lundin, Johan Edvard 2237  
 Lundin, Mikael Edvard 2476  
 Lundman, August 187  
 Lundqvist, Solveig Marianne 2358  
 Lundsten, Kurt Ragnar 1115  
 Lundström, Björn Albin 1887  
 Lundström, Carl August 277  
 Luoma, Outi Katriina 2165  
 Luther, Ernst Albert Michael 1865  
 Luukanen-Kilde, Rauni-Leena Tellervo 2756

- Luukkonen, Anders Emil 724  
 Lybeck, Edvard Wilhelm 483  
 Lybeck, Frans Edvard 193  
 Lybeck, Harry Edvard 1407  
 Lybeck, Jakob 283  
 Lydecken, Jalmari 814  
 Lydecken, Kivi Hjalmar Robert 2166  
 Lüthje, Peter 2189  
 Lågas, Pentti Alvar 1757  
 Lång, Kaarle Onni Ilmari 961  
 Länsimäki, Toivo Aleksanteri 922  
 Löf, Caspar Johan Cecil 2504  
 Löf, Jessica Maria Dolores 2505  
 Löfgren, Edvard Filip Lyderik 1313  
 Löfhjelm, Carl-Mikael 1969  
 Löfman, Monica Elisabeth 2087  
 Löfqvist, Frans Reguel 606  
 Löfstedt, Jan Olof 2220  
 Löfstedt, Tom Johan 2088  
 Löfström, Karl Georg 637  
 Löfström, Theodor Wilhelm 348  
 Lönegren, Fredrik Isak 17  
 Lönnberg, Frey Sigfrid Konstantin 1299  
 Lönnberg, Johanna Katrine 2555  
 Lönnberg, Stefan Viking 2776  
 Lönnbäck, Mikael Nils Krister 2268  
 Lönnqvist, Alexander Bernhard 571  
 Lönnqvist, Bo Bjarne Fjalar 1539  
 Lönnqvist, Jukka Tapani 2877  
 Lönnqvist, Märten Mats Birger 2477  
 Lönnrot, Elias 50  
 Lönnroth, Nils Anders 5  
 Löv, Pehr Johan Andreas 1908  
 Lövegren, Clas-Otto Victor Elis 1233  
 Lövegren, Elis Alexander 618  
 Maconi, Emil 179  
 Maconi, Peter Henrik 32  
 Mahkonen, Linda Maria 2478  
 Malila, Nea Krstine 2610  
 Malin, Nils Ulrik 136  
 Malkamäki, Tyra Ester Anne-Marie 1535  
 Malm, Anna-Stina 1741  
 Malm, Carl Gustaf 1178  
 Malm, Carl Pehr Håkan 1238  
 Malm, Carl Wilhelm 1630  
 Malm, Christian Erik 1970  
 Malm, Erik Kasten Arvid 1408  
 Malm, Lars-Erik 2277  
 Malmberg, Lena Krstina 2416  
 Malmborg, Bengt Gustaf Jonas 130  
 Malmgren, Karl Petter 210  
 Malmio, Hugo Rafael 868  
 Malmqvist, Herbert 1532  
 Malmström, Mari Krstiina 2634  
 Mandelin, Erik Christian 2506  
 Mandelin, Johanna Margareta 2507  
 Mangs, John Gustaf 1508  
 Manner (Blomqvist), Antero Viktor 465  
 Manner, Juhana Viktor 755  
 Mansén, Karl Bertel 1142  
 Mansikka, Juho Henrik 2238  
 Mansnerus-Dlodlo, Riitta Anneli 2065  
 Marjamaa, Johan Anders 2674  
 Marjamaa, Tiina Annukka 2810  
 Markkanen-Leppänen, Mari Leena 2757  
 Martelin, Leif Herbert 1838  
 Martola, Johan 384  
 Martola, Juha Antero 2878  
 Matikainen, Aarne Urho Emanuel 968  
 Matikainen, Onni Josef Alexander 706  
 Mattson, Karin Verena 1839  
 Mattson, Laura Johanna 2811  
 Mattson, Tor Albert Louis 1708  
 Mattsson, Johannes Eliel 464  
 Mattsson, Ragnar Eliel 1255  
 Maury, Carl Peter Johannes 1840  
 Maximoff, Alexej 726  
 Mechelin, Adolf Constantin 406  
 Melart, Kristian Ferdinand 28  
 Melin, John Henry 1909  
 Melkas, Susanna 2714  
 Mellberg, Karl Edvin Rafael 548  
 Mellin, Georg Wilhelm 576  
 Mellin, Guy Paul Peter 1841  
 Mentula, Maarit Johanna 2417  
 Meri, Seppo Kalevi 2675  
 Mero, Matti Antero 2089  
 Metso, Tarja-Liisa Maritta 2117  
 Metsäniemi, Päivi Elina 2584  
 Metsärinne, Kaj Peter 2090  
 Meurman, Jukka Heikki 2010  
 Meurman, Kaarlo Yrjö Agathon 896  
 Meurman, Otto 349  
 Meyer, Bengt Oskar 1533  
 Meyer, Julius Frans Christian 1060  
 Michelsson, Birgitta Katarina 1611

- Michelsson, Henrik Oliver 2508  
 Michelsson, Jarl Erik Eugen 1594  
 Mickelsson, Ove Bernhard 2011  
 Mickos, Annika Helena 2440  
 Mickos, Anders Johan 2439  
 Mickos, Mikaela Johanna, 2418  
 Miemois, Karl Johan 1096  
 Miemois-Foley, Marika Josefin 2419  
 Miettinen, Aaro Heikki Reinhold 2239  
 Mikkola, Eeva Johanna 2527  
 Moberg, Cyrus Emanuel 901  
 Moberg, Ernst Johan 400  
 Moberg, Oskar Werner 351  
 Mohell-Talolahti, Berit Eine V 1650  
 Molander, Arthur Josef Theodor 709  
 Molander, Gerd Maria 2585  
 Molander, Gustaf Anders Hjalmar 2167  
 Molander, Kurt Pontus William 2221  
 Moliis, Leo Henrik 2848  
 Montonen, Marjut Irma Annikki 2399  
 Montonen, Outi Elina 2288  
 Moring, Svea Helena Kristina 2278  
 Mrena, Samy Martin 2731  
 Muhonen, Maria Anneli 2191  
 Munck, Ernst Johan Fredrik 267  
 Munsterhjelm, Anders Leopold 1357  
 Munsterhjelm, Berent Riggert Georg 2812  
 Munsterhjelm, Edward Johan 2455  
 Munsterhjelm, Karin Inga 1414  
 Munsterhjelm, Torsten Axel Johan 335  
 Munsterhjelm-Ahumada, Karin Ulrika 2338  
 Murto, Johan Anders 869  
 Mustelin, Elis Oskar 991  
 Mustelin, Oskar Napoleon 297  
 Mustelin, Linda Marina 2777  
 Mustelin, Tomas Mikael 2275  
 Müller, Kiti Meerit Irmeli 2226  
 Myllerniemi, Liisa Marjukka 2420  
 Myreen, Daniel Oskar Israel 171  
 Myreen, Harald 560  
 Myreen, Oswald 432  
 Mårtensson, Camilla Birgitta Maria 1971  
 Mårtensson, Camilla Harriet Cecilia 1888  
 Mårtensson, Katarina Helena 2611  
 Mäsabacka, Marie Susanna 2849  
 Mäkelä, Eeva-Maija 2222  
 Mäkelä, Jukka Eerikki 2706  
 Mäkelä, Keijo Tapio 2879  
 Mäkimattila, Sari Maria 2676  
 Mäkisalo, Heikki Jorma 2359  
 Mäkitie, Antti Aarni 2190  
 Mäkkylä, Johannes Benjamin 474  
 Möller, Allan Julius Theodor 782  
 Möller, Carl Hans Jürgen Friedrich 1553  
 Möller Hans Gert Jörgen Friedrich 1523  
 Möller, Kristina Alexandra 1683  
 Möller, Thure William 462  
 von Nandelstadh, Oscar Wilhelm 1338  
 von Nandelstadh, Oskar Alexander 663  
 von Nandelstadt, Anna Cecilia 2564  
 Nassokin, Otto Kasimir Theodor 237  
 Nemlander, Arto Tuomo 2118  
 Neovius, August Herman Konrad 249  
 Neovius, Bruno Adolf 829  
 Neovius, Karl Adolf 140  
 Neovius, Osmo Lauri 809  
 Neovius, Torsten Frans Josef 248  
 Nerdrum, Eugen Alarik 1484  
 Nerdrum, Tor Åke 1433  
 Nessler, Gustaf Adolf 278  
 Nessling, Eliel August 712  
 Nessling, Åke John Algot 1212  
 Nevalainen, Maarit 2349  
 Neunstedt, Ragnar Fredrik 1123  
 Nieminen, Anna Päivikki 2341  
 Nieminen, Markku Matias 2135  
 Nieminen, Teija Marita 2677  
 Niemistö, Kaarlo Markus 1671  
 Nietosvaara, Aarno Yrjänä 2289  
 Niiranen, Onni Johannes 962  
 Nikiforow, Rita Elisabet 1651  
 Nikula, Akseli Jalmari 945  
 Nikus, Kjell Christer 2556  
 Nilson, Henrik Emil 253  
 Nilsson, Carl Gustaf Derrick 1779  
 Nilsson, Heidi 2421  
 Niskanen, Eino Erkki 1993  
 Niskanen, Kaarlo 544  
 Nissén, Pär Viktor Michael 1652  
 Nohrström, Kaarlo Bertel 318  
 Nordberg, Karl Adolf 454  
 Nordblad, Albert Wilhelm 328  
 Nordgren, Jan Peter 1889  
 Nordling, Finn Stig Arnold 1659  
 Nordling, Frans Hjalmar 383  
 Nordling, Lars Julius 1295

- Nordling, Ole 1048  
 Nordlund-Hacklin, Ilma 886  
 Nordman, Carl Magnus 1240  
 Nordman, Claes Henrik Larsson 1781  
 Nordman, Clas Torsten 1689  
 Nordman, Eeva Mirjami 2880  
 Nordman, Gustaf Albert 294  
 Nordman, Johan Olof 1272  
 Nordman, Lars Erik Otto 1565  
 Nordman, Stefan Kees Otto 2041  
 Nordman, Susann Angela Sofi 2240  
 Nordqvist, Oskar Gottfrid 644  
 Nordström, Dan Christian Einar 2091  
 Nordström, Erik Wilhelm 1197  
 Nordström, Krister Mathias 1449  
 Nordström, Martina Elisabet 2119  
 Nordström, Rolf Erik August 1866  
 Norén, Bruno Alfred 955  
 Nors, Timo Antero 1842  
 von Numers, Carl Herman Sigvard 1810  
 von Numers, Claes Johan 1203  
 von Numers, Gustaf Sigurd Gideon 414  
 von Numers, Sigurd Johan 1637  
 von Numers-Kaisti Johanna Maria 2617  
 Nummelin, Camilla Anna Maria 2813  
 Nuutinen, Joel Henrik 956  
 Nyberg, Arvid Ernst Östen 1972  
 Nyberg, Berndt Marcus 1867  
 Nyberg, Carl 878  
 Nyberg, Clara Margareta Elisabeth 1890  
 Nyberg, Erik Alvar 1261  
 Nyberg, Ernst Lars-Olof 1294  
 Nyberg, Frans Ejnar 1114  
 Nyberg, Karl Viking 458  
 Nyberg, Peter Wallentin 2168  
 Nyberg, Wolmar 1450  
 Nyberg-Willberg, Marita Linnea 1534  
 Nybo, Anna-Pia Maria 2881  
 Nygårds, Matts-Erik Johan 2311  
 Nyholm, Jarl-Erik Jakob 2042  
 Nyholm, Johanna Margareta 2814  
 Nyholm, Runa Margareta 2012  
 Nyholm, Ylva Leifsdotter 2850  
 Nykopp, Alfred Mortimer 392  
 Nykopp, Axel Waldemar 398  
 Nylander, Anders Edvin 154  
 Nylander, Edvin Alexander 549  
 Nylander, Fredrik 131  
 Nylander, Hugo Werner 374  
 Nylander, Lars Edvin Gunnar 1131  
 Nylander, Nina Lolita 1727  
 Nylander, Per Edvin Alfred 1087  
 Nylander, William 125  
 Nylund, Carl Eric Wilhelm 1269  
 Nylund, Daniela 2732  
 Nylund, Johanna Camilla 2509  
 Nyman, Björn Gustav Viking T 1267  
 Nyman, Carl Magnus 1160  
 Nyman, Dag 1740  
 Nyman, Gustaf Helge 1106  
 Nyman, Heidi Margareta 2586  
 Nyman, Håkan Theodor 1235  
 Nyman, Jan-Anders 1891  
 Nyman, Nina Birgitta 2092  
 Nyman, Oskar Henrik 507  
 Nyman, Ralf Einar 1973  
 Nyman, Rolf Voldemar Alfred 1672  
 Nyman, Sven Gunnar 1868  
 Nyqvist, Johan Oskar 641  
 Nyqvist, Johanna Maria Constance 2479  
 Nyqvist, Lars Erik 1152  
 Nysten, Einar Rafael 851  
 Nysten, Rolf Robert Johannes 1782  
 Nyström, Björn Nils Ola 1572  
 Nyström, Bruno Alfons 1011  
 Nyström, Bruno Anders Mikael 1843  
 Nyström, Gunnar 789  
 Nyström, Lisa Johanna 2815  
 Nyström, Stig Henning Mikael 1576  
 Nyström, Tor Gunnar 1309  
 Nyssölä, Heikki Eljas 975  
 Nyssönen, Sirkku 2136  
 Närkiö-Mäkelä, Mervi Helena 2302  
 Näs, Katarina Linda Sofia 2635  
 Näsman, Maria Christina 2290  
 Näsman, Märten 2370  
 Näsman, Ove Torbjörn 1892  
 Oberg, Johan Fabrian 69  
 Oker-Blom, Alfons Konstantin 511  
 Oker-Blom, Anne Camilla Catharina 2241  
 Oker-Blom, Maximilian Ernst 415  
 Oker-Blom, Nils Christian Edgar 1393  
 Okkonen, Otto Alfred 688  
 Oksala, Herman 797  
 Olander, Harald Karl 1180  
 Olin, Carl Oskar Johannes 1019

- Olin, Karl Edvard 225  
 Olin, Toivo Edvard 867  
 Olin-Lamberg, Carin Anita Emilia 1459  
 Olkinuora, Aila Helena 2882  
 Olkkonen, Wilhelm Mathias 375  
 Ollonqvist, Lauri Johannes 811  
 Olme, Jan Magnus 2510  
 Olsoni, Ismael Filip 737  
 Olsoni, Lars Berndt 155  
 Ora, Väinö Salomo 875  
 Orrström, Johan Anders 11  
 Orvomaa, Elias 2093  
 Oulasvirta, Jelena 2707  
 Paavonen, Jorma Antero 2851  
 Pacius, August 96  
 Packalen, Karl Thorolf 1221  
 Paetau, Anders Erik 1938  
 Paetau, Ritva Anitta 1939  
 Paile, Alexander 1811  
 Paile, Wendla 1897  
 Paile-Hyvärinen, Maria 2587  
 Paimela, Hannu Markku 2120  
 Pajanen, Lauri Mikael 1940  
 Pajarinen, Jarkko Tapio 2422  
 Pajunen, Pia Liisa Annika 2651  
 Pakkasjärvi, Niklas Alarik 2557  
 Palander, Gabriel 545  
 Palij, Boris 1457  
 Palin, Karl Henrik 76  
 Palkonen, Kaarlo Antti 518  
 Palm-Helin, Terése Kristina 2303  
 Palmberg, Albert Julius 182  
 Palmberg, Olle 1369  
 Palmberg, Saga Katarina 1486  
 Palmen, Arne Johannes 856  
 Palmen, Einar Filip 884  
 Palmgren, Hugo Wilhelm 799  
 Palmgren, Kaj 1726  
 Palmgren, Olof Axel Wilhelm 1558  
 Palmgren, Otto Emil Johannes 1461  
 Palmgren-Soppela, Tove Maria Helena 2480  
 Palmros, Karl Henrik 97  
 Palojärvi, Pia Anniina 2558  
 Paloranta, Aki Heikki 2192  
 Palosuo, Kati Susanna 2423  
 Panelius, Eero Ingemar Vilhelm 1514  
 Panelius, Hans Martin Wilhelm 1994  
 Panelius, Jaana Helena 2559  
 Panelius, Minna Erika Ruth 2883  
 Panula, Pertti Aarre Juhani 2708  
 Paqvalin, Karl Robert 238  
 Paqvalin, Kristian Henrik 303  
 Parkkila, Timo Juhani 2816  
 Parland, Oscar Percival 1346  
 Partanen, Yrjö 565  
 Parviainen, Johan Valter 477  
 Parviainen, Simo Frithiof 413  
 Parviainen, Walter 1416  
 Pasternack, Amos Isak 1638  
 Pasternack, Iris Isabella 2511  
 Paukku, Reijo Tapani 2713  
 Paul, Robert Andreas Axel 2013  
 Peder, Hjalmar Wilhelm 992  
 Peder, Mikael Wilhelm 2043  
 Pekkarinen, Liisa Marjatta 2044  
 Peldan, Aino Maria Kristiina 2733  
 Pelkonen, Jussi Mikko 376  
 Peltomaa, Miikka Päiviö 2636  
 Peltonen, Jari Ilmari 2734  
 Peltoniemi, Hilikka Hannele 2335  
 Pentzin, Frans Birger 459  
 Pergament, Isak 993  
 Perret, Eugene Emile Gustave 489  
 Perret, Louis Wolfgang 1323  
 Petander, Nils Holger 1275  
 Petersen-Dyggve, Lars Erik 1215  
 Peterson, Frans Lennart 744  
 Pettersson, Erna Elisabet 1816  
 Pettersson, Gunilla Gertrud Elisabet 2137  
 Pettersson, Ralf Filip 1812  
 Pettersson, Tom Ejnar 1974  
 Pettersson, Tor Ejnar 1451  
 Pettersson-Fernholm, Kim Johan 2371  
 Pfaler, Albert Ferdinand 340  
 Pfaler, Edvard Elias 291  
 von Pfaler, Johan Mikael 604  
 Pfeifer-Ohlson, Susan Bente 2094  
 Pietinalho, Anne Kaarina 2372  
 Pihlflyckt, Fredrik 39  
 Pihlflyckt, Pertti Juhani 1893  
 Piippo, Saila Helena 2456  
 Piippo, Sonja Helena Charlotta 2852  
 Piirainen, Katri Helena 2193  
 Piispanen, Eva 760  
 Pikkarainen, Aappo Olavi 626  
 Pingoud, Alexander 1466

- Piponius, Jenny Ellen C 1158  
 Piponius, Henrik 643  
 Pipping, Joachim Wilhelm 106  
 Pipping, Wilhelm 310  
 Pippingsköld, Achilles 111  
 Pippingsköld, Josef Adam Joachim 149  
 Pippingsköld, Lauri Achilles Rafael 1051  
 Pirinen, Jani Ruben Rickard 2884  
 Pitkänen, Gustaf 520  
 Pitkänen, Yrjö Tapio 1813  
 Pohjakallio, Eeva Helena 2637  
 Pohjanniemi, Seppo Mikael 2524  
 Pohjola, Maria Katariina 2560  
 Pohjola, Maria Kristina Elisabet 1828  
 Pohjonen, Arne Anders 938  
 Pohto, Annika Johanna 2424  
 Pomoell, Risto Bertil 1894  
 Poppius, Carl Gustaf Håkan 1509  
 Poppius, Nils Carl Johan 1186  
 Poppius, Wilhelm Gabriel 180  
 Porthan, Johan Lennart Gabriel 710  
 Printz, Klas Fridolf 270  
 Procope, Axel Fridolf 201  
 Procope, Berndt-Johan 1548  
 Prunsi, Matts Edvard 452  
 Prytz-Brander, Martha Maria 727  
 Punagin, Peter 1298  
 Punttala, Veikko 830  
 Puolakkainen, Pauli 2194  
 Puolanne, Mielo Eero 877  
 Puranen, Matti Ilo Antero 1814  
 Puronto, Olli Jussi 2690  
 Pylkkänen, Kari Eino Kullervo 1815  
 Pätiälä, Fredrik Joel 421  
 Pönkä, Antti Armas 2171  
 Pöyry-Niemi, Nina Anita 2612  
 Qvarnström, Einar Fabian 696  
 Qvickström, Fred Edvard 1844  
 Qvist, Carl Emanuel 243  
 Qvist, Erik Ernst Olav 2304  
 Raab, Ernst Arthur Eduard 1653  
 Rabbe, Frans Johan 48  
 Rados, Andrej Josip 2613  
 Rahka, Raymond Aleks 1975  
 Rahm, Johannes Emanuel 369  
 Rajj, Tommi Allan 2614  
 Railo, Juhani Mikael 2305  
 Rainio Selma 774  
 Raitta, Christina Maria 1632  
 Ramsay, Carl Magnus 1784  
 Ramsay, Hans Arvid Wolter 2045  
 Rancken, Dodo Arthur Emil 719  
 Randell, Tarja Tuulikki 2350  
 Ranki-Häyry, Päivi Annamari 2046  
 Ranta, Jarmo 2121  
 Rantanen, Kari Juhani 2139  
 Rantanen, Minna Marja Inkeri 2490  
 Rantasalo, Viljo Valto 902  
 Rapola, Juho Kustaa 695  
 Rask, Bjarne Edvard 1845  
 Rasmussen, Bror Christian 1394  
 Rasmussen, Charles Nils Lauritz 1014  
 Rauste, Eeva Johanna 2273  
 Rautiala-Thoren, Pia Marita 1785  
 Rautio, Jorma Kaarlo Juhani 2195  
 Rehn, Kaj Olof 1540  
 Rehn, Ulla-Brita Magdalena 1495  
 Rehnström, Carl Thomas 1976  
 Rehnström, Jaana Viveca 2047  
 Reijonen, Petri Antero 2541  
 Reinikainen, Oskar Brynolf 921  
 Reitamo, Jarmo Tapani 1997  
 Reitamo, Jorma Sakari 1996  
 Reitamo, Jyrki Juhani 1995  
 Rejman, Karl Fredrik Ferdinand 1581  
 Rekola, Kaj Erkki Antero 2401  
 Relander, Berndt Mikael 1699  
 Relander, Karl Konrad 284  
 Remitz-Reitamo, Anita Marianne 2158  
 Renlund, Camilla Susanne Margareta 2242  
 Renlund, Martin Gustav Harald 1869  
 Renqvist, Yrjö 1039  
 Renvall, Gerhard Gudmund 801  
 Repo, Heikki 2678  
 Rhen, Kurt Erik 1595  
 Riddar, Jan Peter 2351  
 Riikiranta, Taavi Nantti 899  
 Rikala, Karl Alarik 759  
 Rimon, Markus Mikael 2336  
 Rimòn, Ranan 2122  
 Ringbom, Ivar Walfrid 196  
 Ringbom, Karl Albert 161  
 Ringbom, Karl Henrik 41  
 Ringbom, Lars Ivar 585  
 Rinne, Torbjörn, Vilhelm 1710  
 Rintala, Martti Johannes Jukka 2735

- Rintala, Sini Elisa 2778  
 Riska, Annika Elisabet 2779  
 Riska, Erik Bernhard 1467  
 Riska, Kjell Mikael 2588  
 Riska, Nils Henrik 1817  
 Riska, Nils Viktor 1326  
 Riska, Tor-Björn Paul 1550  
 Riski, Ritva Hellevi 1998  
 Ristimäki, Ari Petri 2291  
 Roberts, Peter Johan 1910  
 Rodas, Eugen 659  
 Rohde, Otto 714  
 Roos, Björn-Erik 1468  
 Roos, Gustaf Elis 300  
 Roos, Helge Runar 1036  
 Roos, Johan Edvin 358  
 Roos, Otto Andreas 326  
 Roos, Samuel 25  
 Roos, Thure Georg 1011 a.  
 Roschier, Johan Wilhelm 183  
 Roschier, Nikolai Robert 894  
 Rosell, Gustaf 44  
 Rosenback, Susanna Sofia 2885  
 Rosenbaum, Maj-Britt 1658  
 Rosenberg, Per Henrik 1818  
 Rosenberg-Wickström, Inger Birgitta 1786  
 Rosenbom, Fredrik 35  
 Rosendal, Adolf Georg 387  
 Rosengren, Lars Magnus 2327  
 Rosengård, Stig Anders 1589  
 Rosengård-Bärlund, Milla Johanna 2512  
 Rosenius, Birger Carl 1101  
 Rosenius, Carl Hemming 1125  
 Rosenius, Rurik Walter 491  
 Rosenlew, Carl Wilhelm 595  
 Rosenlew, Anna Marita 2172  
 Rosenlöf, Ebba Katarina 2123  
 Rosenqvist, Emil Ferdinand 562  
 Rosqvist, Alma Josefina 498  
 Rostedt, Karl Edvard 437  
 Rostedt, Ragnar 1023  
 Rosvall, Einar Edvard 1042  
 Rosvall, Karl 2654  
 Rothkirch, Marie Hélène 2853  
 Rothström, Gustaf Eric Alexander 1122 a.  
 Rothström, Gustaf Ivar 338  
 Rovamo, Jyrki Matti 2196  
 Rovamo, Liisa Marketta 2197  
 Rubinstein, Benjamin Björn 1423  
 Rubinstein, Elias 1759  
 Ruin, Edvard Constantin 1100  
 Runeberg, Alfred Walter 1348 a.  
 Runeberg, Birger 675  
 Runeberg, Clas Ludvig 1582  
 Runeberg, Einar 752  
 Runeberg, Fredrik Karl 281  
 Runeberg, Johan Knut 1226  
 Runeberg, Johan Wilhelm 233  
 Runeberg, Lars Johan 1661  
 Runeberg, Lorenzo 215  
 Ruotsalainen, Armas 858  
 Ruotsalainen, Eeva-Riitta 2782  
 Rusk, Irene Margaretha 1274  
 Rusk, Jan Ingemar 1583  
 Ruth, Vineta Julia Esmeralda 2048  
 Ruuth, Onni Osvald 460  
 Rytkölä, Tahvo 704  
 Rytkönen, Heikki Reinhold 940  
 Rytkönen, Otto Erkki 806  
 Ryömä, Aukusti Johannes 804  
 Räbergh, Herman 598  
 Räbergh, Karl Harald 472  
 Räihä, Carl-Eric Emil 1167  
 Räihä, Karl Richard 684  
 Räihä, Karl Richard Henrik 1787  
 Räihä, Niels Carl Richard 1624  
 Räisänen-Sokolowski, Anne Kaarina 2438  
 Räisänen, Jari Veli 2306  
 Rönkä, Riitta Hannele 2709  
 Rönkkö, Reetta Johanna 2854  
 Rönnback, Mats Johan 2589  
 Rönnberg, Georg Axel Mikael 1159  
 Rönnberg, Lars Vilhelm 1920  
 Rönnholm, Karl Anton 390  
 Saarialho-Kere, Ulpu Katriina 2355  
 Saarinen, Osmo Olavi 2333  
 Saastamoinen-Silvanto, Olga 916  
 Sabelli, Johan Erik 16  
 Sacklén, Christel Ingeborg 2049  
 Sacklén, Karl Wilhelm 246  
 Saelan, Anders Thiodolf 199  
 Sahari-Suni, Nina Gunhild Elina 2334  
 Sahlberg, Frans Oskar Anshelm 434  
 Sahlberg, Karl Reinhold 13  
 Sahlberg, Reinhold Ferdinand 77  
 Sahlberg, Walter Gustaf 751

- Sainio, Aarno Peter 2198  
 Salenius, Juha-Pekka 2435  
 Salenius, Stephan Erik 2394  
 Salingre, Eric Gustaf Wilhelm 1208  
 Salingre, Richard Wilhelm Waldemar 218  
 Salmela, Mikko Tapani 2638  
 Salmela-Aaltola, Kaija Tuulikki 1999  
 Salminen, Johan Rudolf 860  
 Salminen, Lauri 953  
 Salminen, Veera Viktoria 2736  
 Salminen, Yrjö Vilho 931  
 Salo, Toivo Johannes 857  
 Saloranta, Kimmo Johannes 2199  
 Salovaara, Heikki 1673  
 Salovius, Inger Maria 1286  
 Saltzman, Fredrik 219  
 Saltzman, Fredrik 831  
 Saltzman, Georg-Fredrik 1395  
 Salvén, Eva-Lisa 2066  
 Samaletdin, Rauf 2817  
 Sandboge, Samuel Jarl Andreas 2886  
 Sandbäck, Carl Arvid 1040  
 Sandelin, Adolf Emanuel 1472  
 Sandelin, Carl Viktor 1070  
 Sandelin, Eino Kauno 467  
 Sandelin, Hans Viktor Jerker 2000  
 Sandelin, Henrik Eino Viktor 2737  
 Sandelin, Josef Wäinö 597  
 Sandelin, Karl Viktor Torsten 927  
 Sandelin, Lars Viktor 1396  
 Sandelin, Nils Håkan Björn 1263  
 Sandell, Birger Christian 2001  
 Sandell, Gustaf Emil Tobias 590  
 Sandell, Pär-Johan Sadi 2481  
 Sandholm, Ernst Alfred 461  
 Sandström, Gustaf Arvid Selim 607  
 Sandström, Hans Patrick 2457  
 Sandström, Paul Jouko Ingös 1788  
 Sandström, Tia Marjatta 2679  
 Sankari Ho, Anna Maria 2513  
 Sanmark, Fredrik Gabriel 42  
 Santala, Kenneth Olav Mikael 2521  
 Santala, Karin Mikaela 2520  
 Santavirta, Seppo Sakari 2209  
 Saraheimo, Markku Tapani 2680  
 Sarén, Jarl Hermansson 1171  
 Sarkio, Susanna Martti 2223  
 Sarkola, Taisto Askonpoika 2458  
 Sauren-Lindfors, Maria C. 1665  
 Savikko, Minna Johanna 2514  
 Savolainen, Aslak Martti Aatos 2200  
 Savolainen-Peltonen, Hanna Maria 2561  
 Savolin, Martin Elias 890  
 Savonen, Pertti Kari Severi 2373  
 Savonen, Severi Sefanias 880  
 Savonius, Bernt Johannes 2141  
 Savonius, Okko Johannes 2855  
 Saxbäck, August Wilhelm 260  
 Saxen, Arno 1059  
 Saxen, Herman Gustaf 1006  
 Saxen, Monica 1198  
 Schalin, Hanna Maaria 2374  
 Schalin, Lars Stefan Mikael 2375  
 Schalin-Jäntti, Camilla Birgitta Madeleine 2307  
 von Schantz, Héléne Thérèse 1510  
 Schatelowitz, Robert 451  
 Schauman, Carl Waldemar 1188  
 Schauman, Carl-Gunnar 1297  
 Schauman, Elli 1140  
 Schauman, Eric Rafael 1102  
 Schauman, Julius Ossian 381  
 Schauman, Knut Olof Folkesson 1662  
 Schauman, Satu Kristiina 2758  
 Schauman, Stephan Victorson 1409  
 Scheiber, Siv 1780  
 Scheinin, Barbro Marianne 1573  
 Scheinin, Theodor Mikael 1478  
 Scheinin, Tom Mikael 2124  
 Schencke, Friedrich August Hermann 1105  
 Schildt, Ernst 301  
 Schildt, Wollmar Styrbjörn 72  
 Schjerfbeck, Sven Magnus 2  
 Schmidt, Gustaf Mauritz 27  
 Schnitt, Gustaf Adolf 371  
 Schroderus, Mauno 892  
 Schroeder, Christel Margareta 2095  
 Schroeder, Patrik Risto Rikhard 1977  
 von Schrowe, Johan Gerhard 569  
 Schröder, Inga 1143  
 Schröder, Karl Fredrik 495  
 Schröder, Marika Teresia 2681  
 Schröder, Tom Martin 1978  
 Schulman, Carl-Gustav Leonard 1819  
 af Schultén, Maximus Widekind 262  
 Schultz, Rüdiger Ewald Hugo 2404  
 Schwanck, Anna Saima Elisabeth 1038



- Schwanck, Carl Gustav Alexander (Gösta) 905  
 Schönberg-Norio, Daniela Marita 2535  
 Sederholm, Carl Gustaf Theodor 1220  
 Sederholm, Karin Marie 1219  
 Sederholm, Tom Charles Claes Jakob 1674  
 Segerberg-Kontinen, Christel Margareta 2096  
 Segercrantz, Ragnar Armas Johan 1034  
 Segerstråle, Eva Hilda Kristina 963  
 Segerstråle, Johan 1979  
 Seidel, Heinrich Veikko 1719  
 Selenius, Jan Erik Kristian 2639  
 Seligson, Salomon 1016  
 Sellergren, Tor-Leif, Sigfrid 1600  
 Selroos, Olof Birger Natanael 1639  
 Seppälä, Mervi Elina 2230  
 Seppälä, Matti Tapio 2097  
 Seppälä-Lindroos, Senja Anneli 2566  
 Seppänen, Risto Mikko Juhana 2294  
 Seppänen, Väinö Johannes 711  
 Serlachius, Gustaf Leonard 302  
 Serlo, Willy Seiv 2229  
 Servo, Carita Tuulikki 1717  
 Sesemann, Emil Herman 229  
 van Setten, Gysbert Botho 2379  
 Sevelius, Inna Katarina 2382  
 Seydel, Werner 1345  
 Sibelius, Christian 490  
 Sibelius, Kristian Gustaf 138  
 Sievers, Hjalmar Richard Olof 1134  
 Sievers, Klas Richard 314  
 Sihvola, Johanna Maria 2818  
 Silen, August Wilhelm 537  
 Silfvast, Georg Tom Olof 2098  
 Silfvast, Johannes 552  
 Silfvenius, Herbert Karl Johannes 1596  
 Siljander, Tuija Annika Heli 2887  
 Sillman, Eino Conrad Adam 1069  
 Sillman-Lönnroth, Elsa Anna E 1061  
 Silvasti-Lundell, Marja Kaarina 2682  
 Simberg, Niklas Henrik 2201  
 Simons, Kai Lennart 1663  
 Sipilä, Wilhelm Walter 609  
 Sippel, Helmer Ragnwid 1441  
 Sirelius, Knut Samuel 129  
 Siren, Hugo 293  
 Sirkka, Jannice Marie Erika 2856  
 Sirviö, Marja-Leena 2523  
 Siven, Frans Johan Edvard 190  
 Siven, Valter Osvald 519  
 Sivola Aku 865  
 Sjöberg, Alfons Richard 669  
 Sjöberg, Thomas Kristian 2376  
 Sjöberg-Tuominen, Lena Elisabeth 2328  
 Sjöblom, Carl Johan 1368  
 Sjöblom, Göran Olof Herman 1305  
 Sjöblom, John Charley 790  
 Sjöblom, Marja Kaarina 2002  
 Sjöblom, Tor Håkan 1337  
 Sjöholm, Anders Lars-Johan 2466  
 Sjöholm, Elias Waldemar 1077  
 Sjölin, Onni Alfred 587  
 Sjöman, Sten Edvard 61  
 Sjöström, Lennart Emanuel 861  
 Sjövall, Atte Oskar 2857  
 Skogberg, Jutta Mirjam 2314  
 Skogster, Otto August 530  
 Skogström, Albin Mikael 725  
 Skrifvars, Birgitta Margareta 1641  
 Skrifvars, Bo Viktor 1654  
 Skrifvars, Markus Benedikt 2482  
 Skurnik, Herman Hirsch 1256  
 Slotte, Jarl-Håkan Fritiofson 1820  
 Slätis, Kasten Otto Waldemar 1111  
 Slätis, Pär Erik Valdemar 1564  
 Smedberg, Åke Axel 1421  
 Smedjebacka, Lars Kruse 2016  
 Smeds, Anna Marika 2459  
 Smeds, Birgitta Ulrika Marianne 1871  
 Smeds, Clas-Göran Johannes 2425  
 Smeds, Jarl-Erik Johannes 1846  
 Smeds, Johan Erik 2590  
 Smeds, Tea Marika 2243  
 Smirnoff, Georg 235  
 von Smitten, Karl Albert Johan 1789  
 Snellman, Anna May 1091  
 Snellman, Elis Ilmari 1442  
 Snellman, Gej Armas 1026  
 Snellman, Gustaf Ferdinand 321  
 Snellman, Henry Rafael 870  
 Snellman, Wilhelm 316  
 Sohlberg, Anja Margareta 1679  
 Soikkonen, Johannes 769  
 Soilunen, Niilo Henrik 1080  
 Soini, Juho 422  
 Soini, Matti Jouko Ylermi 2819  
 Sokoloff, Nikolai 1028

- Soldan, Karl Erik 98  
 Somersalo, Heidi Ceres Karin 2244  
 Sommelo, Väinö Vakaa 981  
 Sonck, Carl Eric 1217  
 Sonck, Johan Wilhelm 521  
 Sourander, Bertil 979  
 Sourander, Bruno Alfons 982  
 Sourander, Christer Erland 1462  
 Sourander, Johan Ernst 85  
 Sourander, Karl Torsten 1361  
 Sourander, Leif André 2536  
 Soveri, Pertti Juhani 1946  
 Sovijärvi, Anssi Raimo Antero 2142  
 Spooft, Axel Reinhold 241  
 Spooft, Katarina 994  
 Spooft, Johan 2340  
 Stadius, Karl Otto Wilhelm 336  
 Standertskjöld-Nordenstam,  
 Carl-Gustaf Maurice 1700  
 Standertskjöld, Carl Bruno 488  
 Starck, Knut Wilhelm 1276  
 Starck, Werner 362  
 Starck-Parkkari, Johanna Marjatta 2384  
 Starck-Sievers, Gunhild Augusta 1192  
 Starmark, Birgitta Veronica 1783  
 Staudinger, Eliel Fredrik 299  
 Staudinger, Johan Justus 108  
 Stenberg, Anna Monica 1742  
 Stenberg, Carl-Gustav Dag 1701  
 Stenberg, Edla Elisabet 840  
 Stenberg, Elias Mikael 632  
 Stenberg, Karin Astrid 1728  
 Stenberg, Tarja Helena 2615  
 Stenbäck, Asser Immanuel 1397  
 Stenbäck, Edvard Otto 268  
 Stenbäck, Frej Gustav 1921  
 Stenbäck, Hjalmar Mathias 647  
 Stenbäck, Jakob 333  
 Stenbäck, Lauri Johannes 1007  
 Stenbäck, Matthias Gustaf Joachim 211  
 Stenfors, Lars-Erik 2202  
 Stenius, Erik 583  
 Stenius, Jaakko Fjalar 1004  
 Stenius, Pehr August 1322  
 Stenius, Sten Gunnar 1206  
 Stenius-Aarniala, Brita Signe Maria 1711  
 Stenius-Ayoade, Agnes Charlotta 2640  
 Stenman, Jakob Johan Evald 2426  
 Stenman, Svante Hans Evald 1790  
 Stenman, Ulf-Håkan 1743  
 Stenvall, Harriet Vivika 2888  
 Stenström, Rasmus Herman 1398  
 Sternberg, Hugo 754  
 Sternberg, Ivar 447  
 Steven, Konstantin 118  
 Stigzelius, Lars Herman 195  
 Stjernberg-Salmela, Susanna Marie 2591  
 Stjerncreutz, Valdemar 883  
 Stjernschantz, Ben 1316  
 Stjernschantz, Johan Wilhelm 1912  
 Stjernschantz, Lena Maria 1913  
 Stjernvall, Berndt Joachim 2377  
 Stjernvall, Knut Adolf 599  
 Stjernvall, Knut Fritz Leo 1544  
 Stockmann, Wilhelm Heinrich Hermann 536  
 Stolpe, Thorfinn 503  
 Stolt, Anu Annina 2537  
 Stolt, Katja Mikaela 2526  
 Stoor, Bernhard Waldemar 1418 a.  
 Stoor, Linda Maria 2820  
 Storgårds, Karin Helen 1947  
 Storkamp, Åsa Elsa Elisabet 2272  
 Storkamp, Vivan Nina 2298  
 Storsjö, Petra Linnéa 2592  
 Strandberg, Peter Georg Erik 2204  
 Strandin, Göran Mikael 2050  
 Strandström, Gurli Marita 1531  
 Strang, Birgitta Irene 2173  
 Strang, Stefan Wilhelm 2174  
 Strang-Karlsson, Sonja Maria 2683  
 Streng, Werner Osvald 594  
 Strengell, Alarik 504  
 Strengell, Albert 433  
 Strengell, Gustaf Wilhelm 163  
 Strengell, Karl Albert 164  
 Strien, Leena Hannele 2780  
 Strähle, Axel Lennart 426  
 Strählmann, Johanna 2295  
 Ström, Bengt Brynolf 2100  
 Strömberg, Bo Fjalar 1469  
 Strömberg, Elinor 1273  
 Strömberg, Johan Otto 109  
 Strömberg, Maj-Britt 1601  
 Strömberg, Sven Torsten Gustaf 1260  
 Strömborg, Gustaf Julius 172  
 Studt, Carl 6

- Ståhlberg, Hugo Albert** 496  
**Ståhlberg, Marja Riitta** 2101  
**Ståhlberg, Per-Olof Voldemar** 1608  
**Stålhammar, Siinto Sulho Sampo Solmu** 983  
**Ståhls, Anders Kristian** 2245  
**Sucksdorff, Dan Patrick Sebastian** 2641  
**Sucksdorff, Wilhelm Immanuel** 1104  
**Sucksdorff, Wilhelm Joachim** 317  
**Suhonen-Malm, Anna-Stina** 2343  
**Suihko, Eemil Johannes** 847  
**Suikkanen, Eija Marjatta** 2125  
**Sulin, Paul Ferdinand** 266  
**Sund, Kaj Per Ole** 2102  
**Sund, Malin Åsa Margareta** 2483  
**Sundberg, Carl Gustaf Jarl** 855  
**Sundberg, Marcus Adolf Reinhold** 1470  
**Sundblom, Dag Markus** 2352  
**Sundblom, Dordi Elisabeth A** 1082  
**Sundblom, Sheila Mary** 2292  
**Sundelius, Nils Albert Harald** 735  
**Sundell, Börje Wilhelm** 1518  
**Sundell, Tom Kristian** 2593  
**Sundén, Gunveig Agneta** 2051  
**Sundholm, Albert Johan** 499  
**Sundius, Jakob** 10  
**Sundman, Leonides** 1136  
**Sundman, Nikolai** 388  
**Sundman-Digert Carita Isabella** 2246  
**Sundqvist, Jan Markus** 2247  
**Sundqvist, Ulrika** 2143  
**Sundström, Bo Erik** 1872  
**Sundström, Karl Göran** 1656  
**Sundvik, Ernst Edvard** 272  
**Sundvik, Ernst Karl Odo** 772  
**Suolahti, Eino Emil** 808  
**Suomalainen, Yrjö Toivo Ilmari** 862  
**Suvilehto, Jari Veli Juhani** 2759  
**Svaetichin, Gunnar Nils Toivo** 1356  
**Svanberg, August Wolmar** 476  
**Svanljung, Fredrik Gustaf** 220  
**Svanljung, Gustaf Allon** 794  
**Svanljung, Gustaf Ernst** 781  
**Svanström, Justus Theodor** 104  
**Svarvar, Ulla Catarina** 2642  
**Svartbäck, Carl-Marcus** 2400  
**Svedman, Karl-Erik Krister** 1873  
**Svensnas, Erik Axel Arvid** 1609  
**Svensson, Bror Gösta** 1141  
**Svensson, Ossian** 1640  
**Sviberg, Pernilla Ann-Sofie** 2821  
**Svinhufvud, Karl Axel Lennart** 304  
**Sysimetsä, Juho Valentin** 933  
**Sältin, Erik Gunnar** 1168  
**Sältin, Fredrik Viktor** 197  
**Sältin, Robert Gunnar Benjamin** 555  
**Särkkä, Sylvi Anneli** 1794  
**Särs, Gudrun Maria** 2069  
**Söderblom, Terhi Kristiina** 2395  
**Södergård, Jerker Mats Birger** 2329  
**Söderholm, Ann-Lis Runa Birgitta** 1720  
**Söderholm, Anna-Lisa** 2175  
**Söderholm, John Joakim** 2684  
**Söderholm, Hannah Maria** 2760  
**Söderlin, Maria Kristiina** 2715  
**Söderling, Fredrik Wilhelm** 202  
**Söderling, Hans** 777  
**Söderlund, Christina Sofia** 1911  
**Söderlund, Bror Waldemar** 800  
**Söderlund, Bror-Åke** 1277  
**Söderlund, Hans Samuel** 1218  
**Söderström, Henna Kristina** 2858  
**Söderström, Hjalmar Werner** 1062  
**Söderström, Sten Håkanson** 1941  
**Söderström-Anttila, Viveca Ingeborg** 2427  
**Taivainen, Tomi** 2145  
**Takala, Matti** 765  
**Takalo, Reijo Juhani** 2594  
**Takolander, Rabbe Jarlson** 1744  
**Tallberg, Pehr Hjalmar** 1119  
**Tallberg, Thomas** 1625  
**Tallgren, Leif Gustav** 1610  
**Talling, Maria Louise** 2616  
**Tallqvist, Georg Nathanael** 1176  
**Tallqvist, Gustav Henrik Nath** 1574  
**Tallqvist, Hans Henrik Teodor** 1399  
**Tallqvist, Theodor Waldemar** 547  
**Tallroth, Kaj Arvid Alexis** 1745  
**Tamelander, Brita Marianne** 1562  
**Tammela, Tuomas Leo Herman** 2738  
**Tammelin, Hjalmar Edvin** 324  
**Tammenmaa, Irina Angela** 2685  
**Tammilehto, Minna Kristina** 2710  
**Tamminen, Klaus Henrik** 2484  
**Tanskanen, Lauri Antero** 952  
**Tapenius, Karl Anders Niklas** 79  
**Tarkkila, Pekka Juhani** 2515

- Tarpila, Erkki Olavi 1914  
 Tarvos, Veronika Erika 2822  
 Taskinen, Kaarlo 748  
 Tavela, Ella Kristina 1626  
 Tawaststjerna, Akseli Verner Wilhelmi 824  
 Tawaststjerna, Onni Fredrik 584  
 Tchalenko, Nina 1373  
 Tefke, Aleksis Bernhard Emil 948  
 Teikari, Jaakko Matias 2205  
 Teir, Harald Gustav 1354  
 Teir, Henrik Harald 1847  
 Telen, Uno Väinö 820  
 af Tengström, Johan Magnus 29  
 af Tengström, Johan Martin Jakob 128  
 Tennberg, Carl Axel Constantin 563  
 Terhola, Lauri Herman 960  
 Their, Maria Helena 2308  
 Their, Micael Erik August 2739  
 Therman, Ernst Arnold 579  
 Therman, Johannes Einar 730  
 Therman, Per-Olof Gabriel 1245  
 Thesleff, Claudius Rytgert 1046  
 Thesleff, Nils Carl Emanuel 1154  
 Thesleff, Theodor 305  
 Thóden, Carl-Johan 1791  
 Thodén, Marie Leontine 2859  
 Thomson, Annika Chatarina 2643  
 Thorén, Hanna Agneta 2562  
 Thorn, Lena Margareta 2644  
 Thorson, Bengt Ingvar 2823  
 Thorström, Thor 1243  
 Thulé, Bernt Richard 1980  
 Thuneberg, Paul Alexander 478  
 Thuring, Lars Oskar 95  
 Thölix, Anna-Maria Alexandra 2889  
 Ticklén, Johan Fredrik 51  
 Tigerstedt, Carl Christian Oskar Robert 822  
 Tigerstedt, Lars Robert 1306  
 Tigerstedt, Nina-Maria 2595  
 Tigerstedt, Robert Adolf Armand 289  
 Tigerstedt, Theodor Albert 141  
 Tiisala, Kaarle Werner 978  
 Tiitinen, Herman 763  
 Tikka, Hannes 698  
 Tikkanen, Ilkka Tapani 2176  
 Tikkanen, Jussi Matias 2645  
 Tikkanen, Matti Vilho 1942  
 Tikkanen, Roope Bob 2563  
 Tillman, Lauri 980  
 Timgren, Fredrik Werner 323  
 Timonen, Uno Mathias 813  
 Toikka, Camilla Elisabeth 2342  
 Toivonen, Märta Elvira 1021  
 Toivonen, Päivi Johanna 2646  
 Tollet, Ernst Artur 438  
 Tollet, Ernst Walter 1109  
 Tollet, Gustaf Adolf 405  
 Tolonen, Nina Emilia 2761  
 Tolvanen, Erkki 2126  
 Toppelius, Arnold Werner 487  
 Toppelius, Gustaf 21  
 Toppelius, Johan Nathanael 205  
 Torppa, Auri Martina 2647  
 Trapp, Karl Reinhold 188  
 Trappe, Björn 1848  
 von Troil, Sten Gustaf Verner Samuel 1041  
 von Troil-Koskela, Karin Birgitta Olofsdotter 1746  
 Troupp, Anders 1008  
 Troupp, Henry Eugen 1559  
 Tudeer, Oskar August 1081  
 Tuisku, Ilpo Seppo Johannes 2824  
 Tukiainen, Kaarlo Adam 678  
 Tulenheimo, Eva Debora 944  
 Tulenheimo-Silfvast, Riitta Annika 2147  
 Tuomi, Tiinamajja 2762  
 Tuomikoski, Anastasia Kaisa Pauliina 2740  
 Tuominen, Vaula Inkeri 2402  
 Tuppurainen, Matti Olavi 2206  
 Tuppurainen, Nina Maria 2148  
 Turku, Bo Christer 1896  
 Turula, Kaj Bertel 1627  
 Turula, Margareta Vilhelmina Ester 1617  
 Turunen, Olli Ensio 1747  
 Turunen, Pertti Tapio 2781  
 Tylli, Britt-Mari Helena 2270  
 Törngren, Johan Adolf 364  
 Törngren, Johan Agapetus 9  
 Törnqvist, John Hugo 793  
 Törnroth, Carl Holger 1241  
 Törnroth, Hjalmar 634  
 Törnroth, Julius Konstantin 165  
 Törnroth, Lars Henrik 37  
 Törnroth, Tom Stefan 1729  
 Törnqvist, Henry Jonatan 2825  
 Törnström, Axel Anders 623  
 Törnwall, Lars Olof 1017

- Tötterman, Anna Teresa Veronica 2224  
Tötterman, Guido Hilmer R 1146  
Tötterman, Johan Verner 1876  
Tötterman, Karl Gunnar 1262  
Tötterman, Karl Johan 2067  
Tötterman, Lars Emil 1270  
Tötterman, Lars Erik 1410  
Tötterman, Nina Henrica 2763  
Tötterman, Thomas Henrik 1943  
Tötterman, Uno Edvin 1065  
Udd, Alf Bjarne 2378  
Udd-Granat, Lina Viveca 2648  
Uhlenius, Signe Nina Marina 2281  
Ukkonen, Mia Benita Gabriella 2390  
Ulfstedt, Tor Gustaf Eskil 1380  
Ulfvens, Ragnar Hans Ivar 2248  
Ulfves, Artur Anders 1560  
Ulfves, Artur Valdemar 1055  
Ulfves, Karl Edgar Aurelius 1093  
Ullner, Päivi Maarit 2441  
von Ungern-Sternberg, Marina Camilla Marey 2565  
Unnérus, Carl-Erik Anders 1301  
Unnérus, Hans-Anders Herbert 1748  
Unnérus, Myra Viveca Linnea 1749  
Unonius, Erik Oskar 1293  
Uotila-Nieminen, Mirjami Johanna 2177  
af Ursin, August 214  
Ursin, Nils Abraham 19  
af Ursin, Wilhelm 175  
Utter, Arvid Ossian 1124  
Utter, Bernhard Mikael 2178  
Vaarala, Outi Minna Anneli 2249  
Vaenerberg, Carl-Erik Knutsson 1675  
Vahtera, Erkki Albert 924  
Vainio-Mattila, Cecilia 1415  
Valkonen, Mikko 2149  
Valle, Sirkka Liisa 2232  
Valleala, Heikki Veli 2516  
Valli, Harry Kalervo, 1822  
Valvanne, Paavo 969  
Vapaatalo, Heikki Ilmari 2150  
Vapalahti, Tarja-Leena 2764  
Varila, Elias Jalmari 976  
Varpula, Juho Emanuel 749  
Varsila, Eeva Marjatta 2463  
Vartiainen, Matti Sakari 1823  
Vasara, Anna Irmeli 2428  
Vehkavaara, Satu Susanna 2653  
Veijo, Wiljo Arvid 984  
Vento, Antti Erland 2860  
Vest, Bertel Wilhelm 1196  
Victorzon, Lars Mikael 2460  
Victorzon, Leena Sarita 2741  
Victorzon, Magnus 2052  
Vihavainen, Johannes 977  
Vihervaara, Maria Vilhelmiina 2826  
Viinikainen, Anna-Kaarina 2687  
Vikatmaa, Pirkka Juha 2430  
Vikström, Kenth Robert 2431  
Viljanen, Barbro Carita 1870  
Viljanen, Mirva Kristiina 2711  
Viljaranta, Satu Hannele 2182  
Vintturi, Juha Matti 2652  
Virkki, Matti Juhani 1731  
Virkkunen, Pekka 2105  
Virkola, Kristina Margareta 1751  
Virolainen, Silja Elina 2598  
Virtanen, Kaj Aulis 1982  
Virtanen, Tuula Marianne 2276  
Visa, Wilho 828  
Visa-Tolvanen, Kirsti Anneli 2227  
Vitali, Johan Henrik 621  
Vuorinen, Onni Armas 903  
Vuorio-Holopainen, Tuuli Elina 2568  
Vuoristo, Gunvor Aslög C 1355  
Väisänen, Heikki Erhard 872  
Väisänen, Olli Juhani 2767  
Waal, Jouko Kalervo 1792  
Waalivirta, Taavi Esa 791  
Wadén, Johan Erik Mikael 2596  
Waenerberg, Georg Viktor 1029  
Waenerberg, Tor Gustaf 646  
Wager, Odd Andreas 1948  
Wahl, Henrik August 1849  
Wahlbeck, Kristian 2179  
Wahlberg, Alexander Eliel 391  
Wahlberg, Herman Johannes 1058  
Wahlberg, Karl Ferdinand 250  
Wahlberg, Peter Erik Axel 1521  
Wahlberg, Thomas Henrik 1793  
Wahlfors, Karl Reinhold 269  
Wahlfors, Kurt Rudolf 1315  
Wahlström, Sten Gösta Knut 1287  
Wahlström, Torsten Rafael 1821  
Walín, Ragnar 1066  
Walle, Daniel Fredrik 1031

- Walle, Daniel Gustaf 718  
 Walle, Karl Fredrik 232  
 Wallén, Olav Bertil M 1434  
 Wallenius, August Lennart 556  
 Wallenius, August Wilhelm 33  
 Wallenius, Marja-Terttu Helena 1981  
 Wallenius, Matti Iisakki 1054  
 Wallensköld, Edvard Waldemar 1117  
 Wallgren, Axel Leonard 526  
 Wallgren, Carl Gustaf 1485  
 Wallgren, Eric Ivar 1541  
 Wallgren, Georg 100  
 Wallgren, Georg Rabbe 1435  
 Wallgren, Georgwilhelm 1022  
 Wallgren, Ivar 1013  
 Wallgren, Ivar Alexander 356  
 Wallgren-Pettersson, Angela Carina 2068  
 Wallin, Olof August 957  
 Wallman, Nicke Woldemar 1331  
 Walmari, Zachris 251  
 Waltari, Hilikka Helena 2890  
 Wangel, Anders Gustaf 1597  
 Wangel, Gustaf Adolf 1085  
 Wangel, Karl Erhard 671  
 Wardi, Meir Joram 2206a  
 Warén, Aron Josef 502  
 Warén, Eliel Jonathan 360  
 Warén, Kaarlo Erkki Johannes 958  
 Wartiovaara, Arvi Kustaa 807  
 Wasastjerna, Curt Gustaf Victor 1367  
 Wasastjerna, Evert Viktor 463  
 Wasastjerna, Gunnar Evert 1190  
 Wasastjerna, Selim Osvald 152  
 Wasén, Elise Maria 2686  
 Wasenius, Adolf Ferdinand 1166  
 Wasenius, Adolf Johannes 531  
 Wasenius, Bror Harry Johannes 1247  
 Wass, Yrjö Emil Untamo 1099  
 Wasz, Torsten Emerik 378  
 Wasz-Höckert, Bror Ole 1400  
 Weber, Christian Hjalmar 1436  
 Weber, Theodor Hugo 1690  
 Weber, Thorolf 1012  
 Webster, Henrietta Victoria Colman 2429  
 Weckman, Johannes William 649  
 Weckman, Martin Gustaf 2353  
 Weckman, Stig Nils Gustaf 1554  
 Weckman-Varanti, Karl Axel Brynolf 936  
 Wegelius, Carl Otto 1497  
 Wegelius, Carl Wredeby Berger 1185  
 Wegelius, Jakob 15  
 Wegelius, Karl Hjalmar Rafael 705  
 Wegelius, Ruth Alice Margaretha 1278  
 Wegelius, Uno Edvin 1575  
 Wegelius, Walter 701  
 Weikkola, Klaus Johannes 859  
 Wellenius, Otto Henrik 819  
 Wellenius, Runar Leonard 1222  
 Wellman, Johan Oskar Reinhold 887  
 Wendelin, Anders Ludvig 133  
 Wendelin, Ernst 409  
 von Wendt, Cicilia Johanna Margaretha 1411  
 von Wendt, Gunvor Christina 1915  
 von Wendt, Dora Margareta 1020  
 von Wendt, Georg Willehad 674  
 von Wendt, Lennart Olof Willehad 1916  
 Wennerstrand, Yvonne Birgitta 2597  
 Wennerström, Oskar Walfrid 292  
 Wennström, Carl Johan 1691  
 Werner, Sigurd Bernhard 1113  
 Wesander, Nils Ferdinand 1086  
 West, Gösta 1417  
 West, Kurt Alfred 1612  
 Westerberg, Per-Anton Robert 2403  
 Westerberg, Thor-Ulf Viking 1380 a.  
 Westerén, Leif Torsten Sigfrid 2649  
 Westerholm, Karen Susann 2538  
 Westerholm, Nils Erik 1452  
 Westerholm, Robert Alfred 873  
 Westerholm-Ormio, Mia Gunilla 2517  
 Westerling, Mikaela Erica 2543  
 Westerlund, Fredrik Wilhelm 247  
 Westerlund, Jeff Robin 2250  
 Westerlund, Rolf Magnus 1585  
 Westerlund, Viktor Jarl Vilhelm 1613  
 Westermarck, Tuomas Walter 1730  
 Westlin, Richard Volmar 753  
 Wetterstrand, Carl Johan Ludvig 570  
 Wetterstrand, Gunilla Maritta 1850  
 Wetterstrand, Gustaf Adolf 619  
 von Weymarn, Edvard Georg Ludvig 313  
 Wichmann, Björn-Eric 1479  
 Wichmann, Karl Teodor 372  
 Wichmann, Lars Gustav Reino 1712  
 Wichmann, Seth Edvin 871  
 Wickström, Bengt Jarl 1503

- Wickström, Ingmar Gustav 1496  
 Wickström, Johan Gustav Henrik 2003  
 Wickström, Johan Oskar 1151  
 Widbom, Viktor Henrik 407  
 Wide, Tove Elisabet 2180  
 Widén, Elisabeth Ingrid Maria 2309  
 Widholm, Olof Erik Bernhard 1471  
 Widing, Kim Allan 2053  
 Widnäs, Karin 1169  
 Wiederpass Vainio, Elisabete 2891  
 Wigelius, Ellen 844  
 Wiiala, Torsten Gunnar 1128  
 Wiik, Kalle Antti 672  
 Wikander, Anna Elisabeth 721  
 Wikberg, Karl Edvin 667  
 Wiklund, Bror Axel 1511  
 Wiklund, Tom Anders 2103  
 Wiklund, Ulla Maria 2077  
 Wiksten, Jan-Patrik 2485  
 Wikström, Anne Maria 2181  
 Wikström, Bengt Birger 1401  
 Wikström, Fredrik Hjalmar 1129  
 Wikström, Mårten Karl Fredrik 1824  
 Wikström, Ulla Margareta 2542  
 Wilén, Karl Selim 655  
 Wilén, Nils Erik 1139  
 Wilen, Rose-Marie Christina 2104  
 Wilenius, Fredrik Daniel 142  
 Wilenius, Runar Leonard 1222  
 Wilkki, Fredrik Alexander 411  
 Wilkman Clara, Birgitta 2099  
 Wilkman, Erika Maria 2766  
 Wilkman, Tommy Sten Erich 2765  
 von Willebrand, Eeva Orvokki 2070  
 von Willebrand, Erik Adolf 525  
 von Willebrand, Gustaf Walfrid 184  
 von Willebrand, Herman Viktor 673  
 von Willebrand, Knut Felix 82  
 von Willebrand-Bäckman, Maria Catherine 2391  
 Willhelms, Else-Maj 1162  
 Wilson, Kenneth Dag 2127  
 Winberg, Iris Mirjam 1303  
 Winell, Klas Mikael 2827  
 Wingren, Josef Emanuel 1304  
 Wingren, Per-Erik 2207  
 Winqvist, Carl Gustaf 455  
 Winter, Edvard 174  
 Winter, Georg Gustaf 132  
 Winter, Gustaf Johannes 466  
 Winter, Karl Johan 424  
 Winter, Uno Anders 429  
 Wirkberg, Greta Ingeborg Maria 1543  
 Wirkberg, Runar 1230  
 Wirta, Ole Raymond 2539  
 Wirzén, Johan Ernst Adhemar 68  
 Wirzenius, Paul Styrbjörn 578  
 Wistbacka, Jan-Ola 2071  
 Wittfooth, Kirsti Anna Katarina 1463  
 Woivalin, Tora Josefin 2380  
 Wolff, Carl Erik Hilding 1108  
 Wolff, Carl Göran Harry 1542  
 Wolff, Carl Henrik Johannes 2106  
 Wolff, Carl Thomas Reguel 946  
 Wolfram, Mary Johanna 2312  
 Wrede, Carl-Magnus 1292  
 Wuorinen, Juhani Heikki 603  
 Wägar, Gustav Arne 1795  
 Währn, Patrik Christopher 2381  
 Wäänänen, Aaro 918  
 Yki-Järvinen, Hannele 2054  
 Yli-Hankala, Arvi Mikael 2356  
 Ylikallio, Emil Akseli 2828  
 Ylä-Kotola, Tuija Marketta 2650  
 Ylppö, Arvo Henrik 898  
 Youssef, Mohamed Mohtar Mahmoud 2540  
 Zachariassen, Jörgen Richard 717  
 Zall, David Michael 1161  
 Zeidler, Gustav Richard Anton 1191  
 Zetterman, Arthur Johan 231  
 Zewi, Moses 1424  
 Zilliacus, Harry Berendt Johan 1336  
 Zilliacus, Harry Erik Robert 1949  
 Zilliacus, Henrik Johan Wilhelm 343  
 Zilliacus, Voldemar 1044  
 Zitting, Anders Johan Erik 1713  
 Zitting, Erik Gustaf 1133  
 Zitting, Erna Margit 1132  
 von Zweigberg, Georg Adolf 566  
 Åberg, Carl Haakon Johannes 1750  
 Åberg, Fredrik Oskar 2742  
 Åberg, Gunnar Johannes 1228  
 Ådahl, Lars Henrik 1898  
 Åkerberg, Gunilla Beatrice 2208  
 Åkerberg, Otto 322  
 Åkerberg, Åke 1402  
 Åkerblom, Hans Kristian 2293

- |                                            |                                   |
|--------------------------------------------|-----------------------------------|
| Åkerman, Karl Erik Ossian 1983             | Öhman, Runar Carl 926             |
| Åkesson, Axel Erik 119                     | Öhman, Svante Carl 1504           |
| Åkesson, Berndt Fredrik 31                 | Öhrbom, Valter Herman Torsten 658 |
| Ålgars, Annika Britt-Marie 2689            | Österberg, Erik Örnulf 2486       |
| Åström, Björn Oscar 1825                   | Österberg, Peggy Carita 1874      |
| Åström, Börje Henrik 1280                  | Österberg, Jan Harry Örnulf 2055  |
| Åström, Emil Elias 242                     | Österholm, Tom Gunnar 2518        |
| Äikäs, Sigrid Dagmar Helena Christina 1615 | Österlund, Pia Johanna 2354       |
| Äyräpää, Matti 320                         | Österman, Elna Maria 1103         |
| Öfverlund, Jarl Edel Edvard 1403           | Österåker, Heidi Helena 2599      |
| Öfverström, Ola Kyösti Emil 2618           | Östling, Sven Gustaf 1289         |
| Öhman, Georg 298                           | Östman, Bjarne Johannes 2056      |
| Öhman, Karl Henrik 839                     | Östman, Bror Christian 1586       |
| Öhman, Rolf Edvard 970                     | Östman, Ulf Roger 1761            |





