



Městská část Praha 14

K R O N I K A

Kyjí, Hostavic, Hloubětína a Černého Mostu



KRONIKA

městské části Praha 14

Rok 2005

Děkuji všem spolupracovníkům i autorům jednotlivých textů za pomoc při realizaci kroniky.

Vaše kronikářka

OBSAH

	<i>strana</i>
Úvodní část	1-4
Obsah	5-6
Samosprávné rozdělení hl. m. Prahy	7-10
MČ Praha 14	
<i>Slovo kronikářky</i>	13
<i>Městská část Praha 14 (vznik, katastrální území)</i>	15
<i>Symbolika (znak, prapor, symbolika)</i>	17
<i>Historie a památky</i>	19-24
<i>Příroda</i>	25-27
<i>Podzemí Prahy 14 a okolí</i>	29-30
<i>Letopisecká komise</i>	31-32
KAPITOLY	
Rok 2005	
<u>I. Politický a veřejný život</u>	35-62
<i>Správní obvod Praha 14</i>	37-53
<i>MČ Praha 14</i>	37-49
<i>MČ Praha-Dolní Počernice</i>	50-53
<i>Listy Prahy 14</i>	54
<i>Psalo se o nás</i>	55-62
<u>II. Obyvatelstvo, péče a bezpečnost</u>	63-80
<i>Obyvatelstvo</i>	64
<i>Počet obyvatel, počet narozených a zemřelých</i>	
<i>Občanskosprávní agenda</i>	65
<i>Sociální a zdravotní záležitosti</i>	66-71
<i>Sociální zabezpečení a státní sociální podpora</i>	72-73
<i>Oddělení právní, bytové a matriční</i>	74
<i>Krizové řízení</i>	75
<i>Bezpečnostní složky, záchranný systém</i>	76-80
<i>Městská policie</i>	76-79
<i>Policie ČR</i>	80
<u>III. Hospodářství, rozvoj obce</u>	81-96
<u>živnostenské podnikání</u>	
<i>Ekonomika a správa majetku obce</i>	82-87
<i>Výstavba</i>	90
<i>Územní rozvoj</i>	91-92
<i>Živnostenské podnikání, obchod a služby</i>	93-96

<u>IV. Doprava a životní prostředí</u>	97-106
<i>Životní prostředí</i>	98
<i>Doprava, spoje, komunikace</i>	99-106
<u>V. Kulturní události</u>	107-116
<i>Přehled kulturních událostí Prahy 14</i>	108-110
<i>Oddělení kultury a občanských záležitostí</i>	111
<i>Z galerie osobností</i>	112-115
<i>Víceúčelový sál (Galerie 14)</i>	116
<u>VI. Tělovýchova a sport</u>	117-146
<i>Organizace</i>	118-121
<i>Nejzajímavější sportovní akce</i>	122-142
<i>Cyklostezky</i>	143-145
<u>VII. Školství</u>	147-172
<i>O školství</i>	147
<i>Přehled školských zařízení, prezentace</i>	148-151
<i>Mateřské školy</i>	152-158
<i>Základní školy</i>	159-164
<i>Opravy a rekonstrukce budov</i>	165
<i>Obvod. pedagogická poradna, porad. centrum</i>	166
<i>Střední školy</i>	167-169
<i>Vysoká škola</i>	170-172

SAMOSPRÁVNÉ ROZDĚLENÍ

hl. m. Prahy

Správní členění (od 1. 7. 2001)

Na základě obecně závazné vyhlášky hlavního města Prahy, kterou vydává Statut hlavního města Prahy, dochází od 1. 7. 2001 v oblasti výkonu přenesené působnosti k rozšíření počtu městských správních obvodů na celkový počet 22. Jednotlivé činnosti, které budou těmito městskými částmi vykonávány nejen na svém území, ale i na území jiných městských částí jsou upraveny v části A, B, C přílohy č. 4 výše uvedené vyhlášky.



*Podklady použity z webových stránek Magistrátu hlavního města Prahy
vyhláška ZHMP č. 55/2000 ze dne 21. 2. 2000*

*Městská část
Praha 14*

Vážení čtenáři,

Doslalo se mi velké cti, státi se kronikářkou městské části Praha 14. Plně doufám, že se tohoto nelehkého úkolu zhostím k plné spokojenosti a ku prospěchu všech budoucích...

Jsem rodilou Pražankou a své rodiště - hlavní město Prahu - miluji jako celek. Podle mého názoru neexistují zde žádné hranice, byť jedna z jejích severovýchodních součástí je mým svěřeným regionem. Praha jako celek nabízí pestrobarevnou mozaiku k poznávání, neboť je plná vzájemných protikladů i nekonečných zajímavostí, které mohou stále objevovat.

*Praha vždy představovala důležitou úlohu v dějinách národa, země i Evropy. Od pradávna má pověst jednoho z nejkrásnějších měst ve světě. Vždyť český kronikář Kosmas používá pochvalného přívlastku Praga tocius Boemie domma (**Praha vévodící celým Čechám**) či jmenujme další Praga mater urbium (**Praha matka měst**), Praga caput regni (**Praha hlava království**), **Praha zlatá a stovčatá**, **Perla měst**, **Praha srdce Evropy**, **Praha-Řím severu**. Dokladem pravdivosti těchto slov jsou nekonečné zástupy turistů v centru města, jehož duchovní síla všechny tolik ohromuje a nabízí k poznání mnoho esoterických souvislostí nejen cizincům, ale i občanům České republiky. Stačí jen umět naslouchat její kráse a opravdovosti. Nezbytné je také porozumět národním významům i pojmům, ale především najít hrdost a lásku ke svému národu.*

Dějiny lidstva provází zrody, vzestupy a pády. Je v nich mnoho lásky, bolesti i naděje v lepší budoucnost. Život, zde na Zemi, je časem neustálého hledání i objevování sebe sama. Svět tvoří cosi nahoře i dole. Kdo věří, ten nalézá. Kdo věří v dobro a lásku, ten je šťasten. Pochopení „jistého“ řádu, logické návaznosti, i svých odvěkých a pomyslých „kořenů“ má své důležité opodstatnění. Snad stačí si uvědomit: Kdo jsme? Odkud a hlavně a kam kráčíme? A také že vše souvisí se vším. Historie provází každého z nás, každý jednotlivec je originálním a neopakovatelným zdrojem informací, které je nutné zaznamenat do pomyslne knihy lidstva...

S úctou



kronikářka Prahy 14



Městská část Praha 14

Městská část Praha 14 vznikla na základě usnesení Zastupitelstva hlavního města Prahy číslo 41/14 (ze dne 23. 6. 1994) místo bývalé městské části Praha-Kyje spolu s částí území Hloubětína (východně od Průmyslové) - dříve pod správou Prahy 9 sídlící ve Vysočanech - s účinností od **18. listopadu 1994**.

MČ Praha 14 se nachází se na severovýchodním okraji Prahy. Území zahrnuje původní historické obce Kyje, Hloubětín a Hostavice i sídliště Černý Most I. a II.

Městská část je spravována zastupitelstvem, v čele radou a starostou. MČ a řídí se vnitřními předpisy (organizační řád s organizační strukturou, pracovní řád, kolektivní smlouva, etický kodex, spisová a skartační služba) vyplývajícími ze zákona 131/2000 Sb. - O hlavním městě Praze a Statutem hl. m. Prahy, či dalšími právními předpisy v platném znění.

MČ Praha 14 je tvořena katastrálními územími: **Černý Most** (210 ha), **Hloubětín** (73 % k. ú. východně od Průmyslové ulice - 375,6 ha), **Kyje** (569,5 ha), **Hostavice** (197,6 ha) s těmito hranicemi: Od TKÚ Kbely-Vysočany-Hloubětín po katastrální hranici Vysočany-Hloubětín směrem jižním k průmyslovému polookruhu a dále k jihu k severnímu okraji Kbelské. Na křižovatce s Kolbenovu opouští k. h. a vede středem Kbelské, dále se lomí podél severních hranic parcel v ulici Konzumní k západu až do středu komunikace spojující Poděbradskou a Kolbenovu, kde se lomí k jihu. Středem této komunikace vede až do středu Poděbradské, kde se lomí k východu a na křižovatce Poděbradská-Průmyslová se lomí opět k jihu a pokračuje středem Průmyslové až ke katastrální hranici Hloubětín-Kyje a dále po stávající hranici až k TKÚ Hostavice-Černý Most-Dolní Počernice dále po k. h. Černý Most -Dolní Počernice k TKÚ Černý Most-Dolní Počernice-Horní Počernice dále po k. h. Černý Most-Horní Počernice k TKÚ Černý Most-Horní Počernice-Kyje a dále po stávající hranici až k TKÚ Kyje-Kbely-Hloubětín a dále po k.h. Kbely-Hloubětín k TKÚ Kbely-Vysočany-Hloubětín.

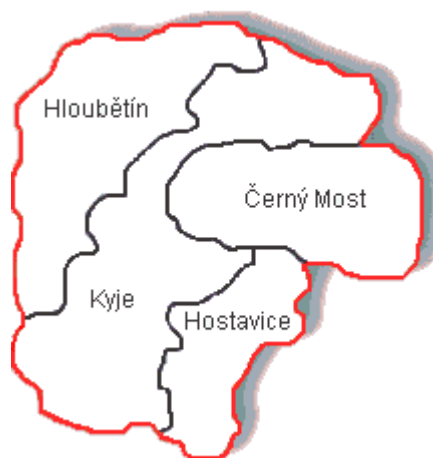



Znak: Polcený štít. V pravé - červené polovině je stříbrná kvádrovaná hranolová věž se zlatou valbovou střechou zakončenou dvěma zlatými makovicemi. V prvním patře je věž prolomená jedním, ve druhé a třetí čtyřmi románskými okny zmenšujícími se od prvního patra ke třetímu. V předsunuté ohradní zdi s vystupujícím portálem před věží jsou dřevěné dveře přirozené barvy, nad nimiž stojí na vrcholu zidky zlatý kříž. V levé - černé polovině je červený maltézský kříž a pod ním červená šestihrotá hvězda.



Prapor: List praporu je podélně rozdělen na tři stejné pruhy - horní žlutý, prostřední černý a spodní červený.

Symbolika: Městská část Praha 14 vznikla v roce 1994 spojením Městské části Praha-Kyje a Hloubětína, který do té doby spadal pod Prahu 9. Ani jedna z obou lokalit však neužívala v historii znaku, i když Městská část Praha-Kyje o jeho přijetí uvažovala už v letech 1992 a 1993. Polcení znaku zdůrazňuje fakt, že Městská část Praha 14 sestává ze dvou bývalých obcí. Pravá polovina znaku představuje Kyje, které jsou v pramenech poprvé připomínány ve 13. století. Z pražského biskupa Jana II. (1227-1236) byl v Kyjích postaven kostel sv. Bartoloměje, jehož věž byla pojata do znaku jakožto nejvýznamnější symbol lokality. Levá polovina znaku náleží Hloubětínu, jenž se objevuje mezi vesnicemi, které věnovala roku 1233 královna Konstancie špitálskému bratrstvu. Bratrstvo se postupně přetvořilo v křižovnický řád, který roku 1252 potvrdil papež Inocenc IV. a dal mu znak s červeným křížem a červenou hvězdou v černém štítě.

Místní zastupitelstvo přijalo tento znak usnesením č. 17/MZ/96 dne 30. ledna 1996 a Zastupitelstvo hl. m. Prahy ho schválilo usnesením č. 18/14 ze dne 6. června 1996. Parlamentem České republiky byl znak udělen 31. ledna 1997.



Historie a památky

Městská část Praha 14 má přes 39 000 obyvatel, žijících na území, které zahrnuje původní **historické obce Kyje, Hostavice, Hloubětín a sídliště Černý Most**.

Historie Kyjí a Hostavic

Ves **Kyje** (dříve se nazývala Keje) byla prastará zemědělská osada. V předhusitské době byly Kyje společně s Hostavicemi v majetku pražského biskupství a po určitou dobu sdílely i stejný osud. Roku 1306 Kyje daroval tehdejší biskup Jan IV. z Dražic bílinskému arcijáhenství. Kyjský manský dvůr, jehož součástí byla pravděpodobně i tvrz, náležel roku 1386 Ješkovi (Janovi), šafáři arcibiskupského dvora. Roku 1403 se majetku ujal jeho syn Otík, místopisár zemských desek. V 16. století držely Kyje - tvrz s vesničkou - staroměstští měšťané pražští, než jim byly roku 1547 za stavovské rebelie proti Ferdinandu I. Habsburskému odňaty. V roce 1549 koupil dvorec s tvrzí Jan Rašín z Riezenburku a po něm tu vládl Adam Šťastný Hrzán z Harasova, od roku 1587 pak Václav Robinhap ze Suché. O rok později obdržela majetek rodina Zapských, za nichž byly Kyje připojeny k Dubči, s nimi se dostaly za třicetileté války k uhříněveskému panství, které vlastnila knížata z Lichtenštejna.

Obec Kyje byla připojena k Praze v roce 1968 a skládá se ze čtvrtí Hutě, Rajské zahrady (severně od Chlumecké ulice), Lehovce, Nad rybníkem a Aloisova (označovaného také Lehovec - podle kopce nad vsí, na němž rostl loh = hloh; pojmenováno na počest knížete a rakouského generála Aloise Josefa z Lichtenštejna). Dále pak centrum okolo kostela sv. Bartoloměje nazývané Staré Kyje a konečně Jiráskova čtvrť.

Do katastru Hostavice patří původní obec Hostavice a její čtvrť Jahodnice. Původní název obce Hostavice (Hostawicz) podle Antonína Profouse znamená ves lidí hostivinných. Na jih od vsi, při bývalé vídeňské silnici (Československá), vznikla po roce 1925 legionářská kolonie nazvaná JAHODNICE. Když se začaly vyměřovat první stavební pozemky budoucí vilové čtvrti, zakladateli obce se stalo dvacet dva československých legionářů. Jahodnice převzala název místního označení Na Jahodnici, zaznamenaného na mapě z roku 1841. Katastrálně bývalá legionářská kolonie patřila a stále patří k Hostavicím a ve třicátých letech 20. století nesla zajímavý název Nové Hostavice Na Jahodnici u Dolních Počernic.

Historie Hloubětína

Hloubětín se stal v roce 1922 součástí Prahy a skládá ze čtvrtí Nového Hloubětína, Za horou a sídlišť Lehovec a Hloubětín. Podle starých zápisů byla obec Hloubětín založena v 10. století. Původně zde stávala tvrz, jejíž zbytky bylo vidět ještě v 17. století. Své jméno dostala snad po zdejším vladykovi Hlúpatovi, jenž tvrz obýval. Nejstarší písemná zpráva o Hloubětíně je z roku 1207: Innocenc III. v ní potvrdil řádu německých rytířů pět vesnic, které jim darovali Přemyslovci. Roku 1233 Hloubětín od řádu odkoupila královna Konstancie, vdova po Přemyslu Otakarovi I., a o dva roky později je se sousedním Humencem (ves zaniklá v 16. století, ležící na sever od Hloubětína) a s Hnidošicemi (zanikly v 15. století) věnovala špitálu sv. Františka na Starém Městě, kde poté vznikl řád křižovníků s červenou hvězdou. Roku 1253 král Václav I. potvrdil špitálu jeho statky. V roce 1365, v době vlády Karla IV., byl v Hloubětíně postaven kostel sv. Jiří. Za husitské revoluce byl křižovníkům Hloubětín zabaven, ale roku 1454 jej král Ladislav Pohrobek opět řádu vrátil. V roce 1477 pronajali křižovníci na šest let hloubětínský dvůr Ondřejovi Běchovskému. K povinnostem nájemce patřilo odvádět polovinu výlovu z hloubětínských

rybníků. Byl zde také kamenolom, z něhož byl ve 2. polovině 16. století dovážěn kámen pro některé stavby na Pražském hradě. Počátkem 17. století křižovníci kamenolom pronajali Novému Městu. Za stavovského povstání byl Hloubětín na krátkou dobu zkonfiskován a předán Zdeňku Smolíkovi z Lavic a na Velké Baště, ale brzy po bělohorské bitvě byl vrácen původními majiteli. Na konci třicetileté války byl Hloubětín vypálen a pobořen, ale brzy došlo k jeho obnově. V roce 1767 tu byl otevřen nejstarší pražský důl na kamenec, pojmenovaný podle sv. Antonína. V roce 1770 byla těžba rozšířena i na uhlí, a to v místech, kde se dnes říká **V Hutích**. Zmíněné doly nebyly jediné, pokusy o těžbu jsou doloženy asi na devatenácti místech a na hloubětínském území se dolovalo více než jedno století.

První krčma byla ve dnešním čísle popisném 18 a po jejím vypálení Švédy za třicetileté války, Křižovníci měli další pravděpodobně ve statku č. 3. Proto Velmistr řádu Křižovníků Pospíchal koupil louku „blíže silnicí“ a na ní nechal postavit novou „Starou hospodu“ roku 1711. Hloubětín stál na velmi frekventované poděbradské stezce (odtud ulice Poděbradská), kde existovalo mnoho zájezdních hostinců, kde se dalo přespat, nasytit cestující či vyměnit koně. Od roku 1363 jsou známi Hloubětínští faráři. V Hloubětíně se dochovala původní náves nejstaršími budovami: Křižovnický dvůr čp. 5. čp. 14 (zadní chalupa) a čp. 16, 17, 19 a 20. V šedesátých letech minulého století byly budovy čp. 3 a 4 zbourány. Zajímavé je se také zmínit o Hloubětínském mlýnu čp. 15 (zvaný **Kejřův mlýn**, MČ Praha 9) za hranicí ulice Průmyslové a Kbelské, který je také jedním z nejstarších budov Hloubětína. **Hořejší rybník** s náhonem ke Kejřově mlýnu – nejstarší zmínka je z roku 1544 v křižovnické soudní knize.

Ve Staré hospodě, kde je v patře krb z roku 1783. Dalším důležitým objektem je areál **křižovnického dvora**, který byl centrem křižovnického panství v Hloubětíně. Další pozoruhodnou stavbou je **hloubětínský zámček** (v bezprostřední blízkosti kostela sv. Jiří) z konce 19. století, postavený v pseudogotickém tudorovském slohu. Dnes tu sídlí společnosti GynCentrum a Iscare, poskytující nadstandardní zdravotnickou péči.

Historie Černého Mostu

Ve východní části regionu vznikla postupně panelová sídliště Černý Most I. a Černý Most II. od sebe pomyslně rozdělených Pospíchalovou ulicí a pásmem zeleně Centrálního parku. V současnosti se v oblasti Černého Mostu II. dokončuje 5. stavba.

Na východním okraji sídliště vyrostla veliká nákupní oblast zahrnující Centrum Černý Most (slavnostně otevřeno 30. listopadu 1997) s hypermarketem Globus a Zábavní centrum Černý Most s multikinem Village Cinemas a dalšími zábavními či sportovními podniky. Severně od Chlumecké ulice stojí od září 2001 prodejna Siko-koupelny a na jaře roku 2003 bylo v této části Černého Mostu otevřeno obchodní centrum Skanska Černý Most (na pozemcích bývalé Benziny), kde je největší prodejnou ElectroWorld (slavnostně otevřeno 29. dubna 2003). V prosinci roku 2004 byl slavnostně otevřen obchodní dům IKEA. Obchodní oblast doplňují prodejny Sconto, Makro, Hornbach, Humanic severně od Chlumecké ulice, které již leží na území Prahy 20-Horních Počernic.

Černý Most se stal součástí Prahy 1. 1. 1988. Název Černý most patřil podle místní legendy původně kamennému mostu nad železniční tratí směrem na Hutě, černému od kouře z parních lokomotiv. Zbytky tohoto mostu je možné spatřit ještě dnes.

Kostel sv. Bartoloměje



Kostel sv. Bartoloměje je nejstarší a architektonicky velmi cenná stavba Prahy 14, jejíž vyobrazení nechybí v žádné literatuře, pojednávající o románské architektuře. Jednoduchá stavba z pravoúhle tesaných pískovcových kvádrů se čtvercovým chórem, obdélnou lodí, tribunou v mohutné hranolové západní věži v šíři stavby a systémem schodišť a chodeb v síle zdi. Farní kostel, jenž je zasvěcen svatému Bartoloměji, jednomu ze dvanácti Ježíšových apoštolů, se rozprostírá v prastaré zemědělské osadě, původně pojmenované Keje, která odedávna patřila ke statkům pražského biskupství. Ves Kyje vznikla již v raném středověku, což lze odvodit i ze samotného názvu obce (místní jméno Kyje se vykládá jako ves Kyjovy rodiny, přičemž vlastní jméno Kyj je doloženo již k roku 1052). Pravděpodobným zakladatelem kostela je dvacátý biskup Jan II. (1226-1236), jak svědčí doložený nápis v presbytáři kostela: „*Fundator huius ecclesiae Johannes Pragensis episcopus*“ (čili „tento kostel založil pražský biskup Jan“). První skutečně doloženou písemnou zmínkou o obci je text z formuláře biskupa Tobiáše, datovaný rokem 1289.

Při bližším průzkumu exteriéru a interiéru stavby nelze přehlédnout jeho pevnostní charakter, jak prozrazují silné zdi, mohutná věž v celé šíři stavby, velmi úzká okna a chodby ve věži a zdí severní a jižní části. Středověcí stavitelé kostel pojali jako součást biskupského dvora, sloužícího nejen ke správě diecézního majetku, ale v dobách ohrožení kostel sloužil pravděpodobně také k obraně a ochraně obyvatel z nejbližšího okolí. Ke Kyjím patří neodmyslitelně i legenda o podzemních chodbách, které měly údajně vést až do Staré Boleslavi, do Dolních Počernic, Chval a Jenštejna. Ze sklepa chvalské hospody měly pokračovat až do vinořského zámku. Pádovým dokladem tohoto tvrzení byly propady a sesuvy půdy na začátku minulého století.

Někdy na počátku 17. století byla postavena sakristie. Barokního mobiliáře se dočkal kostel až v 17. a 18. století. Pro hlavní barokní oltář z roku 1736 namaloval neznámý malíř obraz svatého Bartoloměje, který pak v druhé polovině 19. století přemaloval Josef Vojtěch Hellich. Obraz Narození Páně pro jediný postranní oltář vytvořil v roce 1655 Jan Jakub Steinfels. Důkladné stavební renovaci byl kostel podroben až začátkem šedesátých let 19. století. Tehdy k němu byla přistavěna malá předsíňka a o jedno patro zvýšena mohutná románská věž, u které bylo odstraněno dřevěné podsebití. Při úpravách zde byly objeveny gotické nástěnné malby, které byly nevhodným a nešetrným způsobem zabitelné. V roce 1988 byly gotické fresky odkryty a zrestaurovány (pozdě románská malba na východní straně kostela představuje Ukřižování Páně a gotické malby na severní straně pak portréty pražských biskupů (Jana IV. z Dražic a Arnošta z Pardubic). Nadokenní část stěny vyplňuje výjev Pozdvižení sv. Maří Magdalény. V presbytáři nalezneme nástěnné malby ze 13. století (vlevo biskupa Tomáše z Benešova) a dvojici světců sv. Jana Evangelistu a sv. Jakuba a ve stropních freskách vypočtení evangelistů z roku 1579. Starobylý charakter interiéru byl zvýrazněn odstraněním barokního mobiliáře. Ze starého zařízení zůstaly jen lavice a také velice vzácné staré varhany, na nichž často hrával hudební skladatel a varhanní mistr Bedřich Widermann. Další zajímavostí je základní kámen ke kostelu, který by měl být postaven na Černém Mostě. Kámen je prozatím uložen v kostele

sv. Bartoloměje a byl posvěcen papežem Janem Pavlem II. 27. dubna 1997 při jeho návštěvě České republiky.

Okolo kostela až do svého zrušení v roce 1854 se rozprostíral hřbitov, ze kterého je dnes možné spatřit jen zbylé torzo: empírový pomník Karla Krezera a klasicistní náhrobek s andělem, či ve zdi náhrobek kyjských učitelů Františka Klímy a Františka Vocela.

Kyjský kostel, který se dochoval v podstatě v původní podobě, byl vytvořen z pískovcového kvádríkového zdiva. Jeho jediná loď je založena na obdélníkovém půdorysu, presbytář, sklenutý křížovou klenbou, má půdorys čtvercový. Vítězný oblouk, který patří k dalším pozoruhodnostem chrámu, tvoří tři stupňovitě seřazené pilíře. A rozměry stavby? Celková délka kostela je 26 metrů. Z toho obdélníková loď má vnější délku 9,82 metru, na ni navazuje věž s 7,20 metry vnější délky, před ní je sínc dlouhý 2,80 m. Na konci kostela je užší presbyterium s 6,18 metry. Vnější šířka věže i lodi je 10,05 metru, presbyterium 5,45 metru široké. Největší vnitřní výška v klenbě je 9,46 metru a v presbyteriu 7,95 m. Kostel sv. Bartoloměje bezesporu zasluhuje maximální péči a úctu, neboť tento architektonicky vzácný objekt se řadí k tomu nejcennějšímu, co může románská sakrální architektura dnešní době nabídnout.



HOSTAVICE

Původně vesnička, do jejíhož urbanistického vývoje zasáhlo až 20. století. Ve starém jádru na místě usedlosti č.p. 9 byl vybudován objekt označovaný jako **Hostavický zámek** (v nedávné minulosti sloužil jako škola). Ve třicátých letech 20. století patřil Hostavický zámek ke Kolmanově velkostatku. V roce 1934 koupila Kolmanův velkostatek (všechny hospodářské budovy, zámek, park a pozemky) firma Tomáše Bati, který zde hodlal podnikat podle vlastního velkorysého projektu. Sám dal vypracovat regulační plán i zastavovací projekt a žádal o povolení parcelace podle vlastních propozic. Podal v nich obraz krásného zahradního města na pláni na Čihadlech s náměstím a spolkovým domem, kavárnou, klubovými místnostmi, láznemi a tělocvičnou. Obytný soubor měly tvořit buďto dvojdomky, nebo domky ve skupinách, obklopené trávníky a položené do zahrad bez vysokých plotů. Samozřejmostí byla škola a obchodní centrum. V údolí Rokytky byl plánován sportovní stadion a tenisové dvorce. Stát dal ale tehdy na Čihadlech přednost vojenskému cvičišti a Baťa byl nucen od svého záměru ustoupit. Zástavba obce byla na okrajích doplněna novou výstavbou převážně rodinných domků, volně situovaných v zahradách.



Sloupová zvonička v Hostavicích

Na návsi před domem čp. 7 stojí zvonička s jehlancovitou šindelovou stříškou. Trámy po stranách jsou jednoduše vyřezávány. Na zvonku, který v roce 2001 někdo sprostě ukradl, byl reliéf sv. Jana Nepomuckého. Zatím nebyl nahrazen kopií, protože není stále řádně doloženo, patří-li tato zvonička do majetku obce nebo státu. Při její opravě bylo uvnitř nalezeno pouzdro s letopočtem jejího zřízení. Zvonička prý pochází z roku 1730. Hostavice byly připojeny k Praze roku 1968.



HLOBĚTÍN ***Kostel sv. Jiří***

Území Hlobětína s přilehlými poli, vinicemi a loukami vlastnil od r. 1238 Řád Křižovníků s červenou hvězdou. Dokazuje to latinská listina pražského biskupa Mikuláše ze 13. února 1257. V listině je uveden i **kostel sv. Jiří v Hlobětíně**. Tento kostel je původní jednolodní gotická věžovitá stavba z r. 1356 s polygonálním kněžištěm, s trémovým stropem, ke které se na západní straně přimyká čtvercový klenutý presbytář, ukončený třemi stěnami osmiúhelníku. Na severní straně je přistavena sakristie. Pod presbytářem je údajně krypta, do které měli být pochováváni zdejší faráři, ač mají samostatné oddělení na hřbitově. Na východní straně lodi je kruchta a na ní varhany z r. 1869. Práh kostela má nadmořskou výšku 215 m. Na kostelní věži zůstal po třicetileté válce jen malý zvon s reliéfem sv. Václava. V roce 1654 k němu přibýly další dva větší zvony. Kostel byl několikrát přestavován a upravován v pozdějších staletích. V první polovině 70. let bylo se souhlasem Pražského střediska památkové péče upraveno vnitřní uspořádání kostela podle pokynů vatikánského koncilu. Byla odstraněna kazatelna, zrušen hlavní i postranní oltář a jejich obrazy. Spodní část hlavního oltáře (bez svatostánku) byla umístěna v popředí presbytáře jako stolový oltář a starobylému sanktuáři ve zdi presbytáře bylo zaskleno barevnými mozaikami, zobrazujícími mimo jiné sv. Jiří, ukřižování Ježíše Krista a svatou, tehdy ještě blahosladenou, Anežku Českou. Kolem kostela se rozprostírá starý, od roku 1904 již neužívaný hřbitov, nyní v parkové úpravě. Hřbitovní brána je z r. 1847 s řadovým znakem křižovníků a nápisem Pokoj Vám. Proti vchodu do kostela je starý řadový hřbitůvek, na kterém byli pochováváni velmistři a členové řádu. Dnes je na něm jen osm náhrobků a náhrobních desek. Většina kovových a kamenných plastik - heraldických a církevních symbolů - z nich zmizela. V minulých letech byla dílem ukradena, dílem vandalsky zničena. Tento řadový hřbitůvek byl zřízen r. 1864 a posléze obezděn nízkou zídou s kovanou mříží. Původní pískovcový kříž od pražského kameníka Výška z r. 1864 byl pro jeho porušení nahrazen železným křížem. Dnes nalezneme tento hřbitůvek sice renovovaný, ale s chybějícími dekorativními prvky. V Hlobětíně je dochovaná původní náves s nejstaršími budovami - křižovnický dvůr a stará hospoda, kde pobýval i císař Josef II. při velkých císařských manévrech v roce 1773.



Hlobětínský zámek

Zámek, připomínající tudorovskou architekturu, stojí na místě, kde podle legendy stála tvrz vladky Hlúpaty, jehož jméno snad dalo vznik názvu obce Hlobětín. Zbytky tohoto opevněného dvorce byly patrné ještě počátkem 18. století. Podle zmínky z r. 1544 na tom místě tehdy stával statek, který v roce 1700 koupili křižovníci. Po prodeji v roce 1870 byl statek přestavěn na vilu v pseudobarokním stylu. V letech 1882-83 se ve vile vystřídali čtyři majitelé, z nichž poslední ji nechal přebudovat na pohádkově romantické sídlo pro svoji nastávající ženu. V roce 1898 koupil zámek továrník Židlický, který si jej honosně zařídil jako nové šlechtické sídlo. Posléze jej však prohospodařil a v roce 1911 prodal. Od roku 1912 patřil zámek Židovské náboženské obci, která v něm zřídila útulek Spolku pro ochrannou péči o slabomyslné. Za okupace byl zámek zabrán německou armádou. Po válce zde krátce sídlil Revoluční národní výbor a potom až do února 1948 přešel objekt do národní správy Židovské rady starších. Na začátku padesátých let tu působil Vesnické divadlo, jehož provozovatelem byl Jednotný svaz českých zemědělců v Praze. Po zániku divadla se tu vystřídalo několik uživatelů. Od

roku 1986 chystal ONV Prahy 9 rekonstrukci objektu, ke které ale nedošlo, neboť o navrácení záměčku požádala v roce 1990 Židovská náboženská obec (byl vrácen o 2 roky později). Mezi lety 1986 až 1992 záměček chátral, až po roce 1993 po uzavření smlouvy mezi GynCentrem, prvním nestátním zdravotnickým zařízením u nás, a Židovskou obcí došlo k rozsáhlé rekonstrukci objektu. V zdejším záměčku sídlí GynCentrum a ISCARE (centrum asistované reprodukce). Obec Hloubětín se stala součástí Prahy roku 1922.

Na území Prahy se rozkládá okolo 88 chráněných území rozdělených podle různých kategorií, z nichž šest je národní přírodní památkou. Na Praze 14 můžeme nalézt dvě přírodní památky (Cihelna v Bažantnici a Pražský zlom v Hloubětíně a jednu přírodní rezervaci V pískovně na hranicích Hostavic s Dolními Počernicemi). Hydrologickou dominantou Prahy je nejdelší řeka Vltava. O stupínek níže je řeka Berounka. Na území Prahy je celkem přes sedmdesát potoků, přičemž délka jejich toků přesahuje 300 kilometrů. Na pravém břehu je jich čtyřicet dva a na levém třicet tři. Dalším krajinným prvkem jsou vodní nádrže (rybníky, rekreační a jiné nádrže), kde mezi největší pražské rybníky patří Dolnopočernický rybník. Nepřehlédnutelný význam vodních toků a nádrží dokládá i to, že se většina pražských přírodních parků nalézá na přirozené ose z mnoha pražských vodních toků.

Přírodní rezervace představuje menší území soustředěných přírodních hodnot se zastoupením ekosystémů typických a významných pro příslušnou geografickou oblast. Přírodní památka je přírodní útvar menší rozlohy, zejména geologický i geomorfologický útvar, naleziště vzácných nerostů nebo ohrožených druhů ve fragmentech ekosystémů s regionálním ekologickým, vědeckým či estetickým významem, a to i takový, který vedle přírody formoval svou činností člověk.

NEJ.....

Největší chráněné území: přírodní památka Klánovický les

Nejdelším a nejvýznamnějším potokem na území Prahy: Rokytky, která pramení u Tehovce v okrese Praha-východ a její délka toku je 36,2 km a plocha povodí 140 km².

Nejstarší pražským dolem je důl sv. Antonína Paduánského z roku 1767, který ležel v hloubětínských Hutích, kde se těžilo křídové uhlí s velkým množstvím sulfidů. Ty se zpracovávaly pražením na kamenec nebo na českou kyselinu sírovou.

❖ Přírodní památka

Cihelna v Bažantnici (Hloubětín)

Bývalá cihelna leží v Hloubětíně za železničním mostem, jedná se 4,38 hektarový úsek umístěný za křižovatkou Kolbenova x Kbelská. Zde najdeme jeden z nejvýznamnějších odkryvů peruckého a korycanského souvrství českého křídového útvaru se zkamenělými otisky mnoha druhů rostlin. Rostliny jsou zde spíše rumištního charakteru, žije zde i mnoho zajímavých představitelů fauny.

❖ Přírodní památka

Pražský zlom (Hloubětín)

Při severní konci ulice Průmyslové, na pravém břehu Rokytky kousek od kostela sv. Jiří v Hloubětíně se nalézá významná přírodní památka Pražský zlom geologického charakteru. Jde o odkrytou plochu Pražského zlomu, jde o jediný odkryv, kde jsou zachovány ordovické křemence a břidlice ve svahu nad Rokytkou.

PŘÍRODNÍ PARK KLÁNOVICE-ČIHADLA

rozsáhlý komplex přírodního parku zasahuje svou rozlohou 907,7 hektarů mezi pět pražských městských částí: Praha 14, Dolní Počernice, Běchovice, Klánovice, Újezd nad Lesy i za hranicemi Prahy do Úval, Jiren a Šestajovic.

❖ **Kyjský rybník**

Kyjský rybník představuje nádrž se stojatou vodou situovanou v městské zástavbě, jejíž bezprostřední okolí je většinou povahy přírodní - travnaté pásy lemované porosty houštin a alejemi. Pro rybáře se jedná o jeden z nejvýznamnějších rybníků s celoročním rybolovem, kde podle četnosti můžeme nalézt běžné druhy ryb: cejn, plotice, kapr, perlín, karas stříbrný, okoun, candát, štika, úhoř a sumec. Rybník je rozdělen na tři části. Východní část je oddělena hrází a propojena se střední částí. Na jihozápadním konci rybník přetíná násep, s železničním mostem nad vodním příkopem a odděluje tam třetí součást s výpustní hrází u bývalého Kyjského mlýna.

❖ *Přírodní rezervace*

V Pískovně

V trojúhelníku Rokytky, Svěpravického potoka a hranicemi Hostavic a Dolních Počernic leží přírodní rezervace V Pískovně. Rozlohou pokrývá 29,76 hektarů v nadmořské výšce 220-225 metrů. Jde o zatopenou bývalou pískovnu (jak název sám napovídá) se zajímavou vodní a mokřadní vegetací s přilehlými podmáčenými loukami.

❖ *Přírodní památka*

Počernický rybník

Představuje významný krajinný prvek i jedná se o jeden z největších rybníků v Praze (podle stavu nánosů cca dvacet dva hektarů). Jedná o průtočný rybník s rozlohou sedmnácti hektarů. Povodí k hrází je 87,1 km². Bohužel byl velmi necitelně narušen výstavbou Východní spojky. Můžeme zde nalézt lužní porosty, které výše přecházejí do dubohabřin a rákosiny i jinou zajímavou vegetací.

❖ *Přírodní památka*

Xaverovský háj

Lesní porost (97,23 hektarů v nadmořské výšce 237-267 m) na jih od Horních Počernic, jihozápadně od dvora Xaverov v katastrálním území Běchovic a Dolních Počernic. Zachování ekosystému listnatého dřeva i nálezy ordovické jílovité a písčité břidlice. S mozaikou zachovalých lesních společenstev na plochem, střídavě zamokřeném terénu. Do území patří rybník s pobřežním porostem.

❖ *Přírodní rezervace*

Klánovický les

V rozsáhlém lesním komplexu Klánovického lesa se nacházejí dvě přírodní rezervace, a to Cyrliv v severovýchodní části lesa a Klánovický les, která sestává ze dvou částí - Blatov (část lesa na západ od rybníka Placiny) a Vidrholec. Předmětem ochrany jsou zde zachovalé dubové lesy a mokřady. Začátek a konec naučné stezky Klánovickým lesem je u železniční zastávky Praha-Klánovice. Trasa naučné stezky je 12,5 km a má sedmáct zastávek. Turistického nadšence provede po zaniklých vesnicích Hol, Lhota nad Úvalem, Žák a Slavětice, kde se také nacházela řada rybníků (rybníky byly vypuštěny - zavedení železnice 20. 8. 1845), polí a lesů. Seznámíme se s pověstí o zvonech ze Žáku, s historií Klánovického lesa, s historií Klánovic, Újezda nad Lesy, Úval, Jiren a Šestajovic. Dozvíte se něco o fauně a floře Klánovického lesa atd. Naučnou stezku navrhla, vytyčila a udržuje základní organizace Českého svazu ochránců přírody Stopa Klánovice a její dětský turisticko-přírodovědný oddíl Stopa. Finanční náklady spojené s vybudováním naučné stezky uhradil z převážné části klánovický občan pan Michal Voráček. Klánovický les je zde z velké míry listnatý (909 ha), jehličnaté nebo převážně jehličnaté porosty zaujímají plochu 743 ha. Nejvíce zastoupený je zde dub a to jak letní tak i zimní, místy zde roste i červený dub. Velmi častou příměsí v celém lese je bříza. Z dalších listnatých stromů jsou zde zastoupeny buky, habry, javory, jasan, akáty, lípy, olše, topoly šlechtěné, vrby,

osiky a jeřáby. Z jehličnatých stromů se zde vyskytuje nejvíce borovice a to v oblastech, kde je písčité půda. Místy lze nalézt i borovice vejmutovky. Druhým nejčastěji se zde vyskytujícím jehličnatým stromem je smrk a dále modřín. Vzácně lze v Klánovickém lese nalézt douglasku tisolistou, která je velmi podobná jedli bělokoré, která se zde však nevyskytuje. V Klánovickém lese žije běžná zvěř (zajíci, bažanti, srnčí a lišky). Z dravců je to jestřáb, káně a poštolka. Na podzim, kdy padá hodně žaludů, může do zdejších lesů zavítat i černá zvěř. Klánovický les je největší lesní celek na území Prahy. Z tohoto hlediska vychází ochrana zdejší přírody. Celá část Klánovického lesa, která se nachází na katastru Prahy, je začleněna do přírodního parku Klánovice-Čihadla.

Podzemní prostory v Praze 14 patří k tomu nejpozoruhodnějšímu, co se v pražském podzemí skrývá. Jedná se o štoly, chodby, sklepení, velíny či dómy, v mnoha případech zasypané či zabetonované, které byly v minulosti vytvořeny intenzivní těžbou vápence, pískovce a křídového uhlí na území Hloubětína a Kyjí.

Na okrajích pražských pískovcových plošin od Vidoule po Střešovice, Prosek, Vysočany a dál na východ až za Vinoř probíhala po dobu několika staletí těžba stavebního kamene. Nejstarší zmínky sahající až k výstavbě Nového Města pražského a Karlova kamenného mostu jsou neurčité. V pozdějších barokních plánech můžeme již spatřit značně rozsáhlé lomy pod proseckým kostelem a v okolí Bažantnice, kde na okraji kbelského letiště leží rozsáhlý lom nazývaný podle svého tvaru Podkova.

Zdejší pískovcové vrstvy sestávají ze dvou odlišných typů kamene. Svrchní mohutná vrstva je tvořena hnědým až narezlým pískovcem, který bylo možné využít i přes nepříliš kvalitní strukturu i jako stavební kámen. Spodní bílý pískovec byl neporovnatelně měkčí a na vzduchu se rozpadal na čistý bílý písek, jenž měl široké uplatnění jako „babský“ písek na nádobí. Přidával se do štuků a ve vysočanské slévárně jím vysypávali formy, aby se odlitky dobře oddělovaly. Stavební pískovec se těžil v normálních stěnových lomech, a bílý pískovec se dal kopat obyčejným špičákem, a tak lidé vytvářeli převisy a později celé chodbice směřující do nitra skály. Nesoustavnou činností „písařů“ vznikal někdy mezi koncem 18. století a první světovou válkou systém podzemních chodeb, které vytvořily postupně známé podzemní labyrinty pod Prahou 9 a 14. Dnes je známý jen pouhý zlomek podzemních labyrintů, neboť mnoho chodeb bylo nenávratně zničeno odstřelem v minulém století, aby se zabránilo jejich zpřístupnění a využití nekalými živly. Na škodu také bylo, že nedošlo k jejich zmapování před tak radikálním zásahem. V současné době na sebe upozorňují rozsáhlými propady, ohrožující stavby na povrchu. Podzemní prostory sloužily nejchudším rodinám jako přístřeší, obyvatele chránily před válečným běsněním. Azyl zde také nacházeli vojenští zběhové, aby se vyhnuli smutné povinnosti padnout v bitvě u Štěrbohol (6. 5. 1757), možná právě proto, že vojáci byli rekrutováni a doplňováni z řad místních obyvatel.

Nejstarším pražským dolem je „**Důl sv. Antonína Paduánského na Hutích**“, o němž první zmínka byla datována k roku 1767, kdy si ho Johann Krenn a Kryštof Berger nechali poprvé zaregistrovat. Od této doby nese obec také název Na Hutích. Důl poskytoval špatné křídové uhlí se sulfidy, které byly praženy a louhovány za účelem výroby kamence, či pokud bylo uhlí kvalitnější, těžilo se jako palivo. Důkazem existence dolování na Hutích se stal propad u domu čp. 21/11, ústící do dolu sv. Antonína. Propadlinu namaloval v roce 1967 jeskyněář P. Hradecký. Poblíž Sv. Antonína se také rozkládaly další čtyři uhelné doly, pojmenované jmény svatých: **sv. Barbory, sv. Prokopa, sv. Anny, sv. Roberta či sv. Kryštofa** (pravděpodobně v prostorách tzv. Bílého koně - nejkrásnější umělé jeskyně).

Bílý kůň, jedna z největších a nejkrásnějších pražských podzemních prostor, se nachází severně od Hutí, přístupný je 9 m hlubokou větrací šachticí zanesenou odpadky, a dvěma dalšími propady. Celková délka podzemí je asi 350 m. Ručně tesané nepravidelné chodby dosahují výšky až 5 m a navozují impozantní dojem dómu. Místní pověsti o keltské svatyni či o starém klášteře jsou nepodložené, neboť Bílý kůň vznikl podzemním dobýváním pískovce. Podle místní legendy představuje Bílý kůň jeden z vchodů do podzemních chodeb, které spojovaly Prahu se Starou Boleslaví. Chodby jsou na povrchu vyznačeny čtyřiceti čtyřmi barokními kapličkami, jež odpovídají zastávkám poutníků mariánského kultu, při nichž se poutníci modlili. Tato verze se ale zdá velmi málo pravděpodobná. Druhá pověst vypráví o keltské svatyni, bohužel ani v tomto případě neexistuje jediný archeologický důkaz.

Zlatý kůň - návrší v Hloubětíně směrem ke Kbelům nad lesem Bažantnice a mladoboleslavskou silnicí bylo po dobu téměř sta let dějištěm opakovaných a vesměs neúspěšných pokusů o těžbu uhlí. Poblíž se také nachází přírodní památka Cihelna v Bažantnici.

Podzemní chodby v Kyjích jsou soustředěny v bezprostředním okolí románského kostela sv. Bartoloměje, který prý stojí na místě bývalé tvrze s malou kaplí či nevelkým kostelíkem. Kostel sv. Bartoloměje připomíná pevnost se schodištěm a chodbami uvnitř dvojitých zdí a s okny v podobě střílen. Podzemní chodby zde vystupují spíše ve zkazkách a pověstech než v historických materiálech. Traduje se, že v roce 1910 se propadla u Freyova dvora místnost o rozměrech asi 4 x 5 metrů. V propadlišti se prý objevily zasklené dveře, vedoucí do podzemní chodby, která směřovala pod dvůr. Místnost sloužila jako ubytovna pro císařské „bílé rejтары“. Stála v místech, kde se sbíhalo hned několik chodeb. Mimo prvně objevenou chodbu zde byla další, vedoucí k Řehákovům, jiná mířila pod hrdlořezský dvůr, další pod kyjský kostel a k Čermákovům. Téhož roku byly chodby prohlédnuty, a protože byly ve velmi špatném stavu a hrozily zavalením, bylo rozhodnuto je zazdít. U kyjského kostela došlo také k propadu vozovky. Jiné lidové vyprávění je o tom, že správce Freyova statku, jakýsi Gnad, objevil v kyjských sklepeních vchod do podzemí. Světla svíce se tam zhasela a špatně se tam dýchalo, neboť v chodbě byl otrávený vzduch. Na jejím konci byl rozšířený prostor, ve kterém se objevilo několik rakví se zdobenými víky. Protože se domníval, že tu jsou pohřbeni šlechtici, pokusil se některé z rakví otevřít, aby z nich vybral šperky. Krádež se mu nepovedla, ale prý stačil poškodit truhly. O jeho činu se dověděli na faře i u Freyů, a tak raději kyjský farář nechal prostor s rakvemi, a tím i případný vchod do podzemí, zazdít. Rakve vůbec nebyly prohlédnuty. Správce, který se je pokoušel otevřít, byl odsouzen za jejich poškození a dostal 48 hodin vězení... Dále se hovoří o chodbě, která spojuje sklepení fary s podzemím kyjského kostela. V ní jsou prý vybudovány čtyři oltáře. Podobná chodba údajně vedla i z fary do dvora. Odvážnější tvrzení vypovídá o tom, že chodby vedly až do Staré Boleslavi, někteří uvádějí Dolní Počernice, Chvaly, Jenštejn. Ze sklepa chvalské hospody mají chodby pokračovat do vinořského zámku.

Letopisecká komise



Letopisecká komise Prahy 14 (zleva Jaroslav Šmíd, Miroslav Froněk, Renáta Rudolfová, Jan Břínek)

Životopisy členů letopisecké komise

❖ **Renáta Rudolfová (rozená Čacká)**

Narodila jsem se 12. října 1970, jsem vdaná a zatím bezdětná. Dětství i převážnou část dospělosti jsem prožila v Kyjích a v současné době bydlím na sídlišti Lehovec. Jsem absolventkou kyjské základní školy v Šimanovské ulici, do které jsem docházela v letech 1977-1985. Původní profesí jsem typografkou v polygrafickém průmyslu. Vyučila jsem a odmaturovala na středním odborném učilišti polygrafickém pro tehdejší Novinářské závody Mír, které sídlily na Václavském náměstí v centru Prahy. Zde jsem pracovala až do roku 1994, kdy jsem odešla pracovat do soukromého sektoru - do bývalé tiskárny Zatřepálek v Rožmberské ulici v Kyjích. Od prvního května roku 1995 jsem zaměstnána v redakci Listů Prahy 14 jako redaktorka se zaměřením na historii a kulturní osobnosti. Zajímám se o dějiny umění, genealogii (nauka o předcích a rodopisném bádání) a historickou literaturu faktu.

Renáta Rudolfová

kronikářka Prahy 14

❖ **Jan Břínek**

Narodil jsem se 7. srpna 1933 v Praze. Matka byla domácí švadlena a otec dělník a šofér. Předškolní věk jsem prožil v Hloubětíně v rodinném domku v Chaloupkách. Školu jsem vychodil též v Hloubětíně a jelikož během absolvování školy proběhla okupace, měl jsem školu prodlouženou o jeden rok (JUK).

V roce 1948 jsem nastoupil do učení v továrně Aero jako letecký mechanik. Během učení se učňovská škola přestěhovala do Letňan, ale pouze dílny, učňovskou školu jsem opět navštěvoval v Hloubětíně ve Staré škole čp. 78.

Po vyučování jsem krátce pracoval v továrně Letov, odkud mne továrna Aero vyreklamovala a já nastoupil do prototypové dílny (už ČKD). Po absolvování vojenské služby jsem opět nastoupil do ČKD (Aero). Když byla letecká výroba převedena do Vodochod, rekvatifikoval jsem se na výrobu silnoproudu (odpojovače), ale i tato výroba byla po čase přestěhována do Plzně. Přешel jsem proto do učňovské školy jako údržbář.

V roce 1976 jsem změnil zaměstnání a nastoupil práci v Úřadě předsednictva vlády ČSSR ve správě technických služeb, kde jsem setrval až do odchodu do důchodu.

Ve volném čase se věnuji amatérské fotografii a různé sběratelské činnosti (zápalkové nálepky, přívěsky ke klíčům a turistické atd.). Poslední době hodně času věnuji studiu historie mého rodiště.

❖ **Ing. Miroslav Froněk - předseda letopisecké komise**

Narodil jsem se v Praze dne 4. května 1960. Od roku 1961 jsem bydlel v Hloubětíně, a to s rodiči a starším bratrem. Tam jsem také chodil do základní školy. V roce 1975 jsem nastoupil na Střední průmyslovou školu stavební v Praze 5 ve Zborovské ulici. V roce 1980 jsem začal studovat na ČVUT fakultu stavební, obor ekonomika a řízení stavebnictví. Absolvoval jsem v roce 1986. V roce 1982 jsem se oženil. V roce 1983 a 1985 se mi narodily dcery Kateřina a Michaela. Obě nyní studují Vyšší odbornou školu cestovního ruchu. Do svého prvního zaměstnání jsem nastoupil v roce 1986, a to jako stavbyvedoucí u Ředitelství výstavby spojů. Druhým zaměstnáním byla funkce hlavního energetika u OPBH Praha 9. Toto zaměstnání trvalo od března do listopadu roku 1990. Od listopadu 1990 se plně věnuji kromě let 1996-1997 komunální politice, a to ve funkcích místostarosty a starosty. Mimo vlastní práci se věnuji zejména sportu, dnes již bohužel pasivně. Aktivně jsem hrál fotbal, tenis, stolní tenis a další.

❖ **Mgr. Jaroslav Šmíd**

Narodil jsem se 1. 9. 1952 v Praze, kde jsem s výjimkou dvouleté základní vojenské služby prožil celý dosavadní život. Absolvoval jsem ZŠ, čtyřleté gymnázium ukončené maturitou a dálkově fakultu žurnalistiky Univerzity Karlovy v Praze s magisterským titulem. Pracoval jsem na NVP (národní výbor hl. m. Prahy) v tiskovém oddělení primátora, dále v Lidovém nakladatelství, v nakladatelství Panorama (redakce týdeníku Kino a oddělení knižní propagace), u ČSD - provozní oddíl Praha jako uklízeč, na odboru kultury Prahy 9 v redakci měsíčníku Devítka. Krátce jsem podnikal na živnostenský list (nákup a prodej pragensií a pohlednic) a měl jsem registraci na soukromé nakladatelství EGO. Od roku 1994 pracuji jako vedoucí redaktor Listů Prahy 14. Jsem rozvedený, mám syna Ondřeje (pracuje jako kuchař) a dceru Radku (pracuje jako prodavačka knih).

ROK 2005

- ❖ *Správní obvod Praha 14 (MČ Praha 14, MČ Praha-Dolní Počernice)*
- ❖ *Politické zastoupení Prahy 14*
- ❖ *Psalo se o nás*

Městská část Praha 14

Postavení MČ je určeno zákonem č. 131/2000 Sb., o hlavním městě Praze v platném znění. Městská část plní úkoly v samosprávné působnosti v rozsahu stanoveném tímto zákonem a Statutem hl. m. Prahy a zabezpečuje svěřené úkoly v oblasti výkonu státní správy v přenesené působnosti na úrovni správního obvodu. Základní dokumenty samosprávy jsou územní plán, program rozvoje a rozpočet. Finanční hospodaření se řídí rozpočtem a rozpočtovým výhledem.

Orgány městské části Praha 14:

1. Zastupitelstvo
2. Rada
3. Starosta
4. Výbory ZMČ
5. Komise RMČ
6. Úřad městské části

1. Zastupitelstvo MČ Praha 14

volební období 2002-2006

V komunálních volbách 1.-2. listopadu 2002 bylo v městské části Praze 14 zvoleno 31členné Zastupitelstvo, které na svém ustavujícím jednání 26. 11. 2002 zvolilo 9člennou Radu a výbory finanční a kontrolní dále pak výbor pro správu majetku a pro dopravu. Zastupitelstvo představuje nejvyšší orgán městské části Praha 14.

ODS	38,1 %	(13 mandátů)
ČSSD	16,5 %	(5 mandátů)
Demokraté J. Kasla	15,0 %	(5 mandátů)
KSČM	10,4 %	(3 mandáty)
Sdružení nezávislých	9,6 %	(3 mandáty)
KDU-ČSL	6,0 %	(2 mandáty)
US-DEU	4,0 %	(0 mandátů)

31 členů zastupitelstva		

SEZNAM ZASTUPITELŮ -

podle získaných preferenčních hlasů

ODS (13 mandátů)

Ing. Miroslav Froněk	3 180
Mudr. Kateřina Pavlíčková	3 128
Ing. Miroslav Skala	3 097
Mgr. Daniel Rován	3 064
Ing. Pavel Mixa	3 057
Ing. Eva Bažilová	3 038
Mgr. Jitka Žáková	2 973
Renata Hušková	2 954
Helena Mandjounehová	2 951
Ing. Josef Voseček	2 947
Ing. Miroslav Vysloužil	2 925
Eva Dokonalová	2 910
Vladimíra Petzoldová	2 891

ČSSD (5 mandátů)

Miroslav Dvořák	1486	
Soňa Matoušková - bezpartijní kandidát	1443	
Mgr. Jaroslav Jiroušek	1438	
Petr Kovanda	1317	
Doc. Ing. Oto Roth	1312	od 2. 6. 2005 Josef Ťoupal

Demokraté Jana Kasla (5 mandátů)

Koalice Strany Evropských demokratů

a ODA (Občanskodemokratická aliance)

RNDr. Jiřina Nováková, CSc.	1512	
Ing. Ladislav Dubský - bezpartijní kandidát		1328
Judr. Eva Hášová	1315	
Ing. Vladimír Vojta, CSc.	1289	
Ing. Karel Cekota	1270	

Komunistická strana Čech a Moravy (KSČM) (3 mandáty)

Jitka Krátká	905	
Petr Zubeč	870	
Ing. Václav Hollan	835	

Sdružení nezávislých (3 mandáty)

František Čuchal od 22. 6. 2004		
Ing. Pavel Tůma	933	
Ing. Vratislav Štěpař, CSc.	932	

Kandidáti KDU-ČSL

PhDr. Hana Urbanová	670	
PhDr. Zuzana Jelenová	633	

2. Rada MČ Praha 14

Rada MČ Praha 14 je výkonným orgánem v oblasti samostatné působnosti a ze své činnosti je odpovědná Zastupitelstvu. Rada MČ zřizuje jako své iniciativní a poradní orgány komise. V rámci samostatné působnosti přezkoumává opatření přijatá komisemi, popř. odbory nebo útvary úřadu a je oprávněna řídit činnost komisí, úřadu a ukládat jim úkoly. RMČ rozhoduje v oblasti přenesené působnosti, jen stanoví-li tak zvláštní zákon. Komise je ze své činnosti odpovědná RMČ, ve věcech výkonu přenesené působnosti na svěřeném úseku je podřízena Magistrátu hl. m. Prahy. Vytvořeny byly komise regionálního plánování, životního prostředí, komise školská a bytová, komise pro prevenci kriminality, komise pro sociálně právní ochranu dětí ve smyslu zákona č. 359/1999 Sb., o sociálně právní ochraně dětí a Statutu hl. m. Prahy a komisi kultury a aktivit volného času. Mezi specializované komise, zřízené dle platných právních předpisů patří inventarizační a povodňová. Dále pak je to Bezpečnostní rada městské části Praha 14 (dle zákona č. 240/2000 Sb., krizového zákona a nařízení vlády č. 462/2000 Sb., o krizovém řízení) či komise škodní (k řešení škod a ztrát, včetně odškodňování pracovních úrazů) a likvidační.

Ing. Miroslav Froněk	<i>starosta MČ Praha 14 člen zastupitelstva Magistrátu hl. m. Prahy</i>
Ing. Miroslav Skala	<i>místostarosta</i>
Mgr. Jaroslav Jiroušek	<i>místostarosta</i>
Mgr. Daniel Rován	<i>místostarosta</i>
Eva Dokonalová	ODS
Ing. Josef Voseček	ODS
Mgr. Jitka Žáková	ODS
Miroslav Dvořák	ČSSD
Soňa Matoušková	bezpartijní

3. Starosta

Ing. Miroslav Froněk

Postavení a pravomoc starosty se řídí zákonem O hlavním městě Praze v platném znění. V souvislosti s ustanovením zvláštním předpisů starosta ukládá úkoly na základě pověření RMČ řediteli Městské policie a Policie ČR působící na území m. č. Praha 14 související se zabezpečováním místních záležitostí ve veřejném pořádku a bezpečnostní problematice. Dále plní povinnosti uložené vedoucímu orgánu veřejné správy zákonem č. 320/2001 Sb., o finanční kontrole v platném znění. Úzce spolupracuje s odborem kanceláře starosty, samostatným oddělením sekretariátu členů rady a odborem interního auditu.

Statutárním zástupcem starosty je

Ing. Miroslav Skala - 1. zástupce starosty: odbor výstavby a dopravy, odbor životního prostředí, odbor územního rozvoje

Mgr. Jaroslav Jiroušek - 2. zástupce starosty: odbor školství, odbor sociálních věcí a zdravotnictví, odbor státní sociální podpory, odbor občanskosprávní

Mgr. Daniel Rován - 3. zástupce starosty: odbor ekonomiky a správy majetku, partner pro jednání s představenstvem a.s. Správa majetku Praha 14.

ORGANIZAČNÍ STRUKTURA ÚŘADU

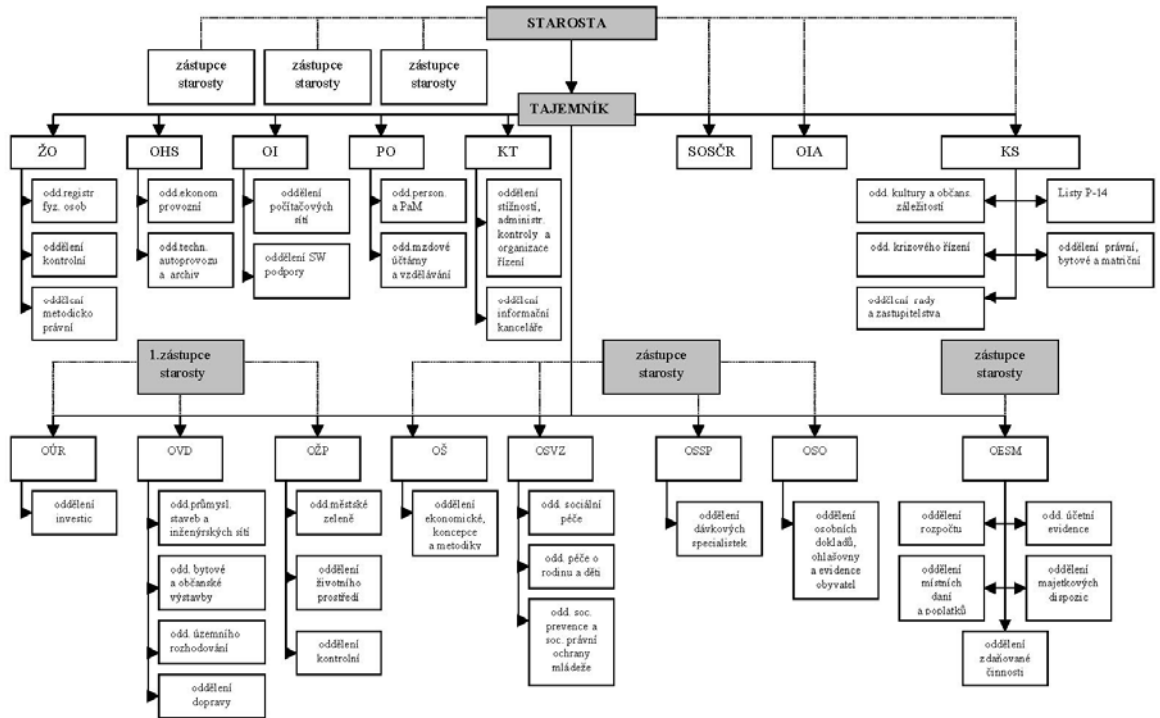

Komise Rady MČ Praha 14 (2002-2006)

Rada městské části Praha 14 na svém 1. jednání dne 3.12. 2002 zřídila tyto komise: **komise regionálního plánování, komise životního prostředí, komise školská, komise bytová, komise pro prevenci kriminality, komise pro sociálně právní ochranu dětí a sociální věci, komise kultury a aktivit volného času. Komise zdravotní byla zrušena.**

stav ke dni 1. 6. 2006

komise	předseda	tajemník	členové
komise prevence kriminality	Renata Hušková	Bohumil Sobotka	Ing. Luděk Lisý Por.Pavel Černoch Ing.Bc.Dana Hetzlová JUDr.Tomáš Bláha Mjr.Ivana Adamcová RNDr.Tomáš Jirsák, Csc. Ing.Ladislav Dubský Ing. Miroslav Skala PaedDr. Vladimíra Kohoutová Radka Novotná MUDr.Václav Bouda Petr Kovanda
komise pro sociálně právní ochranu dětí a sociální věci	PhDr. Hana Urbanová	David Beňák	PaedDr.Vladimíra Kohoutová PhDr.Ivana Halíková Mgr.Václav Navrátil JUDr.Jana Tondrová PhDr. Milan Kořínek Jana Pecková Miroslava Filipová Lubomír Vůjtěch MUDr. Pavel Drlík MUDr. Kateřina Boudová Miluše Menšíková Ing.Pavel Tůma Ing.arch.Milan Veselý Ing.Karel Soukeník zemřel Ing.Karol Boško Ing.Jaroslav Chládek Ing.Vít Záruba Zdeněk Ruta Viktor Šíma Josef Kutmon Rudolf Mikeš
komise regionálního plánování	Ing. Vladimír Vojta, CSc.	Ing. Jana Lebedová	Mgr.Jitka Žáková Petr Zubeč Ing.Luděk Lisý Ing.Milan Tůma Simona Ďoubalová Daniel Koláček Václav Koskuba Ivona Hlasová Petr Pavlíček
komise životního prostředí	MUDr. Kateřina Pavlíčková	Ing. Vl. Vyčihlo	Jitka Krátká PhDr.Eva Podhajská MVDr. Martin Pangrác Ing.Jaroslav Chládek Ing.Mgr.Marie Nováková Mgr.Václav Navrátil Mgr.Jarmila Kolečková Mgr.Jan Kunický Jaroslava Kozohorská
komise školská	Mgr. Jitka Žáková	Alena Naidrová	

komise zdravotní	Soňa Matoušková	Daniela Hejduková	Martina Černá RNDr. Jiřina Nováková, CSc. MUDr. Pavel Drlík MUDr. Kateřina Boudová MVDr. Martin Pangrác Miroslava Filipová Miluše Wolduová Miluše Menšíková Petr Růžička
komise bytová	Miroslav Dvořák	Eva Stelčovská zemřela 2006 Alena Buriánová	Ing. Eva Bažilová Ing. Karel Cekota Eva Dokonalová Ing. Miroslav Froněk Bohumil Sobotka Eva Prknová
komise kultury a volnočasových aktivit	PhDr. Zuzana Jelenová	Marcela Pavličková	RNDr. Jiřina Nováková, CSc. Jitka Krátká Petr Zubeč Jaroslav Pivoňka Ing. Mgr. Marie Nováková Zuzana Grigarová
komise letopisecká	Ing. Miroslav Froněk	zapisovatel Mgr. Jaroslav Šmíd	Mgr. Jaroslav Šmíd Renáta Rudolfová Jan Břínek

Výbory Zastupitelstva MČ Praha 14

Zastupitelstvo městské části Praha 14 na svém 2. zasedání dne 17. 12. 2002 **zrušilo** tyto výbory Zastupitelstva městské části Praha 14: výbor kontrolní, výbor finanční, výbor pro správu majetku a **zřídilo** jako své poradní a iniciativní orgány na volební období 2002-2006 tyto výbory:

výbor kontrolní, výbor finanční, výbor pro správu majetku, výbor pro dopravu

výbor	předseda	tajemník	členové
kontrolní výbor	Ing. Václav Hollan	Mgr. Eva Koplíková	Petr Kovanda Vladimíra Petzoldová Renata Hušková Ing. Miroslav Vysloužil
finanční výbor	Doc. Ing. Oto Roth zemřel Eva Dokonalová	Ing. Petr Winkler	Ing. Vladimír Vojta, Csc. Miroslav Dvořák Eva Dokonalová - Josef Ďoupal Ing. Eva Bažilová MUDr. Kateřina Pavlíčková Ing. Vratislav Štěpař, Csc.
výbor pro správu majetku	JUDr. Eva Hášová	JUDr. Jana Bašná	Helena Mandjounehová Ing. Miroslav Vysloužil Pavel Zeman Jan Černík František Čuchal Soňa Matoušková PhDr. Hana Urbanová Jiří Šebek
výbor pro dopravu	Ing. Pavel Mixa	Ing. Károly Pallagi	Ing. Pavel Tůma Ing. Ladislav Dubský Josef Kutmon Ing. Josef Voseček Vladimíra Petzoldová Jan Fürbach František Herget Ing. Vratislav Štěpař, Csc.

4. Úřad městské části Praha 14

Úřad m. č. Praha 14 tvoří vedení (starosta, zástupci starosty, tajemník) a zaměstnanci, kteří plní pracovní povinnosti vyplývající zejména ze zákoníku práce, ze zákona o hl. m. Praze a ze Statutu hl. m. Prahy, ze zákona o úředních územních samosprávných celcích, z pracovního řádu, organizačního řádu a dalších vnitřních předpisů.

Po vzniku Městské části Praha 14 v lednu 1995 roce tvořilo úřad několik pracovišť. Za nové sídlo radnice byl vybrán panelový dům v ulici Bratří Venclíků 1073, blízko budoucí stanice metra Rajská zahrada na Černém Mostě I. Po úplné rekonstrukci je nyní v tomto domě hlavní sídlo Úřadu, který se časem rozrostl i o dvě další budovy v ulici Bratří Venclíků (1072 a 1070). Po připojení Státní sociální podpory a Oddělení osobních dokladů byl tak Úřad městské části Praha 14 rozmístěn v celkem pěti budovách.

V květnu 2002 byla dokončena první etapa rekonstrukce administrativního objektu radnice Prahy 14 na adrese Bratří Venclíků 1072 (od přízemí do druhého patra). Stavební úpravy zahrnovaly zbudování nové plynové kotelny v suterénu, vyzdění nových příček, výměnu podlahových krytin, instalace elektřiny, rozvodů vytápění, WC a kuchyněk, počítačové sítě, dále vybudování bezbariérového přístupu do objektu a provedení keramických obkladů. V listopadu 2002 byla dokončena rekonstrukce zbylých pater. Úřad poté opustil objekt v Bratří Venclíků 1070 a v Poděbradské 120 (15. 11. 2002) a sídlí nyní pouze na třech místech, a to Bratří Venclíků 1073 a 1072 a Generála Janouška 844 (Státní sociální podpora).

Hlavní budova radnice se nachází na 50°06'21" severní šířky a 14°33'37" východní délky.

Vedení Úřadu MČ Praha 14

starosta

zástupci starosty

tajemník

Ing. Miroslav Froněk

Mgr. Jaroslav Jiroušek

Mgr. Daniel Rovan

Ing. Miroslav Skala

Ing. Luděk Lisý

Úřad městské části Praha 14

Úřad MČ Praha 14 se řídí organizačním řádem a dalšími vnitřními předpisy (pracovní řád, etický kodex, spisový a skartační řád, kolektivní smlouva). Organizační řád vymezuje organizační strukturu (viz schéma) a systém řízení s ohledem na vztah ÚMČ k Městské části jako celku, k jejím orgánům a dále k orgánům obce - hl. města Prahy a státu. Posláním Organizačního řádu je soustředit důležitá ustanovení závazných právních předpisů, a to zejména posláním, práva a povinnosti zastupitelů, úřadu a pracovníků úřadu. Podkladem pro jeho vypracování byl zejména zákon č. 128/2000 Sb., o obcích (obecní zřízení), ve znění pozdějších předpisů, zákon č. 131/2000 Sb., o hlavním městě Praze, ve znění pozdějších předpisů, a obecně závazná vyhláška hl.m.Prahy č. 55/2000 Sb., kterou se vydává Statut hl.m.Prahy, ve znění jeho změn a doplňků. Organizační řád vychází ze zákona o hl. m. Praze a dále upravuje skutečnosti, které nejsou v uvedeném zákoně upraveny, či je jejich úprava obecná a zahrnuje případné další dodatky neodporující zákonu. **Samostatnou působnost** MČ vymezuje § 18 zákona č. 131/2000 Sb., o hl. m. Praze, ve znění pozdějších předpisů a obecně závazná vyhláška hl.m.Prahy č. 55/2000 Sb., kterou se vydává Statut hl.m.Prahy, ve znění jeho změn a doplňků. MČ pečuje o všestranný rozvoj svého území a o potřeby svých občanů. Jde především o uspokojování potřeb bydlení, ochrany a rozvoje zdraví, dopravy a spojů, potřeby informací, výchovy a vzdělávání, kulturního rozvoje a ochrany veřejného pořádku. Při plnění úkolů chrání též veřejný zájem vyjádřený v zákonech a v jiných právních předpisech. **Přenesenou**

působnost MČ vymezuje § 32 zákona č. 131/2000 Sb., o hl.m.Praze, ve znění pozdějších předpisů a obecně závazná vyhláška hl. m. Prahy č. 55/2000 Sb., kterou se vydává Statut hl.m.Prahy, ve znění jeho změn a doplňků. Úkoly v přenesené působnosti jsou povinny zabezpečit orgány MČ.

Městská část má 16 odborů, ve kterých bylo k roku 2005 zařazeno **208 zaměstnanců** (41 mužů a 162 žen) z toho 158 úředníků, kteří zajišťují výkon státní správy a samosprávy, 40 zaměstnanců, kteří vykonávají činnosti provozního charakteru a 5 zaměstnanců, kteří zabezpečují vedlejší hospodářskou činnost. V průběhu roku 2004 nastoupilo 33 nových zaměstnanců a pracovní poměr ukončilo 24 zaměstnanců, z toho 5 ve zkušební době.

Odbory a jednotlivá samostatná oddělení

- | | |
|--|--|
| <input type="checkbox"/> Odbor kanceláře starosty (KS):
oddělení kultury a občanských záležitostí
oddělení krizového řízení
oddělení rady a zastupitelstva
redakce Listů Prahy 14
oddělení právní, bytové a matriční | Bohumil Sobotka
Eugenie Čechová
Ing. František Šťoural |
| <input type="checkbox"/> Odbor interního auditu (OIA) | Mgr. Jaroslav Šmíd
Mgr. Eva Štětinová
Mgr. Eva Koplíková |
| <input type="checkbox"/> Samostatné oddělení sekretariátu členů rady (SOSČR) | Petra Skálová-Froňková |
| <input type="checkbox"/> Kancelář tajemníka (KT)
oddělení stížností, administrativy, kontrolní oblasti a organizace řízení, oddělení informační kanceláře, úsek personalistiky | Dana Davidová |
| <input type="checkbox"/> Personální odbor (PO) - oddělení | Dagmar Motejzíková |
| <input type="checkbox"/> Odbor informatiky (OI) | Ing. Jaromír Klička |
| <input type="checkbox"/> Odbor hospodářské správy (HS) | Vladimír Vencel |
| <input type="checkbox"/> Živnostenský odbor (ŽI) | Bc. Naděžda Šebková |
| <input type="checkbox"/> Odbor územního rozvoje (OÚR) | Ing. Jana Lebedová |
| <input type="checkbox"/> Odbor výstavby a dopravy (OVD) | Ing. Věra Joudová |
| <input type="checkbox"/> Odbor životního prostředí (OŽP) | Ing. Vladimír Vyčichlo |
| <input type="checkbox"/> Odbor školství (OŠ) | Alena Naidrová |
| <input type="checkbox"/> Odbor sociálních věcí a zdravotnictví (OSVZ) | David Beňák, DiS |
| <input type="checkbox"/> Odbor státní sociální podpory (OSSP) | Soňa Mrvová |
| <input type="checkbox"/> Odbor občanskosprávní (OSO) | Mgr. Jiří Kryštof |
| <input type="checkbox"/> Odbor ekonomiky a správy majetku (OESM) | Ing. Petr Winkler |

Pravomoc a působnost odborů a samostatných útvarů na úseku samostatné působnosti

Vedoucí odborů se podílejí na přípravě a zpracování rozpočtu a v rozsahu svých kompetencí provádějí pravidelnou kontrolu účelnosti a hospodárnosti vynaložených prostředků.

- **Kancelář starosty** působí na úseku zabezpečování výkonu právní agendy pro potřeby městské části Praha 14, zajišťování pořádání kulturních, společenských a sportovních akcí, správy místních poplatků ze vstupného, zajišťování nematričních obřadů, vzdělávacích kurzů pro mládež, registrace a údržba památek, zabezpečuje vydávání regionálního měsíčníku městské části Praha 14 a zajišťuje jeho distribuci, zabezpečuje vyřizování bytových záležitostí. Činnosti v úseku bytovém náleží do vedlejšího hospodářství.
- **Odbor interního auditu** v rámci finanční kontroly provádí zejména finanční audity, audity systémů, audity výkonu, na základě svých zjištění předkládá starostovi doporučení ke zdokonalování kvality vnitřního kontrolního systému, k předcházení nebo ke zmírnění rizik a k přijetí opatření k nápravě zjištěných nedostatků.
- **Kancelář tajemníka** odpovídá za podávání informací a vysvětlení souvisejících s výkonem státní správy i samosprávy m. č. Praha 14 i v hl. m. Praze, získává, zpracovává a rozšiřuje další informace nad výše uvedený rámec. Informace poskytuje občanům prostřednictvím dostupných informačních prostředků.
- **Živnostenský odbor** působí na úseku: mapování obchodní činnosti, obchodu a služeb na m.č. Praha 14.
- **Odbor životního prostředí** působí na úseku: přípravy podkladů pro zpracování programů tvorby a ochrany životního prostředí na území městské části; údržby veřejné zeleně, čistoty území, odvozu a likvidace komunálních odpadů; projednávání a rozhodování správních deliktů právnických osob a podnikatelů (fyzických osob oprávněných k podnikání), popř. přestupků občanů při nedodržování čistoty a pořádku a znečištění veřejného prostranství.
- **Odbor územního rozvoje** působí na úseku: zabezpečování vlastní investiční výstavby městské části, plní úkoly investora a technického dozoru; přípravy podkladů pro zpracování programů investiční výstavby městské části; plánovací činnosti rozvoje infrastruktury na m.č. Praha 14 v návaznosti na plán finančních prostředků, příprava podkladů pro zpracování programů rozvoje území, zpracování stanoviska k projednání územního plánu.
- **Odbor školství** působí na úseku: zpracovávání koncepce vzdělávací politiky městské části, předkládá návrhy na využití školských zařízení; zajišťuje hospodárné využití majetku městské části v oblasti školství, vykonává správu tohoto majetku.
- **Odbor ekonomiky a správy majetku** působí na úseku: rozpočtu, účetní evidence (s výjimkou operativní evidence), výkaznictví (zejména sestavování návrhů rozpočtů městské části, výsledků jejího hospodaření), finančních vztahů ke státnímu rozpočtu a rozpočtu hl.m. Prahy, správy dočasných účelových fondů, místních poplatků (nejsou-li v kompetenci jiného odboru) a daní; u daní a poplatků provádí supervizi jejich správy i ve vztahu k ostatním správcům; zabezpečování podkladů pro rozhodování, pokud se dotýkají finančního hospodaření městské části, sestavování předepsaných výkazů, hlášení apod.; provádění finančních revizí u organizací zřízených m.č. Praha 14, revizí VHČ i revizí vlastního hospodaření s

finančními prostředky v jednotlivých kapitolách rozpočtu; vymáhání, popř. exekuční řízení u rozhodnutí, vydaných v samostatné působnosti, ve kterých byla uložena povinnost peněžního plnění. Dále působí na úseku: správy majetku, správy nemovitostí, evidence nemovitého majetku, kde sleduje jeho efektivní využití a dále zajišťuje přípravu a uzavírání nájemních a kupních smluv. Činnosti které jsou zařazeny v oddělení majetkových dispozic náleží v oblasti správy majetku do vedlejšího hospodářství.

- **Odbor sociálních věcí a zdravotnictví** působí na úseku: zpracovávání koncepce zdravotnictví na území městské části; organizace LSPP (lékařské služby první pomoci). Přípravuje podklady pro tvorbu lokální zdravotní politiky, navrhuje, koordinuje a interpretuje akce v oblasti podpory a ochrany zdraví obyvatel, včetně aktivit na úseku zdravotní výchovy, připravuje podklady pro rozhodnutí orgánů MČ Praha 14 v oblasti zdravotnictví
- **Odbor výstavby a dopravy** působí na úseku: přípravy podkladů pro zpracování programů rozvoje území v oblasti dopravy, silničního hospodářství, zpracování stanovisek k záměrům orgánů či organizací, týkajících se městské části, předkládá podněty ke změnám v oblasti dopravy a MHD (Městské hromadné dopravy).

Pravomoc a působnost odborů a samostatných útvarů na úseku přenesené působnosti

Ustaví-li RMČ komisi dle čl. 9 odst. 4 Organizačního řádu, působí tato komise pro danou věc jako správní orgán.

- **Kancelář starosty** působí na úseku: ochrany kulturních památek, matriční činnosti vč. uzavírání manželství, státního občanství atd., plní povinnosti stanovené MČ Praha 14 zvláštními předpisy na úseku obrany státu, úsek právní vykonává přestupkovou agendu (vyjma přestupků v oblasti působnosti odboru životního prostředí, odboru výstavby a odboru občanskosprávního).
- **Kancelář tajemníka** zabezpečuje poskytování informací dle zákona č. 106/1999 Sb., o poskytování informací.
- **Živnostenský odbor** působí na úseku: živnostenského podnikání, ochrany spotřebitele, kontroly označení tabákových výrobků včetně projednávání porušení příslušných zákonů a ukládání sankcí dle příslušných zákonů.
- **Odbor životního prostředí** působí na úsecích: ochrany přírody a krajiny, ochrany ovzduší, rybářství, myslivosti, ochrany zemědělského půdního fondu, nakládání s odpady, ochrany lesů, rostlinstva a živočišstva, s odpady, projednávání přestupků v rámci působnosti odboru, správy místního poplatku za zábor veřejného prostranství v zeleni.
- **Odbor výstavby a dopravy** působí na úseku: územního plánování a stavebního řádu (výkon funkce stavebního úřadu svěřené statutem) a správy místního poplatku za zvláštní užívání komunikace (výkon funkce silničního správního úřadu svěřené statutem).
- **Občansko správní odbor** působí na úseku ověřování listin a podpisů, přihlašování bydliště a evidence obyvatelstva, vydávání osobních dokladů (OP a CD), výkonu přestupkové agendy zejména na úseku občanského soužití, majetku, veřejného pořádku a pořádku ve veřejné správě (§ 42, § 42 a), § 42 b), § 43, §§ 46–50 zák. č. 200/1990 Sb., o přestupcích, v platném znění), ochrany občanských práv dle § 5 OZ, dozoru nad výkonem shromažďovacího práva, územního členění městské části včetně názvu ulic, organizačně technického zabezpečení voleb.
- **Odbor sociálních věcí a zdravotnictví** působí na úseku: sociální péče, péče o staré a zdravotně postižené občany, péče o rodinu a děti, civilní služby a na úseku sociální prevence. Odbor sociálních věcí působí na úseku: projednávání přestupků v rámci působnosti úseku zdravotnictví; zajišťuje zřizování a financování LSPP pro děti a dospělé, kontroluje plnění závazků v kupních smlouvách o prodeji zdravotnických zařízení,

zajišťuje úkoly spojené se zdravotním zajištěním krizových situací v regionu a brannou pohotovostí státu,

- **Odbor ekonomiky a správy majetku** působí na úseku: vymáhání, popř. vedení exekučních řízení u rozhodnutí, vydaných v přenesené působnosti, ve kterých byla uložena povinnost peněžního plnění.

Pravomoc a působnost odborů a samostatných útvarů při výkonu činností provozního charakteru

- **Kancelář starosty** zajišťuje činnost orgánů Městské části Praha 14, Rady a Zastupitelstva městské části, přípravu podkladů pro práci starosty, zabezpečuje činnost redakce „Listy Prahy 14“.
- **Samostatné oddělení sekretariátu členů rady** zajišťuje činnosti a přípravu podkladů pro práci starosty a zástupců starosty.
- **Kancelář tajemníka** zajišťuje činnost tajemníka úřadu zejména v oblasti kontroly a řízení úřadu, přípravě vnitroorganizačních směrnic a příkazů vydávaných starostou a tajemníkem úřadu.
- **Odbor informatiky** odpovídá za instalaci, údržbu a využívání výpočetní techniky v úřadu a za aplikaci automatizovaných informačních systémů v podmínkách úřadu.
- **Odbor hospodářské správy** působí na úseku: zabezpečení veškerých potřeb pro činnost úřadu, s výjimkou činností výslovně svěřených platným organizačním řádem jinému odboru.
- **Personální odbor** působí na úseku zabezpečení personálního obsazení úřadu, úseku práce a mezd, úseku vzdělávání a úseku mzdové účtárny.
- **Odbor ekonomiky a správy majetku** působí na úseku: správy fondů vytvářených městskou částí podle zvláštních předpisů.



Městská část Praha-Dolní Počernice

Obec Dolní Počernice, ležící 11 km východně od Prašné brány Starého města pražského a dnes součást IX. obvodu hlavního města České republiky, má prastarou minulost. Mírně zvlněná krajina v povodí potoka Rokytky lákala k osídlení již pravěku. Jeho prozatím nejstarší stopy byla zachyceny při horní hraně terasy nad severním bokem „Velkého“ počernického rybníka, kde se dnes rozkládá vilová čtvrť zvaná Vinice. V pozdní době kamenné - eneolitu, zhruba 4000 let př. n. l., vznikla zde osada lidu tzv. řivnáčské kultury, pravděpodobně hrazená palisádou ze zahrocených kůlů. Pozdější obyvatelé území sestoupili blíže k Rokytce, kde zanechali známky své existence u břehu rybníka a zejména při severozápadním okraji obce v místech bývalé pískovny na mírně vyvýšeném terénním jazyku mezi soutokem Rokytky a Chvalského potoka. Někdy v období 1800 až 1700 let před n. l. vyrostlo zde rozlehlé sídliště lidu tzv. únětické kultury doby bronzové, s pohřebištěm dosud ojedinělého rozsahu, s charakteristickým uložením mrtvých ve skrčené poloze. Po delší odmlce překryla zaniklé únětické sídliště ve 2. století po Kristu osada z „doby římské“ - s obytnými chatami zahloubený do písku.

První slovanští osadníci pozdějších Dolních Počernic si vybrali pro svá obydlí místo v blízkosti starých dálkových cest, s vazbou na Trstenickou stezku a další důležité zemské cesty, které se sbíhaly k brodu přes Rokytku. Jádrem nejstarší osady můžeme s největší pravděpodobností hledat v prostoru dnešní staré obce nad brodem přes zúžené mokřinaté údolí Rokytky - na mírném, před povodněmi chráněném svahu s pískovým podložím. Nepravidelně oválný obrys souboru bývalých statků svědčí zde dodnes o starobylém původu osídlení, jehož počátky byly možná ještě v hrazené osadě.

Rozpadem osady v **raném středověku** a s doplněním o další grunty, došlo potom zřejmě k vytvoření shlukové vsi, jejíž základní urbanistický rozsah setrval dodnes. Lze předpokládat, že nejpozději ve II. polovině 12. století získal osadu s okolím jako výsluhu za vojenské či jiné služby některý z knížecích družiníků, jehož snědá pleť, tmavé vlasy nebo jeho přezdívka dala Počernicím jeho jméno (ves lidí "Počerného"). Velmož si potom dal vybudovat při cestě výše nad osadou při hraně bažinatého údolí Rokytky (dnešního zámeckého parku) nepochybně dosud dřevěný sídelní dvorec. U dvorce vyrostl současně nebo o něco později nevelký vlastnický kostelík, jehož panská tribuna navazovala možná - jak bývalo obvyklé - lávkou přímo na obytné patro feudálního sídla. Základní hmota jednolodního románského kostelíka s pravoúhlým kněžištěm, zděná z tesaných pískovcových kvádrů, zůstává dodnes zachována jako vzácný doklad románské stavební kultury na vesnici.

V následujícím **13. století** se - zřejmě jako jinde - mění i v Počernicích obraz vesnické zástavby. Starší zahloubená obydlí střídá pravidelnější struktura převážně již s trojprostorovými roubenými chalupami. Jméno boce se poprvé objevuje v písemných pramenech v pohnutých letech vlády Jana Lucemburského 1322-1323 v přídomku jejího tehdejšího majitele Zdislava z Počernic a na Průhonicích, řečeného Kobliha.

V **příštím období 14. století** se stávají majiteli feudálního sídla v Počernicích s dvorcem a vsí výhradně bohatí pražští měšťané. Jejich dílem byla také proměna staré románské kurie na vrcholně středověkou tvrz. Podle výsledků posledního objeveného stavebně historického průzkumu je věžové jádro této tvrze dodnes obsaženo v jižní křídle starého dolnopočernického zámku. Vrcholně gotického původu je i prodloužení lodí románského kostela směrem k nové tvrzi. Pravděpodobně v téže době, kdy se blízká Praha proměnila v hlavní město rozlehlé říše Karla IV., došlo také k ustálení východní cesty ku Praze do

dnešní trasy státní silnice a jádra středověkých Dolní Počernic, podobně i Hostavic a Kyjí, se od té doby ocitla v odsunuté poloze.

Nejpozději pohusitské období přineslo rozšíření starší věžové tvrze na obdélný palác, obsažený rovněž v dnešním východním křídle starého zámku a obrannou funkci sídla převzala pozdně gotická přístavba mohutné kostelní věže s tesanými nárožními kvádry. Přilehlý poplužní dvůr a poddanské dvorce a usedlosti, soustředěné kolem nepravidelné trojúhelné návsi na vidlici starých cest zůstávají nadále převážně dřevěné - roubené, pod doškovými střechami. V pozdním 15. století nutno vidět i počátky Velkého počernického rybníka, výrazně vepsaného do tvaru krajiny.

Renesance se v Dolních Počernicích uplatnila rovněž velmi zřetelně a to zejména zásluhou stavební činnosti Matěje a Jana Hůlky (1562-1595), povýšených nově do šlechtického stavu s přídomkem s Počernic. Starší gotická tvrz byla tehdy přestavěna a rozšířena na pohodlný renesanční zámek, zdobený psaníčkovými sgrafity, a sousední kostel Nanebevzetí Panny Marie získal dnešní klenby a výraznými „hřebínky“ na hranách. Podle nových zjištění byli Hůlkové zakladateli i zdejší známé hospody Barborky u křižovatky státní silnice. Počáteční léta třicetileté války stala se pro Dolní Počernice natolik výrazná, že jimi vešla obec do širšího povědomí a stala se dokonce kulisou romantického románového příběhu J. Svátka „Pražský kat“ a „Paměti kata Mydláře“. V letech 1620 a 1625 vlastnil totiž po bělohorské bitvě zkonfiskovaný statek neblaze známý Jan Daniel Kapr z Kaprštejna, aktivní císařský úředník působící při staroměstské popravě českých pánů, který při cestě do počernické rezidence v roce 1625 nalezl tragickou smrt. Jinak události třicetileté války postihly Počernice poměrně málo - pouze jedno selské stavení a jedna chalupa zůstaly po ní „pusté“. Zdejší panský zámek zůstal nadále v 17. a 18. století již jen letní rezidencí následujících majitelů z řad vyšších feudálních vrstev a sídlem jejich úředníků. Byli jimi např. hrabata Colloredové (1644-1706), za nichž byl počernický zámek raně barokně přestavěn a v letech 1720-1755 svobodný pán Václav Klement von Saltza, za něhož získal zdejší kostel dnešní barokní oltář a začal se stavět nový panský pivovar. „Sedmiletá“ válka v době vlády císařovny Marie Terezie dotkla se katastru obce v roce 1757 známou krvavou prusko-rakouskou bitvou u Štěrbohol. Velký význam v dalším vývoji obce měl intenzivní provoz na vídeňské císařské - dnes státní - silnici, zejména její nová výstavba za Marie Terezie, ukončena zde roku 1765. Již před tímto datem vznikl při silnici zárodek dnešní „nové obce“ v podobě několika chalup kolem malé návsi s rybníčkem, na jejímž místě stojí dnešní samoobsluha. Tereziánská obnova silnice poněkud korigovala starší trasu a vedla rovněž k velkorysé přestavbě zájezdni hospody u Barborky s dvorcem do dnešního rozsahu. V roce 1776 postihl Počernice velký požár, který zničil celý starý panský dvůr u zámku, panskou vinopalnu, čtyři selské dvory a tři chalupy. Hned následujícího roku postavili tehdejší majitelé panství - hrabata Sweerts-Šporkové, nový nebývale rozlehlý, pozdně barokní panský dvůr v oddělené poloze od zámku na plošině nad severním břehem rybníka. Záhy poté vyrostla i nová vinopalna na křižovatce proti Barborce, stojící rovněž dodnes. Odsunutí hospodářského provozu od nového velkostatku umožnilo Sweerts-Šporkům současně rozšířit ovocnou a okrasnou zahradu u zámku do podoby dnešního romantického zámeckého parku, který je dnes také chráněnou kulturní památkou. Chalupnická zástavba překročila tehdejší barokní klenutý most přes Rokytku, zdobený sochami světců (dnes přenesených k farnímu kostelu) a postupně se blížila k dnešní křižovatce. Nově klasicistní chalupy vyrůstají poté i podél staré cesty k severozápadu, kam byl za císaře Josefa II. roku 1786 přeložen od kostela obecní hřbitov.

V 19. století představuje výraznější zásah do půdorysu obce vybudování státní pražsko-olomoucké dráhy, dokončené v roce 1845, která oddělila starou obec od nové železničním náspem s klenutým podjezdem. Druhá polovina 19. století proměňuje obraz Dolních Počernic zejména výstavbou „nového zámku“, jehož realizací pro hraba z Dercsenyi byl v roce 1857 pověřen pražský architekt V. Bělský. Následně byl po roce 1858 zbořen starý mlýn na zámeckém nádvoří a ve stylu anglické novogotiky postaven při rybníční hrázi

mlýn dnešní, zapsaný vedle obou zámků, kostela a souboru pivovaru rovněž mezi chráněné kulturní památky.

Tehdejší majitelé panství i místní pivovar nákladně přestavěli a rozšířili, v roce 1887 byl dále v novorománské duchu upraven vnější plášť starobylého farního kostela. Rostoucí sídelní význam obce posílilo závěrem 19. století zřízení zastávky na státní dráze. Ještě před koncem minulého století a do I. světové války vyrostly při okresní silnici na Chvaly nová fara, škola a výrazná budova bývalé dětské psychiatrické léčebny a podstatně se zahustila zástavba při státní a štěrboholské silnici.

K velmi bouřlivému rozvoji výstavby rodinných domků a vilek došlo zejména ve 20. a 30. letech minulého století, kdy vznikla nová čtvrť „V ráji“, rozrostla se výstavba na „Na vinici“ a budovala se další nová rozlehlá čtvrť jižně od státní silnice na ostrožně obtékané štěrboholským potokem, zvané Vinohrady a usměrňovaná záhy velkoryse koncipovaným územní plánem. Charakteristickým motivem plánu bylo zejména převedení státní silnice do nové trasy, která se měla jižním obloukem odchýlit od starého směru. Realizace plánu nebyla vzhledem k vypuknutí II. světové války dovršena. Pozůstatkem nedokončeného záměru zůstala dnešní široká ulice zvaná Úpická.

Po válce se již na starší územní plán nenavázalo. Soustředěnější poválečnou výstavbu rodinných domků představuje čtvrť, přiléhající severně ke staré obci (V Čeňku) a několik typových bytových jednotek za velkostatkem. Později se ještě realizovala družstevní výstavba při východním cípu „Vinice“. Z mladších větších investic nutno připomenout zejména novostavby souboru dnešní mateřské školy se zdravotním střediskem při okraji Vinohrad, novou devítiletou školu na místě starého sadu proti bývalému pivovaru, rekonstrukci hotelu Svornost, Českého statku čp. 7, spořitelny s knihovnou, kompletní dokončení kanalizace, plynofikace a další.

V nejnovější době zasáhlo do katastru obce zvláště budování úseku velkokapacitního Pražského okruhu s přemostěním východního cípu Velkého počernického rybníka, výrazné dopravní odlehčení centra obce přineslo dokončení štěrboholské radiály, která odvedla průjezdnou dopravu z Českobrodské ulice do místa mezi Štěrboholy a Dolní Počernice.

Na přelomu tisíciletí zaznamenáváme intenzivní snahu vedení městské části spolu s hlavním městem Prahou o kompletní rekonstrukce všech místních komunikací. Jedná se o dlouhodobou stavbu, která částečně omezuje i obyvatele dotčených ulic, ale ve finále dostávají Dolní Počernice rezidenční vzhled a nové, kvalitní komunikace včetně chodníků, veřejné zeleně a dalšího vybavení. Dochází i k budování nových sportovišť, cyklistických stezek a rekreačních areálů s dětskými hřišti. Z významných novodobých staveb můžeme jmenovat objekt bytového domu, ve kterém je umístěn Úřad městské části, rekonstrukci hřbitova, přístavby mateřské školy a ze soukromých investic zejména areál Auto-Exner při Českobrodské silnici.

V roce 2004 se vedení městské části spolu s hlavním městem Prahou zaměřilo na realizaci projektů, které bylo možno spolufinancovat za pomoci finančních prostředků Evropské unie v programu JPD2. Tímto způsobem byl kompletně zrekonstruován Velký Počernický rybník, vybudován přírodní amfiteátr v zámeckém parku, zrekonstruován starý pivovar na Společné kulturní centrum MČ Dolní Počernice a Praha 14, přeměněna letitá skládka za místním hřbitovem na atraktivní parkovou plochu, formou rekonstrukce byl vybudován objekt čp. 6 na Regionální informační centrum a připravuje se revitalizace historického centra zámeckého areálu.

Do blízké budoucnosti jsou připravovány na základě územně plánovacích podkladů další projekty, které mohou významným způsobem ovlivnit život a podobu Dolních Počernic. Jedná se o několik nových bytových souborů, 18 jamkové golfové hřiště, Přírodní park U Čeňku, prodloužení hlavního kanalizačního sběrače H a rekonstrukci drážního tělesa v úseku Běchovice-Libeň. Mimoto bude pokračovat v Dolních Počernicích další rozvoj v oblasti sportu, volného času, kultury a životního prostředí, který bude občanům a návštěvníkům Dolních Počernic nabízet lepší podmínky pro zpříjemnění jejich života.

V tomto roce došlo k personálním změnám v obsazení redakce Věru Štemberovou od prvního března vystřídala Alena Veselá. Renáta Rudolfová odešla v září na mateřskou dovolenou 2005 a 25. dubna příštího roku se stala maminkou syna Josífka. Zastupující kolegyní v období rodičovské dovolené se stala paní Jiřina Růžičková.

Časopis od lednového až po prázdninové dvojčíslo vycházel v nákladu osmnáct tisíc výtisků a od září tohoto roku byl náklad zvýšen o pět set kusů. Typografická příprava byla zpracována v grafickém studiu IQ ART (12/05 ART Project) a vytištěn byl v České unigrafii a do poštovních schránek našich spoluobčanů byl distribuován Českou poštou.

Setkání redakce s tvůrci dětských školních časopisů

Redakce Listů Prahy 14 se v předvánočním posezení sešla v Galerii 14 se svými dětskými kolegy ze školních časopisů zdejších základních škol a v průběhu roku vycházela příloha, v Listech Prahy 14, nazvaná Lístky.

ZŠ Šimanovské vychází časopis **Kyjáček**, šestkrát do roka, šestnáct stran, v rozsahu 15 až 18 kusů.

ZŠ Gen. Janouška vychází časopis **Tucvaj (od roku 2002)**, osmkrát do roka, deset až patnáct stran.

ZŠ Hlobětínská vychází časopis **Kachlíkárna**, vychází každý měsíc po sto kusech a je k máni za pět korun.

ZŠ Mochovská vychází časopis **Bobři (od roku 2001)**, vychází šestkrát ročně v osmi stranách a též v rozhlasovém vysílání.

ZŠ Chvaletická vychází časopis **Exit**

ZŠ Bří Venclíků časopis zanikl a měl by být znovu obnoven pod názvem „Venclíci“

ZŠ Vybíralova časopis zanikl a probíhá snaha o jeho obnovu.

Od únorového čísla Listů vycházela originální a zajímavá soutěž: **Kdysi a dnes podle kalendáře**, která se odvíjela od vydaného kalendáře pro rok 2005.

Redakce Listů Prahy 14 připravila v květnu pod záštitou MČ Praha 14 zajímavou výstavu, věnovanou našim vojenským letcům, podle kterých byly pojmenovány ulice na Černém Mostě. **Výstava Letci v názvech ulic Černého Mostu** byla věnována celkem dvaceti devíti mužům, kteří bojovali ve druhé světové válce zejména v řadách RAF či se podíleli na budování, výcviku a velení čs. vojenského letectva. Jejich jména dnes v Praze 14 má dvacet šest ulic a jedno náměstí. Zbývající dva letci, Jaroslav Dobrovolný a Jaroslav Mareš, byli letos navrženi Radou MČ Praha 14, aby jejich jména nesly nové ulice na Černém Mostě. Kurátorem výstavy byl Mgr. Jaroslav Šmíd a vzácnými hosty byly Emílie Marešová (manželka Jaroslava Mareše, pplk in mem.) a Věra Dobrovolná (manželka Jaroslava Dobrovolného, pplk in mem.) a bylo jim uděleno čestné občanství. Vystaveny byly životopisné medailony letců a fotografie názvů ulic Černého Mostu, dále zapůjčené osobní dokumenty, vyznamenání, knihy o letcích a makety bojových letadel s kamufláží (některé zhotovili členové modelářského kroužku DDM Praha 9). Záměrem expozice bylo představit důstojně a s úctou nesmrtelné činy našich letců u příležitosti 60. výročí konce II. světové války. Na výstavě byly promítány krátké dokumentární filmy režiséra Karla Forta Ani stopy po hrdinovi (o Josefu Bryksovi), Nepokořená křídla a Cíl svoboda. Ke jmenované výstavě vyšlo též **mimořádné číslo Listů: Letci v názvech ulic**, celé věnované letcům a vydané na křídové papíře v rozsahu 56 stran.

MF DNES, 4. 1. 2005, ema

Policisté pátrají po neznámém lupiči

Černý Most - Kriminalisté hledají pachatele, který 23. listopadu loňského roku v Brykově ulici oloupil muže, jenž si právě vybíral peníze z bankomatu. Policie má jeho snímek. Sedmadvaceti až pětaticetiletý pachatel je asi 180 až 185 centimetrů vysoký. Měl neoholenou tvář a nakrátko střižené světle hnědé vlasy. Na sobě měl tmavou zimní bundu do pasu, na zádech batoh. Hovoří česky a podle policie často navštěvuje herny. Informace k jeho osobě policisté přijímají na čísle 974 858 101 nebo na lince 158.

VP, 7. 1. 2005, tom

Žhář zničil limuzínu

Kyje - Muž se zapalovačem proklatě nízko se v úterý pohyboval v Burdově ulici. Dvě hodiny po půlnoci podpálil Škodu Superb. Luxusní auto zcela shořelo, škoda činí asi 700 tisíc korun. Hasiči zprvu podezřivali elektroinstalaci, ale při pozdějším došetření změnili názor. „**Technickou závadu se podařilo vyloučit, jako pravděpodobná verze nám zůstalo úmyslné zapálení. Stopy po vylité hořlavině na místě hledal i speciálně vycvičený pes,**“ informoval mluvčí pražských hasičů Václav Hladík. Nepřejícího pyromana se snaží vypátrat policie.

VP, 10. 1. 2005, vet

Zlodějka bila pěstí strážníka

Kyje - Kosmetice neodolala v sobotu v půl druhé zákaznice v prodejně v Chlumecké ulici. Pobrала zboží za bezmála šest tisíc korun a chtěla odejít bez placení. V tom jí zabránili strážníci. Žena se nevzdávala bez boje. Muže v uniformě udeřila pěstí nejdříve do pravé ruky a pak do krku.

MF DNES, 2. 2. 2005, dav

Oprava Broumarské ulice mění trasy autobusů

Kyje - Rekonstrukce Broumarské ulice v úseku Českobrodská - Rožmberská si

vyžádala odklon autobusů číslo 110, 208 a 503 na náhradní trasy.

Linka 110 je v úseku Kyje - Sídliště Jahodnice odkloněna Rožmberskou a Českobrodskou ulicí. Zastávka Jiráskova čtvrť je přemístěna do Rožmberské ulice. Zřízeny jsou zastávky Pávovské náměstí, Za Horou a Spolská.

Autobusy číslo 208 jsou v úseku Perlit - Sídliště Jahodnice odkloněny Českobrodskou ulicí. Zrušeny jsou zastávky Pávovské náměstí a Jiráskova čtvrť, některé zastávky jsou přemístěny. Zřízena je podle Dopravního podniku obousměrně zastávka Spolská. Noční autobusová linka 503 je v úseku Kyje - Sídliště Jahodnice odkloněna Rožmberskou a Českobrodskou ulicí.

MF DNES, 7. 2. 2005, jaz

Z rodinného domu zmizely okapy

Kyje - Pravděpodobně v noci z pátku na sobotu zmizely okapy z novostavby dvojdomku v ulici K Viaduktu v Kyjích. Okapy, o které majitele domku připravil zloděj, byly na dům nainstalovány teprve koncem roku. Jejich cena se pohybuje kolem šedesáti tisíc korun. Po pachateli i okapech nyní pátrají policisté.

MF DNES, 14. 2. 2005, of

Krátce z Prahy: Tramvaj vykolejila

Hloubětín - Dvě lehká zranění si vyžádal střet tramvaje s autem. Odehrál se v sobotu krátce před půlnocí mezi zastávkami Kbelská a Hloubětín.

MF DNES, 25. 2. 2005, sak

V Kyjích havaroval policejní vůz

Praha - Čtyři zranění lidé se zhmožděninami a otřesem mozku, to je výsledek včerejší nehody policejního vozu, který se půl hodiny před polednem srazil v Kyjích s osobním automobilem.

Podle tiskové mluvčí pražské záchranné služby Simony Cigánkové sanitka odvezla zraněné do nemocnic na Bulovce a na Vinohradech.

Na místě zasahovaly tři sanitní vozy. Třicetiletý policista utrpěl při nehodě

zhmožděniny hrudníku, jeho o rok mladší kolega skončil v péči lékařů s otřesem mozku. Oba policisté byli odvezeni do vinohradské nemocnice. Třetí z policistů skončil s četnými zhmožděninami po celém těle v nemocnici na Bulovce.

Čtvrtou zraněnou osobu - ženu z osobního automobilu Škoda Fabia - odvezla záchranáka do nemocnice na Bulovce.

Policejní mluvčí Daniela Razímová uvedla, že nehoda se vyšetřuje jako ostatní dopravní nehody. „Příčiny havárie jsou zatím v šetření, kdy budou známy jeho výsledky, nedokážu odhadnout,“ říká Razímová

Škoda na vozidlech však byla podle ní odhadnuta řádově ve statisících.

MF DNES, 26. 2. 2005, pse

Mladíci vykradli auto, ale strážníci je doběhli

Černý Most - Zaparkované auto před školou v ulici Generála Janouška se včera v noci zalíbilo dvěma mladíkům. Houkající alarm v autě však vzbudil ředitelku místních strážníků a ta je přivolala na pomoc. U vykradeného auta, které mělo vypáčené dveře a vytrhané dráty z přístrojové desky, jim ředitelka přesně popsala utíkající mladíky. Oba dva se strážníkům podařilo zakrátko nalézt a po krátké honičce a strkanici je dostihli. Dvacetiletý mladík se strážníkům posléze přiznal, že se do auta vloupal se svým patnáctiletým přítelem.

VP, 15. 3. 2005, Saša Vetkovská

Opilá chůva dosud nevyprávěla

Hloubětínská tragédie zatím nemá viníka. Zatímco malou školačku, kterou o víkendů potrhal jeden ze dvou hlídacích psů výkupny sběrných surovin, převazovali lékaři na operačním sále, její rodina uvalila embarto na veškeré informace. Pes zaútočil na dítě, když dospělí místo hlídání popíjeli.

Hloubětín - Osmiletá dívka, kterou v sobotu ve sběrně surovin v ulici Na Obrátce potrhali dva hlídací psi, byla včera opět na operačním sále. Lékaři jí ve sterilním prostředí převazovali bolestivé rány. Nové zprávy o jejím stavu odmítli podat. „**Ráno tu byla matka se zástupcem rodiny a**

nepřejí si, abychom poskytovali jakékoliv informace,“ uvedli zdravotníci.

Zatímco školačka, které pes vykousl kus lýtky a skalpoval jí část hlavy, zápasí s následky závažných poranění, zaměstnanci sběrný se zahalili tajemným mlčením. O neštěstí údajně nic neví ani provozovatel sběrný Rudolf Tajbl. „**Jak k tragédii došlo, nevím. Ty lidi k nám nepatří. Chyba byla, že vešli do objektu. Kdo pustil psy, netuším. Sami by si otevřít nedokázali. Jsem z toho špatný,**“ řekl Tajbl.

Ovčák Ben sledoval včera okolí s dobrotivým výrazem a evidentně bojácnější kříženec dobrmana Bak, který má údajně špatné zkušenosti s dětmi, vykukoval z boudy. Do krvelačných šelem měl oba hafani daleko. Z klidu je nevyvedl ani objektiv našeho fotografa v těsné blízkosti pletiva u jejich boxu. Policie případ prošetřuje jako přestupek proti občanskému soužití. Vyloučit však nelze ani stíhání pro nedbalostní trestné činy ublížení na zdraví nebo zanedbání povinné péče.

„**Obviněn dosud nikdo nebyl. Čekáme na lékařskou zprávu a výslech účastníků události,**“ uvedl mluvčí pražské policie Ladislav Bernášek. Policisté ihned po útoku nemohli ženu, které svěřila kamarádka holčičku na hlídání, vyslechnout. Byla tak opilá, že sotva stála na nohách a vypovídat nedokázala.

Vše nasvědčuje tomu, že zatímco se dospělí v blízkosti objektu opíjeli, dívka si chtěla se psy hrát a pustila je z kotce. Co je přimělo k útoku, ale prý nikdo netuší.

VP, 25. 3. 2005

Kradené auto dostal majitel

Hloubětín - Jen těžko hledal včera ráno odpovědi na otázku policistů mladý řidič favoritu. Hlídka zastavila škodovku v Jahodnické ulici a všimla si, že má poškozenou spínací skříňku. Výtečník musel s pravdou ven. Kradené auto putovalo k majiteli.

VP, 29. 3. 2005, tom

Podvodníci za mobil vždy zaplatili korunu

Praha - nepoctivou cestu životem si zvolili dva devatenáctiletí mladíci z Prahy 9. Od konce loňského roku obcházel prodejny s mobilními telefony v centru města. Vždy si odnesl dotovaný přístroj, za který ochotně zaplatili jednu korunu. Z podepsané smlouvy si hlavu nedělali, nic neplatili a přístroj co nejrychleji zpeněžili. Policisté jim zatím prokázali sedm podobných případů.

Výnosy z těchto podvodů ale mládencům nestačily. Začali si přivydělávat také vykrádáním sklepních kójí. „Společně kradli například letos v lednu v ulici Generála Janouška, kde způsobili škodu asi za čtrnáct tisíc korun,“ informovala Eva Brožová z pražské policejní správy. Celkem dvojice napáchala škodu ve výši téměř 100 tisíc korun.

Policejní vyšetřovatel je koncem minulého týdne obvinil z krádeže vloupáním, porušování domovní svobody, poškozování cizí věci a podvodu. Mládenci nyní sedí ve vazební věznici a čekají, jestli kriminalisté nepřijdou na jejich případné další prohřešky.

Právo, 1. 4. 2005, dph

Hasiči jeli hasit metro, hořel však jen odpad

Tři hasičské jednotky včera krátce před ruhou hodinou odpoledne vyjízděly ke stanici metra Černý Most v Praze 14. Z větrací šachty tady totiž stoupal hustý černý dým. „Na první pohled to vypadalo, že hoří stanice. Naštěstí se záhy ukázalo, že na střeše šachty hoří pouze odpad, konkrétně staré sedadlo z auta,“ řekl Právu mluvčí pražských hasičů Vít Pernica.

MF Dnes, 7. 4. 2005, of

Brutální přepadení skončilo zraněním

Hloubětín - Na urputnou rvačku dvou osob upozornil policisty včera ve čtvrt na dvě v noci oznamovatel prostřednictvím linky 158 a přivolal je do Poděbradské ulice. Policisté u tramvajové smyčky zadrželi muže, který při snaze oloupit kolemjdoucího o mobilní telefon jednal více než surově. Přivolaná záchranná služba převezla přepadeného muže s tržnou ranou a pohmožděním hlavy do nemocnice.

MF DNES, 17. 5. 2005, of

Dva vandalové skončili na služebně

Černý Most - V sobotu v půl deváté večer zavolal na linku 158 občan z Prahy 9, že v Bobkově ulici dva neznámí muži ničí zaparkovaná vozidla. Policejní hlídka oba vandaly zadržela. Ukrajinsky hovořící muži skončili na policejní služebně, kde jim za poškození celkem čtyř osobních vozidel bylo sděleno podezření z trestného činu poškozování cizí věci.

VP, 13. 5. 2005, tom

Vandalové stojí miliony

Praha - Největším současným strašákem dopravního podniku jsou vandalové. Ročně vydá podnik na opravy minimálně 6,5 milionu korun.

Dopravci se v posledních letech podařilo alespoň omezit činnost sprejerů - depa jsou v noci lépe hlídána. Okamžitě se ale objevil nový nešvar - rytí do skel. Dopravce na výměnu poničených tabulí rezignoval. „Nahrazují se pouze přední a zadní skla souprav. Výměna jedné tabule stojí asi deset tisíc korun,“ uvedla Kuchařová.

Útokům vandalů čelí také moderní úseky podzemní dráhy. „Například proskledný tubus metra na Černém Mostě je rozstřílený prakem,“ uvedla Kuchařová. Často rozbité jsou i skleněné prvky v novější stanici Rajská zahrada. Podnik se proto rozhodl skleněné plochy nahradit tvrzenými plasty. „Je to na úkor krásy, ale funkčnější,“ doplnila mluvčí.

VP, 23. 5. 2005, vet

Štěstěnu poberta vyměnil za páčidlo

Černý Most - Na páčidlo místo na štěstěnu spoléhal zloděj, který se vloupal do herny v Bouřilově ulici. Nezastavily ho ani mříže. Z automatů odcizil asi 75 tisíc korun. Z baru ukradl další tři tisíce korun a zmizel. Celkem nechal škodu přes čtvrt milionu korun.

VP, 25. 5. 2005

Hrdina dne

Vztek a radost se v noci na včerejšek mísily v mysli motoristy z Maňákovy ulice na Černém Mostě. Zloděj mu z auta odmontoval všechna kola, ale majitel ho polapil a držel do příjezdu policejní hlídky.

VP, 1. 6. 2005

Hasiči zajišťovali nebezpečné látky

Černý Most - Množství nádob s hrůzu nahánějícími chemickými názvy přimělo včera odpoledne obyvatele Ocelkovy ulice k přivolání hasičů. Záchranáři nebezpečné látky opatrně zajistili a převezli na rozbor. Nasledovat nejspíš bude pátrání po pachateli, který se neřádu tak lehkovážně zbavil.

VP, 4. 6. 2005, tom

Uprchlík se chytil na drůbeží párky

Černý Most - Balení drůbežích párků v hodnotě 21 korun se ve čtvrtek večer stalo osudným pro muže hledaného policií. Hladovec se zmocnil uzenin v tamějším obchodním domě, a když se ho pokoušel pronést ven, zadržela ho ostraha. Strážníci zjistili, že je v celostátním pátrání, takže ho okamžitě odvedli na služebnu.

VP, 17. 6. 2005

Věrná strážnice

Staré Město - jen málo baculatých třicátnic má za sebou střelecký výcvik a zvládá sebeobranu. Jednou z výjimek je strážnice Renata Hodanová. Spolu se 66 kolegy převzala včera na Staroměstské radnici ocenění za pětiletou službu u městské policie.

Ke strážníkům nastoupila jako civilní zaměstnanec, ale brzy zjistila, že chce víc. „**Toužila jsem nosit uniformu. Prošla jsem tedy výcvikem, jaký mají všichni strážníci. Pravda, tehdy jsem byla o trošku hubenější,**“ rozesmála se třiatřicetiletá matka dvou dětí.

I po výcviku ale zůstala věrná kancelářské práci na služebně ve Vlčkově ulici na Černém Mostě. „**Mám tam takovou roli matky pluku. Kdyby někdo z chlapců chtěl přišít knoflík, určitě bych mu vyhověla,**“ přiznala. Mimo práci stejnokroj nenosí. Prý budí respekt i bez uniformy.

Otázka na její hodnost ji zaskočila. „**Chlapi si to hodně hlídají, já ani nevím,**“ zkoumavě se zahleděla na svou výložku vrchního strážmistra.

Celou dobu po očku sledovala hodinky. „**Musím k zubaři, to mám za odměnu,**“ neztratila dobrou náladu.

VP, 24. 6. 2005, luk

Policie obvinila kluka z vraždy

Černý Most - Hrozně. Teprve osmnáctiletý kluk je zákeřný zabiják! Kriminalisté jej včera obvinili z pokusu vraždy a umístili do cely s návrhem na vazbu.

Mladík záutočil 7. května při hromadné rvačce asi dvaceti lidí mezi Černým Mostem a Horními Počernicemi nožem na dvacetiletého protivníka. „**Dvakrát je zezadu bodl do hrudníku. Jedna rána zasáhla plíce a mladík přežil jenom díky včasnému lékařskému zákroku,**“ řekl Ladislav Bernášek z pražské policejní správy.

Podle něj se do sebe pustily dvě skupinky mladých lidí a hádka zanedlouho přerostla v krvavou rvačku. Kriminalisté včera předvedli dvanáct rváčů. Díky stopám a výsledkům přišli na toho, který z nich tasil nůž. Obviněnému hrozí až patnáct let vězení.

VP, 25. 6. 2005

Hloubětín - Počkal si. Když se včera odpoledne po půl druhé objevil na obzoru rychlík, položil mladík hlavu na kolej. Strojvůdce nestačil zastavit, dvaadvacetiletý sebevrah na místě zahynul. Provoz mezi Běchovicemi a Libní byl obnoven za několik minut.

Metro, 12. 7. 2005

Krátce: Černý Most - V neděli krátce před poledne přepadl neznámý muž sázkovou kancelář ve vestibulu stanice metra Rajská zahrada. Muž ve věku mezi 30 až 40 lety přišel k přepážce, namířil na pokladní pistoli a chtěl peníze. Žena mu vydala asi 11 tisíc korun, se kterými pachatel utekl.

VP, 20. 7. 2005, luk

Zraněný ležel na silnici

Černý Most - Bez známek života ležel 61letý muž uprostřed Bryksovy ulice. V pondělí v po jedenácté večer jej objevil svědek, který poskytl první pomoc. Muž skončil v nemocnici a policisté pátrají, co mu vlastně stalo.

VP, 23. 7. 2005

Sprost'ák narazil

Černý Most - Na místě pro invalidu ve čtvrtek večer klidně zaparkoval neomalovaný šofér. Když ho po parkovišti v Chlumecké ulici začali nahánět strážníci, nechtěl se s nimi vůbec bavit. K rozumu přišel až po příjezdu státní policie.

VP, 15. 10. 2005

Krev v metru

Hloubětín - Vyděšení lidé oznámili ve čtvrtek před půlnocí na tísňovou linku, že v soupravě metra ve stanici Hloubětín leží muž v tratolišti krve. Nešťastník skončil v nemocnici. Díky získanému popisu s policií zakrátko podařilo násilníky dopadnout. Jeden z padouchů přitom neváhal zástupce zákona napadnout.

MF Dnes, 26. 7. 2005, luk

Zloději brali medaile

Černý Most - Poplachový systém se stal osudným pro dvojici mladých zlodějíčků. V úterý večer se rozdrnčel zvonek na pultě služebny stážníků na Černé Mostě. Hlásil vloupání do základní školy v ulici Bratří Venclíků. Stážníci okamžitě vyrazili a se školníkem začali a se školníkem začali prohledávat budovu. „**Při kontrole si všimli otevřené vitríny s poháry a medailemi. Některé byly pohozené na zemi,**“ řekla Radka Waitová z městské policie. U zadního východu dostihli mladý pár, jak kouří. Šestnáctiletá dívka měla jednu medaili na krku.

MF Dnes, 25. 8. 2005, of

Opilec hrozil skokem

Černý Most - Ve středu ve dvě hodiny v noci telefonovala žena z Prahy 9, že jí manžel u nich v bytě v ulici Generála Janouška vyhrožuje sebevraždou. Stojí prý v okně a chystá se skočit dolů. Jak se ale policisté na místě přesvědčili, pokusil se

alkoholem zmožený muž pouze o špatný vtip. Skončil na protialkoholní záchytné stanici.

VP, 24. 8. 2005, tom

Opravaře pérovala policejní hlídka

Hloubětín - Píchl, nikdo mu nepíchl, a ještě ho popíchl. Těžkou noc měl řidič z Mochovské ulice. V úterý hodinu po půlnoci musel sám zakleknout u prázdné pneumatiky. Navíc se musel zpovídat policejní hlídce, kterou na něj poštváli nespaví zvědavci v domnění, že jde o zloděje.

VP, 19. 8. 2005

Pod peřinou spal podiván

Hloubětín - Pouze duchny byly vidět za okny vozu, který ve středu ve čtyři hodiny ráno přijeli zkontrolovat policisté do Slévačské ulice. Místním bylo celkem jedno, že v nich spal podivínský motorista, spíše jim vadilo, že si naplno pustil autorádio. Hlídka tedy otočila knoflík k mínusu a zase odjela.

MF Dnes, 15. 8. 2005, čtk

Mladíci vykrádali stánky

Nové Město - Trojici mladíků ve věku osmnáct až devatenáct let, kteří během prázdnin vykrádali stánky u stanice metra Florenc a na dalším místě Prahy, zadržela policie ve středu v noci při pokusu o vloupání ve Slévačské ulici v Praze 9. Policisté zjistili, že mladíci se o prázdninách pro cigarety, jízdenky a hotovost vloupali šestkrát do čtyř stánků. Celková škoda, kterou při krádežích způsobili, že blíží k 250 tisícům korun. Mladíci jsou stíháni na svobodě, dva z nich policie předala výchovném ústavu v Praze, odkud utekli.

MF Dnes, 14. 9. 2005, pak, čtk

Hasiči včera museli zachraňovat dvě uvážené děti. Oba případy byly v Praze 9

Praha - Hned dvakrát museli včera hasiči zahraňovat dítě. Oba případy se dkonce staly v Praze 9.

Nejdříve vyjžděli do Hloubětína, kde dvouletá holčička uvázla ve výtahu. „Dívka byla skřípnutá mezi výtahovou šachtou a kabinou. Ruku až po rameno měla venku

z výtahu a tělo v kabině,“ popsal událost mluvčí hasičů Vít Pernica.

Hasiči museli kabinu rozstříhat hydraulickými nůžkami, aby ji vytáhli. Ačkoliv šlo komplikovaný případ, během tří minut bylo dítě venku.

Dvouletá holčička byla okamžitě převezena do motolské nemocnice. „Dítě utrpělo zhmožděniny ručičky, která byla skřípnutá ve výtahu, a má vykloubený ramenní kloub,“ uvedl ředitel pražské záchranné služby Zdeněk Schwarz. Podle jeho slov se léčení holčičky bude odvíjet hlavně od toho, jako velké bylo poškození kloubu.

Druhý případ se stal také v Praze 9, tentokrát na Proseku. Zhruba pětileté dítě prostrčilo hlavu plotem od mateřské školy, ale už ji nemohlo vytáhnout zpátky. „Hasiči je museli z kovových příček vystříhat. Ustříhli tak kus plotu,“ vysvětlil Vít Pernica. Dítěti se naštěstí nic nestalo a ve školce s ním byla jeho matka.

VP, 5. 9. 2005, tom

Skin bodl Roma

Černý Most - Ve vagonu metra vzplál včera spor mezi 18letým skinem a o rok mladším Romem. Na nástupišti ve stanici Rajská zahrada hádka přerostla ve rvačku, při níž útočník bodl svou snědou oběť do podpaží. Darebák skončil u výslechu, zraněný u lékařů.

VP, 1. 10. 2005, Saša Vetkovská

Pěstírna marihuany v Hloubětíně

Jednu z největších pěstíren marihuany u nás objevili detektivové v Hloubětíně. Konopí byl plný skleník! Policie při akci sbalila devět Vietnamců. Není vyloučeno, že gang úrodu exportoval do zahraničí.

Hloubětín - Gang vietnamských pěstítelů marihuany rozbili včera časně ráno při bleskové akci v Hloubětíně pražští detektivové ve spolupráci s cizineckou policií.

Ve sklenících bývalého státního statku, kde Asiaté pěstují zeleninu, odhalili jednu z největších pěstíren konopí v České republice. Policisté přitom zadrželi devět podezřelých Vietnamců. Hlava gangu, jejich 31letý krajan, však stále prchá.

Na bezmála tisícovce metrů čtverečních měli pěstitelé více než 2500 silných rostlin dostahujících výšky od 60 do 150 cm.

Pečovali o ně skutečně láskyplně a na profesionální úrovni. „Měli vybudovaný moderní závlahový a ventilační systém. Nechybělo ani umělé osvětlení,“ řekla policejní mluvčí Eva Miklíková.

Kam gang drogu dodával, policie zatím vyšetřuje.

„Nelze vyloučit ani export do zahraničí,“ dodal kriminalista Jiří Konečný. Pokud totiž výrobci dopraví marihuanu například do Nizozemí, mohou ji tam již legálně bez rizika prodávat, a to s mnohem většími zisky.

Ale u nás pachatelům hrozí za nedovolenou výrobu a družení omamné látky až desetileté tresty.

Bohaté marihuanové úrody se ujali specialisté z kriminalistického ústavu, aby ji podrobili expertize.

Z kilogramu usušeného konopí lze vyrobit zhruba 5000 jointů. Jeden přijde na 50 korun. Čtyři kila vynesou výrobci milion.

MF Dnes, 3. 10. 2005, čtk

Chodec našel v úvozu oblečenou lidskou kostru

Kyje - Pražští policisté začali vyšetřovat záhadný nález částečně oblečené kostry lidského těla.

„V sobotu ji náhodou objevil na procházce se psem jeden z občanů v úvozu v Praze 9,“ sdělila mluvčí policie Eva Miklíková.

Policejní lékař konstatoval, že jde patrně o ostatky zhruba šedesátiletého muže, a odhadl, že zemřel před několika lety. Příčinu smrti však nezjistil.

Teprve pitva tak jednoznačně zodpoví otázku, zda byl zavražděn. „Měla by odhalit dobu a příčinu smrti,“ uvedla Miklíková. Aby mohli policisté zjistit totožnost mrtvého bude zřejmě z ostatků odebrán vzorek DNA. Muž se psem našel kostru v sobotu odpoledne v ulici Pámelníková v deváté městské části.

„Tělo bylo bez viditelných zbytků tkání, částečně oblečeno,“ poznamenala mluvčí. Podle ní leželo na hranici lesa a pole ve zhruba půl metru hlubokém úvozu. Z části bylo zakryto splavenou hlinou.

VP, 7. 10. 2005, opz

Napadený dostal reklamní ceduli

Hloubětín - Zběsilou bitku před hospodou v Poděbradské ulici ukončili procházející strážníci. Tři lumpové tu kopali do člověka ležícího na zemi. Zmlácený opilec ještě dostal ránu reklamní cedulí do hlavy.

VP, 8. 10. 2005

Statečné děti

Černý Most - Starostlivé obličej a duchapřítomná pomoc dětí. Ve čtvrtek odpoledne v Bryksově ulici spadl z kola 59letý muž. Hlavou narazil na obrubník a zůstal bezmocně ležet. Tři 10letí školáci přivolali strážníky, kteří zavovali sanitku.

MF Dnes, 5. 10. 2005, rep

Policie zatkla Veliškova vraha

Davidu Lubinu, který prchal tři týdny, našli policisté na nádraží v Klánovicích a zatkli na Černém Mostě

Praha - David Lubina, který podle policistů 13. září zastřelil na Karlově náměstí v centru Prahy stříhače televize Nova Michala Veliška, je za mřížemi. Policistům se jej podařilo zatknout včera v půl šesté večer na pražském Černém Mostě.

Před kriminalisty unikal Lubina tři týdny. Až včera získali policisté informace, že se nebezpečný muž pohybuje na klánovickém nádraží. Tam ho ještě nezatkli, protože nechtěli ohrozit bezpečnost ostatních lidí. Sledovali ho a zatkli až o několik hodin později.

„Zadržení proběhlo bez problémů, nikdo nebyl ohrožen,“ řekl včera Josef Lottes, šéf oddělení vražd pražské policie. Lubina u sebe neměl zbraň a zatčení ho zcela překvapilo.

Kde se celou dobu skrýval, není jasné. Policisté to zatím netuší. On sám na otázku reportéra televize Nova odpověděl: „V podzemí.“

Danuše Urbánková, pokladní na klánovickém nádraží, viděla Lubinu už ve dvanáct hodin. „Seděl na lavičce, hlavu opřenou v ruce, a čekal zřejmě na vlak. Že to byl on, jsem si uvědomila až poté, co zprávu o zatčení vysílala televize,“ uvedla. Několik lidí v Klánovicích včera MF Dnes řeklo, že

se Lubina mohl schovávat v zemljankách po ruských vojácích, které v okolí obce ještě jsou. „Přespávají tam Ukrajinci, mohl tam spát určitě i on,“ řekl jeden z klánovických obyvatel.

Policie ještě večer začala Lubinu vyslýchat. Podle prvních informací zatčený nevzdoroval a vypovídal. Kriminalisté požádají soudce, aby na Lubinu uvalili vazbu.

Případy šílených střelců jsou pro veřejnost mimořádně děsivé - vrah náhodně útočí na zcela neznámého člověka.

Lubina pochází z Hostouně na Kladensku. Po jeho dopadení se místním lidem ulevilo. Báli se, že se nebezpečný muž, kterého policisté podezřívají ještě z dalších útoků, do obce vrátí. „Určitě to situaci v obci zklidní, zvláště poté, co se objevily fámy, že ho tady lidé viděli,“ řekl starosta Hostouně Antonín Jiras.

S policisty, kterým se podařilo Lubinu vypátrat a zatknout, se chce sejít i nový policejní prezident Vladislav Husák. „Policie dokázala, že v ní pracují opravdoví profesionálové. Na dopadení Lubiny pracovala řada policistů,“ řekl Husák. „Nevylučuji, že někteří z nich budou povýšení,“ dodal.

Na nádraží ho chytit nešlo

Praha - Policie objevila Davida Lubinu v Klánovicích na nádraží. Jak policisté postupovali, než jej o šest hodin později zatkli, popsal pro MF Dnes Josef Lottes, šéf oddělení vražd pražské policie.

Jak jste se dostali na stopu Davida Lubiny?

Dostali jsme informaci, že se pan Lubina možná vyskytuje někde v prostoru Prahy 9, v Klánovicích na nádraží. Vyrazili jsme na místo a skutečně jsme zjistili, že se tam vyskytuje člověk, který je podobný Lubinovi.

Proč jste ho nezatkli okamžitě?

Na veřejném místě to bylo příliš nebezpečné. Každou chvíli se tam mohly vyskytnout malé děti. Navíc měl přijíždět vlak, bylo poledne a všude kolem plno lidí. Šlo o nebezpečného pachatele, který mohl kdykoli použít zbraň.

Co jste dělali dál? Kdy a kde jste ho chytili?

Hlídali jsme ho až do doby, než jsme ho mohli zadržet na vhodnějším místě.

VP, 26. 10. 2005

Lupiče udala jeho bývalá oběť

Hloubětín - Šok zažila v neděli večer 57letá žena v Poděbradské ulici. Potkala stejné bezdomovce, kteří ji začátkem měsíce zbili a okradli o cennosti v hodnotě přes 20 tisíc korun. Darebáci si jí teď naštěstí nevšimli, takže žena nepozorovaně zavolala policii, která dva muže a jednu ženu zadržela.

Večerník Praha (Šíp), 3. 11. 2005, luk

Nehoda na Průmyslové

18.27 Kyje - Dva kamiony se srazily na Průmyslové ulici u křižovatky s Českokobrodskou v Praze 9. Při nehodě nebyl nikdo zraněn, ale nabourané kolosy zcela zablokovaly dopravu a způsobily problémy i autobusové lince číslo 183, která musela zůstat stát.

Šíp, 4. 11. 2005, tom

Zloděj se polekal ženy se psem, je za mřížemi

Praha - Smůlu měl včera v půl druhé ráno poberta, který se ve Františkově ulici na Černém Mostě vloupal do auta. Při činu ho přistihla srdnatá žena, která venčila psa. Tato rozzuřená dvojice nahnala chmatákoví tolik strachu, že se raději ve voze zavřel a počkal, až ho přijedou zatknout policisté.

MF Dnes, 9. 11. 2005, Olga Franzlová

Deset let za probodnutí obou plíc

Dvě party sídlištních mladíků si „daly férovku“, útok jeden přežil jen zázrakem

Vylámané zuby, desítky stehů a další zranění. Nic z toho zneprátené party policii ani záchránce nenahlásily, ač se konflikt táhl celé týdny. Jenomže v případě květnové bitvy mezi dvěma sídlištními partami z Černého Mostu a Horních Počernic zůstal probodnutými plícemi.

Praha - Za napadení nožem si včera devatenáctiletý Jakub, který svého vrstevníka pobodal, u městského soudu vyslechl trest: deset let vězení s dozorem. To je nejmírnější forma vykonání trestu za pokus vraždy, již mohl soudce udělit.

„Bylo mi nesmírně líto matky obžalovaného, ale podmíněný test nepřicházel v úvahu,“ řekl MF Dnes po rozsudku předseda senátu Petr Braun. Případ bude ještě řešit vrchní soud.

Rozdali si to „na férovku“

Oč se vlastně jednalo? „Volali mi kamarádi, že jsou u nás v Počernicích náckové, no tak říkáme těm chuligánům, co jsou vyholení a hajlujou,“ vypověděl jeden ze svědků.

Třináctiletého počernického chlapce jezdícího na skateboardu prý napadlo asi dvacet „nácků“ z Černého Mostu.

To ty Počernické nadzvedlo. „Jeli jsme na Čerňák, abychom si to vyříkali, to přece není možný, aby bezdůvodně napadali malý klu,“ přiznávají Počerničtí. Takže chodili po sídlišti. Nikdo z party z „Čerňáku“ tam ale nebyl, až u hospody Sýkorka objevili Počerničtí dva soupeře. Jeden včas utekl, druhého „párkrát praštili“.

„No to už jsme si řekli, že to takhle dál nejde, a domluvili jsme si rvačku,“ vypověděl osmnáctiletý Tomáš. Souboj - férovka, která všechno vyřeší. Takhle nazvaly domluvenou rvačku obě skupiny.

Bez dokopávek

Mělo se jednat o takzvanou férovku, tedy bitku mezi dvaceti a dvaceti kluky, beze zbraní a bez „dokopávek“. „To znamená, že kdo padne na zem, tak už nebude dál bitej, a už vůbec ne kopanej,“ vysvětlil soudu jedn ze svědků.

Podle všech výpovědí však „férovku“ porušili kluci z Čerňáku, nebo posily, které k nim dorazily.

„Bylo jich skoro dvakrát tolik jako nás a hnali se na nás s nějakými hranoly, ve kterých byly hřebíky, i s tyčkama od značek. Myslím, že tam byly i lešenářský trubky,“ říká jeden z Počernických.

„Řval jsem, to je férovka, co blbneš, je to domluvený beze zbraní,“ vypověděl Pavel, později takřka oběť vraždy.

Trubky, nůž, cihla

To už však Pavel dostal železnou trubkou do hlavy. „Nos sesypalo se na mne pět šest lidí, kopali do mne, v předklonu jsem si jen chránil hlavu,“ vypověděl. Ještě postřehl, že jednoho z kamarádů drží dva protivníci v kravatě a další ho mlátí cihlou nebo kamenem do hlavy.

Zázrakem přežil. Dobrovolně říká: „Já ani nevěděl, že mě bodnul, jen jsem sledova, jak Tomáše bijou tou cihlou po hlavě, a řval jsem, vyserte se na to... no a pak jsem nemohl najednou dejchat,“ vypověděl dvacetiletý Pavel.

Aniž to v zápalu rvačky, kdy mu sokové mimo rozmlátili obličej a ramena železnými trubkami, vnímal, měl v tu chvíli dvě rány nožem v zádech. Jedna Pavlovi prorazila žebro, obě dvě pak levou i pravou plíci. Podle znalců jen díky tomu, že záchranka dojela na místo střetu velice rychle, je dnes chlapec naživu. Vypovídat k soudu přišel.

„Proč s vámi nejsou kamarádi, nebojíte se sám?“ „Všichni mí kamarádi pracují,“ pokrčil rameny Pavel. Útočníci studují na podnikatelské a ochodní akademii a na průmyslovkách.

Šíp, 6. 12. 2005

Zloděj naštvál zahradkáře

Hloubětín - Zimního klidu v zahrádkářské kolonii Silvana v Hloubětíně využil nenechavec, kterého o víkendu dopadli policisté. Na lapku upozornil v sobotu dopoledne telefonát na tísňovou linku. Hlídka muže dopadla. Policisté objevili několik vyloupených chatiček.

- ❖ *Obyvatelstvo*
- ❖ *Občansko-správní agenda*
- ❖ *Sociální a zdravotní záležitosti*
- ❖ *Sociální zabezpečení a státní sociální podpora*
- ❖ *Oddělení matriční*
- ❖ *Krizové řízení*
- ❖ *Bezpečnostní složky, Záchranný systém*
 - Městská policie*
 - Policie ČR*

Obyvatelstvo

Počet obyvatel

Správní obvod Praha 14

(Praha 14 a Dolní Počernice)

rok 2005	Černý Most	Hloubětín	Hostavice	Kyje	celkem Praha 14	Dolní Počernice	Celkem v evidenci ÚMČ Phy 14
1.05	21 587	10 113	1 267	6 420	39 387	1 897	41 284
2.05	21 638	10 096	1 267	6 429	39 430	1 899	41 329
3.05	21 682	10 082	1 270	6 444	39 478	1 907	41 385
4.05	21 728	10 083	1 270	6 442	39 523	1 903	41 426
5.05	21 780	10 036	1 270	6 431	39 517	1 907	41 424
6.05	21 823	10 017	1 271	6 429	39 540	1 926	41 466
7.05	21 869	10 016	1 269	6 438	39 592	1 926	41 518
8.05	21 891	9 988	1 269	6 439	39 587	1 933	41 520
9.05	21 884	9 978	1 271	6 444	39 577	1 951	41 528
10.05	21 902	9 976	1 276	6 464	39 618	1 948	41 566
11.05	21 916	9 973	1 276	6 475	39640	1 932	41 572
12.05	21 940	9 963	1 279	6 482	39664	1 939	41 603

Počet narozených a zemřelých

	narození	zemřelí
Leden	52	27
Únor	32	31
Březen	54	21
Duben	38	17
Květen	47	20
Červen	36	21
Červenec	50	10
Srpen	43	39
Září	52	22
Říjen	42	31
Listopad	39	32
Prosinec	42	19
celkem	527	290

Komentář: Jak už tabulky napovídají MČ Praha 14 patří mezi urbanisticky nejdynamičtější se rozvíjející části hl. m. Prahy. Získáváme příliv nových obyvatel sídlištní výstavbou i novými stavebními projekty, které velmi optimálně vyvažují poměr mezi natalitou a mortalitou. Počet obyvatel jednotlivých částí Černého Mostu, Kyjí a Hostavic se zvyšují, zatímco v Hloubětíně je patrný výraznější pokles obyvatel.

Občanskosprávní odbor vykonává ve 100% činnost v tzv. přenesené působnosti, tedy činnost výkonu státní správy na daných úsecích, které se řídí příslušnými platnými právními předpisy, nikoliv rozhodováním samosprávy (radnice).

Ověřování listin a podpisů

Oddělení evidence obyvatel a osobních dokladů. Toto oddělení bylo do roku 2000 pod přímou správou Policie ČR, než bylo předáno příslušným úřadům (obvodním v Praze). Zde je každý občan povinen nahlásit změnu trvalého pobytu a dostane v této (i v jiných souvislostech) nový občanský průkaz a cestovní doklad.

Úsek přestupků. Řeší přestupky v oblasti vymezené organizačním řádem, tedy zejména na úseku veřejného pořádku a občanského soužití.

Tzv. vnitřní správa: V rámci občanskosprávního odboru se vedla i jiná správní řízení, a to zejména ohledně návrhu na zrušení údaje o místu trvalého pobytu. Občanskosprávní odbor zajišťuje také přípravu voleb a referend.

Sociální a zdravotní záležitosti

Odbor sociálních věcí a zdravotnictví působí na úseku: zpracovávání koncepce zdravotnictví na území městské části; organizace LSPP. Přípravuje podklady pro tvorbu lokální zdravotní politiky, navrhuje, koordinuje a interpretuje akce v oblasti podpory a ochrany zdraví obyvatel, včetně aktivit na úseku zdravotní výchovy, připravuje podklady pro rozhodnutí orgánů MČ Praha 14 v oblasti zdravotnictví.

Rok 2005 byl pro OSVZ rokem důležitých změn. V květnu odešla do důchodu vedoucí oddělení sociální péče paní Marie Bártová. Její funkci převzala dosavadní pracovnice oddělení paní Zdeňka Šaldová. Oddělení bylo potom personálně posíleno nástupem slečny Hany Třešňákové.

V březnu byla odvolána z funkce vzhledem k odchodu do starobního důchodu vedoucí odboru paní Věra Balounová. Protože nový vedoucí odboru pan David Beňák, DiS se mohl své funkce ujmout až od 1. srpna 2005, byl vedením OSVZ na tuto přechodnou dobu pověřen vedoucí oddělení sociální prevence Mgr. Jiří Kornalík. Ten po nástupu nového vedoucího nadále působí jako vedoucí oddělení sociální prevence a zástupce vedoucího odboru.

Konec kalendářního roku je na OSVZ zcela ve znamení nadcházejících legislativních změn (zejména nového správního řádu) a dalších příprav na změny, související se zaváděním normy ISO.

ODBOR SOCIÁLNÍCH VĚCÍ A ZDRAVOTNICTVÍ

Úřadu MČ Praha 14

ul. Bratří Venclíků 1072

oddělení sociální péče - vedoucí: Zdenka Šaldová

sociální pracovnice - péče o staré občany, žádosti o domovy důchodců: Lenka Kašíková

MĚSTSKÉ CENTRUM SOCIÁLNÍCH SLUŽEB A PREVENCE

Městské centrum sociálních služeb a prevence - MCSSP, příspěvková organizace hlavního města Prahy - zastřešuje řadu odborných pracovišť poskytujících různé typy služeb lidem, kteří se ocitli v tíživé sociální nebo životní situaci

V Praze 14 se nacházejí tato pracoviště MCSSP:

DŮM TRÉNINKOVÉHO BYDLENÍ

Šromova 862, Praha 9 - Černý Most

DTB se zaměřuje na klienty, kteří prošli vyššími integračními stupni azylového ubytování a získali většinu znalostí a dovedností potřebných pro samostatné bydlení. Posláním zařízení je umožnit těmto lidem, aby si své schopnosti v praxi otestovali, podporovat je, aby mohli svůj potenciál dále rozvíjet a z DTB odcházeli do stabilního bydlení, které zvládnou dlouhodobě udržet.

Cílová skupina:

- jednotlivci (muži, ženy)
- rodiny

Nabídka služeb:

- ubytování ve vybavených bytových jednotkách 1+kk a 2+kk
- doplňkové sociální služby, zaměřené primárně na podporu klienta při hledání stabilního bydlení

Kriteria pro přijetí:

- občanství ČR a trvalé bydlištěm v Praze

- zletilost
- soběstačnost po stránce zdravotního stavu

O přijetí do DTB rozhoduje komise MCSSP na základě žádosti klienta a doporučující organizace.

S klientem bude uzavřena smlouva na 12 měsíců.

Cena ubytování

Poplatky za ubytování jsou kalkulovány přibližně na úrovni regulovaného nájemného za byt odpovídající velikosti. Poplatky za energie hradí ubytovaní podle své skutečné spotřeby.

TRIANGL - STŘEDISKO PRO DÍTĚ A RODINU OHROŽENÉ ZDRAVÍ ŠKODLIVÝMI NÁVYKY

Šromova 861 Praha 9 - Černý Most (bývalý azylový dům, 3. patro)

Nabídka služeb:

- podpora a pomoc rodině a dítěti ohroženému škodlivými návyky (jídlo, TV, PC hry, alkohol, cigarety a jiné návykové látky)
- anonymní poradenství, telefonické konzultace
- semináře pro rodiče, děti a instituce
- psychoterapie (individuální, rodinná, skupinová)
- přednášková činnost související s danou problematikou a možnost dalších nabídek dle individuální dohody

PORADNA PRO RODINU, MANŽELSTVÍ A MEZILIDSKÉ VZTAHY

Šromova 861 Praha 9 - Černý Most (bývalý azylový dům)

Bezplatná a podle přání i anonymní poradenská, psychologická a sociální pomoc v náročných životních situacích a při řešení problémů v oblasti mezilidských vztahů (nedorozumění a neshody mezi členy rodiny, vztahy dospívajících, neochota jednoho partnera setrvat v manželství, rozvodové uspořádání, problémy soužití více generací, žárlivost, agresivita, nevěra, volba životního partnera, problémy v zaměstnání.....).

OBLASTNÍ SPOLEK ČESKÉHO ČERVENÉHO KŘÍŽE V PRAZE 9 A 14

Bratří Venclíků 1070, Praha 9

DŮM SOCIÁLNÍCH SLUŽEB MĚSTSKÉ ČÁSTI PRAHA 14

Bojčenkova 1099, 198 00 Praha 9

vedoucí Věra Kratinová

Provozovatelem moderního zařízení, které seniorům poskytuje krátkodobé ubytování (jeden týden až tři měsíce s možností prodloužení) včetně zdravotní péče a rehabilitace, je Český červený kříž, oblastní spolek Praha 9. Jedná se o sociální pobyty, na něž klienti přispívají - obyvatelé Prahy 14 platí částku 330,- Kč na den, senioři odjinud 400,- Kč na den. Ubytování ve dvoulůžkových pokojích s vlastním sociálním zařízením, společenská místnost s televizí, tělocvična pro rehabilitaci, možnost posezení na zahradě. Lze i docházet pouze na obědy v ceně 47,- Kč.

Jeho zřizovatelem je MČ Praha 14. Jedná se o zařízení sociální péče s nepřetržitým celoročním provozem s celkovou kapacitou 40 lůžek. V zájmu prohloubení péče o seniory, jsou v rámci ústavního zařízení poskytovány komplexní sociálně zdravotní služby. Lůžková jednotka je určena občanům, jejichž zdravotní stav omezuje schopnost

sebeobsluhy a vyžaduje ošetrovatelskou péči. Mimo základní zdravotnickou a sociální péči zajišťujeme i léčebnou rehabilitaci pro zlepšení a udržení soběstačnosti, event. k urychlení návratu do domácího prostředí. Vlastní činnost zajišťuje odborný personál - diplomované sestry, ošetrovatelky, rehabilitační sestra a samozřejmě lékař. K objektu patří velká zahrada umožňující v letních měsících vycházky a příjemné posezení.

Domácí ošetrovatelská péče (ALICE)

Je poskytována kvalifikovanými zdravotními sestrami 8 hodin denně, 5 dní v týdnu. Během návštěvy v místě bydliště pacienta se dělají odběry biologického materiálu, aplikace inzulínu, injekce, převazy, podávání léků, klyzma, péče o cévky, ošetření stomií, pohybová léčba, komplexní péče o imobilní pacienty a pacienty v terminálním stadiu. V rámci nadstandardní péče je prováděna hygiena seniorů. Podmínkou pro poskytování těchto našich služeb je, že jsou ordinovány ošetrujícím lékařem.

Pečovatelská služba pro seniory

V rámci komplexních pečovatelských služeb zabezpečujeme rozvoz obědů 5 dní v týdnu, nákupy, běžný úklid, praní a žehlení prádla, pochůzky, pedikúru, mytí nádobí, ohřátí jídla apod. Tyto služby provádíme pro občany v Kyjích, na Černém Mostě, v Hostavicích, Hloubětíně, na Lehovci, v Jahodnici. V současnosti již tyto služby zabezpečují pečovatelky z povolání. Podmínkou pro poskytování těchto služeb je předložení návrhu ošetrujícího lékaře a doložení potvrzení o výši důchodu. Úhrada za poskytované služby je dána vyhl. č.182/91 Sb. ve znění platných předpisů a závisí na výši důchodu.

OBČANSKÉ SDRUŽENÍ - DŮM TĚLESNĚ POSTIŽENÝCH (DTP)

Kpt. Stránského 995, 996 Praha 9

Ing. Roman Múhl

Zaměření občanského sdružení je pomoc obyvatelům domu, ve kterém žijí tělesně postižení občané

CENTRUM ZDRAVOTNĚ POSTIŽENÝCH V PRAZE 9

ul. U Besedy 300, Praha 9 - Klánovice

BEZPLATNÁ PRÁVNÍ PORADNA SDRUŽENÍ OBČANSKÁ INSPIRACE

Kučerova 768, Praha 9-Černý Most

BEZPLATNÁ PRÁVNÍ PORADNA PRO OBČANY PRAHY 9

Vysočanská radnice Probíhá v předem stanovených termínech, vždy od 15 do 17hod.

OTEVŘENÍ PRVNÍHO „BABY BOXU“ PRO ODLOŽENÉ DĚTI V ČR BYLO V HLOUBĚTÍNĚ V GYNCENTRU

Praha 14 získala zase jedno prvenství. V Gyn-Centru v Hloubětínské ulici byl instalován a 1. června 2005 uveden do provozu tzv. „Baby box“ pro odložené děti. Nadační fond pro odložené děti STATIM, který celou akci financoval zvolil právě hloubětínské GynCentrum z mnoha důvodů: vzhledem ke své historii je sídlo centra - hloubětínský zámeček - jaksí předurčen k záchraně opuštěných dětí a současná medicínská praxe, která tu funguje - gynekologie a porodnictví je jí také velmi blízká. Navíc jde o místo, které dokáže celkem dokonale zaručit anonymitu příchozí osoby a jejího počínání.

Jde o schránku (nerezový monoblok) zabudovanou do zdi a opatřenou dvířky z ulice, která lze otevřít jen jednou. Vnitřní prostor je vytápěný na teplotu 37 °C. Po uzavření dvířek se aktivují vizuální i akustické senzory a přivolají odborný personál. Během minuty je dítě v rukou lékařů, kteří jej vyjmou dvířky na druhé straně zdi - uvnitř objektu. Osoba, která dítě do schránky vložila má ale mezitím dostatek času nepozorovaně odejít. Prostor kolem schránky není a nebude snímán kamerami, poblíž nebude hlídkovat policejní auto s cílem zadržet osobu, která dítě odložila - to vše by se mělo časem dostat do podvědomí co nejširší veřejnosti.

úsek zdravotnictví

Díky podpoře městské části jsou pořádány akce Dětských úsměvů na mateřských školách, každoročně Den zdraví pro občany, a dále probíhají odborné zdravotní přednášky a besedy lékařů na školách. Nezanedbatelné jsou rovněž prostředky, kterými Praha 14 formou grantů podporuje sociální péči. Před pěti lety uvedla Praha 14 do provozu Dům sociálních služeb, jehož provozovatelem je Oblastní spolek Českého červeného kříže.

„Den zdraví“ v Galerii 14

Jednou z oblíbených akcí, kterou pořádá odbor sociálních věcí a zdravotnictví ÚMČ Praha 14 je každoročně organizovaný Den zdraví. Lékařští odborníci se v tento den věnují zdarma všem občanům, kteří využijí této možnosti a přijdou se dozvědět něco o svém zdravotním stavu. 22. listopadu 2005 si tak celkem 80 lidí nechalo změřit krevní tlak, podstoupilo vyšetření na glykémii (krevní cukr) a celkový cholesterol, nechalo si změřit množství tělesného tuku či stanovit BMI. Se specialistkami se mohli také poradit o zdravé výživě, pro ženy byla k dispozici možnost nácvičku samovyšetření prsu na fantomu a pro všechny tu byla ještě poradna odvykání kouření a prevence AIDS. Letos poprvé se „Den zdraví“ přesunul z radnice do Galerie 14, což mělo za následek sice o něco menší návštěvnost (galerie je přece jen trochu „z ruky“), zato se ale všechna vyšetření konala v mnohem komfortnějším prostředí. Galerie 14 skýtá větší prostor, než jaký nabízela zasedací místnost na radnici a také si zde hlavně starší lidé měli během čekání kam sednout a nemuseli stát ve frontách. Věříme, že příští ročník "Dne zdraví", který bude za rok opět v G14 přivítá již mnohem větší počet zájemců.

Vyhodnocení Dne zdraví

Zdravotně-výchovná akce pro veřejnost s názvem „Den zdraví“, kterou v listopadu 2005 organizoval na radnici Prahy 14 odbor sociálních věcí a zdravotnictví, se setkala s velkým zájmem veřejnosti. Svědčí o tom cca 160 zúčastněných osob, které projevíly zájem o veškeré nabízené aktivity, odborně zajišťované pracovníci Zdravotního ústavu a Krajské hygienické stanice. Největší zájem byl o měření krevního tlaku (152 osob), o stanovení celkového cholesterolu a krevního cukru (153 osob), o stanovení BMI (117 osob) a o určení množství tělesného tuku přístrojem Omron (86 žen a 22 mužů, z toho v normě byly hodnoty jen u 36 žen a 12 mužů, u ostatních odpovídaly nadváze či obezitě).

Poradnu pro odvykání kouření využilo 8 mužů a 15 žen s průměrnou dobou kouření 27 let, poradnu prevence nádorového onemocnění prsu navštívilo 32 žen (průměrný věk 49), poradnu zdravé výživy využilo 43 osob, majících převážně zájem o diety, velmi frekventované byly dotazy na prevenci osteoporózy výživou, na pitný režim, na zásady stravování seniorů či na problematiku makrobiotiky a vegetariánství.

Takřka 20% účastníků si zřídilo na místě elektronickou zdravotní knížku. Pozitivní je skutečnost, že zjištěné nadhraniční hodnoty vyšetřených parametrů byly s respondenty podrobně rozebrány a lékařem byly navrženy zejména úpravy stravovacích zvyklostí, případně pohybové aktivity. Všem respondentům, u nichž byly lékařem navrženy úpravy dietního režimu, bylo doporučeno ke zhodnocení efektu navržených intervenčních opatření opakované kontrolní změření krevního tlaku a celkového cholesterolu u svého ošetřujícího lékaře.

Význam „Dne zdraví“ spočívá hlavně v možnosti upozornit veřejnost na rizikové faktory zejména civilizačních, ale i dalších onemocnění. Také zde často dochází k prvnímu upozornění na možnost vzniku choroby u vyšetřeného jedince, u kterého byly zjištěny vyšší hodnoty jednotlivých měření. To může přivést klienta včas k lékaři, tedy v době, kdy je možné vznikající onemocnění léčebně ovlivnit. Ostatní respondenti pak mají možnost změnit dle rad odborníků svůj životní styl, včetně stravovacích návyků a zabránit tak vzniku či rozvoji onemocnění. Poskytování poradenství v jednotlivých oblastech životního stylu, informace o rizikových faktorech a jejich eliminaci a zvyšování zdravotního uvědomění ve vztahu k vlastnímu zdraví a péči o něj je jednou z cest snížení kardiovaskulárních a nádorových onemocnění v naší populaci.

Program „Dětský úsměv“

Cílem preventivního stomatologického programu „Dětský úsměv“ je zdravý chrup a správná ústní hygiena dětí předškolního věku. Odborně je garantován Českou stomatologickou komorou a po organizační i materiální stránce jej zabezpečuje naše městská část již od roku 2001. Na Praze 14 se do programu zapojilo 12 mateřských škol - ty jsou vybaveny odborem sociálních věcí a zdravotnictví jak materiálně, tak propagačním materiálem. Očekávaným výsledkem bude zlepšení zdraví dětí v předškolním věku a vyšší povědomost jejich rodičů o ústní hygieně, stravovacích návycích a nutnosti navštěvovat pravidelně zubního lékaře.

V městské části Praha 14 je evidováno deset nestátních zdravotnických zařízení, osm lékáren, sto dvacet dva lékařů při třiceti jedna odbornostech. Služba lékařské služby první pomoci zprostředkovaná firmou M.DELTA a jedny zdravotnické potřeby.

Firma ISCARE (Centrum pro léčbu neplodnosti včetně asistované reprodukce) ukončila svoji činnosti na Praze 14 a přestěhovala se na Prahu 7?

INFORMACE ze zdravotnictví

Dermatovenerologická ordinace MUDr. Šárky Škorpíkové byla přemístěna do Mochovské ulice č. 38/53 (objekt Havana).

Ke dni 31. 3. 2005 se ruší rehabilitační zařízení ve společnosti Bioregena s.r.o., Vajgarská 1141. Rehabilitační lékařka MUDr. Sylva Gilbertová, CSc. nadále poskytuje zdravotní péči v oboru rehabilitace a má zajištěného smluvního partnera pro rehabilitační procedury v oblasti Černého Mostu

MUDr. Markéta Čevelová k 31. 12. 2004 ukončila lékařskou praxi v oboru stomatologie v Praze 9-Hloubětín, Klánovická 601. Nové místo provozování zubní ordinace je v Praze 1, Senovážné náměstí 22.

MUDr. Soňa Šípková od ledna 2005 provozuje lékařskou praxi v oboru dermatovenerologie na poliklinice Černý Most, Generála Janouška 902..

Nové místo provozování praktického lékaře pro dospělé **MUDr. Zdeňka Valentíka** je ve Vlčkově ulici 1067/12. Ordinační hodiny a telefon zůstávají beze změny.

Nově otevřeno Centrum ortopedie a fyzioterapie

22. července 2005 bylo slavnostního otevřeno Centrum Prof. Čecha v Bobkově ulici 737 na Černém Mostě II. Spolu s Prof. Mudr. Oldřichem Čechem, DrSc. přestřihli pásku i zástupce starosty MČ Praha 14 Mgr. Daniel Rován a vedoucí týmu fyzioterapie Mgr. Heda Hrdinová Čechová. V Centru se nachází ortopedická ambulance pro dospělé zaměřená na akutní i chronická postižení pohybového aparátu a na sportovní traumatologii, ale také ambulanci dětskou, která se věnuje jak prevenci např. kyčelních kloubů kojenců, tak běžné dětské ortopedii. Součástí Centra je rovněž ambulance fyzioterapie, kde se pod dohledem lékařů a odborníků provádí např. magnetoterapie, laseroterapie, ultrazvuk, léčebný tělocvik atd.

Lékařská služba první pomoci

Městská část Praha 14 zajistila i přes značné finanční náklady provozování LSPP (lékařská služba první pomoci) v roce 2005 společností M.DELTA, s.r.o. pro dospělé a děti s bydlištěm na území MČ Praha 14, MČ Praha 20 a MČ Praha 21. Provozovatel zajistí provozní dobu LSPP na poliklinice Generála Janouška 902 (Parník), Černý Most v rozsahu: pracovní dny od 19 do 7 hod. následujícího dne, sobota, neděle a státní svátky od 7 do 7 hod. následujícího dne.

Dávky státní sociální podpory

Státní sociální podpora je systémové opatření státu zaměřené především na podporu rodin s nezaopatřenými dětmi. Stát poskytuje sociální dávky rodinám v případě uznané sociální situace, na jejichž řešení rodina vlastními prostředky nestačí. Základem pro určení výše dávek státní sociální podpory i pro určení hranice příjmů občanů je životní minimum. Výše většiny dávek je odvozena od násobku životního minima v závislosti na charakteru dávky a konkrétní příjmové situace rodin. Při realizaci státní sociální podpory je uplatňován princip solidarity organizované státem ve dvou základních směrech, od bezdětných rodin k rodinám s dětmi a od rodin s vysokým příjmem k rodinám s nízkým příjmem. Vzhledem k tomu, že se jedná o státní sociální podporu, hradí veškeré náklady v plném rozsahu stát. Stát hradí nejen náklady na dávky samotné, ale též i náklady vznikající při výkonu státní správy a náklady vznikající v souvislosti s řízením o dávky státní sociální podpory.

V rámci systému státní sociální podpory je zahrnuto devět dávek státní sociální podpory. Dávky státní sociální podpory jsou:

a) dávky poskytované v závislosti na výši příjmu

1. přídavek na dítě
2. sociální příplatek
3. příspěvek na bydlení

b) ostatní dávky

1. rodičovský příspěvek
2. zaopatřovací příspěvek
3. dávky péstounské péče
4. příspěvek na péči o dítě v zařízení pro děti vyžadující okamžitou pomoc
5. porodné
6. pohřebné

Zrušení vojenské základní služby a civilní služby od 1. ledna 2005 vedlo ke skutečnosti, že od 1. ledna 2005 byla odejmuta možnost přiznat dávku zaopatřovací příspěvek, který byl dávkou náležející při výkonu vojenské základní služby nebo civilní služby.

Od 1. června 2005 zákonem č. 168/2005 Sb. byla zavedena dávka zvláštní odměna pěstouna, kdy pěstoun pečuje o tři nebo více dětí svěřených do pěstounské péče nebo alespoň o jedno dítě těžce zdravotně postižené vyžadující mimořádnou péči. Odměna pěstouna se v těchto případech posuzuje jako plat u pěstouna, který není výdělečně činný.

Zákonem č. 204/2005 Sb. s účinností od 1. ledna 2006 se mění podmínky pro poskytování dávky rodičovský příspěvek a umožňuje dětem od tří let navštěvovat mateřskou školu nebo jiné obdobné zařízení v rozsahu nepřevyšujícím čtyři hodiny denně, aniž by poživatelům rodičovského příspěvku zanikl nárok na výplatu dávky.

Zatím poslední novelou zákona o státní sociální podpoře je zákon č. 218/2005 Sb. s účinností od 1. října 2005, tímto zákonem je poskytována nová dávka státní sociální podpory příspěvek na péči o dítě v zařízení vyžadující okamžitou pomoc.

Do listopadu 2005 žádosti o dávky státní sociální podpory vyřizovalo 14 zaměstnanců Úřadu městské části Praha 14, z důvodu snižování počtu zaměstnanců úřadu od prosince

2005 žádosti o dávky vyřizuje 13 zaměstnanců. Za rok 2005 bylo přijato a vyřízeno 16 454 žádostí o dávky státní sociální podpory.

Oddělení právní, bytové a matriční

úsek matriční, který vede běžnou matriční agendu, týkající se občanů, kteří mají trvalé bydliště na území správního obvodu m.č. Praha 14, tj. matrika narozených, sňatků, úmrtí, zvláštní matrika (události, které nastaly v cizině a týkají se výše uvedeného), dále pak zajišťuje dle zákonné úpravy změny jména a příjmení na žádost občana, připravuje podklady pro udělení státního občanství, kdy občané, kterým bylo uděleno státní občanství, skládají na Úřadu slib; v roce 2005 bylo uzavřeno na Úřadu m. č. Praha 14 to bylo 363 sňatků (rozvody 201); státní občanství bylo uděleno celkem 28 občanům.

Rok 2005

Ke dni 30. 6. 2005 ukončil odchodem do důchodu výkon funkce vedoucího oddělení krizového řízení Jaroslav Vučko, který tuto funkci vykonával od vzniku MČ Praha 14. K výkonu funkce byl výběrovým řízením určen referent oddělení krizového řízení Ing. František Štoural.

V souladu se zákonem č. 240/2000 Sb., o krizovém řízení a o změně některých zákonů (krizový zákon) byl dopracován Krizový plán Městské části Praha 14 – souhrnný plánovací dokument, kterým orgány krizového řízení městské části (starosta, úřad městské části, bezpečnostní rada městské části a krizový štáb městské části) plánují ve své věcné a územní působnosti (Obecně závazná vyhláška hl. m. Prahy, kterou se vydává Statut hl. m. Prahy) opatření a postupy řešení pro případ vzniku krizových situací na území městské části.

Na základě ustanovení zákona č. 353/1999 Sb., o prevenci závažných havárií způsobených vybranými nebezpečnými chemickými látkami byl veřejnosti projednáván Vnější havarijní plán (VHP) společnosti Linde Technoplyn a.s. a Český Plyn k.s., který zpracovával HZS hl. m. Prahy.

Aktivně se do projednávání Bezpečnostní zprávy a VHP společnosti Linde Technoplyn a.s. zapojilo občanské sdružení Jahodnice.

Bezpečnostní složky (městská a státní policie, záchranný systém)

MĚSTSKÁ POLICIE

MĚSTSKÁ POLICIE HL. M. PRAHY

- zabezpečuje zejména místní záležitosti veřejného pořádku na území hlavního města Prahy a plní další úkoly stanovené zákonem o obecní policii nebo jiným zákonem, při plnění svých úkolů spolupracuje s Policií České republiky,
- každý má právo obracet se na strážníka se žádostí o pomoc, strážníci jsou povinni v rozsahu svých úkolů požadovanou pomoc poskytnout.

Ředitelství Městské policie hl. m. Prahy
Korunní 98/2456, 101 00 Praha 10-Vinohrady

STRÁŽNÍCI MĚSTSKÉ POLICIE

- kontrolují a postihují nesprávné parkování, přestupky chodců a cyklistů,
- v rámci postihu dopravních přestupků využívají technických prostředků k zabránění odjezdu vozidel (tzv. botičky) a nařizují odstranění (odtah) vozidel, která tvoří překážku v silničním provozu, provádějí kontroly SPZ a RZ s ověřením v evidenci odcizených vozidel a značek
- dohlíží na dodržování pravidel občanského soužití
- provádí kontroly živnostenských provozoven, převážně restaurací se zaměřením na podávání alkoholických nápojů dětem a mladistvím, (dle §30 přestupkového zákona)
- ověřují v rámci prokázání totožnosti osob, zda tyto osoby nejsou v registru celostátně hledaných osob Policií ČR
- zakročují proti zlodějům, násilníkům, výtržníkům, vandalismu a dalším negativním jevům a přispívají tak k ochraně občanů a jejich majetku
- postihují přestupky proti veřejnému pořádku, nejčastěji: rušení nočního klidu, znečišťování a zábor veřejných prostranství, neoprávněné odkládání odpadků a zakládání skládek
- kontrolují dodržování vyhlášek města (např. v oblasti používání pyrotechniky, žebrání, veřejné zeleně atd.)
- dohlíží na přechodech pro chodce, přednostně v blízkosti škol
- provádějí osvětovou a preventivní činnost pro naše spoluobčany.

Městskou policii hl. m. Prahy řídí primátor hl. m. Prahy **MUDr. Pavel Bém** v úzké spolupráci s náměstkem primátora pro bezpečnost a legislativu **Mgr. Rudolfem Blažkem**, který byl pověřen zastupováním primátora ve věcech Městské policie v hl. m. Praze. Přímou výkonnou pravomocí při řízení Městské policie hl. m. Prahy pověřila Rada hl. m. Prahy ředitele Městské policie hl. m. Prahy **Mgr. Vladimíra Kotrouše**. Inspekci řídí JUDr. Josef Tomíček (viz příložené schéma). Územní útvary Městské policie se dělí na Obvodní ředitelství 1-15.

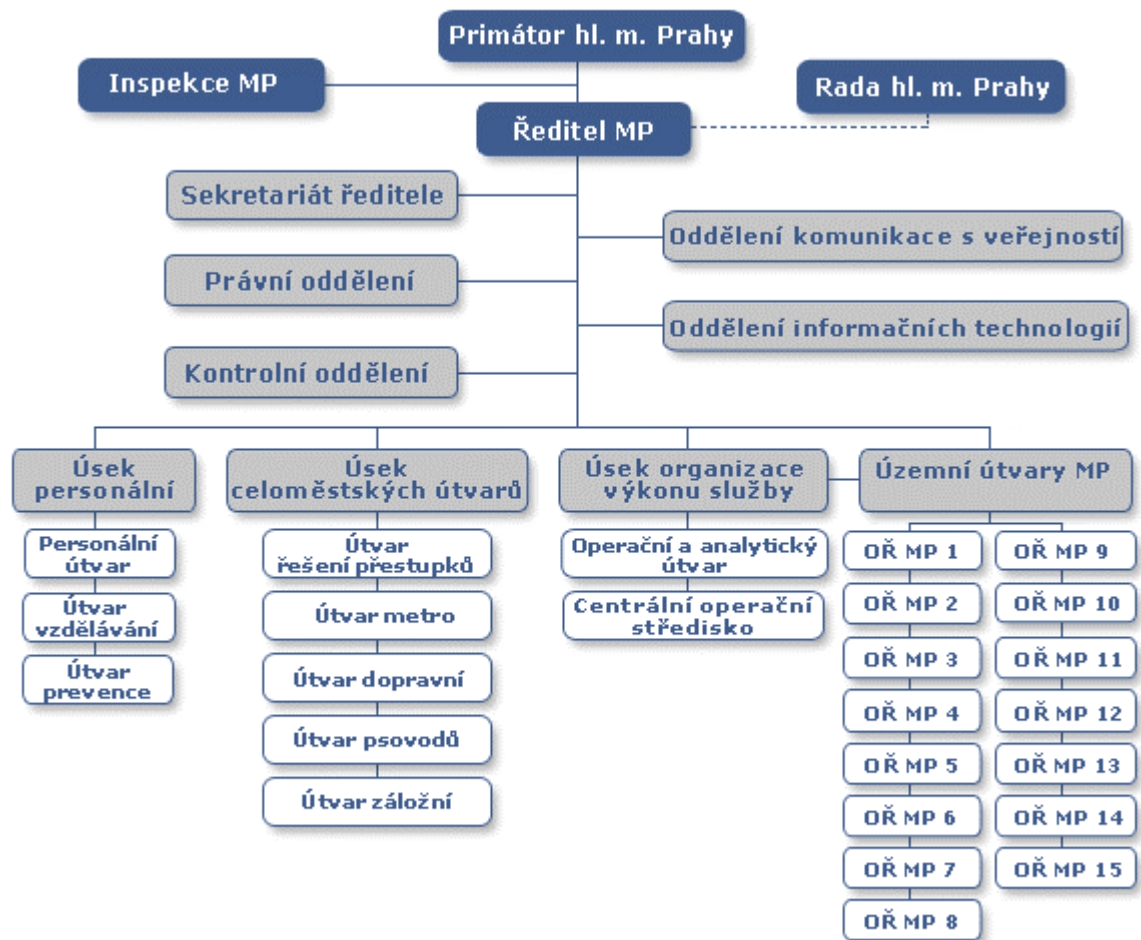

OBVODNÍ ŘEDITELSTVÍ MĚSTSKÉ POLICIE PRAHY 14

Vlčkova 1067

198 00 Praha 9-ČM

ředitelka a policejní rada

Ing. Bc. Dana Hetzlová

od roku 2000 ředitelka OŘ MP, držitelka ocenění strážník roku 2003, jediná žena na postu OŘ MP

Do spravovaného území Městské policie spadají tři samostatné správní celky městských částí **Prahy 14** (Praha 14 a Dolní Počernice), **Prahy 20** (Horní Počernice) a **Prahy 21** (Újezd nad Lesy, Klánovice, Běchovice, Koloděje). Z hlediska uspořádání obvodu jde tedy o sedm městských částí tzv. okrajové Prahy, přičemž za stěžejní je považována naše MČ Praha 14. Už vzhledem k tomu, že v ní probíhá poměrně dynamický rozvoj sídlištní výstavby a také pro bohaté zastoupení obchodních a zábavních zón.

Na obvodní ředitelství městské policie Prahy 14 **slouží 59 strážníků** (z toho 11 na detašovaném pracovišti). Celá městská část je rozdělena na okrsky (Kyje + Hutě, Hloubětín + Lehovec, Kyje + Jahodnice + Hostavice), z nichž každý má svého strážníka, na Černém Mostě jsou dva. Navíc po celých čtyřiaadvacet hodin slouží autohlídky a pěší hlídky.

Detašovaná pracoviště:

Klánovice - V pátém 234, Dolní Počernice - Stará obec 10, Horní Počernice - Jívanská 635, Koloděje - K jízdárně 9, Běchovice - Za poštovskou zahradou 479, Újezd nad Lesy - Lomecká 656, Hloubětín - vestibul metra "B", Černý Most - Kpt. Stránského 984

okrsky:	celkem 11	okrskářů 18
č. 1	Valenta Jiří, Schuster Roman, Davidovič Jiří, Perniš Dušan	Újezd nad Lesy
č. 2	Hladík Martin, Pšenčík Petr, Hojer Václav, Kubera Karel	Klánovice
č. 3	Skolil Zdeněk	Koloděje
č. 4	Bureš Miroslav, Macek Pavol	Běchovice
č. 5	Chlaň Marek, Hasoň Rudolf, Hanzlík Václav, Burian Petr	Horní Počernice
č. 6	Frančík Vlastimil	Dolní Počernice
č. 7	Novotný Petr (stálá dozorní služba) <i>hranice okrsku: Kbelská, Kolbenova, Chlumecká, hranice k.ú. MČ Praha-H.Počernice, Satalice, Kbely</i>	Černý Most, Vlčkova 1067
č. 8	Matějka Karel <i>hranice okrsku: Průmyslová, Kbelská, Kolbenova, Broumarská, Tálinská, Oborská, Čelákovická</i>	Hloubětín, vestibul metra
č. 9	Dlouhý Michal (stálá dozorní služba) <i>hranice okrsku: Průmyslová, Oborská, Tálinská, Broumarská, Nedokončená, hranice k.ú. MČ Praha 10</i>	Černý Most, Vlčkova 1067
č. 10	Petr Novotný <i>hranice okrsku: Broumarská, Chlumecká, Východní spojka, hranice k. ú. MČ Horní a Dolní Počernice, Rokytkva potok</i>	Černý Most, Kpt. Stránského 984
č. 11	Bohumil Jiroušek (stálá dozorní služba) <i>hranice okrsku: Nedokončená, Broumarská, Rokytkva-potok, hranice MČ Dolní a Horní Počernice, Praha 10</i>	Černý Most, Vlčkova 1067

Proti roku 2004 jsme loni zaznamenali o 2 000 přestupků více, celkový počet je 49 333, z těch v dopravě jednoznačně nejvíc při nerespektování zákazů vjezdu a zastavení (11 693 resp. 8 689), v přestupcích proti veřejnému pořádku a pořádku v územní samosprávě jsme se dostali k číslu 6 064. Podařilo se zadržet 16 celostátně hledaných osob, a spolu s dalšími 12 osobami podezřelými ze spáchání trestného činu jsme je předali Policii ČR. V dopravě se nám začíná kromě již uvedených přestupků rozmáhat jízda na červenou a také přestupky chodců, v dalších oblastech je to zejména znečišťování veřejného prostranství a zeleně. A roste i počet pouličních vraků, kterých jsme za loňský rok ve spolupráci s TSK odstranili 191.

Bezproblémová je spolupráce se státní policií, v lednu jsme zrovna měli společnou dopravně bezpečnostní akci. Totéž platí o spolupráci s ÚMČ Praha 14, a to zejména při pořádání kulturně - společenských a sportovních akcích. Spolupracují také se školami, ať už formou dopravní výchovy, nebo dalšími akcemi preventivního charakteru přímo na školách třeba i s psovody, dopravním oddílem s technikou i ukázkami bojového umění.

Území působnost toho policejního oddělení je pro celou Prahu 14 (Černý Most, Kyje, Hloubětín, Hostavice) a také Dolní Počernice. Zabývají se vyšetřováním vloupání do motorových vozidel a jejich krádeží hlavně na parkovištích zdejší obchodní zóny, dále šetří násilnou trestnou činnost (loupeže a přepadení), krádeže zavazadel (zejména v obchodních centrech) a vloupání do různých objektů (zejména do sklepních kójí).

V trestné činnosti bylo zjištěno 2 468 případů a objasnili 26,3 % z nich. Obě čísla jsou o něco vyšší než v roce předchozím. V celkovém podílu objasněnosti v rámci hl. m. Prahy jsme v této statistické tabulce čtvrtí z 52 pražských oddělení, což asi stojí za zveřejnění. A celostátně hledaných osob pro trestné činy jsme zadrželi 29. Alarmující je také nepoučitelnost řidičů, kteří nechávají cennosti v autech u obchodních center jako ve výkladních skříních.

Při lednové společné akci s městskou policií byli kontrolováni v nočních hodinách řidiči zejména v oblasti Hloubětína, v tomto případě to bylo v režii městské policie. Čtyřikrát do roka probíhá společné setkání se zástupci obchodních center na Černém Mostě, kde se vzájemně koordinuje zejména postup proti kapesním zlodějům. Kladným výsledkem této spolupráce je menší počet krádeží i vloupání do motorových vozidel v období vánočních a novoročních svátků.

- ❖ *Ekonomika a správa majetku obce*
- ❖ *Výstavba*
- ❖ *Územní rozvoj*
- ❖ *Živnostenské podnikání, obchod a služby*

Rozpočet na rok 2005

Zastupitelstvo Prahy 14 schválilo dne 21. prosince 2004 rozpočet městské části Praha 14 na rok 2005. Vychází ze zdrojových možností naší městské části, takže prozatím nepočítá s novými úvěry a pracuje pouze s vlastními příjmy městské části - předpokládanými dotacemi od hl. m. Prahy a dotacemi ze státního rozpočtu v úrovni roku 2004. Finanční zdroje rozpočtu jsou vlastní rozpočtové příjmy ve výši 28 232 tis. Kč, dotace ve výši 161 482 tis. Kč, převod ze zdaňované činnosti ve výši 24 300 tis. Kč a financování ve výši 4 591 tis. Kč. Celkové výdaje rozpočtu jsou schváleny ve výši vytvořených zdrojů.

Rozpočet je v podstatě vyrovnaný, nepočítá s novými úvěry a z externích finančních zdrojů pracuje jen s půjčkou, která byla přijata od hl. m. Prahy v roce 2001 na opravu domů v ulici Bří. Venclíků 1070-1072. Nezvyšuje tedy dále dluhovou službu Prahy 14. A je konzervativní i z ostatních hledisek, protože v oblasti příjmů vychází z reálných výsledků loňského hospodaření Prahy 14, které navyšuje jen o realistické zvýšení daňových výnosů, s nimiž může městská část, vzhledem ke změnám příslušných zákonů a vývoji daní, reálně počítat. Letošní rozpočet pokrývá všechny běžné výdaje Prahy 14 nezbytné pro provoz městské části.

To, že je rozpočet vyrovnaný, znamená, že výdaje odpovídají celkovým rozpočtovým zdrojům. Jako každý rok jde významná část výdajů na odbor školství, po ní následuje odbor sociálních věcí a zdravotnictví. Je třeba si ale uvědomit, že schválený rozpočet sice vymezuje základní rámec hospodaření naší městské části v tomto roce, ale není to konečná podoba hospodaření. V průběhu roku se rozpočet schválenými rozpočtovými úpravami mění. Např. v roce 2004 byl schválený rozpočet cca 220,5 mil. Kč a po třech úpravách činil již 345 mil. Kč.

Investiční akce

Bohužel jako každoročně začínáme rok s velmi omezenou možností investic z vlastních zdrojů. V rozpočtu to představuje částku 2.350 tis. Kč, což postačuje pouze jako rezerva pro možné havárie či jiné neočekávané výdaje. Naštěstí lze získat investiční prostředky i z dalších zdrojů. V roce 2004 jsme od hl. m. Prahy obdrželi do rozpočtu MČ Praha 14 účelové investiční dotace ve výši 38 mil. Kč. Tyto dotace však nebyly zcela proinvestovány, protože nám byly přiděleny až v závěru roku 2004. O ponechání těchto finančních prostředků budeme žádat hl. m. Prahu při finančním vypořádání za rok 2004, a tím bude zaručené pokračování rozběhnutých staveb a zajištěna investiční aktivita. Jedná se například o **komunikace Rajská zahrada a Jiráskova čtvrť**. Dále nebyla realizována **rekonstrukce tlakové kanalizace v ulici Broumarská**. **V mateřské škole Zelenečská probíhá výměna oken.**

Dále je třeba si uvědomit, že MČ Praha 14 je součástí hl. m. Prahy. Z „celopražského“ rozpočtu jsou investovány na území naší městské části nemalé prostředky. Konkrétně na Vysočanskou radiálu, na kterou je v pro rok 2005 vyčleněno téměř 230 mil. Kč, technickou vybavenost v oblasti Kyje-Hutě či na Jahodnici ve výši cca 112 mil. Kč, rekonstrukce vozovek v ulicích Tálínská a Broumarská za 35 mil. Kč, či přípravu nové vozovky v ulici Lipnická, bytovou výstavbu na Černém Mostě ve výši 50 mil. Kč a v neposlední řadě 2 mil. Kč na optimalizaci dětských hřišť. Hlavní město Praha nasměrovalo na rozvoj na

Praze 14 pro rok 2005 v úhrnu 450 mil. Kč. To je částka nepochybně dokumentující rozvojový potenciál naší městské části.

Zdaňovaná činnost

Zdaňovaná hospodářská činnost MČ Praha 14 je dalším důležitým prvkem hospodaření a zdrojem příjmové části rozpočtu. Těmito finančními prostředky jsou z části kryté výdaje, na které jsme neobdrželi ani státní dotaci, ani dotaci z prostředků hlavního města. Dále slouží k financování oprav a revizí bytových domů ve vlastnictví naší městské části a dvou základních škol. Na tyto položky finanční plán pro rok 2005 počítá s více než 60 miliony korun.

Grantová podpora z rozpočtu Prahy 14

Městská část každoročně vyhláší granty na veřejně prospěšné účely. V roce 2005 budou rozděleny granty ve výši 2 000 tis. Kč. Jednotlivé projekty budou posouzeny a vybrány grantovými komisemi určenými pro jednotlivé oblasti: sociální péče, prevence kriminality a protidrogové prevence, kultury a využití volného času dětí a mládeže, sportu a tělovýchovy. Na finanční krytí budou použity finanční prostředky z výtěžku z provozování loterií a výherních hracích automatů.

Stejně jako v předchozích letech i letos je třeba v průběhu roku hledat další zdroje na posílení kapitoly školství, životního prostředí a investic. Rozpočet pro rok 2005 je sestaven v podobě, která umožňuje zabezpečit plnění všech zásadních úkolů veřejné správy, zajišťuje podmínky k tomu, aby MČ Praha 14 mohla dostát všem svým finančním závazkům a plnit veškeré své povinnosti. Schválený rozpočet vytváří solidní předpoklady k vyrovnanému a perspektivnímu hospodaření naší městské části.

KOMENTÁŘ K ROZPOČTU

V přiložené tabulce je uvedeno čerpání jednotlivých odborů úřadu MČ Praha 14 a v pravém sloupci si přečtete vysvětlující komentář.

Odbor	Rozpočet v roce 2005 v tis. Kč
Odbor hospodářské správy	24 500,0
Oddělení kultury a občanských záležitostí	1 000,0
Odbor sociálních věcí a zdravotnictví	43 216,0
Odbor ekonomiky a správy majetku	4 610,0
Odbor školství	49 167,3
Odbor územního rozvoje	210,0
Odbor výstavby a dopravy	2 918,0
Odbor životního prostředí	11 000,0
Personální odbor	78 316,0
Redakce Listů Prahy	14 1 317,0
Kapitálové výdaje - rezerva	2 350,7
VÝDAJE CELKEM	218 605,0

Výdajová část rozpočtu



- Odbor hospodářské správy
- Oddělení kultury a občanských záležitostí
- Odbor sociálních věcí a zdravotnictví
- Odbor ekonomiky a správy majetku
- Odbor školství

Příjmová část rozpočtu

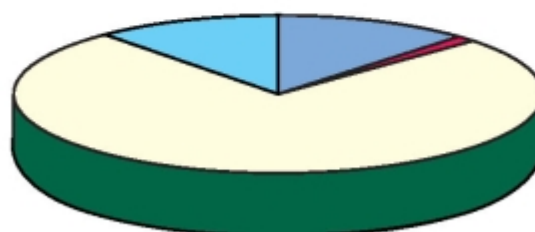

- Daňové příjmy
- Nedaňové příjmy
- Dotace
- Převody

Odbor hospodářské správy zajišťuje provoz úřadu (nákup služeb - telekomunikace, poštovní styk, energie, nákup materiálu, výpočetní techniky, náhradních dílů k výpočetní technice, opravy a údržbu hmotného majetku a další náklady). Dále mimo prostředků na nákup softwarového, hardwarového a programového vybavení, na údržbu a opravy počítačové sítě úřadu bude pokračováno s realizací projektu "spisová služba" na Úřadě MČ Praha 14. **Oddělení kultury a občanských záležitostí** zajišťuje především kulturní, sportovní a společenské akce pořádané naší městskou částí. Pro rok 2005 je počítáno s navázáním na úspěšné kulturní a společenské akce pořádané v roce 2004 k 10. výročí Prahy. Do činnosti **odboru sociálních věcí a zdravotnictví** se promítají výdaje na sociální dávky - dotace ze státního rozpočtu na péči o staré občany, dávky sociální péče pro rodinu a děti, dávky na sociálně vyloučené, dávky pro osobu blízkou, příspěvek na zvláštní pomůcky, příspěvek na úpravu a provoz bezbariérového bytu, příspěvek na zakoupení, opravu a zvláštní úpravu motorového vozidla, příspěvek na provoz motorového vozidla, příspěvek na individuální dopravu dle zákona č. 482/1991 Sb., o sociální potřebnosti, ve znění pozdějších předpisů. Je zde počítáno s pečovatelskou službou, kterou vykonává na naší městské části Český červený kříž. Lékařská služba první pomoci pro děti a dospělé je pro Prahu 14 a zároveň pro správní obvody MČ Horní Počernice a MČ Újezd nad Lesy zajišťována obstaravatelskou firmou M. DELTA s.r.o. **V odboru ekonomiky a správy majetku** je ve výdajové části rozpočtu počítáno s vyhlášením grantů na veřejně prospěšné účely ve výši 2 miliony korun, s pojištěním nemovitého majetku ve výši 1300 tis. Kč a s

oblastí správy majetku (znal. posudky, geometrické plány, vklady a výpisy z katastru nemovitostí apod.). **Odbor školství** zahrnuje neinvestiční dotace poskytované školským zařízením na našem městském obvodu, jedná se o 10 mateřských škol a 6 základních škol. Odbor územního rozvoje má na starosti zajišťování investiční výstavby (viz rozhovor na předchozí straně). **Odbor výstavby a dopravy** zajišťuje správu a údržbu pozemních komunálních komunikací, včetně čištění, úklidu sněhu a kroupení. **Odbor životního prostředí** se stará na naší městské části o údržbu a obnovu veřejné zeleně. V roce 2005 bude realizována další etapa výsadby stromové aleje v navrhované rozpočtované částce 750 tis. Kč. V **personálním odboru** nejvyšší částku výdajů tvoří mzdové prostředky a s nimi související odvody zdravotního a sociálního pojištění. V roce 2005 je počítáno s 209 zaměstnanci úřadu. U **redakce** představují vynaložené finanční prostředky veškeré náklady spojené s vydáváním regionálního časopisu Listy Prahy 14 (10x za rok 24 stran, prázdninové dvojčíslo 32 stran, letos mimořádné číslo Letci v názvech ulic Černého Mostu).

Granty

Městská část Praha 14 vyhlásila na rok 2005 podporu grantových projektů v oblastech sportu a tělovýchovy, sociální péče a zdravotnictví, kultury a volného času a pro oblast prevence kriminality. Z rozpočtu MČ Praha 14 bylo na granty vyčleněno 1.454.520,- Kč, tedy o více než 150.000,- Kč více než loni. Při vyplňování grantových formulářů mohli žadatelé opět využít pomoci konzultantů pro jednotlivé oblasti. Uzávěrka pro podání grantových projektů byla 31. 1. 2005. O udělení grantů rozhodla Rada MČ Praha 14 a v některých případech Zastupitelstvo. Přehled schválených grantů je rovněž na úřední desce a na webových stránkách Prahy 14. Jednotliví žadatelé obdrží schválené grantové částky prostřednictvím smlouvy.

GRANTY SCHVÁLENÉ ZASTUPITELSTVEM MČ PRAHA 14

Sdružení na pomoc dětem s handicapem

Nízkoprahový klub	85.200,-
Prázdninový příměstský tábor	60.250,-
Motýlek dětem - kulturní akce	10.000,-
Podpora rodin se zdravotně handicapovanými dětmi	70.000,-
celkem:	225.450,-

Jahoda

Klub Džagoda pro děti a mládež (12-18)	84.500,-
Klub Jahoda pro děti	25.000,-
Klub Jahůdka pro rodiče s dětmi	25.000,-
celkem:	134.500,-

YMCA Praha

Mateřské centrum Klubíčko	15.000,-
Herny - Klubíčko	10.000,-
Školička Beránek	5.000,-
Dny tvořivosti	30.000,-
celkem:	60.000,-

Oblastní spolek Český červený kříž

Služby domácí péče pro seniory a zdravotně postižené	30.000,-
Sociální péče - provoz ubytovacích zařízení pro občany se zdravotním postižením	70.000,-
celkem:	100.000,-

Unie rodičů ČR - sdružení při ZŠ Hloubětínská

Vybavení klubu Chapadlo PC+IT	10.000,-
Časopis Kachlíkárna	15.000,-

Kulturní kontakt s Evropou - vyhlazovací tábor Oswietim - Krakow - paměť Evropana	15.000,-
Doprovodní asistenti péče o děti s postižením	10.600,-
celkem:	50.600,-

Asistence, občanské sdružení

Středisko asistence - služby osobní asistence občanům MČ Praha 14	74.000,-
--	----------

Andrea Matoušová

Osobní asistence	81.000,-
------------------	----------

MUDr. Kateřina Boudová

Osobní asistence	81.000,-
------------------	----------

GRANTY SCHVÁLENÉ RADOU MČ PRAHA 14

Hana Hanušová

3. stepařská přehlídka O pohár pražské čtrnáctky:	32.000,-
---	----------

Škola Taekwon-do Dan - Gun

Pronájem tělocvičen a hřišť	15.000,-
-----------------------------	----------

SK Neptun Praha

Pronájem tělocvičen a bazénu	20.000,-
------------------------------	----------

Vánoční cena Prahy, 24. ročník mezinárodních závodů v synchronizovaném plavání	30.000,-
---	----------

Spektrum Praha

Pronájem hřiště	10.000,-
-----------------	----------

Softballové turnaje	20.000,-
---------------------	----------

Humanitární sdružení PROTEBE

Šach Protebe, šach pro každého	20.000,-
--------------------------------	----------

Integrované aktivity dětí a mládeže	10.000,-
-------------------------------------	----------

TJ Kyje

Doplnění vybavení sportovním náčiním:	8.000,-
---------------------------------------	---------

Česká tenisová škola

Nákup stolů pro stolní tenis a potřeb, pořádání turnajů	40.000,-
---	----------

Aqua Blues

Nákup potápěčských potřeb	45.000,-
---------------------------	----------

SK Prosek Praha

Basketbal dívky, při ZŠ Chvaletická	35.000,-
-------------------------------------	----------

FC King

Zimní fotbalová liga	5.000,-
----------------------	---------

Pronájem a vybavení hřišť a tělocvičen ZŠ Vybíralova	20.000,-
--	----------

Ornita

Sovy do škol	10.000,-
--------------	----------

Mgr. Jiřina Břicháčková - Olivová

Nákup výtvarných potřeb a materiálu pro děti z výtvarného ateliéru ARS PUERIS	10.000,-
--	----------

Divadlo Kámen

Příspěvek na celoroční činnost	7.000,-
Občanská inspirace Rekonstrukce prostor pro práci s dětmi a provoz bezplatné sociálně právní poradny	20.000,-
Cikne Čhave Volnočasové aktivity dětí a mládeže Praha 14	20.000,-
Pionýr, 93. skupina, Praha 14 - Kyje Akce ve volném čase	15.000
Nájem, provoz, vybavení prostor pro činnost	5.000,-
Pražská organizace vozíčkářů Osobní asistence:	40.400,-
Křesťanské centrum pro rodinu Heřmánek Dětský pěvecký a taneční klub 2005	18.000,-
Klub orientačního běhu Tretra Praha Velikonoční a letní sportovní pobyt v přírodě spojený s tréninkem orientačního běhu:	10.000,-
Centrum pro zdravotně postižené Kraje Praha Centrum pro zdravotně postižené občany MČ Praha 14	5.000,-
Církev bratrská BB klub	30.000,-
DDM Praha 9 Táborová a víkendová činnost	15.000,-
Otevřený klub	10.000,-
Jiřina Drnovcová Na vydání knihy o drogové závislosti. Příběh, který se udál na Černém Mostě.	30.000,-
Integrační centrum Zahrada Osobní asistence	42.570,-
PROSAZ Doma je doma (asistenční služba)	50.000,-

Poznámka: Podle zákona o hlavním městě Praze rozhoduje o přidělení finančních darů do 50 000 Kč Rada a nad 50 000 Kč Zastupitelstvo.

Místní daně a poplatky

Oddělení místních daní a poplatků odboru ekonomiky a správy majetku v roce 2005 zajišťovalo komplexně ucelené odborné agendy při správě a vymáhání poplatku ze psů, poplatku za rekreační pobyt a z ubytovací kapacity a agendu zaměřenou na povolování provozu výherních hracích automatů. Část oddělení má ve své náplni vymáhání nezaplacených poplatků a pokut udělených jednotlivými odbory Úřadu městské části Praha 14 včetně zajišťování evidence a veškeré administrativy s tím spojené. Městská část Praha 14 je rozvojovou městskou částí, kde se okruh poplatníků každým rokem zvyšuje, dopředu přesně nelze odhadnout výši jednotlivých poplatků. Správa jednotlivých poplatků předpokládá rozsáhlou kontrolní a vyhledávací činnost a klade zvýšené nároky na precizní evidenci.

Dnem 1.1.2005 nabyla účinnosti vyhláška hl.m. Prahy č. 18/2004 o místním poplatku ze psů. Touto novelou byla zavedena povinnost k označování psů a přihlašování jednotlivých chovatelů do evidence. Splnění těchto povinností má pro všechny chovatele psů, kteří obě podmínky stanovené vyhláškou splnili, i nezanedbatelný finanční efekt v podobě poskytnutí úlevy od placení poplatku ve výši 350 Kč, tato částka bude poskytnuta ve dvou po sobě jdoucích letech následujících po roce, kdy chovatel splnil podmínky pro jejich poskytnutí. Vzhledem k tomu, že k 31.12.2005 část poplatníků tyto povinnosti nesplnila byla v Listech městské části Praha 14 uveřejněna výzva chovatelům psů, kteří dosud toto povinnost nesplnili, aby tak neprodleně učinili. Kontrolu poplatníků provádí městská policie, která výsledky svých šetření zasílá oddělení místních daní a poplatků a odboru životního prostředí. V přestupkovém řízení které provádí odbor životního prostředí již byly uděleny první pokuty.

Oddělení místních daní a poplatků OESM provádělo i v roce 2005 ve smyslu zákona č. 337/1992 Sb., o správě daní a poplatků ve znění pozdějších předpisů, výkon rozhodnutí Úřadu m. č. Praha 14. Tímto způsobem je vymáhána řada pohledávek z nejrůznějších titulů. **V období od 1. 1. do 31. 12. 2005** bylo celkem převzato k vymáhání **235 pohledávek**, z tohoto počtu bylo exekučně vymáháno celkem **73 případů** nezaplacených pokut, udělených jednotlivými odbory, spolu s nedoplatky místních poplatků Úřadu m. č. Praha 14, ukončeno bylo **150 spisů**. Některé pohledávky jsou uhrazeny již na základě výzvy, aniž by bylo třeba přikročit k vydání exekučního příkazu. **V řízení je 119 spisů.**

Některým z dlužníků bylo umožněno **splácet dluh ve splátkovém kalendáři**. V loňském roce byla tato možnost povolena **24 dlužníkům**. V převážné míře se jedná o dlužníky z řad sociálně slabších občanů, v některých případech i přes toto povolení z nejrůznějších důvodů svůj dluh nesplácejí. Na pokutách a poplatcích, které nebyly uhrazeny v zákonných lhůtách nebo ve lhůtě stanovené ve vydaném rozhodnutí, byla za rok 2005 uhrazena **částka ve výši 880 149 Kč, nuceným výkonem práva byla vymožena částka ve výši 399 453 Kč, tato položka zahrnuje částky vybrané uhrazené v rámci exekuce na movité věci.**

Za účelem dosažení větší efektivity ve vymáhání pohledávek městské části Praha 14 bylo již v předchozím období přikročeno k uplatňování tvrdších prostředků při provádění mobiliárních exekucí. Tyto prostředky spočívají v přizvání Policie ČR a Městské policie s tím, že pracovníci vykonávající exekuci jsou oprávněni přizvat k zajištění přístupu do bytu zámečníka, pokud nájemce či vlastník neučiní dobrovolně. V bytech dlužníků je pak sepisován movitý majetek, který je dle posouzení exekutorů odvezen nebo ponechán na místě do dalšího vyřízení věci. V některých případech vedou tyto úkony k tomu, že dlužník uhradí alespoň část svého dluhu, jiné případy končí tak, že se sepsané movité věci prodají v dražbě, která je zde povinnou formou zpeněžení těchto věcí. Dne 26. 10. 2005 v době od 15.00 – 17.00 hod. proběhla na zdejším úřadu první dražba zabavených movitých věcí.

Vydražitelé, kterým byl udělen příklep se po zaplacení nejvyššího podání stali vlastníky vydražených věcí. Všechny zabavené věci byly úspěšně vydraženy, ikdyž za poměrně malé účasti veřejnosti. Jednalo se převážně o domácí spotřebiče a spotřební elektroniku. Rozhodně i do budoucna budeme v tomto způsobu výkonu rozhodnutí pokračovat, neboť platební morálka dlužníků je na neuspokojivé úrovni.

Rekonstrukce-velké stavby

I nadále se mění vzhled městské části Praha 14, zejména na Černém Mostě. Intenzivní výstavba se však začíná připravovat v Hostavicích, ale i v Hloubětíně.

Hloubětín - veliký zájem a vlnu záporných reakcí vzbudila začínající stavba „rodinného domu“ soukromníka v ul. Šestajovická poblíž restaurace „V Chaloupkách“. Nadále pokračovala individuální výstavba rodinných domů v oblasti V Chaloupkách, ale i Za horou. Byla důkladně projednána výstavba prodejny Lidl při ulici Kolbenova a na stavbu bylo vydáno územní rozhodnutí včetně světelně signalizačního zařízení pro přechod přes Kolbenovu ze sídliště Hloubětín. Firma BEMETT zrušila svůj záměr na vybudování obytného domu při ul. Zelenečská, rovněž byl změněn záměr na výstavbu při ulici Šestajovická z výškového domu na rozvolněnou zástavbu. Výhrady občanů však přetrvávají i k tomuto způsobu zástavby. Kromě jednotlivých územních rozhodnutí na telefonní přípojky byla vydána územní rozhodnutí na stavbu Omikron-Dural a Autosalon Land ROVER se servisem, obě stavby přístupné z ulice K Hutím.

Kyje - byla zahájena další etapa obnovy Broumarské, které předcházelo vybudování sítě středotlakého plynovodu Broumarská a Hodějovská. Napřímení Broumarské si vyžádalo ubourání části objektu lakovny v objektu UNIP. Byly zahájeny práce či dále pokračovaly v obnově Tálinské včetně přeložení vedení elektro z vrchního do země. Zdravotní zařízení Bioregena připravovalo další rozšíření svého zařízení, nedostatek parkovacích míst se řešilo částečně při ulici Tálinské. Proti vybudování dalšího parkoviště při ulici Vajgarská, schválené Policií ČR se postavilo občanské sdružení K.O.K. I nadále chátral objekt LAMO, dříve Dům služeb Lehovec, se kterým měl majitel záměr představit ho na bytový dům s maloobjemovými byty. Pokračovala výstavba obytných souborů Hutě. Při ulici Chlumecká byla otevřena velkoobchodní prodejna ELECTROWORLD.

Černý Most - pokračovala výstavba 4. a 5. stavby bytové výstavby a zateplování panelových bytů. Začala projektová příprava nástaveb panelových domů při ulici Chlumecké a Pospíchalova. Útvar rozvoje hlavního města Prahy zpracoval návrh studie oddechového parku se sportovním využitím pro všechny generace v území ul. Arnošta Valenty, Bryksovou a Martiňákem.

Hostavice - firmě UNIGA bylo vydáno územní rozhodnutí na výstavbu rodinných domů při ulici Nežárská. SKANSKA pokračovala v přípravě rozsáhlé výstavby při ul. Lomnická.

Investiční výstavba z rozpočtu městské části v roce 2005

Rozpočet investičních akcí v roce 2005 dosáhl zhruba stejné výše jako v roce 2004 a to znamená, že byl pro městskou část uspokojivý a oproti rokům 2002 a 2003 podstatně vyšší. Významně ho ovlivnily účelově vázané prostředky z rozpočtu hl.m. Prahy, ponechané z předchozího roku na dokončení úprav komunikací a nově přidělené dotace na realizaci investičních akcí v oblasti školství a na úpravy stávajících hřišť na území městské části.

Ihned na začátku roku se podařilo v **Mateřské škole Zelenečská** dokončit **výměnu nevyhovujících dřevěných oken za plastová**. V březnu a květnu byly úspěšně dokončeny úpravy chodníků a vozovek ve čtvrti Rajská zahrada a v Jiráskově čtvrti, zahájené již v roce 2004.

Letní období bylo, jako každoročně, opět převážně využito na realizaci investičních akcí na mateřských a základních školách, kdy je uzavřen provoz. Jako první, ještě v období konce školního roku, byly zahájeny **stavební úpravy kuchyně a zázemí v MŠ Šebelova**. Poloha přípravný masa a roztloukárny vajec ve varně kuchyně mateřské školy již neodpovídala hygienickým předpisům, a proto bylo přistoupeno k úpravám na oddělení přípravný a zázemí kuchyně od provozu stávající varny. Akce byla dokončena v polovině srpna 2005, následně zkolaudována a na začátku nového školního roku uvedena do užívání.

Z důvodu nevyhovující **silnoproudé elektroinstalace ZŠ Bří Venclíků** bylo v červenci přistoupeno k její **postupné rekonstrukci** ve vybraných prostorách školy. Zde byly provedeny nové napájecí rozvody, úpravy hlavního rozvaděče, nové podružné rozvaděče pro rekonstruovanou část, nová elektroinstalace chodeb, včetně osazení nových svítidel a doplnění nouzového osvětlení na únikových cestách. Součástí rekonstrukce byla i výměna stávajících podhledů FEAL na chodbách školy za sádkartónové desky. Akce byla organizačně a časově velmi náročná, ale přesto se jí podařilo dokončit do 31. srpna.

Na základě přidělení dotací hl.m. Prahy byly také během prázdnin vybaveny budovy ZŠ Vybíralova, ZŠ Gen.Janouška, ZŠ Bří Venclíků, ZŠ Chvaletická, ZŠ Hloubětínská a ZŠ Šimanovská počítačovou sítí. Výběr dodavatele i realizaci si zajišťovaly ve své kompetenci školy samy.

Na konci srpna byla zahájena a v listopadu úspěšně ukončena **rekonstrukce škvárové běžecké dráhy a přilehlých sektorů stávajícího hřiště při ZŠ Gen. Janouška**, na kterou byl přidělen GRANT hl.m. Prahy ve výši 1,5 mil. Kč. Princip rekonstrukce dráhy i sektorů spočíval v odtěžení stávající škvárové konstrukce, vybourání stávajících obrub a osazení nových, ve vytvoření nových podkladních konstrukcí a položení vrstvy umělého povrchu. Byly tak vytvořeny nové podmínky nejenom pro běh, ale i pro skok vysoký a daleký a vrh koulí.

Na podzim pokračovaly v oblasti školství další investiční akce, a to takové, jejichž průběh nenarušuje plynulý provoz škol. K nim především patří **rekonstrukce střechy v MŠ Kostlivého** a **rekonstrukce střechy pavilonu D v ZŠ Gen. Janouška**. Principem těchto rekonstrukcí je ponechání stávajících vrstev střechy a položení nové tepelné izolace (polystyren) a nové hydroizolační vrstvy.

Na sklonku roku byla ještě v oblasti školství úspěšně provedena **výměna schodišťových stěn na ZŠ Bří Venclíků a výměna oken ve dvou podlažích západního průčelí pavilonu C ZŠ Vybíralova**. V obou případech byla původní okna nahrazena za plastová, s izolačním dvojsklem.

Kromě úprav komunikací a školských investic byly realizovány akce i v jiných oblastech – např. **optimalizace hřišť na území městské části**. Z dotace hl. m. Prahy byla zrekonstruována tři dětská hřiště - první v lokalitě Centrálního parku Černý Most, druhé

v sousedství Domu dětí a mládeže v ul. Gen. Janouška a třetí v ul. Hostavická. Rovněž byly z těchto prostředků doplněny jednotlivé herní prvky na dalších dětských hřištích na území městské části Praha 14, a to v rámci zajištění jejich provozuschopnosti a uvedení do souladu s požadavky příslušných norem a nařízení.

Investiční prostředky byly v tomto roce využity i v oblasti bytového fondu. Z důvodu zatékání dešťových vod do bytů v nejvyšším podlaží domu čp. 905 v ul. Slévačská a v souladu se závěry energetického auditu tohoto objektu byla provedena celková rekonstrukce ploché střechy včetně zateplení.

Za účelem využití dalších ploch objektu **čp. 1067 v ul. Vlčkova** Komunitním centrem Motýlek byla **stavebně upravena otevřená terasa**. Byly vyzděny obvodové zdi a provedeny další s tím spojené stavební úpravy, včetně elektroinstalace a vytápění prostor.

Jako poslední investiční akce v roce 2005 byla v závěru roku provedena **klimatizace kanceláří na jihozápadní straně budovy radnice v čp. 1073 v ul. Bří. Venclíků**, směřující ke zlepšení neúnosných pracovních podmínek zaměstnanců Úřadu v období horkých letních měsíců. Z přidělené dotace byly dodány a namontovány vnitřní klimatizační jednotky do kanceláří, vybudovány vnitřní rozvody a přívody energie, včetně propojení vnitřních jednotek s venkovními, umístěnými na střeše budovy čp. 1073.

Investiční výstavba z rozpočtu hl. m. Prahy

Tak jako v předchozích letech probíhaly na území naší městské části i v letošním roce rozsáhlé a finančně nákladné stavby z rozpočtu hl.m. Prahy, které zajišťuje Odbor městského investora MHMP. Především byla provedena **stavba č. 0218 TV Jahodnice, etapa 003 – komunikace III**, v pořadí již třetí část úprav komunikací a chodníků, která zahrnovala úpravu v ulicích Bezdrevská, Baštýřská a Doubecká. Stavba navazovala na již provedené dvě etapy, realizované v roce 2003 a 2004. K dokončení úprav komunikací v celé čtvrti zbývá ještě poslední etapa, jejíž realizace se předpokládá v roce 2005.

V roce 2005 dále pokračovala **výstavba bytových domů Černý Most II – 5. stavba**, která se rozkládá podél ulice Ocelkova.

V říjnu 2005 byla zahájena výstavba dešťové kanalizace v ulici Tálinská, po jejímž dokončení bude následovat úprava komunikací ve čtvrti Aloisov.

Náplň práce živnostenského odboru

Živnostenský odbor v samostatné působnosti mapuje síť provozoven obchodu a služeb.

Živnostenský odbor v přenesené působnosti realizuje výkon státní správy, na území městské části Praha 14 a území městské části Praha – Dolní Počernice, vyplývající ze zákona č. 570/1991 Sb., o živnostenských úřadech ve znění pozdějších předpisů, zákona č. 455/1991 Sb., o živnostenském podnikání, ve znění pozdějších předpisů, č. 353/2003 Sb., o spotřebních daních, ve znění pozdějších předpisů a zákona č. 634/1992 Sb., o ochraně spotřebitele, ve znění pozdějších předpisů.

Živnostenský odbor např.:

- přijímá a zpracovává ohlášení živnosti
- vydává živnostenské listy
- přijímá a zpracovává žádosti o vydání koncese
- vydává rozhodnutí o udělení koncese
- vydává koncesní listiny
- přijímá a zpracovává oznámení o změně údajů a dokladů uvedených v ohlášení živnosti příp. žádosti o koncesi
- přijímá, zpracovává podání na jejichž základě vydává rozhodnutí o zrušení provozování živnosti na základě žádosti podnikatele
- přijímá, zpracovává podání podnikatele na jejichž základě vydává vyrozumění o přerušování provozování živnosti, příp. o znovu zahájení provozování živnosti
- vede živnostenský rejstřík
- provádí kontrolu dodržování povinností stanovených ustanoveními zvláštních právních předpisů vztahujícími se na živnostenské podnikání, vyžaduje od podnikatele doklady o splnění těchto povinností
- provádí šetření stížností
- ukládá blokové pokuty a pokuty ve správním řízení za porušení povinností vyplývajících z příslušných právních předpisů
- pozastavuje a ruší živnostenská oprávnění
- mapuje síť provozoven obchodu a služeb na území městské části Praha 14 a městské části Dolní Počernice

Nejdůležitější kontrolní akce živnostenského odboru ÚMČ Praha 14 v tomto roce:

- jednou z nejdůležitějších kontrolních akcí v r. 2005 byla kontrola autovrakovišť. Kontrola byla zaměřena zejména na to, zda podnikatelé neprovozují vázanou živnost „Podnikání v oblasti nakládání s nebezpečnými odpady“, bez živnostenského oprávnění.
- další důležitá akce byla zaměřena na nabízení erotických vystoupení a služeb,
- dále byla zkontrolována všechna asijská a vietnamská bistra či restaurace,
- další kontrolní akce byla zaměřena na dodržování zvláštních právních předpisů, v daném případě zákona o odpadech. Kontrolovali se zejména podnikatelé provozující živnost na konečné stanici metra Černý Most, a to zda mají uzavřené smlouvy na likvidaci odpadu, neboť v této lokalitě byl zjištěn opakovaný nepořádek.

- průběžně během celého roku probíhaly kontroly stánkového prodeje v souvislosti s problematikou ochrany práv duševního vlastnictví. Kontrolovány byly rovněž jako v loňském roce bazary, zastavárny a autobazary. Kontrola byla zaměřena především na odstranění nedostatků zjištěných při předešlých kontrolách. Dále se kontrolovaly cestovní kanceláře, zda jsou pojištěny proti úpadku a cestovní agentury. Podnikání zahraničních osob (migrace cizinců) se kontroluje každý rok průběžně již od r. 2000.

V roce 2005 bylo živnostenským odborem – oddělením kontroly zkontrolováno přibližně 650 podnikatelských subjektů. Řešeny byly 3 stížnosti, uloženo bylo 188 pokut v celkové výši 544 600,- Kč, sankčně bylo zrušeno 47 živnostenských oprávnění a pozastaveno bylo 36 živnostenských oprávnění. Celkem bylo zkontrolováno 371 provozoven.

Živnostenský odbor se organizačně člení na:

- oddělení registrace fyzických osob
- úsek registrace právnických osob
- úsek metodicko-právní
- oddělení kontroly

Zaměstnanci

Činnost živnostenského odboru v roce 2005 zajišťovalo 15 zaměstnanců a vyřízeno bylo zhruba 9.200 podání občanů.

Podnikatelé

Počet podnikatelů – 9.130 fyzických osob a 1.325 právnických osob. Dohromady na území městských částí Praha 14 a Dolní Počernice mělo sídlo nebo bydliště 10.455 podnikatelů

Provozovny

Počet provozoven na území městské části Praha 14 a městské části Dolní Počernice byl přibližně 1 027 (viz příloha).

Činnosti a počet provozoven k 31.12. 2005 - příloha

autobazary	14	
autoopravny, autodíly	80	
autoškoly	3	
cestovní kanceláře (agentury)		13 (7+6)
čerpací stanice	15	
domácí potřeby	5	
drobné zboží, hračky, obuv	29	
drogerie	11	
fitness, masáže, sauny	41	
hobby	1	Baumarkt
hodiny, klenoty, dárky	9	
hypermarkety	1	Globus
supermarkety	3	Penny, Albert
chovatelské potřeby	8	
kadeřnictví, kosmetika	94	
květiny, keramika, zahradnictví	20	
mandlování, čistírny, praní, opravy prádla	11	
maso, uzeniny, drůbež	7	
oční optiky	5	
opravny obuvi, výroby klíčů	8	
ovoce, zelenina	9	
pizzerie, rychlé občerstvení	42	
počítače, servis, telefony, elektro práce	39	
potraviny	37	
pronájem vozidel	4	
provozování odstavných ploch, parkoviště	9	
provozování veřejného WC	3	
realitní kanceláře	33	
restaurace, pohostinství, bary, herny	82	
sběrné suroviny	4	
šití oděvů	6	
tabák, noviny, knihy	22	
textil, oděvy, second hand	58	
truhlářství, nábytek	34	
ubytovací služby	44	
velkoobchody	28	
videopůjčovny	6	
výrobna-potraviny	7	
zámečnictví, železářství, kovovýroba	28	
ostatní	154	
- z toho např.: polygrafická výroba, vydavatelská činnost, tiskárna	10	
reklamní činnost, marketing	12	
bazar, zastavárna	7	
prodej kamene, zpracování kamene	3	
bowlingové herny	3	
pořádání odborných kurzů, výuka cizích jazyků	9	

- ❖ *Životní prostředí*
- ❖ *Doprava, spoje a komunikace*

Odbor životního prostředí

Počátkem roku 2005 došlo na odboru životního prostředí k významné změně. Dlouholetá vedoucí Ing. Marie Veselá odešla do penze a na její místo byl k 1. únoru jmenován dosavadní vedoucí oddělení zeleně, Ing. Vladimír Vyčichlo.

Na úseku životního prostředí pokračovalo monitorování kvality ovzduší a kontroly kvality služeb firem, zabývajících se svozem komunální odpadu.

V rámci služeb poskytovaných občanům městské části Praha 14 byl ve vybraných městských lokalitách v jarních měsících zkušebně zaveden sběr bioodpadu, který měl velmi pozitivní ohlas. Vzhledem k úspěšnosti této služby byla stejná akce opakována ještě v podzimních měsících.

K 1. 1. 2005 vstoupila v platnost obecně závazná vyhláška č. 18/2004, hl. m. Prahy, o povinném čipování psů. Ve spolupráci s Městskou policií byly v průběhu celého roku prováděny kontroly jejího plnění, pokračovaly také součinnostní víkendové akce zaměřené na kontrolu úklidu psích exkrementů a dalších povinností majitelů psů.

Do oddělení životního prostředí spadá i oblast ekologické výchovy a vzdělávání. Z důvodů stále častějších případů napadení dítěte psem byla všem školám a 1. stupňům ZŠ Prahy 14 zajištěna přednáška „Bezpečný kontakt se psy,“ při které byly děti pohádkovou formou seznámeny s preventivními zásadami bezpečného chování při styku s cizím psem. Pro žáky 2. stupňů ZŠ byla zajištěna exkurze v pražské Spalovně.

Oddělení městské zeleně, mimo své běžné činnosti, pokračovalo v rekonstrukci dětských hřišť a dalších výsadeb zeleně. Kompletně bylo zrekonstruováno hřiště v Centrální parku, v několika menších byly instalovány nové herní prvky.

Z důvodů přemnožení hlodavců byla v sídlištích Černý Most, Hloubětín a Kyje zajištěna plošná deratizace.

Oddělení kontrolní, stejně jako předcházejícím roce, zajišťovalo úklidy MČ Prahy 14 osobami odsouzenými k výkonu alternativních trestů, osobami dlouhodobě nezaměstnanými a evidovanými na Úřadu práce. Pokračovala také spolupráce s Armádou spásy.

Doprava a spoje

Praha 14 se rozkládá na pomyslném, nepravidelném obdélníku dopravně vytížené silniční sítě. Ze severu je ohraničena Kolbenovou (podařilo se rozšíření Kolbenovy ulice o jeden jízdní pruh v úseku Zálužská-Kbelská a vybudování nového odbočovacího pruhu na Teplice) a Chlumeckou, kde posledně jmenovaná představuje maximálně vytíženou dopravní tepnu, po níž přijíždějí vozidla z hradecké a mladoboleslavské silnice dálničního charakteru či jako hlavní přivaděč do nákupní zóny na Černý Most. Z východní části je lemována východní spojkou (Pražský okruh). Z jihu navazuje Českobrodská silnice, která kopíruje, ostatně jak už název napovídá, starodávnou cestu na Český Brod. Ze západní části je v osmdesátých letech vybudovaná Průmyslová silnice navazující na Kbelskou. Ze severozápadu se nachází další historická cesta do Poděbrad (opět výstižně pojmenována Poděbradská). Pomyslný obdélník protíná Broumarská silnice (rekonstrukce semaforu i odbočovacího pruhu na křižovatce Broumarská x Českobrodská), na níž západu navazuje silnice II. třídy Rožmberská.

Naši městskou částí vedou tři zastávky trasy IV. B metra (Hloubětín, Rajská zahrada, Černý Most). Autobusová doprava je nejvíce pokryta z konečné zastávky metra Černý Most, která představuje jedno z nejrozsáhlejších autobusových nádraží v Praze v návaznosti na příměstskou a městskou dopravu. Autobusů vyjíždí na své pravidelné trasy dvacet spojů: z toho osm městských a deset příměstských. Jedna nákupní linka odváží návštěvníky do obchodní domu Ikea a linka 701 jezdí do železniční zastávky Praha-Kyje. Tramvajový provoz zajišťují z konečného seřadiště na Lehovci dvě denní linky (č. 19 a 3) a dvě noční (č. 52, 54) se čtyřmi zastávkami na našem území. Tramvajová vozovna Hloubětín se nachází u našich sousedů na území Prahy 9 s radnicí ve Vysočanech. Železniční doprava je zastoupena dvěma trasami. První vyjíždí z Masarykova nádraží skrze Libeň, Kyje, Dolní Počernice, Běchovice a Klánovice směrem na Kolín, Pardubice, Českou Třebovou, Zábřeh na Moravě až do Olomouce. Druhá pak z Hlavního nádraží skrze Libeň, kde směrem na Hutě projíždí poblíž zastávky metra Rajské zahrady (zde bude v budoucnu vznikat nová železniční zastávka, která by se měla stát vstupní branou do Prahy), aby poblíž konečné zastávky metra Černý Most se rozdvojila na lyseckou dráhu směrem na Horní Počernice, Zeleneč, Čelákovice do Lysé nad Labem, Všetat, Nymburka a Hradce Králové a dále pak na turnovskou směrem na Satalice, Kbely, Čakovice. Třetí železniční trať procházející Prahou 14 je dvojkolejka vedená z nákladového nádraží Praha-Malešice, poblíž Jiráskovy čtvrti a Jahodnice (projektová dokumentace železniční zastávky Praha-Jahodnice) do Běchovic.

* * *

MĚSTSKÁ HROMADNÁ DOPRAVA

Železniční doprava

Od poloviny 19. století nabývala na důležitosti **železniční doprava** s prvními parostrojí, přinášejícími zrychlení, pokrok a větší komfort cestování. Skrze Prahu 14 vedou dvě původní historické železniční tratě. Ta první směřuje z Prahy do Olomouce (původní **Severní státní dráha** s trasou Praha—Kolín—Pardubice—Česká Třebová —Zábřeh na Moravě—Olomouc) a patřila mezi první železniční trati s **parostrojním** provozem v Čechách. Tento úsek byl slavnostně uveden do provozu 20. srpna 1845 s cílem zajistit návaznost na další železniční uzly ve výsledném propojení Prahy s Vídní a posléze Drážďany. Vlak dnes vyjíždí z Masarykova nádraží se zastávkami v Libni, **Kyjích** (zastávka tu byla vybudována až v roce 1892), Dolních Počernicích, Běchovicích a Klánovicích, než konečně opustí pražský katastr. Zprovozněním tratě z Vídně do Prahy přes Olomouc v žádném případě neskončilo budování přímého železničního spojení mezi dvěma největšími městy historické rakousko-uherské monarchie.

Druhá (původní **Rakouská severozápadní dráha, ÖNWB**), vedoucí v současné době z Hlavního nádraží (koncové nádraží v Praze se neustále v průběhu historie této železnice měnilo) přes Vysočany, pokračuje dál **směrem na Hutě (kterými jen projíždí - zastávka bohužel nebyla zřízena)** a poté se železniční trasa rozdělí ve vodorovné ose u orientačního bodu metra Černý Most a napojí v Horních Počernicích, Zelenči a Čelákovcích na **lyseckou dráhu** (dále z Lysé nad Labem, Nymburku až do Hradce Králové). A ve svislé ose se železnice stáčí na **turnovskou trasu** ve směru na Satalice, Kbely, Čakovice. Ideální společnou zastávkou pro obě trasy, lyseckou i turnovskou, by byla v Praze 14 zastávka poblíž Hutí. Byť byl již zpracován projekt na její realizaci (s propojením pěší lávkou se stanicí metra Rajska zahrada), tato myšlenka ještě nebyla uvedena do praxe.

Známa je také **dvukolejná spojka z Běchovic do Malešic**, vybudovaná v roce 1939 a určená pro nákladní dopravu - výjimku tvoří občasně odklony rychlíků do seřaďovacího nádraží ve Vršovicích, mimo střed města.

* * *

Autobusová doprava

Přes význam železnice vzrůstaly požadavky i na **autobusové spojení**. Kyjím se přiblížila městská hromadná doprava alespoň v podobě autobusové linky Elektrických podniků M, zavedené 27. října 1929 z Harfy přes Hloubětín na čáru potravní daně u Černého mostu. Když byla do Hloubětína (dnešní zastávka Starý Hloubětín) prodloužena v roce 1931 tramvajová trať, ukázalo se, že zbývající úsek Hloubětín—Potravní daň je nerentabilní, a linka zanikla. V roce 1932 se hranice potravní daně na Českobrodské silnici (poblíž dnešního hostince Za Horou) dotkla linka D, zajišťující spojení na tramvaj v Hrdlořezích. O tři roky později se objevily v Kyjích i linky jiných provozovatelů. Teprve 1. prosince 1948 pokračovala linka D až na kyjský katastr a začala obsluhovat oblast Masarykovy čtvrtě a Jahodnice. Posledním dnem roku 1951 získalo „děčko“ číselné označení 109. Později se dočkaly spojení i staré Kyje, když vznikla linka č. 110, jezdící od hloubětínského konečné tramvaje k Černému mostu, kde se obracela ve smyčce hned za mostem směrem na Hutě. Od 6. ledna 1955 začala jezdit až do Kyjí, kde se otáčela ve smyčce kolem kostela sv. Bartoloměje. O deset let později byla prodloužena do Kbel a na jižní straně na Jahodnici a později do Hostavic.

* * *

Tramvajová doprava

Tramvajový provoz je neodmyslitelnou součástí pražských ulic již přes sto let. Za tak dlouhou dobu tramvaje prokázaly, že mají vzhledem k ekologickému provozu a přepravní kapacitě své místo v městské hromadné dopravě. Předchůdcem pozdější elektrické dráhy byla tzv. „koňka“, což vlastně byly první vozy vsazené v stříbřitém kolejišti tažené koňmi. Vznik elektrické dráhy je spojován s ing. Františkem Křižíkem - „českým Edisonem“, který uskutečnil první úspěšný pokus osmnáctého července roku 1891 svou zahajovací jízdou dlouhou 760 metrů. Na základě požadavků libeňských radních vypracoval ing. Křižík v roce 1892 projekt elektrické dráhy vedené přes Karlín do Libně a Vysočan, jenž byl zrealizován o čtyři roky později. Teprve v roce 1948 byla vysočanská tramvajová větev prodloužena až do Nového Hloubětína. V roce 1950 byly propojeny v souvislosti s výstavbou nové vozovny libeňská a vysočanská tramvajová větev. Hloubětínská vozovna zahájila provoz v roce 1951, tramvaje do ní přijížděly po manipulační trati ve Kbelské ulici. V roce 1976 byl zahájen provoz trati až k Lehovci, kde byla zřízena tramvajová smyčka. Tramvajová smyčka v Novém Hloubětíně (z roku 1931) je používána doposud.

* * *

Podpovrchová doprava (metro)

Již dávnou historií jsou okamžiky, kdy obyvatelé Prahy netrpělivě očekávali slavnostní otevření úplně první trasy metra C v roce 1974. Jízdenka z této slavnostní jízdy je dnes sběratelskou raritou. A jak už to bývá, i metro postupně zevšednělo a zdomácnělo. Dřívější zvědavé svezení se postupně stávalo každodenní nutností při přesunech po Praze, k níž metro neodmyslitelně patří. Pro Prahu 14 bylo takovým vytouženým cílem slavnostní otevření prodloužené trasy metra IV.B z Českomoravské až na Černý Most **8. listopadu 1998**. Trasa metra B byla tímto prodloužena o 6,4 km (z toho bylo 4,8 km raženo; 1,6 km hloubeno). Zahájení přípravných prací bylo v roce 1989 a stavební práce v listopadu o dva roky později. Celá trasa slavnostně zahájila provoz kromě dvou zastávek - ČKD (dnes Kolbenova) a Hloubětín. Zastávka Hloubětín byla zprovozněna dodatečně **17. října 1999**. Na území Prahy 14 se nalézají tři zastávky trasy IV. B metra: **Hloubětín, Rajská zahrada a Černý Most**.

■ HLOUBĚTÍN

17. 10. 1999

Stanice Hloubětín nepůsobí v porovnání s těmi ostatní příliš impozantně, neboť její řešení je prosté a zcela účelové. Nad terénem vyniká pouze skleník (v blízkosti Poděbradské ulice nad pasáží vestibulu). Pro vstup slouží tři vchody. Stanice se nachází zhruba 26 metrů pod povrchem a jde o raženu, trojlodní pilířovou stanicí. Vestibul je polozapuštěný a má bezbariérové napojení rampami na podchod i povrch. Tvarování terénu a prosklené světlíky přispěly k oživení okolního prostoru. Interiér stanice působí velmi vyváženým dojmem a napomáhá k vytvoření pozitivní atmosféry v podzemních prostorách.

ing. arch. Petr Šafránek

■ RAJSKÁ ZAHRADA

8. 11. 1998

Rajská zahrada je považována odborníky i širokou veřejností za architektonicky mimořádně povedené dílo, proto tato **nejkrásnější stanice metra** v Praze byla vyhlášena na 10. mezinárodním stavebním veletrhu For Arch „Stavbou roku 1999“. Na první pohled zaujme opláštění, které je provedeno tónovaným sklem na modré konstrukci ve tvaru oválu. Autoři projektu Kotas a Kácovský navrhli stanicí zcela netypicky. Zdařile se využilo výškových rozdílů terénu, díky kterým mohla vzniknout dvě nástupiště, jež jsou od sebe výškově posunuta zhruba o čtyři metry.

ing. arch. Petr Kotas

■ ČERNÝ MOST

8. 11. 1998

Tato konečná stanice je situována podél jižní strany Chlumecké východně od podjezdu ulice Ocelkova. Příčnými lávkami pro chodce je propojena do obou stran, jedna trasa míří přes Chlumeckou k zastávce autobusu, druhá pak navazuje na sídliště, které se stále mění před očima. Nejvyšší, třetí podlaží stanice tvoří prosklená obchodní pasáž, do které ústí zmíněné pěší lávky. V úrovni prvního podlaží navazuje na stanicí autobusový terminál městské, příměstské i dálkové dopravy.

ing. arch. Alena Martínková

Dvanáctého července roku 2000 byl slavnostně otevřen pěší provoz na **tubusu metra**, který vede rovnoběžně s Chlumeckou ulicí ze stanice Rajská zahrada na Černý Most. Šlo o železobetonové přemostění a jeho následné obložení barevnými smaltovanými plechy a tmavými skly s elipsovým profilem, čímž vznikla vycházková promenáda se 45 typovými osvětlovacími oblouky a stezka pro cyklisty.

Městská hromadná doprava (MHD) - přehledy

Autobusová doprava

Autobusy z Černého Mostu

městské	8	(141, 186, 221, 222, 223, 250, 261, 273) Bohnice, Újezd nad Lesy, Běchovice, Horní Počernice, Klánovice
příměstské	10	(303, 304, 323, 344, 346, 353, 367, 379, 386, 398) Brandýs nad Labem-Stará Boleslav, Přezletice, Čertousy, Květnice, Jirny, Horoušany, Zeleneč, Kostelní Lhota)
	1	Ikea (dříve do nákupního Centra Černý Most)
	1	(701) Železniční zastávka Praha-Kyje

	20	

autobusové nádraží Černý Most - kam všude je možné se dostat

nástupiště č. 1

Dvůr Králové, H. M. Úpa, Pomezí Boudy, Hořice, Hostinné, Hradec Králové, Jánské lázně, Jičín, Mladá Boleslav, Nová Paka, Pec pod Sněžkou, Poděbrady, Trutnov

nástupiště č. 2

Dobrovice, Jičín, Jilemnice, Mladá Boleslav, Nová Paka, Pecka, Poděbrady, Semily, Špindlerův mlýn, Turnov, Vrchlabí, skibus

nástupiště č. 3

Bozkov, Harrachov, Jilemnice, Mladá Boleslav, Rokytnice nad Jizerou, Semily, Tanvald, Turnov, Vítkovice - Horní Mísečky, Vysoké nad Jizerou

nástupiště č. 4

Benecko, Dolní Dvůr, Jičín, Jilemnice, Lázně Bělohrad, Mladá Boleslav, Rokytnice nad Jizerou

nástupiště č. 5

Bělá pod Bezdězem, Benátky nad Jizerou, Bezno, Brandýs nad Labem, Brodce, Dolní Slovo, Horky nad Jizerou, Katusice, Mečeříž, Mladá Boleslav, Mnichovo Hradiště, Niměřice-Horní Cetno, Stará Boleslav

nástupiště č. 6

HotLiner, Frýdlant, Jindřichovice pod Smrkem

nástupiště č. 7

Kladno, Liberec, Špindlerův mlýn

nástupiště č. 8

Benátky nad Jizerou, Čáslav, Hradec Králové, Jeseník, Králíky, Lysá nad Labem, Milovice, Polička, Žamberk

nástupiště č. 11

346, 367, 379

nástupiště č. 12

Ikea

nástupiště č. 13

250

nástupiště č. 14

222, 261, 398

nástupiště č. 15

221, 273, 304, 344, 223, 303, 323, 353

nástupiště č. 16

141, 186, 386

nástupiště č. 17

141, 273, 701

Lehovec	2	(503, 512)
	5	(1, 109, 110, 181, 183, 208)
školní autobusy	2	(557, 559)

1 (nizkopodlažní vozidlo pro tělesně postižené Černý Most-Chodov), **109** (Palmovka-Sídliště Rohožník), **110** (Hloubětínská-Dolní Počernice), **141** (okružní linka Černý Most-Černý Most), **181** (Čimice-Hostivař), **183** (Vozovna Kobylisy-Sídliště Petrovice), **186** (Černý Most-Bohnice), **208** (Želivské-Dolní Počernice), **250** (Černý Most-Sídliště Rohožník), **261** (Černý Most-Klánovice), **273** (Hloubětínská-Ve Žlábku - zajíždí na Černý Most), **221** (Černý Most-Čertousy), **222** (Černý Most-VÚ Běchovice), **223** (Černý Most-Horní Počernice), **303** (Černý Most-Květnice), **304** (Černý Most-Jirny, Nové Jirny II.), **323** (Černý Most-Radonice, Plus Discont), **344** (Černý Most-Horoušany), **353** (Černý Most-Zeleneč), **346** (Černý Most-Černý Most do Brandýsa nad Labem-Stará Boleslav), **367** RegBus (Černý Most-Brandýs nad Labem-Stará Boleslav), **386** (Černý Most-Přezletice), **379** RegBus (Černý Most-Brandýs nad Labem-Stará Boleslav), **398** (Černý Most-Kostelní Lhota), **554** (Ronešova-Sídliště Lehovec), **556** (Za Horou-Škola Kyje), **557** (Hostavice-Škola Kyje), **559** (Jahodnice II.-Žárská), **701** (Černý Most-železniční zastávka Kyje), **autobus Ikea**

Železniční doprava

1 železniční zastávka: Praha-Kyje

2 železniční zastávky: projektové dokumentace (Praha-Rajská zahrada, Praha-Jahodnice)

Tramvajová doprava

Linky

2	3 (Sídliště Modřany-Lehovec), 19 (Kubánské náměstí-Lehovec)
2	52 (Lehovec-Sídliště Modřany), 54 (Lehovec-Síd. Barrandov)

Podpovrchová doprava - metro

Metro

trasa B (26,3 km)

trasa B 1: 5,4 km (Smíchovské nádraží, Anděl, Karlovo náměstí, Národní, Můstek, Náměstí republiky, Florenc)

trasa B 2: 4,5 km (Křižíkova, Invalidovna, Palmovka, Českomoravská)

trasa B 3: 4,9 km (Radlická, Jinonice, Nové Butovice)

trasa B 4: 6,4 km (Vysočanská, Kolbenova, Hloubětín, Rajská zahrada, Černý Most)

trasa B 5: 5,1 km (Hůrka, Lužiny, Luka, Stodůlky, Zličín)

Milníky výstavby metra trasy B4:

Vysočanská-Černý Most

(nejdelší doba výstavby a nejvyšší investiční náklady na jednotku délky)

1985 *Příprava výstavby*

1990 *První kompletní dokumentace*

1989-1990 *Předstihové zahájení*

- Výstavba tunelových montážních komor a následná ražba tunelů v úseku Českomoravská-Vysočanská
- Náhradní parkoviště na stanici Rajská zahrada
- Výstavba šachty stanice Hloubětín
- Výstavba přístupové štoly stanice ČKD (Kolbenova)

1991 *Zahájení stavby IV. B*

- Ražby přístupových štol stanice Hloubětín a Vysočanská
- Pokračování ražeb tratí tunelů od Vysočanské po stanici Kolbenova
- Ražba technologického tunelu stanice Vysočanská

1992-1994 **Pokračování výstavby v omezeném rozsahu**

- Ve stanici Vysočanská doraženy staniční tunely a západní eskalátor
- Stanice Kolbenova vyražen střední technologický tunel
- Stanice Hloubětín - vyražen střední technologický tunel. Ražba jednokolejných tunelů na úseku Hloubětín-Rajská zahrada.
- Stanice Rajská zahrada a Černý Most realizována jen příprava stavenišť. Omezený rozsah v letech 1992-1994 zapříčinil nutnost odsunu termínu z roku 1995 na 1997/1998.

1995-1998

Výstavba pokračuje na všech stavebních oddílech, cíle a rozsah ovlivňují finanční prostředky v jednotlivých letech. V roce 1998 se soustřeďují práce na dokončení tří stanic a dokončení traťových tunelů, podmiňující zprovoznění trasy.

Na kritické cestě výstavby se sledovala výstavba dvoukolejného tunelu, železničního svršku, opláštění stanice Rajská zahrada, těsnění tunelů proti vodě a povrchové úpravy na stanici Černý Most a Rajská zahrada. Nejvážnější potíže se objevily v úsecích traťových tunelů ve stanici Hloubětín-Rajská zahrada, a to hlavně v místech, kde skrytý potok obnažil skalní podloží jen několik metrů pod trasou. Nakonec však úsek v obou tunelech úspěšně prošel. Při ražbě tunelů se pohybovali ve složitém geologickém terénu - mezi stanicemi Hloubětín a Rajská zahrada je například sklon trasy až 39 %. Maximální vzdálenost mezi stanicemi je 1750 a minimální 500 metrů.

PROJEKTOVANÉ ŽELEZNIČNÍ ZASTÁVKY NA PRAZE 14

Železniční zastávka Rajská zahrada, Praha-Černý Most, Praha-Jahodnice

Pro Prahu je podpora hromadné dopravy jednou z priorit, proto se letos přihlásila k Evropskému týdnu mobility podpisem jeho Charty a zařadila se mezi města, která vyhlásila Den bez aut (Ulice pro lidi, ne pro auta). Ten proběhl v Praze v neděli 18. září. Během Evropského týdne mobility (16. až 22. září) se Praha 14 výrazně prezentovala hned dvakrát. Poprvé v Den pražské železnice, kdy byl na Masarykově nádraží vystaven panel s projektovanou stanicí Rajská zahrada, která je na předním místě mezi novými prioritními zastávkami, jež by měly být postaveny v rámci koncepce rozvoje železničního uzlu Praha a jeho návaznosti na MHD. V současné době je na deseti železničních tratích zaústěných do pražského železničního uzlu situováno na území Prahy čtyřicet tři stanic a zastávek. ROPID ve spolupráci ČD zpracoval návrh na 29 nových železničních zastávek, mezi nimiž jsou kromě již zmíněné prioritní Rajské zahrady (předpokládaný obrat pět tisíc cestujících/den) také navrhované zastávky Praha-Černý Most (předpokládaný obrat tisíc pět set cestujících/den) a Praha-Jahodnice (předpokládaný obrat pět set cestujících/den).

Otevření cyklostezky Černý Most-Dolní Počernice

Devatenáctého září 2005 (v Den cyklistiky), kdy byla za účasti primátora Béma otevřena cyklostezka Černý Most-Dolní Počernice. Její výstavbu připravila MČ Praha 14 a financoval Magistrát částkou téměř čtyři milióny korun, realizaci zajistila Technická správa komunikací hlavního města Prahy. Je dlouhá cca půl kilometru o šířce 3 m a je vyznačená jako společná pro chodce a cyklisty. Navazující pokračování po místních komunikacích sídliště Černý Most směrem na Horní Počernice má zatím provizorní značení. Propojením s Dolními Počernicemi se všem obyvatelům Černého Mostu otevírá přístup k jedinečnému komplexu krajiny s rybníky v oblasti Dolních Počernic, Xaverovského háje a Klánovických lesů.

- ❖ *Přehled kulturních událostí MČ Praha 14*
- ❖ *Z galerie osobností Prahy 14*
- ❖ *Víceúčelový sál (Galerie 14)*

KULTURNÍ UDÁLOSTI PRAHY 14

LEDEN

Kulturní a sportovní akce:

- 5. ledna: vernisáž výstavy v Galerii 14: textilní výtvarnice a malíčky Vlasty Svobodové
- 5. ledna: koncert komorní hudby v Galerii 14
- 8. ledna: Tenisový turnaj ve čtyřhře - hala Hloubětín
- 19. ledna: Vyhlášení 11. ročníku soutěže „Já a můj obvod“ - výtvarná soutěž

ÚNOR

Kulturní a sportovní akce:

- 2. února: Výtvarný ateliér Jiřiny Břicháčkové z Jahodnice se představuje ARS-PUERIS
- 5. února: Radniční ples v hotelu Svornost
- 5. února: Dětský šipkový turnaj v restauraci Plzeňka
- 16. února: Koncert komorní hudby: „Sefardské písně“: Daniela Demethová - mezzosoprán, Jan Kvapil - zobcové flétny, Pavel Plánka - percussion, Rudolf Měřinský - loutna
- 17. února: Divadélko pro MŠ a ZŠ v kulturním domě v Kyjích
- 26. února: Dětský karneval v kulturním domě v Kyjích

BŘEZEN

Kulturní a sportovní akce:

- 2. března: vernisáž výstavy malířů **Jiřiny Černé** (obrazy, krajina, zátiší), **Miroslava Vodičky** (obrazy, akt, zátiší, krajinomalba) a dvou výtvarníků **Hany Hořákové** (paličkované a frivolitkové krajky a **Pavla Tomeše** (kožená bižuterie)
- 3. března: Pražské poetické setkání - soutěž žáků ZŠ v recitaci Galerie 14
- 5. března: Turnaj ve stolním tenisu pro dospělé
- 9. března: Koncert komorní hudby v Galerii 14 - Pražské dechové kvinteto
- 31. března: Pražská snítka - soutěž žáků ZŠ v sólovém zpěvu v Galerii 14

DUBEN

Kulturní a sportovní akce:

- 6. dubna: Vernisáž výstavy: Školní rok ve Chvaletické
- 9. dubna: Stepařská přehlídka a exhibice moderní gymnastiky v hotelu Svornost
- 13. dubna: Koncert komorní hudby v Galerii 14: Komorní duo: K. Chudobová - flétna, B. Kürstenová - klavír
- 14. dubna: Turnaj žáků ZŠ ve stolním tenisu o putovní pohár starosty m. č. Prahy 14 TJ Kyje
- 16. dubna: Můj přítel pes - soutěžní přehlídka v dovednostech psů dětí
- 23. dubna: Svatojiřská pouť

KVĚTEN

Kulturní a sportovní akce:

- 5. května: 60. výročí ukončení II. světové války
- 5. května: vernisáž výstavy v Galerii 14: **Letci v Galerii 14**
- 11. května: Písňový večer v Galerii 14: Ivana Vlasáková - mezzosoprán, David Nykl - baskytara a Robert Fuchs - klavír
- 14. května: tenisový turnaj ve čtyřhře
- 21. května: Májování

25. května: Výlet pro maminky s dětmi

ČERVEN

Kulturní a sportovní akce:

- 4. června: Dětský den
- 5. června: Dětské rybářské závody
- 8. června: Poznávací zájezd pro seniory
- 11. června: Skateboardové závody
- 11. června: Šipkové závody
- 13. června: Žákovský koncert
- 15. června: Výstava: Já a můj obvod
- 18. června: Hudební festival
- 22. června: Koncert: Duchovní hudba baroka v kostele sv. Bartoloměje, Kapela Regia Praha

ČERVENEC, SRPEN

Kulturní a sportovní akce:

červenec

- 2. července: Výstava automobilových a motocyklových veteránů u obchodního centra CČM
- 13. července: Malování na chodníku

srpen

- 27. srpna: Turnaj v nohejbalu o pohár starosty m. č. Praha 14

ZÁŘÍ

Kulturní a sportovní akce:

- 3. září: Tenisový turnaj
- 3. září: Den matek ISCARE
- 7. září: vernisáž výstavy v Galerii 14: Praha 14 a okolí Petr Mazanec
- 10. září: turnaj v malé kopané
- 11. září: Maňáskové z USA
- 14. září: Tématický zájezd pro tělesně postižené občany
- 17. září: Babí léto
- 21. září: Koncert pro trubku a varhany v kostele sv. Bartoloměje
- 21. září: Závody na koloběžkách a kolečkových bruslích na tubusu metra Rajská zahrada
- 25. září: In-line Běchovice
- 28. září: Olympionici na Černém Mostě (zábavní centrum CČM)

ŘÍJEN

- 1. října: Dětský šipkový turnaj
- 3. října: Turnaj v bowlingu
- 5. října: vernisáž výstavy: **Fotografické obrazy Josefa Lance PAHOE-HOE**
- 18. října: II. ročník plavecko-běžického poháru
- 20. října: Plavecké závody
- 23. října: Rio Rokytka
- 26. října: Dueta pro dřevěné dechové nástroje: J. Riedlbauch - flétna, M. Wichterle st.-fagot, M. Wichterle ml. - fagot
- 27. října: Oslava vzniku Československé republiky

LISTOPAD

- 2. listopadu: vernisáž výstavy - Keramika: Alena Balvínová**
- 9. listopadu: Večer swingových melodií: UNI QUARTET**
- 9. listopadu: Den zdraví**
- 12. listopadu: turistický pochod: 14 km kolem Prahy 14 (11. ročník)**

PROSINEC

- 3. prosince: Dětský šipkový turnaj**
- 3. prosince: Mikulášská nadílka**
- 7. prosince: vernisáž výstavy: Sdružení pražských umělců: Alena Antalová, Jaroslav Bobek, Vojtěch Kolařík, Jiří Pokorný, Václav Pošta, Karel Marx, Věra Sedláková, František Turek, Vladimír Veselý, Lenka Vojtová, Marie Zábranská**
- 14. prosince: Vánoční koncert v Galerii 14: Daniela Demuthová - mezzosoprán, Jan Machat - flétna, Zbyňka Šolcová - harfa**
- 19. prosince: Vánoce ve stanu**

Oddělení kultury a občanských záležitostí

kanceláře starosty (OKOZ KS)

***Oddělení kultury a občanských záležitostí kanceláře starosty je organizačně členěno na: úsek kultury, sportu, občanských záležitostí a vzdělávacích akcí
úsek správy místních poplatků a kulturních památek***

Zajišťuje pořádání kulturních, společenských a sportovních akcí pro děti i dospělé, organizuje kulturní programy, společenská setkání a besedy, divadelní představení pro základní i mateřské školy a výstavy, vernisáže a koncerty v Galerii 14. Zajišťuje chod odborných kurzů hudebních, výtvarných a pohybové výchovy a spolupracuje s vyučujícími lektory. Provádí registraci a zajišťuje údržbu památek na území městské části a vyhledává a navrhuje zařazení objektů a staveb do seznamu nemovitých kulturních památek. Zasílá blahopřání rodičům k narození dítěte, navštěvuje a předává blahopřání a balíčky jubilantům. Zajišťuje oslavy zlatých a diamantových svateb formou svatebních obřadů. Vykonává správu místních poplatků ze vstupného, správních poplatků z provozování digitálních poplatků z provozování digitálních a světelných přístrojů a hracích zařízení. Odpovídá za úplnost grantové dokumentace, včetně doložení veškerých náležitostí žádosti. Provádí předběžnou a namátkově následnou veřejnosprávní kontrolu u žadatelů o granty. Zpracovává výsledky veřejnosprávních kontrol a předává je neprodleně OIA a odboru ekonomiky a správy majetku.

Oddělení kultury a občanských záležitostí pořádalo v letošním roce opět tradiční kulturní a sportovní akce. Na II. ročníku rockového festivalu bylo již přes 500 diváků. Také výstava automobilových a motocyklových veteránů, pořádaná před obchodním centrem CČM byla zaplněna po celé odpoledne milovníky starých aut. Po celou dobu výstavy byl na pódiu zábavný program pro děti a dospělé.

K již stálým sportovním akcím přibýly turnaje v bowlingu pro dospělé a šipkové závody pro děti.

V Galerii 14 pořádáme každý měsíc výstavy výtvarníků a fotografů a koncerty. Jak výstavy, tak i koncerty se těší stále větší oblibě u diváků i posluchačů.

Z galerie osobností

Psalo se v Listech...

k 31. 12. 2005

Výtvarníci (malíři, grafici, kreslíři)

Jan Zahradník (Reon)

Pohádkový svět malíře Reona, 5/98, titulní strana, autor: rč

„Na Jahodnici jsem prožil dětství,“ – nahlédnutí do vzpomínek malíře Reona, 4/99, str. 7, autor: rč

Třetí výročí otevření magické jeskyně, 1/2000, str. 10, autor: rč

Reon v Lucerně, 12/2004, str. 4, autor: vok

Mgr. Jiřina Olivová a Antonín Břicháček, Václav Nykl

Když život se stává tvorbou..., 6/2000, str. 8-9, autor: rč

S klidem a láskou jde všechno lépe, 11/2002, str. 5, autor: rr

Rozmanité trio umělců se představí v Galerii 14, 12/2004, str. 5, autor: rr

Antonín Břicháček a Vladimír Veselý

Výstava v Semilech, 7-8/2005, str. 4

Václav Nykl

Ženský portrét, 1/2005, str. 5, autor: jš

Jan Kronus

Když malíř štětcem píše své příběhy aneb groteskní destiláty a imaginární optografie výtvarníka a grafika Jana Kronuse, 1/2001, str. 8-9, autor: rč

Destiláty na radnici, 9/2004, str. 18, autor: vš

Roman Franta – akademický malíř

Malba na pokračí fikce aneb elementární svět Romana Franty, 2/2001, str. 8-9, autor: rč

Roman Franta fotografující, 4/2001, str. 9, autor: jš

Krásné výstavy, ale kde jste, milí návštěvníci?, 6/2002, str. 5, autor: jš

Franta u Černé věže, 12/2004, str. 4

Marie Růžková-Venclíková

Vítejte v říši usměvavých a laskavých loutek, výtvarnice a grafička vypráví příběh o tom, jak se zrodí z kousíčků hadrový človíček, 3/2001, str. 8-9, autor: rč

Vladimír Veselý – akademický malíř

Když žena je zosobněním nekonečné inspirace... (Lyrická a imaginární malba akademického malíře Vladimíra Veselého), 6/2001, str. 7-8, autor: rč

Galerie plná barev a tónů, 6/2002, str. 8, autor: vš

popisek k fotografii, 2/2004, str. 16

Anna Poustová – akademická malířka

Pozvánka do nově otevřené galerie – Velikonoční zastavení, 3/2002, str. 3, autor: eč

František Kollman

„Hleďte ve mně napřed umělce a pak teprve bojovníka,“ 10/2002, str. 5, autor: rr

K vernisáži popisek k fotografii, 11/2002, str. 5

Klánovické Společné nebe, 9/2003, str. 11, autor: rr, vš

Výstava obrazů Fr. Kollmana a Jaroslava Malého, popisek k foto, 11/2003, str. 7, autor: rr

foto, 10/2005, zadní obálka

Alena Novotná – akademická malířka

Barevné kouzlení v podání malířky a textilní výtvarnice Aleny Novotné, 12/2002, str. 5, autor: rr

Alžběta Štulcová - akademická malířka

Gobelíny, tapisérie, kresby, obrazy, 3/2004, str. 5, autor: rr

Karla Ryvolová

Skryté souvislosti v tvorbě výtvarnice Karly Ryvolové, 4/2004, str. 5, autor: rr

Vlasta Svobodová a Renáta Svinková

Květinová krása v Galerii 14 v podání Vlasty Svobodové a Renáty Svinkové, 2/2003, str. 6-7, autor: rr

Vlasta Svobodová-textilní výtvarnice

Elegance a ladnost v Galerii 14, 1/2005, str. 5, autor: rr

foto: 2/2005, str. 5

Karel Stránský – architekt, malíř

Od architektury k malířství, 3/2003, str. 5, autor: ks

Miloslav Havlíček

Celý můj život je samá práce, 4/2003, str. 8, autor: rr

Jaroslav Dodal

„Člověk má pořád něco tvořit a stále se na něco těšit,“ říká kreslíř Jaroslav Dodal, 9/2003, str. 14, autor: rr

Pavel Nešleha – akademický malíř

Duchovní hodnoty viděné očima akademického malíře Pavla Nešlehy, 7-8/2001, str. 8-9, autor: rč

Zemřel Pavel Nešleha, 10/2003, str. 7, autor: rr

Jana Veselá a Jana Žirovnická, Jiří Voneš

Optimistické obrázky aneb Když malují Jany, 12/2001, str. 8-9, autor: jš

Městská zákoutí v podání "malujících kantorů", 1/2004, str. 5, red, 2/2004, titulní strana

Olga Stárková

Výstava obrazů, popisek k fotografii v Galerii Zelený dům, 9/2003, str. 10

Tereza Šnajdrová

Představí se vám autorský textil a oděv z dílny Terezy Šnajdrové, 11/2003, str. 7

Alena Balvínová

Keramika v Galerii 14, 11/2005, str. 5

Jiřina Černá, Miroslav Vodička, Hana Hořáková, Pavel Tomeš, dva malíři a dva výtvarníci

Sobě pro radost, 3/2005, str. 5, autor: rr

foto: 4/2005, str. 5

Jaroslav Bobek, Alena Antonová, Karel Marx, Jiří Pokorný, Vojtěch Kolařík, Věra Sedláková, Lenka Vojtová, Marie Zábranská, František Turek, Vladimír Veselý

Deset akademických malířů v Galerii 14, 12/2005, str. 14-15

Herci

Luděk Nešleha

Seznamte se s místními rodáky: Koníčkem je mé povolání, 7-8/98, str. 9, autor: rč

Praha 14 v zrcadle času: kapitola 14: Malá galerie osobností: Když za éry ochotnických časů, líčení tak hezky vonělo vanilkou...), str. 225-226, autor: rč

Vlastimil Brodský

Babí léto na Rajské zahradě, 5/2001, str. 13, autor: vš

Film, který splňuje moje nenaplněné představy, 6/2001, str. 10, autor: vš

Hudební skladatelé, hudebníci

Ing. Miroslav Hlaváč

Ze života hudebního skladatele, 9/2000, str. 10, autor: jš

Jubileum skladatele M. Hlaváče, 10/03, str. 7; autor: vš
Hudební skladatel Miroslav Hlaváč: Pro skutečného umělce nemůže být vlastní styl otázkou volby, 12/2003, str. 12

Operní pěvci a zpěváci

Hynek Tomm

Romantický tenorista po boku Evy Pilarové, 10/2000, zadní strana, autor: jš
Hynek Tomm jubilující, 4/2001, str. 12, autor: jš
Setkání v Galerii 14, 4/2003, str. 7, autor: jš
Český Bocelli z Černého Mostu na pěvecké plavbě na Dunaji, 9/2003, str. 18-19, autor: jš
Křest CD alba Hynka Tomma, 10/2003, str. 11
Křest CD alba, popisek k foto, 11/03, str. 3
Ústřední melodie Kameňáku III., 10/2004, str. 7, autor: jš
foto: 4/2005, str. 5
foto: 9/2005, str. 4
foto: 10/2005, zadní obálka

Ivan Hlas

Ivan Hlas redakci Listů Prahy 14 prozradil: „Na Jahodnici jsem měl vlastně své první veřejné vystoupení, 2/2000, str. 8, autor: rč

Literáti

Jiří Hubač

Praha 14 v zrcadle času, kapitola 14, Malá galerie osobností, **Krajina dětství**, str. 223-224, autor: jh
Významné životní jubileum J. Hubače, Vlastivědný průvodce 5/99
Tip na knižní dárek k vánocům, 12/98, str. 4
Český lev putoval do Kyjí, 4/2002, titulní strana, autor: vš
Cena za scénář Jiřího Hubače přece jen překvapila, 4/02, str. 9, autor: vš
Dramatik a televizní scenárista Jiří Hubač oslavil 75. narozeniny, 10/2004, str. 25

Ivan Hejna (Hubač ml.)

Praha 14 v zrcadle času, kapitola 14, Malá galerie osobností, **A Praha mě vzala za ruku a řekla: „Ted' už patříš ke mně.“**, str. 224-225, autor: ih
V případě Ivana Hubače nepadlo jablko daleko od stromu, Vlastivědný průvodce Prahou 14, 5/99, autor: rč

Irena Charvátová

Praha 14 v zrcadle času, kapitola 14, Malá galerie osobností, **Vzpomínka na Kyje**, str. 227-228, autor: ich

Jana Jahodová

Když se řekne román pro ženy naskakuje mi husí kůže, 11/99, str. 6, autor: jš

Jitka Komendová

Být spisovatelem je především velká zodpovědnost, 6/2002, str. 19, autor: rč

Básníci

Ivan Diviš

Vlastivědný průvodce 2/99, Hloubětínské bydliště Ivana Diviše, autor: jš
Praha 14 v zrcadle času, kapitola 14, Malá galerie osobností, **Hloubětínské bydliště a katastr**, str. 228-231, autor: id

Fotografové, cestovatelé

Pavel Dráb

Nejraději fotím úplně obyčejné lidi..., 7-8/2000, str. 8-9, autor: rč

Zdeněk Mikšík

Paprsky světla rozzáří Galerii 14, 1/2003, str. 5, autor: rr

Znovuobjevená camera obscura, 5/2004, str. 8, autor: rr

Daniel Vašata

Rudé moře zespodu, 5/2001, str. 8-9, autor: dv

Z Hloubětína až na Bali, 4/2003, str. 24-25, autor: jš

Fotografie z cest, 10/2003, str. 5, autor: rr

Ivan Anderle, Leopold a Jakub Bareš

CMOS - digitální fotografie, 12/2003, str. 5

Igor Chovanec, Ina Susha

Stačí se rozhlédnout, 2/2004, str. 5

Ing. Josef Lanc

Pahoe-hoe, 10/2005, str. 6

Petr Mazanec

Praha 14 a okolí, 11/2005, str. 5

Setkání umělců, sportovců na Praze 14

Baštu ovládli umělci, 12/2001, úvodní strana, autor: jš

Každý pod svým Everestem, 12/2001, str. 14-16, autor: vš

Jedinečná sešlost v Galerii 14, 12/2002, zadní strana, autor: rr

Největší plátno tisíciletí aneb zážitky nadčasové, 1/2003, str. 6-7

Setkání umělců potřetí, 12/2003, str. 5

Zdařilé setkání se sportovci, 7-8/2004, str. 13, autor: vok

foto: Pevné jádro kumštýřů... předvánoční setkání, 1/2005, str. 7

SEZNAM PUBLIKUJÍCÍCH AUTORŮ:

rč, rr - Renáta Čacká, provdaná Rudolfová, jš - Jaroslav Šmíd, vš - Věra Štemberová,
vok - Pavel Vokurka, eč - Eugenie Čechová, ks - Karel Stránský, jh - Jiří Hubač, ih -
Ivan Hejna, dv - Daniel Vašata, ich - Irena Charvátová, id - Ivan Diviš, red -
redakčně upraveno.

Umění v Galerii 14 v uplynulých letech - seznam vystavujících umělců

2005

21. Vlasta Svobodová	textilní výrobky	Elegance a ladnost
22. Jiřina Černá	obrazy, krajina zátiší	Sobě pro radost
Miroslav Vodička	obrazy, akt, zátiší krajinomalba	Sobě pro radost
Hana Hořáková	paličkované a frivolitkové krajky	Sobě pro radost
Pavel Tomeš	kožená bižuterie	Sobě pro radost
23. Petr Mazanec	fotografie	Praha 14 a okolí
24. Ing. Josef Lanc v Galerii 14)	fotografie	Výstava z Havaje (Pahoe-hoe)
25. Alena Balvínová	keramika	Keramika v Galerii 14
26. Sdružení pražských 14 výtvarných umělců (Jaroslav Bobek, Alena Antonová, Karel Marx, Jiří Pokorný, Vojtěch Kolařík, Věra Sedláková Lenka Vojtová, Marie Zábranská, František Turek, Vladimír Veselý)	malba	Deset akademických malířů v Galerii

❖ *Tělovýchova a sport*

Organizace

Nejzajímavější sportovní akce

Cyklostezky

SPORT – přehled organizací a zájmových sdružení

TĚLOVÝCHOVNÉ JEDNOTY

❖ TJ Sokol Hloubětín

Šestajovická 16, Praha 9-Hloubětín

Tělovýchovná činnost. Oddíl všestrannosti, fotbalu, šachů, stolního tenisu, volejbalu, bridže.

❖ TJ Slavoj Tesla Hloubětín

Hloubětínská 88, Praha 9

Společenská organizace sdružující členy sportovních, tělovýchovných a turistických oddílů.

Oddíly: kopaná, tenis, odbíjená, karate, šachy, turistika, cykloturistika

❖ TJ Kyje

Hamerská 1307/1, Praha 9-Kyje

Činnost sport a tělovýchova. Oddíl kopané, nohejbalu, volejbalu, stolního tenisu, tenisu, moderní gymnastiky a jachtingu.

❖ Tělovýchovná jednota Sokol Jahodnice

Bezdrovská 26, Praha 9-Jahodnice

Manž. Dostálových 1215. Praha 9

Tělovýchovná činnost. Oddíl tenisu, basketbal, volejbal, nohejbal a streetball.

❖ Tělovýchovná jednota ČKD Kompresory (basketbalový klub)

Lovosická 559, Praha 9

Působení basketbalového oddílu je zaměřeno na sportování a výchovu dívčích složek Působí při ZŠ Chvaletická.

FOTBALOVÉ ODDÍLY

❖ FC KING fotbalový oddíl

Kardašovská 774/10, Praha 9-Hloubětín

Působí při ZŠ Vybíralova

Oddíl je specializovaný na žákovský fotbal. Pořádají žákovskou Halovou ligu o pohár starosty Prahy 14, Zimní venkovní ligu o pohár starosty Prahy 14, Venkovní turnaj o pohár starosty Prahy 14.

AEROBIK

❖ AEROBIK

Fit Studio D, PaedDr. Dagmar Zitová

Fejfarova 916, Praha 9-Černý Most

Aerobik a všestranné cvičení pro děti od předškolního věku do dospělosti.

❖ Aqua Aerobic

Plavecký areál - Hloubětínská 80, Praha 9-Hloubětín

Aerobní cvičení pro ženy ve vodě.

TENIS

❖ Jaroslav Pivoňka - tenisová škola - E.T.M.

Tenisový klub E.T.M. Praha

Poděbradská 562, Praha 9-Hloubětín

Výuka tenisu dětí a mládeže.

❖ **Česká tenisová škola**
Tenisový areál Hloubětín, Hloubětínská 80, Praha 9-Hloubětín

❖ **Tenis**
*Ing. Eduard Klenka
Hloubětínská 80, Praha 9-Hloubětín
trenér-škola-sparing-vyplétání raket*

❖ **Tenisová škola**

Hloubětínská 80, Praha 9

V areálu u plaveckého bazénu v Hloubětíně, s klubovnou, minibarem, sociálním zařízením a přetlakovou halou pro zimní období s antukovým povrchem. Turnaje, sportovní víkendy a dovolené s tenisem.

❖ **Tenisové centrum Praha 9**

Bryksova 773, Praha 9-Černý Most

❖ **Tenisové centrum Černý Most**

Mansfeldova 805/12, Praha 9-Černý Most

❖ **Tenisová škola Tallent**

ZŠ Vybíralova, Praha 9-Černý Most

Dvakrát týdně kurzy pro děti a mládež.

POTÁPĚNÍ

❖ **Klub a škola potápění AQUABLUES**

Salmovská 15, Praha 2

Působí v bazénu Hloubětín.

FIT STUDIA

❖ **Posilovna Delta Fitness**

Areál FZŠ Vybíralova 964, Praha 9-Černý Most

Zde také působí oddíl kulturistiky.

❖ **Posilovna Goliáš**

Hruškovská 358, Praha 9-Hostavice

❖ **Fitness centrum Fantom**

bývalé obchodní centrum Sparta na Černém Mostě, Cíglerova 1139, Praha 9-Černý Most

❖ **S-Fitness**

v obchodním domě Hasso

❖ **Fit Studio D**

tělocvična ZŠ Vybíralova, Praha 9-Černý Most

Aerobik, Step aerobik, P-Class, Body Forming, Kalanetika, Rower jóga, rodiče a děti, dětský aerobik, Junior aerobic, sportovní aerobic

SPORTOVNÍ CENTRA

❖ Sportovní centrum Factory Pro (nyní Holmes Plaza)

Areál Zábavního centra Černý Most, Chlumecká 8, 190 00 Praha 9. Otevřeno od 30. 6. 2001. Velká posilovna (1100 m²), 3 sály na cvičení (aerobic, spinning, P-class, taebo), 4 kurty na ricochet, solárium, dětské kurzy (aerobic, tanec, karate), jóga, sebeobrana, rehabilitační a zdravotní cvičení, cvičení pro těhotné ženy a seniory, cvičení rodičů s dětmi, bowlingová herna (12 drah). Od listopadu 2004 byla rozšířena nabídka služeb v zábavním Centru Černý Most o 25 m krytý bazén a další doprovodné aktivity. Součástí relaxační zóny bude vířivka, sauna, pára a masáže.

❖ Přetlaková hala

Areál hřiště ZŠ Bratří Venclíků, Černý Most I
v provozu v **zimní sezóně**
tenis, basketbal

❖ Sportovní klub Spektrum Praha

Bří. Venclíků 1140, Praha 9-Černý Most
Sportovní, tělovýchovné a turistické aktivity.

❖ Florbalový oddíl při ZŠ Vybiralova, Praha 9

Zdeněk Holický, Kpt. Stránského 963, Praha 9
Florbalový oddíl mladších a starších žáků.

❖ Občanské sdružení Tretra Praha

Mgr. Ondřej Skripnik, Paculova 1110, Praha 9
Klub orientačního běhu Tretra Praha, věnuje se především práci s dětmi a mládeží.

❖ Softball & baseball

V ZŠ Bratří Venclíků na Černém Mostě I působí softballový oddíl **Spectrum Praha**, který také ve škole zřizuje sportovní třídy se zaměřením na softball a baseball.

❖ Beachsport Centrum

ul. Arnošta Valenty 1004 (souběžná s Ocelkovou), Černý Most II
O víkendech probíhají turnaje v plážovém volejbale

❖ Basket Slovanka

Minibasketbal děvčat v ZŠ Hloubětínská.

❖ BK Kompresory

Oddíl basketbalu s dlouholetou tradicí, působící na Proseku a na Lehovci v Praze 14,

❖ Squash centrum PRO6

Za Černým mostem 1425, 198 00 Praha 9
6 kurtů na squash, 2 kurty na ricochet, občerstvení - Sportbar, solárium, prodejna sportovního zboží, služby chiropraktika

❖ ***Crazy Aero Club***

Plavecký areál - Hloubětínská 80, Praha 9 - Hloubětín
Aerobik.

❖ ***TRI SKI Horní Počernice***

triathlonový oddíl při TJ Sokol Horní Počernice, Praha 9 - Černý Most II

Tréninky probíhají dílem v Horních Počernicích, Dolních Počernicích, Kyjích, na Černém Mostě, ale i v Brandýse nad Labem.

BOJOVÁ UMĚNÍ

❖ ***Karate***

MATSUMURA, oddíl s šestiletou tradicí
v tělocvičně ZŠ, ul. Generála Janouška 1006, Černý Most II

❖ ***škola Taekwon-do ITF Sonkal Praha***

V Praze 14 působí škola v ZŠ Vybíralova 8/964, Černý Most II

❖ ***Oddíl SHAOLIN KUNG-FU***

ZŠ Bratří Venclíků 1140, ČM I.
Jedná se o tradiční cvičení shaolin pro děti, dospělé a rodiče s dětmi.

❖ ***Oddíl SHOTOKAN RYU***

Plavecký a sportovní areál Hloubětín
škola JKA karate a sebeobranu

Exotické akvabely

Skvělá konkurence se v prosinci sešla v hloubětínském bazénu na Vánoční ceně Prahy v synchronizovaném plavání. Všechny naše nejlepší oddíly a dále kluby z Polska, Srbska a Černé Hory, ze Slovenska, Polska, Rakouska, Chorvatska a hlavně z dalekého Japonska. V zemi vycházejícího slunce je tenhle sport nesmírně populární, na olympijských hrách v Aténách stály Japonky na stupních vítězů a o tyhle exotické akvabely je všude obrovský zájem. Však si také ředitelka soutěže Kateřina Vostárková jejich start nesmírně považovala.



" Mezinárodní kalendář se sestavuje rok dopředu, termíny jsou opravdu nabitě, zajistit špičkové závodnice není jednoduché. Japonky tady byly téměř celý týden, čekali jsme je už v úterý na letišti, odvezli je do hotelu Pramen na Hutích, kde se ale moc nezdržely, protože už pár hodin po přiletu byly ve vodě. Chtěly si „ochutnat“ prostor v našem bazénu, přizpůsobit se zdejšími podmínkám, orientovat se pod vodou, protože všude je jiná hloubka, jiné světlo. Trénovaly vlastně pořád, i když byl bazén třeba vyhrazen pro plavání veřejnosti. Byly neuvěřitelně skromné, milé, se vším byly nesmírně spokojené, za všechno děkovaly. Že je tady slaná voda, že je chladno, že se jim moc líbila předvánoční atmosféra při krátké návštěvě centra Prahy, že máme skvělé diváky, že blízko bydlí, že je všechno nej. Tou největší odměnou pro ně byl určitě mimořádný aplaus diváků, kterých se po oba dny tísnil na galerii neskutečný počet.



" Nutno podotknout, že diváci i samotné závodnice a jejich doprovod bouřlivě povzbuzovali také ostatní závodnice ze všech 17 oddílů. Nejvíce však čtyři japonské akvabely a Rakušanku Nadine Brandlovou, bronzovou v sólu starších žákyň. V této kategorii vyhrála týmovou soutěž Tesla Brno, dvě domácí družstva SK Neptun obsadila třetí a čtvrtou příčku. V sólu předstihly zmíněnou Rakušanku Japonky Natsuki Ohara a Chiaki Kagaya, pátá skončila domácí Natálie Koubková. Duo vyhrály Yukiko Inui a Yuma Kawai. Hloubětínská děvčata zvítězila v kombinované sestavě. Mezi seniorkami pak byla

v sólu první Mária Dzureková z Bratislavy a pátá domácí Anna Schmidtmajerová, duo vyhrály Mária Dzureková s Lucií Hábovou, když Kateřina Černíková a Lucie Hájková z pořádajícího oddílu byly čtvrté. A seniorky SK Neptun Praha triumfovaly v týmové soutěži i kombinované sestavě.



Kyjské prvenství

Svému slibu, že umělý trávník bude využívat zejména mládež, dostává kyjský fotbalový oddíl. Jenom v prosinci se na novém hřišti konalo pět turnajů přípravy, mladších i starších žáků a dorostenců. A nebyly to zápasy nějakého místního formátu. Třeba premiérového mikulášského turnaje mladších žáků se zúčastnilo sedm oddílů - Libuš, Viktoria Žižkov, Kbely, Střížkov, Junior, Bohnice a pochopitelně Kyje. Hrál se 4. prosince za krásného podzimního počasí systémem každý s každým dvacet minut, takže k vidění bylo více než sedm hodin fotbalu plného radosti ze hry na umělé trávě třetí generace s názvem Lano premier. Celkovým vítězem se nakonec stali domácí žáčci, kteří 4x vyhráli a 2x remizovali při skóre 12 : 4, druhá skončila Libuš a třetí Viktoria Žižkov. Trenér vítězného družstva Roman Švejda (na snímku uprostřed se svými svěřenci a asistenty Karlem Kreuzerem a Romanem Polákem) zářil spokojeností.



"Nečekal jsem, že vstřelíme tolik gólů a navíc, že vyhrájeme. Každá podobná výhra jen dokazuje, jak správná je orientace na mládež, kterou v našem oddílu prosazují. Tihle kluci hrají II. třídu a po podzimu jsou šestí. Kromě nich máme ještě jedny mladší žáky, mladší a starší přípravku, starší žáky a dorost. Je tady dost šikovných kluků, a tak o budoucnost

kyjského fotbalu strach nemám. Navíc naše hřiště je otevřeno všem dalším zájemcům, stačí přijít. V současnosti probíhá každé pondělí od 16.30 hod. nábor kluků narozených v roce 1993 a mladších, ale přijít můžou i ostatní. Každý den se jich tady určitě někdo ujme." Ač nerad, musím na závěr optimistické dojmy z povedeného turnaje trochu zmírnit. Manýry z velkého fotbalu totiž zatahují někteří rodiče i tam, kde by měla převládat hlavně radost ze hry. Co všechno jen bylo slyšet při několika zápasech z úst otců i matek, které v tomhle oboru už jsou minimálně zrovnoprávněné. Opravdu je nutné za každou cenu urážet rozhodčího i soupeře? Děti se hrozně rychle učí.

Nový bazén láká



Je málo provozoven v republice, kde by bylo pod jednou střechou tolik možností ke sportovnímu vyžití, jako je tomu ve Factory Pro na Černém Mostě. Rozlehlá posilovna, stolní tenis, ricochet, sály na aerobik, spinning, bojové sporty a tanec, dále jóga, cvičení pro těhotné i rodiče s dětmi, teď navíc je v provozu několik týdnů pětadvacetimetrový bazén. Při mé návštěvě v něm měla azurová voda stejně jako vzduch 29 stupňů, ve vířivce bylo ještě o dva stupně tepleji. K tomu si přidejte pohodlná lehátka, sportbar, až kýčovitou palmovou výzdobu a k představě nádherné dovolené u jižních moří nemusí mít člověk až tak moc velkou fantazii. Jen ty dlouhonohé, opálené krásky tady chybějí. Ale i tak je na co se dívat. V bazénu má právě svou hodinu Plaváček, jinak baby club, který plave s kojenci a batolesty, s rodiči, sourozenci i těhulkami, což je krásné pojmenování pro nastávající maminky. Od rodičů se dovídám, že Plaváček je tady třikrát týdně, že se tu líbí jim i dětem. O další hodnocení jsem požádal Josefa Smitku, provozního manažera Factory Pro. "Když už veřejnost čekala na bazén tak dlouho, řekli jsme si, že jí to vynahradíme. Dvacet korun za hodinu je bezkonkurenčních. V ceně jsou navíc i dvě sauny pro 25 a 15 lidí, o které je mimořádný zájem. Přesná čísla do konce roku ještě nemáme k dispozici, ale v průměru chodí do bazénu asi 2 000 lidí týdně. Přijíždějí z celé Prahy i nejbližšího okolí. Otevřeno máme ve všední dny od 7 do 22 hodin, o víkendu pak do 21 hodin. S velkým zájmem se setkal den otevřených dveří, teď se obracíme na školy, kterým bychom rádi zejména v dopoledních hodinách vyšli vstříc. A veřejnosti ještě nabízíme služby maséra a také dětský koutek, který je zdarma. Ohlasy jsou opravdu jen pozitivní, měli jsme v těch prvních týdnech trochu obavy z nějakých "nevychytaných mušek", naštěstí ale zbytečně. Je jasné, že zaváděcí dvacetikorunový vstup půjde od ledna nahoru, ale i tak se bude hodinová cena při možnosti využívání různých slev pohybovat mezi šedesáti až sedmdesáti korunami." Factory Pro připravuje na leden ještě otevření dalších prostor pro fitness. Místo někdejší bowlingové a kulečnickové herny vyrostlo nové rodinné fitness, rozšířené o kardiozónu, s novými stroji i přístroji, lepším technickým i sociálním zázemím, novým dětským koutkem a dalšími vymoženostmi.

Raketová ruka

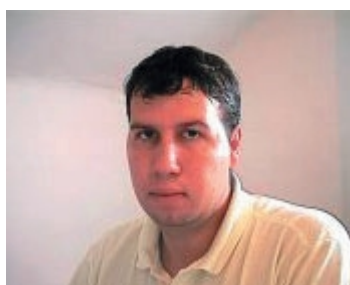

Pod tímhle názvem se uskutečnil v minulých čtyřech měsících seriál pěti turnajů ve sportovních odvětvích, která se hraje s pálkou nebo raketou v ruce. Účastníci zejména z naší městské části začali v září tenisem ve Vysočanech, o měsíc později pokračovali ricochetem a squashem na Hutích, v listopadu změřili své badmintonové schopnosti v Zahradním Městě a 12. prosince zakončili tuhle zajímavou "tour" stolním tenisem v Klánovicích. Každého z těchto pěti měření sil se zúčastnilo kolem dvacítky borců, celkovým vítězem se součtem bodů z jednotlivých turnajů stal sedmadvacetiletý Radim Sochor, z jehož vyprávění jsem vybral následující myšlenky, "Šlo už o druhý ročník této akce, kterou jsme vymysleli s partou z Černého Mostu.

Takže jsem teď kamarády podezírán, že jsem s tím přišel proto, abych měl co vyhrávat. Shodou okolností se mi totiž povedlo obhájit své premiérové prvenství. Když to srovnám, tak letos jsem to měl těžší. Vyhrál jsem tenis, badminton a stolní tenis. Nejvíce jsem se zapotil asi při badmintonu, se kterým jsem začal teprve před rokem a něco. Naopak u stolního tenisu jsem zúročil někdejší působení v ligovém dorostu Poděbrad. Z prvenství mám pochopitelně radost. Chlubím se tím, že mě někdo může porazit, ale ne už porážet. Což je samozřejmě nadsázka, ovšem i tak bych prostřednictvím Listů rád vyzval další soupeře na třetí ročník soutěže "raketová ruka", který připravujeme na jaro.

Stačí jen vládnout příslušnými raketami nebo pálkami, případně penězi. Ne, že by se u nás dalo jejich prostřednictvím zařídít vítězství jako ve fotbalové lize, ale eventuálním sponzorským příspěvkem bychom určitě nepohrdli. Vítán je každý další hráč nebo hráčka, každá koruna." Sympatický pracovník vývoje softwaru má situaci kolem turnaje určitě detailně zmapovanou, protože se živí vytvářením počítačových map. Všestranný sportovec, pyšníci se titulem "raketová ruka" (viz logo série), ne nepodobný tenistovi Štěpánkovi (viz foto), ještě ani pořádně nevychutnal pocity dvojnásobného vítěze a už přemýšlí nad třetím ročníkem této zajímavé soutěže. O jejím zahájení vás budeme na sportovních stránkách Listů včas informovat.

Hloubětínské karate

Karate se k nám dostalo z Dálného východu na konci šedesátých let. V Hloubětíně existuje oddíl tohoto bojového sportu už třicet roků. Za tu dobu vystřídal několik zdejších tělocvičen. Dostat se dnes na podvečerní trénink mladých karatistů Slavoje bylo trochu komplikované. U malé tělocvičny v Rochovské ulici na Lehovci totiž chybí zvonek a bušení na dveře nikdo neslyšel, stejně jako kamínky hozené na okno. Takže pěkně na plot jako za mlada, trochu ekvilibristiky a okno je na dosah. Jenže i bouchání na něj zaniká v ruchu bojů a japonských pokynů hažime, aka, širo, dožo, jame a do toho buch buch. Konečně trochu klidu a nevěřící pohledy vzhůru na nezvaného vetřelce, který je ve skutečnosti pozván trenérem Petrem Špirem.



Do tělocvičny se tak dostávám v době, kdy už má šestnáct přítomných za sebou skoro polovinu tréninku, pár cviků na zahřátí a prokrvení svalstva, právě procvičuje techniku a už se těší na kumite, což je forma zápasu. Jsem svědkem nástupu, který má svůj řád, vlevo jsou příchozí, tzv. "tepláci", čím víc vpravo, tím vyšší stupeň technické vyspělosti a úspěšnosti. Měřítkem je barva pásu. Začíná se bílým, zhruba po dalším roce se může adept propracovat ke žlutému, pak je zelený, se kterým už se může soutěžit, následují dva fialové, tři hnědé a černý.



Petr Špirit se karate věnuje od roku 1982, kdy se vrátil z vojny a začínal skoro jako žáček, teď je nositelem hnědého pásu a prvního kyu. Je radost ho pozorovat, jak to s dětmi umí. V boji jich vystřídá několik, mezi tím uděluje pokyny dalším dvojicím, povzbuzuje i opravuje, naplno se věnuje šestiletému capartovi stejně jako patnáctiletým slečnám, trénuje naplno, je zpotený jako při zápasech v dobách své aktivní kariéry. Jeho svěřenci na něm

doslova visí očima, je vidět, jak ho berou. Ještě pár slov na závěr tréninku, ukázněný odchod do šatny, kde se mi děti během oblékání krátce chlubí, jak se jim karate líbí. Jejich trenér se zatím sprchuje, ony postupně odcházejí a každé z nich mně hezky nahlas říká na shledanou. V dnešní době něco neskutečného. A tak se s tímto pocitem Petru Špiritovi svěřuji hned na začátku našeho povídání. "Karate je bojový sport nebo bojové umění, ve kterém musí člověk vnímat a respektovat soupeře. Projevuje se v něm i životní filosofie z oblasti jeho vzniku, plná slušnosti a pokory. Během své kariéry jsem se o tom přesvědčil ve všech směrech. Děti trénuji od roku 1996 a snažím se jim pochopitelně tyto zkušenosti předávat. Mýma rukama už jich prošla slušně naplněná tělocvična. Dvakrát týdně cestou na trénink mě každou chvíli někdo pozdraví, občas už ani nevím, kam s nimi, pak zjistím, že jde o bývalé svěřence. Pochlubí se, co dělají, mám radost, že zůstávají u sportu, byť třeba jiného. Těší mě, že se neflákají po sídlišti." Petr Špirit vychoval například dvojnásobnou mistryni republiky Lucii Zbořilovou nebo přeborníka Prahy Michala Koubka. Třeba v roce 2000 byli karatisté Slavoje Hloubětín třetí v hlavním městě podle bodového hodnocení pražského svazu. Daleko důležitější ale je, že vychoval stovky slušných lidí, mezi které jednou bude určitě patřit i ta současná dvacítká.

Chvála fotbalu

Jeden z největších zimních fotbalových turnajů v naší republice začal 8. ledna na hřišti s umělým povrchem v Kyjích. Ve dvou skupinách po osmi týmech se nejprve hrálo systémem každý s každým, poté se podle umístění pokračovalo v soutěži v dalších čtyřech skupinách. Do konce února tak každé mužstvo odehrálo devět utkání v rozdílných teplotách od jarních třinácti stupňů v polovině ledna až po stejný počet stupňů mrazu začátkem února. Ale vždy na výborně připraveném povrchu, což si pochvalovala i šestice oslovených hostujících trenérů. Asi nejdál to na hřiště TJ Kyje měl z Lužce u Mělníka Ladislav Kurucz, někdejší ligový spoluhráč Viktora, Samka, Gelety nebo Štrunce v pražské Dukle: "Zdejší nově vybudovaný areál viděl na podzim náš sponzor a s přihláškou na turnaj jsme neváhali ani minutu., byť startovné ve výši 16 000 korun je dost. Ale je to tady ve všech směrech ideální, snad účast zúročíme i v jarních bojích o postup ze středočeské I. B třídy, kde jsme zatím na třetím místě."



Z dost velké vzdálenosti dojíždí na turnaj vedoucí tým středočeského přeboru ze Stříbrné Skalice s trenérem Zdeňkem Šaldou: "My jsme do Kyjí dali na roční hostování jednoho hráče, takže v rámci vyrovnání tady startujeme zdarma. Jsme maximálně spokojeni, povrch je vždy kvalitní, takže se na něm dá nacvičovat i řada herních prvků."



Dalším oddílem s postupovými ambicemi ze středočeské I. B třídy je Botanicus Ostrá. A trenér Josef Balog neskrývá rovněž nadšení: "Je to tady perfektní, jsem mile překvapen úrovní, herní i pořadatelskou. S trénováním na blátě nebo ledu se to nedá vůbec srovnat. Svou účast bereme nesmírně vážně, zkusíme i nový herní systém, neboť šestibodová ztráta na Lysou v mistrovské soutěži je pro nás výzvou." V okresním přeboru Praha - východ startuje Sokol Zeleneč, který trénuje Pavel Homolka: "Jsme tradičními účastníky tohoto zimního turnaje.



A přechod ze škváry na "umělků", to je bomba. Pro nás je to vynikající příprava, jsme tady maximálně spokojeni. A určitě to neříkám proto, že s Kyjemi máme dlouholetou spolupráci."



Z Březí u Ríčan přijížděl k Rokytce se svými svěřenci asi nejimpulzivnější trenér z oné šestnáctky lodivodů. Také Ladislav Chlapec pěl na turnaj samou chválu: "Ze všech účastníků hrajeme suverénně nejnižší soutěž, a to III. třídu. Pohár je pro nás obrovskou zkušeností, hráči tady mohou hodně okoukat. Všechno je super, hra, podmínky, pořadatelé.

Když si představím, že bychom u nás běhali v té slotě přes kořeny, pak je to ještě větší nádhera."

Kromě dvou domácích výběrů se v Kyjích mohli cítit skoro jako doma fotbalisté z Dolních Počernic, jejichž hřiště je jen pár kilometrů proti proudu Rokytky. Trenér Libor Vizingr bral přípravu na jarní část I. A třídy rovněž zodpovědně: "Po podzimu jsme třetí, čtyři body za prvním. Samozřejmě, že se o postup do pražského přeboru pokusíme. A kyjský turnaj je k tomu výbornou přípravou. Na kvalitním terénu můžeme zkusit nové herní prvky. Jsem tu na výsost spokojen."



První březnový víkend je před námi posledních osm z celkového počtu osmdesáti zápasů. Ty rozhodnou definitivně o celkovém pořadí na 1. až 16. místě a předchozí trenérská slova chvály a díky jsou asi tou nejlepší pozvánkou čtenářům Listů k návštěvě zimního fotbalu na umělé trávě. Po oba dny se hraje stejně jako od začátku ledna, tedy v 9.30, 11.20, 13.30 a v 15. 20 hod.

Hokej je jeden



V hokejové extralize začíná 4. března play off. Fanoušci jsou před vyvrcholením sezóny nažhaveni a dva pražští zástupci vstupují do čtvrtfinále s těmi nejvyššími ambicemi. Realizační týmy jsou v pohotovosti, připraveny své ovečky chránit a hýčkat, pro postup do dalších kol často dělají i nemožné. To na rybníku v Kyjích už je pomalu po sezóně. Letos byla přes všechny prognózy o globálním oteplování poměrně dlouhá.



Bruslilo se od těch prvních krůčků na ledě až po zápasy těch nejlepších. Hokej tady nehrála žádná neznámá jména. V akci byl vidět třeba dres Viktora Ujčíka. Hokejoví příznivci si určitě pamatují jeho ne moc slavný odchod ze Sparty po havárii na motocyklu. K zápasům na Kyjském rybníku jezdili někteří aktéři dokonce na kolech a vedení týmů jim to tolerovala. Nebo takový Zdeno Chára. Hokejista vysoký 204 cm, vyžadující speciální kanady, Tady válel v jeho dresu čiperný klučina na bruslích, které seženete v kdejakém bazaru. I když atmosféra nebyla zdaleka tak vyhecovaná jako v extralize, nasazení a chuť do hry by se daly srovnávat. Hokej, alespoň ten lední, je prostě jeden.



Velkolepá SHOW



Skutečně velkolepé představení nabídlo Fit studio D při desátém ročníku Junior Aerobic Master Class. Během více než čtyřhodinového soutěžního i exhibičního programu se v tělocvičně ZŠ Vybíralova vystřídal více než 250 vyznavaček tohoto sportovního odvětví od předškolních děvčátek až po slečny na vdávání. Vždyť jen ve věkové kategorii 11 - 13

let se představily 104 dívky (první snímek). Tyrš s Fügnerem dohromady by se nestačili divit, jak dnes vypadá takové cvičení něžného pohlaví. Ohlušující hudba, tleskání, vrískot, vzájemné povzbuzování, šminky na všechny možné způsoby (druhý snímek), prostě show se vším všudy. Exhíbčním vystoupením dominovaly domácí závodnice s úchvatnou skladbou Carmen (třetí snímek) a talentovaná Andrea z Kralup (čtvrtý snímek). A také mistr světa v kulturistice Vjačeslav Vinogradov.



Program gradoval a za jeho perfektní zvládnutí by se nemusel stydět ani renomovaný režisér televizních show Jiří Adamec. Tady byla spokojenou režisérkou Dáša Zitová (pátý snímek): "Podobně jako v televizi jde i tady o týmovou práci, za všechny své spolupracovnice bych uvedla alespoň Lenku Vajsovou, Janu Šedovou a Sašu Hájkovou. A stejně jako v televizi bychom se ani my neobešly bez sponzorů a jejich cen (šestý snímek), konkrétně zlatnictví Monika, květinářství Puzza, papírnictví Linart, cukrárna U metra, CČM a další. Všem patří dík, samozřejmě i závodnicím a nadšenému publiku."



Premiéra v Hostavicích



Vůbec první soutěž u nás v zápase ultimate submission grappling uspořádal Hummer fitness club spolu s Českým svazem sambo v Hostavicích. Bojovalo se v ringu 5 x 5 metrů podle váhových kategorií a pravidel ABU-DABI, což je jeden ze států Sjediněných arabských emirátů. Mezi šestnácti provazy se představilo v pěti kategoriích 22 bojovníků z Karlových Varů, Mladé Boleslavi, Jihlavy, Týniště n.O. a také borci z domácího Hummer fitness clubu v Pilské ulici. Zápasilo se na 2 x 5 minut, pokud někdo během této doby nevzdal klepnutím ruky případně dvojnásobným zvoláním Stop, tak se přidávaly ještě dvě minuty. A když se ani v nich nerozhodlo, přicházeli ke slovu tři rozhodčí, kteří vyhlásili vítězem aktivnějšího z dvojice v ringu. Jednoho ze sudích, zároveň i hlavního organizátora této zápasnické premiéry Tomáše Machotku (na snímku uprostřed) jsem požádal o stručný

komentář. "Hodnotili jsme aktivitu v boji, ve kterém jsou dovoleny všechny pákové techniky na ruce i nohy a samozřejmě škrčení a další úchopy. Nezaznamenali jsme žádný protest ani úraz, premiéra dopadla po všech stránkách dobře. Což nás těší, protože tato soutěž u nás bude probíhat každé dva měsíce. Eventuální zájemce o tento sport u nás rádi přivítáme denně od 8 do 22 hodin, v úterý a ve čtvrtek jim od 18 hodin bude k dispozici navíc i trenér."

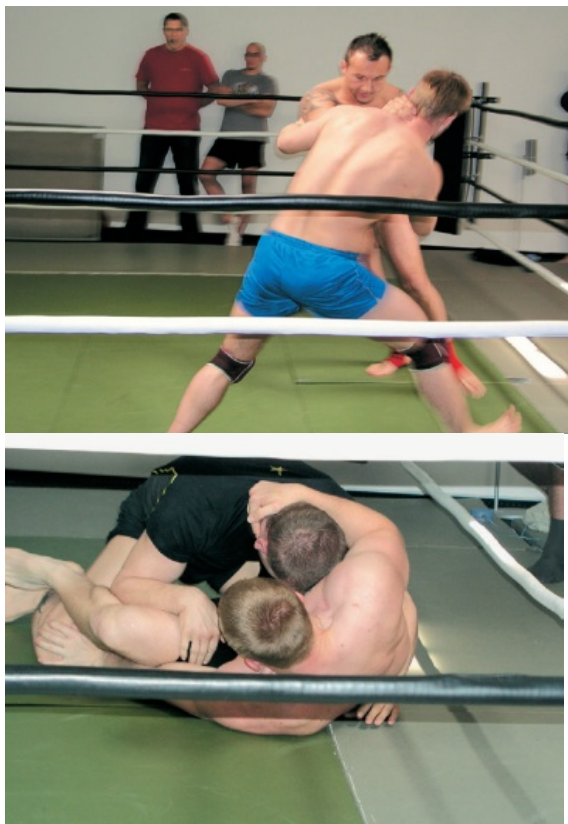

Olympijský den

Celoroční projekt ZŠ Hloubětínská "Lodí k olympijským ideálům" vyvrcholil 1. června olympijským dnem. Přesně po sto letech a jedenácti měsících, kdy byly v americkém Saint Louis zahájeny hry III. olympiády, kam tehdy dopluly lodičky ze čtyř kontinentů, na nichž se tísnilo 42 sportovců ze sedmi evropských zemí, šest Kubánců, jeden Australan a tři Jihoafričané. I v Hloubětíně jsme byly svědky velkolepého nástupu pod olympijskou vlajkou, slibu závodníků i rozhodčích, zapálení olympijského ohně, projevů a slavnostního zahájení. V zámoří se těchto officialit zhostili na výbornou americký prezident Theodor Roosevelt a český zástupce v Mezinárodním olympijském výboru Dr. Jiří Stanislav Guth-Jarkovský, tady lze říci totéž o ředitelce školy Mgr. Zdeně Pacákové a zástupci starosty Prahy 14 Mgr. Jaroslavu Jirouškovi. V americkém městě na soutoku Missouri a Mississippi se soutěžilo celkem v 15 sportech, nad Rokytkou to bylo sportů 9.



Hloubětínští olympionici by určitě kroutili hlavou nad šermem holí, neznámou hrou roque nebo nad skoky do vody se splýváním na dálku, které se objevily vedle tradiční atletiky, boxu, lukostřelby, plavání, sportovní gymnastiky, veslování a dalších sportů. Zajímavostí určitě je to, že už tehdy se soutěžilo v lakrossu a golfu. Vlastenec Guth- Jarkovský, který pracoval v MOV plných 50 let, by měl určitě radost z atletiky, přehazované, odbíjené, fotbalu a hodu kriketovým míčkem, na druhou stranu by těžko chápal, jak se do hloubětínské kotliny dostaly ringo, softball, kriket nebo petanque. Leč globalizace zasahuje i do sportovní oblasti. A také feminizace. Považte, že před pouhými sty lety bylo mezi 569 startujícími pouze osm žen, které soutěžily v lukostřelbě. Na hřišti Slavoj a školních sportovištích osoby ženského pohlaví převažovaly mezi olympioniky i v rozhodcovském sboru. A ještě jeden významný rozdíl lze mezi oběma olympijskými akcemi zaznamenat. Zatímco před stoletím byly sportovní soutěže v Saint Louis rozloženy do co nejdelšího období a končily fotbalem až po pěti měsících 23. listopadu, v Hloubětíně si podobný přepych nemohli dovolit, tady se všechno muselo zvládnout během jediného dne. Inu, žijeme v uspěchané době.



Mistr světa ve skateparku



Další ročník Salebra cupu pro nesponzorované jezdce byl zahájen 11. června ve skateparku na Černém Mostě. Počet závodníků zůstal zhruba na loňské úrovni, podobná byla i jejich výkonnost. Pro diváky vyrostly v areálu dvě tribunky z lešenářských trubek, zlepšilo se i další zázemí závodu, po celou dobu jeho trvání tady vládla pravá "skejt'ácká" pohoda. Stejně jako u předchozích dvou ročníků ani tentokrát nezůstali všichni přítomní ochuzeni o exhibiční vystoupení. Svůj streetbike představil Viktor Plas a s velkým ohlasem ovládli skatepark footbagisté.

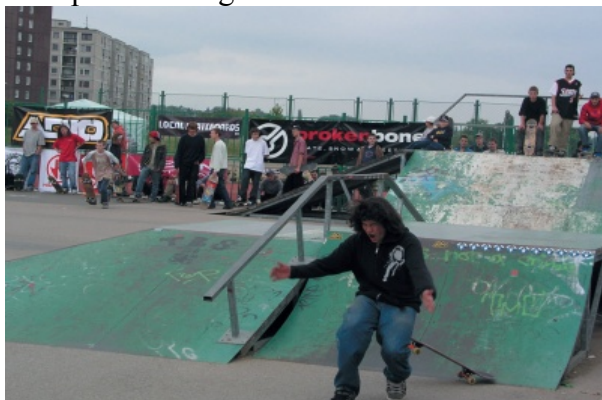

Čeští šampióni Tomáš Tyrpekl s Pavlem Červeným a hlavně Václav Klouda (na snímku), čtyřnásobný mistr Evropy a trojnásobný mistr světa ve freestylu, který své tituly získal v San Francisku, Praze a Montrealu. Bylo až neuvěřitelné, co všechno s malým míčkem dokázali. Akce, kterou organizovala Rajčárna promotion spolu s ÚMČ Praha 14, se setkala s velkým ohlasem a bude zajímavé sledovat, jak budou pokračovat další podniky Salebra cupu v Kolíně (16.7.), Hrádku n. N. (30.7.) a v Praze na Smíchově (27.8.). A jak si povedou vítězové z domácí stáje, Nikolaj Tunturov v kategorii do 14 let a Andrej Norenko nad 14 let.

Z Rajské zahrady do zámoří

Polovinu sezóny mají za sebou softballisté oddílu Spectrum, který sídlí v areálu ZŠ Bří Venclíků. O dosavadní bilanci těch nejmladších kategorií, o prázdninovém programu a také o vyhlídkách pro podzimní vrchol soutěží jsme si povídali s předsedou zdejšího oddílu Danielem Pasinim a trenérem juniorské reprezentace Petrem Novákem. "Už potřinácté jsme v dubnu organizovali jeden z turnajů žákovské a kadetské ligy pod názvem

První jarní meta. V obou kategoriích jsme zvítězili. Začátkem června obsadilo smíšené družstvo nejmladších žáků čtvrté místo na mistrovství republiky v Brně. Hrál se teeball, v němž se bez nadhazovače odpaluje míč ze stojanu. Pro začátečníky ideální.



V kategorii do 13 let jsme rovněž v červnu byli zase úspěšní na mezinárodním mistrovství republiky v Plzni. Značný podíl na těchto úspěších má slečna Marta Kuklová, která v roli trenérky nachází k dětem v tomto věku ten správný vztah. Na mistrovství republiky mladších juniorů jsme skončili druzí po finálové porážce 5:8 s Havlíčkovým Brodem, v září nás čekají další mistrovství republiky kadetů a starších juniorů, tentýž měsíc absolvují svůj finálový turnaj také mladší i starší juniorky. Všechna tahle družstva se sejdou v srpnu na tradičním soustředění v Kostelci n. O., kam jezdíme už tucet let. O prázdninách budeme mít jako vždy nabitý program. Juniory čeká MS v Kanadě, kam odcestuje z našeho kádru pět borců, Jan a Jiří Pospíšilové, David Kramář, Ondřej Maleček a Vojtěch Oliva. Šampionátu se zúčastní deset týmů, není tam žádný outsider, Austrálie, Kanada, Japonsko a Nový Zéland převyšují ostatní soupeře o třídu, je tam Argentina, Mexiko, Venezuela a USA, Evropu zastupujeme jen my a Dánové. Umístění na šestém, sedmém místě by bylo výrazným úspěchem. Muže čeká koncem července ME v Holandsku, tam budou Spectrum reprezentovat Pavel Štoček, David Mertl, Pavel Moravec a Jiří Brabec.

Na tenhle šampionát pak navazuje významný turnaj klubových týmů v americkém státě Wisconsinu, kde bude národní tým startovat pod hlavičkou Pražského výběru. Rovněž tam se ve dvanáctidenní soutěži vedle nás představí z Evropanů pouze Dánové. No, a pak už přijde vyvrcholení domácí soutěže a play off 1. ČSL mužů, které startuje v polovině září. Čtyři roky po sobě jsme skončili čtvrtí, letos si chceme alespoň o jedno místo polepšit, což znamená nechat za sebou někoho z trojice Chomutov, Krč nebo Radotín. Dost možná, že v těchto utkáních už nás povzbudí některé nové tváře. Našich 120 členů čeká jako obvykle v



září na další zájemce o tenhle sport. Na snímcích jsou žáci a muži oddílu Spectrum.

Dešťový streetball



První červnový víkend patřilo parkoviště u CČM streetballu. V sobotu se tady uskutečnilo pražské kolo, na které v neděli navazovalo celorepublikové finále už pátého ročníku Českého poháru. Zejména sobotní turnaj byl bohužel poznamenán nepříznivým počasím, takže se hra musela kvůli dešti několikrát odkládat. Nicméně všechny zápasy věkových kategorií od 10 let po veterány byly odehrány. Však také všichni vyznavači tohoto sportovního odvětví měli po oba dny k dispozici 10 kurtů. Na finálový turnaj, kam se kvalifikovali borci ze soboty a z předcházejících kol poháru v Děčíně a Brně, připravili organizátoři bohatý doprovodný program. Uvedme alespoň breakdance, flatland a taekwondo. Aktéři těchto exhibičních vystoupení museli často čekat, až se přejene dešť, který je ovšem z centralkurtu dokázal také vyhnat jako v případě ukázky taekwonda oddílu Sonkal z Černého Mostu (na snímku) pod vedením trenéra Šedy. Důležité bylo, že povrch byl celkem suchý při soutěži ve smečování, takže účastníci téhle atraktivní podívané se do bojů o pohár ve Slam dunku mohli pustit naplno. Následující finálová utkání se však opět odehrávala pod dešťovou hrozbou. Když padl poslední koš, tak si určitě nejvíc oddechl prezident České streetballové federace Igor Bayer:

"Mám radost, že se tenhle turnaj těší každým rokem většímu zájmu hráčů, diváků i médií. Letos to byl moc deštivý ročník a poděkování po jeho ukončení určitě patří všem jeho aktérům i ÚMČ Praha 14, za jehož přispění se celá akce uskutečnila. Celkově jsem v daných podmínkách maximálně spokojený s pochopením všech hráčů i s tím, že se opět podařilo odehrát soutěže všech věkových kategorií obou pohlaví."

Tři nejlepší družstva čtyř kategorií

smíšené 10 - 13 let

1. Bold boys
2. I love this game
3. Kdyby něco tak nic

muži 14 -17 let

- Slaný atak
- Chiki-liki-taa
- Jen tak tak

muži 18 let a více

1. Torpédo
2. Fernet sport club
3. Uzun Arac

ženy 18 let a více

- Mc Donalds
- Armáda špásy
- SSB

Olympionici na Černém Mostě

Státní svátek 28. září byl dvojnásobným svátkem pro značné množství návštěvníků nákupního centra Černý Most, kteří se přišli podívat na sportovně - zábavné odpoledne s názvem Olympijský den. Někteří si jeho sledováním zpestřili sváteční nákupy, jiní, a to zejména děti a mládež, přišli cíleně za bohatým programem s řadou soutěží. Český olympijský výbor a Český olympijský tým se svými partnery nastoupily v silné sestavě v čele s předsedou ČOV Milanem Jiráskem, někdejšími medailisty Květou Jeriovou a Jiřím

Adamem, i se současnými sportovci, třeba s mistryní světa v biatlonu Kateřinou Holubcovou (na snímku) nebo s hokejisty Jaroslavem Bednářem a Radkem Dudou (na snímku se Štěpánem Škorpilem, který celé odpoledne moderoval). Kdo nechtěl jen pasivně sledovat zajímavé rozhovory a pestrý doprovodný program, ten si mohl u jednotlivých stánků sponzorů našich olympioniků vyzkoušet vlastní dovednosti. Nabídka byla opravdu pestrá, zájem značný. Atmosféra téměř jako na opravdové olympiádě, která bude slavnostně zahájena už za necelé tři měsíce na stadiónu v Turíně, ležícím 239 metrů nad mořem, tedy zhruba ve stejné výšce, v níž se konal zdařilý Olympijský den na Černém Mostě.

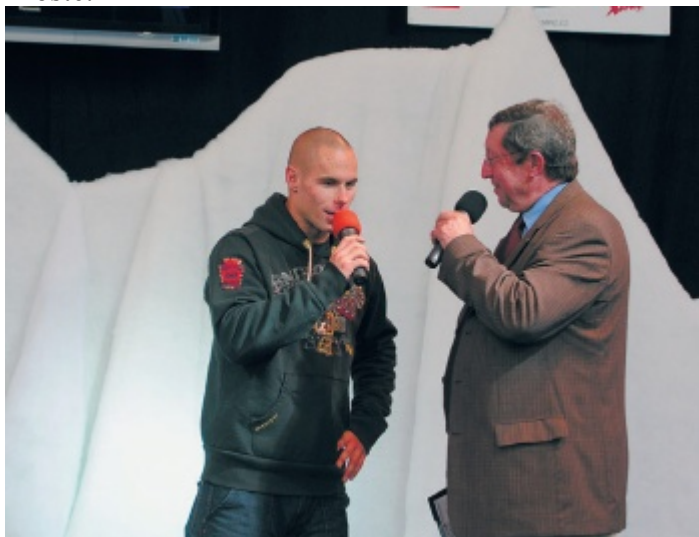



Atletika na umělém povrchu



Dva dny poté, co byl vyhlášen český Atlet roku 2005, došlo v naší městské části k neméně významnému slavnostnímu setkání příznivců atletiky. Na hřišti ZŠ Gen. Janouška byl uveden do provozu atletický ovál s umělým povrchem, prvním na území Prahy 14. A byla to sláva se vším všudy. Začínalo se sborovým zpěvem pod olympijskou vlajkou (na snímku). V refrénu textu na pohádkovou píseň se mimo jiné zpívalo, že "sport je naše

zábava, radost z něho vyhrává, atletika radost je a má skvělé údaje". Tady jsou některé. Náklady na položení umělé hmoty dosáhly výše 3,5 milionů korun. Ovál antukové barvy je dlouhý přesně 200 metrů, k tomu sektor pro skoky do dálky i do výšky, plocha pro míčové hry a šterkový vrhačský sektor. Jen rovinka pro sprinty je dlouhá pouhých 90 metrů, protože v případě obvyklé stovky by musel atletice ustoupit asfaltový přístup ke hřišti. A to jaksi nejde.



Nicméně stovka se tu může vesele běhat, co na tom, že to bude v yardech. Ale zpět k programu, který byl opravdu nabitý. Slavnostního přestřižení pásky se ujala ředitelka školy Mgr. Ilona Šťastná spolu se zástupcem starosty Prahy 14 Mgr. Jaroslavem Jirouškem (na snímku), který společně s dalším zástupcem starosty Mgr. Danielem Rovánem reprezentoval naši městskou část. A pak už ovál prošel zatěžkávací zkouškou v podobě štafetového běhu 14 x 200 metrů. Pravda, předávky občas vážly (na snímku), ale to nic neubralo na nehraném nadšení mladých atletek i atletů. Vzájemné povzbuzování, fandění pískotem i výkřiky, ozvučení a ruchy jako při závodech někde na Strahově. Vrcholem této báječné atmosféry bylo předávání tatranek nejlepším, ale hlavně 28 sad zlatých a stříbrných medailí (na snímku). Třeba to jednou budou první medaile v kariéře budoucího atleta nebo atletky roku x. Kdo ví.

Cyklostezka

Stavebně upravená a dopravním značením vymezená komunikace určená cyklistům, bruslařům, koloběžkářům apod., případně i chodcům.

Cyklotrasa

Komunikace vhodná pro jízdu na jízdním kole (značeno žlutými směřovkami).

Cyklotrasa ČR č. 1 v Praze 14 a Dolních Počernicích

Prahou 14 prochází cyklotrasa ČR č.1, která má spojit Prahu s Brnem.



(gif, 257 KB)

Na území Prahy 14 vede trasa vesměs po veřejných komunikacích, její cesta je však je volena ulicemi s co nejmenším automobilovým provozem. Na dvou místech je třeba zdolat schody, ale v případě nádraží Praha-Kyje již MČ Praha 14 zbudovala nájezdy. Schody za Průmyslovou ulicí leží na území Prahy 9. *) Vzdálenost z centra do Dolních Počernic je 16 km.

Z cyklotrasy č.1 je možno odbočit na východě v Dolních Počernicích na cyklotrasu ČR č. 14, která povede do Nymburka, nebo na cyklostezku ČM-DP (viz níže) a potom pokračovat komunikacemi sídliště Černý Most na cyklotrasu 0035 do Horních Počernic.

Po cyklotrase č. 1 z Prahy 14 do centra

Cyklotrasa č.1 vede od hranice Prahy 14 na Průmyslové ulici úbočím zalesněného svahu U hloubětínské vinice cestou kolem Rokytky, dále přes Hrdlořezy (strmé stoupání) a jižní hranici Vysočan až ke Spojovací ulici. V tomto úseku je to příjemná cesta buď v zeleni nebo po silnici s minimálním provozem. Po zdolání Spojovací ulice je možno pokračovat dále přes Balkán a Pražačku na Vítkov a odtud buď do centra nebo na Žižkov.

*) Novou variantou cesty mezi Kyjským rybníkem a stoupáním kolem zahrádek v Hrdlořezích je část cyklotrasy č. A25, která vede kolem zahrádkářské kolonie u tratí v Kyjích (proti skleníkům), podjede Průmyslovou ulici a vede později podle Rokytky, v jejímž ohybu se přejíždí můstek a pokračuje se vpravo. V Kyjích nad restaurací u Eriky je třeba opustit cyklotrasu č. 1, která na rohu zahrádkářské kolonie odbočuje vpravo do kopce, a dát se rovně mezi tratí a plotem zahrádek. Cesta je po dešti blátivá, také vede částečně po panelech, ale vede po rovině a eliminuje nepříjemný sjezd od Průmyslové ulice ubočím U hloubětínské vinice.

Po cyklotrase č. 1 z Prahy 14 na jihovýchod

Tabulky s č.1 v Dolních Počernicích zatím končí. Trasa má být dále značena od křižovatky Českobrodské s ulicí Národních hrdinů jižním směrem na Dubeč. Zatím je možno jet z Počernic po ul. Národních hrdinů a v místě, kde se objeví cyklotrasa HO-ŠT, odbočit doleva na neznačenou příjemnou asfaltku podél Hostavického potoka a dojet na silnici na Dubeč. Tam již opět pokračuje značená cyklotrasa č.1 na Královice a Křenice. Časem povede až do Brna.

Cyklostezka Černý Most – Dolní Počernice



(gif, 154 KB)

Dne 19. 9. 2005 byl otevřen půlkilometrový úsek cyklostezky z Černého Mostu do Dolních Počernic (úsek od skateparku při Bryksově ulici k Martiňáku). Jedná se o první opravdovou cyklostezku v Praze 14, která je společná pro cyklisty a chodce.

Cyklostezka je celá řešena v šířce 3m s obrubníky, jižně od skateparku je umístěna kruhová křižovatka o vnějším průměru 8m. Povrch cyklostezky je z živice, vnitřní kruh kruhové křižovatky je vyvýšený a vydlážděný. Cyklostezka bude po obou stranách lemována zeleným pásem, v jižní části o šířce 3,0 m, v části severně od kruhové křižovatky v šířce cca 1,5 m. V něm bude řešeno odvodnění do zatravněných vsakovacích příkopů a výsadba aleje z listnatých či jehličnatých dřevin

Cyklotrasa Hostavice – Štěrboholy

Tato značená cyklotrasa vede po území Prahy 14 jen malý kousek. V Hostavicích u konečné autobusu 110 se odděluje od cyklotrasy č. 1 jižním směrem přes Českobrodskou ulici, potom se jede po asfaltové cestě kolem přírodního areálu a Hostavického potoka až k ulici Národních hrdinů, odkud značená trasa HO-ŠT pokračuje vpravo po odděleném dlážděném chodníku do Štěrbohol. Chcete-li zase navázat na cyklotrasu č. 1, stačí na křižovatce cyklotrasy HO-ŠT s ulicí Národních hrdinů pokračovat rovně podél Hostavického potoka po nové asfaltce až na silnici ze Štěrbohol do Dubče.

Cyklostezka ke Svěpravickým rybníkům a Xaverovskému háji

Na tuto cyklostezku se dotaneme od Centra Černý Most podjezdem pod Východní spojkou, za ním se odbočí vpravo k čistírně odpadních vod, kde na asfaltku navazuje cyklostezka kolem rybníků na Svěpravickém potoce. Ta končí při Dobrošovské ulici nedaleko podchodu pod dálnicí D 11 (na Poděbrady). Podchodem se dostaneme k silničce vedoucí ke "koupacímu" Svěpravickému rybníku a ke Xaverovskému háji.



Z Hloubětína do centra

(značené i neznačené trasy, částečně cyklostezky)

Na tuto cestu je možno navázat z cyklotrasy č. 1 v místě, kde č. 1 překleneje Průmyslovou ulici (z ulice V Chaloupkách). Za můstkem (po schodech dolů, nájezd stále chybí) se pokračuje po lesní cestě z kopce dolů a první odbočkou vpravo dolů se dostaneme na schody k hrázi Hořejšího rybníka. U rybníka se vydáme po proudu Rokytky (vpravo) buď romantičtější, užší, kamenitější a mírně delší cestou po pravém břehu nebo širší a povrchem příjemnější cestou po levém břehu, avšak vedoucí ostudou Prahy 9 kolem bývalého koupaliště rájem bezdomovců a paličů kradených kabelů. Obě cesty se spojí na levém břehu, kdy z pravého břehu před vyjetím na křižovatce Kbelská-Poděbradské přejedeme Rokytku po můstku. Mineme bývalý Kejřův mlýn (kde se již staví luxusní byty) a po podjetí trati vyjedeme na Poděbradskou ulici u ČPH Benzina. Na druhé straně Poděbradské v blízkosti železničního mostu najdeme další cestu podél Rokytky. V

počáteční části je třeba dávat pozor na cestu kvůli kamenům, cesta se však stále zlepšuje a neuhneme-li od Rokytky, vyvede nás na Freyovu ulici proti ulici Na Břehu. Za Freyovou ulicí už vede regulérní cyklostezka KO-FR po levém břehu Rokytky až k Sokolovské ulici a za ní dále pořád podél Rokytky až do oblasti Kolčavky, kde je nutno na konci cyklostezky po odbočení od Rokytky vyhledat podchod pod čtyřproudou Čuprovou ulicí. Po vyjetí z podchodu pokračujeme zpět kousek podél dálnice směrem k Libni, sjedeme na cestu podél Rokytky, prvním můstkem se dostaneme na její pravý břeh a po něm pokračujeme až na Elsnicovo náměstí. Dodržíme-li na náměstí směr Rokytky, zase na ni po chvíli narazíme a pokračujeme až ke slepému rameni Vltavy, přes které se po vratech a značené cestě dostaneme na Libeňský ostrov. Projetím oblouku Libeňského mostu navážeme na cyklostezku přes Rohanský ostrov, po nábřeží kolem hotelu Hilton a ke Štefánikovu mostu. Po projetí pod mostem se dostaneme na náplavku (bohužel zatím dlážděnou) a vyjedeme až na náměstí Jana Palacha. Až sem zcela bez aut (kromě přechodu Poděbradské, Freyovy a Sokolovské ulice, také na Libeňském ostrově u bazarů se kříží silnice).

Navštivte pěkně vedené stránky Magistrátu [Praha cyklistická](#) (dynamická mapa cyklostezek, nové projekty, mapy k vytištění, aktuality apod.).

- ❖ *O školství*
- ❖ *Seznam školských zařízení*
- ❖ *Mateřské školy*
- ❖ *Základní školy*
- ❖ *Opravy a rekonstrukce školních zařízení*
- ❖ *Střední školy, Vysoká škola*

Školní rok 2005/2006

MČ Praha 14 má 6 základních a 10 mateřských škol (příspěvkové organizace), které jsou všechny v právní subjektivitě (dostávají příspěvek na provoz od obce, se kterým hospodaří a dotaci na mzdy pedagogických a nepedagogických pracovníků od Ministerstva školství, mládeže a tělovýchovy prostřednictvím Magistrátu hlavního města Prahy. A čtyři soukromé střední školy a jednu, kde zřizovatelem je Magistrát hlavního města Prahy.

Odbor školství školám schvaluje rozpočet, provádí veřejnosprávní kontroly, metodicky vede školy, vypisuje konkurz na ředitele, jmenuje a odvolává ředitele, stanoví ředitelům plat a odměny, projednává s řediteli rozpočet na mzdové prostředky, dojednává termíny zápisu dětí do MŠ atd.

- **V březnu** proběhla akce „**Ocenění nejlepších pedagogů**“ ze škol MČ Praha 14. Tato akce se stala již tradicí. Akce proběhla v prostorách SOU Za Černým mostem, občerstvení připravili učni tohoto učiliště. Každý pedagog dostal odměnu ve výši pět tisíc korun. Akce se zúčastnil zástupce Ministerstva školství, mládeže a tělovýchovy a zástupci MČ Praha 14.
- **Předškoláček** - 9. ročník nesoutěžní přehlídky MŠ v termínu od 4.-5. května 2005. Zúčastnila se: MŠ Bobkova, MŠ Šebelova, MŠ Vybíralova 967, MŠ Kostlivého, MŠ Gen. Janouška, MŠ Chvaletická.
- Pro školní rok 2005/2006 **odešli do důchodu ředitelé ze základní škol** Vybíralova Mgr. Václav Killich a Chvaletická Mgr. Jiřina Nováková. Oba pracovali jako pedagogové řadu let - nejdříve na Praze 9 později na Praze 14.
- Na základě konkurzního řízení byl jmenován do funkce ředitele **ZŠ Chvaletická Mgr. Josef Knepr** a do funkce ředitele **ZŠ Vybíralova PaedDr. Petr Skalský, CSc.**, od 1. srpna 2005.
- ZŠ Šimanovská se stala členem sítě škol zabývajících se ekologickou výchovou „MRKEV“ (Metodika a realizace komplexní ekologické výchovy) s platnou registrací do 31. 12. 2005. Dále se zúčastnila mezinárodního projektu Ekoškola ve školním roce 2005/2006, který je spolufinancován evropským sociálním fondem a státním rozpočtem.

Podmínky pro přijímání dětí do mateřských škol městské části Praha 14

Dovršení 3 let věku dítěte, oba rodiče v pracovním poměru, děti zaměstnaných matek samoživitele (zaměstnaných otců samoživitelů), děti mají v téže MŠ sourozence, děti s povoleným odkladem docházky.

Doporučení: (v případě nenaplnění MŠ): děti v předškolním věku matek na mateřské dovolené, děti jichž matky jsou evidovány na Úřadu práce jako uchazečky o zaměstnání.

Udělování výjimek v přijímání dětí mladších tří let a dětí jiných obcí a jiných městských částí podléhá souhlasu odboru školství.

celodenní pobyt (měsíčně) 450 Kč

Mateřské školy: Pětileté děti budou mít školky zdarma (platí od 1. 1. 2005). Vzhledem ke změnám na úseku MŠ dojde pravděpodobně ke změně poplatku pro tří až čtyřleté děti a případné osvobození od poplatku, pokud měsíční příjem rodičů nepřesáhne 1,4 násobku životního minima (platí od 1. 1. 2005).

Povinnost platit příspěvek je stanovena obecně závaznou vyhláškou Magistrátu hl. m. Prahy č. 21/1994 Sb. Příspěvek se platí předem. Za dobu nepřítomnosti dítěte se příspěvek nevrací.

Seznam vybraných platných předpisů v resortu školství pro působnost m. č. Praha 14

a) ve vztahu ke školám a školským zařízením

Zákony

- o Zákon č. 561/2004 Sb., o předškolním, základním, středním, vyšším odborném a dalším vzdělávání (školský zákon)
- o Zákon č. 562/2004 Sb., kterým se mění některé zákony v souvislosti s přijetím školského zákona
- o Zákon č. 563/2004 Sb., o pedagogických pracovnících a o změně některých zákonů

Nařízení vlády

- o Nařízení vlády č. 75/2005 Sb., o stanovení rozsahu přímé vyučovací, přímé výchovné, přímé speciální pedagogické a přímé pedagogicko-psychologické činnosti pedagogických pracovníků

Vyhlášky

- o Vyhláška č. 48/2005 Sb., o základním vzdělávání a některých náležitostech plnění povinné školní docházky
- o Vyhláška č. 14/2005 Sb., o předškolním vzdělávání
- o Vyhláška č. 16/2005 Sb., o organizaci školního roku
- o Vyhláška č. 671/2004 Sb., kterou se stanoví podrobnosti o organizaci přijímacího řízení ke vzdělávání ve středních školách
- o Vyhláška č. 12/2005 Sb., o podmínkách uznání rovnocennosti a nostrifikace vysvědčení vydaných zahraničními školami
- o Vyhláška č. 13/2005 Sb., o středním vzdělávání a vzdělávání v konzervatoři
- o Vyhláška č. 15/2005 Sb., kterou se stanoví náležitosti dlouhodobých záměrů, výročních zpráv a vlastního hodnocení školy
- o Vyhláška č. 33/2005 Sb., o jazykových školách s právem státní jazykové zkoušky a státních jazykových zkouškách
- o Vyhláška č. 47/2005 Sb., o ukončování vzdělávání ve středních školách závěrečnou zkouškou a o ukončování vzdělávání v konzervatoři absolutoriemi
- o Vyhláška č. 54/2005 Sb., o náležitostech konkursního řízení a konkursních komisích
- o Vyhláška č. 71/2005 Sb., o základním uměleckém vzdělávání
- o Vyhláška č. 72/2005 Sb., o poskytování poradenských služeb ve školách a školských poradenských zařízeních
- o Vyhláška č. 73/2005 Sb., o vzdělávání dětí, žáků a studentů se speciálními vzdělávacími potřebami a dětí, žáků a studentů mimořádně nadaných
- o Vyhláška č. 74/2005 Sb., o zájmovém vzdělávání
- o Vyhláška č. 107/2005 Sb., o školním stravování
- o Vyhláška č. 108/2005 Sb., o školských výchovných a ubytovacích zařízeních a školských účelových zařízeních

b) ve vztahu k obci a k ekonomickým záležitostem škol a školských zařízení

Zákony

- o Zákon č. 320/2001 Sb., o finanční kontrole ve veřejné správě a o změně některých zákonů (zákon o finanční kontrole), v platném znění
- o Zákon č. 131/2000 Sb., o hlavním městě Praze
- o Zákon č. 563/1991 Sb., o účetnictví
- o Zákon č. 143/1992 Sb., o platu a odměně za pracovní pohotovost v rozpočtových a v některých dalších organizacích a orgánech
- o Zákon č. 40/2004 Sb., o veřejných zakázkách
- o Zákon č. 586/1992 Sb., o daních z příjmu
- o Zákon č. 50/1976 Sb., o územním plánování a stavebním řádu (stavební zákon)

- Zákon č. 250/2000 Sb., o rozpočtových pravidlech územních rozpočtu

Nariadení vlády

- Nařízení vlády č. 330/2003 Sb., o platových poměrech zaměstnanců ve veřejných službách a správě

Vyhlášky

- Vyhláška č. 114/2002 Sb., o fondu kulturních a sociálních potřeb

SEZNAM ŠKOLSKÝCH ZAŘÍZENÍ

(školní rok 2005/2006)

MATEŘSKÉ ŠKOLKY

	ředitel(ka)	počet dětí	
		ŠKOLNÍ ROK	04/05
HLOUBĚTÍN 05/06			
➤ MŠ Zelenečská 500, Hloubětín	PaedDr. Eva Cífková	87	91
➤ MŠ Štolmířská 602/4, Hloubětín	Zuzana Králová	100	106
➤ MŠ Šestajovická 253/17 (odloučené pracoviště MŠ Štolmířská)			
➤ MŠ Chvaletická 917/1	PaedDr. Blanka Borová		
➤			
ČERNÝ MOST			
➤ MŠ Paculova 1115/12, ČM I.	Eva Douchová	109	112
➤ MŠ Korálek, Bobkova 766, ČM II.	Jitka Kubátová	200	208
➤ MŠ Sluníčko, Gen. Janouška 1005, ČM II.	Lenka Kafková	112	112
➤ MŠ Obláček, Šebelova 874, ČM II.	PaedDr. Irena Valentová	215	215
➤ MŠ Vybíralova 968/4, ČM II.	Zoja Černá	112	112
➤ MŠ Vybíralova 967/6, ČM II.	Bc. Jarmila Smolíková	112	112
JAHODNICE			
➤ MŠ Kostlivého, Jahodnice	Jana Tůmová	79	80
➤ MŠ Osická 454, Kyje (odloučené pracoviště MŠ Kostlivého)			
	celkem dětí	1 126	1 148

Mateřské školy jsou umístěny v objektech na území městské části, kde každá má zahradu a vybavení i technický stav vyhovují předepsaným vyhláškám. U dvou MŠ (odloučená pracoviště) je zabezpečeno stravování dovozem jídel. Městská část neuvažuje o zrušení MŠ i v současné době je jejich umístění vyhovující. Naplněnost jednotlivých tříd je až do kapacity 28 dětí na třídu. MŠ poskytují dostatečný počet kroužků a dalších aktivit (keramika, angličtina, výjezdy do škol v přírodě atd.) Pravidelně se zúčastňují i aktivit pořádaných městskou částí i Magistrátu hl. m. Prahy. Průměrný věk pedagogů je 44,1 let.

MŠ Vybíralova 968 - projekt samostatně, tvořivě, efektivně. Škola v přírodě „Čtyři barevné kapky“ specifika, ekologická výchova

MŠ Vybíralova 967 - rámcový program pro školní vzdělávání, vzdělávací program „Barevný rok.“

MŠ Kostlivého - školka plná kamarádů, zaměření na rozvoj osobnosti v pěti oblastech s přihlédnutím k individualitě dítěte

MŠ Štolmířská - rodinný typ školy zaměřený na osobní rozvoj dětí, založený na důvěře a vzájemné toleranci, školní vzdělávací program s názvem „Baryk“ - od švestek až do prázdnin s pejskem Barykem a jeho kamarády

Korálek (MŠ Bobkova) - školní vzdělávací program „Objevujeme svět kolem nás,“ kde bylo upřednostněno smyslové vnímání jako základ veškerého přirozeného poznávání a rozvíjení dětské řeči. Projekt vycházel z praktických zkušeností dětí. Využíval jejich zvědavost, probouzel v nich chuť dívat se kolem sebe a snahu ukázat vše, co umí. Děti se seznamovaly s nejbližším okolím, rozvíjel se jejich kladný vztah k přírodě k domovu.

Sluníčko (MŠ Gen. Janouška) - ŠVP „Sluníčko svítí všem dětem“ - kde cílem je poznat, respektovat a harmonicky rozvíjet sebevědomí, samostatnost a tvořivost dětí.

MŠ Chvaletická - projekt Školička pro děti zařazené ve věkově heterogenních třídách

Obláček (MŠ Šebelova) - výchovně vzdělávací program „Svět očima dítěte“ - všestranný rozvoj dítěte v modelu osobnostně orientované výchovy, výchova k tvořivosti. Jako základ poznání, pocitů a přístupu ke světu - získání fyzické, psychické i sociální samostatnosti a základů kompetencí důležitých pro další rozvoj učení a vzdělávání dítěte. Na tento program navazují i nadstandardní aktivity - zájmové kroužky.

MŠ Paculova - „Hrajeme si celý rok“ - osobnostně orientovaný výchovně vzdělávací program. Hlavním cílem je harmonický rozvoj dítěte tak, aby se dítě v mateřské školce cítilo dobře a aby přechod do ZŠ proběhl plynule a bezproblémově.

ZŠ Zelenečská - „Zdravá mateřská škola“ - zaměření na osobnost dítěte a jeho individuality

Účast na akcích:

Účast na akci „Předškoláček“. Návštěva ekologického centra Toulcův dvůr. Akce pro rodiče a děti, školy v přírodě, nácvik minimuzikálů pro MŠ, vydávání školního zpravodaje „Pohádka“, mimořádné dny v MŠ v návaznosti na roční období, výstava prací (MŠ Šebelova), odpoledne s Policií ČR, účast na výtvarných soutěžích v ČR, společná dovolená rodičů a dětí pod záštitou MŠ. Odpoledne plné zábavy a her, setkání s prvňáčky - koná se v říjnu společně s rodiči na MŠ Gen. Janouška, loučení se Sluníčkem - na závěr školního roku, spaní předškolních dětí v MŠ Gen. Janouška. **Zapojení do projektu Adopce na dálku - za podpory a finančního příspěví rodičů adoptovala MŠ Gen. Janouška šestiletého chlapce z Indie, který díky pomoci této školky začal navštěvovat 1. třídu základní školy.** MŠ Bobkova účast na Celopražských sportovních hrách 3. místo.

61 dětí z MŠ na Praze 14 jsou cizími státními příslušníky

Ukrajina 11, Vietnam 22, Srbsko 3, Albánie 2, Jugoslávie 1, Čína 9, Indie 3, Ruská federace 3, Arménie 3, Slovensko 2, Mongolsko 2

Děti cizinců často neumí česky, ale během půl roku dojde ke zlepšení. Horší komunikace je s jejich rodiči, kteří často neumí česky vůbec. Spolupráce s rodiči dětí jiných národností

je bezproblémová. Děti cizinců se poměrně dobře adaptují na prostředí, rychle se doučují, jsou zvědavé a chtivé po poznacích.

MŠ Chvaletická 917/1, Lehovec

Ve čtyřech věkově heterogenních třídách je místo pro 104 dětí. Programová nabídka vychází ze zájmu dětí i jejich rodičů - program pro přípravu na školní docházku i množství zájmových činností: plavání, sportovní kroužek, taneční kroužek, keramika a tvořivé činnosti, základy hry na flétnu a základy angličtiny. Program je během školního roku doplněn o kulturní a sportovní akce, jako např. výlety, putovní hry, divadelní představení, karneval, vánoční setkání s rodiči a rozloučení s předškolními dětmi. Ke konci školního roku se děti těší na sportovní olympiádu, pohádkový les a výstavu - letos s názvem „Vesmír“. Zpravidla ve čtvrtek se setkávají maminky s dětmi, které ještě nechodí do mateřské školy, na program plný her a společných činností.

MŠ „Korálek“ Bobkova 766, Černý Most II.

Kapacita 208 dětí v osmi třídách. MŠ pro 3-6leté děti s možností zvykací doby na začátku docházky. Šest tříd je věkově smíšených a dvě jsou věkově homogenní - pro předškoláky a děti s odkladem školní docházky. Kvalitní výchovný program - podpora individuality - všestranná příprava na vstup do ZŠ - logopedická péče. Volnému režimu dne nebrání aktuální změny činností - plavání, návštěvy divadel, planetária, divadlo a výchovné koncerty na škole, polodenní a celodenní výlety aj. Aktivita a seberealizace dětí je rozvíjena v kroužku tanečním, výtvarném, pracovním, sportovním, dále cvičení jógy, angličtina pro nejmenší, keramika hrou. Zimní škola v přírodě s výukou lyžování a letní zaměřena na turistiku. Velmi kvalitní kuchyně, stravné 25 Kč na den. Péči o děti zajišťuje stabilní kolektiv plně kvalifikovaných 16 učitelek, vedoucí školní jídelny s 5 kuchařkami, školník s 6 uklízečkami. „Naším cílem je snaha vytvořit vhodné podmínky pro každé dítě k prožití klidného, radostného a na poznatky bohatého období této důležité výchovné etapy. Těšíme se na vaši osobní návštěvu i s dítětem při zápise, kdy pořádáme Den otevřených dveří. Budete mít možnost seznámit se s prostředím naší a jak doufáme i vaší školičky.“

MŠ Kostlivého 1218, Jahodnice

Kapacita 54 dětí, třídy jsou věkově smíšené. „Podle možností se snažíme zařazovat do běžného provozu i děti integrované.“ Nedílnou součástí MŠ je odloučené pracoviště MŠ Osická, postavené ve starší vilové zástavbě v nedalekých Kyjích s kapacitou 25 dětí. Obě MŠ spolupracují na tvorbě celého programu, mají společné výchovně vzdělávací cíle. Činnosti se odlišují pouze ve specifickém pojetí pedagogických pracovníků a v prostředí jednotlivých MŠ. Společné akce: návštěvy divadelních představení, výlety, škola v přírodě. Kroužky: plavání, keramika, taneční a pohybová výchova, výuka anglického jazyka a základy hry na zobcovou flétnu. „Filozofií naší práce je vytvářet dobré podmínky pro spokojené a radostné dítě, které prožívá období krásného dětství a bezstarostný život. Tvorba koncepce vychází ze základů lidové tvořivosti, s přihlédnutím na roční období a s tím související lidové zvyky a tradice.“

MŠ „Obláček“ Šebelova 874, Černý Most II.

MŠ je umístěna v sousedství ZŠ Gen. Janouška. Pro školní rok 2005/6 bude mít zapsáno 210 dětí, které budou docházet do 7 homogenních tříd a do 2 speciálních heterogenních, se zaměřením na logopedickou péči a děti s LMD. „Ve výchovně vzdělávacím programu Svět očima dětí se zaměřujeme na dlouhodobý všestranný rozvoj dítěte, opřený o estetickou výchovu. Filozofií naší školy je rozvíjet samostatné a zdravě sebevědomé děti cestou přirozené výchovy, položit základy celoživotního vzdělávání všem dětem podle jejich možností, zájmů a potřeb.“ Kroužky: výtvarné a hudební výchovy, taneční, hry na zobcovou flétnu, keramická dílna, balanční míče. Každým rokem se děti představují řadou soutěží a výstavou výtvarných a keramických prací v dětském koutku v ČČM. Výtvarné a prostorové práce dětí byly vystaveny i na světové výstavě v Hannoveru a ve Francii. „V roce 2003 a 2004 vyhrály naše děti celonárodní výtvarnou soutěž pořádanou firmou Nivea,

pravidelně 2x měsíčně shlédnou divadelní představení nebo se zúčastní hudebního koncertu. Zdravotní stav si upevňují pravidelnou návštěvou sauny v prostorách školy. Dle zájmu a finančních možností rodičů pořádáme školy v přírodě, jak v tuzemsku, tak i společný pobyt rodičů s dětmi v zahraničí u moře. Od roku 2000 jsme cvičnou mateřskou školou pro posluchače SPgŠ v Praze. V roce 2004 na základě inspekce byla práce našich učitelek vyhodnocena jako velmi dobrá až vynikající.“

MŠ Paculova 1115, Černý Most I.

„Jsme typická sídlištní mateřská škola, ve čtyřech třídách máme děti rozděleny podle věku a spolu se svými učitelkami postupují od první třídy až do třídy pro předškoláky.“
Výchovný program je zaměřen na rozvíjení osobnosti dítěte a k tomu jsou směřovány všechny činnosti MŠ. Kolektiv učitelek a správních zaměstnanců je již mnoho let stabilní a plně kvalifikovaný. Kroužek angličtiny, taneční a hry na flétnu vedou docházející lektoři, hudební, výtvarný kroužek a němčinu vedou zkušené učitelky. Do MŠ dojíždí pravidelně 1x za měsíc divadélko, 1x ročně ji navštíví malý cirkus se šaškem a kouzelníkem. Každoročně v květnu vyjíždějí děti na ozdravný pobyt do hotelu Borný u Máchova jezera. Každý rok v únoru je pořádán karneval s tancem a tombolou, děti jsou během školního roku několikrát fotografovány profesionálními fotografy. Balíčky s cukrovinkami přináší dětem v prosinci Mikuláš a v červnu je pořádáno ke Dni dětí dopoledne plné soutěží s odměnami. 4x ročně probíhají třídní schůzky s ukázkami práce učitelek s dětmi (v květnu, kdy děti popřejí maminkám ke Dni matek, v červnu, kdy děti předvedou vše, co se naučily, rozloučí se s předškoláky a všichni se podívají na ukázkou tanečního a hudebního kroužku, v září, kdy se seznámí rodiče s učitelkami svých dětí, a v prosinci, kdy společně s dětmi oslaví i rodiče Ježíška v mateřské škole).

MŠ „Sluníčko“ Generála Janouška 1005, Černý Most II.

Motto: Sluníčko svítí všem dětem

MŠ Sluníčko - škola plná pohody - má čtyři třídy, z nichž ve dvou jsou děti 3-4,5 leté a v dalších jsou nejstarší děti - předškoláci a děti s odkladem školní docházky. S dětmi pracuje stabilní kolektiv zkušených kvalifikovaných učitelek, které si neustále prohlubují a rozšiřují svoje pedagogické vzdělání a využívají při práci nejnovějších metod. Hlavním cílem naší práce je, aby se zde děti cítily spokojeně a šťastně, úspěšně se zapojily do života v kolektivu dětí. Nemalý důraz je kladen na respektování osobnosti dítěte při společných, skupinových i individuálních činnostech. V letošním roce byl úspěšně integrován chlapec s Downovým syndromem.

Celý den probíhají ve všech třídách nejrůznější aktivity, které rozvíjí děti v oblasti pohybové, jazykové, hudební, výtvarné a rozumové. Kromě těchto pravidelných činností je nabízeno dětem mnoho zájmových kroužků - výtvarný, hra na flétnu, angličtina, Tuláček a keramický kroužek. Kroužky probíhají v dopoledních hodinách. Velký zájem je také o tanečky, které vede velmi profesionálně pan Dostál. Ve školce pracují logopedické asistentky, které dokáží včas zachytit vadu řeči a doporučit vhodnou nápravu. I při takto bohatém programu dětem zbývá spousta času na volnou hru, která je pro ně v předškolním věku nejdůležitější pro rozvoj sociálních vztahů mezi vrstevníky. Děti mají k dispozici mnoho hraček, naučných her. Velmi oblíbené jsou hry a hračky ze dřeva/, tělovýchovných pomůcek a rozmanité vybavení zahrady.

K nejhezčím okamžikům v roce patří oslava nejrůznějších svátků: Vánoce, karneval, Velikonoce, Den matek, Den dětí, Loučení se Sluníčkem. Děti se aktivně zapojují do výzdoby třídy a školky, připravují dárečky a společně s rodiči pak vychutnávají atmosféru nevědních dní. Několikrát ročně vyjíždějí děti na školku v přírodě, nejméně jednou za měsíc se uskutečňuje divadelní představení a různé další akce. „Stále pracujeme na zkvalitňování vybavení tříd i školní zahrady. V naší školní kuchyni pro děti připravují paní kuchařky pestrá jídla s respektováním zásad zdravé výživy s každodenní dávkou ovoce a

zeleniny. Pitný režim je zajištěn po celý den, děti si samy volí velikost porce a zvykají si na správné stolování.“ Pro nově přichozí děti je zaveden postupný adaptační režim, který jim pomáhá překonat těžké chvíle prvního odloučení od rodičů. „Mnoho našich žáčků, teď již samostatných školáků, se za námi chodí podívat, pochlubit se svými školními úspěchy a zavzpomínat na dny u nás strávené. Snažíme se, aby se naše škola stala v dnešní uspěchané době "oázou" klidu a pohody. Byly bychom rády, kdyby se děti do Sluníčka těšily a čas v něm strávený považovaly za příjemnou součást svého života. Chceme dětem nabízet pocit bezpečí, stát se místem, na které si i v dospělosti rády vzpomenou.“

MŠ Štolmířská 602/4, Hloubětín

Mateřská škola s odloučeným pracovištěm MŠ Šestajovická. V každé budově jsou dvě třídy s počtem dětí 25-28. Obě školy jsou umístěny v klidné vilové čtvrti, blízko lesoparku. Zahrady jsou vybaveny herními prvky pro rozvíjení pohybových aktivit, MŠ Štolmířská má navíc venkovní bazén. Malý kolektiv umožňuje rodinný styl výchovy. Provoz školy je od 6.30 do 17 hod. Akce: návštěvy divadel, výlety, škola v přírodě. Kroužky: angličtina, plavání, flétna, keramika, tanečky.

MŠ Vybíralova 967/6, Černý Most II.

Motto: Připravujeme se na život podle ročních období.

MŠ je sídlištní se 4 třídami, je moderně vybavená s velkou zahradou. V letním období využívá dva bazény k velké radosti dětí. „Naším cílem je dovést děti k tomu, aby na konci předškolního období získaly přiměřenou fyzickou, psychickou a sociální samostatnost pro svůj další rozvoj, základy pro zdravé sebevědomí a sebejistotu.“ V průběhu roku pořádané akce: Mikulášská nadílka, vánoční besídka, karneval s diskotékou, oslava Dne matek, Dne dětí na zahradě, rozloučení s předškoláky, školní výlety, škola v přírodě, divadelní představení. MŠ navštěvuje kouzelník, je zajištěno cirkusové představení, děti navštěvují ekologické centrum Toulcův dvůr se zvířaty, MŠ se také zapojila do programu péče o chrup Dětský úsměv. Zájmové kroužky: tělovýchovný, výtvarný, taneční, výuky angličtiny, jóga pro děti, keramický, výuka na zobcovou flétnu. Celý kolektiv MŠ se snaží, aby děti prožily krásné a radostné dětství s nezapomenutelnými zážitky na celý život.

MŠ Vybíralova 968/4, Černý Most II.

Středně velká MŠ se čtyřmi třídami a kapacitou 120 dětí, o něž pečují 8 učitelek, 3 kuchařky a 4 provozní zaměstnanci. Provoz je zajištěn od 6.30 do 17 hod. „Hlavním úkolem naší MŠ je výchova dětí ve vztahu k přírodě, tzv. ekologická výchova a kladné rozvíjení sociálních vztahů. To se prohlubuje zvláště při integraci zdravotně handicapovaných dětí do běžného kolektivu. Děti jsou vedeny k samostatnosti a sebedůvěře, což jim napomáhá k lehčímu vstupu do života.“ Plně kvalifikovaný tým učitelek, průběžně se vzdělávající ve svém oboru, vytváří v MŠ adekvátní prostředí přizpůsobené věku a požadavkům dětí s důrazem na individualitu v souladu s duševní hygienou. „Naši nejmenší si sami volí z výběru denních činností a her, které prolínají celým dnem.“ Atypické vybavení rozlehlé zahrady (kovové průlezky byly vyměněny za přírodní materiál) přibližuje děti přírodě a umožňuje více kreativity při hrách. V odpoledních hodinách místo spánku je zařazen široký výběr zájmových kroužků: angličtiny, keramiky, taneční, tělovýchovný, výtvarný, logopedický a hry na flétnu. "Zajišťujeme řadu kulturních a divadelních představení na škole, jsou pořádány tematické výlety a ozdravné pobyty v ekologicky čistých oblastech. Spolupráce s rodiči je pro MŠ prvořadá. Naší snahou je být plnohodnotným doplňkem rodinné výchovy a péče.“

MŠ Zelenečská 500, Hloubětín

Mateřská škola středního typu s kapacitou 87 dětí, je zaměřena na individuální přístup k dětem, což se projevuje i tím, že jedna ze tříd se specializuje na děti s poruchami a

nedokonalostmi řeči. Školka je obklopena krásnou zahradou se vzrostlými stromy, kde mají děti k dispozici pískoviště, průlezký a skluzavky. Ve vlastní kuchyni jsou připravovány pokrmy podle zásad racionální výživy pro děti. MŠ zahájila prodloužený provoz až do 18 hod. Do 1. třídy chodí děti ve věku 3-4 let, v dalších dvou jsou chlapci a děvčata od 4 do 7 let, ve 4. třídě jsou soustředěny děti s vadami řeči, s nimiž pracuje paní učitelka s logopedickou specializací. MŠ se zaměřuje na estetický, mravní i citový vývoj dítěte. „Důraz klademe na pracovní a tělesnou výchovu. Záleží nám na rozvoji osobnosti dítěte, jeho individuality. Snažíme se rozpoznat jeho talenty a předpoklady a upozornit na ně rodiče.“ Děti se mohou přihlásit do pracovního, výtvarného, hudebního kroužku, hry na zobcovou flétnu, angličtiny, logopedie a saunování. „Ve své práci vycházíme z koncepce zdravé školy. MŠ se zapojila do programu péče o chrup Dětský úsměv ve spolupráci se stomatologem Prahy 9. Věnujeme se i pravidelnému otužování sprchováním chladnou vodou, s čímž máme dobré zkušenosti pokud jde o snížení nemocnosti dětí zejména v zimních měsících.“ Každoročně škola pořádá celodenní výlety do Hořátkva a na statek do Vestce spojené s jízdou na koni, kde mají městské děti báječnou příležitost k seznámení s chovem domácích zvířat. MŠ spolupracuje s rodiči formou třídních schůzek, prostřednictvím Klubu rodičů či dle potřeby i individuálně. Rodiče a zájemci se mohou seznámit s každodenním provozem školy na Dnech otevřených dveří.

Základní školy I. a II. stupně jsou s právní subjektivitou. Na Praze 14 je šest základních škol se sto jedenačtyřiceti třídami a tři tisíci dvě stě třiceti pěti žáky. Průměrný věk pedagogů je 45,7 let s převahou žen. Většinou je jedná o školy sídlištního typu, pouze dvě se nachází v zástavbě rodinných domů. Vzhledem k dostavbě sídliště na Černém Mostě se počty dětí v základních školách mění v průběhu školního roku. V ZŠ Bří Venclíků probíhá rozšířená výuka tělesné výchovy zaměřená na florbal, softbal a tenis. ZŠ Gen. Janouška má třídy s rozšířenou jazykovou výukou. Všechny školy mají vlastní jídelny a tělocvičny, pouze ZŠ Šimanovská musí docházet do tělocvičny TJ Kyje. Školy ve značné míře pronajímají prostory tělocvičen i učeben, což pomáhá vylepšovat finanční situaci škol a tyto prostředky využívají ke zlepšování prostředí pronajímaných prostor. Sportovní areály jsou otevřeny veřejnosti. Školy vytvářejí pozitivní klima a přátelskou atmosféru ve škole pro žáky a učitele. Individuální přístup, spolupráce se školním psychologem, včasná diagnostika specifických poruch a projevů negativního chování, pomoc speciálních pedagogů, nabídka volitelných a nepovinných předmětů, nabídka zájmových útvarů, využití školních počítačových učeben s Internetem on line. Školy organizují školy v přírodě, plavecký výcvik, tuzemské vzdělávací zájezdy, lyžařské kurzy, exkurze, vycházky, kulturní akce, školní i obvodní vědomostní a sportovní soutěže, projektové dny. Výsledky společné práce srovnávají v účasti ve školních a obvodních soutěžích, v olympiádách, v testování žáků 5.-9. tříd - Kalibro. Vychovávají k toleranci - multikulturní výchova, integrace dětí s handicapem, charitativní akce, sbírky peněžní i materiální např. ZŠ Chvaletická spolupráce s DM v Přestavlkách, sbírky - na boj s rakovinou, adopce holčičky na dálku v Indii, sbírka na děti postižené přírodními katastrofami atd. Školy spolupracují s rodiči, s Občanským sdružením. Školské rady byly zřízeny ke konci roku 2005.

104 dětí z ZŠ na Praze 14 jsou cizími státními příslušníky

Vietnam 42, Ukrajina 23, Rusko 16, Slovensko 6, Mongolsko 3, Kazachstán 2, Bosna a Hercegovina 2, Chorvatsko 2, Arménie 1, Bulharsko 1, Bělorusko 1, Čína 1, Izrael 1, Moldavská republika 1, Konžská republika 1, Srbsko 1,

ZŠ Hloubětínská 700, Hloubětín

Charakteristika školy

Na prvním stupni jsou ve výuce uplatňovány prvky činnostního učení a tvořivé školy. Ve výchovně vzdělávací práci jsou zohledňovány zásady zdravé školy. Na činnosti školy se vedle pedagogického sboru podílí rada školy, občanské sdružení Lodička, školní žakovský parlament a školní družina pro žáky 1. až 3. ročníku.

Povinně volitelné předměty: sportovní výchova, informatika, přírodovědný seminář, společenskovední seminář, zeměpisný seminář.

Kroužky pro žáky prvního stupně: dyslektický, flétna, hudebně-dramatický, aerobik, míčové hry, výtvarný kroužek, dovedné ruce, přírodovědný kroužek, křížkové vyšívání, zájmové kroužky v rámci činnosti školní družiny.

Mimoškolní aktivity pro II. stupeň: školní klub Chapadlo pořádá turnaj v ringu a volný internet pro žáky v počítačové učebně, sportovní školní klub Medusa zajišťuje sportovní soutěže v průběhu celého školního roku, v rámci klubu působí kroužek volejbalu.

Akce školy: V listopadu proběhla již třetí Slavnost slabikáře, při které byli naši prvňáčci pasováni na opravdové školáky. Přišla je povzbudit a shlédnout jejich pěkný program řada rodičů a kamarádů.

Celoškolní akce v rámci projektu Lodí za olympijskými ideály, Masopust - předpokládaný termín 3. února, Zkoušky nanečisto v březnu, Letní olympijský den (1. června), škola v přírodě, rozloučení s deváťáky a přivítání pátáků na druhém stupni. Na škole již třetím rokem vychází časopis Kachlíkárna, který byl v letošním roce finančně podpořen občanským sdružením Lodička. Klub Chapadlo je otevřen pro žáky školy i ostatní školou povinné děti z Hloubětína třikrát týdně od 16.30 do 18.30 hod., v jeho rámci jsou pořádány i víkendové akce (šachy, stolní tenis, zábavné hry apod.). V uvedené dobu je dětem k dispozici i nové školní hřiště.

ZŠ Chvaletická 918, Lehovec

Charakteristika školy

Chceme vytvářet pozitivní klima a přátelskou atmosféru ve škole pro žáky a učitele: Individuální přístup, spolupráce se školním psychologem, včasná diagnostika, pomoc speciálních pedagogů, široká nabídka volitelných a nepovinných předmětů, široká nabídka zájmových útvarů, využití tří počítačových učeben s internetem on line.

Organizujeme: Školy v přírodě, plavání, lyžařské kurzy, exkurze, vycházky, ekologickou výchovu. Srovnáváme výsledky naší společné práce: Účast ve školních a obvodních soutěžích, v olympiádách, v testování - Kalibro. Vychováváme k toleranci: Multikulturní výchova, integrace dětí s handicapem, charitativní akce.

Spolupracujeme: Na vytváření a uplatňování školní demokracie se školní samosprávou, na vytváření školního časopisu, na organizování žakovského života ve škole, spolupracujeme s Občanským sdružením při ZŠ Lehovec při organizování tradičních školních akcí, jako je recitační soutěž, pěvecká soutěž, Puňta - Já a můj pes, sportovní olympiády atd., spolupracujeme se studenty FF UK, kteří vedou třídní kluby v programu „Provázení“.

Nabízíme aktivity pro volný čas: Kroužky keramické práce, anglický jazyk, francouzský jazyk, příprava na přijímací zkoušky z matematiky a českého jazyka, práce na počítači, moderní gymnastika, moderní tanec a step, hudebně dramatický kroužek, modelářský kroužek, karate, sportovní hry pro mladší a starší žáky, společenský, počítačový a sportovní klub, třídní kluby.

ZŠ Gen. Janouška 1006, Černý Most II.

Charakteristika školy

Žáci se učí podle vzdělávacích programů Základní škola a Rozšířené vyučování jazyků. Od 3. ročníku rozšířená výuka jazyků (anglický jazyk), od 4. ročníku anglický a německý jazyk. Škola organizuje specializované dyslektické třídy. **Žáci si mohou od 7. ročníku**

vybrat z těchto volitelných předmětů: sportovní výchova, společenskovední seminář, konverzace v AJ, seminář a praktikum z přírodopisu, informatika, technické kreslení, nepovinný předmět logopedie. Školní družina má osm oddělení v provozu od 6.30 do 17 hod. Škola pořádá školy v přírodě, lyžařský kurz, zájezdy do zahraničí, spolupracuje se střediskem Triangl, Komunitním centrem Motýlek, Klubíčkem, DDM, Pedagogicko psychologickou poradnou a **zajišťuje širokou nabídku volnočasových aktivit pro žáky:** kroužky na prvním stupni (výtvarný, moderní gymnastika, pěvecký sbor Ptáčata, náprava speciální poruchy učení, kopaná, florbal, umělecká řemesla, anglický jazyk 1. a 2. ročník, flétna, skautský kroužek); kroužky na druhém stupni (mladí žurnalisté, šikovné ruce, výtvarný kroužek, florbal, kopaná, odbíjená, školní knihovna, historický kroužek, klub mladých diváků, stolní tenis, školní infocentrum, počítače, paličkování a příprava na SŠ z matematiky a českého jazyka).

Od letošního školního roku pracuje na škole psycholog, který je k dispozici žákům i rodičům při řešení jejich problémů. Integrovaným žákům s poruchou učení se věnují speciální pedagogové. Ve škole se od 1. do 9. ročníku realizuje projekt etické výchovy „Děti dětem“ a minimální preventivní program. Za ekologickou výchovu škola získala ocenění Ekoškola roku 2004. Žáci se účastní různých soutěží a olympiád, žákovská samospráva organizuje různé tradiční akce - vánoční trhy, vítání jara, sběr papíru, vydává školní časopis atd. Budova školy je moderně vybavena, k výuce žáci využívají dvě počítačové pracovny s internetem, tři multimediální jazykové laboratoře, odborné učebny, dále keramickou dílnu, cvičnou kuchyňku, kinosál, tři tělocvičny a venkovní víceúčelové hřiště.

ZŠ Vybíralova 964, Černý Most II.

Charakteristika školy

40 tříd (z toho 4 specializované), 7 oddělení školní družiny (pro 1. až 4. ročník). Výuka jazyků: angličtina, němčina (pouze ve specializovaných třídách), volitelné předměty (7. až 9. ročník): informatika, cvičení z matematiky, z češtiny, konverzace v angličtině, německý jazyk, pěstitelství.

Zájmová činnost (pro první, eventuelně i druhý stupeň): klub mladého diváka, informatika, keramický kroužek, sborový zpěv, flétna, klavír, sportovní kroužek, aerobik, florbal, taekwon-do, tenisová škola, fotbal, kurz moderních tanců, estetický kroužek, ruční práce.

Pravidelné akce: prodejní výstava keramického a výtvarného kroužku, školní akademie, vánoční besídka dyslektických tříd, školy v přírodě, vánoční turnaj v kopané a přehazované.

Co vedení školy považuje za důležité: škola zabezpečuje výuku v dyslektických třídách ve 2. až 5. ročníku, na 2. stupni náprava dyslektických poruch v rámci českého jazyka, nadstandartní vybavení učeben chemie, biologie, fyziky, pracoven pro výuku výtvarné výchovy a práci v keramických kroužcích, tři nové počítačové pracovny s přístupem k intranetu a internetu, vlastní místnosti pro školní družinu se špičkovým vybavením, v jídelně možnost výběru ze dvou jídel, vysoká úspěšnost u přijímaček na SŠ i jazykové školy.

ZŠ Bratři Venclíků 1140, Černý Most I.

Charakteristika školy

Výuka jazyků: angličtina od 4. ročníku, volitelné předměty: cvičení z českého jazyka a matematiky, sportovní hry, konverzace v angličtině, domácnost a dále dle zájmu žáků v konkrétním školním roce, péče o děti se specifickými poruchami: spolupráce s pedagogicko- psychologickou poradnou, integrace do běžných tříd, nápravy speciálním pedagogem.

Zájmové aktivity a kroužky:

a) vlastní - počítačové, zdravotnický, zpívání pro radost, výtvarný, přírodovědný, cvičení českého jazyka a matematiky pro oba stupně, vaření, florbal, knihovna, flétna.

b) ostatní (cizí subjekty) - keramický kroužek, hra na hudební nástroje (flétna, klavír, kytara), výtvarný kroužek, Spectrum Praha (oddíl softballu a baseballu).

Další informace o škole: sportovní zázemí tvoří 2 tělocvičny, hřiště pro softball, víceúčelové hřiště s umělým povrchem, škola na zkoušku pro nastávající prvňáčky.

ZŠ Šimanovská 16, Kyje

Charakteristika školy

Škola se nachází v historickém jádru Kyjí a je školou rodinného typu. Budova školy je třípodlažní a prochází neustálými modernizačními změnami. Využívá hřiště s umělým povrchem a školní zahradu. Má 12 kmenových tříd, dvě jazykové laboratoře, dvě počítačové učebny, odbornou učebnu fyziky a domácích nauk. Třídy jsou vybaveny moderní audiovizuální technikou. V odpoledních hodinách jsou využívány obě počítačové učebny, kde si žáci osvojují a ověřují znalosti na výukových programech a zároveň získávají poznatky při práci s internetem. Ve výchovně vzdělávací oblasti je škola zaměřena na: prevenci sociálně patologických jevů; výchovu k volbě povolání; environmentální výchovu (rozvoj ekologického myšlení u dětí); výchovu k estetickému cítění (vytváření školní galerie výtvarných prací); vytváření školních tradic (jarmarky, velikonoce); výuku cizích jazyků (školní jazykové laboratoře); práci s žáky se specifickými poruchami učení.

Školní kroužky: výtvarný, sportovní, práce s počítačem ve 4. a 5. ročníku, dramatický pro oba stupně, práce se žáky se specifickými poruchami učení, domácnost, přírodovědný, turistický, klub mladého diváka, flétna, stolní tenis, keramika, redakční kroužek - časopis Kyjáček. Před několika lety zavedla naše škola tradici konání Jarmarků. Před Vánocemi děti vytváří spoustu rukodělných výrobků, pečou cukroví a vánočky a pak toto zboží nabízejí na Vánočním jarmarku. Totéž se odehrává před příchodem jara. Zároveň na Jarmarku můžete vidět divadelní představení, v naší Galerii duha jsou vystavovány výtvarné práce žáků a ti nejlepší „malíři“ obdrží ceny. Škola organizuje lyžařský výcvik a školu v přírodě, sportovní a další aktivity. Volitelné předměty: informatika, seminář ze společenských předmětů, seminář a praktika z přírodovědných předmětů. Kladné hodnocení práce naší školy se projevuje při přijímacím řízení našich žáků na střední školy. Naší snahou je ve spolupráci se spolkem přátel školy a radou školy vytvořit pro žáky příjemné prostředí podnětné pro jejich všestranný rozvoj.

ZVŠ Mochovská 570, Hloubětín

Charakteristika školy

18 tříd, 170 žáků, výuka probíhá podle vzdělávacích programů ZŠ (pro děti s poruchami chování), ZvŠ a PŠ. Speciální zařízení, které pomáhá dětem se specifickými potřebami co nejlépe zvládat učivo (i redukované) základní školy.

Škola tvoří nedílnou součást vzdělávacího spektra MČ Praha 14.

Pěkné, klidné prostředí, dobré materiální zázemí, snížený počet žáků ve třídách a vyvážený pedagogický sbor tvoří základ pro rozvíjení schopností dětí se specifickými potřebami. Škola pravidelně organizuje pro žáky lyžařské výcvikové kurzy, kurzy plavání, školu v přírodě, hypoterapii, výlety a exkurze. Že se práce s dětmi daří, ukazují i výborné výsledky v soutěžích výtvarných, tanečních, pěveckých i sportovních. Kvalitní a vysoce profesionální práce speciálních pedagogů připravuje žáky pro úspěšné zvládnutí učebních oborů a budoucího života.

Zájmové kroužky: keramický, turistický, počítačový, sportovní, stolní tenis, angličtina, němčina, práce s knihou, logopedie hrou, práce v domácnosti, šachy (náklady na provoz kroužků hradí škola).

OPRAVY A ÚDRŽBOVÉ AKCE

- | | |
|---|-------------|
| • Výměna oken MŠ Zelenečská | 1 mil. Kč |
| • Rekonstrukce elektrické instalace na ZŠ Bří Venclíků (1. etapa) | 4 mil. Kč |
| • Na všech základních školách bylo provedeno zasíťování PC, | 3,8 mil. Kč |
| • Stavební úpravy kuchyně MŠ Šebelova | 0,9 mil. Kč |
| • Oprava splaškové kanalizace MŠ Gen. Janouška | 0,3 mil. Kč |
| • Rekonstrukce hřiště a běžecké dráhy ZŠ Gen. Janouška (1. etapa) | 3,3 mil. Kč |
| • Rekonstrukce střechy v MŠ Kostlivého | 1,4 mil. Kč |
| • Rekonstrukce pavilonu „D“ ZŠ Gen. Janouška | 3 mil. Kč |
| • Výměna oken na ZŠ Vybíralova, zap. fasáda, pavilon C | 2 mil. Kč |
| • Výměna oken na schodištích ZŠ Bří Venclíků | 1 mil. Kč |
| • Rekonstrukce střechy MŠ Paculova | 1,4 mil. Kč |

Mimo tyto investiční akce probíhaly na všech základních a mateřských školách běžné opravy a údržba (výměna podlahových krytin, malování a řada dalších oprav).

Obvodní pedagogicko psychologická poradna pro Prahu 9 a 14:

U Nové školy 871

190 00 Praha 9-Vysočany

Poradenské centrum

Od září 2004 začíná při ZŠ Bratří Venclíků působit Poradenské centrum s cílem pomáhat dětem se školními problémy, zejména s tzv. specifickými poruchami učení. Formou individuálních konzultací, a to i v případě podezření na výskyt těchto vad, či praktické nápravy dysgrafie, dyslexie a dysortografie se tu věnují i dětem nenavštěvujícím ZŠ, nabídnou tu speciální pomůcky i programy k rozvíjení jejich pozornosti. Pro děti se závažnějšími poruchami chování je určen trénink sociálních dovedností a nácvik relaxace, pro dospělé jsou připraveny rodinné či odborné konzultace, např. logopedické. Počítá se i s pořádáním seminářů, přednášek a školení. Centrum je pro veřejnost otevřeno dvakrát týdně v odpoledních hodinách.

STŘEDNÍ ŠKOLY - soukromé subjekty

	<i>ředitel(ka)</i>	<i>počet dětí</i>
HLOUBĚTÍN		<i>ŠKOLNÍ ROK</i>
<i>04/05</i> <i>05/06</i>		
➤ Česko-italské gymnázium Sadská 530, Hloubětín	Mgr. Vlasta Kubátová	
➤ Soukromá škola cestovního ruchu ARCUS Kardašovská 691, Hloubětín	RNDr. Josef Závěta, CSc.	
➤ Soukromá střední odborná škola START Chvaletická 918, Hloubětín	Mgr. Jana Novotná	
ČERNÝ MOST		
➤ Střední odborné učiliště obchodu a služeb Za Černým mostem 362/3, Černý Most	Ing. Zdeňka Matoušová	
➤ Soukromé gymnázium ARCUS Bří Venclíků 1140, Černý Most	RNDr. Eva Závětová	

Soukromá střední odborná škola Start

Chvaletická 918, Lehovec

Obory: **Ekonomika obchodu a služeb** 64-43-M/005, čtyřleté denní studium ukončené maturitou. Zaměření: **obchod, cestovní ruch**

Ekonomika oděvnictví 64-43- M/006, čtyřleté denní studium ukončené maturitou. Při zaměření studia na obchod jsou žáci připravováni pro práci na ekonomických úsecích nejrozličnějších firem a k samostatnému podnikání v oblasti obchodu a služeb, při zaměření studia na cestovní ruch jsou připravováni pro práci v cestovní kanceláři nebo pro průvodcovskou činnost. Ekonomika oděvnictví je umělecko podnikatelský obor, ve kterém se žáci naučí navrhnout, nastříhat, ušít a předvést různé druhy oděvů a kromě toho absolvují podnikatelskou přípravu (PC, ekonomika, účetnictví, management apod.). Žáci všech oborů studují povinně 2 cizí jazyky - angličtinu jako maturitní jazyk a španělštinu jako druhý jazyk. Absolventi školy se úspěšně uplatňují na trhu práce. Mnozí absolventi dále pokračují ve studiu na VOŠ, jazykových školách, VŠ, odjíždějí do zahraničí apod.

Škola má moderně a kvalitně vybavené klasické i odborné učebny (učebna informačních technologií, krejčovský ateliér, jazyková učebna, tělocvična, gymnastický sál, sportovní areál). Na konci školního roku probíhá zkuškové období (žáci se zbavují trémy, učí se plánovat a organizovat své povinnosti, opakují probrané učivo za celou dobu studia a připravují se tak k maturitě. Ke studiu přijímáme také dyslektiky, dysgrafiky a dyskalkuliky. Organizujeme tuzemské i zahraniční zájezdy, lyžařské i sportovní kurzy, návštěvy divadel, výstav, společenské a sportovní akce, plesy, úspěšné módní přehlídky. Žáci všech ročníků absolvují povinnou odbornou praxi, ve 3. a 4. ročníku v nejrozličnějších firmách, hotelech a v cestovních kancelářích. Kromě klasické výuky tělesné výchovy nabízíme i nadstandardní výuku (squash, bazén), turistický oddíl a řadu nepovinných předmětů (cvičení z češtiny, čeština k maturitě, matematická cvičení, výtvarná výchova). Škola má bezbariérový přístup a WC pro vozíčkáře.

Česko-italské jazykové gymnázium

Sadská 530, Hloubětín

Jako bilingvní škola přijímáme žáky po 7. tř. ZŠ. Na základě toho, že nový školský zákon vydal v letošním školním roce různá omezení, přistoupili jsme na to, že bez přijímacích zkoušek se mohou hlásit děti s průměrem do 1,4 bez známky 3. stupně z českého jazyka a cizího jazyka - ostatní musí dělat přijímací zkoušky. Pro školní rok 2006/2007 může být přijato max. 40 studentů (2 třídy po 20 stud.) - moc se těšíme na ty nové žáky, kteří budou mít především zájem o studium cizích jazyků. Italština se studuje " a priori", tedy od začátku, žádné vstupní znalosti se v tomto novém jazyce nepředpokládají. K zajímavostem školy patří to, že 2/3 profesorského sboru tvoří muži a vyučuje tu celkem 6 cizinců (4 Italové, 2 Angličané), třídy mají max. 20 žáků, skupiny na výuku jazyků jsou asi po 10-12 žácích. Na závěr studia všichni konají státní zkoušku z italštiny v rámci EU, státní zkoušku z angličtiny vykonává asi polovina studentů. Reciproční stáže v Itálii jsou samozřejmostí. V posledních letech se k nám dostává stále více kvalitních dětí z Prahy 9 , a také z městské části Praha 14. Těšíme se na ně!

Střední odborné učiliště obchodu a služeb

Za Černým Mostem 3, Černý Most I.,

Toto školské zařízení je souborem čtyř budov vzájemně propojených, kde probíhá teoretické vyučování, komplexní odborná výuka gastronomických oborů (kuchař, číšník, cukrář), aranžér (nově od 1.9.2004 obor pekař). Žáci obchodní oborů vykonávají odbornou praxi na smluvních pracovištích. Součástí školy je i domov mládeže s kapacitou 240 lůžek a školní jídelna včetně tří žákovských kuchařských pracovišť s kapacitou 700 jídel. Materiálně technické podmínky zajišťují komplexnost pro realizaci odborné výuky včetně nejmodernějšího vybavení s novými technologickými postupy. Přímou v objektu máme

obor cukrář (3 dílny), obor pekař (1 dílna), obor kuchař, číšník (3 provozovny), obor aranžér (3 dílny).

Studijní obory: Obchodník - čtyřletý studijní obor zakončený maturitou dále tříleté obory: **prodavač květin, smíšeného zboží, potravin; aranžér, kuchař, číšník, cukrář - výroba, pekař** a nástavbové studium: **Podnikání v oborech obchodu a služeb, Podnikání v technických oborech**. V rámci projektu Leonardo da Vinci realizujeme výměnné stáže žáků oboru kuchař, číšník, cukrář a máme zájem navázat i oborem pekař.

**Soukromé gymnázium ARCUS PRAHA 9, s.r.o.,
v budově ZŠ Bří Venclíků 1140, Černý Most**

V červnu 2005 získala škola mezinárodní certifikát ISO 9001:2001. Gymnázium je čtyřleté a osmileté, přírodovědně zaměřené. Od primy do septimy mají studenti povinně dvouhodinový předmět informatiku a výpočetní techniku. Výuka probíhá ve dvou dobře vybavených počítačových učebnách. Kromě všeobecně vzdělávacích předmětů si studenti volí od sexty semináře přírodovědně nebo humanitně zaměřené. Anglický jazyk je povinný pro všechny studenty, druhým jazykem může být němčina, francouzština nebo španělština.

Studentům se poskytují učebnice i sešity.

Učebny jsou vybaveny novou didaktickou promítací technikou, máme pět datových projektorů, interaktivní tabuli, odbornou učebnu chemie a biologie.

RNDr. Eva Závětová ředitelka školy

Soukromá střední škola cestovního ruchu ARCUS, s.r.o.

Kardašovská 691, Hloubětín

Škola má rovněž mezinárodně uznávaný certifikát ISO 9001:2001. Žákům základní školy po ukončení 9. třídy nabízíme studium v oboru management cestovního ruchu ve čtyřletém cyklu. Ve škole se vyučují od prvního ročníku dva cizí jazyky, od druhého ročníku přistupuje další třetí cizí jazyk (je možno volit angličtinu, němčinu, španělštinu nebo francouzštinu). V nadstandardním rozsahu vyučujeme výpočetní techniku. Odborné a profilující předměty jsou technika cestovního ruchu, ekonomika cestovního ruchu, obchodní korespondence, účetnictví, výpočetní technika, průvodcovství, základy práva, podniková ekonomika, psychologie, zeměpis cestovního ruchu, učební a odborná praxe. Žáci si v rámci výuky řízení motorových vozidel mohou udělat řidičský průkaz s výraznou slevou. Absolventi jsou připravováni pro studium na VŠ, se znalostí výpočetní techniky a tří cizích jazyků naleznou uplatnění ve středních i vyšších funkcích v oborech poskytujících služby v cestovním ruchu i v oborech spojených s ekonomikou, marketingem a managementem ve výrobních i obchodních organizacích. Škola pořádá výukové zájezdy do mezinárodní jazykové školy v Anglii, zájezdy do zahraničí, praktická cvičení v terénu spojená s výukou průvodcovství a další. Studentům jsou k dispozici tři speciální počítačové učebny s neomezeným rychlým připojením na internet (další počítače máme na chodbě), ve výbavě školy je další technika jako např. 5 datových projektorů. Studentům se poskytují učebnice i sešity.

VYSOKÁ ŠKOLA - *soukromý subjekt*

➤ **Vysoká škola tělesné výchovy a sportu PALESTRA s.r.o.**

(soukromá neuniverzitní vysoká škola)

Pilská 9, Hostavice (zámeček)

PhDr. Václav Hošek, DrSc.
rektor

