



REGULAMENTO

Campeonato Elite de Futebol de Praia

Índice

Título I Disposições Gerais	3
Artigo 1.º Norma habilitante	3
Artigo 2.º Objeto	3
Artigo 3.º Disposições prévias	3
Artigo 4.º Princípios Gerais.....	3
Artigo 5.º Regras e integração de lacunas.....	4
Artigo 6.º Época desportiva.....	4
Artigo 7.º Denominação da competição.....	4
Título II Organização	4
Artigo 8.º Organização	4
Artigo 9.º Formato da Prova.....	5
Artigo 10.º Classificação e desempates.....	6
Artigo 11.º Descidas	7
Artigo 12.º Dos Jogos.....	7
Artigo 13.º Início do jogo.....	7
Artigo 14.º Elegibilidade de Jogadores	8
Artigo 15.º Bolas.....	8
Artigo 16.º Numeração.....	9
Artigo 17.º Equipamento	9
Artigo 18.º Publicidade nos equipamentos	9
Artigo 19.º Arbitragem	10
Artigo 20.º Banco de suplentes	10
Artigo 21.º Disciplina	10
Artigo 22.º Organização financeira.....	10
Artigo 24.º Prémios	11
Título III Disposições finais	12
Artigo 25.º Protestos	12
Artigo 26.º Entrada em Vigor	12
Anexo - Requerimento de publicidade para equipamentos	13

Título I Disposições Gerais

Artigo 1.º Norma habilitante

O presente Regulamento é adotado ao abrigo do disposto no artigo 10.º e nas alíneas a) e c) do número 2 do artigo 41.º do Regime Jurídico das Federações Desportivas, aprovado pelo Decreto-Lei n.º 248-B/2008, de 31 de dezembro, alterado pelo Decreto-Lei n.º 93/2014, de 23 de junho.

Artigo 2.º Objeto

1. O presente Regulamento rege a organização do Campeonato de Elite de Futebol de Praia.
2. Qualquer referência no presente Regulamento a Campeonato, Prova, ou Competição, é tida como feita ao Campeonato de Elite de Futebol de Praia.

Artigo 3.º Disposições prévias

1. Todas as referências a clubes constantes do presente Regulamento abrangem igualmente as sociedades desportivas, exceto se do seu texto resultar expressamente o contrário.
2. As referências à Federação Portuguesa de Futebol (FPF) constantes do presente Regulamento e que não indiquem o órgão competente para o respetivo efeito são consideradas como referentes ao órgão materialmente competente em função dos Estatutos e da legislação aplicável.

Artigo 4.º Princípios Gerais

1. O Campeonato de Elite de Futebol de Praia Masculino é realizado em observância dos princípios da ética, da defesa do espírito desportivo e da verdade desportiva.
2. Todos os intervenientes devem colaborar de forma a prevenir comportamentos antidesportivos, designadamente violência, dopagem, corrupção, racismo, xenofobia, ou qualquer outra forma de discriminação.

Artigo 5º Regras e integração de lacunas

1. O Campeonato de Elite de Futebol de Praia Masculino rege-se exclusivamente pelas disposições deste Regulamento, sem prejuízo das normas imperativas emanadas pela *Fédération Internationale de Football Association* (FIFA), pela *Beach Soccer Worldwide* (BSWW), pela legislação aplicável.
2. As lacunas existentes no presente Regulamento serão integradas pela Direção da FPF.

Artigo 6.º Época desportiva

O Campeonato de Elite de Futebol de Praia Masculino realiza-se no período de uma época desportiva específica, tal como determinado pela FPF através de Comunicado Oficial.

Artigo 7.º Denominação da competição

1. A Competição tem a denominação oficial de Elite de Futebol Praia, podendo ser alterada, no todo ou em parte, no âmbito de acordos de patrocínio celebrados pela FPF.
2. Qualquer alteração à denominação da Competição referida no número anterior é divulgada pela FPF através de Comunicado Oficial.

Título II Organização

Artigo 8º Organização

1. O Campeonato de Elite de Futebol de Praia tem como entidade organizadora a FPF, em cooperação com as Associações Distritais ou Regionais (ADR), sendo estas titulares de todos os direitos inerentes à Competição, sem prejuízo daqueles que neste Regulamento expressamente se consagram como sendo detidos pelos clubes.
2. Podem participar na competição os clubes que confirmem a sua participação nos termos definidos pela FPF.
3. São competências de organização das ADR:
 - a. Organização logística da primeira e segunda fase da prova;
 - b. Planeamento e angariação de todos os recursos da prova;

- c. Montagem dos recintos desportivos;
- d. Escolha dos locais de realização da primeira e segunda fase da prova;
- e. Processo de inscrição de todos os agentes desportivos;
- f. Elaboração do calendário competitivo da primeira e segunda fase da prova;
- g. Promoção e divulgação da primeira e segunda fase da prova;
- h. Promoção e implementação de serviços de comunicação na primeira fase da prova relativamente à organização, aos agentes desportivos e parceiros;
- i. Indicação de um campo para a realização dos jogos.

Artigo 9.º Formato da Prova

1. O Campeonato de Elite de Futebol de Praia é constituído por três fases.
2. A primeira fase é composta por 8 clubes que jogam entre si, por pontos, a uma volta.
3. A fase referida anteriormente é organizada por 7 jornadas com 4 jogos cada.
4. A segunda fase é organizada em uma primeira eliminatória de 4 jogos e uma segunda eliminatória de 2 jogos e ainda a eliminatória de descida de divisão composta por dois jogos, que obedece o seguinte esquema:

1.ª Eliminatória	2.ª Eliminatória	Eliminatória de descida de divisão
<p>Jogo A</p> <p>1.º Classificado 1.ª fase</p> <p>8.º Classificado 1.ª fase</p>	<p>Jogo E</p> <p>Vencedor jogo A</p> <p>Vencedor jogo D</p>	<p>Jogo G</p> <p>Vencido jogo A</p> <p>Vencido jogo D</p>
<p>Jogo B</p> <p>2º Classificado 1ª fase</p> <p>7º Classificado 1ª fase</p>	<p>Jogo F</p> <p>Vencedor jogo B</p> <p>Vencedor jogo C</p>	<p>Jogo H</p> <p>Vencido jogo B</p> <p>Vencido jogo C</p>
<p>Jogo C</p> <p>3º Classificado 1ª fase</p> <p>6º Classificado 1ª fase</p>		
<p>Jogo D</p> <p>4º Classificado 1ª fase</p> <p>5º Classificado 1ª fase</p>		

5. A terceira fase (apuramento do campeão) é disputada num jogo entre os clubes vencedores dos jogos da segunda eliminatória da segunda fase.

Artigo 10.º Classificação e desempates

1. As equipas são pontuadas conforme os resultados desportivos da seguinte forma:
 - a. Vitória, 3 pontos;
 - b. Vitória após prolongamento, 2 pontos;
 - c. Vitória através de pontapés da marca de grande penalidade, 1 ponto;
 - d. Derrota, 0 pontos.
3. Para efeitos de aferição da classificação geral dos clubes no final da primeira e segunda fases da Prova, quando estes se encontrem com o mesmo número de pontos, o desempate é efetuado de acordo com os seguintes critérios e ordem de preferência:
 - a) O maior número de pontos alcançados pelos clubes empatados, nos jogos que entre si realizaram;
 - b) A maior diferença entre o número de golos marcados e o número de golos sofridos pelos clubes empatados, nos jogos que entre si realizaram;
 - c) O maior número de golos marcados nos jogos que entre si realizaram;
 - d) A maior diferença entre o número de golos marcados e o número de golos sofridos pelos clubes empatados, nos jogos realizados em toda a fase ou prova;
 - e) O maior número de golos marcados em toda a fase ou prova;
 - f) Menor média de idades de todos os jogadores de cada equipa empatada, sendo considerados os jogadores de cada equipa que participaram em jogos do campeonato nacional dessa época;
 - g) Um sorteio realizado pela FPF.
4. Para aplicação dos critérios de desempate, previstos no ponto anterior, somente contam os golos marcados no tempo regulamentar e no prolongamento.
5. Em caso de igualdade de golos marcados no final do tempo regulamentar dos jogos, o desempate é feito através de um prolongamento de 3 minutos, em conformidade com as Leis do Jogo de Futebol de Praia.
6. Se no final do prolongamento, persistir o empate, o desempate é efetuado através da marcação de pontapés da marca de grande penalidade de acordo com o disposto nas Leis de Jogo de Futebol de Praia.

Artigo 11.º Descidas

Descem ao Campeonato Nacional de Futebol de Praia os dois clubes vencidos na eliminatória de descida de divisão.

Artigo 12.º Dos Jogos

1. As fases de apuramento para a fase final são organizadas pelas ADR, segundo os modelos e os requisitos previamente estabelecidos pela FPF.
2. A fase final é organizada pela FPF.
3. As provas da FPF não são interrompidas por realização de jogos internacionais de carácter particular, ficando todavia reservado aos clubes que tenham um ou mais jogadores convocados, o direito de pedir adiamento dos jogos que lhes tenham sido marcados para as datas em que se verifique a impossibilidade de os poderem utilizar.
4. As ADR ou a FPF comunicam aos clubes, com pelo menos 48 horas de antecedência, os locais e horas dos jogos.
5. Apenas se podem realizar jogos em recintos que cumpram as disposições estipuladas nas Leis de Jogo da FIFA para o Futebol de Praia.
6. A duração dos jogos respeita as Leis de Jogo da FIFA para o Futebol de Praia.
7. A transmissão televisiva ou por qualquer outro suporte técnico, total ou parcial, em direto ou diferido, de jogos organizados pela FPF, pelos sócios ordinários da FPF ou pelos clubes filiados nestes, só pode realizar-se mediante prévia autorização da Direção da FPF.

Artigo 13.º Início do jogo

1. Com a antecedência mínima de 60 minutos do início do jogo, os delegados entregam ao árbitro principal a relação dos jogadores e técnicos (modelo FPF para futebol de praia), acompanhada dos cartões licença, não podendo ser mencionados nessa relação mais do que 12 jogadores.

2. A entrada das três equipas no terreno de jogo é ser efetuada com a presença de todos os jogadores.
3. Com o objetivo de permitir iniciar os jogos à hora prevista, as equipas devem estar junto da equipa de arbitragem, preparadas para entrar no terreno de jogo, 3 minutos antes da hora prevista para o início do mesmo.

Artigo 14.º Elegibilidade de Jogadores

1. Na competição podem participar atletas masculinos de categoria sénior.
2. Os processos de inscrição dos jogadores são remetidos à FPF pela ADR onde o clube está filiado.
3. A inscrição dos jogadores no Campeonato de Elite de Futebol de Praia deve ser instruída com os seguintes documentos:
 - a. Boletim de inscrição (modelo específico para esta prova);
 - b. Cópia do documento de identificação;
 - c. Exame médico desportivo;
 - d. Duas fotografias tipo passe, para emissão do cartão licença e registo na Associação;
 - e. Certificado emitido por um segurador, de que estão abrangidos por uma apólice que garanta um nível de cobertura igual ou superior ao mínimo legalmente exigido para o seguro desportivo, no caso de o atleta não aderir ao seguro de grupo da FPF.
4. A inscrição dos jogadores no Campeonato de Elite de Futebol de Praia vale somente para esta competição, não contando para efeitos de acumulação de inscrições nem de movimento de registo previsto no Regulamento do Estatuto, da Categoria, da Inscrição e Transferências de Jogadores.
5. Não são permitidas transferências de jogadores inscritos para participar no Campeonato de Elite de Futebol de Praia.
6. Cada equipa deve inscrever um mínimo de 10 jogadores e um máximo de 20 jogadores.

Artigo 15.º Bolas

Compete à organização à organização fornecer as bolas de jogo.

Artigo 16.º Numeração

A numeração nas camisolas dos jogadores é obrigatória, de acordo com as normas seguintes:

- a. A numeração das camisolas dos jogadores é obrigatória nas costas e na frente da camisola, sendo facultativa nos calções;
- b. Os números devem ser em cor que contraste com as cores próprias das camisolas e dos calções;
- c. Nas costas da camisola os números devem ter, pelo menos, 25 cm de altura, nos calções e na frente da camisola devem ter pelo menos 10 cm de altura;
- d. A numeração das camisolas é do 1 ao 18, devendo, no entanto, o número 1 estar reservado para um guarda-redes.

Artigo 17.º Equipamento

Quando dois clubes utilizarem equipamentos semelhantes ou de difícil distinção, é obrigado a mudar de equipamento o clube que constar em primeiro lugar no sorteio.

Artigo 18.º Publicidade nos equipamentos

1. Os clubes são obrigados a fixar, nas mangas do equipamento de jogo, a publicidade fornecida pela FPF.
2. É autorizado o uso de publicidade nos equipamentos dos Jogadores, com o limite de 6 patrocinadores.
3. A publicidade pode ser colocada na frente da camisola (dois), atrás da camisola (dois) e no calção (dois).
4. A área de publicidade não pode exceder: 800 CM² na parte da frente da camisola, 450 CM² na parte de trás da camisola e 300 CM² no calção.
5. A publicidade deve enquadrar-se com as cores originais do equipamento e não pode ter efeito crítico para os jogadores, árbitros, cronometristas, dirigentes e espectadores.

Artigo 19.º Arbitragem

O Conselho de Arbitragem da FPF nomeia para cada jogo as equipas de arbitragem que são compostas por dois árbitros e um cronometrista.

Artigo 20.º Banco de suplentes

1. No banco de suplentes podem permanecer até um máximo de 5 agentes desportivos: Treinador, Treinador Adjunto, Delegado, Médico, Enfermeiro, massagista ou fisioterapeuta.
2. É obrigatória a presença do treinador e do delegado.

Artigo 21.º Disciplina

1. O relatório do árbitro e do delegado da FPF são enviados ao à Secção Não Profissional do Conselho de Disciplina da FPF.
2. Os praticantes, treinadores e dirigentes castigados, bem como os demais agentes desportivos nessa condição, não podem circular nas zonas técnicas - balneários, zona de aquecimento e banco de suplentes -, somente sendo permitido assistir aos jogos nas bancadas.

Artigo 22.º Organização financeira

1. Não há organização financeira nos jogos do Campeonato de Elite de Futebol de Praia.
2. A FPF é titular de todos os direitos económicos da competição.
3. A FPF suporta as despesas com arbitragem e policiamento.
4. Todos os jogos são realizados sem entradas pagas.

Artigo 23.º Transmissão televisiva

1. A FPF é titular dos direitos de transmissão televisiva dos jogos, bem como dos respetivos resumos.
2. Compete à FPF determinar a data e a hora dos jogos que sejam objeto de transmissão televisiva, não podendo qualquer um dos clubes envolvidos recusar-se a participar.

3. A transmissão televisiva ou multimédia, total ou parcial, dos jogos do Campeonato, em direto ou em diferido, apenas se pode realizar mediante prévia autorização da FPF.
4. A autorização referida no número anterior apenas ocorre caso a FPF não pretenda proceder à transmissão do jogo nos termos do artigo anterior.
5. O pedido de autorização deve ser enviado à FPF 15 dias antes da data do jogo.
6. À transmissão, autorizada nos termos dos números anteriores, não podem estar associados patrocínios ou marcas, nomeadamente através de separadores ou *spots* publicitários, salvo se respeitantes a patrocinadores oficiais da Prova.
7. A transmissão em canal de televisão oficial de clube participante no jogo nunca pode ser no mesmo horário da transmissão pelo operador de televisão indicado pela FPF.
8. O titular dos direitos de transmissão televisiva tem competência exclusiva para instalar publicidade nas linhas do terreno de jogo, demais zonas visíveis em ambiente de televisão, painéis publicitários das conferências de imprensa e demais locais de atividades de media que se venham a realizar.
9. Nos jogos objeto de transmissão televisiva pela FPF, os clubes detêm direitos de publicidade estática na linha de publicidade do recinto, com ressalva da área reservada à FPF, correspondente a 12 espaços centrais na primeira linha de publicidade.
10. A publicidade a instalar pelos clubes, nos termos do número anterior, não pode ser concorrente com a dos patrocinadores da FPF, sem prejuízo dos contratos em vigor celebrados antes da publicação do presente regulamento.
11. A FPF reserva-se o direito de enviar para os clubes diretrizes gráficas para partilha, transmissão, total ou parcial, de jogos.
12. A recolha de imagens dos jogos para sua divulgação, quando feita por entidades que não sejam titulares dos direitos de transmissão televisiva, apenas deve ser feita nos termos e para os efeitos do disposto na Lei e no presente Regulamento.

Artigo 24.º Prémios

A FPF atribui uma Taça e 20 medalhas à equipa campeã, 20 medalhas à equipa finalista.

Título III Disposições finais

Artigo 25.º Protestos

1. Os protestos dos jogos do Campeonato são julgados pelo Conselho de Justiça da FPF, nos termos da competência que lhe é conferida nos Estatutos da FPF, devendo os fundamentos e a sua tramitação respeitar o que se encontra definido no Regimento desse órgão.
2. Os protestos dos jogos apenas podem ser interpostos pelos Clubes neles intervenientes.

Artigo 26º Entrada em Vigor

O presente Regulamento entra em vigor no primeiro dia da época desportiva 2016/2017, devendo ser previamente publicado através de Comunicado Oficial.

Anexo - Requerimento de publicidade para equipamentos



Requerimento de aprovação de publicidade no equipamento dos jogadores nas competições inter-clubes da FPF

Clube Requerente		Categoria			
Nome					
Morada					
Empresas de Publicidade (nomes)					
Frente da camisola	Costas da camisola	Calções		Manga	
		Posterior	Perna esquerda		
Empresas de Publicidade (descrição exata)					
Frente da camisola	Costas da camisola	Calções		Manga	
		Posterior	Perna esquerda		
Empresas de Publicidade (medida exata)					
Frente da camisola	Costas da camisola	Calções		Manga	
		Posterior	Perna esquerda		
área máxima: 600 cm ²	área máxima: 450 cm ² (sem interferir com a numeração)	área máxima: 220 cm ²	sobre o logotipo do fabricante: 120 cm ²	área máxima: 100 cm ²	

Aprovação da FPF: a publicidade do equipamento dos jogadores requerida foi aceite pelo presente para a época de

_____ / _____

Assinatura e Carimbo do clube requerente

--

Assinatura e Carimbo da Associação

--

Local

--

Data

--

Assinatura e Carimbo da FPF

--

N.B. este formulário deve ser enviado em triplicado com fotografia do equipamento

Indicações Técnicas - Camisolas

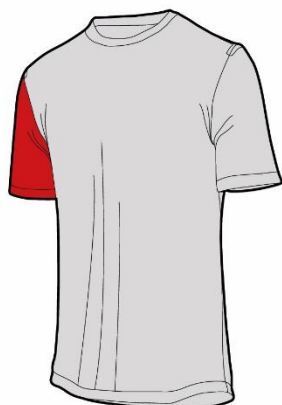

● - área reservada utilizável: 600 cm²



● - área reservada utilizável: 450 cm²
(sem interferir com a numeração)

● - Publicidade nas mangas reservada à entidade organizadora da competição com área máxima de 200 cm²

Indicações Técnicas - Calções

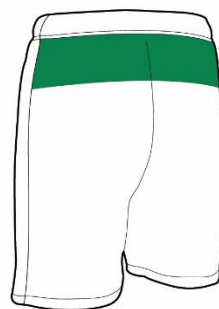
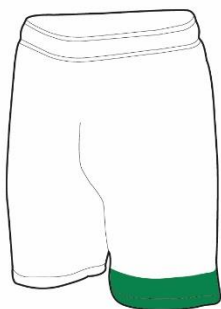

● - Área de Publicidade - na parte da frente da perna esquerda 120 cm²; na parte posterior 220 cm²;