

BOVALPO.com

Bolsa de Corredores - Bolsa de Valores
Valparaíso / Chile



BOLSA DE CORREDORES - BOLSA DE VALORES

Memoria 2017

MEMORIA



Bolsa de Corredores
Bolsa de Valores
2017

BOLSA DE CORREDORES - BOLSA DE VALORES

Estados Financieros
31 de Diciembre de 2017 y 2016



CARTA DE LA PRESIDENTA

SEÑORES ACCIONISTAS

La Bolsa de Corredores - Bolsa de Valores en el año 2017 obtuvo una pérdida de M\$ 8.669, que se compara favorablemente con los M\$ 24.169 de pérdida del año anterior, a pesar de que los ingresos por Actividades Ordinarias, correspondientes a Derechos de Bolsa, Derechos Computacionales, Custodia y Arriendo de Oficinas ascendieron a M\$342.228 respecto de los M\$423.254 del ejercicio anterior, siendo la causa principal, los menores ingresos percibidos por derechos pagados por los corredores de bolsa que hoy no pertenecen a la Institución.

Por otra parte, los gastos totales consolidados alcanzaron a M\$ 427.951, mostrando una disminución de un 20% respecto del año 2016. Esta baja se explica por la disminución en gastos de remuneraciones, honorarios, finiquitos, pese a las mantenciones de sistemas e infraestructura, principalmente del edificio.

Las transacciones registradas en los sistemas de la Bolsa alcanzaron a M\$ 382.048 en el año, experimentando una variación positiva de un 86% en relación con el 2016.

Los ingresos por arriendo de oficinas ascendieron a M\$ 51.336, lo que representa una disminución de un 5% respecto del año 2016, en el cual se percibieron M\$ 54.065 por este concepto, debido a la reparación y habilitación de espacios, que por su estado de deterioro, no pudieron ser arrendados.

En cuanto a la custodia de instrumentos de renta variable terminó el año con M\$ 23.413, un 26% menos que el año 2016.- Por otra parte, cabe señalar, que esta administración se ha enfocado en la búsqueda de nuevos negocios que le permitan ampliar sus ingresos, y sortear los efectos negativos que ha tenido para el desarrollo de la actividad de nuestros corredores, la reticencia de la Bolsa de Santiago de hacer obligatorias y vinculantes sus órdenes, obstaculizando el normal desarrollo de las operaciones interbolsas, situación que persistirá en el tiempo, por haber obtenido recientemente una fallo desfavorable de la Corte de Apelaciones de Valparaíso, en los recursos interpuestos en contra de la sentencia de primera instancia que rechazó nuestra demanda interpuesta por infracción la Ley de Libre Competencia, y mientras no se materialice una modificación legal, que debe ser recomendada por el Ministro de Hacienda al Ejecutivo, en cumplimiento a la sentencia dictada por el Tribunal de la Libre Competencia, lo que se perfila muy distante en el tiempo.

Como es de público conocimiento, la tendencia del Mercado a través de los años ha sido la de aumentar a los corredores las exigencias legales y administrativas para operar, lo que implica mayores costos en un negocio complejo, competitivo y con estrechos márgenes, de modo que a los corredores de menor tamaño se les hace cada vez más difícil cumplir con las mismas exigencias que a las grandes corredoras, lo que ha llevado, en la práctica, a una institucionalización del negocio bursátil. Evidentemente esto representa un riesgo para la continuidad de nuestra Bolsa, debido a la exigencia legal de contar con una cantidad mínima de diez corredores, no obstante que la Comisión Para el Mercado Financiero, (ex S.V.S.), puede autorizar el funcionamiento con un número inferior.

Un importante logro del año 2017, lo constituyó el Acuerdo de Cooperación recíproca celebrado entre nuestra Institución y el Mercado Argentino de Valores, MEV, que tiene como principal objetivo la creación y desarrollo de nuevos productos destinados a transarse en sus respectivas ruedas, mediante la implementación de mecanismos de interconexión de plataformas de negociación de valores e intercambio de información bursátil, desde sus respectivas ruedas, como también la asesoría y colaboración, en beneficio mutuo, destinados a profundizar sus respectivos negocios.

Esta alianza le permitirá a nuestra Bolsa beneficiarse con la amplia experiencia que tiene el MEV en la transacción de instrumentos de financiamiento, para fomentar la creación y el desarrollo de negocios e instrumentos financieros transables, dirigidos a apoyar el crecimiento de las pequeñas y medianas empresas, lo que nos permitirá contar con el apoyo de un actor relevante de la industria a nivel regional.

Por otra parte, nos hemos enfocado en aumentar la superficie arrendable del edificio, y estamos trabajando para reparar y arrendar a instituciones públicas o privadas aquellos espacios comunes que no están siendo utilizados.

Nuestros esfuerzos para el año 2018 se concentraran en mantener la existencia de una Bolsa centenaria, única en su tipo a nivel regional y una de las pocas instituciones que ha logrado seguir vigente pese a todo, mejorando su área de negocios, atrayendo nuevos actores, a fin de aumentar sus ingresos, tarea en la cual, el Directorio que presido y nuestro personal han comprometido su máximo esfuerzo para el logro de estos objetivos.

GLADYS SORAYA APARA RIADI
Presidenta del Directorio



BOLSA DE CORREDORES - BOLSA DE VALORES

Estados Financieros
31 de Diciembre de 2017 y 2016

INDICE

DIRECTORIO Y ADMINISTRACION	5
NOMINA DE CORREDOS DE BOLSA	6
ANTECEDENTES DE LA SOCIEDAD	7
ACTIVADES Y NEGOCIOS DE LA SOCIEDAD	9
ANALISIS RAZONADO	13
RIESGOS ASOCIADOS	15
MERCADO Y PARTICIPACION RELATIVA	19
HECHOS RELEVANTES	20
DICTAMEN DE LOS AUDITORES INDEPENDIENTES	23
ESTADO DE SITUACION FINANCIERA CLASIFICADO	24
ESTADO DE RESULTADOS POR FUNCION	25
ESTADO DE RESULTADOS INTEGRAL	26
ESTADO DE CAMBIOS EN EL PATRIMONIO	27
ESTADO DE FLUJO DE EFECTIVO INDIRECTO	29
NOTAS A LOS ESTADOS FINANCIEROS	31

BOLSA DE CORREDORES - BOLSA DE VALORES
Estados Financieros
31 de Diciembre de 2017 y 2016



BOLSA DE CORREDORES
BOLSA DE VALORES
2017

PRESIDENTA	Srta. Gladys S. Apara Riadi
VICEPRESIDENTE	Sr. Federico P. Centeno González
DIRECTORES	Sr. Gabriel Urenda Salamanca Sr. Carlos Grossman Badrian Sr. Jorge Mislej Musalem

COMITÉ DE AUTORREGULACIÓN

TITULARES	Sr. Piero Moltedo Perfetti Sr. Gustavo Alamos Alamos
------------------	---

ADMINISTRACIÓN

GERENTE GENERAL	Sr. Arie Gelfenstein Freundlich
------------------------	---------------------------------

BANQUEROS

BANCO DE CHILE
SCOTIABANK
BANCO BICE



BOLSA DE CORREDORES - BOLSA DE VALORES
Estados Financieros
31 de Diciembre de 2017 y 2016

BOLSA DE CORREDORES – BOLSA DE VALORES
CORREDORES

BANGLOBAL CORREDORES DE BOLSA SPA

RUT 76.209.873-3

www.larohecapital.com

Santiago Carmencita 25, Oficina 31, Las Condes
Fono : (2) 23333155

ICB CORREDORES DE BOLSA S.A.

RUT 76.306.360-7

www.intericb.cl

Santiago Andrés de Fuenzalida 47, Piso 2,
Providencia
Fono: 24320120
Fax : 24320193

Viña del Mar 1 Norte 655
Fono: 2156290
Fax : 2156297

BCI CORREDOR DE BOLSA S.A.

RUT 96.519.800-8

www.bicorredordebolsa.cl

Santiago Calle Magdalena 140, Piso 14
Las Condes
Fono: (2) 26928900
Fax: (2) 26728181

Viña del Mar Libertad 1405, Of. 1202, Torre Coraceros
Fono: 2503936

INTERVALORES CORREDORES DE BOLSA LTDA.

RUT 79.791.930-6

www.intervalores.cl

Santiago Carmencita N° 25, Oficina 32, Las
Condes
Fono: 29127000
Fax : 29127001

CHILE MARKET S.A. CORREDORES DE BOLSA

RUT 96.502.820-K

www.chilemarket.net

Santiago Moneda N° 1020, Piso 5
Fonos: 26712515 – 26986745
Fax : 26981271

SANTANDER CORREDORES DE BOLSA LTDA.

www.santander-investment.cl

Santiago Bandera 140, Piso 12.
Fono (2) 23363400
Fax (2) 26962097

DUPOL S.A. CORREDORES DE BOLSA

RUT 96.541.320-0

www.dupol.cl

Santiago La Bolsa N° 81- Piso 3
Fonos: 26721548 – 26718540
Fax : 26969153

PLUSKAPITAL CORREDORES DE BOLSA SPA

RUT 76.326.741-5

www.pluskapial.com

Santiago Nueva York 33, Of. 1402, Piso 14.
Fono : (2) 24817294

EUROAMERICA CORREDORES DE BOLSA S.A.

RUT 96.899.230-9

www.euroamerica.cl

Santiago Apoquindo 3885, Piso 21, Las Condes
Fono : 25817000
Fax : 22089450

STF CORREDORES DE BOLSA SPA

www.stfcapital.cl

Santiago Av. Cerro El Plomo 5680, Of. 1902,
Las Condes.
Fono: (2) 28967704

Viña del Mar Libertad 988
Fono: 3148400

BOLSA DE CORREDORES - BOLSA DE VALORES
Estados Financieros
31 de Diciembre de 2017 y 2016



MEMORIA 2017

Que el Directorio de la Bolsa de Corredores – Bolsa de Valores presenta a los Señores Accionistas el 24 de abril del 2018.

SEÑORES ACCIONISTAS

En conformidad a lo establecido en los Estatutos Sociales, tenemos el agrado de presentar a la consideración de ustedes, la Memoria y Estados Financieros de nuestra Institución, correspondiente al período entre el 1° de enero y el 31 de diciembre de 2017.

I. ANTECEDENTES DE LA SOCIEDAD

1. IDENTIFICACION BASICA

Razón Social: BOLSA DE CORREDORES – BOLSA DE VALORES

Domicilio Legal: Prat N° 798 – Valparaíso

R.U.T.: 96.518.240-3

Tipo de Entidad: Sociedad Anónima

2. DOCUMENTOS CONSTITUTIVOS

La Sociedad Anónima BOLSA DE CORREDORES – BOLSA DE VALORES fue constituida por Escritura Pública de fecha 17 de marzo de 1987, otorgada en la Notaría de Valparaíso de don Rafael Barahona Stahr, y su existencia fue autorizada por la Superintendencia de Valores y Seguros mediante Resolución N° 064 de fecha 19 de mayo de 1987.

El certificado de esta resolución fue inscrito a fojas 386, N° 397 del Registro de Comercio de 1987 del Conservador de Bienes Raíces de Valparaíso y publicado en el Diario Oficial N° 32.782 de fecha 29 de mayo de 1987.

3. DIRECCIONES

Prat N° 798 – Teléfono 2250677 – Casilla 674 – Valparaíso.

4. PROPIEDADES DE LA ENTIDAD

En la Institución no existen accionistas que controlen el 10% o más de las acciones de la Sociedad.



BOLSA DE CORREDORES - BOLSA DE VALORES

Estados Financieros

31 de Diciembre de 2017 y 2016

5. ADMINISTRACION Y PERSONAL

5.1. Organigrama

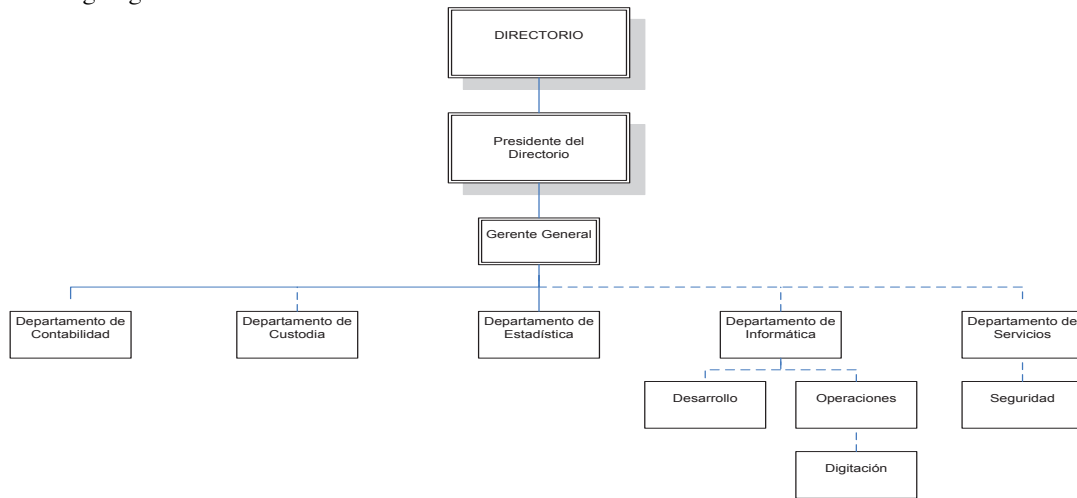

Directorio y Administración

Presidenta	:	Srta. G. Soraya Apari Riadi Abogada Universidad de Chile Juez Arbitro Financiero Juez Arbitro de Leasing Habitacional
Vicepresidente	:	Sr. Patricio Centeno González Ingeniero Comercial P.U.C.V. MBA New York University Doctor en Filosofía Universidad de Santiago de Compostela, España. Director de la Carrera de Ingeniería Comercial de la Universidad Andrés Bello. Director Instituto Chileno Norteamericano de Cultura. Empresario y Profesor Universitario.
Directores	:	Sr. Gabriel Urenda Salamanca Ex Director de Schager Energy S.A. Ex Gerente General de Trasset S.A. Director "Intervalores Corredores de Bolsa Ltda."
	:	Sr. Carlos Grossman Badrian Ingeniero Comercial de la P.U.C.V. Presidente Ejecutivo Holding Gros/co. Director ICB Corredores de Bolsa S.A. Director Química Latinoamericana S.A. Presidente Inversiones Mendoza S.A.
	:	Sr. Jorge Mislaj Musalem Ingeniero Comercial P.U.C.C. Consultor Externo Area Financiera Presidente y Director de Empresas Síndico de Quiebras Presidente Directorio Pluskapital Corredores de Bolsa SPA
Gerente General	:	Sr. Arie Gelfenstein Freundlich Ingeniero Comercial Profesor MBA Universidad Técnica Santa María Gerente General de la "Bolsa de Corredores-Bolsa de Valores" desde Junio de 1990.

5.2. Personal	Ejecutivos	: 1
	Técnicos	: 5
	Trabajadores	: 11

BOLSA DE CORREDORES - BOLSA DE VALORES

Estados Financieros

31 de Diciembre de 2017 y 2016



II. ACTIVIDAD Y NEGOCIOS DE LA SOCIEDAD

1. INFORMACION HISTORICA

La “Bolsa de Corredores – Bolsa de Valores”, Institución perteneciente al mercado de capitales, se crea y se funda en razón del deseo manifestado por los Accionistas y Ex – Corredores de la disuelta Bolsa de Valores de Valparaíso, en sentido de recuperar la centenaria Institución Bursátil que por décadas encauzó el ahorro y la inversión en la V Región y del país. La Bolsa de Valores de Valparaíso fue declarada en liquidación por la Superintendencia de Valores y Seguros con fecha 3 de enero de 1983 por no haberse adecuado a las nuevas exigencias legales impuestas a estas Instituciones a través de la Ley de mercado de Valores, Ley N° 18.045.

Producto de lo anterior, la Comisión Liquidadora liquida la Sociedad Bolsa de Valores de Valparaíso y crea una nueva con el nombre BOLSA DE CORREDORES – BOLSA DE VALORES.

Después de diversas gestiones ante las autoridades respectivas, se constituye por Escritura Pública la nueva Sociedad con fecha 17 de marzo de 1987, obteniéndose la autorización de existencia el 19 de mayo de 1987 de parte de la Superintendencia de Valores y Seguros. En forma paralela son sometidos a la consideración de las autoridades pertinentes el reglamento y los diversos manuales de operaciones necesarios, a fin de lograr un funcionamiento eficiente y transparente.

Asimismo, accionistas de la nueva Bolsa inician los trámites pertinentes ante las autoridades y el Directorio de la Sociedad a fin de transformarse en Corredores de Bolsa.

Estas gestiones llegan a término al obtenerse con fecha 30 de diciembre de 1987 la autorización de operación, la aprobación de los reglamentos y la inscripción definitiva de los Corredores de esta Bolsa, en su calidad de tales, en el registro de la Superintendencia de Valores y Seguros. Estos últimos ya habían sido aceptados en tal calidad por el Directorio de la Institución.

Cumplidos los requisitos legales y reglamentarios, la Bolsa de Corredores – Bolsa de Valores inició sus actividades operacionales y bursátiles con fecha 8 de abril de 1988.



BOLSA DE CORREDORES - BOLSA DE VALORES

Estados Financieros

31 de Diciembre de 2017 y 2016

2. DESCRIPCION DE LAS ACTIVIDADES Y NEGOCIOS DE LA INSTITUCION

Las actividades y negocios que desarrolla la Bolsa de Corredores son propios de una Bolsa de Valores, los cuales se encuentran definidos en los Estatutos Sociales y en la Ley de Mercado de Valores (Ley N° 18.045) que establece: “Las Bolsas de Valores son entidades que tienen por objeto proveer a sus miembros la implementación necesaria para que puedan realizar eficazmente, en el lugar que les proporcione, las transacciones de valores mediante mecanismos continuos de subasta pública y para que puedan efectuar las demás actividades de intermediación de valores que procedan en conformidad a la ley”.

Debido a la tramitación legal y reglamentaria que fue preciso realizar durante el año 1987 y parte de 1988, la Institución comenzó a desarrollar su giro principal, sólo a partir del segundo trimestre de 1988.

2.1. Productos, Negocios y Actividades

Los servicios que presta la Bolsa de Corredores están destinados fundamentalmente a los Corredores, de quienes a su vez, obtiene parte importante de sus ingresos por concepto de Derechos de Bolsa, donde ellos actúan como recaudadores.

Asimismo, dentro de otros usuarios de los servicios de la Bolsa de Corredores, cabe mencionar a:

Los usuarios de servicios computacionales, por medio de la venta de información financiera-bursátil a través del arriendo de terminales de consulta.

Los arrendatarios de oficinas en el edificio de propiedad de la Institución y en el cual están ubicadas, además, las dependencias administrativas y de servicios de la Bolsa y las oficinas de los Corredores de Bolsa.

Junto con lo anterior, se mantienen diversos servicios a disposición de la comunidad de Valparaíso, dentro de los cuales destacan el Centro de Información al Inversionista y los servicios de terminales de computación habilitados en el hall principal de la Institución, los que permiten al público en general estar diariamente informado de las fluctuaciones que experimenta el mercado de valores nacional.

2.2. Proveedores y Clientes

Los principales clientes de la Institución son los indicados en los párrafos anteriores.

En relación a los principales proveedores, cabe destacar la relación comercial que se tiene con Claro Servicios Empresariales S.A. el cual provee el sistema de transmisión de datos computacionales.

BOLSA DE CORREDORES - BOLSA DE VALORES

Estados Financieros

31 de Diciembre de 2017 y 2016



2.3. Propiedades

El único inmueble de la Bolsa de Corredores está ubicado en Prat N° 798, en pleno centro financieros de la ciudad de Valparaíso. En él se encuentran ubicadas las dependencias administrativas y de servicios de la Bolsa, así como las principales oficinas de los Corredores de Bolsa de la Institución.

2.4. Equipos

La Bolsa de Corredores cuenta con la implementación necesaria para desarrollar su giro en forma eficiente, compuesto por maquinaria y equipo normal de oficina, incluido los de computación, además de las instalaciones básicas para el funcionamiento del edificio.

2.5. Seguros

Los principales activos de la Institución cuentan con seguros contra los riesgos de incendio, terremoto y adicionales varios.

2.6. Contratos

Dentro de los contratos tomados por la Institución se encuentran el convenio suscrito con Claro Servicios Empresariales S.A. y GTD Teleductos S.A. para proveer el servicio de transmisión de datos en forma digital entre las ciudades de Valparaíso y Santiago.

2.7. Marcas y Patentes

Con fecha 11 de Noviembre de 2001 se registró la marca Bovalpo.com

2.8. Actividades Financieras

La Institución no realiza Actividades Financieras de Activos propios.

2.9. Mercados en los que Participa

La Bolsa de Corredores participa en el Mercado de Capitales y especialmente, en el Mercado Secundario de Valores.

La Bolsa cumple un papel fundamental en los mercados, que es proveer a compradores y vendedores de valores, un lugar físico de reunión para que puedan efectuar sus transacciones, a través de los servicios que prestan los Corredores de Bolsa.



BOLSA DE CORREDORES - BOLSA DE VALORES

Estados Financieros

31 de Diciembre de 2017 y 2016

2.10. Investigación y Desarrollo

La Bolsa de Corredores, por las especiales características de los mercados en los cuales participa, ha tomado los resguardos necesarios – tanto desde el punto de vista de los recursos humanos como los materiales – a fin de mantener un adecuado nivel de desarrollo y eficiencia. Es así, como para el año 2004 se implementaron otros sistemas especialmente relacionados con el Área de Internet.

2.11. Factores de Riesgo

Los principales factores de riesgo que enfrenta la sociedad son: Las condiciones generales de la economía y la aparición de nuevas Instituciones Bursátiles, todos factores que alteran el movimiento y actividad de la Institución, reflejando el estado de dichas condiciones.

2.12. Política de Dividendos

La Bolsa de Corredores, distribuirá a lo menos el 30% de las utilidades líquidas de cada ejercicio, dando cumplimiento de esta forma a lo dispuesto en la Ley N° 18.046 sobre Sociedades Anónimas.

La Sociedad no ha cancelado dividendos desde su constitución legal el 17 de marzo de 1987.

2.13. Política de Inversión y Financiamiento

La política está exclusivamente orientada a dotar a la Sociedad de los medios materiales y humanos que posibiliten el cumplimiento en forma eficaz de su objetivo social.

Lo anterior se enmarca dentro de una política de financiamiento de nuestras inversiones, en forma preferente, con recursos propios provenientes de la operación normal de la Institución, utilizándose el financiamiento bancario para cubrir las necesidades de capital de trabajo.

2.14. Valor de la Acción de la Bolsa de Corredores

El Valor libro al 31 de diciembre de 2017 asciende a \$21.333.315,03

BOLSA DE CORREDORES - BOLSA DE VALORES

Estados Financieros

31 de Diciembre de 2017 y 2016



III. ANALISIS RAZONADO

El Resultado final al 31 de diciembre de 2017 alcanzó a M\$ 8.669.- de pérdida.

Los Costos de Ventas, donde se reflejan principalmente los costos de asesorías y otros, corresponden al año 2017 a M \$ 307.459, cifra inferior al año 2016 que fue de M \$ 354.807 ya que en el año 2016, se hizo un reconocimiento de deudas por asesorías de Carlos F. Marin Orrego S.A. Corredores de Bolsa por los meses de julio, agosto, septiembre y octubre de 2016 por 200 UF cada uno, este valor se ha ido pagando en el tiempo mediante la compensación contra activos por cobrar a la Corredora por conceptos de derechos de bolsa, derechos computacionales, custodia y arriendos de oficina y en el año 2017 ya no queda saldo ni reconocimiento pendiente de pago por estos conceptos con respecto a esta Corredora de Bolsa. Por otro lado, también incidió en esta pérdida, en que los Ingresos de Actividades Ordinarias del año 2017 fueron notoriamente inferiores a los del año 2016, M \$ 342.228 y M \$ 423.254 respectivamente, generado principalmente por el reconocimiento en Provisión de Gastos versus la rebaja de Ingresos Ordinarios de: Derechos de Bolsa, Derechos Computacionales, Custodia y Arriendos de Oficina, que Carlos Marín O. Corredores de Bolsa le debe nuestra Institución al 31 de diciembre de 2017.

A continuación, se presentan algunos indicadores que dan cuenta de la posición financiera, liquidez y solvencia de la entidad:

A) LIQUIDEZ CORRIENTE	:	Razón de Activos Corrientes a Pasivos Corrientes.	
		31.12.2017	31.12.2016
		0,57 veces	0,48 veces
B) RAZON DE ENDEUDAMIENTO	:	Razón de Pasivos Corrientes a Patrimonio Total.	
		31.12.2017	31.12.2016
		31,78%	29,24%
C) RAZON DE ENDEUDAMIENTO A LARGO PLAZO	:	Razón de Pasivos no Corrientes a Patrimonio Total.	
		31.12.2017	31.12.2017
		45,74%	48,35%
D) PROPORCIÓN DEUDA CORRIENTE Y NO CORRIENTE SOBRE DEUDA TOTAL	:		
		31.12.2017	31.2016
	Corrientes	41%	37,7%
	No Corrientes	59%	62,3%



BOLSA DE CORREDORES - BOLSA DE VALORES

Estados Financieros
31 de Diciembre de 2017 y 2016

Con esto, los promedios mensuales de ingresos y gastos al 31 de diciembre de 2017 y 2016, son los siguientes:

Promedios mensuales de:

		31.12.2017	31.12.2016
Ingresos de actividades ordinarias	M\$	28.519	35.271
Costo de ventas		(25.622)	(29.567)
Otros ingresos por función		6.421	7.159
Gastos de administración		(6.669)	(6.586)
Otros Gastos por Función		(761)	(5.140)
Costos financieros		(2.486)	(3.163)
Resultado del Ejercicio		(722)	(2.014)

Los Gastos de Administración de M\$ (80.029).- al 31 de diciembre de 2017 corresponden principalmente a gastos en comunicaciones, asesorías computacionales, reparaciones y mantención del edificio y otros gastos menores.

Los Costos Financieros de M\$ (29.836).- al 31 de diciembre de 2017 corresponden principalmente a intereses bancarios devengados en el período por conceptos de créditos bancarios en UF de corto y largo plazo obtenidos de los Bancos de Chile y Scotiabank.

Los Otros Ingresos por Función de M\$ 77.054.- al 31 de diciembre de 2017 corresponden en gran parte a los ingresos obtenidos por el arriendo de oficinas del bien raíz propiedad de esta Institución, arriendo de internet, mantención de custodia a Corredores de Bolsa y otros.

Los Otros Gastos por Función de M\$ (9.136).- al 31 de diciembre de 2017 corresponden en su mayoría a asesorías externas realizadas a nuestra empresa.

BOLSA DE CORREDORES - BOLSA DE VALORES

Estados Financieros

31 de Diciembre de 2017 y 2016



IV RIESGOS ASOCIADOS

1. PRINCIPALES RIESGOS QUE ENFRENTA LA SOCIEDAD

La Bolsa de Valparaíso es parte de un entorno cambiante y variable, el riesgo es parte inherente de los objetivos estratégicos que la organización establece, tanto en el corto como en el largo plazo. Por eso, siguiendo las definiciones Internacionales identificamos los siguientes riesgos:

1.1. Riesgo Operacional:

Corresponde al riesgo de pérdida debido a la inadecuación o a la falla de los procesos, del personal y de los sistemas internos y/o de los controles internos aplicables o bien a causa de acontecimientos externos.

La Bolsa tiene identificado los principales riesgos y sus medidas de mitigación, para cada una de las actividades desarrolladas por la institución en sus procesos operacionales de manera de dar un servicio continuo, eficiente y seguro.

1.2. Riesgo Reputacional:

Corresponde al riesgo de pérdida en que incurre la organización por desprestigio, mala imagen, publicidad negativa, cierta o no, respecto de la institución y sus prácticas de negocios, que cause pérdida de clientes, disminución de ingresos o procesos judiciales.

La Bolsa ha mantenido en el último periodo una especial preocupación por este tipo de riesgo al cual se vio enfrentada el año 2016, por tanto la alta dirección, Gerencia y Directorio ha dispuesto a mejorar su Gobierno Corporativo dando mayor transparencia e información a nuestros accionistas, corredores, y mercado en General. Además, ha dispuesto una mejora sustancial en la Auditoría a los corredores miembros de manera de detectar cualquier inconveniente que indirectamente afecta a la Institución.

1.3. Riesgo Legal:

Riesgo de aplicación imprevista de una ley o regulación que deriva en una pérdida.

La Bolsa si bien está expuesta a este tipo de riesgo, no intermedia Valores, ni realiza transacciones, su riesgo legal se ha circunscrito a conseguir igualdad en la competitividad de las Bolsas de Valores y al cumplimiento de la normativa legal vigente.

1.4. Riesgo de Custodia y de Inversión:

Corresponde al riesgo de pérdida con respecto a los activos mantenidos en custodia en caso de insolvencia, negligencia, fraude, deficiente administración o mantenimiento inadecuado de registros de un custodio.



BOLSA DE CORREDORES - BOLSA DE VALORES

Estados Financieros

31 de Diciembre de 2017 y 2016

La Bolsa sólo mantiene custodia de clientes que intermedian nuestros corredores, existen procedimientos diarios de cuadratura, uso del DCV, Circularización a clientes, Identificación, Contratos y mandatos firmados y constantemente actualizados.

1.5. Riesgo Sistémico:

Corresponde al riesgo de la incapacidad de uno o más participantes para cumplir sus obligaciones conforme a lo previsto, y que ello implique que otros participantes tampoco sean capaces de cumplir sus obligaciones al vencimiento.

La Bolsa actúa por medio del DCV en la custodia y liquidación de valores, con cuadratura diaria de los mismos y procedimientos alternativos en caso de riesgos operacionales.

1.6. Riesgo de Crédito:

Riesgo de que una contraparte, ya sea un participante u otra entidad, no pueda cumplir íntegramente sus obligaciones financieras al vencimiento de ellas o en cualquier momento en el futuro.

La Bolsa no realiza operaciones de crédito con sus clientes, la exposición al riesgo de crédito de la sociedad es baja (cuentas por cobrar) dada las características de sus clientes. Los clientes de la Sociedad son principalmente del sector financiero con prestigio e historial de pago. Se considera este riesgo de baja probabilidad de ocurrencia. La Bolsa cuenta con una política de cobranza estructurada en función a que la rotación de la deuda de clientes sea eficiente y uniforme en el tiempo.

1.7. Riesgo de Liquidez:

Corresponde al riesgo de que una contraparte, ya sea un participante u otra entidad, no disponga de fondos suficientes para cumplir sus obligaciones financieras cuando y como se espera, aunque pueda hacerlo en el futuro.

La Bolsa presenta en sus Estados Financieros una liquidez que le permite cubrir sus obligaciones de corto, mediano y largo plazo. De acuerdo a la composición actual de sus activos, pasivos y flujo de entrada de caja.

1.8. Riesgo General de Negocio:

Posible deterioro del valor de la posición financiera de la organización a consecuencia de la caída de sus ingresos o del incremento de sus gastos, de un modo tal que estos excedan los ingresos y generen una pérdida imputable al capital.

La Bolsa está en constante proceso de generar más ingresos y racionalizar sus gastos, esta política ha permitido mantener una estabilidad financiera pese a tener pérdidas, y no incurrir en mayor endeudamiento, con un presupuesto de caja en equilibrio.

BOLSA DE CORREDORES - BOLSA DE VALORES

Estados Financieros
31 de Diciembre de 2017 y 2016



2. POLITICAS DE GESTION DE RIESGO

La planificación estratégica del negocio comienza con una evaluación del medio bursátil interno.

- Visión global de la economía (global y local);
- Corrientes actuales de cambios (sociales, culturales, políticos, legislativos y demográficos);
- Ambiente legal y regulatorio;
- Percepción de nuestro negocio por los mercados financieros, clasificadoras de riesgo y reguladores;
- Los resultados de estas evaluaciones serán una estrategia claramente definida del mercado objetivo de nuestros corredores y criterios claros de aceptación de riesgos;
- Contribuir al logro de los objetivos y a la mejora del desempeño de la organización.
- Asignar recursos a los problemas detectados por los dueños de procesos.
- Generar mejora continua a través de la resolución de problemas
- Entregar un estatus de los riesgos y como están funcionando los controles de la organización.
- Aumentar la rentabilidad de la Bolsa, mediante la toma de decisiones informadas, balanceando riesgo y retorno.

2.1. Riesgo Aceptable.

El Riesgo aceptable para BCV será determinado de acuerdo a los resultados financieros obtenidos por la Bolsa y auditados por los auditores externos, analizados por el Directorio y Aprobados por la junta anual de Accionistas. El Riesgo Aceptable corresponderá a una decisión informada de aceptar los impactos y probabilidad de ocurrencia de los Riesgos identificados.

Se definirán los siguientes elementos que permitirán a la organización proponer el Riesgo Aceptable.

2.2. Criterios para la medición de riesgos

Se realiza un “Análisis para la determinación de los procesos críticos relacionados”, estableciendo un Modelo de Alcance que dé respuesta a las necesidades de la Administración, proporcionando información útil para la correcta y oportuna toma de decisiones. El Modelo de Alcance permite identificar y definir los procesos que se incluirán en el Alcance del Proceso de Administración Integral de Riesgos. Para ello se utilizan dos tipos de factores:

2.2.1. Factores Cuantitativos

La Materialidad Planeada (MP) se relaciona con el margen de error permitido para los errores individuales o a nivel agregado en los estados financieros o subcuentas o clases de transacciones, que aseguren un nivel adecuado de razonabilidad de los Estados Financieros.

Por lo tanto, todas aquellas cuentas de los estados financieros o transacciones que excedan el valor definido como MP serán consideradas en la selección de procesos críticos a considerar.



BOLSA DE CORREDORES - BOLSA DE VALORES

Estados Financieros
31 de Diciembre de 2017 y 2016

2.2.2. Factores cualitativos

Las variables de carácter cualitativo que se deben considerar son las siguientes:

- Operaciones con alto grado de generación de pérdida.
- Fraude.
- Historia de errores (Auditoría Interna, Externa, SVS, etc.).
- Cambios significativos en la Estructura, Procesos, Sistemas o Regulaciones.
- Alto volumen y complejidad de las transacciones procesadas.
- Riesgos Estratégicos identificados.

Anualmente se debe actualizar y aplicar el Modelo de Alcance a fin de identificar nuevos procesos que deben ser incluidos en la Administración Integral de Riesgos.

Además, el resultado del análisis debe ser reflejado en el Mapa de Procesos de BCV, actualizando el mapa con los nuevos procesos incorporados en la Administración Integral de Riesgos. Un Mapa de proceso es la forma gráfica de representar el Macroproceso, procesos asociados y sus principales actividades.

Todos los procedimientos para la medición de riesgos deben constar por escrito, en el Manual de Gestión de Riesgos, el cual debe ser conocido por todos los funcionarios relacionados a la administración.

3. IDENTIFICACION, MITIGACION Y CONTROL DE RIESGOS

La Bolsa ha identificado cada uno de los riesgos principales que afectan a la organización, especialmente los descritos en el punto n1. Para esto existen los manuales de gestión de riesgo y control interno donde se identifican cada uno de los procesos que lleva a cargo la institución, como estos afectan al funcionamiento de la misma, el personal responsable y las medidas de mitigación en caso de que se dé un acontecimiento no deseado pero que se encuentra identificado.

Además existe un proceso continuo de actualización de procedimientos y de conocimiento por la alta Gerencia y el Directorio.

BOLSA DE CORREDORES - BOLSA DE VALORES

Estados Financieros

31 de Diciembre de 2017 y 2016

**IV. MERCADO Y PARTICIPACION RELATIVA****2017**

		Promedio Diario	Respecto a Enero	Respecto al mes anterior
Enero	M\$	8.765	--	--
Febrero	M\$	18.522	111,3%	113,3%
Marzo	M\$	19.460	122,0%	5,1%
Abril	M\$	12.246	39,7%	(37,1%)
Mayo	M\$	10.894	24,3%	(11,0%)
Junio	M\$	41.752	376,3%	283,3%
Julio	M\$	28.206	221,8%	(32,4%)
Agosto	M\$	37.806	331,3%	34,4%
Septiembre	M\$	19.163	118,6%	(49,3%)
Octubre	M\$	83.950	857,8%	338,1%
Noviembre	M\$	16.998	93,9%	(79,8%)
Diciembre	M\$	84.286	861,6%	395,9%

2016

		Promedio Diario	Respecto a Enero	Respecto al mes anterior
Enero	M\$	2.931	--	--
Febrero	M\$	4.800	63,8%	63,8%
Marzo	M\$	19.464	564,1%	305,5%
Abril	M\$	13.834	372,0%	(28,9%)
Mayo	M\$	8.404	186,7%	(39,3%)
Junio	M\$	5.063	72,7%	(39,8%)
Julio	M\$	3.150	7,5%	(37,8%)
Agosto	M\$	27.738	846,4%	780,5%
Septiembre	M\$	44.711	1.425,5%	61,2%
Octubre	M\$	48.957	1.570,3%	9,5%
Noviembre	M\$	11.897	305,9%	(75,7%)
Diciembre	M\$	14.458	393,3%	21,5%



BOLSA DE CORREDORES - BOLSA DE VALORES

Estados Financieros

31 de Diciembre de 2017 y 2016

V. HECHOS RELEVANTES

En el mes de Abril de 2017 pasó a integrar el Directorio de nuestra Institución don Jorge Luis Mislej Musalem en representación de la Corredora de Bolsa Pluscapital SPA, en reemplazo de don Rodrigo Pinilla Ascencio, el cual renunció con fecha 3 de marzo de 2017.

Con fecha 3 de enero de 2018 nuestra Institución ha firmado un “Acuerdo de Cooperación Recíproca” con el Mercado Argentino de Valores S.A. para la creación y desarrollo de nuevos productos, como también para la asesoría y colaboración en beneficio mutuo, destinados a profundizar sus respectivos negocios, cuya principal finalidad es la obtención y cumplimiento de los siguientes objetivos:

- A.- Establecer mecanismos de cooperación mutua y recíproca para la creación y desarrollo de nuevos negocios y productos destinados a transarse en sus respectivas ruedas.
 - B.- La implementación en sus respectivos mercados, en la medida de ser posible, de los productos y servicios que se transan al interior de cada una de ellas.
 - C.- Establecer los mecanismos de interconexión de plataformas de negociación de valores e intercambio de información bursátil entre ambas Bolsas.
 - D.- Fomentar la creación y desarrollo de negocios e instrumentos financieros transables en sus respectivas ruedas, dirigidos a apoyar el crecimiento de las pequeñas y medianas empresas de ambos países.
 - E.- Establecer mecanismos de cooperación, recíprocos, mediante el uso de herramientas tecnológicas y transferencia de información desde sus respectivas plataformas.
 - F.- Propender la implementación de la infraestructura necesaria para la negociación de títulos y otros valores en el mercado local.
 - G.- En general, desarrollar los mecanismos de cooperación, asesoría, complementación y participación recíproca que sean necesarios para el cumplimiento de programa de actividades que determinen las partes para la concreción de los objetivos perseguidos con el presente acuerdo.
- No han ocurrido otros hechos relevantes que informar durante el cuarto trimestre de 2017.

Arie Gelfenstein Freundlich
GERENTE GENERAL
BOLSA DE CORREDORES – BOLSA DE VALORES

VI. REMUNERACIONES AL DIRECTORIO

Desde el año 2013 en adelante, se ha establecido como remuneraciones al Directorio la cantidad de 5 Unidades de Fomento por sesión asistida, de conformidad con lo acordado en la última Junta Ordinaria de Accionistas celebrada en Abril de 2013, acuerdo que se mantiene vigente al 31 de diciembre de 2017.

Durante los ejercicios 2017 y 2016, no se han cancelado remuneraciones al Directorio.



BOLSA DE CORREDORES - BOLSA DE VALORES
Estados Financieros
31 de Diciembre de 2017 y 2016

TOTAL GENERAL TRANSADO

BOLSA DE CORREDORES - BOLSA DE VALORES

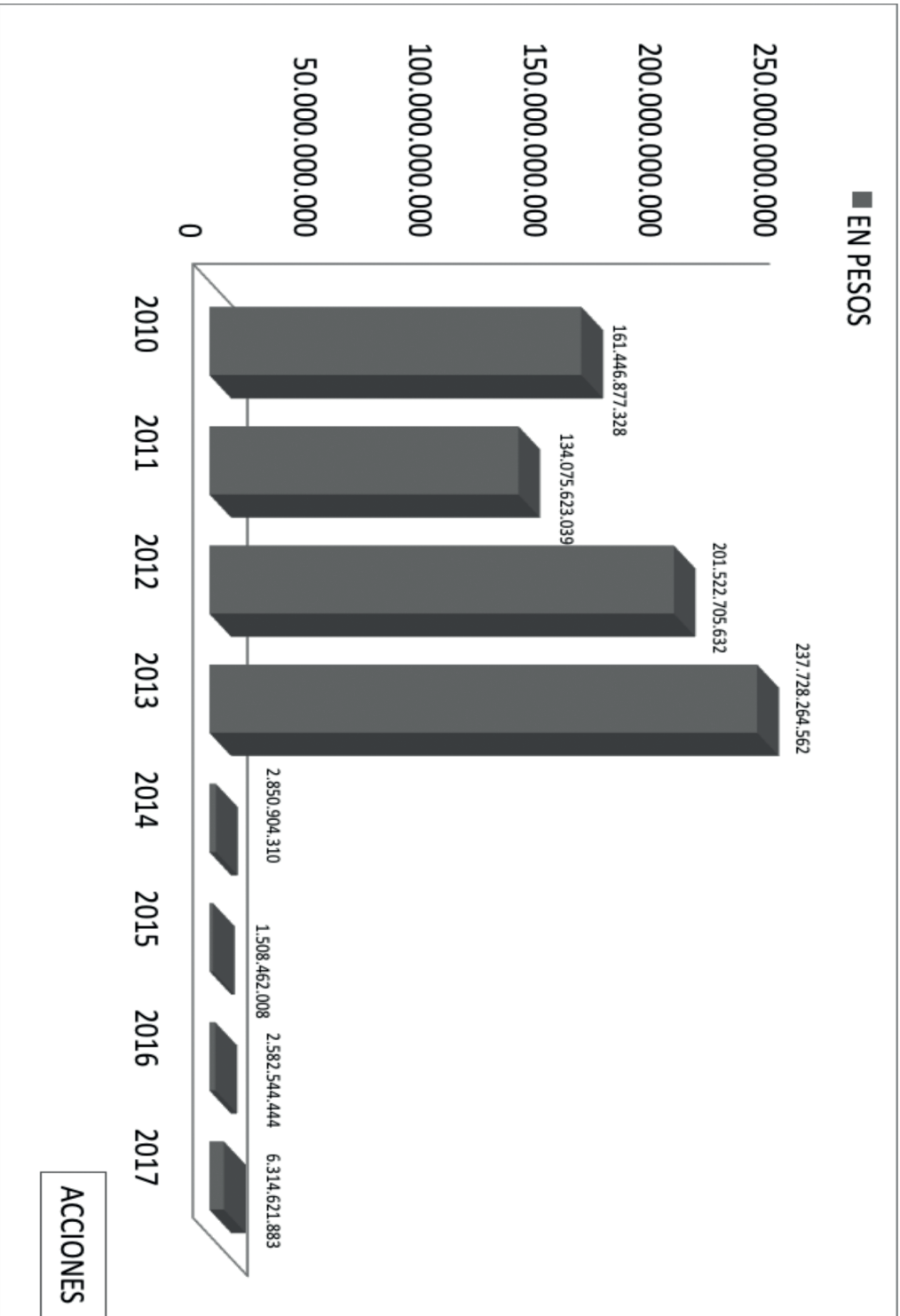



BOLSA DE CORREDORES - BOLSA DE VALORES

Estados Financieros
31 de Diciembre de 2017 y 2016

INFORME DEL AUDITOR INDEPENDIENTE

CONTENIDO

	Página
Estado de Situación Financiera Clasificado	24
Estado de Resultados por Función	25
Estado de Resultados Integral	26
Estado de Cambios en el Patrimonio	27
Estado de Flujo de Efectivo Indirecto	29
Notas a los Estados Financieros	
1. Información Corporativa	31
2. Bases de Presentación de los Estados Financieros	31
3. Principales Criterios Contables Aplicados	33
4. Efectivo y Equivalente de Efectivo	42
5. Otros Activos Financieros, Corrientes	43
6. Deudores Comerciales y Otras Cuentas por Cobrar	45
7. Cuentas por Cobrar y Pagar a Entidades Relacionadas	47
8. Cuentas por Cobrar y Pagar por Impuestos Corrientes	48
9. Propiedades, Planta y Equipo	49
10. Activos Intangibles, distintos de la plusvalía	51
11. Propiedades de Inversión	52
12. Otros Activos Financieros, no corrientes	54
13. Impuestos Diferidos e Impuesto a la Renta	55
14. Otros Pasivos Financieros, corrientes y no corrientes	56
15. Cuentas Comerciales y Otras Cuentas por Pagar, corrientes	57
16. Otros Pasivos no Financieros, corrientes	58
17. Otras Provisiones, Corrientes	58
18. Ingresos y Costos Ordinarios	59
19. Otros Ingresos y Gastos por Función	61
20. Transacciones con Entidades Relacionadas	62
21. Remuneración del Directorio	62
22. Contingencias	62
23. Medio Ambiente	63
24. Factores de Riesgo	63
25. Hechos Posteriores	64
26. Sanciones	64

BOLSA DE CORREDORES - BOLSA DE VALORES

Estados Financieros

31 de Diciembre de 2017 y 2016



INFORME DEL AUDITOR INDEPENDIENTE

Señores

Presidente, Directores y Accionistas

Bolsa de Corredores - Bolsa de Valores

Hemos efectuado una auditoría a los estados financieros adjuntos de Bolsa de Corredores - Bolsa de Valores, que comprenden los estados de situación financiera al 31 de diciembre de 2017 y 2016 y los correspondientes estados de resultados integrales, de cambios en el patrimonio y de flujos de efectivo por los años terminados en esas fechas y las correspondientes notas a los estados financieros.

Responsabilidad de la Administración por los estados financieros

La Administración es responsable por la preparación y presentación razonable de estos estados financieros de acuerdo con Normas Internacionales de Información Financiera (NIIF). Esta responsabilidad incluye el diseño, implementación y mantención de un control interno pertinente para la preparación y presentación razonable de estados financieros que estén exentos de representaciones incorrectas significativas, ya sea debido a fraude o error.

Responsabilidad del auditor

Nuestra responsabilidad consiste en expresar una opinión sobre estos estados financieros a base de nuestras auditorías. Efectuamos nuestras auditorías de acuerdo con normas de auditoría generalmente aceptadas en Chile. Tales normas requieren que planifiquemos y realicemos nuestro trabajo con el objeto de lograr un razonable grado de seguridad que los estados financieros están exentos de representaciones incorrectas significativas.

Una auditoría comprende efectuar procedimientos para obtener evidencia de auditoría sobre los montos y revelaciones en los estados financieros. Los procedimientos seleccionados dependen del juicio del auditor, incluyendo la evaluación de los riesgos de representaciones incorrectas significativas de los estados financieros, ya sea debido a fraude o error. Al efectuar estas evaluaciones de los riesgos, el auditor considera el control interno pertinente para la preparación y presentación razonable de los estados financieros de la entidad, con el objeto de diseñar procedimientos de auditoría que sean apropiados en las circunstancias, pero no con el propósito de expresar una opinión sobre la efectividad del control interno de la entidad. En consecuencia, no expresamos tal tipo de opinión. Una auditoría incluye, también, evaluar lo apropiadas que son las políticas de contabilidad utilizadas y la razonabilidad de las estimaciones contables significativas efectuadas por la Administración, así como una evaluación de la presentación general de los estados financieros.

Consideramos que la evidencia de auditoría que hemos obtenido es suficiente y apropiada para proporcionarnos una base para nuestra opinión de auditoría.

Opinión

En nuestra opinión, los mencionados estados financieros presentan razonablemente, en todos sus aspectos significativos, la situación financiera de Bolsa de Corredores - Bolsa de Valores al 31 de diciembre de 2017 y 2016 y los resultados de sus operaciones y los flujos de efectivo por los años terminados en esas fechas de acuerdo con Normas Internacionales de Información Financiera.

Orlando Jeria Garay

Jeria Auditores Consultores Limitada

Santiago, 16 de febrero de 2018.



BOLSA DE CORREDORES - BOLSA DE VALORES

Estados Financieros

31 de Diciembre de 2017 y 2016

SVS Estado de Situación Financiera Clasificado		31-12-2017	31-12-2016
Estado de Situación Financiera			
Activos			
Activos corrientes			
		M\$	M\$
Efectivo y Equivalentes al Efectivo	4	50.416	35.842
Otros activos financieros, corrientes	5	43.824	66.172
Otros activos no financieros, corrientes		5.626	-
-Deudores comerciales y otras cuentas por cobrar, corrientes	6	123.130	68.774
Cuentas por Cobrar a Entidades Relacionadas, corrientes	7	-	-
Inventarios		-	-
Activos biológicos, corrientes		-	-
Activos por impuestos, corrientes	8	9.338	9.185
Total de activos corrientes distintos de los activos o grupos de activos para su disposición clasificados como mantenidos para la venta o como mantenidos para distribuir a los propietarios		232.334	179.973
Activos no corrientes o grupos de activos para su disposición clasificados como mantenidos para la venta		-	-
Activos no corrientes o grupos de activos para su disposición clasificados como mantenidos para distribuir a los propietarios		-	-
Activos no corrientes o grupos de activos para su disposición clasificados como mantenidos para la venta o como mantenidos para distribuir a los propietarios		-	-
Activos corrientes totales		232.334	179.973
Activos no corrientes			
Otros activos financieros, no corrientes	12	3.147	3.147
Otros activos no financieros, no corrientes			
Derechos por cobrar, no corrientes			
Cuentas por Cobrar a Entidades Relacionadas, no corrientes			
Inversiones contabilizadas utilizando el método de la participación			
Activos intangibles distintos de la plusvalía	10	66.887	105.521
Plusvalía			
Propiedades, Planta y Equipo	9	1.036.933	1.054.849
Activos biológicos, no corrientes			
Propiedad de inversión	11	932.997	945.034
Activos por impuestos diferidos			
Total de activos no corrientes		2.039.964	2.108.551
Total de activos		2.272.298	2.288.524
Patrimonio y pasivos			
Pasivos			
Pasivos corrientes			
Otros pasivos financieros, corrientes	14	57.087	59.396
Cuentas comerciales y otras cuentas por pagar, corrientes	15	72.730	70.020
Cuentas por Pagar a Entidades Relacionadas, corrientes	7	131.579	134.638
Otras provisiones, corrientes	17	69.637	281
Pasivos por Impuestos, corrientes	8	14.016	20.743
Provisiones por beneficios a los empleados, corrientes	17	21.107	23.139
Otros pasivos no financieros, corrientes	16	40.636	68.566
Total de pasivos corrientes distintos de los pasivos incluidos en grupos de activos para su disposición clasificados como mantenidos para la venta		406.792	376.783
Pasivos incluidos en grupos de activos para su disposición clasificados como mantenidos para la venta			
Pasivos corrientes totales		406.792	376.783
Pasivos no corrientes			
Otros pasivos financieros, no corrientes	14	228.581	266.147
Otras cuentas por pagar, no corrientes			
Cuentas por Pagar a Entidades Relacionadas, no corrientes			
Otras provisiones, no corrientes			
Pasivo por impuestos diferidos	13	356.926	356.926
Provisiones por beneficios a los empleados, no corrientes			
Otros pasivos no financieros, no corrientes			
Total de pasivos no corrientes		585.507	623.073
Total pasivos		992.299	999.856
Patrimonio			
Capital emitido		705.584	705.584
Ganancias (pérdidas) acumuladas		(769.045)	(760.376)
Primas de emisión		15.400	15.400
Acciones propias en cartera			
Otras participaciones en el patrimonio			
Otras reservas		1.328.060	1.328.060
Patrimonio atribuible a los propietarios de la controladora		1.279.999	1.288.668
Participaciones no controladoras			
Patrimonio total		1.279.999	1.288.668
Total de patrimonio y pasivos		2.272.298	2.288.524

BOLSA DE CORREDORES - BOLSA DE VALORES

Estados Financieros
31 de Diciembre de 2017 y 2016



SVS Estado de Resultado Por Función	ACUMULADO	
	01-01-2017 31-12-2017	01-01-2016 31-12-2016
	M\$	M\$
Estado de resultados		
Ganancia (pérdida)		
Ingresos de actividades ordinarias	18 342.228	423.254
Costo de ventas	18 (307.459)	(354.807)
Ganancia bruta	34.769	68.447
Ganancias que surgen de la baja en cuentas de activos financieros medidos al costo amortizado		
Pérdidas que surgen de la baja en cuentas de activos financieros medidos al costo amortizado		
Otros ingresos, por función	19 77.054	85.903
Costos de distribución		
Gasto de administración	18 (80.029)	(79.036)
Otros gastos, por función	19 (9.136)	(61.678)
Otras ganancias (pérdidas)		
Ingresos financieros		
Costos financieros	(29.836)	(37.958)
Participación en las ganancias (pérdidas) de asociadas y negocios conjuntos que se contabilicen utilizando el método de la participación		
Diferencias de cambio	(1.491)	153
Resultados por unidades de reajuste		
Ganancias (pérdidas) que surgen de la diferencia entre el valor libro anterior y el valor justo de activos financieros reclasificados medidos a valor razonable		
Ganancia (pérdida), antes de impuestos	(8.669)	(24.169)
Gasto por impuestos a las ganancias		
Ganancia (pérdida) procedente de operaciones continuadas	(8.669)	(24.169)
Ganancia (pérdida) procedente de operaciones discontinuadas		
Ganancia (pérdida)	(8.669)	(24.169)
Ganancia (pérdida), atribuible a		
Ganancia (pérdida), atribuible a los propietarios de la controladora	(8.669)	(24.169)
Ganancia (pérdida), atribuible a participaciones no controladoras		
Ganancia (pérdida)	(8.669)	(24.169)
Ganancias por acción		
Ganancia por acción básica		
Ganancia (pérdida) por acción básica en operaciones continuadas	(144,4833)	(402,8167)
Ganancia (pérdidas por acción básica en operaciones discontinuadas		
Ganancia (pérdida) por acción básica	(144,4833)	(402,8167)
Ganancias por acción diluidas		
Ganancias (pérdida) diluida por acción procedente de operaciones continuadas	(144,4833)	(402,8167)
Ganancias (pérdida) diluida por acción procedentes de operaciones discontinuadas		
Ganancias (pérdida) diluida por acción	(144,4833)	(402,8167)



BOLSA DE CORREDORES - BOLSA DE VALORES
Estados Financieros
31 de Diciembre de 2017 y 2016

SVS Estado de Resultado Integral	ACUMULADO	
	01-01-2017	01-01-2016
	31-12-2017	31-12-2016
	M\$	M\$
Estado del resultado integral		
Ganancia (pérdida)	(8.669)	(24.169)
Componentes de otro resultado integral, antes de impuestos		
Diferencias de cambio por conversión		
Ganancias (pérdidas) por diferencias de cambio de conversión, antes de impuestos		
Ajustes de reclasificación en diferencias de cambio de conversión, antes de impuestos		
Otro resultado integral, antes de impuestos, diferencias de cambio por conversión		
Activos financieros disponibles para la venta		
Ganancias (pérdidas) por nuevas mediciones de activos financieros disponibles para la venta, antes de impuestos		
Ajustes de reclasificación, activos financieros disponibles para la venta, antes de impuestos		
Otro resultado integral, antes de impuestos, activos financieros disponibles para la venta		
Coberturas del flujo de efectivo		
Ganancias (pérdidas) por coberturas de flujos de efectivo, antes de impuestos		
Ajustes de reclasificación en coberturas de flujos de efectivo, antes de impuestos		
Ajustes por importes transferidos al importe inicial en libros de las partidas cubiertas		
Otro resultado integral, antes de impuestos, coberturas del flujo de efectivo		
Otro resultado integral, antes de impuestos, ganancias (pérdidas) de inversiones en instrumentos de patrimonio		
Otro resultado integral, antes de impuestos, ganancias (pérdidas) por revaluación		
Otro resultado integral, antes de impuestos, ganancias (pérdidas) actuariales por planes de beneficios definidos		
Participación en el otro resultado integral de asociadas y negocios conjuntos contabilizados utilizando el método de la participación		
Otros componentes de otro resultado integral, antes de impuestos		
Impuesto a las ganancias relacionado con componentes de otro resultado integral		
Impuesto a las ganancias relacionado con diferencias de cambio de conversión de otro resultado integral		
Impuesto a las ganancias relacionado con inversiones en instrumentos de patrimonio de otro resultado integral		
Impuesto a las ganancias relacionado con activos financieros disponibles para la venta de otro resultado integral		
Impuesto a las ganancias relacionado con coberturas de flujos de efectivo de otro resultado integral		
Impuesto a las ganancias relacionado con cambios en el superávit de revaluación de otro resultado integral		
Impuesto a las ganancias relacionado con planes de beneficios definidos de otro resultado integral		
Ajustes de reclasificación en el impuesto a las ganancias relacionado con componentes de otro resultado		
Suma de impuestos a las ganancias relacionados con componentes de otro resultado integral		
Otro resultado integral		
Resultado integral total	(8.669)	(24.169)
Resultado integral atribuible a		
Resultado integral atribuible a los propietarios de la controladora	(8.669)	(24.169)
Resultado integral atribuible a participaciones no controladoras		-
Resultado integral total	(8.669)	(24.169)

BOLSA DE CORREDORES - BOLSA DE VALORES

Estados Financieros
31 de Diciembre de 2017 y 2016



Estado de Variación Patrimonial

	Capital emitido	Primas de emisión	Acciones propias en cartera	Otras participación en el patrimonio	Superávit de Revaluación	Reservas por diferencias de cambio de conversión	Reservas de coberturas de flujo de caja	Reservas de ganancias y pérdidas por planes de beneficios definidos	Reservas de ganancias o pérdidas en la remediación de activos financieros disponibles para la venta	Otras reventas	Otras reservas	Ganancias (pérdidas) acumuladas	Patrimonio atribuible a los propietarios de la controladora	Participaciones no controladoras	Patrimonio total
Saldo Inicial Periodo Actual 01/01/2017	705.584	15.400			1.328.060						1.328.060	(760.376)	1.288.668		1.288.668
Incremento (disminución) por otros cambios en el patrimonio															
Incremento (disminución) por correcciones de errores															
Saldo Inicial Reexpresado	705.584	15.400			1.328.060						1.328.060	(760.376)	1.288.668		1.288.668
Cambios en patrimonio															
Resultado Integral															
Ganancia (pérdida)															
Otro resultado integral															
Resultado integral															
Emisión de patrimonio															
Dividendos															
Incremento (disminución) por otras aportaciones de los propietarios															
Incremento (disminución) por otras distribuciones a los propietarios															
Incremento (disminución) por transferencias y otros cambios															
Incremento (disminución) por transacciones de acciones en cartera															
Incremento (disminución) por cambios en la participación de subsidiarias que no impliquen pérdida de con															
Total de cambios en patrimonio		15.400			1.328.060						1.328.060	(769.045)	(8.669)		(8.669)
Saldo Final Periodo Actual 31/12/2017	705.584	15.400			1.328.060						1.328.060	-769.045	1.279.999		1.279.999



BOLSA DE CORREDORES - BOLSA DE VALORES
Estados Financieros
31 de Diciembre de 2017 y 2016

Estado de Variación Patrimonial (continuación)

	Capital emitido	Primas de emisión	Acciones propias en cartera	Otras participación en el patrimonio	Superávit de Revaluación	Reservas por diferencias de cambio por conversión	Reservas de coberturas de flujo de caja	Reservas de ganancias y pérdidas por planes de beneficios definidos	Reservas de ganancias o pérdidas en la remediación de activos financieros disponibles para la venta	Otras reservas varias	Otras reservas	Ganancias (pérdidas) acumuladas	Patrimonio atribuible a los propietarios de la controladora	Participaciones no controladoras	Patrimonio total
Saldo Inicial Periodo Actual 01/01/2016	705.584	15.400			1.328.060						1.328.060	(736.207)	1.312.837		1.312.837
Incremento (disminución) por otros cambios en el patrimonio															
Incremento (disminución) por correcciones de errores															
Saldo Inicial Reexpresado	705.584	15.400			1.328.060						1.328.060	(736.207)	1.312.837		1.312.837
Cambios en patrimonio															
Resultado Integral															
Ganancia (pérdida)													(24.169)		(24.169)
Otro resultado Integral													(24.169)		(24.169)
Resultado Integral													(24.169)		(24.169)
Emisión de patrimonio															
Dividendos															
Incremento (disminución) por otras aportaciones de los propietarios															
Incremento (disminución) por otras distribuciones a los propietarios															
Incremento (disminución) por transferencias y otros cambios															
Incremento (disminución) por transacciones de acciones en cartera															
Incremento (disminución) por cambios en la participación de subsidiarias que no impliquen pérdida de control															
Total de cambios en patrimonio															
Saldo Final Periodo Actual 31/12/2016	705.584	15.400			1.328.060						1.328.060	(760.376)	(1.288.668)		(1.288.668)

BOLSA DE CORREDORES - BOLSA DE VALORES

Estados Financieros
31 de Diciembre de 2017 y 2016



SVS Estado de Flujo de Efectivo Indirecto	01-01-2017 31-12-2017	01-01-2016 31-12-2016
Estado de flujos de efectivo		
Flujos de efectivo procedentes de (utilizados en) actividades de operación	M\$	M\$
Ganancia (pérdida)	(8.669)	(24.169)
Ajustes por conciliación de ganancias (pérdidas)		
Ajustes por gasto por impuestos a las ganancias		
Ajustes por disminuciones (incrementos) en los inventarios		
Ajustes por disminuciones (incrementos) en cuentas por cobrar de origen comercial	(52.362)	(69.393)
Ajustes por disminuciones (incrementos) en otras cuentas por cobrar derivadas de las actividades de operación		9.568
Ajustes por incrementos (disminuciones) en cuentas por pagar de origen comercial	(37.796)	(33.017)
Ajustes por incrementos (disminuciones) en otras cuentas por pagar derivadas de las actividades de operación		(3.387)
Ajustes por gastos de depreciación y amortización	68.588	76.344
Ajustes por deterioro de valor (reversiones de pérdidas por deterioro de valor) reconocidas en el resultado del período		
Ajustes por provisiones	67.830	1.487
Ajustes por pérdidas (ganancias) de moneda extranjera no realizadas		
Ajustes por participaciones no controladoras		
Ajustes por pagos basados en acciones		
Ajustes por pérdidas (ganancias) de valor razonable		
Ajustes por ganancias no distribuidas de asociadas		
Otros ajustes por partidas distintas al efectivo		
Ajustes por pérdidas (ganancias) por la disposición de activos no corrientes		
Otros ajustes para los que los efectos sobre el efectivo son flujos de efectivo de inversión o financiación.		
Total de ajustes por conciliación de ganancias (pérdidas)	46.260	(18.398)
Dividendos pagados		
Dividendos recibidos		
Intereses pagados		
Intereses recibidos		
Impuestos a las ganancias reembolsados (pagados)		
Otras entradas (salidas) de efectivo	12.240	24.560
Flujos de efectivo netos procedentes de (utilizados en) actividades de operación	49.831	(18.007)



BOLSA DE CORREDORES - BOLSA DE VALORES

Estados Financieros

31 de Diciembre de 2017 y 2016

	M\$	M\$
Flujos de efectivo procedentes de (utilizados en) actividades de inversión		
Flujos de efectivo procedentes de la pérdida de control de subsidiarias u otros negocios		
Flujos de efectivo utilizados para obtener el control de subsidiarias u otros negocios		
Flujos de efectivo utilizados en la compra de participaciones no controladoras		
Otros cobros por la venta de patrimonio o instrumentos de deuda de otras entidades		
Otros pagos para adquirir patrimonio o instrumentos de deuda de otras entidades		
Otros cobros por la venta de participaciones en negocios conjuntos		
Otros pagos para adquirir participaciones en negocios conjuntos		
Préstamos a entidades relacionadas		
Importes procedentes de la venta de propiedades, planta y equipo		
Compras de propiedades, planta y equipo		(1.187)
Importes procedentes de ventas de activos intangibles		
Compras de activos intangibles		
Importes procedentes de otros activos a largo plazo		
Compras de otros activos a largo plazo		
Importes procedentes de subvenciones del gobierno		
Anticipos de efectivo y préstamos concedidos a terceros		
Cobros procedentes del reembolso de anticipos y préstamos concedidos a terceros		
Pagos derivados de contratos de futuro, a término, de opciones y de permuta financiera		
Cobros procedentes de contratos de futuro, a término, de opciones y de permuta financiera		
Cobros a entidades relacionadas		
Dividendos recibidos		
Intereses recibidos		
Impuestos a las ganancias reembolsados (pagados)		
Otras entradas (salidas) de efectivo		
Flujos de efectivo netos procedentes de (utilizados en) actividades de inversión		(1.187)
Flujos de efectivo procedentes de (utilizados en) actividades de financiación		
Importes procedentes de la emisión de acciones		
Importes procedentes de la emisión de otros instrumentos de patrimonio		
Pagos por adquirir o rescatar las acciones de la entidad		
Pagos por otras participaciones en el patrimonio		
Importes procedentes de préstamos de largo plazo		
Importes procedentes de préstamos de corto plazo	2.309	3.119
Total importes procedentes de préstamos	2.309	3.119
Préstamos de entidades relacionadas		
Pagos de préstamos		
Pagos de pasivos por arrendamientos financieros		
Pagos de préstamos a entidades relacionadas	(37.566)	(24.169)
Importes procedentes de subvenciones del gobierno		
Dividendos pagados		
Intereses pagados		
Impuestos a las ganancias reembolsados (pagados)		
Otras entradas (salidas) de efectivo		(496)
Flujos de efectivo netos procedentes de (utilizados en) actividades de financiación	(35.257)	(21.546)
Incremento (disminución) en el efectivo y equivalentes al efectivo, antes del efecto de los cambios en la tasa de cambio	14.574	(40.740)
Efectos de la variación en la tasa de cambio sobre el efectivo y equivalentes al efectivo		
Efectos de la variación en la tasa de cambio sobre el efectivo y equivalentes al efectivo		
Incremento (disminución) neto de efectivo y equivalentes al efectivo	14.574	(40.740)
Efectivo y equivalentes al efectivo al principio del período	35.842	76.582
Efectivo y equivalentes al efectivo al final del período	50.416	35.842

BOLSA DE CORREDORES - BOLSA DE VALORES

Estados Financieros
31 de Diciembre de 2017 y 2016



Nota 1 - Información Corporativa

La Sociedad fue fundada el año 1987 por un grupo de connotados empresarios porteños, con el objeto de proveer a sus miembros la implementación necesaria para que puedan realizar eficazmente, en los lugares que les proporcione, las transacciones de valores mediante mecanismos continuos de subasta pública y las demás actividades de intermediación que procedan en conformidad a derecho.

BOLSA DE CORREDORES - BOLSA DE VALORES, es una sociedad anónima, fiscalizada por la Superintendencia de Valores y Seguros (“SVS”) e inscrita en el Registro de Valores Bajo el N° 064.

BOLSA DE CORREDORES - BOLSA DE VALORES, se encuentra ubicada en Calle Prat N°798, Región de Valparaíso, en Chile y su identificación tributaria es 96.518.240-3.

Nota 2 - Bases de Presentación de los Estados Financieros

A continuación se describen las principales políticas contables adoptadas en la preparación de estos estados financieros:

2.1 Declaración de Cumplimiento

Estados Financieros al 31 de diciembre de 2017 y 2016.

Los estados financieros al 31 de diciembre de 2017 y 2016 y por el año terminado en esa fecha han sido preparados de acuerdo con Normas Internacionales de Información Financiera (NIIF), emitidas por el International Accounting Standards Board (IASB), e instrucciones de la Superintendencia de Valores y Seguros de Chile (SVS).

De existir discrepancias entre las NIIF y las instrucciones de la SVS, priman estas últimas sobre las primeras.

Estos estados financieros han sido confeccionados de acuerdo a la Norma Internacional de Contabilidad (NIC o IAS en su sigla en inglés) NIC 1, denominada “Presentación de Estados Financieros”. En adelante pueden utilizarse las denominaciones NIC o IAS indistintamente.

Estos estados financieros reflejan fielmente la situación financiera de BOLSA CORREDORES - BOLSA DE VALORES al 31 de diciembre de 2017 y 2016, y los resultados, cambios en el patrimonio neto y los flujos de efectivo por los períodos de doce meses terminados a esa fecha.



BOLSA DE CORREDORES - BOLSA DE VALORES

Estados Financieros
31 de Diciembre de 2017 y 2016

2.2 Cambios Contables

Los presentes estados financieros de BOLSA CORREDORES -BOLSA DE VALORES corresponden a los ejercicios terminados al 31 de diciembre de 2017 y 2016, incluidos para efectos comparativos, fueron preparados de acuerdo con Normas Internacionales de Información Financiera (IFRS).

En la preparación de los presentes estados financieros al 31 de diciembre de 2017 y 2016, la Administración ha utilizado su mejor saber y entender con relación a las normas e interpretaciones que son aplicadas y los hechos y circunstancias actuales.

2.3 Bases de Preparación de los Estados Financieros

Los estados financieros han sido preparados sobre la base del principio de costo histórico, con excepción de las partidas que se reconocen a valor razonable y aquellas para las que se permitía el costo asumido, ambas, de conformidad con la NIIF 1.

En la preparación de los estados financieros se han utilizado las políticas definidas por BOLSA CORREDORES - BOLSA DE VALORES. En la preparación de estos estados financieros se han utilizado determinadas estimaciones contables para cuantificar algunos activos, pasivos, ingresos y gastos. Las áreas que involucran un mayor grado de juicio o complejidad, o áreas en las que los supuestos y estimaciones son significativos para los estados financieros se describen a continuación:

1. La evaluación de posibles pérdidas por deterioro de determinados activos.
2. La vida útil de los activos materiales e intangibles.
3. Los criterios empleados en la valoración de determinados activos.

Estas estimaciones se realizan en función de la mejor información disponible sobre los hechos analizados.

En cualquier caso, es posible que acontecimientos que puedan tener lugar en el futuro obliguen a modificarlas en los próximos ejercicios, lo que se realizaría, en su caso, de forma prospectiva, reconociendo los efectos del cambio en los estados financieros futuros.

BOLSA DE CORREDORES - BOLSA DE VALORES

Estados Financieros

31 de Diciembre de 2017 y 2016



Nota 3 - Principales Criterios Contables Aplicados

a) Período Contable

Los presentes estados financieros corresponden a los ejercicios comprendidos entre el 1 de enero y el 31 de diciembre del 2017 y entre el 1 de enero y el 31 de diciembre del 2016.

b) Bases de Conversión

Los activos y pasivos en moneda extranjera, se expresan al valor de equivalencia al cierre de cada ejercicio y que fueron las siguientes:

Moneda/Período	31-12-2017	31-12-2016
	\$	\$
Unidad de Fomento	26.798,14	26.347,98
Dólar Americano	614,75	669,47

c) Moneda de Presentación y Moneda Funcional

Las partidas incluidas en los estados financieros de la Sociedad se valoran utilizando la moneda del entorno económico principal en que la entidad opera (moneda funcional). Los estados financieros de la Sociedad BOLSA DE CORREDORES - BOLSA DE VALORES se presentan en pesos chilenos, que es la moneda funcional y de presentación de los estados financieros aplicables a la naturaleza de las operaciones de la Sociedad.

d) Propiedades, Planta y Equipos

Los activos que forman parte de propiedades, planta y equipos son valorizados al Costo Revaluado al cierre de cada ejercicio, menos las posibles pérdidas por deterioro de su valor. Estos activos fueron revalorizados a la fecha de transición según IFRS 1.

El costo histórico incluye los gastos directamente atribuibles a la adquisición de las partidas. Adicionalmente se incorpora dentro del concepto de costo histórico las retasaciones efectuadas al terreno, al edificio y corrección monetaria incorporada a los valores de inicio al 1 de enero de 2009, de acuerdo a las exenciones de primera aplicación establecidas por la IFRS.

Los costos posteriores se incluyen en el valor del activo inicial o se reconocen como un activo separado, sólo cuando es probable que los beneficios económicos futuros asociados con los elementos del activo fijo vayan a fluir a la entidad y el costo del elemento pueda determinarse de forma fiable. El valor del componente sustituido se da de baja contable. El resto de reparaciones y mantenciones se cargan en el resultado del ejercicio en que se incurre.



BOLSA DE CORREDORES - BOLSA DE VALORES

Estados Financieros

31 de Diciembre de 2017 y 2016

El terreno no se deprecia. Para el resto de los activos, la depreciación y amortización se calcula usando el método lineal para asignar sus costos o importes revalorizados a sus valores residuales sobre sus vidas útiles. Al cierre del período, algunas cuentas que componen el rubro Maquinarias y Equipos se encuentran totalmente depreciados, tales como: terminales computacionales, software computacional, fotocopiadora y activos fijos computacionales.

Los años de vida útil estimados, para el edificio, es el siguiente:

Activos	Rango
Edificio	48 años

El valor residual y la vida útil de los activos se revisan y ajustan si es necesario, en cada cierre de balance.

Cuando el valor de un activo es superior a su importe recuperable estimado, su valor se reduce de forma inmediata hasta su importe recuperable, reconociendo la diferencia como gasto por deterioro en el resultado del ejercicio.

Las pérdidas y ganancias por la venta de activo fijo, se calculan comparando los ingresos obtenidos con el valor en libros y se incluyen en el estado de resultados.

e) Propiedades de Inversión

Los terrenos y construcciones son valorizados al Costo Revaluado, de acuerdo con el Valor Razonable al cierre de cada período, menos la depreciación acumulada y si aplica, menos las posibles pérdidas por deterioro de su valor. Estos activos fueron revalorizados a la fecha de transición según IFRS1.

El costo histórico incluye los gastos directamente atribuibles a la adquisición de las partidas. Adicionalmente se incorpora dentro del concepto de costo histórico las retasaciones efectuadas al terreno, al Edificio y corrección monetaria incorporada a los valores de inicio al 1 de enero de 2011, de acuerdo a las exenciones de primera aplicación establecidas por la IFRS.

El terreno no se deprecia. Para las construcciones, la depreciación se calcula usando el método lineal para asignar sus costos o importes revalorizados a sus valores residuales sobre sus vidas útiles.

Los años de vida útil estimados para las construcciones, son los siguientes:

Activos	Rango
Edificio	48 años

BOLSA DE CORREDORES - BOLSA DE VALORES

Estados Financieros

31 de Diciembre de 2017 y 2016



El valor residual y la vida útil de los activos se revisan, y ajustan si es necesario, en cada cierre de balance. Cuando el valor de un activo es superior a su importe recuperable estimado, su valor se reduce de forma inmediata hasta su importe recuperable, reconociendo la diferencia como gasto por deterioro en el resultado del ejercicio.

Las pérdidas y ganancias por la venta de propiedades de inversión, se calculan comparando los ingresos obtenidos con el valor en libros y se incluyen en el estado de resultados.

f) Intangibles (Programas informáticos)

Las licencias para programas informáticos desarrollados a pedido para la sociedad se capitalizan sobre la base de los costos en que se ha incurrido para adquirirlas y prepararlas para usar el programa específico. Estos costos se amortizan durante sus vidas útiles estimadas, las cuales son en promedio:

Activos	Rango
Intangibles	6 años

g) Deterioro de los Activos no Financieros

A lo largo del ejercicio, y fundamentalmente en la fecha de reporte, la sociedad evalúa si existen indicios de que un activo podría estar deteriorado. Si tal indicio existe, se realiza una estimación del monto recuperable del activo, el monto recuperable de un activo es el mayor entre el valor justo de un activo o unidad generadora de efectivo menos los costos de venta y su valor en uso.

El precio de venta es el monto que se puede obtener en la venta de un activo en un mercado libre, menos los costos de venta. El valor en uso es el valor presente de los flujos futuros estimados a ser generados del uso continuo de un activo y de su disposición al final de su vida útil. El valor presente se determina utilizando una tasa de descuento que refleja el valor actual de dichos flujos y los riesgos específicos del activo.

Los importes recuperables se estiman para cada activo o, si no es posible, para la Unidad Generadora de Efectivo, que representa el menor grupo de activos que genera flujos de caja independientes.

Cuando el valor libro de un activo excede su valor justo, el activo es considerado deteriorado y es disminuido a dicho valor.



BOLSA DE CORREDORES - BOLSA DE VALORES

Estados Financieros

31 de Diciembre de 2017 y 2016

h) Activos financieros

La administración determina la clasificación de sus Activos Financieros de acuerdo al reconocimiento inicial.

La sociedad clasifica los activos financieros dentro del alcance del IAS 39 en las siguientes categorías: (a) activos financieros a valor razonable con cambios en resultados y (b) préstamos y cuentas por cobrar. La sociedad no mantiene activos financieros que se clasifican como inversiones a ser mantenidas hasta su vencimiento y activos financieros disponibles para la venta. La clasificación, depende del propósito para el cual se adquirieron los activos financieros. La Gerencia, determina la clasificación de sus activos financieros a la fecha de su reconocimiento inicial y reevalúa esta clasificación a la fecha de cada cierre.

a) Activos financieros a valor razonable con cambios en resultados:

Se clasifican en esta categoría los activos financieros adquiridos principalmente para efectos de ser negociados en el corto plazo. Estos activos se valorizan a valor justo reconociendo en el estado de resultados las variaciones en dicho valor.

b) Préstamos y cuentas por cobrar:

Los préstamos y las cuentas por cobrar son activos financieros no derivados con pagos fijos o determinables que no son cotizados en un mercado activo. Surgen cuando la sociedad provee dinero, bienes o servicios directamente a un deudor sin intención de negociar la cuenta por cobrar. Se incluyen en el activo corriente, salvo por los vencimientos mayores a 12 meses después de la fecha del balance general. Estos últimos se clasifican como activos no corrientes. Los préstamos y las cuentas por cobrar se incluyen en cuentas por cobrar comerciales y otras cuentas por cobrar en el balance general.

Considerando que las cuentas por cobrar tienen un muy breve plazo de realización, la sociedad las reconoce a su valor nominal.

La sociedad evalúa en la fecha de cada balance si existe evidencia objetiva de que un activo financiero o un grupo de activos financieros puedan haber sufrido pérdidas por deterioro. Algunos indicadores de posible deterioro de las cuentas por cobrar son dificultades financieras del deudor, incumplimiento o falta de pago. En el evento de existir indicadores de deterioro, se establece una provisión para reconocer la pérdida por deterioro de valor. El importe de dicha provisión es la diferencia entre el valor libro del activo y el valor actual de los flujos futuros de efectivos estimados a ser recuperados, descontados al tipo de interés efectivo.

El valor libro del activo se reduce por medio de la cuenta provisión y el monto de la pérdida se reconoce con cargo al estado de resultados. La recuperación posterior de montos previamente reconocidos como deterioro se registra con abono a resultados en el período en que ocurra.

BOLSA DE CORREDORES - BOLSA DE VALORES

Estados Financieros

31 de Diciembre de 2017 y 2016



i) Efectivo equivalente

El efectivo y equivalentes al efectivo incluyen el efectivo en caja, el efectivo en Bancos.

La clasificación de efectivo y equivalente de efectivo no difiere de lo considerado en el estado de flujo de efectivo.

j) Impuesto a la Renta y Diferidos

a) Impuesto a la Renta:

El impuesto a la renta ha sido determinado sobre la base de las disposiciones legales vigentes. Al 31 de diciembre de 2017, no se constituyó Provisión de Impuesto a la Renta debido a que la sociedad presenta Renta Líquida Imponible de Primera Categoría Negativa.

b) Impuestos Diferidos:

Al 31 de diciembre de 2017, la sociedad determinó impuestos diferidos, sobre las diferencias temporales que surgen entre las bases tributarias de activos y pasivos y sus respectivos valores en los estados financieros. Los impuestos diferidos de activo y pasivo se determinan utilizando las tasas tributarias que han sido promulgadas a la fecha del balance general y que se esperan serán aplicables cuando el impuesto a la renta activo se realice o el impuesto a la renta pasivo se pague, de acuerdo a lo señalado en la Ley N°20.790 publicada el 29 de septiembre de 2014.

Esta norma señala que para el año 2014 la tasa del impuesto de primera categoría sube al 21%, el año comercial 2016 la tasa será de 22,5%, el año 2017 de 24%, y a contar del año 2017 la tasa de impuesto será de 25% para contribuyentes que tributen bajo el Sistema de Renta Atribuida. Sin embargo, quienes tributen bajo el Sistema Integrado Parcial, soportarán una tasa del 25,5% durante el año 2017 y a contar del año 2018 tributarán con tasa del 27%

Los activos diferidos son reconocidos cuando es probable que existan rentas gravables futuras suficientes para que el activo diferido se pueda aplicar. A la fecha de cada balance general, la sociedad evalúa los activos diferidos no reconocidos, así como el saldo contable de los activos reconocidos. Asimismo, se reduce el saldo de un activo diferido en la medida que ya no sea probable que rentas gravables futuras suficientes permitan que se utilice parte o todo el activo diferido reconocido.



BOLSA DE CORREDORES - BOLSA DE VALORES

Estados Financieros

31 de Diciembre de 2017 y 2016

k) Beneficios a los empleados

a) Participación en Utilidades y Bonos:

En la compañía no existe un plan de incentivos contractuales ni obligatorios. Los incentivos a los principales ejecutivos se definen de acuerdo a rentabilidades esperadas y rendimientos individuales, los cuales forman parte de la remuneración.

b) Beneficios por Terminación:

La sociedad no provisiona indemnización por años y servicios con su personal, por no encontrarse pactada contractualmente y no existir una conducta habitual para pagar dicho beneficio.

Los desembolsos por terminación de la relación laboral se reconocen en resultados en el período que se realizan en base a las disposiciones legales vigentes.

c) Otros Beneficios a los empleados:

El costo anual de vacaciones y otros beneficios al personal son reconocidos en los estados financieros en el rubro provisiones de pasivos sobre base devengada.

l) Distribución de Dividendos

La sociedad no ha distribuido dividendos a sus accionistas por presentar pérdidas acumuladas de arrastre.

m) Provisiones y Pasivos Contingentes

Las provisiones son reconocidas por la sociedad cuando ocurren las tres condiciones siguientes:

- a) Se tiene una obligación presente, ya sea legal o implícita, como resultado de hechos pasados.
- b) Es probable que sea necesario desembolsar recursos para cancelar una obligación;
- c) y; el monto de dichos recursos sea posible medir de manera fiable.

Las provisiones se registran a valor actual de los desembolsos que se estiman sean necesarios para liquidar la obligación, para lo anterior se utilizan las mejores estimaciones posibles para determinar el valor actual de las mismas.

Un activo o pasivo contingente es todo derecho u obligación surgida de hechos pasados, cuya existencia quedará confirmada solo si ocurren ciertos eventos de naturaleza incierta y que no dependen de la Sociedad. La Sociedad no reconoce ningún activo o pasivo contingente, pero de existir reconoce en notas para aquellos que sea probable la existencia de beneficios o desembolsos futuros.

BOLSA DE CORREDORES - BOLSA DE VALORES

Estados Financieros
31 de Diciembre de 2017 y 2016



n) Reconocimiento de ingresos

Los ingresos se imputan a la cuenta de resultados en función del criterio del devengo, es decir, en la medida que sea probable que los beneficios económicos fluyan a la compañía y puedan ser confiablemente medidos, con independencia del momento en que se produzca el efectivo o financiamiento derivado de ello.

Los ingresos de la sociedad son reconocidos sobre base devengada al momento de generarse la venta.

o) Capital Emitido

El capital social está constituido según el siguiente detalle:

Número / Serie	Acciones Suscritas	Acciones Pagadas	Acciones con Derecho a Voto	Capital Suscrito M\$	Capital Pagado M\$
Serie A	60	60	60	705.584	705.584

p) Transacciones con partes relacionadas

La Sociedad revela al cierre de cada ejercicio en notas a los estados financieros las transacciones y saldos con empresas relacionadas, conforme a lo instruido en NIC 24 y normas de la SVS.

q) Uso de estimaciones y juicios

La preparación de los estados financieros bajo IFRS requiere que la Administración realice estimaciones que afecten los valores informados sobre activos y pasivos y las revelaciones relacionadas con contingencias activas y pasivas a la fecha de cierre de los estados financieros, así como las cifras reportadas de ingresos y gastos durante el período corriente. Esta estimación está basada en el mejor conocimiento y gestión de temas de actualidad y acciones que la Sociedad puede emprender en el futuro. Sin embargo, los resultados reales pudieran variar de esas estimaciones.



BOLSA DE CORREDORES - BOLSA DE VALORES

Estados Financieros
31 de Diciembre de 2017 y 2016

r) Nuevas NIIF e Interpretaciones del CINIF

A la fecha de emisión de los presentes estados financieros, los siguientes pronunciamientos contables habían sido emitidos por el IASB, con entrada en vigencia a la fecha de estos estados financieros.

Enmiendas a NIIF	Fecha de aplicación obligatoria
Revelaciones de intereses en otras entidades (NIIF 12)	Períodos anuales iniciados en o después del 1 de enero de 2017
Estado de flujos de efectivo (NIC 7)	Períodos anuales iniciados en o después del 1 de enero de 2017
Impuesto a las ganancias (NIC 12)	Períodos anuales iniciados en o después del 1 de enero de 2017

La Bolsa de Corredores - Bolsa de Valores considera que las mencionadas normas no tienen un efecto significativo en los estados financieros.

Las normas e interpretaciones, así como las mejoras y modificaciones a IFRS, que han sido emitidas, pero aún no han entrado en vigencia a la fecha de estos estados financieros, se encuentran detalladas a continuación:

Nuevas NIIF	Fecha de aplicación obligatoria
NIIF 9, <i>Instrumentos Financieros</i>	Períodos anuales iniciados en o después del 1 de enero de 2018
NIIF 15, <i>Ingresos procedentes de contratos con clientes</i>	Períodos anuales iniciados en o después del 1 de enero de 2018
IFRIC 22, <i>Transacciones en moneda extranjera y contraprestaciones anticipadas</i>	Períodos anuales iniciados en o después del 1 de enero de 2018
NIIF 16, <i>Arrendamientos</i>	Períodos anuales iniciados en o después del 1 de enero de 2019
IFRIC 23, <i>Tratamiento de posiciones fiscales inciertas</i>	Períodos anuales iniciados en o después del 1 de enero de 2019
NIIF 17, <i>Contratos de seguros</i>	Períodos anuales iniciados en o después del 1 de enero de 2021
Enmiendas a NIIF	Fecha de aplicación obligatoria
Venta o Aportación de activos entre un Inversionista y su Asociada o Negocio Conjunto (enmiendas a NIIF 10 y NIC 28)	Fecha de vigencia aplazada indefinidamente
Aplicación NIIF 9 “Instrumentos Financieros” con NIIF 4 “Contratos de Seguro” (enmiendas a NIIF 4)	Períodos anuales iniciados en o después del 1 de enero de 2018
Transferencias de propiedades de Inversión (enmiendas a NIC 40)	Períodos anuales iniciados en o después del 1 de enero de 2018
Clasificación y medición de transacciones de pagos basados en acciones (enmiendas a NIIF 2)	Períodos anuales iniciados en o después del 1 de enero de 2018

BOLSA DE CORREDORES - BOLSA DE VALORES

Estados Financieros

31 de Diciembre de 2017 y 2016



Enmiendas a NIIF	Fecha de aplicación obligatoria
Mejoras anuales ciclo 2014-2017 (enmiendas a NIIF 1, NIIF 12 y NIC 28)	La enmienda a NIIF 1 es efectiva para períodos anuales iniciados en o después del 1 de enero de 2018. Las enmiendas a las NIIF 12 y NIC 28 son para períodos anuales iniciados en o después del 1 de enero de 2019
Reconocimiento de activos por impuestos a las ganancias por pérdidas no realizadas (enmiendas a NIC 12)	Períodos anuales iniciados en o después del 1 de enero de 2019
Combinaciones de negocios (NIIF 3)	Períodos anuales iniciados en o después del 1 de enero de 2019
Acuerdos conjuntos (NIIF 11)	Períodos anuales iniciados en o después del 1 de enero de 2019
Costos sobre préstamos (NIC 23)	Períodos anuales iniciados en o después del 1 de enero de 2019

La Bolsa de Corredores - Bolsa de Valores considera que las mencionadas normas e interpretaciones no tendrán un efecto significativo en los estados financieros.

s) **Ganancia por acción**

La ganancia o beneficio básico por acción se determina dividiendo el resultado neto del período atribuido a la sociedad con el número medio ponderado de acciones emitidas y pagadas.

La Sociedad no ha realizado ningún tipo de operación de potencial efecto dilutivo que suponga una ganancia por acción diluido diferente del beneficio básico por acción.



BOLSA DE CORREDORES - BOLSA DE VALORES

Estados Financieros
31 de Diciembre de 2017 y 2016

Nota 4 - Efectivo y Equivalente de Efectivo

El efectivo comprende todos los saldos disponibles en caja y bancos. El efectivo equivalente comprende a inversiones de corto plazo de liquidez inmediata, fácil de convertir en efectivo y que no están sujetos a un riesgo significativo de cambio de valor.

La composición del rubro efectivo y equivalente de efectivo al 31 de diciembre de 2017 y 31 de diciembre de 2016, es la siguiente:

Concepto	31-12-2017 M\$	31-12-2016 M\$
Efectivo en Caja	-	-
Saldos en Bancos	49.946	35.372
Dólares (en pesos)	-	-
Depósito a Plazo	-	-
Saldos por Fondos Fijos	470	470
Totales	50.416	35.842

BOLSA DE CORREDORES - BOLSA DE VALORES

Estados Financieros
31 de Diciembre de 2017 y 2016



5- Otros Activos Financieros, corrientes

Se presentan en este rubro las inversiones en acciones por un monto de M\$ 201 y M\$ 225 al 31 de diciembre de 2017 y 2016, respectivamente, y los vencimientos de garantías por pagar a Corredores de Bolsa por un monto de M\$ 43.624 al 31 de diciembre de 2017 y de M\$ 65.947 al 31 de diciembre de 2016.

Conceptos	31-12-2017 M\$	31-12-2016 M\$
Garantía	65.947	29.786
Incrementos (disminuciones)	(22.323)	36.161
Acciones	200	225
Saldo Final	43.824	66.172

Inversiones en acciones 31-12-2017

Acciones	Moneda	Nº de Acciones	Vencimiento	Total M\$
Nacionales	Pesos	19.855	Indefinido	200
Extranjeras	Pesos	-	Indefinido	-
Total Inversiones		19.855	Indefinido	200

Inversiones en acciones 31-12-2016

Acciones	Moneda	Nº de Acciones	Vencimiento	Total M\$
Nacionales	Pesos	19.855	Indefinido	225
Extranjeras	Pesos	-	Indefinido	-
Total Inversiones		19.855		225



BOLSA DE CORREDORES - BOLSA DE VALORES
Estados Financieros
31 de Diciembre de 2017 y 2016

La evolución de deterioro de las acciones es el siguiente:

Provisiones	Menor Valor Inv. M\$
Saldo Inicial al 01 de enero 2017	(8.811)
Baja de Activos Financieros	-
(Aumento) disminución del Período	(25)
Efecto en las variaciones del tipo de cambio (UF)	-
Saldo Final al 31 de Diciembre 2017	(8.836)

Provisiones	Menor Valor Inv. M\$
Saldo Inicial al 01 de enero 2016	(8.831)
Baja de Activos Financieros	-
(Aumento) disminución del Período	20
Efecto en las variaciones del tipo de cambio (UF)	-
Saldo Final al 31 de Diciembre 2016	(8.811)

BOLSA DE CORREDORES - BOLSA DE VALORESEstados Financieros
31 de Diciembre de 2017 y 2016**Nota 6 - Deudores Comerciales y Otras Cuentas por Cobrar, corrientes**

La composición de este rubro al 31 de diciembre de 2017 y 2016, es el siguiente:

Rubro	31-12-2017 M\$	31-12-2016 M\$
Deudores Comerciales	84.285	53.399
Otras Cuentas por Cobrar	38.845	15.375
Totales	123.130	68.774

Concepto	31-12-2017 M\$	31-12-2016 M\$
Deudores Comerciales:		
Cuotas Semestrales por Cobrar	49.487	69.019
Derechos de Bolsa por Cobrar	62.421	28.328
Derechos Computac. Por Cobrar	22.266	5.941
Provisión Deudores Comerciales	(49.889)	(49.889)
Subtotal Deudores Comerciales	84.285	53.399
Otras Cuentas por Cobrar:	M\$	M\$
Préstamos al Personal	4.908	3.330
Arriendos por Cobrar	21.181	13.624
Diferencia U.F. por Cobrar	914	914
Otras Cuentas por Cobrar	27.533	13.198
Provisión Deudores Varios	(15.691)	(15.691)
Subtotal Otras Cuentas por Cobrar	38.845	15.375
Totales	123.130	68.774



BOLSA DE CORREDORES - BOLSA DE VALORES

Estados Financieros
31 de Diciembre de 2017 y 2016

La Sociedad ha constituido provisión para los períodos 2017 y 2016 por la estimación de deudas incobrables en las fechas presentadas, debido a que la Administración ha estimado que algunas deudas generadas en los años 2012, 2013 y 2014 son de dudosa recuperabilidad. El movimiento del deterioro de deudores comerciales y otras cuentas por cobrar es el siguiente:

Provisiones	Provisión Deudores por Ventas M\$	Provisión Deudores Varios M\$
Saldo Inicial al 01 de enero 2016	49.889	15.691
Baja de Activos Financieros	-	-
Aumento (disminución) del Período	-	-
Efecto en las variaciones del tipo de cambio (UF)	-	-
Saldo Final al 31 de diciembre 2016	49.889	15.691

Provisiones	Provisión Deudores por Ventas M\$	Provisión Deudores Varios M\$
Saldo Inicial al 01 de enero 2017	49.889	15.691
Baja de Activos Financieros	-	-
Aumento (disminución) del Período	-	-
Efecto en las variaciones del tipo de cambio (UF)	-	-
Saldo Final al 31 de diciembre 2017	49.889	15.691

BOLSA DE CORREDORES - BOLSA DE VALORES

Estados Financieros
31 de Diciembre de 2017 y 2016



Nota 7 - Cuentas por Cobrar y Pagar a Entidades Relacionadas

a. Cuentas por Cobrar a Entidades Relacionadas, corrientes

La composición de las cuentas por cobrar a entidades relacionadas, corrientes al 31 de diciembre de 2017 y 2016, es la siguiente:

Concepto	R.U.T.	31-12-2017 M\$	31-12-2016 M\$
Carlos Marín O. Corredores de Bolsa	85.646.900-K	-	-
Totales		-	-

b. Cuentas por Pagar a Entidades Relacionadas, corrientes

La composición de las cuentas por pagar a entidades relacionadas, corrientes al 31 de diciembre de 2017 y 2016, es la siguiente:

Concepto	31-12-2017 M\$	31-12-2016 M\$
Carlos Marín O. Corredores de Bolsa	-	5.270
Directorio de Bolsa de Corredores	131.579	129.368
Totales	131.579	134.638

La deuda existente con Carlos Marín O. Corredores de Bolsa, se compensó contra deudores comerciales y otras cuentas por cobrar corrientes generadas por la misma Corredora a nuestra Institución.

La deuda existente con el Directorio se irá pagando en la medida que la Bolsa incremente sus ingresos, en referencia al aumento de derechos de bolsa por cobrar a Corredores de Bolsa.



BOLSA DE CORREDORES - BOLSA DE VALORES
Estados Financieros
31 de Diciembre de 2017 y 2016

Nota 8 - Cuentas por Cobrar y por Pagar por Impuestos Corrientes

La composición de las cuentas por cobrar por impuestos corrientes al 31 de diciembre de 2017 y 2016, es la siguiente:

Concepto	31-12-2017 M\$	31-12-2016 M\$
IVA crédito fiscal	776	-
PPM por Recuperar	8.562	9.185
Totales	9.338	9.185

La composición de las cuentas por pagar por impuestos corrientes al 31 de diciembre de 2017 y 2016, es la siguiente:

Concepto	31-12-2017 M\$	31-12-2016 M\$
IVA Débito Fiscal	11.655	17.960
Impuesto Único	710	354
PPM por Pagar	361	586
Honorarios por Pagar	1.145	1.681
Retención 2da. Categoría	144	162
Totales	14.016	20.743

BOLSA DE CORREDORES - BOLSA DE VALORES

Estados Financieros

31 de Diciembre de 2017 y 2016

**Nota 9 - Propiedades, Planta y Equipo**

a) El detalle de propiedades, planta y equipos al 31 de diciembre de 2017 y 2016, es el siguiente:

Concepto	31-12-2017 M\$	31-12-2016 M\$
Terreno	467.390	467.391
Construcciones y Obras	1.368.657	1.368.657
Maquinarias y Equipos	709.447	709.447
Muebles y Útiles	23.709	23.709
Depreciaciones y Deterioro	(1.532.271)	(1.514.355)
Totales	1.036.933	1.054.849

b) Los movimientos de propiedades, planta y equipos son los siguientes:

Cuentas	Terreno M\$	Construcciones y Obras M\$	Maquinarias y Equipos M\$	Muebles y Útiles M\$	Total M\$
Saldo al 01 de enero de 2016	467.391	1.368.657	708.260	23.709	2.568.017
Adiciones	-	-	1.187	-	1.187
Retiros / Bajas	-	-	-	-	-
Total 31-12-2016	467.391	1.368.657	709.447	23.709	2.569.204

Cuentas	Terreno M\$	Construcciones y Obras M\$	Maquinarias y Equipos M\$	Muebles y Útiles M\$	Total M\$
Saldo al 01 de enero de 2017	467.391	1.368.657	709.447	23.709	2.569.204
Adiciones	-	-	-	-	-
Retiros / Bajas	-	-	-	-	-
Total 31-12-2017	467.391	1.368.657	709.447	23.709	2.569.204



BOLSA DE CORREDORES - BOLSA DE VALORES

Estados Financieros
31 de Diciembre de 2017 y 2016

Cuentas	Terreno M\$	Construcciones y Obras M\$	Maquinarias y Equipos M\$	Muebles y Útiles M\$	Total M\$
Depreciación Acumulada	-	(771.393)	(700.968)	(23.709)	(1.496.070)
Depreciación del ejercicio	-	(14.501)	(3.784)	-	(18.285)
Ajuste a Dep. Acumulada. Propiedad de Inversión	-	-	-	-	-
Total Depreciación Acumulada	-	(785.894)	(704.752)	(23.709)	(1.514.355)
Saldo Neto al 31 de Diciembre de 2016	467.391	582.763	4.695	-	1.054.849

Cuentas	Terreno M\$	Construcciones y Obras M\$	Maquinarias y Equipos M\$	Muebles y Útiles M\$	Total M\$
Depreciación Acumulada	-	(785.894)	(704.572)	(23.709)	(1.514.355)
Depreciación del ejercicio	-	(14.501)	(3.415)	-	(17.916)
Deterioro Acumulado	-	-	-	-	-
Total Depreciación Acumulada	-	(800.395)	(708.167)	(23.709)	(1.532.271)
Saldo Neto al 31 de Diciembre de 2017	467.391	568.262	1.280	-	1.036.933

BOLSA DE CORREDORES - BOLSA DE VALORES

Estados Financieros
31 de Diciembre de 2017 y 2016

**Nota 10 - Activos Intangibles, distintos de la plusvalía**

Al 31 de diciembre de 2017 y 2016, se incluyen M\$ 66.887 y M\$ 105.521 por concepto de software computacional desarrollados exclusivamente para esta Institución, respectivamente:

Concepto	Monto 01/01/2017 M\$	Adiciones 2017	Amortizac. Acumulada M\$	Amortizac. Ejercicio M\$	Saldo al 31/12/2017 M\$
Internet	66.245	-	(66.245)	-	-
Proyecto Internet	57.221	-	(57.221)	-	-
Renta Fija	674.410	-	(568.889)	(38.634)	66.887
Totales	797.876	-	(692.355)	(38.634)	66.887

Concepto	Monto 01/01/2016 M\$	Adiciones 2016	Amortizac. Acumulada M\$	Amortizac. Ejercicio M\$	Saldo al 31/12/2016 M\$
Internet	66.245	-	(66.245)	-	-
Proyecto Internet	57.221	-	(57.221)	-	-
Renta Fija	674.410	-	(522.913)	(45.976)	105.521
Totales	797.876	-	(646.379)	(45.976)	105.521



BOLSA DE CORREDORES - BOLSA DE VALORES

Estados Financieros
31 de Diciembre de 2017 y 2016

Nota 11 - Propiedades de Inversión

Las propiedades de inversión corresponden a un bien raíz y a un terreno, que son entregados en arriendo a terceros y que son considerados en su totalidad para obtener rentas. Vale decir, los ingresos por las rentas que se obtienen fluyen directamente como beneficios económicos para la misma, considerando en todo caso que los contratos suscritos con las partes arrendadoras le aseguran ingresos fiables en el corto y largo plazo.

El modelo de costo corresponde al valor de inversión menos depreciaciones acumuladas (del bien raíz), no afectándole, pérdidas por deterioro. Se considera que el modelo de costo satisface en su valor de libros el valor razonable de las propiedades de inversión. Los importes correspondientes a las rentas de arrendamiento de estos bienes han sido registrados en otros ingresos por función y ascienden a M\$ 51.336 y a M\$ 54.065 al 31 de diciembre de 2017 y 2016, respectivamente. Cada uno de los bienes inmuebles se deprecian utilizando el método lineal.

Concepto	31-12-2017 M\$	31-12-2016 M\$
Terreno	426.973	426.973
Construcciones	505.578	517.615
Reclasificación	446	446
Totales	932.997	945.034

BOLSA DE CORREDORES - BOLSA DE VALORES

Estados Financieros
31 de Diciembre de 2017 y 2016



Los movimientos de propiedades de inversión en los períodos son los siguientes:

Cuentas	Terrenos M\$	Construcciones M\$	Reclasif. M\$	Total M\$
Saldo al 01 de enero de 2016	426.973	601.878	446	1.029.297
Adiciones	-	-	-	-
Retiros / Bajas	-	-	-	-
Total	426.973	601.878	446	1.029.297
Depreciación Acumulada 2015	-	(72.225)	-	(72.225)
Depreciación del ejercicio 2016	-	(12.038)	-	(12.037)
Deterioro Acumulado	-	-	-	-
Total Depreciación Acumulada	-	(84.263)	-	(84.263)
Saldo al 31 de diciembre de 2016	426.973	517.615	446	945.034

Cuentas	Terrenos M\$	Construcciones M\$	Reclasif. M\$	Total M\$
Saldo al 01 de enero de 2016	426.973	601.878	446	1.029.297
Adiciones	-	-	-	-
Retiros / Bajas	-	-	-	-
Total	426.973	601.878	446	1.029.297
Depreciación Acumulada 2016	-	(84.263)	-	(84.263)
Depreciación del ejercicio 2017	-	(12.037)	-	(12.037)
Deterioro Acumulado	-	-	-	-
Total Depreciación Acumulada	-	(96.300)	-	(96.300)
Saldo al 31 de Diciembre de 2017	426.973	505.578	446	932.997



BOLSA DE CORREDORES - BOLSA DE VALORES

Estados Financieros
31 de Diciembre de 2017 y 2016

Nota 12 - Otros Activos Financieros, no corrientes

Al 31 de diciembre de 2017 y 31 de diciembre de 2016, la Sociedad presenta la siguiente inversión en el Depósito Central de Valores (D.C.V.), equivalentes a 55 acciones, cuyo porcentaje de participación corresponde al 0,001% de la sociedad.

Conceptos	31-12-2017 M\$	31-12-2016 M\$
Acciones		
Saldo Inicial	3.147	3.147
Incrementos	-	-
Disminuciones	-	-
Saldo Final	3.147	3.147

Nota 13 - Impuestos Diferidos e Impuesto a la Renta

a) Impuestos diferidos

Los activos y pasivos por impuestos diferidos se encuentran compuestos por los siguientes conceptos:

ACTIVOS DIFERIDOS	31-12-2017 M\$	31-12-2016 M\$
Corto Plazo:		
Provisión Vacaciones y Varias	22.686	5.621
Provisión Incobrables	16.395	15.739
Provisión menor valor	2.209	2.115
Total Corto Plazo	41.290	23.475
Largo Plazo:		
Pérdida Tributaria	204.578	200.438
Prov. Valuación	(245.868)	(223.913)
Saldo Final	-	-

PASIVOS DIFERIDOS	31-12-2017 M\$	31-12-2016 M\$
Diferencia retasación	356.926	356.926

BOLSA DE CORREDORES - BOLSA DE VALORES

Estados Financieros

31 de Diciembre de 2017 y 2016



b) Impuesto a la renta

Al 31 de diciembre de 2017 y 31 de diciembre de 2016, la Sociedad no ha efectuado provisión por impuesto a la renta, ya que la renta líquida imponible es negativa, por lo tanto no hay efectos en resultados por este concepto.

c) Conciliación del gasto por impuestos utilizando la tasa legal vigente con el gasto por impuesto utilizando la tasa efectiva.

CONCEPTO	31.12.2016	31.12.2017
Tasa legal de impuestos vigente	24%	25,5%

Nota 14 - Otros Pasivos Financieros, corrientes y no corrientes

Este rubro está compuesto por créditos bancarios de corto y largo plazo más la línea de crédito de la cuenta corriente utilizada. El detalle de los saldos al 31 de diciembre de 2017 y 2016, es el siguiente:

Concepto	Al 31-12-2017 M\$	Al 31-12-2016 M\$
Préstamos Bancarios Corrientes	57.087	59.396
Préstamos Bancarios No Corrientes	228.581	266.147
Totales	285.668	325.543

A- Otros Pasivos Financieros, corrientes: se presentan los créditos bancarios de corto plazo, con vencimiento dentro de un año, el interés diferido originado por los créditos y la línea de crédito utilizada del Banco Chile y Scotiabank.



BOLSA DE CORREDORES - BOLSA DE VALORES

Estados Financieros
31 de Diciembre de 2017 y 2016

Préstamos Bancarios Corrientes:

Concepto	Moneda	31/12/2017 M\$	31/12/2016 M\$	Tasa de Interés	Vencimiento
Banco Chile	U.F.	14.820	13.890	4,8%	1 año
Banco Scotiabank	U.F.	27.267	25.586	4,6%	1 año
Línea de Crédito	Pesos	15.000	19.920	0,9%	Sin vencimiento
TOTALES		57.087	59.396		

B- Otros Pasivos Financieros, no corrientes: se presentan los créditos bancarios de largo plazo, con vencimiento a más de un año.

Préstamos Bancarios No Corrientes:

Concepto	Moneda	31/12/2017 M\$	31/12/2016 M\$	Tasa de Interés	Vencimiento
Banco Chile	U.F.	113.970	126.627	4,8%	Menos de 10 años
Banco Scotiabank	U.F.	114.611	139.520	4,6%	Menos de 10 años
TOTALES		228.581	266.147		

BOLSA DE CORREDORES - BOLSA DE VALORES
Estados Financieros
31 de Diciembre de 2017 y 2016



Nota 15 - Cuentas Comerciales y otras cuentas por Pagar, corrientes

La composición de las cuentas comerciales y otras cuentas por pagar al 31 de diciembre de 2017 y 31 de diciembre de 2016, es la siguiente:

Concepto	31-12-2017 M\$	31-12-2016 M\$
Proveedores	8.822	7.591
Remuneraciones por pagar	13.710	-
Otras Cuentas por Pagar (1)	47.830	59.007
Instituciones de Previsión	2.368	3.422
Totales	72.730	70.020

- (1) Corresponde a Contribuciones de Bienes Raíces adeudadas desde el año 2016 por M\$7.800, a valores en garantía adeudado a Corredores por M\$30 y a vencimientos de garantías por M\$40.000 al 31 de diciembre de 2017.

Nota 16 - Otros Pasivos no Financieros, corrientes

Al 31 de diciembre de 2017 se encuentran registrados como ingresos anticipados M\$ 36.472 por conceptos de remesas de dividendos y M\$ 4.164 por concepto de garantías de arriendos de oficinas sumando todos los conceptos M\$ 40.636. Al 31 de diciembre de 2016, quedan como ingresos anticipados M\$ 64.563 de remesas de dividendos de terceros y M\$ 4.003 de garantías de arriendo de las oficinas del edificio institucional que se encuentran arrendadas a terceros, sumando todos los conceptos M\$ 68.566 respectivamente.

La composición de la cuenta es la siguiente:

Concepto	31-12-2017 M\$	31-12-2016 M\$
Remesas de Dividendos	36.472	64.563
Garantías de Arriendos	4.164	4.003
Totales	40.636	68.566



BOLSA DE CORREDORES - BOLSA DE VALORES

Estados Financieros
31 de Diciembre de 2017 y 2016

Nota 17 - Otras provisiones corrientes y provisiones por beneficios a los empleados, corrientes (Provisión de Vacaciones)

La composición de estos rubros son las siguientes:

Concepto	31-12-2017 M\$	31-12-2016 M\$
Provisión Vacaciones	21.107	23.139
Otras Provisiones corrientes (1)	69.637	281
Totales	90.744	23.420

- (1) El aumento en el rubro otras provisiones corrientes corresponde a la provisión de gastos que se origina por todas las cuentas pendientes por pagar de Carlos Marín, lo que incluye provisión de gastos por arriendo de oficinas, derechos de bolsa, derechos computacionales y otros servicios.

Corresponden a obligaciones existentes a la fecha de los Estados Financieros, surgidas como consecuencia de sucesos pasados en los que pueden derivarse perjuicios cuyo monto y momento de cancelación son inciertos, se registran en el estado de situación financiera como provisiones por el valor actual del monto más probable que se estima que la Sociedad tendrá que desembolsar para cancelar la obligación.

El movimiento de las cuentas de provisiones es el siguiente:

Conceptos	01-01-2017 31-12-2017 M\$	01-01-2016 31-12-2016 M\$
Saldo Inicial	23.420	21.993
Incrementos del ejercicio	21.107	23.420
Provisión Utilizada	(23.420)	(21.993)
Saldo Final	21.107	23.420

BOLSA DE CORREDORES - BOLSA DE VALORES
 Estados Financieros
 31 de Diciembre de 2017 y 2016



Nota 18 - Ingresos y Costos Ordinarios

La composición de los ingresos ordinarios al 31 de diciembre de 2017 y 2016 es la siguiente:

Concepto	01-01-2017 31-12-2017 M\$	01-01-2016 31-12-2016 M\$
Ingresos Ordinarios		
- Derechos de Bolsa	89.855	115.433
- Cuotas Semestrales	237.830	277.271
- Derechos Computacionales	14.518	30.597
- Utilidad en Vta. Acciones	25	(47)
Saldo Final	342.228	423.254



BOLSA DE CORREDORES - BOLSA DE VALORES

Estados Financieros
31 de Diciembre de 2017 y 2016

La composición de los costos ordinarios es la siguiente:

Concepto	01-01-2017 31-12-2017 M\$	01-01-2016 31-12-2016 M\$
Costos Ordinarios:		
Costo de operación:	307.459	354.807
Remuneraciones	126.128	137.366
Honorarios	20.358	25.057
Asignaciones	68.177	61.779
Amortizac. Intangibles	38.635	45.976
Depreciación	29.953	30.323
Contribuciones Bs. Raíces	16.172	14.217
Electricidad	-	28.714
Aporte Empleador	4.695	5.061
Desahucios	1.650	4.829
Patente Municipal	1.256	1.128
Otros Gastos	-	357
Mutual de seguridad	435	-
Gastos de Administración:	80.029	79.036
Comunicaciones	16.570	27.950
Teléfonos	3.363	6.470
Reparación y mantención	12.475	5.906
Insumos Computacionales	681	817
Gastos de Representación	4.971	4.923
Asesorías Computacionales	6.124	4.326
Franqueos	743	145
Gas –Agua	1.588	2.352
Artículos de Escritorio	3.031	1.639
Publicaciones y Suscrip.	1.455	2.519
Seguros	2.926	2.881
Viáticos	-	108
Artículos de Aseo	1.476	910
Gastos Notariales	299	110
Arriendo Máquina Fotocopiad	1.023	694
Gastos de administración	5.728	-
Otros Gastos(1)	17.576	17.286
Totales	387.488	433.843

- (1) Corresponden a gastos menores tales como: viajes diarios del personal a Santiago, compra diaria de bebidas y almuerzos a la Gerencia, correspondencia, gasfitería-plomería, reposición de Fondo Fijo, ampollitas y tubos de electricidad edificio, pintura oficinas edificio, repintado de fachada exterior edificio, peajes, etc.

BOLSA DE CORREDORES - BOLSA DE VALORES
 Estados Financieros
 31 de Diciembre de 2017 y 2016



Nota 19 - Otros Ingresos y Gastos por función

La composición de Otros Ingresos por Función es la siguiente:

Concepto	01-01-2017 31-12-2017 M\$	01-01-2016 31-12-2016 M\$
Otros Ingresos por función:		
- Arriendos de Oficinas	51.336	54.065
- Otros Servicios (1)	23.413	31.838
- Otros Ingresos	2.305	-
Total	77.054	85.903

- (1) Corresponden en su mayoría a ingresos por servicios de Custodia de Valores cobrados a los Corredores de Bolsa, servicios de internet a arrendatarios y Corredores de Bolsa, servicios computacionales, fotocopias, venta de Traspasos de Acciones, etc.

La composición de los Otros Gastos por Función es la siguiente:

Concepto	01-01-2017 31-12-2017 M\$	01-01-2016 31-12-2016 M\$
Otros Gastos por Función:		
- Otros Gastos menores	50	1.714
- Asesorías Externas Varias(1)	9.086	59.964
Total	9.136	61.678

- (1) Corresponde en gran parte a servicios profesionales prestados por Carlos F. Marín Orrego S.A. Corredores de Bolsa a nuestra Institución al 31 de diciembre de 2016.



BOLSA DE CORREDORES - BOLSA DE VALORES
Estados Financieros
31 de Diciembre de 2017 y 2016

Nota 20 - Transacciones con Entidades Relacionadas

La Sociedad mantiene deudas fundamentalmente con el Directorio de esta Institución por concepto de Dietas por un monto de M\$131.579.- al 31 de diciembre de 2017 y de M\$134.638.- al 31 de diciembre de 2016, las que han sido reflejadas en Cuentas por Pagar a Entidades Relacionadas, corrientes, estos montos se encuentran detallados en la Nota 7 letra (b).

Nota 21- Remuneración del Directorio

Desde el año 2013 en adelante, se ha establecido como remuneraciones al Directorio la cantidad de 5 Unidades de Fomento por sesión asistida, de conformidad con lo acordado en la última Junta Ordinaria de Accionistas celebrada en Abril de 2013, acuerdo que se mantiene vigente al 31 de diciembre de 2017.

Nota 22 - Contingencias

A la fecha de emisión de estos estados financieros, existen dos contingencias que se detallan a continuación:

Acciones Judiciales Vigentes

En relación a juicios pendientes, la Bolsa de Corredores – Bolsa de Valores solo presenta una causa: "FCMI TORONTO con Raimundo Serrano y Otros", su número de Rol es el 30.146-2008, y es tramitada ante el Décimo Juzgado Civil de Santiago. Dentro del concepto "Otros" se encuentra nuestra Institución. En cuanto a su estado actual de tramitación, ya existe fallo en primera instancia favorable para la Bolsa.

Transacciones con el Directorio y la Corredora Carlos Marín Orrego

Los cobros que Bovalpo acuerda reconocer a la misma corredora Carlos F. Marín Orrego S.A. Corredores de Bolsa, que le adeuda por el mismo concepto, la suma de \$313.799.679.- por las asesorías prestadas por esa empresa, desde el año 2002 hasta el año 2007. La Junta acordó que el Directorio resuelva el momento en que estas obligaciones se reconozcan como deudas, en que se pueda progresivamente ir abonando esta obligación a esa corredora, en la medida que a futuro otros aumentos de capital posteriores al actual propuesto u otros flujos operacionales lo permitan, que no asuma endeudamiento bancario para pagarla, y el monto del patrimonio mínimo legal de la Bolsa lo haga factible. Por esta obligación posible que puede o no exigir una salida de recursos por parte de Bovalpo, se reconoce como un pasivo contingente y no se ha realizado ninguna provisión contable de ésta en los estados financieros y solamente se revela esta información.

BOLSA DE CORREDORES - BOLSA DE VALORES

Estados Financieros

31 de Diciembre de 2017 y 2016



Nota 23 - Medio Ambiente

La sociedad BOLSA DE CORREDORES - BOLSA DE VALORES se encuentra ubicada en terrenos contemplados en el plano regulador de la ciudad de Valparaíso, como áreas comerciales.

En consideración a la Circular de la SVS N° 1901 de 31.08.08, que imparte instrucciones sobre información adicional que deberán contener los Estados Financieros de acuerdo a las NIFCH y que dice relación con el mejoramiento y/o inversión de procesos productivos, verificación y control del cumplimiento de ordenanzas y leyes relativas a procesos e instalaciones industriales y cualquier otro que pudiere afectar en forma directa a la protección del medio ambiente, señalando además los desembolsos que para estos efectos se encuentren comprometidos a futuro y las fechas (ciertas estimadas), en que estos serán efectuados, BOLSA DE CORREDORES - BOLSA DE VALORES señala que el tipo de actividades que realiza no afectan en forma directa el medio ambiente, no habiendo por lo tanto incurrido en desembolsos sobre el particular.

La Bolsa de Valparaíso es parte de un entorno cambiante y variable, el riesgo es parte inherente de los objetivos estratégicos que la organización establece, tanto en el corto como en el largo plazo. Por eso, siguiendo las definiciones Internacionales identificamos los siguientes riesgos:

Nota 24 - Factores de Riesgo

Riesgo Operacional:

Corresponde al riesgo de pérdida debido a la inadecuación o a la falla de los procesos, del personal y de los sistemas internos y/o de los controles internos aplicables o bien a causa de acontecimientos externos.

Riesgo Reputacional:

Corresponde al riesgo de pérdida en que incurre la organización por desprestigio, mala imagen, publicidad negativa, cierta o no, respecto de la Institución y sus prácticas de negocios, que cause pérdida de clientes, disminución de ingresos o procesos judiciales.

Riesgo Legal:

Riesgo de aplicación imprevista de una ley o regulación que derive en una pérdida.

La Bolsa sí bien está expuesta a este tipo de riesgo, no intermedia Valores, ni realiza transacciones, su riesgo legal se ha circunscrito a conseguir igualdad en la competitividad de las Bolsas de Valores y al cumplimiento de la normativa legal vigente.

Riesgo de Custodia y de Inversión:

Corresponde al riesgo de pérdida con respecto a los activos mantenidos en custodia en caso de insolvencia, negligencia, fraude, deficiente administración o mantenimiento inadecuado de registros de un custodio.

Riesgo Sistémico:

Corresponde al riesgo de la incapacidad de uno o más participantes para cumplir sus obligaciones conforme a lo previsto, y que ello implique que otros participantes tampoco sean capaces de cumplir sus obligaciones al vencimiento.



BOLSA DE CORREDORES - BOLSA DE VALORES

Estados Financieros

31 de Diciembre de 2017 y 2016

Riesgo de Crédito:

Riesgo de que una contraparte, ya sea un participante u otra entidad, no pueda cumplir íntegramente sus obligaciones financieras al vencimiento de ellas o en cualquier momento en el futuro.

Riesgo de Liquidez:

Corresponde al riesgo de que una contraparte, ya sea un participante u otra entidad, no disponga de fondos suficientes para cumplir sus obligaciones financieras cuando y como se espera, aunque pueda hacerlo en el futuro.

Riesgo General de Negocio:

Posible deterioro del valor de la posición financiera de la organización a consecuencia de la caída de sus ingresos o del incremento de sus gastos, de un modo tal que estos excedan los ingresos y generen una pérdida imputable al capital.

Nota 25 - Hechos Posteriores

Entre el 31 de diciembre de 2017 y la fecha de emisión de los presentes estados financieros, no se han producido hechos significativos de carácter financiero contable, que puedan afectar la interpretación de los estados financieros. Sin embargo, se informa que con fecha 8 de marzo de 2018 la Superintendencia de Valores y Seguros emitió la Resolución Exenta N°834 mediante la cual suspendió por 90 días a la corredora de bolsa Intervalores S.A.

Nota 26 - Sanciones

La Sociedad, sus Directores y/o Administradores no recibieron sanciones de la Superintendencia de Valores y Seguros, ni de otras autoridades administrativas distintas a la Superintendencia para los períodos terminados al 31 de diciembre de 2017 y 31 de diciembre de 2016.

Arie Gelfenstein Freundlich
Gerente General



BOLSA DE CORREDORES – BOLSA DE VALORES

Estados Financieros

31 de Diciembre de 2017 y 2016

Suscripción de la Memora y Estados Financieros correspondientes al período comprendido entre el 1° de Enero y el 31 de diciembre de 2017.

NOMBRE	CARGO	C.I.	FIRMA
GLADYS S. APARA RIADI	PRESIDENTA	7.696.953-1	 GLADYS SORAYA APARA RIADI
FEDERICO P. CENTENO GONZALEZ	VICEPRESIDENTE	5.384.139-2	 FEDERICO PATRICIO CENTENO GONZALEZ
GABRIEL URENDA SALAMANCA	DIRECTOR	8.534.856-6	 GABRIEL LUIS URENDA SALAMANCA
CARLOS GROSSMAN BADRIAN	DIRECTOR	5.253.895-5	 CARLOS SAMUEL GROSSMAN BADRIAN
JORGE MISLEJ MUSALEM	DIRECTOR	5.035.143-2	 JORGE MISLEJ MUSALEM
ARIE GELFENSTEIN FREUNDLICH	GERENTE GENERAL	7.035.541-8	



Prat 798 - Valparaíso - Chile
Fono: +56 32 2250677
www.bovalpo.com