



SINDS 1978

MEDEDELINGENBLAD

VERENIGING

VAN

VERZAMELAARS

VAN

OUDE FONDSEN

Een en Dertigste jaargang nr.1

januari 2010

INHOUD	blz.
• Bijzondere Ledenvergadering	3
• Ledenoproep	3
• Voorstel ledenvergadering : Mailbriefopstellen	3
• Groenewegen & Co.	4
• Groenewegen & Zoon - Blass & Groenewegen	5 - 7
• Schoonheid van Effecten 2	8
•	
•	
• Prince, Import-Exporthandel v/h/ Cornelis	396
• Plantijn, Drukkerij	397
• Pisuise, Intiem Theater, Mij. tot Exploitatie van Kunstprogramma's	397
• Phaeton, Electriciteitsmaatschappij v/h Roothaan, Alewijnse & Co	398
•	
• Mededelingen en Mail-Bid 1	13 -17
• Opbrengstlijst Mail-Bid IV 2009	17
• Website adressen	17 - 18
• Agenda	18
• <i>Advertenties</i>	<i>13</i>
•	<i>3e cover</i>
•	<i>4e cover</i>

VERENIGING VAN VERZAMELAARS VAN OUDE FONDSSEN (VVOF)

Redactie en secretariaat;

Postbus 17071, 1001 JB AMSTERDAM

Bankgiro per juli opgeheven !!!

rek. ING # 50.07.774

IBAN code: NL09INGB0005007774

BIC/SWIFT code: INGBNL2A

KvK nr: 40531330

Telefoon 020 695 35 59 (uitsluitend na 20.30 uur)

Website: www.vvof.nl

Contributie voor Europa: € 19,00 per kalenderjaar.

Dit blad verschijnt 5x per jaar.

©Copyright V.V.O.F. 2010

Overname van artikelen uitsluitend na schriftelijke toestemming van de redactie.

BIJZONDERE LEDENVERGADERING 13 FEBRUARI 2010

Hierbij nodigen wij u uit voor een bijzondere ledenvergadering van onze vereniging, de VVOF, op zaterdag 13 februari te houden in het Dorpshuis in Duivendrecht aanvang 11.00 uur

AGENDA

1. Opening en mededelingen vice voorzitter
2. Bestuursverkiezing
3. Rondvraag
4. Sluiting

Ad. 2 - Voorgesteld wordt als nieuw bestuurslid te benoemen Joost Veldman.

De regels omtrent de benoeming van bestuursleden zijn te lezen in art. 12 van de statuten van de vereniging. Uiteraard kunnen ook door de leden van de vereniging kandidaten voor het bestuur worden voorgedragen. Conform art. 13, lid 3 van de statuten dient daartoe 10% van de leden (= 19 leden) schriftelijk een voorstel in te dienen bij het bestuur, uiterlijk 3 dagen voor de vergadering.

R.A. Oosten, vice voorzitter

LEDENOPROEP

In de afgelopen ledenvergadering kwam het voorstel ter tafel om meer digitaal (op internet) te gaan doen als VVOF. Het bestuur kan zich daarin vinden. Ook de nieuwe penningmeester wil graag snel en efficiënt communiceren met de leden.

Onze oproep is dan ook om uw e-mailadres (voor zover u dat nog niet gedaan hebt) door te geven aan Michel Gieling, die de ledenadministratie bijhoudt.

Adres: mile.gieling@chello.nl <<mailto:mile.gieling@chello.nl>>

Alvast bedankt voor uw medewerking.

VOORSTEL LEDENVERGADERING: MAILBRIEFOPSTELLEN

Om een mailbrief een kans van slagen te geven (er is immers actuele kopij nodig ter vulling) doen wij hierbij de oproep aan de leden om een aantal artikelen, stukjes, wetenswaardigheden, etc. etc. zoveel mogelijk digitaal te sturen naar het bestuur.

E-mail: pebaas@planet.nl <<mailto:pebaas@planet.nl>> ;

roonederlof@home.nl <<mailto:roonederlof@home.nl>> ;

kopiën, handgeschreven stukken, artikelen en ander drukwerk, kunt u met een bronvermelding naar de VVOF postbus sturen.

Zonder medewerking van velen die copy willen zenden kan dit niet van de grond komen.

VOORTS

Het bestuur wenst alle leden en hun familie heel veel gezondheid en goeds voor het komende jaar. En wij spreken de wens uit dat het nu lopende jaar veel moois aan uw verzameling mag worden toegevoegd.

GROENEWEGEN & CO.

In een stadsgids uit 1882 met platen bedoeld voor de bezoekers van Amsterdam stond veel informatie over hotels, artsen etc. Maar ook naar welke plaatsen in de stad zij konden komen met het toenmalig openbaar vervoer om bezienswaardigheden te bezoeken stond ook een stukje over een bloemisterij/kwekerij net ten oosten van de stad schuin t.o. de tuinbouw school gevestigd destijds op Frankendaal.

Bloemisterij Groenewegen & Co., Linnaeusstraat, Dagelijks kosteloos te bezichtigen.

Deze uitgebreide inrichting werd door den berlijnschen hoogleeraar Karl Koch in het "Wochenschrift für Gärtnerei und Pflanzen kunde" einer der interessantesten Gärtnerrein Europa's genoemd, geeft een gunstig denkbeeld van de hoogte, welke de tuinbouw in ons land bereikt heeft.

Voorals de kassen, waarin men een halven Nederlandsche mijl kan afleggen, verdienen de aandacht. In de eerste vindt men de verschillende tropische palmen van zoo indrukwekkende groeikracht en bevallige schoonheid, en waaronder bijna niet een of hij levert nuttige voortbrengselen aan den mensch en belangrijke handelsartikelen. In de tweede prijken de prachtige gekleurde *Dracaena*'s, meest alle ingevoerd van het andere einde van de aarde, van de Australische eilanden, om hier onze woonvertrekken te versieren. De volgende herbergt de *Caladium*'s, wier bladkleuren en teekening in verschillende schakeeringen alle beschrijving te boven gaat; 't is als had Flora zelve al hare kleuren splendorwijze daarover uitgestort.

Vervolgens worden alle exotische planten beschreven in de meest lyrische vorm welke zo normaal was in die tijd. Dan de volgende kas;

Een hoge mate van aantrekkelijkheid ook bezitten de kassen, gevuld met varenplanten uit alle deelen der wereld; van de sierrijkste *Adiantum*'s tot de reusachtige Boomvarens van Nieuw-Holland en Nieuw-Zeeland, waaronder in 't bijzonder de zijdeachtige *Todea superba*, hoewel zij alle onderling wedijveren in losse bevalligheid. Want toen Flora - zoo verhaalt de dichter - in een oogenblikkelijke kwade luim aan deze beminnelijke plantsoort het genot ontzegde om ooit met bloemen te prijken, gevoelde zij daarover later berouw en, getroffen door de stille smart der varens, die zich schaamshalve in de schaduw der bosschen hadden terruggetrokken, schonkzij haar in vergoeding daarvoor zulk sierlijk, fijn en teeder vederachtig loof, dat zij tegenwoordig niet minder gewaardeerd en gezocht zijn dan de fraaist bloeiende gewassen. Even een stapje verder; En wat te zeggen van de orchideeën, die wonderlijke woekerplanten met nog wonderlijker bloemen, die, schijnbaar levenloos op stukjes hout en kurk met wat sphagnum of veenmos verbonden, toch groeien en bloeien met phantastisch gekleurde en grillig gevormde bloemen, waarvan vele soorten met haar welriekende geuren de lucht vervullen. En zo gaat ook dit *alinea*'s voort.

Natuurlijk was de gratis entree ergens aan verbonden, kijk naar de huidige tuincentra.

Indien men iets ter herinnering aan zijn bezoek wenscht mede te nemen, beveelt zich o.a. daartoe aan: verzamelingen van twintig soorten bloemzaad, net verpakt à f 1,-. Verzamelingen van bloembollen à f 2,50, f 5,-, f 10,- en hooger. Pakjes door de firma in den handel gebracht en beroemd geworden "Amsterdamsche capucijners" en "Amsterdamsche stamdoppers". Eene keuze van bloemhangers, jardinières, terrariums, enz. Ruikers van gedroogde grassen, kransen, enz.

Deze tekst uit de Stadsgids van 1882 uitgegeven door Tj van Holkema maakt duidelijk dat deze bloemisterij/kwekerij van de firma Groenewegen een voor die tijd een uitzonderlijke collectie planten en bomen bezat. Een aandeeltje van deze innovatieve firma zou niet misstaan in een verzameling. Maar zijn er wel stukken van Groenewegen & Co.?? Neen.

Maar let op!

GROENEWEGEN & ZOON
BLASS & GROENEWEGEN.

De naam Groenewegen heeft veel betekend in de tuinbouwwereld.

Het groen van de Groenewegens gaat terug tot 1795, toen Johannes Groenewegen werd aangesteld om toezicht te houden op de buitenplaats Velserbeek in de gemeente Velsen. (zie catalogus pagina NL H 0115, Zaad- en Bloembollenhandel Linnaeus v/h Groenewegen & Co. gevestigd te Velsen. Mogelijk is dit de voortzetting van een andere tak van de familie of is het mogelijk dat het bedrijf uit Amsterdam door de stadsuitbreiding naar Velsen is teruggekeerd.)

Zijn zoon Jacob Cornelis wordt hortulanus van de Amsterdamsche Kruidtuin. Hij maakte zich verdienstelijk door wereldwijde plantenruilhandel. Het gelukte hem als eerste in Nederland de victoria regia tot bloei te brengen. Hij bezat ook een tweetal tuinen/bloemisterijen in de Amsterdamsche Plantage.

Hij hoopte dat zijn zoon Johannes Barend hem zou opvolgen als hortulanus. Maar het gaat soms anders dan gehoopt werd. Op een dag bezoekt de plantenliefhebber Blass uit Elberfeld de Hortus, komt daar in contact met Johannes Barend en het klikt tussen die twee. Hij weet hem te bewegen met hem mee te gaan naar Elberfeld om daat Obergärtner te worden in zijn bloemisterij. Dat werk beviel hem zo goed, dat hij zich als zelfstandige wilde vestigen. Hij keert dan in 1860 terug naar Amsterdam, om daar de bloemisterijen van zijn vader overte nemen. Hij weet deze te reorganiseren en weer lonend te maken. De zaken gaan goed en worden uitgebreid met een zaadhandel, een bloemenwinkel (de eerste in Amsterdam), een bloembollenafdeling en een boomkwekerij.

Inmiddels is, samen met twee broers, opgericht de Kon. Ned. Tuinbouwmij "Linnaeus" (later Groenewegen & co.) en wordt het bedrijf verplaatst naar de Oeterwalerweg, later naar de kwekerij genoemd de Linnaeusweg.

Johannes Barend krijgt wat problemen met zijn gezondheid en moet verhuizen naar een hoger en droger gebied en vestigt zich in Zeist. Voor uitbreiding van de boomkwekerij had het bedrijf al 30ha grond in De Bilt aangekocht. Hiervan wordt geschreven: "Deze grond, lichte en zware zandgrond, is voor de kwekerij uitstekend. Wat hier gezaaid en geplant wordt, maakt prachtige wortels, en dientengevolge slaan de daar gekweekte gewassen op alle gronden gemakkelijk aan, beter dan die op klei- en veengronden". In 1887 trekt Johannes Barend zich terug uit Groenewegen & Co. Onder de naam Groenewegen & Zoon neemt hij de bomenkweek voor zijn rekening. De broers in Amsterdam behouden de overige activiteiten.

De zaken gingen dermate voorspoedig dat Groenewegen & Zoon al snel drie



boomkwekerijen bezat, Linnaeus, Jachtlust en 't Klooster, met een totale oppervlakte van 40 ha.



GROENEWEGEN & ZOON,

De Bilt bij Utrecht.

Boomkwekerijen te AMSTERDAM en te DE BILT,
voorheen van de firma GROENEWEGEN & C^o.

AANLEG VAN

Tuinen, Buitenplaatsen en Boomgaarden.

De naam Groenewegen kreeg internationale bekendheid. Er werd veel geëxporteerd naar Engeland en Amerika, maar ook naar veel andere landen, zoals Rusland. De uitgebreide relatiekring blijkt daaruit, dat jaarlijks zo'n 60.000 prijscouranten naar vaste adressen verzonden werden.

Behalve het kweken van allerlei soorten bomen, hield het bedrijf zich ook bezig met de aanleg van tuinen, buitenplaatsen en boomgaarden. Zo werd in 1903 een plan gemaakt voor de aanleg van een terrein van 60 ha bij het Chr.Sanatorium te Zeist. In 1912 wordt opdracht gegeven voor de aanleg van "het bosch over het IJ te Amsterdam". Hier zullen 235.000 bomen en heesters geplant worden.



Om tot verbreding van activiteiten te komen, werd in 1892 opgericht de firma BLASS & GROENEWEGEN, Magazijnen van Tuinbouwwerktuigen en benodigdheden. Johannes Barend had in Elberfeld niet alleen veel kennis opgedaan, maar ook een rouw, nl. de dochter van de man, met wie hij indertijd naar Elberfeld vertrokken was. Schoonvader Blass wilde wel geld in de nieuwe onderneming steken. Voorwaarde was wel dat zijn naam in de firmanaam opgenomen zou worden. Het bedrijf beschikte over de grootste voorraad van tuinbouwwerktuigen in Nederland. Geleverd konden worden artikelen als gazonmaaiers, schoffels, harken, spaden, appelschilmachines,

ZOMER-EXPOSITIE DER KONINKLIJKE
MAGAZIJNEN EN WERKPLAATSEN VAN
TUINBOUWWERKTUIGEN
EN BENOODIGDHEDEN

Blass & Groenewegen,

DE BILT.

kurketrekkers, snoeizagen, entmessen enz. Ook werden hekwerken vervaardigd en plantenkassen. Er werd een nieuwe fabriek gebouwd voor "gevlochten, gegalvaniseerd draad". In 1906 verkrijgt de firma het predikaat "Koninklijk" en in 1913 wordt de firma omgezet in een naamloze vennootschap.

Kort voor de Eerste

Wereldoorlog vertrok een goede vriend van de familie naar Amerika om daar een grote uitbreiding van Groenewegen & Zoon te realiseren. Dat werd een fiasco en kostte veel geld. Toen kwam de oorlog met als gevolg een crisis in de tuinbouw, wat natuurlijk niet aan het bedrijf voorbij ging. In 1917 overleed Johannes Barend, waardoor de stimulerende kracht wegviel. Eén van zijn zonen kwam in conflict met zijn beide broers en eiste zijn kindsdeel op. Dat was een forse aderlating voor het bedrijf. Deze zoon poogde een eigen bedrijf te stichten en kocht de grond van de kwekerij 't Klooster.

De beide broers konden met veel inzet nog een aantal jaren het hoofd boven water houden.

Maar toen de beoogde opvolger overleed, werden de kwekerijen in 1932 verkocht.

De kwekerij Linnaeus is sindsdien meermalen in andere handen overgegaan en van naam veranderd, maar bestaat nog steeds.

Aan Blass & Groenewegen kwam in 1934 een einde door faillissement.

Een aanverwant bedrijf was Intimo & De Specht. Dit bedrijf was gevestigd op het terrein van

N.V. Maatschappij „DE SPECHT”

v.h. KLINGHARDT & Co.

ZEIST - KARPERVIJVER 10A

FABRIEK VAN

MACHINALE HOUTBEWERKING

Speciaal ingericht tot vervaardigen van
Landhuizen, Tuinhuizen en Draaibare Lighallen

Blass & Groenewegen. Het was ontstaan door een fusie tussen Imming & Van Tongeren en de Zeister Meubel Industrie Klinghardt (De Specht). Het betrof een fabriek voor houtbewerking. Naast meubels werden ook tuinhuizen en houten landhuizen vervaardigd. Zo konden Groenewegen & Zoon, Blass & Groenewegen en Imito & De Specht het hele scala leveren van bouw en aanleg van landhuizen en tuinen met alles wat daar bij hoort.

Deze onderneming werd in 1939 ontbonden.

Aan een lange reeks van "groene" jaren was een einde gekomen

R.A. Oosten

De gegevens zijn voor een groot deel ontleend aan een artikel door F. Nas in "De Biltse Griff" en aan "Nieuwe Grootte Gidsvoor Zeist" uit 1907.

Schoonheid van effecten (2)



ZOOLOGISCHE GESELLSCHAFT IN HAMBURG 1864. #8. 500 Shilling Banco
(inzet € 2.500/verkocht € 2.500) Aangeboden bij Tschope/Duitsland in juni 2007

In 1860 werd deze vereniging door notabelen in Hamburg opgericht. Van de gemeente kreeg men gratis, voor een periode van 50 jaar, de beschikking over een 15 hectaren groot terrein. Op 17 mei 1863 werd de dierentuin feestelijk geopend en werd daarmee na Berlijn (1844), Frankfurt (1858), Keulen (1860) en Dresden (1861) de vijfde dierentuin in Duitsland. In de eerste week kwamen 54.000 bezoekers de nieuwste attractie van Hamburg bekijken. Toch was al snel was het oorspronkelijke kapitaal niet voldoende. In 1863, 1864 en 1889 moesten nieuwe emissies de bouw van een aquarium (één van de eerste ter wereld), wintergebouwen, een restaurant en concertzaal mogelijk maken. Het getoonde aandeel is van de emissie uit 1864 en was één van de 722 toen uitgegeven aandelen. De kwaliteit laat te wensen over, maar als je beseft dat op vertoon van dit aandeel ook gratis toegang tot de dierentuin verkregen werd, dan valt het reuze mee. Met de dierentuin ging het lange tijd zeer goed maar een nieuwe modernere concurrent (1907) en faillissement van Duitsland na de 1^e wereldoorlog maakte in 1921 liquidatie onvermijdelijk. Een nieuwe groep investeerders probeerde het nogmaals maar ook zij moesten een jaar na de beurscrisis van 1929 definitief de activiteiten staken.

Jaap-Jan Ursem

PHAETON, ELECTRICITEITSMAATSCHAPPIJ
v/h ROOTHAAN, ALEWIJNSE & CO.



OPGERICHT: 15-8-1896

GEVESTIGD: Nijmegen

DIRECTEUREN: C. Alewijnse, C.M.V. Roothaan, Jos. Ph. Roothaan en
H. Schuurman J. Azn.

COMMISSARISSEN: J.J.M. Everts, J.K. Kempees, J. de Koning W.H. Schippers
en Fr. P. Thijssen

DOEL: a. De voortzetting, uitbreiding en exploitatie der bestaande fabrieken van gloeilampen
te Nijmegen en te Brussel met de terreinen, gebouwen, machinerieën, gereedschappen
en al wat daartoe behoort, thans eigendom van de firma Roothaan, Alewijnse & Co.
b. Het toepassen der electriciteit op ieder daartoe geschikt gebied; voornamelijk op
dat der electricische verlichting en krachtoverbrenging en het verkrijgen, exploiteeren
en vervreemden van daarop betrekking hebbende concessiën of patenten.

DUUR: Tot den 30 Juni 1921.

MAATSCHAPPELIJK KAPITAAL: f 500.000,-, verdeeld in 450 aand. A en 50 aand. B,
allen aan toonder en allen geplaatst. De aand. B genieten een preferentie.

cat.nr.	nominaal	kleur	geplaatst	soort
NL H 0393a	f 1000	blauw/groen	450	aand. A
NL H 0393b	f 1000		50	aand. B

In de op 29 Mei 1902 gehouden vergadering van aandeelhouders is vastgesteld dat het MK
een verlies van 75% heeft ondergaan, waardoor de vennootschap van rechtswege is
ontbonden.

Druk: Typ. H.C.A. Thieme, Nijmegen

PISUISSE, INTIEM THEATER,
MAATSCHAPPIJ TOT EXPLOITATIE VAN KUNSTPROGRAMMA'S



OPGERICHT: 23-1-1917

GEVESTIGD: Amsterdam

DIRECTEUR: Jean-Louis Pisuisse

COMMISSARIS: Mevrouw M.C. de Veije-Nieuwenkamp

DOEL: 1e. het exploiteren eener tooneelonderneming, speciaal door uitvoering van intieme kunstprogramma's; 2e de exploitatie van de door de vennootschap in eigendom, huur of gebruik te verkrijgen onroerend goed door het daarin uitvoeren van publieke gemakkelikheden.

MAATSCHAPPELIJK KAPITAAL: f 100.000,-, verdeeld in 8 aand. op naam en 32 aand. aan toonder elk van f 2500,-, de toonder stukken zijn splitsbaar in onderaand. van f 250,-.

cat.nr.	nominaal	kleur	geplaatst	soort
NL H 0394a	f 2500		8	aand. op naam
NL H 0394b	f 2500			aand. aan toonder
NL H 0394c	f250	zwart/wit		onderaandelen

Het faillissement is uitgesproken d.d. 6-12-1922

Druk: Stoomdrukkerij B. van Mantgem Hofl. Amsterdam

Afmetingen: 32,0 cm x 21,7 cm onderaand.

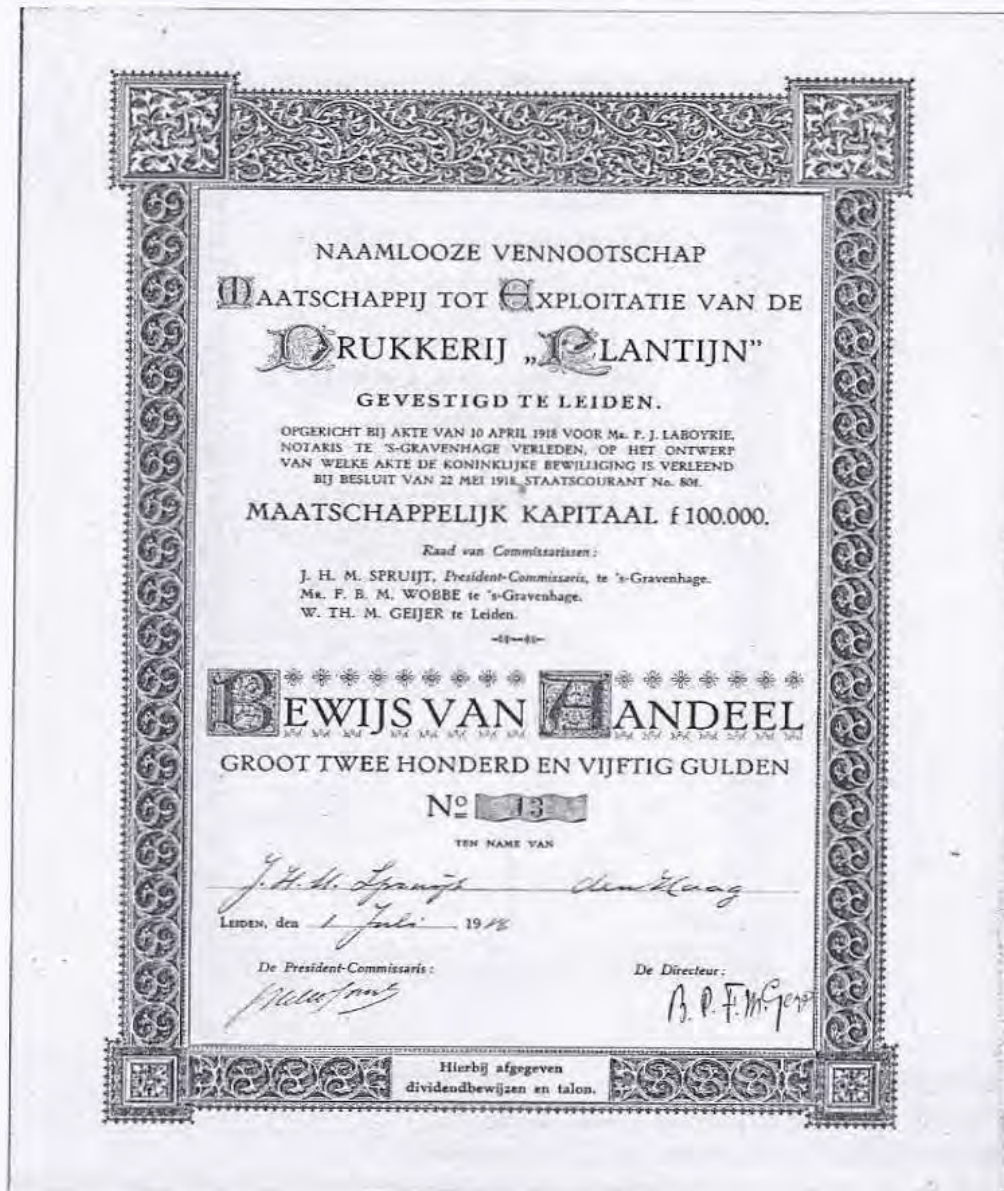

OPGERICHT: 10-4-1918

GEVESTIGD: Leiden

DIRECTEUR: B.P.F.M. Geijer

COMMISSARISSEN: J.H.M. Spruijt, Mej. W.Th.M. Geijer en F.B.M. Wobbe

DOEL: Het vervaardigen en leveren van alle drukwerken.

MAATSCHAPPELIJK KAPITAAL: f 100.000,-, verdeeld in aand. op naam ieder van f 250,-
.Geplaatst is f 50.000,-,

cat.nr.	nominaal	kleur	geplaatst	soort
NL H 0395	f 250	goud/div. kl	200	aand.

Het liquidatiebesluit is genomen tussen 1920/24

Druk:

Afmetingen: 30,2 cm x 24,0 cm aand.



OPGERICHT: 14-5-1904

GEVESTIGD: Amsterdam

DIRECTEUR: Cornelis Prince en J.P.G. Groen

COMMISSARISSSEN: G.J. Prince en D.N. Steenveld

DOEL: De in- en uitvoer van den handel in het groot en klein, benevens agentuur en commissiehandel in alle artikelen die de directie zal te rade worden voor rekening dezer vennootschap te gaan exploiteeren. De geldhandel, gelijk ook de handel in effecten en ter beurze verhandelbare papieren wordt hiervan uitdrukkelijk uitgesloten

DUUR: Tot den 31 December 1934

MAATSCHAPPELIJK KAPITAAL: f 100.000,-, verdeeld in 100 aand. op naam van f 1000,-, Allen in verschillende jaren geplaatst. Op 30-7-1925 zijn de aand. teruggebracht op f 100,- nominaal.

cat.nr.	nominaal	kleur	geplaatst	soort
NL H 0396	f 1000	bruin/wit	100	aand.

Het liquidatiebesluit is genomen in 1926.

Druk: Stoomdr. B. van Mantgem Hofl., Amsterdam

Afmetingen: 35,0 cm x 22,0 cm aand.

HANDLEIDING OP DE WEBSITE

De website van de VVOF heeft een belangrijke uitbreiding ondergaan!! Wij kunnen met trots meedelen dat door Jaap Jan Ursem een 40 pagina's zeer uitgebreide handleiding voor de verzamelaar is geschreven, inclusief foto's, en die staat, met een link, in zijn geheel op onze website te lezen.

Hoe deze te vinden, onder de knop Introductie > Lees de handleiding.

MPO *Munten- en PostzegelOrganisatie*

VOLGENDE VEILING 27-28 - 29 MEI 2010

Munten, Postzegels, Bankbiljetten, Oude Effecten

Veiling vindt plaats in het nieuwe pand van MPO

aan de Energieweg 7 , 3401 MD IJsselstein

Voor veilingcatalogus bel: 030-6063944 of surf naar www.mpo.nl

Inleveren VANAF HEDEN mogelijk, profiteer van recordopbrengsten

EERSVOLGENDE RUILBEURS 13 februari 2010.

CATALOGUS

De basiscatalogus bestaat nu uit de pagina's NL H 1 t/m 174, NI C 1 t/m 36 en NL V 1 t/m 24. De verkoopprijs van de Catalogus voor leden is € 13,35 (of € 19,00 inclusief verzendkosten); dit bedrag vooruit te voldoen.

Voor niet-VVOF leden bedraagt de aanschafprijs van de Catalogus € 21,50 (afgehaald) of € 28,50 inclusief verzendkosten; dit bedrag vooruit te voldoen.

VOOR VVOF-LEDEN KLEINE "ZOEKERTJES"- GRATIS

De advertentie-rubriek kleine Zoekertjes is eenmaal per jaar gratis te gebruiken door leden die oude effecten of daarmee verbandhoudende zaken te koop aanbieden, te koop vragen of willen ruilen. Voor advertenties met een commercieel doel gelden speciale tarieven, opvraagbaar bij het Bestuur. De redactie heeft het recht advertenties te weigeren zonder opgaaf van redenen.

KAVELS MAIL-BID I (Sluitingsdatum donderdag 17 februari 2010)

Op onderstaande kavels kan door de leden schriftelijk worden geboden. Via adres postbus. Een kavel wordt toegewezen aan de hoogste bieder volgens het veilingstelsel, en wel als volgt: van €1 t/m €10 met € 0,50, daarboven met € 1,-.

Biedingen worden uitgebracht met wel of niet € 0,50 achter de komma, andere bedragen worden naar beneden afgerond. De hoogste bieder ontvangt zo spoedig mogelijk bericht, vergezeld van een kostenopgave. Na ontvangst door de vereniging van het verschuldigde bedrag, worden de fondsen aan de kopers toegezonden en vindt de verrekening met de verkopers plaats.

Kopers betalen naast de koopsom uitsluitend verzendkosten (aangetekend). Verkopers wordt per kavel € 0,10 plus 15% van de opbrengst in rekening gebracht (leden € 0,10 plus 10%). Aan leden die stukken willen aanbieden voor verhandeling via de Mail-Bid wordt verzocht de fondsen per post aan de VVOF te zenden. In het volgende periodiek worden de opbrengsten gepubliceerd.

In de kavelomschrijving wordt de kwaliteit van de stukken aangegeven volgens het onderstaande schema:

Unc	=	als nieuw
EF	=	als nieuw, met een enkele vouw of te verwaarlozen vlakje
VF	=	meer dan eenmaal gevouwen, iets gevlekt, kleine beschadigingen
F	=	zwaar gevouwen, scheuren wel of niet geplakt, andere mankementen
W	=	waardeloos of beplakt met tape
N	=	stukken op naam
+	=	decoratief
++	=	zeer decoratief

KAVELS-MAIL BID I / 2010

1	1 aand. (N) f 250,-, Coöp. Stroocartonfabriek Reiderland, Winschoten 1940	VF
	1 bewijs van winstaandeel A, De Nederlandsche Mij. voor Kunstmatige Oesterteelt, v/h C.L. de Meulemeester & Co., Bergen op Zoom 1900	VF
2	1 stuks 1/20e deel van winstdelende pandbrief Nieuwe Intern. HypBank, Groningen 1929	W
	1 bew. van inschr. (N) op 1 participatie Beleggingsfonds Hartogensis, Adam 23-4-1974	VF
3	1 aand. f 100,-, Mijnbouw Mij. Totok serie 14 1897	F
	1 aand idem serie 21 1907	VF
	1 aand. idem serie 24 1905	F
4	1 cert \$ 100,-, Bank der Vereenigde Staten van America, A'dam 12-2-1844	VF
5	1 4% obl. f 1000,-, Hollandsche Electriche Spoorweg Mij., A'dam 1898	VF
	1 cert. van 25 x £ 1,-, Phoenix Oil and Transport Comp., A'dam 1923	VF
	1 cert. \$ 1000,-, 5% 1e Hyp. obl. The Cuba R.R. Comp., Adam 1948	VF
	1 cert. z.n.w. Central Public Service Corp., Adam 1930	VF
6	1 duplicaat ter deponering, bewijs van inschrijving in de ABN beleggingspool (N) groot 20 participaties, A'dam 1967	VF
7	1 aand. (N) f 250,-, Coöp. Stroocartonfabriek Reiderland, Winschoten 1940	VF
	1 aand. f 600,-, Ned.-Indische Houtaankap Mij., R'dam 1911	VF
8	1 aand f 100,-, Mij. voor Turngebouwen te Amsterdam, A'dam 1886	W
	1 onder aand. van het winstaand. Cult. Mij. Bajabang, Adam 1923	VF
	1 aand. (N) f 500,-, Vereenigd Rotterdamsch-Hofstad=Tooneel, R'dam 1924	VF
9	1 aand. f 250,-, Mijnbouw Mij. Soemalata, Adam 1896	VF
	1 bew. van niet-pref. aand. f 100,-, serie XXX Mijnb. Mij. Ketahoen, Batavia 1903	F
	1 aand. f 100,-, serie 13, Mijnb. Mij. Totok, Batavia 1897	F
	1 aand. f 250,-, Mijnb. Mij. Highland, 's-Hage 1910	F
10	1 aand. f 1000,-, S.L. van Nierop & Co's Handel Mij., Adam 1917	VF
	1 aand. f 1000,-, Goederenhandel v/h Gebr. Abas, Adam 1946	VF
	1 aand. f 100,-, Ned. Mij. voor Scheepvaart, Handel en Nijverheid, Rdam 1925	VF
	1 aand. f 1000,- N.V. Enkes, Leidschendam 1955	VF
	1 bew. van 10 aand. G. Dijkers & Co., Hengelo (O) 1973	VF
11	1 stapel van 23 stuks Nieuwe Nederlandsch-Amerikaansche Hypotheekbank betsaande uit;	
	11 stuks aand. f 250,-, Groningen 1929	VF
	3 stuks 4 x f 250,-, Groningen 1929en	VF
	9 stuks winstbewijzen aan toonder, Groningen 1929	VF
12	1 bew. van deelger. B, Manders Seemann & Co's Handel Mij., Adam 1922	VF
	1 aand. f 500,-, Handel Mij. v/h Kerkhoff & Co., Adam 1918	F
	1 aand. f 1000,-, S.L. van Nierop & Co's Handel Mij., Adam 1917	VF

	1 aand. f 1000,-, Hollandsche Transatlantische Handelsvereniging, A'dam 1919	W
	1 aand. f 1000,-, Indische Handels Compagnie, Batavia dec. 1916	VF
13	1 bew. van aand. in de overwinst Houthandel Altius, Adam 1925	VF
	1aand. ser B f 500,-, Technische Handel Mij v/h Jan Mulder, Adam 1918	VF
14	1 warrant A, Naarden International, Naarden 1977	VF
	1 bew. van 40 aand. f 25,-, Scholten Honig, Amersfoort 1966	VF
	1 71/4% obl. f 1000,-, idem Koog a/d Zaan 1973	VF
	1 bew. ban 10 aand. f 100,-, G. Dijkers & Co., Hengelo (O) 1973	VF
	1 onderaand. f 100,-, ENKES, Leidschendam 1955	VF
15	2 bew. van 4 aand. f 400,-, Nederlandsch-Indische Escompto Mij, Batavia 1935	2 x VF
	1 exempl. met 3 stempels en 1 met 4 stempels	
16	1 41/2% 2eHyp. obl. f 100,-, Verg. tot Duurzame verzorging van Minderjarigen te Utrecht, Utrecht 1914	F
	1 41/2% 2e Hyp. obl. f 500,-, idem, Utrecht 1914	F
	1 41/2% obl. f 100,-, idem, Utrecht 1917	F
	1 41/2% obl. f 500,-, idem, Utrecht 1917	F
17	1 71/2% obl. f 1000,-, Verg. voor Protestants-Christelijke Ziekenverpleging voor Dordrecht en Omstreken, Dordrecht 1968	VF
	1 bew. van 50 aand. f 20,-, Veneta tapijtindustrie, Hilversum 1973	VF
	1 aand. f 100,-, Bergoss Tapijfabrieken, Oss 1968	VF
	1 aand. f 1000,-, idem, Oss 1968	W
18	1 aand. f 1000,- (N) Ned. Mij. van Zekerheidsstelling voor Ambtenaren en Beambten, A'dam 1894	VF
	1 aand. f 1000,-, Algemeene Verzekerings Unie, Adam 1920	F
19	1 3% obl. f 1000,-, Gemeente Rotterdam, Rotterdam 1895	VF
	1 41/2% obl. f 1000,-, idem Rdam jan. 1928	VF
	1 41/2% obl. f 500,-, Gemeente Dalen, Dalen 1927	VF
	1 41/4% obl. f 1000,-, Gemeente Epe, Epe 1952	VF
	1 53/4% obl. f 1000,-, Gemeente Apeldoorn, Apeldoorn 1920	F
20	1 3% obl. f 1000,-, Gemeente Zwolle, Zwolle 1947	VF
	1 3% obl. A f 500,-, Gemeente Leiden Conversielening, Leiden 1947 specimen	VF
	1 bew. van deelg. Verg. Stad en Lande van Gooiland, Hilversum 1973	VF
21	10 stuks org. shares van the Baltimore and Ohio RR Comp. uitgegeven tussen 1931 en 1962	10 x VF**
22	6 stuks org. shares van de St. Louis-San Francisco Railway Comp. uitgegeven 1924/1934	6 x VF**
	5 stuks org. shares van de Erie RR Comp. uitgegeven 1955	5 x VF
23	5 stuks org. shares van de Pan American World Airways, inc, uitgegeven jaren 70	5 x VF*
24	1 31/2% pandbrief f 1000,-, Algemeene Hypotheekbank serie X, A'dam 1938	VF
25	1 31/2% pandbrief idem A'dam 1938	VF
26	1 31/2% pandbrief idem A'dam 1938	VF
27	1 31/2% pandbrief f 1000,-, Nederlandsche Hypotheekbank serie K1, Veendam 1938	VF
28	1 31/2% pandbrief f 1000,-, idem Veendam 1938	VF
29	1 31/2% pandbrief f 1000,-, Westlandsche Hypotheekbank serie DD, 's-Hage 1944	VF
30	1 31/2% pandbrief f 1000,-, idem 's-Hage 1944	VF
31	1 3% obl. f 1000,-, Staat der Nedrlanden, 's-Hage 1896	VF
32	1 3% obl. f 1000,-, idem 's-Hage 1896 roestplekje	F
33	3 bew. van 100 aand. f 10,-, Indiana Rubber, Roosendaal 1986	3 x VF
34	5 stuks warrants voor 1000 aand. Holland Sea Search Holding, 's-Hage 1988	5 x VF
35	5 stuks idem	5 x VF
36	3 stuks receptis f 20,-, Vols Aandelen Trust (VAT), A'dam 1964	3 x VF
	1 stuks 5 x f 20,-, idem	1 x VF
37	3 stuks idem kavel 36	3 x VF
	2 stuks idem kavel 36	2 x VF
38	4 aand. f 300,-, Pangobel, A'dam 1986	4 x VF
39	2 aand. f 1000,-, Nederlandsch-Noorsche Plantage-Mij., A'dam 1955 met grote stempels waardeloos	2 x F
40	1 aand. f 500,-, Nederlandsch Indische Metaalwaren en Emballage Fabrieken, Malang 1918	F
	1 aand. Rupiah 500,-, idem (NIMEF) Amsterdam 1957	VF
41	idem kavel 40	F en VF
42	5 stuks aand. f 100,-, De Woning Maatschappij, Batavia 1909	5 x W

43	2 aand. f 1000,-, Sumatra Cultuur Mij., A'dam 1909 Ongeldig gemaakt	2 x F
44	1 aand. (N) f 500,-, Assam Thee Ondern. Goenoeng-Hedjo, Batavia 1909 met groot stempel waardeloos	VF
45	1 aand. (N) f 500,-, idem kavel 44	VF
46	1 aand. (N) f 500,-, idem kavel 44	VF
47	1 aand. f 1000,-, Cult. Mij. Kwaloe, A'dam 1932 van onwaarde gemaakt	VF
48	1 receptis voor 10 aand. f 50,-, Mij. Santosa, A'dam 1978 ongeldig gemaakt	VF
	1 aand. f 500,-, Cult. Mij. Salatri Plantations, Middelburg 1927	VF
49	1 uittreksel bew. van inschrijving voor f 71.000,-, Hotelmaatschappij Rotterdam, R'dam 1977	VF
50	1 aand. (N) f 5000,-, Ass. Mij. Wilhelmina, A'dam 1901	VF
51	5 aand. A (N) f 500,-, Phoenix Rijwielenfabriek, Leeuwarden 1951	5 x VF
52	2 bew. van 5 pref. aand. f 100,-, Algemeene Visscherij Mij., Ijmuiden 1913	2 v VF
53	5 aand. f 1000,-, Ceram Petroleum-Mij., 's-Hage 1913	5 x VF
54	5 4% obl. f 1000,-, Stichting Montessori Onderwijs Amsterdam, A'dam 1966	5 x VF
55	5 stuks idem kavel 54	5 x VF
56	1 bew. van 10 aand. f 100,-, Brood- en Meelfabriek te 's-Gravenhage, 's-Hage 1876	W
	1 aand. f 100,-, Utrechtsche Brood- en Meeffabriek, Utrecht 1864	W
57	10 blanco aand. f 100,-, De Financieele Koerier, A'dam ca 1950	10 x VF
58	1 winstaandeel in De Nederlandsche Mij. voor Kunstmatige Oesterteelt, Bergen op Zoom 1892	VF
	2 winstaand. A idem Bergen op Zoom 1900	2 x VF
59	1 winstbewijs II, Exploratie-Syndicaat Pagueat, A'dam 1904	VF
	1 aand. f 500,-, Mij. tot Exploitatie v/h Café-Restaurant Parkzicht (nu Parkhotel) A'dam 1928	VF
	1 6% obl. f 100,-, Petroleum Mij. Henderson, 's-Hage 1908	VF
60	1 aand. (N) serie 1 f 100,-, Handels-Ass.- en Crediet Onderneming, 's-Hage 1926	VF
	1 aand. f 25,-, Mij. Onze Courant, Hoorn 1905	VF
	1 aand. f 100,-, Drukkerij Plantijn, A'dam 1904	VF
	1 aand. (N) f 1000,-, Rath & Doodeheffer's Behangselpapierhandel, A'dam 19.. blanco	VF
61	Bew. van 2 aand. (N) f 5,-, Coöp. verbruikersverg Samenwerking, Hilversum 1918	W
	2 obl. f 25,-, idem Hilversum 1917	2 x F
62	1 aand. f 1000,-, F. Schmitt & Co's Ijzer- en Staalhandel, Rotterdam 1919	VF
	1 aand f 25,-, Kon. Scholten Honig, A'dam 1970	VF
	1 bew. van 4 aand. idem Amersfoort 1961	VF
	71/4% obl. f 1000,-, idem Koog a/d Zaan 1973	VF
63	1 cert. van aandeel f 250,-, Mij. van Onroerende Goederen en Waarden in Spanje, Adam 1872	VF
	1 5% obl. f 1200,-, De Geconsolideerde Peninsular Koper Mij., A'dam 1891	W
64	1 aand. B (N) f 1000,-, P. Sluis Pluimvee-, Vee- en Vogelvoederfabrieken, Weesterkarspel 1949	VF
	1 aand. f 10.000,-, Vleeschhouwerij v/h J.C. Streng & Co., 's-Hage 1917	VF
	1 aand. f 1000,-, Spokane Mijnen, A'dam 1918	VF
65	1 bew. van 4 aand. f 250,-, Tabaks-Unie, A'dam 1920	F
	1 cert. f 1000,-, Verg. ter behartiging van de belangen der houders van 7% 10 jarige obligatiën tern laste der N.V. Tabaks-Unie, A'dam 1923	VF
66	1 aand. (N) f 1000,-, Swagemakers-Ceasar, (wollen stoffen) Tilburg 1953	VF
	1 cert. f 100,-, K.N.T.U. (Kon. Ned. Textiel Unie) Amsterdam 1968	VF
	1 cert f 1000,-, idem Amsterdam 1972	VF
67	1 blanco 5% obl. f 500,-, Utrechtsche Conservenfabriek, Utrecht 1945, mogelijk uit studieboek gescheurd!!	VF??
	1 onderaandeel f 100,-, Mij. tot Exploit. van het gebouw Tivoli te R'dam, R'dam 1890	VF
	2 optiebew. Inilever, R'dam 1937	2 x VF
68	1 aand. blanco f 1000,-, Ijzer-, Metaal- en Tempergieterij v/h B. Ubbink & Co. Doesburg 19..	VF
	1 aand. blanco f 500,-, Transnavi, R'dam 1960?	VF
	1 aand. f 1000,-, Upnor Scheepssloperij, R'dam 1924	VF
69	2 cert. f 60,-, Transvalia Land- Exploratie & Mij.-Mij., A'dam 1897	VF
	1 cert. f 600,-, idem A'dam 1902	VF

	1 cert. f 1200,-, idem	A'dam 1902	VF
	1 org. aand. £ 1,- idem	Pretoria 1889	VF
	1 org. bew. van 5 aand. £ 1,- idem	Pretoria 1889	VF
70	2 aand. f 100,-, Mijnbouw Mij. Suriname, 's-Hage 1904		2 x VF
71	1 aand. f 50,-, Meelfabrieken der Nederlandsche Bakkerij, R'dam 1938	R'dam 1938	VF+
	1 aand. idem	R'dam 1939	VF+
	1 aand. f 250,-, idem	R'dam 1938	VF+
	1 aand. f 500,-, idem	R'dam 1939	VF+
72	1 aand. blanco f 1000,-, Sanitaire Waschinrichting Niveus, Amersfoort 1920		VF
	3 stuks Vergde Bedrijven Nedrhorst 1 x f 20,-, 5 x f 20,- en 50 x f 20,-, Gouda 1969 en '73		3 x VF

n.b. het eerste bod begint bij € 1,- en niet lager!!!!

OPBRENGSTLIJST MAIL-BID IV 2009 (* na loting)

kavel	opbr.	kavel	Opbr.	kavel	opbr.	kavel	opbr.
1	6,00	19	17,00	37	26,00	55	6,50
2	23,00	20	16,00	38	22,00	56	11,00
3	22,00	21	23,00	39	16,00	57	5,50
4	25,00	22	22,00	40	11,00	58	6,50
5	24,00	23	12,00	41	9,00	59	11,00
6	27,00	24	18,00	42	9,50	60	4,00
7	26,00	25	18,00	43	4,00	61	11,00
8	23,00	26	40,00*	44	4,00	62	12,00
9	23,00	27	40,00*	45	4,00	63	21,00
10	22,00	28	52,00	46	4,50	64	11,00
11	13,00	29	41,00	47	6,50	65	26,00
12	25,00	30	41,00	48	5,50	66	24,00
13	15,00	31	21,00	49	6,00	67	4,00
14	14,00	32	31,00	50	1,00	68	16,00
15	15,00	33	26,00	51	12,00	69	10,00
16	15,00	34	32,00	52	16,00	70	16,00
17	15,00	35	32,00	53	6,00	71	13,00
18	17,00	36	32,00	54	4,50	72	12,00*

TARIEVEN ADVERTENTIES

Hele pagina € 50,-, ½ pagina € 25,- en ¼ pagina € 12,50

WEBSITE AUTOMOBIEL AANDELEN

www.automobielaandelen.nl

LEEWARDER COURANT

www.archiefleeuwardercourant.nl

COLLECTIE ROTTERDAM VAN RONALD NEDERLOF

<http://members.home.nl/roo.effecten/>

DAGBLAD DE GELDERLANDER

www2.nijmegen.nl/wonen/geschiedenis_archeologie/Archief

Hier kunnen de uitgaves van Dagblad De Gelderlander van 1856 tot 1957 worden bekeken.

Er kan beperkt op tekst worden gezocht.

Het opslaan van een pagina (met rechter muisknop) is helaas onmogelijk gemaakt, maar met het gratis programma screenhunter kunt u alles wat op uw beeldbuis staat kopiëren. U kunt dat downloaden vanaf <http://www.wisdom-soft.com/>

Interview oude effecten;

<http://www.insinger.com/webkit/filebank/0208Kwartaalblad/Kwartaalblad-02-8-7.pdf>

www.vvof.nl met Handleiding voor de verzamelaar
International Bond and Share Society : www.scripophily.org
Wie heeft nog meer goede websites??

AGENDA - Ruilbeurzen, veilingen etc.

Woensdag 10 februari 2010

Woensdagavondbijeenkomst van de VVOF Afdeling Noord, in Groningen, van 19.30 tot 22.00 uur in de bibliotheek van de filatelistenvereniging, Emmastraat 5, Groningen-Helpman.
Inlichtingen: Hugo van der Molen (tel: 050 5348795).(hugo@hugovandermolen.nl)
Volgende bijeenkomsten; 2e woensdag van mei, augustus en november.

!!! Zaterdag 20 februari 2010!!! sluitingsdatum advertenties voor blad januari 2010.

Zaterdag 13 februari 2010

VVOF ruilbeurs van 11.00 tot 14.00 uur met ingevoegde Algemene Ledenvergadering plus clubveiling (ca 13.00 uur)
in Het Dorpshuis te Duivendrecht (routebeschrijving onder aan de pagina)

Zaterdag 17 april 2010 Ruilbeurs/Algemene Ledenvergadering

VVOF ruilbeurs met om 11.30 uur Algemene Ledenvergadering en aansluitend clubveiling in het Dorpshuis te Duivendrecht (routebeschrijving onder aan de pagina).

18 september en 13 november ruilbeurs VVOF

Vrijdag en zaterdag 27,28 en29 mei 2010 Veiling MPO, wordt gehouden in het nieuwe pand van MPO zie advertentie

Informatie tel: 030-606 3944 of www.mpo.nl.

De VVOF bijeenkomsten worden gehouden van 11.00 uur t/m 14.00 uur met om ca 13.00 uur een geplande clubveiling in Duivendrecht, in het Dorpshuis in het winkelcentrum.

Duivendrecht ligt ingeklemd tussen Amsterdam/Diemen en Stadion Arena.

Route voor autorijders altijd richting Amsterdam; vanaf Zaandam richting Utrecht afslag S 111, van Schiphol richting Amersfoort afslag S 111, van Utrecht richting Zaandam afslag S 111. Blijf de weg volgen en na benzinstation/hotel Bastion bij verkeerslichten links af. bij de dan eerstvolgende verkeerslichten weer links af, men gaat dan onder het spoor/metro door en na een bocht na 300m gelijk links en de weg volgen tot over het water, gelijk rechts en na 50 meter links en dan is men bij het winkelcentrum. Voor reizigers v.a. Amersfoort; op A1 afslag richting Schiphol en vervolgens afslag Bijlmer, rechts af en na ca. 2km afslag Duivendrecht nemen. Bij verkeerslicht recht door en tweede zijstraat rechts af en weg volgen tot over het water, gelijk rechts en na 50 m links af en dan is men bij het winkelcentrum. Met de trein komende; station Duivendrecht, station verlaten uitgang Duivendrecht (slechts grote trap) Rijksstraatweg volgen 500m en dan bij politiebureau links af en is men bij het winkelcentrum. Met de Metro; station Van der Madeweg bij uitgang links af, tussen de flats linksaf, doorlopen tot aan het water en dan heeft men het winkelcentrum pal aan de overzijde van dat water. Er is voldoende parkeergelegenheid en ... het is gratis.

Sluitingsdatum kopij volgende Mededelingenblad: 20 februari 2010.

advertentie

www.scripophily.nl

keuze uit > 3000 stukken

zoeken kan op land, provincie, activiteit of illustratie

Dr. Hugo H. van der Molen, Wederikweg 114, 9753 AE Haren

Tel: 050-5348795 Fax: 050-5340852

email: hugo@hugovandermolen.nl

BESTUUR

R.A. Oosten
J.J. Ursem
J. Veldman

Voorzitter
Vice Voorzitter
Secretaris
Penningmeester a.i.

M. Gieling
R. Nederlof
medewerker P.E.

Public Relations
Website/ 2e penningmeester
Baas Catalogus/Redactie
en Mail-Bid

CollectPlaza Int. Auctions

Collectibles to Collectors

Numismatiek (munten, penningen en papiergeld)
Filatelie (postzegels, postwaardestukken en poststukken)
Scriptofilie (aandelen, obligaties, wissels, cheques en documenten)
en aan deze verzamelingen gerelateerde documentatie

Uw verzameling verkopen?

Komende Internet VEILING 1 t/m 31 januari 2010



Wij verzorgen graag Uw inzendingen voor onze volgende internationale veilingen

CollectPlaza Int. Auctions
Postbus 927
2003 RX Haarlem
www.collectplaza-auctions.com
E-mail info@collectplaza-auctions.com
Ing. Johan Piers (06-41429926)
Kamer van Koophandel Haaglanden 27274076

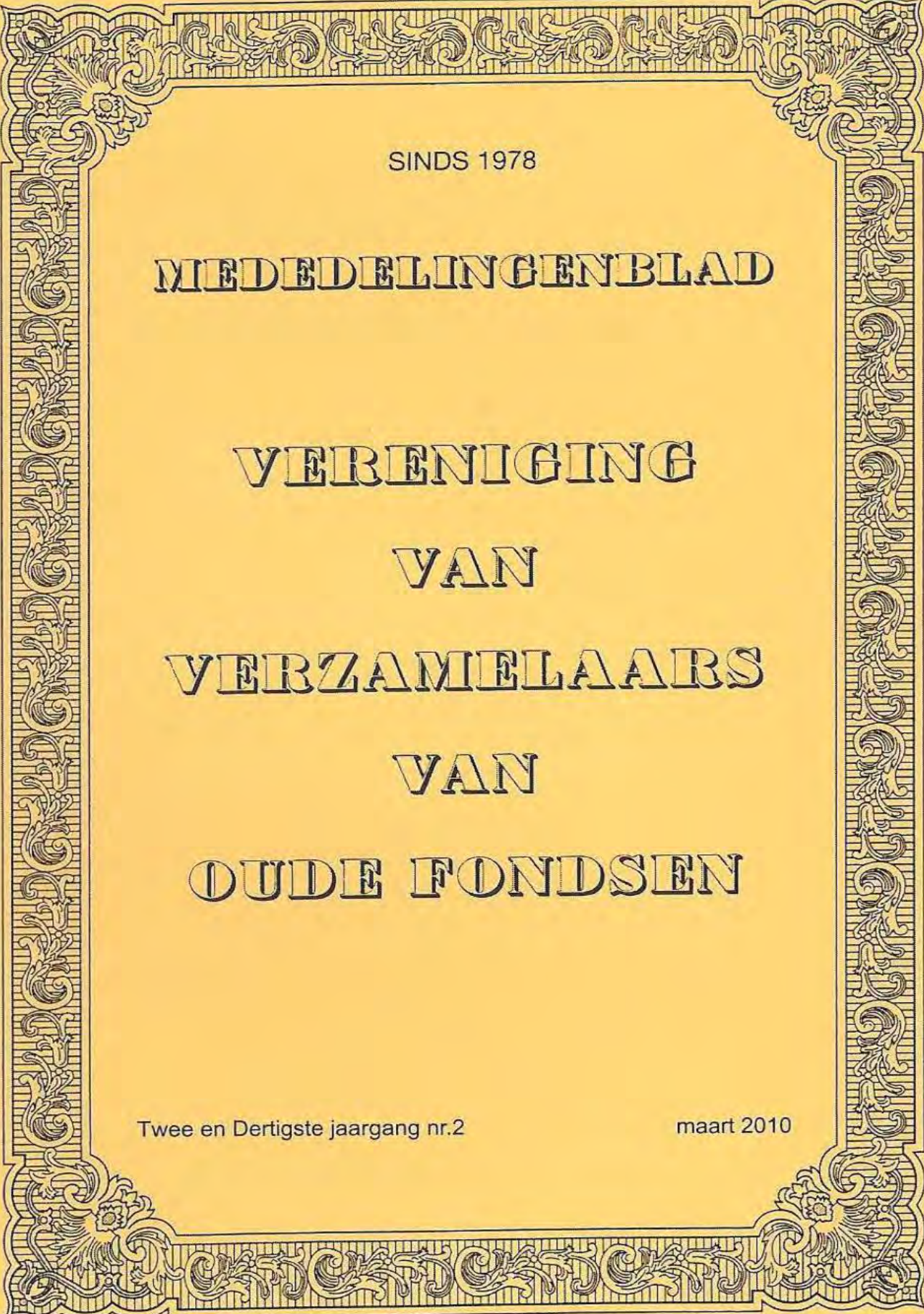

SINDS 1978

MEDEDELINGENBLAD

VERENIGING

VAN

VERZAMELAARS

VAN

OUDE FONDSEN

Twee en Dertigste jaargang nr.2

maart 2010

INHOUD	blz.
• Agenda voor de Jaarvergadering 17 april 2010.	3
• Balans en Verlies en Winstrekening	4
• Begroting	5
• Verenigde Bedrijven Bredero N.V.	5
• Compagnie des Eaux d'Utrecht	6 t/m 13
• Handleiding op website	13
•	
•	
• Premier, Lak- en Verffabriek v/h Bebrs Verhey	397
• Deventer Glasmaatschappij v/h J. Pouwels Coelingh	398
• Pro-Gas Maatschappij	399
• Puralimento, Hygiënische Fabriek van Verduurzaamde Voedingsm.	400
•	
• Mededelingen en Mail-Bid II	14 - 17
• Opbrengstlijst Mail-Bid I 2010 nog niet afgewikkeld	17
• Website adressen	17 - 18
• Agenda	18
• <i>Advertenties</i>	13
•	3e cover
•	4e cover

VERENIGING VAN VERZAMELAARS VAN OUDE FONDSSEN (VVOF)

Redactie en secretariaat;
Postbus 17071, 1001 JB AMSTERDAM

Bankgiro per juli opgeheven !!!

rek. ING # 50.07.774
IBAN code: NL09INGB0005007774
BIC/SWIFT code: INGBNL2A

KvK nr: 40531330

Telefoon 020 695 35 59 (uitsluitend na 20.30 uur)
Website: www.vvof.nl

Contributie voor Europa: € 19,00 per kalenderjaar.

Dit blad verschijnt 5x per jaar.

©Copyright V.V.O.F. 2010

Overname van artikelen uitsluitend na schriftelijke toestemming van de redactie.

JAARVERGADERING 17 APRIL 2010.

Verslag van het bestuur is opgenomen in het vorige mededelingenblad

Hierbij nodigen wij u uit voor de jaarlijkse Algemene ledenvergadering van onze vereniging, de VVOF, op zaterdag 17 april 2010 te houden in het Dorpshuis in Duivendrecht aanvang 11.00 uur. Na afloop van de vergadering wordt de aangekondigde ruilbeurs gehouden.

AGENDA voor de jaarvergadering

1. Opening en mededelingen vice voorzitter
2. Notulen ledenvergadering van 11 april 2009
3. Binnengekomen stukken
4. Verslag bestuur
5. Verslag penningmeester
6. Verslag Kascommissie (H.H. Ton Verkerk en Bert Dekker)
7. Décharge
8. Benoeming lid voor de Kascommissie
9. Begroting 2010
10. Rondvraag
11. Aftredende bestuursleden en herverkiezing
12. Sluiting

ad. 2. Zie mededelingenblad van september 2009.

ad. 4. Zie mededelingenblad van januari 2010.

Bestuur

Het bestuur bestaat uit de volgende leden; Roelof Oosten als waarnemend voorzitter en Michel Gieling (beide aftredend in 2010 waarvan Michel Gieling herkiesbaar is), Ronald Nederlof en Jaap Jan Ursem (aftredend in 2012) en Joost Veldman (aftredend 2014).

De regels omtrent de benoeming van bestuursleden zijn te lezen in art. 12 van de statuten van de vereniging. Uiteraard kunnen ook door de leden van de vereniging kandidaten voor het bestuur worden voorgedragen. Conform art. 13, lid 3 van de statuten dient daartoe 10% van de leden (= 19 leden) schriftelijk een voorstel in te dienen bij het bestuur, uiterlijk 3 dagen voor de vergadering.

R.A. Oosten, vice voorzitter

JAARGANGVERMELDING OP DE VOORKAFT.

Het is al enige jaren fout gegaan met de vermelding van de jaargang op de voorkaft. Afgelopen januari stond er een en dertigste jaargang nr. 1, maar moet zijn twee en dertigste jaargang.

BALANS PER ULTIMO 2009**ACTIVA**

Banken		
ING	3.499,63	
ING meerrente rek.	12.500,00	
	<u> </u>	
		15.999,63
Voorraden		
Boeken	1,00	
Catalogus	<u>1,00</u>	
		2,00

TRANSITORISCHE ACTIVA

Vooruitbetaalde Ruilbeurzen en markten		172,50
		<u>16.174,13</u>

PASSIVA

Vermogen		14.121,13
----------	--	-----------

TRANSITORISCHE PASSIVA

Contributies	2053,00	
		<u>2053,00</u>

VERLIES EN WINSTREKENING OVER 2009**LASTEN**

	werkelijk	begroot
Drukkosten		
mededelingenblad	2.096,16	2.000,00
Ruilbeurzen/markten	25,90	25,00
Portikosten	578,88	500,00
Kantoorartikelen	137,76	75,00
Kosten bestuur	516,72	400,00
Bankkosten	124,14	125,00
Overige lasten	258,19	250,00
Afschrijving boeken	53,48	0,00
Batig saldo 2009	1.374,92	0,00
	<u>3.737,75</u>	<u>3.375,00</u>

BATEN

	werkelijk	begroot
Commissie		
Mail-Bid + Veilingen	512,63	500,00
Mail-Bid + Veilingen	435,41	100,00
Advertenties	350,00	350,00
Contributies	3.454,00	3.350,00
Overige Baten	360,63	450,00
	<u>5.112,67</u>	<u>4.750,00</u>

Begroot batig saldo 2010	1.375,00
Batig saldo 2008	1.534,35

BEGROTING 2010

LASTEN		BATEN	
Mededelingenblad	2.000,00	Mail-Bid + Veilingen	100,00
Kostenbeurzen/markten	25,00	Commissie Mailbid en	
Portiekosten	500,00	Veilingen	500,00
Kantoorartikelen	75,00	Opbr. Advertenties	350,00
Kosten bestuur	400,00	Contributies	3.350,00
Bankkosten	125,00	Overige Baten	450,00
Overige lasten	250,00		
Saldo	1375,00		
	<hr/>		<hr/>
	4.750,00		4.750,00
	<hr/> <hr/>		<hr/> <hr/>

HERHALING LEDENOPROEP

In de afgelopen ledenvergadering kwam het voorstel ter tafel om meer digitaal (op internet) te gaan doen als VVOF. Het bestuur kan zich daarin vinden. Ook de nieuwe penningmeester wil graag snel en efficiënt communiceren met de leden.

Onze oproep is dan ook om uw e-mailadres (voor zover u dat nog niet gedaan hebt) door te geven aan Michel Gieling, die de ledenadministratie bijhoudt.

Adres: mile.gieling@chello.nl <mailto:mile.gieling@chello.nl>

Alvast bedankt voor uw medewerking.

VOORSTEL LEDENVERGADERING: MAILBRIEFOPSTELLEN

Om een mailbrief een kans van slagen te geven (er is immers actuele kopij nodig ter vulling) doen wij hierbij de oproep aan de leden om een aantal artikelen, stukjes, wetenswaardigheden, etc. etc. zoveel mogelijk digitaal te sturen naar het bestuur.

E-mail: pebaas@planet.nl <mailto:pebaas@planet.nl> ;

roonederlof@home.nl <mailto:roonederlof@home.nl> ;

kopiën, handgeschreven stukken, artikelen en ander drukwerk, kunt u met een bronvermelding naar de VVOF postbus sturen.

Zonder medewerking van velen die copy willen zenden kan dit niet van de grond komen.

VERENIGDE BEDRIJVEN BREDERO N.V. (VBB)

Er bestaat een kans dat er leden zijn die in hun collectie obligaties hebben van bovengenoemd bedrijf. Er bestaan 2 soorten; 83/4% obligaties 1977 en 71/2% obligaties 1985. Deze obligaties zijn terugbetaald met f 1000,-, nu maakt men bekend dat men in aanmerking komt voor een nabetaling van 4%. Die bezitters zo spoedig mogelijk (voor 15 maart) contact opnemen met het kantoor van B.V. Vereffenaar VBB, p/a Van Hogendorpstraat 10, 3581 KD te Utrecht. (Advertentie getekend 10 februari 2010)

Compagnie des EAUX D'UTRECHT (Utrechtsche Waterleiding-Maatschappij)

Rond het midden van de 19^e eeuw kwam in ons land regelmatig cholera voor, een ziekte die tot ernstige buikloop en overlijden kon leiden. Men kreeg het vermoeden dat er een verband was tussen slecht drinkwater en besmettelijke ziekten. De epidemie van 1866/67 was zo hevig, dat een speciale landelijke commissie werd ingesteld voor onderzoek van drinkwater. In 1868 verscheen het "Rapport aan den Koning van de Commissie tot onderzoek van drinkwater in verband met de versprei-

ding van cholera en tot aanwijzing der middelen ter voorziening in zuiver drinkwater". De commissie concludeerde dat het drinkwater over het algemeen van slechte kwaliteit was en gaf als haar mening dat kwalitatief goed drinkwater een staatszorg moest zijn, waarvoor overheidstoezicht nodig was. Maar waar haal je schoon drinkwater vandaan? Naast put- en pompwater werd ook water uit de grachten gebruikt. Over de Utrechtse grachten schreef men al in 1834: "de excrementen der menschen worden dagelijksch met duizende ponden in de stadsgrachten neergelaten en maken die grachten tot opene riolen van het afzigtelijkste vuil". Het was gelukkig niet overal



zo erg. Daarom was voor lang niet alle gemeenten het rapport aanleiding om tot aanleg van een waterleiding over te gaan.

In verschillende plaatsen namen daarom particulieren het initiatief tot de oprichting van een N.V. voor de aanleg van een waterleidingsysteem. Voor de aanleg was een concessie, een vergunning, nodig van de betreffende gemeente.

In de Weekbode van 8 maart 1879 lezen we: "In eene gehouden vergadering van den Gemeenteraad van Utrecht is besloten, concessie te verleenen voor eene drinkwater leiding, op voorwaarden, door den gemeenteraad vastgesteld".

De concessie werd verleend aan de Amsterdammers C.Ph. Metelerkamp en F.A.R. Schwiep. Het lukte hen echter niet voldoende Nederlands kapitaal aan te trekken voor de aanleg van de Utrechtse waterleiding. Met toestemming van de gemeente Utrecht brachten zij hun concessie aan bij de Belgische



onderneming "Compagnie Générale des Conduites d'Eau" te Luik. Deze onderneming fabriceerde gietijzeren waterleidingbuizen. Voor de aanleg in Utrecht werd in 1881 een dochteronderneming opgericht, de "Compagnie des Eaux d'Utrecht S.A." gevestigd te Luik. Als doel wordt in de statuten o.a. vermeld: "Elle exploite spécialement la distribution d'eau à Utrecht et dans la région avoisinante". Het aandelenkapitaal bedroeg bij de oprichting Frs.2.750.000 en werd via diverse emissies uitgebreid tot Frs.20.000.000 in 1934, verdeeld in 80.000 aandelen à Frs.250. Nadien is het kapitaal verder verhoogd tot Frs.67.500.000 in 1965. Directeur van de maatschappij werd C.Ph. Metelerkamp.

In 1883 werd de waterleiding in Utrecht en De Bilt aangelegd, in 1885 in Baarn en in 1887 in Hilversum. Het water voor deze plaatsen werd gewonnen uit een prise d'eau (een bron) te Soestduinen.

In januari 1889 kon bij Vlaer & Kol te Utrecht en Jan Kol te Amsterdam worden ingeschreven op 350 obligaties à f. 1000, rentende 4%. Deze lening was o.a. bestemd voor de financiering van de aanleg van een waterleiding in Tiel. De lening kwam in de officiële beursnotering.

De maatschappij draagt nu ook de naam "Utrechtsche Waterleiding-Maatschappij".

PROSPECTUS.

Utrechtsche Waterleiding-Maatschappij

gevestigd te **LUIK**.

Maatschappelijk Kapitaal Frs. 2,750,000.—

LEENING GROOT f 500,000.—

rentende 4%.

betaalbaar halfjaarlijks te Amsterdam en te Utrecht den 2 Januari en 1 Juli.

Aflosbaar door jaarlijksche loting binnen 43 jaren.

Uitgifte van 350 Obligatiën à f 1000.—

In juli 1895 werd concessie verleend voor de aanleg in Zeist. De bouw en aanleg verliep voorspoedig. Het Zeister waterleidingnet werd op 1 juni 1896 in gebruik genomen. De burgemeester Mr. J. J. Clotterbooke Patijn van Kloetinge plaatste een gedenksteen in de watertoren.



Zeist beschikte ook over een eigen prise d'eau aan de Bergweg. Het water uit deze waterwinplaats was zo goed, dat het zonder verdere zuivering het net kon worden ingepompt.

Na Zeist volgde in 1897 Driebergen. Na de Eerste Wereldoorlog kreeg Driebergen ook een eigen waterwinplaats, aan de Traay, aan de rand van het bos. Ook wordt een waterleiding aangelegd in Arnhem. Deze wordt echter in een aparte N.V. ondergebracht, de N.V. Arnhemsche Waterleiding-Maatschappij. De aandelen zijn in handen van de Utrechtsche Waterleiding-Maatschappij.

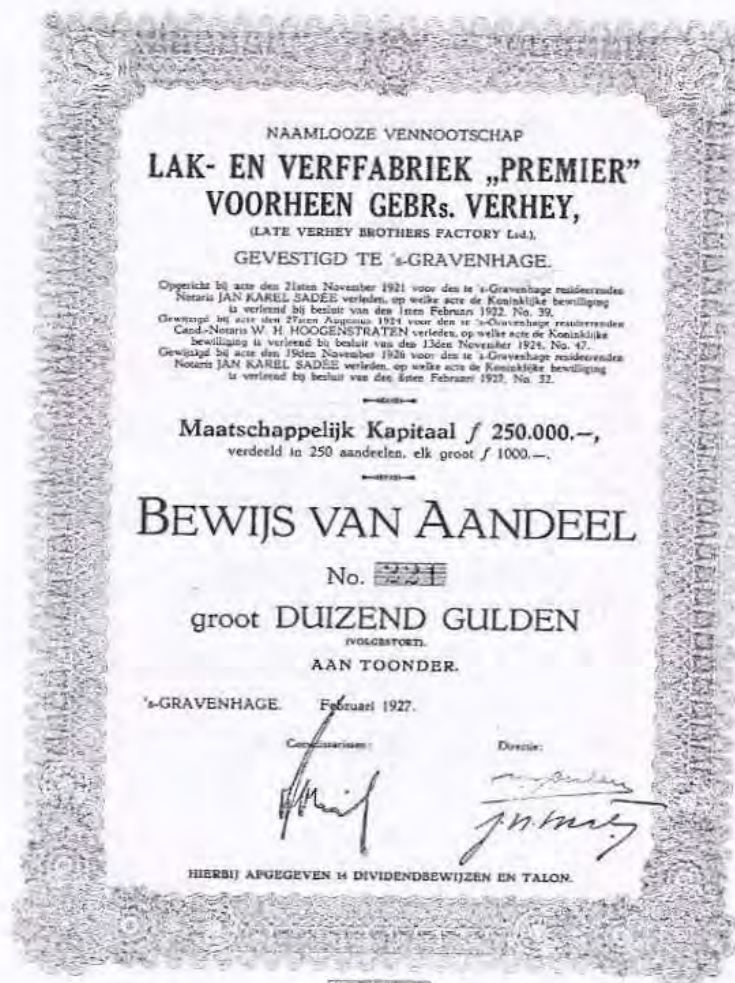

OPGERICHT: 21-11-1921

GEVESTIGD: 's-Gravenhage

DIRECTEUREN: J.H. Best, M.G. Verhey en M. Weinberg

COMMISSARISSSEN: E.F. Hoeck, A. Berlzheimer en Mr. D. van Houten

DOEL: De fabricage van lakken, verfstoffen en analoge artikelen, in den uitgebreidsten zin, alsmede de handel daarin.

MAATSCHAPPELIJK KAPITAAL: F 100.000,-, in aand. op naam of aan toonder groot f 1000,-, allen geplaatst en volgestort. Het MK is in 1924 gebracht op f 150.000 in 1927 op f 250.000,- en in 1939 op f 500.000,-. Geplaatst is f 230.000,-.

cat.nr.	nominaal	kleur	geplaatst	soort
NL H 0397a	f 1000		100	aand. getekend 1922
NL H 0397b	f 1000	bruin/zwart	50	aand. 1924
NL H 0397c	f 1000	bruin/zwart	80	aand. 1927

Het liquidatiebesluit is genomen in maart 1942

Druk: Kon. Boek- en Lichtdrukkerij v/h Corns Immig & Zoon, Rotterdam

Afmetingen: 28,5 cm x 20,8 cm aand. 1924 en 1927

DEVENTER GLASMAATSCHAPPIJ v/h J. POUWELS COELINGH

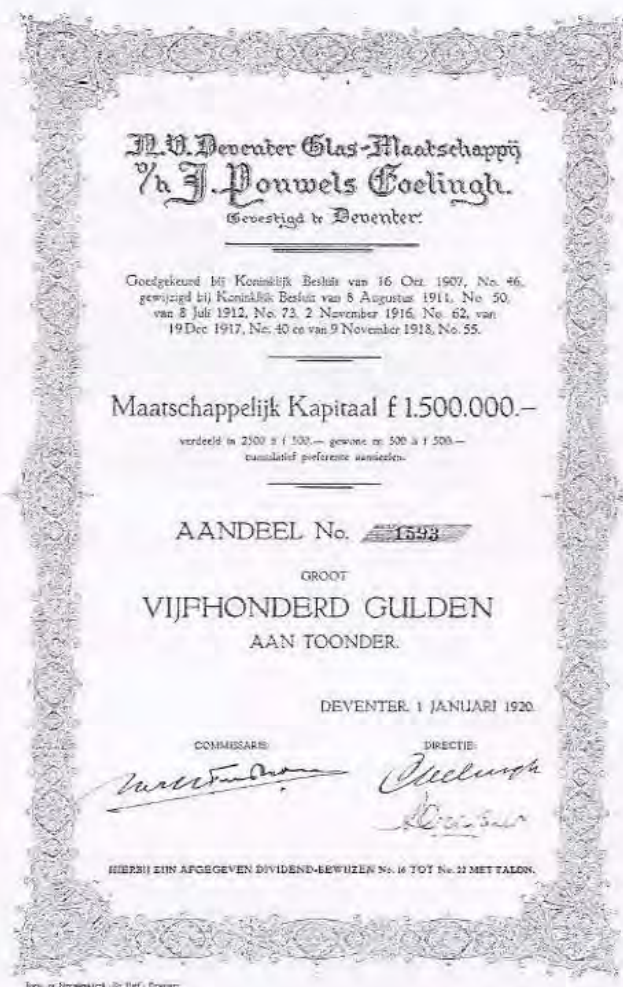

OPGERICHT: 16-10-1907

GEVESTIGD: Deventer

DIRECTEUREN: Jan Pouwels Coelingh en A.G. de Boer

COMMISSARISSEN: G.E. de Boer en Mr. H.F. de Boer

DOEL: Het behalen van winst door den handel in glas en alle andere waren, hetzij als agent, hetzij in commissie, hetzij voor eigen rekening, door geheel Nederland, België en de Nederlandsche Koloniën

MAATSCHAPPELIJK KAPITAAL: f 25.000,-, aand. f 500,- op naam, in 1910 gebracht op f 50.000,-, 1912 op f 100.000,-, 1917 op f 250.000,-, 1919 f 500.000,- aan toonder en 1920 op f 1.500.000,- verdeeld in f 1.250.000 gew. aand. en f 250.000,- 6% cum.pref. aand. Geplaatst is f 1.000.000,- gew. aand.

cat.nr.	nominaal	kleur	geplaatst	soort
NL H 0398a	f 500		1000	aand. 1919
NL H 0398b	f 500	groen/bruin	1000	aand. 1920

Het liquidatiebesluit is genomen d.d. 19-7-1922

Druk: Boek- en Steendrukkerij "De IJssel", Deventer

Afmetingen: 33,8 cm x 21,3 cm aand 1920



OPGERICHT: 8-1-1913

GEVESTIGD: 's-Gravenhage

DIRECTEUR: A.P. Visser

COMMISSARISSEN: B. van Haersma Buma, G. van Tienhoven van den Bogaard,
C.G.J.W. Koopman en I.M. van der Vegte

DOEL: Het bevorderen van het gebruik van gas en inverband daarmee het handeldrijven in apparaten en toestellen, het aan- en verkoopen van patenten, het uitgeven van licenties en het drijven van commissiehandel, in den ruimsten zin des woords

MAATSCHAPPELIJK KAPITAAL: f 225.000,-, in aand.aan toonder elk groot f 1000,-.
Tevens zijn geplaatst 90 opr.bew. In 1917 is het MK gebracht op f 56.250 en de aandelen zijn gebracht op f 250,-. Allen geplaatst

cat.nr.	nominaal	kleur	geplaatst	soort
NL H 399a	f 1000,-		225	aand.
NL H 399b		rood/zwart	90	opr.bew.

Het bedrijf is in 1919 overgenomen door de Vereenigde Nederlandsche Chamotte Fabrieken.

Druk: Drukkerij J. van Boekhoven, Utrecht - Amsterdam

Afmetingen: 34,8 cm x 22,0 cm, opr.bew.

PURALIMENTO

HYGIËNISCHE FABRIEK VAN VERDUURZAAMDE VOEDINGSMIDDELEN



OPGERICHT: 31-5-1910

GEVESTIGD: Amsterdam

DIRECTEUR: Dr. E.J. Swaab

COMMISSARISSSEN: Prof. Dr. R.H. Saltet, Prof. P. van der Wielen, Dr. B. Swaab,
Mr. J. Kappeyne van de Coppello, C.J. van Eijk, Jb. Kalker en L. Keesing

DOEL: Het fabricceeren van en den handel in hygiënisch verduurzaamde voedings- en genotmiddelen en alles wat met dit doel in verband staat.

MAATSCHAPPELIJK KAPITAAL: f 1.000.000,-, verdeeld in aand elk groot f 1000,-, geplaatst f 750.000,- en in 1919 nog f 250.000,- voor de reorganisatie en overname door de Fa. Munninghoff. Bij de oprichting zijn uitgegeven 100 stuks opr.bew.

cat.nr.	nominaal	kleur	geplaatst	soort
NL H 400a	f 1000	groen/zwart	750	aand. 1910
NL H 400b	f 1000		250	aand. 1919
NL H 400c		oker/zwart	100	opr.bew

In 1921 werd het bedrijf door de Twentsche Bank geëxecuteerd.

Druk: Handelsdrukkerij De Brakke Grond, Amsterdam

Afmetingen: 34,0 cm x 23,4 cm aand. 1910, 24,6 cm x 17,0 cm opr.bew.

Na de obligatielening van 1888 in guldens, zijn in 1893, 1901 en 1908 nog leningen in Belg.frs. uitgegeven. In 1920 komt men weer met een guldenlening: 600 à f.1000 tegen 7%, inschrijving bij de Rotterdamsche Bankvereniging en de Nationale Bankvereniging. Beursnotering in Amsterdam en Rotterdam. Deze lening is bedoeld tot versterking van de kaspositie. Er waren grote uitgaven geweest voor de bouw van een nieuwe watertoren in Utrecht, en voor uitbreiding van het buizenet. Het prospectus van deze lening laat een gunstige gang van zaken zien. Het aantal aansluitingen steeg van 19244 in 1900 tot 38606 in 1919, een verdubbeling. De bedrijfsontvangsten namen toe met 127% en de netto winst steeg met 64%. Deze gunstige gang van zaken is niet gebleven. In de jaren 60 van de 20^e eeuw wordt opgemerkt dat men nog geen mogelijkheid ziet tot herstel van de rentabiliteit van het bedrijf.

Begin 1964 werd door het Waterleidingbedrijf Midden Nederland een bod uitgebracht op de aandelen van Frs.2665. Per 16 december 1965 wordt het beheer van de ondernemingen geheel door deze maatschappij overgenomen. Het aantal aansluitingen bedraagt dan 126860.

Meer dan 80 jaar heeft de Compagnie des Eaux d'Utrecht veel betekend voor de drinkwatervoorziening (en daardoor voor de volksgezondheid) in de provincie Utrecht. Thans wordt dit verzorgd door Vitens.

Op het aandeel zien we afbeeldingen van de stad Utrecht. Onderaan de Oude Gracht met de werfkelders en Domtoren, linksboven de Oude Gracht met de Stadhuisbrug en midden boven de wapens van Utrecht en Luik.

(gegevens gedeeltelijk ontleend aan een artikel van Drs.Ria Efdée in Seijst 2009-III)

R.A. Oosten.

MPO Munten- en PostzegelOrganisatie

VOLGENDE VEILING 27-28 - 29 MEI 2010

Munten, Postzegels, Bankbiljetten, Oude Effecten

Veiling vindt plaats in het nieuwe pand van MPO

aan de Energieweg 7 , 3401 MD IJsselstein

Voor veilingcatalogus bel: 030-6063944 of surf naar www.mpo.nl

Inleveren VANAF HEDEN mogelijk, profiteer van recordopbrengsten

HANDLEIDING OP DE WEBSITE

De website van de VVOF heeft een belangrijke uitbreiding ondergaan!! Wij kunnen met trots meedelen dat door Jaap Jan Ursem een 40 pagina's zeer uitgebreide handleiding voor de verzamelaar is geschreven, inclusief foto's, en die staat, met een link, in zijn geheel op onze website te lezen.

Hoe deze te vinden, onder de knop Introductie > Lees de handleiding.

CATALOGUS

De basiscatalogus bestaat nu uit de pagina's NL H 1 t/m 174, NI C 1 t/m 36 en NL V 1 t/m 24. De verkoopprijs van de Catalogus voor leden is € 13,35 (of € 19,00 inclusief verzendkosten); dit bedrag vooruit te voldoen.

Voor niet-VVOF leden bedraagt de aanschafprijs van de Catalogus € 21,50 (afgehaald) of € 28,50 inclusief verzendkosten; dit bedrag vooruit te voldoen.

VOOR VVOF-LEDEN KLEINE "ZOEKERTJES"- GRATIS

De advertentie-rubriek kleine Zoekertjes is eenmaal per jaar gratis te gebruiken door leden die oude effecten of daarmee verbandhoudende zaken te koop aanbieden, te koop vragen of willen ruilen. Voor advertenties met een commercieel doel gelden speciale tarieven, opvraagbaar bij het Bestuur. De redactie heeft het recht advertenties te weigeren zonder opgaaf van redenen.

KAVELS MAIL-BID II (Sluitingsdatum donderdag 14 april 2010)

Op onderstaande kavels kan door de leden schriftelijk worden geboden. Via adres postbus. Een kavel wordt toegewezen aan de hoogste bieder volgens het veilingstelsel, en wel als volgt: van €1 t/m €10 met € 0,50, daarboven met € 1,-.

Biedingen worden uitgebracht met wel of niet € 0,50 achter de komma, andere bedragen worden naar beneden afgerond. De hoogste bieder ontvangt zo spoedig mogelijk bericht, vergezeld van een kostenopgave. Na ontvangst door de vereniging van het verschuldigde bedrag, worden de fondsen aan de kopers toegezonden en vindt de verrekening met de verkopers plaats.

Kopers betalen naast de koopsom uitsluitend verzendkosten (aangetekend). Verkopers wordt per kavel € 0,10 plus 15% van de opbrengst in rekening gebracht (leden € 0,10 plus 10%). Aan leden die stukken willen aanbieden voor verhandeling via de Mail-Bid wordt verzocht de fondsen per post aan de VVOF te zenden. In het volgende periodiek worden de opbrengsten gepubliceerd.

In de kavelomschrijving wordt de kwaliteit van de stukken aangegeven volgens het onderstaande schema:

Unc	=	als nieuw
EF	=	als nieuw, met een enkele vouw of te verwaarlozen vlakje
VF	=	meer dan eenmaal gevouwen, iets gevlekt, kleine beschadigingen
F	=	zwaar gevouwen, scheuren wel of niet geplakt, andere mankementen
W	=	waardeloos of beplakt met tape
N	=	stukken op naam
+	=	decoratief
++	=	zeer decoratief

KAVELS-MAIL BID II / 2010

1	1 3% obl. f 1000,-, Staat der Nederlanden, 's-Gravenhage 1896	VF
2	1 3% obl. f 1000,-, idem	VF
3	1 3% obl. f 1000,-, idem	F
4	1 31/2% pandbrief serie DD f 1000,-, Weatlandsche Hypotheekbank, 's-Gravenhage 1944	VF
5	1 31/2% pandbrief serie K1 f 1000,-, Nederlandsche Hypotheekbank, Veendam 1938	VF
6	1 31/2% pandbrief serie K1 f 1000,-, idem	VF
7	1 31/2% pandbrief serie K1 f 1000,-, idem	VF
8	5 stuks org. warrants elk 100 stuks North Amerikan Mortgage Investors, 1972	5 x VF
9	5 stuks warrant bewijs van 1, Holland Sea Search Holding, 's-Gravenhage 1988	5 x VF
	1 gew. aand. f 1,-, Holland Sea Search, 's-Gravanhage 1982 Specimen	VF
	1 bew. van 1000 aand. f 1,-, idem 's-Gravanhage 1982 Specimen	VF

10	2 stuks bew. van 100 aand. f 10,-, Indiana Rubber, Roosendaal 1986	2 x VF
11	1 receptis voor aand. f 100,-, Eerste Nederlandsche Filmparticipatiemaatschappij, Amsterdam 1981	VF
	1 receptis voor 10 aand. f 100,- idem Amsterdam 1981	VF
12	idem kavel 11	2 x VF
13	idem kavel 11	2 x VF
14	idem kavel 11 doch 2 x receptis voor 10 aand.	3 x VF
15	1 aand. f 500,-, Handelsvennootschap v/h Gebr. Wolff, A'dam 1920	VF
16	idem kavel 15	VF
17	idem kavel 15	VF
18	1 bew. van 10 aand. f 125,-, Drukkerij Mouton, 's-Gravenhage 1977	VF
	1 bew. van 5 aand. f 20,-, Vergde Bedrijven Nederhorst, Gouda 1969	F
	1 aand. f 1000,-, Vergde Meubileringsbedrijven, 's-Gravenhage 1975	VF
19	2 bew. van 10 aand. f 125,-, Drukkerij Mouton, 's-Gravenhage 1977	2 x VF
20	2 aand. A f 500,-, Phoenix Rijwielenfabriek v/h Albert Schootstra, Leeuwarden 1951 blanco	2 x VF
	1 aand. B f 500,-, idem Leeuwarden 19.. blanco	VF
21	1 aand. A f 500,-, Phoenix Rijwielenfabriek v/h Albert Schootstra, Leeuwarden 1951	VF
	1 aand. f 1000,-, Groninger Rijwielenfabriek A. Fongers, Groningen 1954	VF
22	2 aand. A f 500,-, Phoenix Rijwielenfabriek v/h Albert Schootstra, Leeuwarden 1951	2 x VF
23	idem kavel 22	2 x VF
24	1 aand. f 50,-, Maatschappij Wilhelmina, A'dam 1987 Specimen	VF
	1 bew. van 10 aand. f 50,- idem Specimen	VF
	1 bew. van 100 aand. f 50,-, idem Specimen	VF
25	1 aand. (N) f 5000,-, Ass. Mij Wilhelmina, A'dam 1901	VF
	1 10% conv. obl. f 1000,-, Ass. Beleggings Mij Wilhelmina, A'dam 1981 (vervallen)	VF
	1 bew. van 10 conv.obl. idem 1981 (vervallen)	VF
	1 bew. van 50 conv.obl. idem 1981 (vervallen)	VF
26	idem kavel 25	4 x VF
27	4 stuks bew. van inschrijving op participaties Beleggingsfonds Hartogensis, A'dam blanco	4 x VF
	bewijs van inschrijving op participatie Belegg. fonds Hartogensis, A'dam 1974	VF
	idem A'dam 1976	VF
	idem A'dam 1977	VF
28	1 aand. E f 25,-, Coöp. bergings-Verg. Renate Leonhardt U.A., Wijde Wormer 1954 + enkele knipsels	VF
29	niet verhandelbaar bewijs van inschrijving in het register van aandeelhouders betreft 200 onderaand. West Java Thee Cultuur Mij., Amsterdam 1978 + div. documentatie etc.	
30	1 optiebewijs A. Hooimeijer & Zonen, Barendrecht 1963	F
	1 6% cum.pref.wistdelend aand. f 1000,-, Algemeene Mij voor Handel en Industrie, Leeuwarden 1919 Vervallen	VF
31	1 aand. (N) f 500,-, Assam-Thee-Onderneming Goenoeng-Hedjo, Batavia 1909 met groot stempel Waardeloos	VF
32	idem kavel 31	VF
33	idem kavel 31	VF
34	idem kavel 31	VF
35	1 aand. f 1000,-, Sumatra Rubber Cultuur Maatschappij, Amsterdam 1909 met groot stempel Waardeloos	VF
36	2 bew. van 5 pref.aand. (N) f 100,-, Algemeene Visscherij Maatschappij, IJmuiden 1913	F en W
	1 aand. idem	VF
37	2 bew. van 5 pref.aand. (N) f 100,-, idem IJmuiden 1913	F en W
	1 bew. idem Duplacaat IJmuiden 1913/1956	VF
38	2 aand. idem	2 x VF
39	2 aand. idem	2 x VF
40	2 and. idem	2 x VF
41	1 aand. serie 2 f 1000,-, Algemeene Visscherij Maatschappij, IJmuiden 1908	VF
42	1 aand. idem	VF
43	3 cert. f 100,-, Nederlandsch-Indische Spoorweg-Maatschappij, A'dam 1932 en 1936	3 x VF
44	3 cert. f 100,-, idem 1935 en 1936	3 x VF
45	1 aand. (N) f 1000,-, Specerijperk Combir, 's-Gravenhage 1903	VF

46	1 aand. idem	VF
47	1 aand. idem	VF
48	1 aand. idem	VF
49	1 aand. idem	VF
50	2 aand. f 1000,-, Ceram Petroleum-Mij., 's-Gravenhage 1913	2 x VF
51	2 aand. idem	2 x VF
52	1 aand. f 100,-, Mijnbouw-Mij. Hawaun, Semarang 1897	VF
	1 winstaand. znw., Rubber Cultuur Mij. Djember, Parijs 1925	VF
	1 aand. A f 600,-, Koffie Plantage Mij. Hansa, Amsterdam 1889	F
	1 aand. B f 250,-, Mij. Hotel des Indes, Batavia 1897	W
53	1 aand. f 1000,-, Cult. Mij. Danau Alaï, Amsterdam 1918	VF
	1 winst-aand. Koffie-Ondern. Gendogo Ardjo Sarie, Amsterdam 1892	VF
	1 aand. f 1000,-, Cult. Mij. Goenoeng Boeleud, Amsterdam 1905	F
	1 aand. f 100,-, Winkel-Mij. Eigen Hulp, Batavia 1890	F
54	1 bewijs van oprichters-aand. Nederlandsch-Amerikaansche Land-Mij., Amsterdam 1883	VF
	1 aand. 1e serie f 1000,-, Nederlandsch-Amerikaansche Land-Mij., A'dam 1884	VF
55	2 aand. 4e serie f 1000,-, idem A'dam 1889	2 x VF
56	restantbewijs (??) uit te betalen door Nationaal Grondbezit, 's-Hage 1912	VF
	1 aand. f 200,-, Glasfabriek Leerdam, Leerdam 1933	VF
57	1bew. van 5 aand. z.n.w. Nederlandsche Stoomlederfabriek, Rijen 1906	VF*
	1 pref.aand. f 100,-, idem Rijen 1906	VF*
58	1 aand. serie 23 f 1000,-, Kon. Hollandsche Lloyd, Adam 1917	VF
	1 aand. serie 33 f 1000,-, idem Adam 1919	VF
	1 aand. serie 36 f 1000,-, idem Adam 1919	VF
	1 aand. serie 39 f 1000,-, idem Adam 1919	VF
	1 aand. serie 49 f 1000,-, idem Adam 1920	VF
	1 winstbewijs idem Adam 1925	VF
	1 aand. serie C f 5,-, Adam 1932	VF
	1 bew. v 4 pref.aand. f 100,-, Adam 1925	VF
59	1 amortisatiebewijs f 120,-, C.V. Wm H. Muller & Co., 's-Hage 1928	VF
	1 aand. f 1000,-, Algemeene Stoomvaart-Mij., Rotterdam 1914	VF
	1 aand. f 1000,-, Ned. Mij. voor Scheepvaart Handel en Nijverheid, Rdam 1920	VF
	1 aand. f 1000,-, idem Rdam 1925	VF
60	1 aand. serie 6 f 1000,-, Nederlandsche Zuid-Afrikaansche Stoomvaart-Mij., Adam 1920	VF
	1 aand. serie 9 f 1000,-, idem Adam 1920	VF
	1 aand. f 1000,-, Wester Scheepvaart Maatschappij (WESMA), Rdam 1927	VF
61	1 aand. f 250,-, Transport-Mij. v/h Dirk van Proosdij, 's-Hage 1924	VF
	1 aand. f 1000,-, Scheepvaart Mij. Oranje Nassau, R'dam 1917	VF
62	1 aand. (N) f 1000,-, Delische Klei Industrie, Medan 1920	W
	1 aand. f 1000,-, Medansche Belegging Maatschappij, Medan 1930 slotuitkering is gedaan	VF
	1 aand. f 100,-, Mijnbouw Mij. Soepajang, Batavia 1898	VF
63	1 aand. f 1000,-, Cultuur Mij. Wonokitri, Adam 1888	F
	1 aand. f 500,-, Grand Hotel Preanger, Bandoeng 1919	W
	1 aand. f 1000,-, Bouw Maatschappij Koepang, Soerabaia 1922	F
64	1 cf stuk 81/2% 7 jarige obl. Nederlandse Gasunie, Groningen 1970	VF
	1 aand. f 1000,-, Lederfabriek De Molen, Tilburg 1939	VF
	1 aand. f 1000,-, Soerabayasche Machinenhandel v/h Becker & Co., 's-Hage 1915	VF
65	1 4% obl. lening f 100,-, Houthandel D.P. Oberman, Dokkum 1937 blanco	VF
	1 aand. f 1000,-, Mij. tot expl. van onr. goederen Wafeningen-Hoog, 's-Gravenhage 1920	VF
	1 aand. f 1000,-, ROBOMIJ, Rott. Bouwgrond-Mij., Rotterdam 1927	F
66	1 aand. f 1000,-, Nederlandsche Huistelefoon Mij., 's-Hage 1920	F
	1 aand. f 1000,- serie 1, Booleman's Postzegelhandel, A'dam 1919	W
	1 winstbew. Mekinrichting De Combinatie, R'dam 1951	VF
67	1 cert. 4% obl. Rbl. 100,-, Rusland Binnenlandsche lening, A'dam 1901	VF
	1 cert. 4% obl. Rbl. 1000,-, idem	W
68	1 31/2% obl. f 500,-, R.K. Parochie van het Allerh. Sacrament, 's-Hage 1947	W
	1 31/2% obl. f 1000,-, idem 's-Hage 1947	F
	1 31/2% obl. f 1000,-, De Verg. R.K. Openbare Leeszaal en Bibliotheek, 's-Hage 1939	W
	1 4% obl. f 100,-, Hoofd-Parochiale Kerk v.d. Heiligen Martinus, te Wyk-Maastricht 1860	W

69	1 aand. (N) f 1000,-, Tjoklat-Fabriek, A'dam 1954	VF
	1 aand. f 500,-, Vergde Hygiënische Melkinrichtingen, 's-Hage 1942	VF
	1 aand. f 100,-, Amstel Brouwerij, A'dam 1966	VF
70	1 aand. f 1000,-, Nederlandsche Betonijzerbouw, A'dam 1913	F
	1 receptis f 1000,-, Bolte & Gorter, Groningen 1950	VF
	1 aand. f 1000,-, Algemeene Beton-Mij., Dordrecht 19.. blanco	VF
71	1 3% obl. f 100,-, Koninklijke Dordrechtsche Roei- en Zeilvereniging, Dordrecht 1929	VF
	1 aand. f 1000,-, Dordtsche Cultuur-Mij., Dordrecht 1922	F
	1 aand. f 1000,-, Küchenmeister's Internationale Mij. voor Accoustiek, A'dam 1929	VF
72	1 aand. A f 1000,-, De Bruin & Berends, Drachten 1959	F
	1 aand. f 500,-, Thee-Onderneming Patoeahwattee, Amsterdam 1912	F
	1 aand. (N) f 50,-, Meelfabrieken der Nederlandsche Bakkerij, R'dam 1938	F*

n.b. het eerste bod begint bij € 1,- en niet lager!!!!

OPBRENGSTLIJST MAIL-BID I 2010 (* na loting) Is nog niet afgewikkeld !!!

kavel	opbr.	kavel	Opbr.	kavel	opbr.	kavel	opbr.
1		19		37		55	
2		20		38		56	
3		21		39		57	
4		22		40		58	
5		23		41		59	
6		24		42		60	
7		25		43		61	
8		26		44		62	
9		27		45		63	
10		28		46		64	
11		29		47		65	
12		30		48		66	
13		31		49		67	
14		32		50		68	
15		33		51		69	
16		34		52		70	
17		35		53		71	
18		36		54		72	

TARIEVEN ADVERTENTIES

Hele pagina € 50,-, ½ pagina € 25,- en ¼ pagina € 12,50

WEBSITE AUTOMOBIEL AANDELEN

www.automobielaandelen.nl

LEEWARDER COURANT

www.archiefleeuwardercourant.nl

COLLECTIE ROTTERDAM VAN RONALD NEDERLOF

<http://members.home.nl/roo.effecten/>

DAGBLAD DE GELDERLANDER

www2.nijmegen.nl/wonen/geschiedenis_archeologie/Archief

Hier kunnen de uitgaves van Dagblad De Gelderlander van 1856 tot 1957 worden bekeken.

Er kan beperkt op tekst worden gezocht.

Het opslaan van een pagina (met rechter muisknop) is helaas onmogelijk gemaakt, maar met het gratis programma screenhunter kunt u alles wat op uw beeldbuis staat kopiëren. U kunt dat downloaden vanaf <http://www.wisdom-soft.com/>

Interview oude effecten;

<http://www.insinger.com/webkit/filebank/0208Kwartaalblad/Kwartaalblad-02-8-7.pdf>
www.vvof.nl met Handleiding voor de verzamelaar
International Bond and Share Society : www.scripophily.org
Wie heeft nog meer goede websites??

AGENDA - Ruilbeurzen, veilingen etc.

Woensdag 10 februari 2010

Woensdagavondbijeenkomst van de VVOF Afdeling Noord, in Groningen, van 19.30 tot 22.00 uur in de bibliotheek van de filatelistenvereniging, Emmastraat 5, Groningen-Helpman.
Inlichtingen: Hugo van der Molen (tel: 050 5348795).(hugo@hugovandermolen.nl)
Volgende bijeenkomsten; 2e woensdag van mei, augustus en november.

!!! Zaterdag 20 februari 2010!!! sluitingsdatum advertenties voor blad januari 2010.

Zaterdag 13 februari 2010

VVOF ruilbeurs van 11.00 tot 14.00 uur met ingevoegde Algemene Ledenvergadering plus clubveiling (ca 13.00 uur)
in Het Dorpshuis te Duivendrecht (routebeschrijving onder aan de pagina)

Zaterdag 17 april 2010 Ruilbeurs/Algemene Ledenvergadering

VVOF ruilbeurs met om 11.30 uur Algemene Ledenvergadering en aansluitend clubveiling in het Dorpshuis te Duivendrecht (routebeschrijving onder aan de pagina).

18 september en 13 november ruilbeurs VVOF

Vrijdag en zaterdag 27,28 en 29 mei 2010 Veiling MPO, wordt gehouden in het nieuwe pand van MPO zie advertentie Informatie tel: 030-606 3944 of www.mpo.nl.

De VVOF bijeenkomsten worden gehouden van 11.00 uur t/m 14.00 uur met om ca 13.00 uur een geplande clubveiling in Duivendrecht, in het Dorpshuis in het winkelcentrum.
Duivendrecht ligt ingeklemd tussen Amsterdam/Diemen en Stadion Arena.
Route voor autorijders altijd richting Amsterdam; vanaf Zaandam richting Utrecht afslag S 111, van Schiphol richting Amersfoort afslag S 111, van Utrecht richting Zaandam afslag S 111. Blijf de weg volgen en na benzinestation/hotel Bastion bij verkeerslichten links af, bij de dan eerstvolgende verkeerslichten weer links af, men gaat dan onder het spoor/metro door en na een bocht na 300m gelijk links en de weg volgen tot over het water, gelijk rechts en na 50 meter links en dan is men bij het winkelcentrum. Voor reizigers v.a. Amersfoort; op A1 afslag richting Schiphol en vervolgens afslag Bijlmer, rechts af en na ca. 2km afslag Duivendrecht nemen. Bij verkeerslicht recht door en tweede zijstraat rechts af en weg volgen tot over het water, gelijk rechts en na 50 m links af en dan is men bij het winkelcentrum. Met de trein komende; station Duivendrecht, station verlaten uitgang Duivendrecht (slechts grote trap) Rijksstraatweg volgen 500m en dan bij politiebureau links af en is men bij het winkelcentrum. Met de Metro; station Van der Madeweg bij uitgang links af, tussen de flats linksaf, doorlopen tot aan het water en dan heeft men het winkelcentrum pal aan de overzijde van dat water. Er is voldoende parkeergelegenheid en ... het is gratis.

Sluitingsdatum kopij volgende Mededelingenblad: 15 juni 2010.

advertentie

www.scripophily.nl

keuze uit > 3000 stukken

zoeken kan op land, provincie, activiteit of illustratie

Dr. Hugo H. van der Molen, Wederikweg 114, 9753 AE Haren

Tel: 050-5348795 Fax: 050-5340852

email: hugo@hugovandermolen.nl

NIEUW ! NIEUW ! NIEUW ! NIEUW !

www.scripocenter.com
your one stop scriposhop



Een nieuw initiatief van het Centrum voor Scriptofilie :

"Sinds onze oprichting in 1984 zijn we een internationaal leidend veilingshuis voor oude effecten. Met de lancering van deze webshop – met duizenden interessante aandelen en obligaties van over de hele wereld – willen we onze klanten een permanent aanbod doen aan bijzonder competitieve prijzen. Neem eens een kijkje op www.scripocenter.com, wellicht vind u er ook voor uw verzameling iets interessants. Onze gespecialiseerde veilingscatalogi kan u consulteren op www.booneshares.com." Mario Boone, zaakvoerder.

The Scripophily Center

Kouter 126, B-9800 Deinze, België

Tel 0032-9.386.90.91 Fax 0032-9.386.97.66 Email: mario.boone@skynet.be

BESTUUR

R.A. Oosten	Voorzitter	M. Gieling	Public Relations
J.J. Ursem	Vice Voorzitter	R. Nederlof	Website/ 2e penningmeester
J. Veldman	Secretaris	medewerker P.E. Baas	Catalogus/Redactie
	Penningmeester a.i.		en Mail-Bid

CollectPlaza Int. Auctions

Collectibles to Collectors

Numismatiek (munten, penningen en papiergeld)
Filatelie (postzegels, postwaardestukken en poststukken)
Scriptofilie (aandelen, obligaties, wissels, cheques en documenten)
en aan deze verzamelgebieden gerelateerde documentatie

Uw verzameling verkopen?

Komende Internet VEILING 1 t/m 30 september 2010



Wij verzorgen graag Uw inzendingen voor onze volgende internationale veilingen

CollectPlaza Int. Auctions B.V.
Postbus 927
2003 RX Haarlem
www.collectplaza-auctions.com
E-mail info@collectplaza-auctions.com
Ing. Johan Piers (06-41429926)
Kamer van Koophandel Haaglanden 27274076



SINDS 1978

MEDEDELINGENBLAD

**VERENIGING
VAN
VERZAMELAARS
VAN
OUDE FONDSEN**

Twee en Dertigste jaargang nr.3

juni 2010

INHOUD	blz.
• Ramskop, Dordrechtsche Rijststijfselfabriek	401
• Rapiditas, Onr. Goederen onder Hypothecair Verband	402
• R.E.A. N.V., Radio Electro Automaat	403
• Reclamophoon-Maatschappij	404
• Resultaat, Zagerij en Schaverij het	405
• Roermondsche Stroohulzenfabriek	406
• nieuwe indexpagina's ter vervanging van de vorige	
• Index Letters J/N	J/N
• Index Letters J/N	J/N
• Index Letters N/Z	N/Z
• Index Letters N/Z	N/Z
• R.O.B.O.M.I.J. Rotterdamsche Bouwgrond Maatschappij	407
• Rotterdam, Reisbureau	408
• Rotterdamsch Tooneelgezelschap	409
• Rozenoord, Kweekerij en Bloemenhandel	410
• Rijnland, Mij. tot Exploit. van Inroerende Goederen	411
• Rijnsteenhandel, De	412
• Opbrengstlijsten Mail-Bid 1 en 2	4e cover

VERENIGING VAN VERZAMELAARS VAN OUDE FONDSSEN (VVOF)

Redactie en secretariaat;
Postbus 17071, 1001 JB AMSTERDAM

Bankgiro nr. 42.10.19.689
IBAN code: NL 41 ABNA 042 101 9689
BIC code: ABN ANL 2A

Postgiro nr 50.07.774
KvK nr: 40531330

Telefoon 020 695 35 59 (uitsluitend na 20.30 uur)
Website: www.vvof.nl

Contributie: € 19,00 per kalenderjaar.

Dit blad verschijnt 5x per jaar.

©Copyright V.V.O.F. 2008

Overname van artikelen uitsluitend na schriftelijke toestemming van de redactie.

20-17

Dordrechtse Rijststijfselfabriek
de Ramskop

voorheen gedreven onder de firma Onderwater & Co.
gevestigd te Dordrecht

De Heer Nicolaas Roodenburg.

is gerechtigd tot het aandeel nummer 15
groot vijf duizend guldens, in de naamloze
vennootschap Dordrechtse Rijststijfselfabriek
de Ramskop, waaraan de oprichtings-
akte is goedgekeurd by Koninklijk Besluit van
6 juli 1888, nr. 30. —

Dordrecht, den 1 juli 1888.

De commissarissen: De directie.

M. G. M. van der Linde *M. H. van der Linde*
B. E. Onderwater *N. Roodenburg Jr.*
N. Roodenburg Jr.

OPGERICHT: 19-7-1888

GEVESTIGD: Dordrecht

DIRECTEUREN: H.F. Onderwater en M.G.M. van der Linde

COMMISSARISSEN: S.M.H. van Gijn, B.E. Onderwater van Brandwijk en Gybeland en
N. Roodenburg Jr.

DOEL: De exploitatie van de te Dordrecht bestaande rijststijfselfabriek "de Ramskop"
voorheen gedreven onder de firma Onderwater en Co., en het daarin maken van
stijfself en andere artikelen die tot dezen tak van nijverheid nu behooren en later
behooren zullen.

DUUR: 15 jaren, ingegaan 19-7-1888.

MAATSCHAPPELIJK KAPITAAL: f 150.000,-, verdeeld in 30 aandelen op naam, elk groot
f 5000,-, allen geplaatst.

cat.nr.	nominaal	kleur	geplaatst	soort
NL H 0401	f 5000	zwart/wit	30	aand.

Het liquidatiebesluit is genomen in 1890.

Druk:

Afmetingen: 32,0 cm x 19,7 cm aand.

RAPIDITAS,
 MAATSCHAPPIJ TOT EXPLOITATIE VAN ONROERENDE GOEDEREN EN HET
 SLUITEN VAN GELDLLEENINGEN ONDER HYPOTHECAIR VERBAND



OPGERICHT: 15-7-1903

GEVESTIGD: Amsterdam

DIRECTEUR: C. Boendermaker en H. Boom Wzn.

COMMISSARISSSEN:

DOEL: Het verkrijgen, exploiteeren en weder vervreemden van onroerende goederen, daaronder begrepen het deelnemen in maatschappijen met soortgelijk doel

DUUR: 25 jaren, ingegaan den 15 Juli 1903.

MAATSCHAPPELIJK KAPITAAL: f 100.000,-, verdeeld in 100 aand. groot f 1000,-, in 1907 gebracht op f 300.000,-, in 1912 op f 350.000,-, en in 1918 gebracht op f 500.000,-. Geplaatst is f 310.000,-.

cat.nr.	nominaal	kleur	geplaatst	soort
NL H 0402a	f 1000	groen/wit	100	aand. gepl. versch. jaren
NL H 0402b	f 1000		200	aand. gepl. versch. jaren
NL H 0402c	f 1000		?	aand. gepl. versch. jaren

Het faillissement is uitgesproken d.d. 26-1-1927

Druk: Typ. en Lith. J.H. de Bussy

Afmetingen: 27,3 cm x 18,2 cm aand 1903



OPGERICHT: 22-12-1934

GEVESTIGD: Amsterdam

DIRECTEUREN: Jhr. W.F. van Panhuys te Brussel en H.C. Falckenier de Greeve

COMMISSARISSSEN: J.W.L. Falckenier de Greeve, Brussel

DOEL: Vervaardiging en exploit. van en handel in radiotoestellen, radioartikelen, electromotoren, automaten en andere apparaten, uitoefening van den agentuur en commissiehandel en exploit. van octrooien op radiotechnisch gebied.

MAATSCHAPPELIJK KAPITAAL: f 60.000,-, verdeeld in aand. groot f 500,- op naam gesteld. Tevens 15 opr.bew. op naam uitgegeven. In 1937 is het M.K. gebracht op f 100.000,-. Geplaatst is f 70.000,-.

cat.nr.	nominaal	kleur	geplaatst	soort
NL H 0403a	f 500	groen/zwart	100	aand. v.a.1935
NL H 0403b	f 500	groen/zwart	20	aand. v.a. 1937
NL H 0403c			15	opr.bew.

Het liquidatiebesluit is genomen in 1947.

Druk: van Mantgem, Amsterdam

Afmetingen: 26,1 cm x 18,5 cm aand. 1937



OPGERICHT: 22-12-1926

GEVESTIGD: Amsterdam

DIRECTEUREN: J. Drukker en F. Leeser

COMMISSARISSSEN: H. Schoonman, M.H. Mayer, J.J. de Vries en O. Rabholz.

DOEL: De fabricage en handel in repeterende spreekmachines en soortgelijke artikelen.

MAATSCHAPPELIJK KAPITAAL: f 100.000,-, verdeeld in aand. van f 1000,-. Tevens zijn geplaatst 50 stuks winstbewijzen.

cat.nr.	nominaal	kleur	geplaatst	soort
NL H 0404a			50	aand.
NL H 0404b		blauw/geel	50	winstbew.

Het liquidatiebesluit is al genomen in 1929.

Druk: De Bussy, Amsterdam

Afmetingen: 32,7 cm x21,0 cm, winstbew.



OPGERICHT: 4-9-1928

GEVESTIGD: Amsterdam

DIRECTEUR: J. Visser

COMMISSARISSEN: H.P. Thieme en H.Ch.A. Henny.

DOEL: De exploitatie van een zagerij en schaverij, het verrichten van alle werkzaamheden daartoe betrekkelijk, zoo voor eigen rekening als voor rekening van anderen.

MAATSCHAPPELIJK KAPITAAL: f 100.000,-, verdeeld in aand. elk groot f 1000,-.

cat.nr.	nominaal	kleur	geplaatst	soort
NL H 0405	f 1000	oker/lila	30	aand.

Het liquidatiebesluit is genomen d.d. 1-4-1938

Druk:

Afmetingen: 35,0 cm x 24,4 cm aand.



Druk van J. H. de Bussy, Amsterdam.

OPGERICHT: 27-1-1914

GEVESTIGD: Maasniel

DIRECTEUR: G. Lienaerts te Merkelbeek

COMMISSARISSSEN: M. Raven en L. Lienaerts

DOEL: Het drijven van handel inen het fabricereen van stroohulzen en alles wat met dien handel en die fabricage in verband staat.

MAATSCHAPPELIJK KAPITAAL: f 20.000,-, verdeeld in aand. elk groot f 100,-.

cat.nr.	nominaal	kleur	geplaatst	soort
NL H 406	f 100	zwart/wit	90	aand.

Het liquidatiebesluit is genomen ? ca. 1918

Druk: Druk van J.H. de Bussy, Amsterdam

Afmetingen: 23,0 cm x 17,5 cm aand.

J	J
Java Hollandsche Cacao- en Chocoladefabrieken	310
Jeekel & Mijnsen & Co. Glasfabriek Leerdam	190
Johannesburg, Cultuuronderneming	311
Jongh, Meubelen Engroshandel v/h Gebr. de	103

K	K
Kampen, Chemische Fabriek	126
Kannenbier Maatschappij	61
Kannesheuvel, Bouwterreinmaatschappij	187
Keilehaven, Nederlandsche Industrie en Handelmaatschappij	356
Kenau, Eerste Nederlandsche Pulp- en Jamfabriek	85
Klein-Azië, Exploratie - Maatschappij	37
Koffiebaal. v/h J. Handriks De	245
Koolzuurfabrieken te Newcastle on Tyne	188
Kopenhagen, Panorama - Maatschappij	90
Kotting & Co., Nederlandsche Drukkerij v/h Jan L.C.	357
Kramers en Aarts, Watergas - Maatschappij Systeem Dr.	71
Kristalzandgronden te Genk, Maatschappij tot Ontginning van	358
Kruithof & van 't Hoff's Transport Onderneming	191
Kuy & van der Ree's Machinefabriek en Scheepswerf	81

L	L
Lairesse, Bouwmaatschappij De	359
Laer & Co., Handelsvereniging v/h van	68
Landbouw en Landontginning, Maatschappij ter Bevordering van	219
Landbouw, Melkinrichting De	189
Last & Zonen, Enkhuizer Betonijzerbouw v/h A.	360
Leede, Maatschappij tot Exploitatie van het Hotel, Café en Restaurant Paviljoen De	246
Leerdam, Glasfabriek v/h Jeekel Mijnsen & Co.	190
Leestmaker & Co., L., De Nederlandsche Cacao, Chocolate- en Suikerwerkfabriek, v/h	9
Leidsche Melkinrichting tot 1892, Later Neerlandia Maatschappij tot Exploitatie van Zuivelinrichtingen	192
Leroux, v/h Van Laer, Elie, Maatschappij tot Exploitatie van het Restaurant	249
Lesser & Co's Handelmaatschappij	250
Lichtbeeldkunst, Maatschappij tot Exploitatie van	354
Lindoil Company, The	362
Lindoil Oliehandel Maatschappij	362
Linnaeus, Zaad- en Bloembollenhandel, v/h Groenewegen & Co.	115
Lintorfer Mijnerwerken, Maatschappij tot Exploitatie der	194
Lofodden, Eerste Nederlandsche Fabriek van Traan en Visch Guano, De	195
Luchnos, Systeem Hopfelt, Maatschappij tot Exploitatie van Booglampelektroden	196
Luchtvaart, Maatschappij voor	210
Lutkie & Cranenburg's Kantoorboekenfabriek en Papiermaatschappij	363
Lyceumkwartier, Exploitatie - Maatschappij van Onroerend Goed	251

M	M
Maarssen, Kopergieterij, v/h Thijssen en Reith	364
Maarssen, Park, Maatschappij tot Exploitatie van Onroerende Goederen	108
Maini Jr. Engroshandel in Ziekenverplegings - Artikelen	252
Malabar, Rubber Matschappij	220
Manantoddy Mijn - Maatschappij	5
Manders Seemann & Co's Handel Maatschappij	367
Meerten en Zoon, v/h van, Delftsche Distilleerderij, Gist- en Spiritus Fabriek	31
Meerzorg, Cultuur Maatschappij	75
Megatron Radio	247
Modderfontein, Landbouw-Maatschappij	365
Mouwen & Zoon, Nederlandsche Textiel- en Passementenfabriek v/h C.	366
Mijdrecht, Maatschappij van Landbezit te	48
Minoessinsk, Nederlandsch - Siberische Goudvelden - Maatschappij	3
Mon Souci, Cultuur Onderneming	198
N	N
Nassausche Basalt-Maatschappij	372
National Theater	368
Nationale Filmfabriek, De	369
Nationale Hotel - Maatschappij	253
Nationale Opera	370
Nederland en Zuid-Afrika, Maatschappij tot Bevordering der Handelsbetrekkingen tusschen	143
Nederland, Handelsvereniging	371
Nederland, Uitgevers Maatschappij	199
Nederlander, Dagblad De	373
Nederlander, Dagelijks Verschijnend Nieuwsblad, Maatschappij tot Exploitatie van de	200
Nederlandsch-Croatische Mijnbouw - Maatschappij	63
Nederlandsch-Duitsche Petroleum Maatschappij	95
Nederlandsch-Duitsche Suikerindustrie-Maatschappij	375
Nederlandsch Indische Producten Import Maatschappij	201
Nederlandsch Panopticum, N.V. tot Exploitatie van het	202
Nederlandsch Rumeensche Petroleum Maatschappij	203
Nederlandsch Surinaamsche Goud Maatschappij	204
Nederlandsch West Indische Exploratie en Mijnbouw Matschappij	205
Nederlandsch-Zuid-Afrikaansche Diamantmijn-Maatschappij	112
Nederlandsch-Zuid-Afrikaansche Landbouw Maatschappij	29
Nederlandsch-Zuid-Afrikaansche Handelmaatschappij	105
Nederlandsche Betonijzerbouw (voor 1909 De Nederlandsche Cemensteenfabriek)	376
Nederlandsche Biscuit-Fabriek (of Biscuits-F)	377
Nederlandsche Biograaf- en Mutiscope-Maatschappij	6
Nederlandsche Bouw-Maatschappij (1864)	380
Nederlandsche Cultuur-Maatschappij	97
Nederlandsche Eau de Cologne-Fabriek, de	12
Nederlandsche Electriciteit Maatschappij (1903)	65
Nederlandsche en Indische Tuinbouw-Maatschappij. de	32
Nederlandsche Hout- en Heipalen-Maatschappij	379
Nederlandsche Huistelefoon Maatschappij	361
Nederlandsche Industrie Maatschappij	206
Nederlandsche Maatschappij voor Rollend Materieel v/h Pennock en Co.	299
Nederlandsche Metaalwarenfabriek	378
Nederlandsche Pels-Industrie	381
Nederlandsche Petroleum en Asphalt Maatschappij	207
Nederlandsche Petroleum Maatschappij (1896)	66
Nederlandsche Fosphaat-Maatschappij, De	19
Nederlandsche Plantenboter-Maatschappij	20
Nederlandsche Sigarenformen en Kistenfabriek	40
Nederlandsche Voerrage Maatschappij, De	382
Nederlandsche Wijn Import en Export Maatschappij, v/h onder de Fa. N. Allard Jr	102
Neeff, Eerste Vlaardingsche Stoomkuiperij v/h A. de	122
Neerlandia, Mij tot Exploitatie van Zuivelinrichtingen, (Vroeger Leidsche Melkinrichting tot 1892)	192
Nering Bögel & Co., Deventer Ijzergieterij en Machinefabriek, v/h	383
Newcastle on Tyne, Koolzuurfabrieken te	188
Nieuwerschie, Bouwgrond-Maatschappij	87
Nieuw-Utrecht, Mij., tot het verkrijgen, Stichten, Exploiteeren en Weder van de Hand zetten etc.	106
Nieuwe Courant, De	374
Nieuwe Russische Houthandel, De	384

Nijverheid, Oegstgeestsche Stoom Pannen en Trasfabriek	41
Noord en Zuid, Uitgevers Vennootschap	208
Noorder Eiland, Exploitatie Onroerend Goed	60
Noorderlicht	386
Noorder Zwembad	385
Noord-Holland, Maatschappij tot Bereiding van Chemische Producten	109
Noordwijk, Maatschappij tot Exploitatie van Duingronden	50
Noorsche Gasmaatschappij	387
Nutrix Biscuitfabriek	388

O	O
Ockhorst en Compagnie, Eerste Nederlandsche Biervaten-Industrie v/h W.	121
Odin Mijnbouw Maatschappij	209
Olanda, Speelgoedfabriek	389
Omnia Motors	197
Onroerend Goed, Exploitatie Maatschappij van	211
Oud Roosenburg, Maatschappij tot Exploitatie van Onroerende Goederen	88
Oude Doelen, Hotel de	255
Oudwatersche Stoom-Zuivelfabriek	7
Ozon-Maatschappij Systeem A. Vosmaer	390
Ozone and Electrical Supply Compagnie Ltd, The General	52
Ozone en Electriche Apparaten, De Algemeene Maatschappij voor	52

P	P
Parkhotel (Amsterdam)	254
Park-Schouwborg (1881)	127
Parkzicht, Maatschappij tot Exploitatie van het Café-Restaurant	254
Passage Central, Maatschappij tot Exploitatie van de	42
Pays-Bas te Arnhem, Maatschappij tot Exploitatie van het Hotel Des	30
Pennock en Co., Nederlandsche Maatschappij voor Rollend Materieel v/h	299
Pension en Hotels, Maatschappij tot Exploitatie van	391
Perseverantia, Koolteerdistilleerderij	4
Persgas-Maatschappij	392
Peter, Maatschappij tot Exploitatie van Onroerende Goederen Czaar	86
Phaeton, Electriciteitsmaatschappij v/h Roothaan, Alcwijnse & Co.	393
Phytobie, Intern. Ned. Mij. tot Verdelging van Dierlijke en Plantaardige Parasieten door Phytophilinc	82
Pisuisse, Intiem Theater, Mij. tot Exploitatie van Kunstprogramma's	394
Plant & Co., v/h H.J., de Hollandsche Houfhandel	26
Plantijn, Drukkerij (Amsterdam 1904)	212
Plantijn, Drukkerij (Leiden 1918)	395
Pouwels Coelingh, Deventer Glasmaatschappij v/h J.	398
Premier, Lak- en Verffabriek v/h Gebr's. Verhey	397
Prince, Import-Exporthandel, v/h Cornelis	396
Pro-Gas Maatschappij	399
Puralimento, Hygiënische Fabriek van Verduurzaamde Voedingsmiddelen	400

R	R
Ramskop, Dordrechtsche Rijststijfselfabriek, De	401
Rapiditas, Mij. tot Exploit. van Onr. Goederen en het Sluiten van Geldleeningen onder Hyp. verband	402
R.E.A. N.V. Radio Electro Automaat	403
Reclamophoon-Maatschappij	404
Reflex Compagnie, Maatschappij tot het Fabr. en het Drijven van Handel in Photographie-Art.	213
Resultaat, Zagerij en Schaverij Het	405
R.O.B.O.M.I.J., Rotterdamsche Bouwgrond-Maatschappij	407
Roermondsche Stroohulzenfabriek	406
Rood, Hotel en Pension, v/h B.A. van	58
Rotterdam, Reisbureau	408
Rotterdamsch Tooneelgezelschap	409
Rotterdamsche Lettergieterij	18
Royal Solvent Zeep-Fabrieken, Nederlandsche Mij. tot Exploitatie van	78
Rozenoord, Kweckerij en Bloemenhandel	410
Rijnland, Maatschappij tot Exploitatie van Onroerende Goederen	411
Rijnsteenhhandel, De	412
Rijtuigen en Tramwegrijtuigen, Nederlandsche Fabriek van	297

S	S
Saenredam, Chemisch Pharmaceutische Industrie	413
Sanogres Gashaarden, Maatschappij tot Exploitatie der- en Huishoudelijke Artikelen	414
Saramacca, Mijnbouw-Maatschappij	214
Scherpenzeel & Cie, Drukkerij v/h/ Van	415
Scherpenzeel Kahn, Maatschappij ter Uitoefening der Confectiezaak Vroeger gedreven door van	416
Schimmel & Co., Delftsche Vijlenfabriek v/h	272
Schneider, Behangselpapier v/h C.B.	215
Schroeter & Co., Hollandsche Handelsvereniging v/h	56
Sociedad Comercial Holandesa, Hollandsche Handelmaatschappij	300
Spaan, A.A., Velsche Wasch-, Strijk- en Bad-Inrichting v/h	11
Sportterrein Den Haag	8
Steinau, Bruinkolen- en Basalt Maatschappij	69
Sterksel, De Heerlijkheid, Maatschappij tot Exploitatie van Grondbezit	216
Stichtsche Courant, De	217
Stroucken, Maison, Maatschappij tot Exploitatie van de Feestlocalen en het Koffiehuis	92
Suriname, Maatschappij	25
Suriname, Mijnbouw Maatschappij	218
T	T
Teriote Mijn-Maatschappij	28
Thijssen en Reith, Kopergieterij Maarssen v/h	364
Toeval, Maatschappij tot Ontginning van het Placer 't, in Suriname (1893)	13
Toeval, Mijnbouw-Maatschappij	107
Tulsa Petroleum Compagnie	101
U	U
Ubbergen, Electriciteits-Maatschappij	62
Utrecht, Fabriek van Zuivelproducten	14
V	V
Valk's Certitudo Patentmoer, Van der	324
Velocipede-Baan te Nijmegen, Maatschappij tot Exploitatie van een	36
Velox, Maatschappij, v/h Vrolijk en Timperley	55
Velsche Wasch-, Strijk- en Bad-Inrichting v/h A.A. Spaan	11
Vereenigde Periodieken, De	248
Victoria-Hotel	84
Vosmaer, Ozon-Maatschappij Systeem A.	390
Vrolijk en Timperley, Velox, Maatschappij v/h	55
W	W
Walden, Dr. van Eeden's Electricische Bakkerij	104
Watergas-Maatschappij Systeem Dr. Kramer en Aarts	71
Waterleiding Exploitatie Maatschappij	100
Westlandsche Stoomfabriek van Verduurzaamde Levensmiddelen	17
Wijk aan Zee, Maatschappij tot Exploitatie van het Noordzeebad	93
Wilhelmina, Maatschappij tot Exploitatie der Rijwielfabriek	51
X	X
IJ	IJ
Z	Z
Zaandam, Staalwaterbronnen te	79
Zuid-Afrikaansche Handelmaatschappij (1881)	57
Zuid-Afrikaansche Handel-Maatschappij (1888)	38
Zuid-Afrikaansche Vuurhoutjes-Fabriek	44
Zuider Bouwgrond Maatschappij	94

R.O.B.O.M.I.J.
ROTTERDAMSCH E BOUWGROND-MAATSCHAPPIJ
Maatschappij tot Exploitatie van Onroerende Goederen

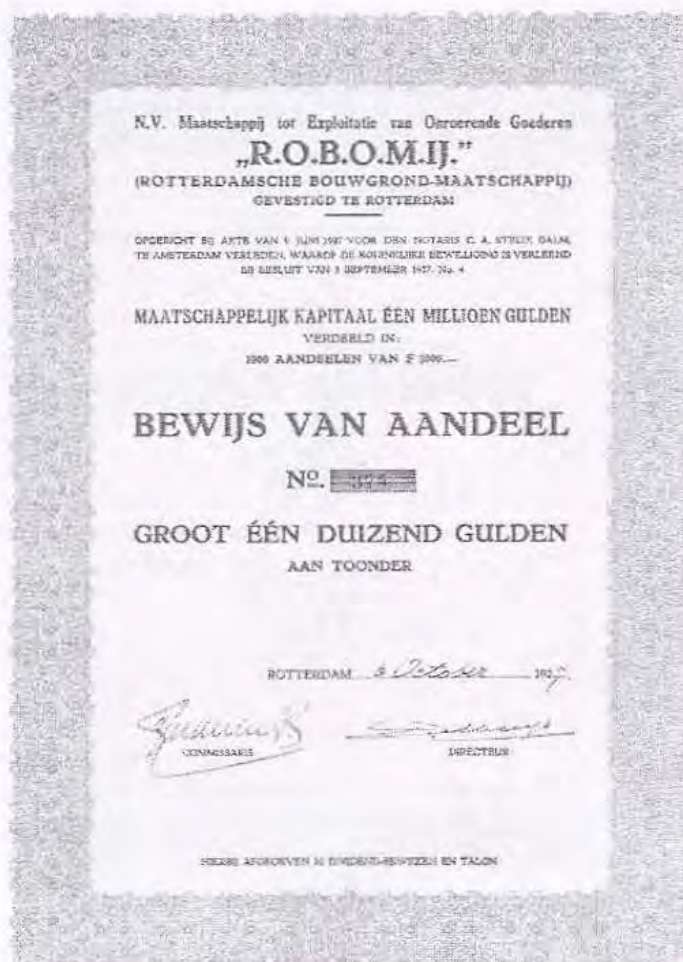

OPGERICHT: 9-6-1927

GEVESTIGD: Rotterdam

DIRECTEUR: D. Muijs

COMMISSARISSEN: IJ. Bouma, B. Hus, C.J.M. van Duyne.

RAAD VAN TOEZICHT: H. Renger, W. Richters, P. Smoor, C.A. Struik Dalm,
F.J. van der Vlucht, E. Zwolsman en J.R. Zwolsman.

DOEL: Het koopen of op andere wijze in eigendom verkrijgen, zoomede in erfpacht nemen
van bouwterreinen en andere onroerende goederen en het exploiteeren en
vervreemden van deze goederen.

MAATSCHAPPELIJK KAPITAAL: f 1.000.000,-, verdeeld in aand. groot f 1000,-.

cat.nr.	nominaal	kleur	geplaatst	soort
NL H 0407	f 1000	groen/zwart	1000	aand.

Het liquidatiebesluit is genomen ergens in 1936 of het was een overname.

Druk:

Afmetingen: 35,4 x 24,0 cm aand.

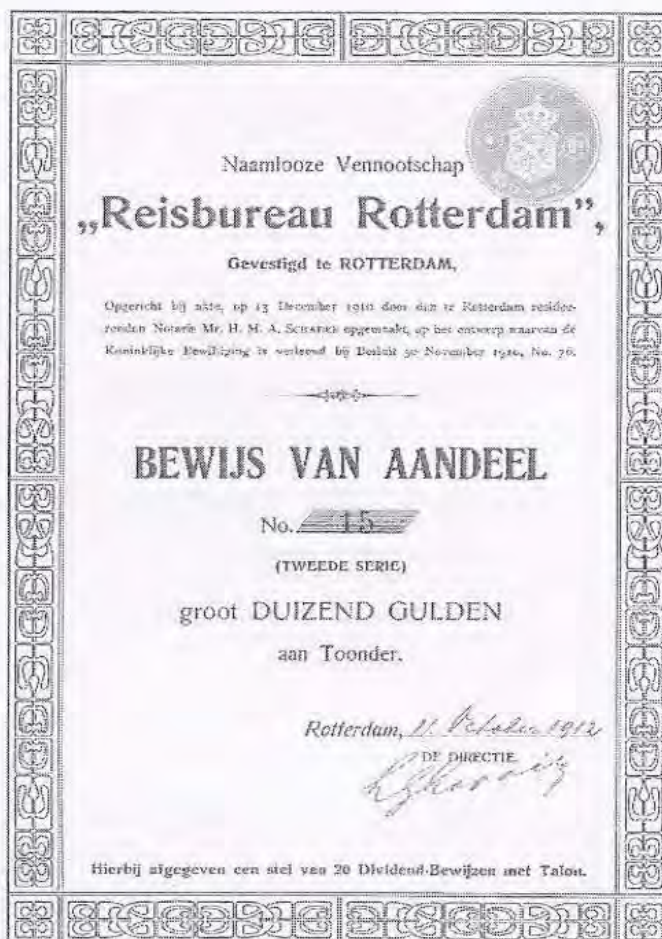

OPGERICHT: 13-12-1910

GEVESTIGD: Rotterdam

DIRECTEUR: L.G. Lapair

COMMISSARISSEN: geen

DOEL: De onderneming van een passagebureau; het afsluiten en uitvoeren van overeenkomsten van vervoer van passagiers en goederen voornamelijk naar, via en van Rotterdam; het deelnemen in en het optreden als agent of vertegenwoordiger van instellingen, personen- of goederenvervoer ten doel hebbende; voorts wisselbank- en assurantie zaken, zoo voor eigen rekening als ook als vertegenwoordiger voor derden; en al hetgeen met het voorenstaande geacht kan worden in verband te staan.

MAATSCHAPPELIJK KAPITAAL: f 50.000,- verdeeld in 2 series van aand. elk groot f 1000,-. Geplaatst in verschillende jaren, alle geplaatst.

cat.nr.	nominaal	kleur	geplaatst	soort
NL H 0408a	f 1000	zwart/wit		aand. serie 1
NL H 0408b	f 1000	zwart/wit		aand. serie 2

In 1932 is het bedrijf gestaakt.

Druk: Drukkerij J. de Jong - Rotterdam

Afmetingen: 24,8 cm x 16,9 cm aand. serie 2



OPGERICHT: 17-6-1905

GEVESTIGD: Rotterdam

DIRECTEUR: Pieter Diederick van Eysden

COMMISSARISSEN: geen

DOEL: Het in stand houden en exploiteeren van eene tooneelonderneming te Rotterdam.

DUUR: Tot den 31 Mei 1914

MAATSCHAPPELIJK KAPITAAL: f 60.000,- verdeeld in 30 gew. aand. en 30 pref. aand.
 elk groot f 1000,-. In 1907 is het MK. gesteld op f 52.500,-, verdeeld in 30 aand. van
 f 1000,- en 30 pref. aand. van f 750,-, welke laatste splitsbaar werd in f 75,-.

cat.nr.	nominaal	kleur	geplaatst	soort
NL H 0409a	f 1000	blauw/grijs	30	gew. aand.
NL H 0409b	f 1000	blauw/grijs	30	pref.aand.

Het bedrijf is in 1920 gefuseerd met het Hofstad Tooneel.

Druk: Typ. Nijgh & van Ditmar - Rotterdam

Afmetingen: 27,1 cm x 18,4 cm pref. aand.



OPGERICHT: 19-1-1907

GEVESTIGD: Amsterdam

DIRECTEUR: P. van den Hoek en L. Ploos van Amstel

COMMISSARISSSEN: J. van Altena, J.W.P. Hamel, A.C. van den Hoek en
J.A. Ploos van Amstel

DOEL: De exploitatie van de kweekerij "Rozenoord", het aanleggen en onderhouden van
tuinen, het maken van versieringen, de handel in bloemen, planten, boomen, tuin- en
landbouwgereedschappen en aanverwante artikelen.

MAATSCHAPPELIJK KAPITAAL: f 200.000,-, verdeeld in aand. f 1000,-, splitsbaar in
f 500,-, en verdeeld in 4 series. Geplaatst f 63.000,-.

cat.nr.	nominaal	kleur	geplaatst	soort
NL H 0410a	f 1000	blauw/geel	50	aand. serie A
NL H 0410b	f 1000		13	aand. serie B
NL H 0410c	f 500			ond.aand.

Het liquidatiebesluit is genomen d.d. ??, mogelijk bij de Duitse inval in 1940

Druk: Electriche Drukkerij R. Los, Nic. Berchemstraat 1, Amst.

Afmetingen: 35,1 cm x 21,9 cm



OPGERICHT: 30-12-1916

GEVESTIGD: Wassenaar

RAAD VAN BEHEER: Jhr. J. Hooft Graafland, Jhr. Mr. W.A. Beelaerts van Blokland,
 D. van Stralen en S. van der Stoel

DOEL: Het verkrijgen, verkoopen, ruilen, huren en verhuren van onroerende goederen,
 gelegen in Nederland, en al hetgeen noodig of nuttig kan zijn om die exploitatie te
 bevorderen, daaronder begrepen de samenwerking met anderen tot hetzelfde doel en
 het deelnemen in ondernemingen van gelijke strekking

MAATSCHAPPELIJK KAPITAAL: f 200.000,-, verdeeld in aand. groot f 1000,- in 5 series
 van 40.000,-. De series zijn in verschillende jaren uitgegeven. In 1921 is het MK
 gebracht op f 500.000,-. Totaal geplaatst f 217.000,-.

cat.nr.	nominaal	kleur	geplaatst	soort
NL H 0411a	f 1000	bruin/wit	200	aand. emissie 1916
NL H 0411b	f 1000		17	aand. 1921

Het liquidatiebesluit is genomen in 1943.

In 1956 heeft een liq uitkering plaatsgevonden van f 200,-.

Druk:

Afmetingen: 28,0 x 18,3 cm aand. 1916



OPGERICHT: 25-8-1915

GEVESTIGD: Woerden

DIRECTEUR: K. schouten Hoogendijk

COMMISSARISSEN: C.J. Hendricks, Jan Koning Pzn. en M.P. Splinter.

DOEL: a. Het kopen en verkoopen van rijnsteeëndrieling, bij voorkeur gefabriceerd door fabrikanten die als aandeelhouders dezer vennootschap zijn ingeschreven; b. het verkoopen van bouwmaterialen in het algemeen; c. de belangen der rijnsteen-industrie te bevorderen; d. de productieregeling in de fabrieken der aandeelhouders.

MAATSCHAPPELIJK KAPITAAL: f 35.000,-, verdeeld in aand. op naam van f 250,-.

cat.nr.	nominaal	kleur	geplaatst	soort
NL H 0412	f 250	blauw/bruin	116	aand

De vennootschap is opgeheven in 1926.

Druk: B-,C- en A- Drukkerij, IJsselstein

Afmetingen: 35,0 cm x 22,0 cm aand.

OPBRENGSTLIJST MAIL-BID I 2010.

kavel	opbr.	kavel	Opbr.	kavel	opbr.	kavel	opbr.
1	24,00	19	11,00	37	2,50	55	5,50
2	3,00	20	27,00	38	8,50	56	2,50
3	2,50	21	5,50	39	11,00	57	2,50
4	7,50	22	6,50	40	15,00*	58	11,00
5	22,00	23	1,00	41	15,00*	59	18,00
6	1,50	24	15,00	42	1,00	60	12,00
7	13,00	25	16,00	43	22,00	61	11,00
8	26,00	26	15,00	44	11,00	62	11,00
9	3,00	27	15,00	45	11,00	63	5,50
10	6,00*	28	16,00	46	11,00	64	11,00
11	12,00	29	15,00	47	15,00*	65	8,50
12	6,00	30	16,00	48	17,00	66	8,50
13	11,00	31	34,00	49	2,50	67	16,00
14	4,50	32	23,00	50	21,00	68	18,00
15	1,00	33	2,50	51	19,00	69	26,00
16	11,00	34	3,50	52	26,00	70	17,00
17	4,50	35	4,50	53	11,00	71	26,00
18	6,00	36	2,50	54	8,50	72	11,00

OPBRENGSTLIJST MAIL-BID II 2010.

kavel	opbr.	kavel	Opbr.	kavel	opbr.	kavel	opbr.
1	27	19	5,50	37	7,50	55	8,50
2	27	20	4,50	38	33,00	56	12,00
3	11	21	19,00	39	27,00	57	12,00*
4	16	22	29,00	40	25,00	58	13,00
5	16	23	27,00	41	18,00*	59	7,50
6	11	24	3,50	42	18,00*	60	27,00
7	11	25	33,00	43	5,50	61	12,00
8	1,50	26	32,00	44	5,50	62	12,00
9	7,50	27	19,00	45	52,00	63	7,50
10	1,00	28	17,00	46	42,00	64	24,00
11	5,50	29	4,50	47	32,00	65	1,00
12	4,50	30	17,00	48	32,00	66	7,50
13	4,50	31	12,00	49	36,00	67	5,50
14	6,50	32	12,00	50	8,50	68	7,50
15	12,00	33	12,00	51	5,50	69	9,50
16	11,00	34	15,00	52	9,50	70	6,50
17	8,50	35	15,00	53	21,00	71	8,50
18	4,00*	36	9,50	54	23,00	72	1,00



SINDS 1978

MEDEDELINGENBLAD

VERENIGING

VAN

VERZAMELAARS

VAN

OUDE FONDSEN

Twee en Dertigste jaargang nr.3

augustus 2010

INHOUD	blz.
• Verslag van de Jaarvergadering van 17 april 2010.	3 - 4
• Zwemmen of Verzuipen in ons kikkerlandje	4
• Zwmschool opgericht door C.W. Ploenius	4 - 8
•	
•	
•	
•	
•	
• Premier, Lak- en Verffabriek v/h Bebrs Verhey	397
• Deventer Glasmaatschappij v/h J. Pouwels Coelingh	398
• Pro-Gas Maatschappij	399
• Puralimento, Hygiënische Fabriek van Verduurzaamde Voedingsm.	400
•	
• Handleiding/ Catalogus/ Zoekertjes	13
• Mail-Bid III	13 - 16
• Opbrengstlijs Mail-Bid II	17
• Agenda en Nieuws voor U	17 - 18
• <i>Advertenties</i>	<i>5 - 13</i>
•	<i>3e cover</i>
•	<i>4e cover</i>

VERENIGING VAN VERZAMELAARS VAN OUDE FONDSSEN (VVOF)

Redactie en secretariaat;

Postbus 17071, 1001 JB AMSTERDAM

Bankgiro per juli opgeheven !!!

rek. ING # 50.07.774

IBAN code: NL09INGB0005007774

BIC/SWIFT code: INGBNL2A

KvK nr: 40531330

Telefoon 020 695 35 59 (uitsluitend na 20.30 uur)

Website: www.vvof.nl

Contributie voor Europa: € 19,00 per kalenderjaar.

Dit blad verschijnt 5x per jaar.

©Copyright V.V.O.F. 2010

Overname van artikelen uitsluitend na schriftelijke toestemming van de redactie.

Verslag

JAARVERGADERING VVOF d.d. 17 april 2010

8. Opening en mededelingen (11.09 uur)

Bij aanvang zijn 12 leden en 5 bestuursleden aanwezig.

De vice voorzitter opent de vergadering en heet iedereen welkom.

9. Notulen vorige vergadering gehouden op 11/4/2009.

De notulen worden goedgekeurd. Tevens worden de notulen van de bijzondere leden vergadering van 13 februari 2010 goedgekeurd.

10. Ingekomen stukken.

Er zijn geen stukken ingebracht voor deze vergadering.

11. Verslag bestuur.

De vice voorzitter doet mondeling verslag.

12. Verslag penningmeester

Afgelopen jaar hebben we kunnen afsluiten met een positief saldo van € 1374,92.

Dit saldo is, door een lager aantal leden, iets lager dan 2008. In totaal hebben 169 leden betaald. De gepubliceerde balans in het mededelingenblad nr.2 van dit jaar is een kleine fout overgenomen en ter vervanging worden op de vergadering nieuwe overzichten uitgereikt.

6/7 Verslag kascommissie/Décharge bestuur

De commissie bestond dit jaar uit Bert Dekker en Joost Veldman. Echter aangezien Joost Veldman op 12 februari 2010 benoemd is tot Penningmeester was het nodig een vervangend lid van de kascommissie te benoemen. Ton Verkerk werd bereid gevonden deze taak op zich te nemen. De kascommissie adviseert de vergadering het bestuur te dechargeren voor het in het jaar 2009 gevoerde beleid. De vergadering gaat hiermee akkoord.

8. Benoeming lid kascommissie

Sietske Veen wordt bereid gevonden om Ton Verkerk te vervangen als lid van de kascommissie.

9. Begroting 2010

De begroting wordt goedgekeurd. Bert Dekker vraagt wat de redenen zijn waarom leden opzeggen. Teruglopende ledenaantallen zien we bij veel verenigingen en de aanwas van nieuwe jongere leden is minimaal. De meeste opzegging zijn helaas door ouderdom.

10. Bestuursverkiezing

Michel Gieling is volgens schema dit jaar aftredend bestuurslid en heeft zich weer beschikbaar gesteld. Roelof Oosten treedt is ook aftredend bestuurslid maar heeft zich niet opnieuw beschikbaar gesteld. Ton Verkerk is bereid gevonden zich als bestuurslid beschikbaar te stellen. Zowel de voordracht van Michel Gieling als Ton Verkerk worden door de vergadering goedgekeurd.

De aftredend vice voorzitter maakt verder bekend dat Joost Veldman vanaf heden de nieuwe voorzitter van de vereniging is. Joost Veldman heeft daarnaast ook de taken van het penningmeesterschap opgenomen. Beide functies zijn goed te combineren en de statuten laten een combinatie van deze twee taken toe. Symbolisch wordt de voorzittershamer overgedragen aan Joost Veldman.

11. Rondvraag

De heer van der Gaag doet de suggestie aansluiting te zoeken met andere verzamelverenigingen. Met de prentbriefkaarten kan veel overlapping zijn. Een advertentieruil kan ook een optie zijn. Kees Monen stelt voor contact te zoeken met de VEB voor een stand op "de Dag van het Aandeel". Het bestuur zal deze opties doornemen.

Ten slotte neemt Peter Baas het woord om de aftredende vice voorzitter Roelof Oosten te bedanken voor zijn inzet voor de vereniging. Roelof heeft twaalf jaar lang deel van het bestuur uitgemaakt. Na een korte speech wordt een verzamelalbum met schudbladen aangeboden met daarin een obligatie van de effectenbank "De Kleine Kapitalist".

12. Sluiting (11.43 uur)

ZWEMMEN OF VERZUIPEN IN ONS KIKKERLANDJE

Het is vakantietijd en dan gaan we of naar het bos en de bergen of naar het water. zwemspullen mee en plonzen maar. Het is voor ons zo normaal. Maar dat was het niet!! Het rivieren delta gebied waar wij in leven en Nederland gevormd heeft, vol met rivieren sloten en meren met aan de helft van de grens de Noordzee is toch uitermate geschikt om te leren zwemmen zo door de eeuwen heen.

Merkwaardig genoeg neen! Het water is onze grootste vriend en tevens onze ergste vijand (geweest). Sinds de komst van mensen in deze delta hebben die zich voornamelijk moeten beschermen tegen het water. Want door de eeuwen heen hebben stormen en overstromingen vele tienduizenden mensen door de verdrinkingsdood van het leven beroofd.

Wij hebben vroeger op school wel wat vernomen van overstromingen, maar je kunt er een boek over volschrijven.

En dat is dan ook gebeurt. Het is Cordula Rooijendijk gelukt. Wil men met verbazing en afgrijzen (dat is niet negatief bedoeld) lezen hoe hier in Nederland gepolderd en gedijkt werd dan is het boek "Waterwolven" Een geschiedenis van stormvloed, dijkenbouwers en droogmakers een dikke aanrader.

Uitgeverij Atlas.

ISBN 978 90 450 0481 5

Via www.waterwolven.nl is het boek bij de uitgever te bestellen.

ZWEMSCHOOL, OPGERICHT IN 1845 DOOR C.W. PLOENIUS BAD-INRICHTING EN ZWEMSCHOOL AAN HET WESTERDOK

Door de eeuwen heen vermaakte de mens zich, zeker bij warm weer, in en bij het water. Ook in ons land zijn er talloze plekken aan meren, plassen, rivieren en kanalen geweest die vooral door het mannelijk deel regelmatig zijn bezocht. In 1808 wordt het Engelse Kanaal voor de eerste keer van Engeland naar Frankrijk overgezwommen door een soldaat uit het leger van Napoleon; Jean Salati. De Napoleontische tijd met veel oorlogen had aangetoond, dat het beheersen van de zwemkunst door soldaten het leger veel voordelen opleverde.

Deze berichten sijpelden door naar het Noorden en hoofdzakelijk voor het garnizoen werden rond 1820 in Amsterdam zwembaden geopend; een openluchtwembad Land- en Dijkzicht aan de Spaarndammerdijk en een bad in de Doelenstraat. In Breda werd in 1830 de eerste militaire "zwemschool" in gebruik genomen. Dit waren dan openluchtbaden. In Engeland (Londen) werden al in 1837 zwemcompetities gehouden in zes aangelegde openluchtbaden en daar was men vooruitstrevend; daar werd in 1843 in Liverpool het eerste overdekte zwembad



MUNTEN- EN POSTZEGELORGANISATIE

VEILINGEN

MUNTEN, BANKBILJETTEN & AANDELEN.



- Oude aandelen
- Munten
- Bankbiljetten
- Penningen
- Onderscheidingen

Eind november a.s. zal MPO wederom haar halfjaarlijkse muntenveiling houden op de veilinglocatie IJsselstein. Naast Munten, Bankbiljetten, Penningen & Onderscheidingen is er ditmaal ook een zeer grote hoeveelheid (oude) aandelen die **in de zaal geboden kunnen worden.**

Inleveren voor de veiling van
eind november is mogelijk tot
1 oktober 2010



KANTOORADRES MPO: ENERGIEWEG 7, 3401 MD IJSELSTEIN
TEL: +31 (0)30-6063944 - FAX: +31 (0)30-6019895 - WWW.MPO.NL

ter wereld geopend. Tijdens een wedstrijd in 1844 maakte Engeland kennis met een crawlslag getoond door twee indianen uit de USA, die moeiteloos de schoolslagzwemmers de baas bleven. Die zwemslag, die de beide Amerikanen introduceerden, was in feite al eeuwen oud. De originele bewoners van Noord- en Zuid-Amerika, West Afrika en sommige eilanden in de Stille Zuidzee gebruikte de "overarmslag" al generaties lang. De "nieuwe" techniek won snel aan populariteit. In 1870 werd in Londen een eerste waterpolowedstrijd gehouden. De wedstrijd had wel het karakter van rugby in het water; meer gebaseerd op brute kracht dan op atletisch vermogen. Vanaf 1880 evolueerde deze watersport verder in Schotland met regels, die nu nog gelden. Daarna werd deze nieuwe teamsport geïmporteerd door o.a. Hongarije, België, Oostenrijk, Duitsland en Frankrijk. In 1889 werd zij in de USA geïntroduceerd. De Engelsman John Trudgen toonde in 1873 de overarmslag, nadat hij deze had gekopieerd van Indianen in Zuid-Amerika. Deze slag was de voorloper van de latere moderne vrije slag, maar kende nog een inefficiënte beenslag. De eerste tijdgeregisteerde zwemovertocht over Het Kanaal vond plaats op 26 augustus 1875 door de Engelse kapitein Matthew Webb met de schoolslag. Zijn tijd 22 uur.

Zwemschool, opgericht 1846 door C.W. Ploenius. (gesloten 1920).



De eerste zwemschool was in Amsterdam. De heer Ploenius - instructeur aan de Militaire Academie in Breda

De Zwemschool is opgericht in 1845 aan den buitenzijde van de Westelijken Afsluitdijk even voorbij de Westerdoksluis. De opzet van het bad was voor mannelijke particulieren, want vrouwen, kinderen beneden de twaalf jaar, dronken lieden en honden waren verboden.

De inwijding der Bad-Inrigting en Zwemschool aan het Westerdok te Amsterdam was op 4 juni 1846 rond 18.00 uur.

Ze waren er allemaal, ruim voor zessen, Ploenius natuurlijk en de aangestelde commissarissen te weten; W.H. Suringar, J. Warnsink, C.W.M. Klijn, H. van Hoorn en D.J.A. Arntzenius, natuurlijk in lakense pakken, hoge hoed op en een wandelstok die bij de status paste hoofd opgeheven en de knevels goed in het vet, en nog vele andere belangstellenden. De fanfare kwam om te spelen, en de zangvereniging zong het schone lied van baden en zwemmen. Commissaris Suringar hield een treffende openings-toespraak en tenslotte, de man met het hoogste X factor gevoel in die tijd, Mr. Jacob van Lennep.

en die schreef en declameerde het openingsgedicht:

Holland is een waterland

't Water dreigt van alle kant

Maar wie zwemt, heeft geen gevaar

Leert zwemmen al te gaar

Aan het IJ

't Is nabij

Haast u naar de school aan 't IJ

Aan het IJ

Aan het IJ

Leert men u wat zwemmen zij

Veel lof en langdurige toejuichingen waren zijn deel van het toegestroomde publiek.

Het Westerdoks zwembad of "Zwem-school en Badinrichting aan het Y" was voor die tijd ruimopgezet; het had drie bassins met een bodem van een dikke zandlaag. In het bassin voor de kinderen, dreef een boot met buitenboord enkele hengels waaraan de kinderen hun zwemles kregen. Bezoekers konden zich in 60 cabines omkleeden. In 1850 was er een eerste zwemwedstrijd met 50 deelnemers. Maar zwemles bleef alleen betaalbaar voor beter gesitueerden en het zwemdiploma was een kostbaar bezit. De meeste mensen konden niet zwemmen en er vonden nodeloos veel verdrinkingen plaats. Een aantal enthustiaste gebruikers van het bad richtte in 1870 de eerste zwemvereniging op; de "Amsterdamsche Zwemclub" (thans AZ 1870). Op 6 augustus van dat jaar werd door AZ haar eerste zwemwedstrijd georganiseerd, een z.g.n. "Volkswedstrijd". Aantal deelnemers 18; afstand 114 meter; snelste tijd 2 min. 55 sec.; prijs en premie 25 gulden. In de jaren daarna mochten dames steeds vaker wel naar het zwembad, mits voorzien van behoorlijke 'Badkleeders'. Al snel waren er allerlei dames-zwemverenigingen, zoals de Hollandse Dames Zwemclub uit Amsterdam met wel vierduizend leden.

De **Zwem-school en Badinrichting**, is nog terug te vinden in Kees de Jongen van schrijver Theo Thijssen. De befaamde zwembadpas (be)oefende Kees op weg naar deze 'inrichting' onder het spoorviaduct bij de Westerdokssluis.

De financiering van het project bestond uit de uitgifte van een 4% obligatielening groot f 58.500,-, bestaande uit obligaties met twee verschillende nominale waardes t.w. 288 stuks van f 125,- en 225 van f 100,-. De aflossing van enkele obligaties zou gaan beginnen in januari 1847. Of dit allemaal gebeurt is??? er zijn tenslotte nog vele stukken in omloop, in 1850 werd de 4% interest al teruggebracht op 0%.

Maar het heeft nog lang overleefd gestaan, de afbraak was in 1920

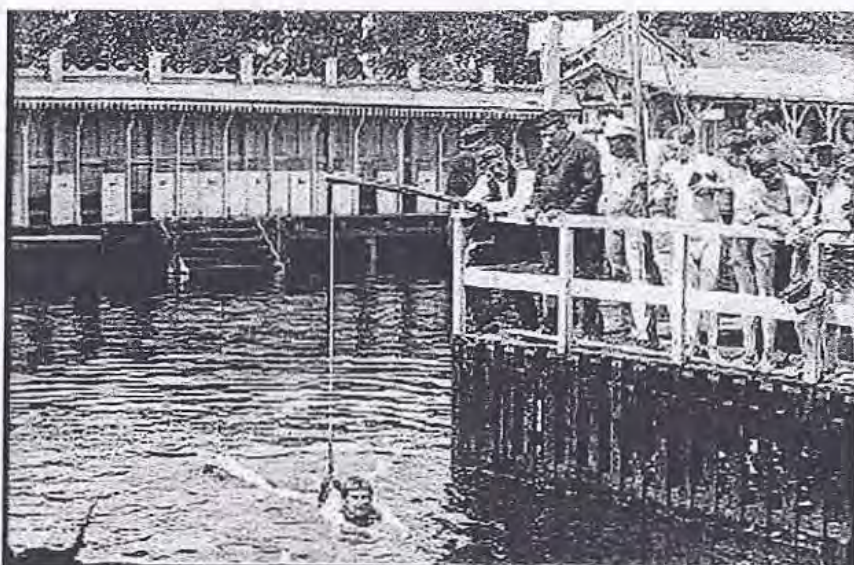

Zwemles in het zwembad Westerdoksdijk in 1893. (foto Jacob Olie)

Amsterdam had vóór 1881 maar één zwembad. Dat lag aan de Westerdoksdijk. Er was ook een zwemschool aan verbonden en een instructiebad voor militairen. In 1881 kwamen er echter twee zwembaden bij, één aan de Ruijterkade (N.V. Bad- en Zweminrichting aan de De Ruijterkade, later Badhuis Obelt) en één aan de Amstel bij de Schollenbrug.

Het zwembad aan de Ruijterkade aan het Y was een groot succes. Daar konden ook dames terecht; een mijlpaal in de emancipatie van het dameszwemmen. Die hadden op 11 juli 1886 hun eerste zwemwedstrijd. Dit bad werd in 1892 de basis van een nieuwe zwemvereniging DJK (De Jonge Kampioen)

Maar door de uitbreiding van de haven moest het bad in 1914 worden gesloopt. Het werd toen verplaatst naar de noordelijke Y-oever aan de Galgenweg, die toen werd herdoopt in Badhuisweg. Een nieuwe bloei bleek echter voor dit zwembad niet weggelegd. Na een aantal jaren moest het worden gesloopt (1926).

De bad- en zweminrichting aan de Amstel was gemaakt op drijvende pontons. Er was een kinderbassin, een ondiep bad en een diep bad. Een bad kostte een kwartje, waarbij inbegrepen het gebruik van twee handdoeken en een zwembroek. Op meisjes en vrouwen werd kennelijk niet gerekend.

Zwemmen in een "bad- en zweminrichting" kostte geld. Bovendien was het baden langs de dijk vaak veel leuker, maar voor degenen die niet konden zwemmen - en dat waren er toen heel wat - was dat echter ook gevaarlijk. Iedere zomer verdronken er tientallen kinderen en ook volwassenen die bij het baden niet voorzichtig genoeg waren geweest. Daarom opende de gemeente een zwemschool, waar kinderen gratis zwemles konden krijgen. Al wat je moest betalen was 2 cent voor het huren van een zwembroek.

Een tweede gemeentelijk zwembad kwam bij de oostelijke eilanden in de Dijksgracht bij de kop van de Kattenburgerstraten.

J.J. Ursem



OPGERICHT: St c. 27-8-1923

GEVESTIGD: Zaandam

DIRECTEUR: A.A. Obreen

COMMISSARISSSEN: Prof. G. van Iterson, J. Korthals Altes, A.H.J. Fresen en
J.C. van Dorsser

DOEL: Het verwerken van en de handel en de nijverheid in chemische en pharmaceutische grondstoffen en producten en alles hetgeen daarmede in verband staat. (betreft geneesmiddelen)

MAATSCHAPPELIJK KAPITAAL: f 300.000,-, verdeeld in aand. groot f 1000,-. Uitgegeven f 100.000,-. Geplaatst zijn tevens 10 opr.bew.

cat.nr.	nominaal	kleur	geplaatst	soort
NL H 0413a	f 1000		100	aand.
NL H 0413b		groen/oker	10	opr.bew.

Het bedrijf is stopgezet in 1929 en de inboedel is overgebracht naar de N.V. Chemische Fabriek "Rhenus" te Rhenen.

Druk: Typ. ATLAS - HAAG

Afmetingen: 30,5 cm x 22,0 cm opr.bew.

SANOGRES GASHAARDEN

MAATSCHAPPIJ TOT EXPLOITATIE DER - EN HUISHOUDELIJKE ARTIKELN

Maatschappij tot Exploitatie der Sanogres
Gashaarden en Huishoudelijke Artikelen



Gevestigd te NIJMEGEN.

OPGERICHT BIJ AKTE DEN 28 MEI 1913, VERLEDEN TEN OVERSTAAN VAN DEN CANDIDAAT-
NOTARIS W. E. VOS, ALS PLAATSVERVANGER VAN NOTARIS J. G. BELS JR., TE
AMSTERDAM, EN WAARVAN DE ONTWERP AKTE IS GOEDGEKEURD BIJ KONINKLIJK
BESLUIT VAN 14 MEI 1913, NO. 56.

Maatschappelijk Kapitaal f 200.000
verbeid in 200 Aandeelen van tweehonderd vijftig gulden.

Bewijs van **A**andeel

No. 186

GROOT

TWEEHONDERD VIJFTIG GULDEN

AAN TOONDER.

Nijmegen, 1 Juni 1913.

De Commissaris:

De Directeur:

HIERBIJ AFGEGEVEN 12 DIVIDENDBEWIJZEN MET TALON.

OPGERICHT: 28-5-1913

GEVESTIGD: Nijmegen

DIRECTEUR: W.G. Pijpers

COMMISSARISSEN: C.A. Wegelin.

DOEL: Het Verkrijgen, exploiteeren en verkoopen van octrooien, het koopen, fabricceeren, doen fabricceeren en verkoopen van artikelen op het kook- en keukenvak betrekking hebbende.

MAATSCHAPPELIJK KAPITAAL: f 200.000,-, verdeeld in aand. groot f 250,-. Geplaatst ca. f 50.000,-.

cat.nr.	nominaal	kleur	geplaatst	soort
NL H 0414	f 250	oker/groen	ca 200	aand.

Het faillissement is uitgesproken te Arnhem d.d. 1-10-1914.

Druk:

Afmetingen: 27,6 cm x 19,4 cm aand.



OPGERICHT: 9-11-1916

GEVESTIGD: 's-Gravenhage

DIRECTEUR: Joh. W. K. J. van Scherpenzeel

COMMISSARISSEN: A. Kloosterman

DOEL: 1e. Het vervaardigen van alle soorten drukwerk en het uitoefenen van het
drukkersbedrijf in den vollen omvang; 2e. het uitgeven van periodieken,
boekwerken en andere drukwerken; 3e. het samenwerken met derden tot
voorgeschreven doeleinden

MAATSCHAPPELIJK KAPITAAL: f 30.000,- verdeeld in aand. elk groot f 500,-. In 1917
gebracht op f 75.000,-, in 1925 afgestempeld op f 150,-. MK werd toen
f 22.500.

cat.nr.	nominaal	kleur	geplaatst	soort
NL H 0415a	f 500		40	aand. 1916
NL H 0415b	f 500	groen/oranje	110	aand. 1917

Het liquidatiebesluit is genomen in 1930

Druk:

Afmetingen: 34,3 cm x 21,5 cm aand. 1917

SCHERPELZEEL KAHN
MAATSCHAPPIJ TER UITOEFENING DER CONFECTIEZAAK, VROEGER
GEDREVEN DOOR VAN



OPGERICHT: 27-2-1891

GEVESTIGD: Amsterdam

DIRECTEUREN: Wed. A.P. van Scherpenzeel-Kahn en A.J. Avink

COMMISSARISSEN: W.A. Rutgers, L.A. Collard en J.F. Wijnveld

DOEL: Het vervaardigen en leveren van dames-confecties. (de Fa. was ook leverancier van H.M. Koningin Emma red.)

MAATSCHAPPELIJK KAPITAAL: f 200.000,-, verdeeld in 150 pref.aand. en 50 gew. aand. elk groot f 1000,-. Geplaatst alle gew. aand. en 97 pref.aand.

cat.nr.	nominaal	kleur	geplaatst	soort
NL H 0416a	f 1000		50	gew. aand.
NL H 0416b	f 1000	blauw/wit	97	pref.aand.

Het bedrijf is ca. 1920 verdwenen

Druk: Holdert & Co.

Afmetingen:

MPO Munten- en PostzegelOrganisatie

**VOLGENDE VEILING 25 - 26 - 27 NOVEMBER 2010
OUDE EFFECTEN DONDERDAG 25 NOVEMBER**

Munten, Postzegels, Bankbiljetten, Oude Effecten

Veiling vindt plaats in het nieuwe pand van MPO

aan de Energieweg 7 , 3401 MD IJsselstein

Voor veilingcatalogus bel: 030-6063944 of surf naar www.mpo.nl

Inleveren VANAF HEDEN mogelijk, profiteer van recordopbrengsten

HANDLEIDING OP DE WEBSITE

De website van de VVOF heeft een belangrijke uitbreiding ondergaan!! Wij kunnen met trots mededelen dat door Jaap Jan Ursem een 40 pagina's zeer uitgebreide handleiding voor de verzamelaar is geschreven, inclusief foto's, en die staat, met een link, in zijn geheel op onze website te lezen.

Hoe deze te vinden, onder de knop Introductie > Lees de handleiding.

CATALOGUS

De basiscatalogus bestaat nu uit de pagina's NL H 1 t/m 174, NI C 1 t/m 36 en NL V 1 t/m 24. De verkoopprijs van de Catalogus voor leden is € 13,35 (of € 19,00 inclusief verzendkosten); dit bedrag vooruit te voldoen.

Voor niet-VVOF leden bedraagt de aanschafprijs van de Catalogus € 21,50 (afgehaald) of € 28,50 inclusief verzendkosten; dit bedrag vooruit te voldoen.

VOOR VVOF-LEDEN KLEINE "ZOEKERTJES"- GRATIS

De advertentie-rubriek kleine Zoekertjes is eenmaal per jaar gratis te gebruiken door leden die oude effecten of daarmee verbandhoudende zaken te koop aanbieden, te koop vragen of willen ruilen. Voor advertenties met een commercieel doel gelden speciale tarieven, opvraagbaar bij het Bestuur. De redactie heeft het recht advertenties te weigeren zonder opgaaf van redenen.

KAVELS MAIL-BID III (Sluitingsdatum donderdag 23 september 2010

Op onderstaande kavels kan door de leden schriftelijk worden geboden. Via adres postbus. Een kavel wordt toegewezen aan de hoogste bieder volgens het veilingstelsel, en wel als volgt: van €1 t/m €10 met € 0,50, daarboven met € 1,-.

Biedingen worden uitgebracht met wel of niet € 0,50 achter de komma, andere bedragen worden naar beneden afgerond. De hoogste bieder ontvangt zo spoedig mogelijk bericht, vergezeld van een kostenopgave. Na ontvangst door de vereniging van het verschuldigde bedrag, worden de fondsen aan de kopers toegezonden en vindt de verrekening met de verkopers plaats.

Kopers betalen naast de koopsom uitsluitend verzendkosten (aangetekend). Verkopers wordt per kavel € 0,10 plus 15% van de opbrengst in rekening gebracht (leden € 0,10 plus 10%). Aan leden die stukken willen aanbieden voor verhandeling via de Mail-Bid wordt verzocht de fondsen per post aan de VVOF te zenden. In het volgende periodiek worden de opbrengsten gepubliceerd.

In de kavelomschrijving wordt de kwaliteit van de stukken aangegeven volgens het onderstaande schema:

Unc	=	als nieuw
EF	=	als nieuw, met een enkele vouw of te verwaarlozen vlakje
VF	=	meer dan eenmaal gevouwen, iets gevlekt, kleine beschadigingen
F	=	zwaar gevouwen, scheuren wel of niet geplakt, andere mankementen
W	=	waardeloos of beplakt met tape
N	=	stukken op naam
+	=	decoratief
++	=	zeer decoratief

KAVELS-MAIL BID III / 2010

1	1 3% premieobl. f 1,-, Sint Nicolaas, Nationale Vereniging tot Bestrijding van Slechte Lectuur, Utrecht 1914. Deze stukken zijn voorzien van een echt Sint Nicolaas Medaillon	VF
2	idem kavel 1	VF
3	idem kavel 1	VF
4	idem kavel 1	VF
5	idem kavel 1	VF
6	idem kavel 1	VF
7	idem kavel 1	F
8	2 4% premieobl. f 2,50 Sint Nicolaas, Vereniging tot Bestrijding van Slechte Lectuur, Utrecht 1922. Deze stukken zijn zonder St. Nicolaas tekening! Maar op de achterkant wel een lijst van alle toen bestaande Katholieke Dagbladen	2 x VF
9	idem kavel 8	2 x VF
10	7 premieobl. serie A f 10,-, Drukkerij en uitgevers vennootschap Futura, Leiden 1923	7 x ca. VF
11	idem kavel 10	7 x ca. VF
12	5 verschillende obligaties uit Oostenrijk/Hongarije	5 x VF
13	1 4% obl. Rbl. 125,-, Consolidierte spoor 1889 1e serie SUE 1008a	VF
	1 4% obl. Rbl. 125,-, Nicolaibahn 1867 SUE 1019a	VF
	3 4% obl. Rbl. 125,-, Nicolaibahn 1869 SUE 1020a	3 x VF
	1 4 1/2% obl. RM 1000,-, Moskau-Kasan 1911 SUE 1060b	VF
14	1 3% premieobl. Ffr 400,-, Ottomaansche Rijk, Constantinopel 1870	VF
	1 bankbiljet van "slechts" 20 miljoen Mark, Berlijn 25-7-1923	
15	1 renteloze obligatie f 10,-, Muziekvereniging Euphonia, Ophemert 1958	VF
	1 premieleening f 2,50, voor eene Kerk en Pastorie der Paters Redemptoristen te Rotterdam 1883?	VF
	1 aand. f 100,-, Maatschappij voor Turngebouwen te Amsterdam, A'dam 1886	W
16	1 6% pandbrief f 100,-, Hypotheekbank voor Amerika, 's Hage 1916	VF+
17	1 aand. f 500,-, van Dulken Weiland & Co's Distilleerderij, R'dam 1910	VF
18	1 aand. f 1000,-, Mij. tot Exploit. van een Renbaan "Duindigt", 's-Hage 1906	VF
19	1 aand. f 1000,-, Hollandsche Transatlantische Handelsvereniging, A'dam 1917	VF
	1 bew. van deelger. B., Manders Seeman & Co's Handel Mij., A'dam 1922	F
	1 aand. f 500,-, Handel Mij. v/h Kerkhoff & Co., A'dam 1918	VF
20	1 aand. f 1000,-, Vergde Nederlandse Kleermakerijen Gebr. Ibelings, 's-Hage 1964	VF
	1 aand. f 100,-, Kon. Tapijtfabrieken Bergoss, Oss 1968	VF
	1 7 1/4% obl. f 1000,-, Kon. Scholten Honig, Koog a/d Zaan 1973	VF
21	1 aand. f 25,- (N), Weegbrug Winkel, Winkel 1934	W
22	2 aand. f 100,-, Mijnbouw Mij. Totok, Batavia 1897 en 1907	F en VF
	1 aand. f 100,-, Bouwmaatschappij Insulinde, Bandoeng 1921	VF

23	1 aand. f 1000,- (N), Ned. Mij. van Zekerheidsstelling voor Ambtenaren en Beambten, Amsterdam 1894	VF
	1 41/2% pandbrief f 100,-, Alg. Mij. tot beleenen en aankopen van met vruchtgebruik belaste waarden, Middelburg 1910	VF
24	1 41/2% obl. f 1000,-, Gemeente Rotterdam, 1928	VF
	1 premieobl. voormalig waarborgfonds Rotterdamsche Schouwburg, R'dam 1894	VF
	1 aandeel f 25,-, Zeilvereniging "De Bergse Maas", Waalwijk 1970	VF
25	1 aand. 2e serie f 1000,-, Rotterdamsche Tramweg-Mij., R'dam 1880	F
26	4 verschillende moderne Amerikaanse olie stukken	4 x VF+
27	3 verschillende moderne Amerikaanse autostukken	3 x VF+
28	3 verschillende moderne Amerikaanse stukken, American Banknote Comp en 2x I.O.S.	3 x VF
29	1 31/2% pandbrief f 1000,-, Nederlandsche Hypotheekbank, Veendam 1938	VF
30	idem kavel 29	VF
31	1 3% obligatie f1000,-, Koninkrijk der Nederlanden, 's-Hage 1896 roestplekjes	F
32	idem kavel 31	F
33	idem kavel 31	F
34	idem kavel 31	F
35	1 aand. f 1000,-, Almelosche Stoomspinnerij, Weverij en Verwerij, Almelo 1889	VF
	1 4% obligatie f 1000,-, Wollenstoffenfabrieken Thomas de Beer, Tilburg 1932	VF
36	71/2% inkomstenobl. f 500,-, Ad. Donker, Uitgever te Bilthoven, De Bilt 1944	VF
	1 aand. f 100,-, Beurs-Express, Amsterdam 1971	VF
	1 aand. B f 500,-, J. Duiker & Co's fabriek van apparaten en werktuigen, 's-Hage 1963	VF
37	1 opr.bew. Eerste Ned. Mij. voor Draadlooze Telegrafie en Telefonie, 's-Hage 1921	VF
	1 5% winstdelende personeelsobl. f 25,-, DRAKA, A'dam 1961	VF
	1 aand. f 500,-, Arch N.V., 's-Hage 1963	VF
38	1 aand. f 500,-, Confederatie, Ned. Verg. tot Bereiding van Melkproducten, Delftshaven/ Rotterdam 1894	VF
	1 aand. f 25,- (N), Concordia, Stoomzuivelfabriek en Melkinrichting, Utrecht 1929	VF
39	1 aand. f 250,-, Mij. tot Exploit der Vergde Goudplacers "Concessies Gros" A'dam 1900	VF
	1 aand. f 1000,-, idem A'dam 1900	VF
40	1 proefdruk blanco aand. f 1000,-, Chamotte Unie, Geldermalsen 1947	VF
	1 bew. van 10 aand. f 100,-, G. Dijkers & Co, Hengelo (O) 1973	VF
	1 aand. f 1000,- (N) Aannemersbedrijf v/h van Dongen & Van Hoven, Dordrecht 1925	VF
41	1 bew. van 10 aand. f 100,-, Ned. Petroleum Mij. Argoun, 's-Hage 1922	VF
	1 aand. f 50,-, Antilliaanse Brouwerij, Willemstad 1982	VF
	1 aand. f 500,-, Arch N.V., 's-Hage 1963	VF
42	1 aand. f 500,-, Arch N.V., 's-Hage 1963	VF
	1 aand. f 100,-, Bouw- en Handel Mij. Antibes, 's-Hage 1931	VF
	1 aand. f 50,-, Antilliaanse Brouwerij, Willemstad 1982	VF
43	1 aand. f 500,- (N), Mij. tot exploit. van onr. Goedern Agatha Christina, A'dam 1911	VF
	1 blanco aand. f 1000,-, Alg. Garage en Automobiel Mij. A.G.A.M., A'dam 1954	VF
	1 aand. f 125,-, Alg. Petroleum Compagnie, Amsterdam 1913	VF
44	1 aand. f 500,-, Bouwkas Amstel, A'dam 1947	VF
	1 aand. f 1000,-, Mij. voor Industriele Ondern. Ambarawa, 's-Hage 1928	VF
	1 aand. f 100,-, Amstelbrouwerij, A'dam 1966	VF
45	1 bew. van aand. in de overwinst Houthandel v/h Altius & Co., A'dam 1925	VF
	1 aand. f 1000,-, Houthandel v/h Altius & Co., A'dam 1913	VF
	1 aand. f 1000,-, Mij. voor Industriele Ondern. Ambarawa, 's-Hage 1928	VF
46	1 aand. f 500,-, Rumeensche Petroleum Mij. Bacau, 's-Hage 1911	VF
	1 4% obl. f 1000,-, Wollenstoffenfabrieken Thomas de Beer, Tilburg 1932	VF
	1 blanco aand. f 500,-, Handel Mij. Ter Beek, R'dam 1932?	VF
47	3 aand. f 100,- Koninklijke Tapijtfabriek Bergoss, Oss 1968	3 x VF
	2 aand. f 1000,-, idem	2 x W
48	1 4% obl. f 1000,- (N), Wollenstoffenfabriek Thomas de Beer, Tilburg 1932	VF
	1 aandeel f 100,-, Handel- en Industrie-Mij. Bogota, A'dam 1927	VF
	1 aand. serie B f 250,-, Bonds Inkoop- en Productie maatschap, A'dam 1923	VF
49	1 4% obl. f 1000,- (N) Wollenstoffenfabrieken Thomas de Beer, Tilburg 1932	VF
	1 aand. f 500,-, Kon. Ned. Handelsassociatie Blass & Groenewegen, Utrecht 1919	VF
	1 bew. van 20 aand. f 5,-, BOBEL N.V., A'dam 1969	VF

50	1 bew. van 20 aand. f 5,-, BOBEL N.V., A'dam 1969	VF
	1 pref. aand. f 500,-, (N) Drukkerij en Uitgevers Mij. P. den Boer, Utrecht 1928	VF
	1 niet royeerbaar cert. f 500,-, Bredero Vast Goed, Utrecht 1974	VF
51	1 aand. f 1000,-, Handels- en Transportonderneming Djember, Soerabaya 1949?? SPECIMEN	VF
	1 aand. f 100,- Participatie Mij. Karupan, A'dam 1958 SPECIMEN	VF
52	1 cert voor 1/00 ste deel van bew. van deelger. in de Maatschap Panolan, A'dam 1896 SPECIMEN	VF
	1 aand. f 5000,-, Cultuur-Mij. De Maas, R'dam 1896 SPECIMEN	VF
53	1 pref. aand. f 1000,-, West-Java Kina-Cult. Mij., A'dam 1929 SPECIMEN	VF
	1 aand. f 1000,-, Steenkolen Mij. Poeloe-Laoet, A'dam 1903?? SPECIMEN	VF
54	1 onderaand B f 100,-, Cultuur Mij. Ngredjo, A'dam 1940 SPECIMEN	VF
	1 aand. f 1000,-, Rubber Cult. Mij. Kendeng Lemboe, A'dam 1909 SPECIMEN	VF
55	1 aand. f 1000,-, Landbouw Mij. Preanger Regentschappen, A'dam 1914 SPECIMEN	VF
	1 aand. f 500,-, Cultuur Mij. Telaga Patengan, A'dam 1955 SPECIMEN	VF
56	1 restantbew. Banjoewangi Thee- en Rubber-Cult. Mij., A'dam 1952 SPECIMEN	VF
	1 aand. f 1000,-, Rubber Cult. Mij. Kendeng Lemboe, A'dam 1926 SPECIMEN	VF
	1 bew. van deelg. Bandar Rubber Mij., A'dam 1959 SPECIMEN	VF
57	1 aand. f 1000,-, Cult. Mij. Tlogo, A'dam 1899 SPECIMEN	VF
	1 5% obl. f 1000,-, Generale Mij. voor den Handel met Ned. Indië, A'dam 1905 SPECIM.	VF
58	1 restant div. bew. nr. 16 Roepiah 500,-, Cultuur Mij. Tjibening, Djakarta 1953 SPECIM.	VF
	1 winstaand. 1/40 Cultuur-Mij. Tjikapoendoeng, A'dam 1894 SPECIMEN	VF
	1 niet roy. cert. f 1000,-, Senembah-Mij., A'dam 1956 SPECIMEN	VF
59	1 bew. van vier aand. f 250,-, Molukse Handels-Vennootschap, A'dam 1912?? Specimen	VF
	1 aand. f 1000,-, Cult. Mij. Tjilangkap, A'dam 1925 SPECIMEN	VF
60	1 bew. van deelger. 1/945 ste deel, Perseroan Perkebuan Tjepiring, A'dam 1959 SPECIM.	VF
	1 aand. f 1000,-, Nederlandsch Noorsche Plantage Mij., A'dam 1955 SPECIMEN	VF
	1 opr.bew. Java Sumatra Handel Mij., A'dam 1927 SPECIMEN	F
61	1 aand. serie 3 f 500,-, Landbouw-Mij. Sirah Kentjong, A'dam 1913?? SPECIMEN	VF
	1 cert. f 250,-, Cult. Mij. Kedaton Pleret, A'dam ca 1931 SPECIMEN	VF
	1 aand. f 1000,-, Kawie Cultuur Mij., A'dam 1908 SPECIMEN	VF
62	1 aand. f 1000,-, Cult. Mij. Kertowono, A'dam 1954 SPECIMEN	VF
	1 aand. f 500,-, idem A'dam 1952?? SPECIMEN	VF
	1 pref.aand. f 500,-, Borneo Exploratie- en Mijnb.-Mij. Pasangan, A'dam 1898 SPECIM	VF
63	1 aand. f 1000,-, Suikerfabriek Poerwokerto, A'dam 1892 SPECIMEN	VF
	1 bew. van 5 gew. aand. f 500,-, Cult. Mij. Pandjie & Tandjongsarie, Soerabaja 1937	VF
	1 bew. van 5 prior aand. f 500,-, Idem 1937 BEIDE SPECIMEN	VF
64	1 aand. f 1000,-, Nederlandsch-Wets-Indische Explor- en Mijnb. Mij., A'dam 1899 SPEC.	VF
	1 opr.bew. Borneo Explor.- en Mijnb. Mij., A'dam	VF
	1 aand. f 1000,-, Cult. Mij. Kwaloe, A'dam 1934	VF
65	1 recepis voor aandeel Roepiah 500,-, Pandjie & Tandjongsarie, Surabaia 1952 SPECIM.	VF
	1 aand. f 1000,-, Preanger Rubber Mij., A'dam 1937 SPECIMEN	VF
	1 aand. Roepiah 500,-, Semarangsche Stoomboot- en Prauwenveer, Semarang 1953 SPEC.	VF
66	1/10 bew. van deelger. Bandar Rubber Mij., A'dam 1959 SPECIMEN	
	1 aand. f 1000,-, De Archipel, Expol.- en Exploit. Mij. 's-Hage 1898 SPECIMEN	
	1 aand. f 500,-, Cultuur Mij. Sindangsari, A'dam 1933?? SPECIMEN	
67	8 stuks premieobligatie f 15,-, Hollandsche Grondcredietbank, A'dam 1904 + enige bescheiden	7 x VF 1 x F
68	1 aand. f 10,- (N) De Agrarische Pers, Meppel 1936 (vanaf 1950 Noord-Nederlandse Drukkerij te Meppel	F
69	1 3% premieobligatie f 3,- uitgifte B, Algemeene Bouw- en Exploit. Mij. De Witte Stad Amsterdam 1924	VF
	1 3% premieobligatie f 10,-serie 7, Gebouw voor Kunsten en Wetenschappen (nooit gebouwde schouwburg), Amsterdam 1921	VF
70	10 stuks bankbiljetten Ó Kronen 1000,-, donker blauw Wenen 1902 div. kwal.	
	1 stuk Reichsbanknote D.M. 50.000,-, zwart/wit, 9 november 1922 veel gevouwen	
71	122 stuks bankbiljetten D. Mark 1000,-, bruin 1910 nagenoeg alle ongevouwen	
72	4 Russische Bankbiljetten elk groot Rbl 100.000,-, kleur rood/wit 1921 met wnz ster 1 x licht gevouwen	

n.b. het eerste bod begint bij € 1,- en niet lager!!!!

OPBRENGSTLIJST MAIL-BID II 2010 (* na loting)

kavel	opbr.	kavel	Opbr.	kavel	opbr.	kavel	opbr.
1	27,00	19	5,50	37	7,50	55	8,50
2	27,00	20	4,50	38	33,00	56	12,00
3	11,00	21	19,00	39	27,00	57	12,00*
4	16,00	22	29,00	40	25,00	58	13,00
5	16,00	23	27,00	41	18,00*	59	7,50
6	11,00	24	3,50	42	18,00*	60	27,00
7	11,00	25	33,00	43	5,50	61	12,00
8	1,50	26	32,00	44	5,50	62	12,00
9	7,50	27	19,00	45	52,00	63	7,50
10	1,00	28	17,00	46	42,00	64	24,00
11	5,50	29	4,50	47	32,00	65	1,00
12	4,50	30	17,00	48	32,00	66	7,50
13	4,50	31	12,00	49	36,00	67	5,50
14	6,50	32	12,00	50	8,50	68	7,50
15	12,00	33	12,00	51	5,50	69	9,50
16	11,00	34	15,00	52	9,50	70	6,50
17	8,50	35	15,00	53	21,00	71	8,50
18	4,00*	36	9,50	54	23,00	72	1,00

TARIEVEN ADVERTENTIES

Hele pagina € 50,-, ½ pagina € 25,- en ¼ pagina € 12,50

WEBSITE AUTOMOBIEL AANDELEN

www.automobielaandelen.nl

LEEWARDER COURANT

www.archiefleeuwardercourant.nl

COLLECTIE ROTTERDAM VAN RONALD NEDERLOF

<http://members.home.nl/roo.effecten/>

DAGBLAD DE GELDERLANDER

www2.nijmegen.nl/wonen/geschiedenis_archeologie/Archief

Hier kunnen de uitgaves van Dagblad De Gelderlander van 1856 tot 1957 worden bekeken.

Er kan beperkt op tekst worden gezocht.

Het opslaan van een pagina (met rechter muisknop) is helaas onmogelijk gemaakt, maar met het gratis programma screenhunter kunt u alles wat op uw beeldbuis staat kopiëren. U kunt dat downloaden vanaf <http://www.wisdom-soft.com/>

Interview oude effecten;

<http://www.insinger.com/webkit/filebank/0208Kwartaalblad/Kwartaalblad-02-8-7.pdf>

www.vvof.nl met Handleiding voor de verzamelaar

International Bond and Share Society : www.scripophily.org

Wie heeft nog meer goede websites??

AGENDA - Ruilbeurzen, veilingen etc.

Woensdag 11 augustus 2010 en de volgende op 10 november 2010.

Woensdagavondbijeenkomst van de VVOF Afdeling Noord, in Groningen, van 19.30 tot 22.00 uur in de bibliotheek van de filatelistenvereniging, Emmastraat 5, Groningen-Helpman. Inlichtingen: Hugo van der Molen (tel: 050 5348795).(hugo@hugovandermolen.nl)

Volgende bijeenkomsten;

!!! Vrijdag 15 oktober 2010!!! sluitingsdatum advertenties voor blad november 2010.

Zaterdag 18 september 2010

VVOF ruilbeurs van 11.00 tot 14.00 uur plus clubveiling (ca 13.00 uur)
in Het Dorpshuis te Duivendrecht (routebeschrijving onder aan de pagina)

Zaterdag 13 november 2010

VVOF ruilbeurs van 11.00 tot 14.00 uur plus clubveiling (ca 13.00 uur)
in Het Dorpshuis te Duivendrecht (routebeschrijving onder aan de pagina).

Donderdag, vrijdag en zaterdag 27, 28 en 29 mei 2010 Veiling MPO, wordt gehouden in het nieuwe pand van MPO zie advertentie Informatie tel: 030-606 3944 of www.mpo.nl.

De VVOF bijeenkomsten worden gehouden van 11.00 uur t/m 14.00 uur met om ca 13.00 uur een geplande clubveiling in Duivendrecht, in het Dorpshuis in het winkelcentrum. Duivendrecht ligt ingeklemd tussen Amsterdam/Diemen en Stadion Arena. Route voor autorijders altijd richting Amsterdam; vanaf Zaandam richting Utrecht afslag S 111, van Schiphol richting Amersfoort afslag S 111, van Utrecht richting Zaandam afslag S 111. Blijf de weg volgen en na benzinestation/hotel Bastion bij verkeerslichten links af. Bij de dan eerstvolgende verkeerslichten weer links af, men gaat dan onder het spoor/metro door en na een bocht na 300m gelijk links en de weg volgen tot over het water, gelijk rechts en na 50 meter links en dan is men bij het winkelcentrum. Voor reizigers v.a. Amersfoort; op A1 afslag richting Schiphol en vervolgens afslag Bijlmer, rechts af en na ca. 2km afslag Duivendrecht nemen. Bij verkeerslicht recht door en tweede zijstraat rechts af en weg volgen tot over het water, gelijk rechts en na 50 m links af en dan is men bij het winkelcentrum. Met de trein komende; station Duivendrecht, station verlaten uitgang Duivendrecht (slechts grote trap) Rijksstraatweg volgen 500m en dan bij politiebureau links af en is men bij het winkelcentrum. Met de Metro; station Van der Madeweg bij uitgang links af, tussen de flats linksaf, doorlopen tot aan het water en dan heeft men het winkelcentrum pal aan de overzijde van dat water. Er is voldoende parkeergelegenheid en ... het is gratis.

NIEUWS VOOR U

Veilinghuizen voor effecten laten ook met de moderne media zien waar ze mee bezig zijn. Via "youtube" filmpjes wordt een gedeelte van de veiling getoond.

Veiling 15^{de} HWPB veiling november 2009 zie :
www.youtube.com/watch?v=RpvznssofWM

Veiling jubileum veiling Boone maart 2009 zie :
www.youtube.com/watch?v=n6R94yI0xto

Sluitingsdatum kopij volgende Mededelingenblad: 15 oktober 2010.

advertentie

www.scripophily.nl

keuze uit > 3000 stukken

zoeken kan op land, provincie, activiteit of illustratie

Dr. Hugo H. van der Molen, Wederikweg 114, 9753 AE Haren

Tel: 050-5348795 Fax: 050-5340852

email: hugo@hugovandermolen.nl

NIEUW ! NIEUW ! NIEUW ! NIEUW !
www.scripocenter.com
your one stop scriposhop



Een nieuw initiatief van het Centrum voor Scriptofilie :

"Sinds onze oprichting in 1984 zijn we een internationaal leidend veilingshuis voor oude effecten. Met de lancering van deze webshop – met duizenden interessante aandelen en obligaties van over de hele wereld – willen we onze klanten een permanent aanbod doen aan bijzonder competitieve prijzen. Neem eens een kijkje op www.scripocenter.com, wellicht vind u er ook voor uw verzameling iets interessants. Onze gespecialiseerde veilingscatalogi kan u consulteren op www.booneshares.com." Mario Boone, zaakvoerder.

The Scripophily Center

Kouter 126, B-9800 Deinze, België

Tel 0032-9.386.90.91 Fax 0032-9.386.97.66 Email: mario.boone@skynet.be

BESTUUR

J. Veldman

J.J. Ursem

T. Verkerk

Voorzitter/Penningmeester

secretaris

M. Gieling

R. Nederlof

medewerker P.E. Baas Catalogus/Redactie
en Mail-Bid

Public Relations

Website/ 2e penningmeester

CollectPlaza Int. Auctions

Collectibles to Collectors

Numismatiek (munten, penningen en papiergeld)
Filatelie (postzegels, postwaardestukken en poststukken)
Scriptofilie (aandelen, obligaties, wissels, cheques en documenten)
en aan deze verzamelgebieden gerelateerde documentatie

Uw verzameling verkopen?

Komende Internet VEILING 1 t/m 30 september 2010

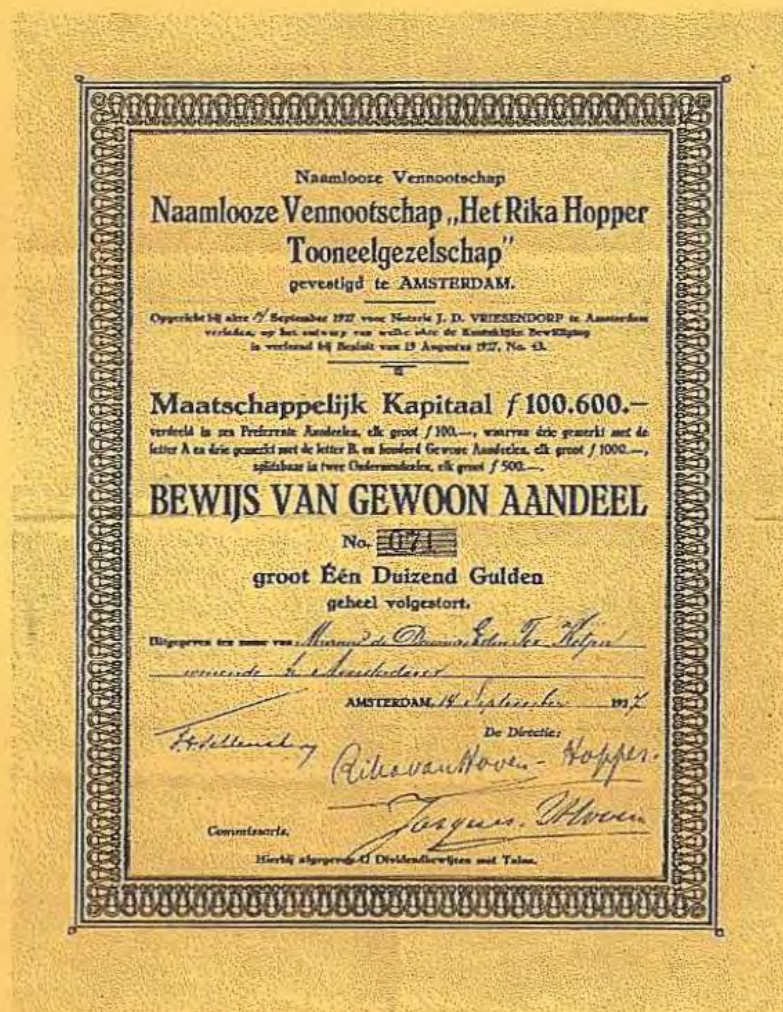

Wij verzorgen graag Uw inzendingen voor onze volgende internationale veilingen

CollectPlaza Int. Auctions B.V.
Postbus 927
2003 RX Haarlem
www.collectplaza-auctions.com
E-mail info@collectplaza-auctions.com
Ing. Johan Piers (06-41429926)
Kamer van Koophandel Haaglanden 27274076



SINDS 1978

MEDEDELINGENBLAD

VERENIGING

VAN

VERZAMELAARS

VAN

OUDE FONDSEN

Twee en Dertigste jaargang nr.5

november 2010

INHOUD	blz.
• Fouten in het vorige blad	3
• Tuinbouw Maatschappij Gelderland	3-6
• Kort nieuws; Open Beursgebouw	6-8
• Handleiding op de website	8
•	
•	
• Schilleman's Tabakshandel	417
• Schipper's Hijschtoestellen	418
• Schijndel Stoomschoenenfabriek, A.H. van	419
• Sirius, Algemeene Petroleum Maatschappij	420
•	
• Zoekertjes	13
• Mail-Bid IV	13 - 17
• Opbrengstlijst Mail-Bid III	17
• Verschillende websites en Agenda	17 - 18
• <i>Advertenties</i>	<i>5 - 8</i>
•	<i>3e cover</i>
•	<i>4e cover</i>

VERENIGING VAN VERZAMELAARS VAN OUDE FONDSEN (VVOF)

Redactie en secretariaat;
Postbus 17071, 1001 JB AMSTERDAM

Bankgiro per juli 2009 opgeheven !!!

rek. ING # 50.07.774
IBAN code: NL09INGB0005007774
BIC/SWIFT code: INGBNL2A

KvK nr: 40531330

Telefoon 020 695 35 59 (uitsluitend na 20.30 uur)
Website: www.vvof.nl

Contributie voor Europa: € 19,00 per kalenderjaar.

Dit blad verschijnt 5x per jaar.

©Copyright V.V.O.F. 2010

Overname van artikelen uitsluitend na schriftelijke toestemming van de redactie.

Bij de inhoudsopgave van het vorige blad zijn enkele fouten opgetreden

Bij de inhoudsopgave zijn catalogusnummers opgegeven no. 397 t/m 400 maar die zijn al van enige tijd terug. Moest zijn 413 t/m 416

Bij Verslag

JAARVERGADERING VVOF d.d. 17 april 2010 was de kop op pag 3 van het vorige blad

En daar ging het mis;

de nummering is fout - nr 8 t/m 12 aangegeven moet zijn 1 t/m 5

TUINBOUW MAATSCHAPPIJ GELDERLAND

De redactie heeft een fotokopie in handen gekregen van onderstaande tekst, maar weet niet waar en wanneer dit geplaatst is. Maar zoals u weet zoeken wij dit soort verhalen, dus gaan we dit bijna letterlijk overnemen plus nuttige aanvullingen die op 14 augustus uit dagblad Trouw zijn gehaald. De schrijver van dit artikel: Wout Klein Entink

Aan het einde van de 19e eeuw begonnen rijke Nederlanders vruchtenjam te eten. Aanvankelijk aten ze het Engelse luxeproduct. De naam is afgeleid van to jam en duidt op het samenpersen van vruchten. Vooral de tweede boerenoorlog in Zuid-Afrika maakte jam in Nederland onder een breder publiek populair. Bij die oorlog (1899-1902) kozen de Nederlanders partij voor de opstandige Boeren met hun Nederlandse voorouders en Nederland raakte in een anti-Britse stemming. Er ontstond behoefte aan eigen jam, want met Engelse zoetigheid kon niemand zich meer vertonen. Ineens ontstonden her er der in Gelderland jamfabriekjes die begonnen met het aanboren van een groter nationaal jampubliek

De geschiedenis van de Tuinbouw Maatschappij "Neede" begint in 1889 als op De Kieft (Krabbeweg) in Rietmolen op bescheiden schaal een fruitkwekerij wordt aangelegd door Gerard J. Voerman. Gerard Voerman was de voormalige lokale Gemeentesecretaris, die in 1896 ontslag had genomen om een kwekerij op te zetten.

Het was een kwekerij van aardbeien, frambozen en bessen. Aanvankelijk bleek voor de vruchten voldoende afzet te bestaan, maar toen de kwekerij werd uitgebreid en de fruitopbrengst steeg, ging dat afzetmoeilijkheden opleveren.

In 1899 werd de particuliere onderneming van Voerman omgezet in een naamloze vennootschap: de N.V. Tuinbouw Maatschappij Gelderland.

Voerman werd de eerste directeur. Het doel van de nieuwe onderneming was tweeledig: enerzijds het telen van fruit en anderzijds het kweken en veredelen van vruchtbomen en ander plantsoen. Hiervoor verschijnt ook hovenier Jelle Beenen ten tonele. Tegelijkertijd maakt men zich gereed om in de toekomst al het fruit zelf te verwerken.

De Tuinbouw Maatschappij Gelderland vraagt op 7 februari 1902 een vergunning aan voor het oprichten van "eene fabriek tot het verwerken der producten van genoemde maatschappij, te weten vruchten en groente" op de kwekerij in Rietmolen. Het werd een eenvoudig lokaal met een stoommachine.

Er werd hoofdzakelijk geconserveerd bessensap en vruchten op sap gemaakt. Het plukken van vruchten door vrouwen en schoolkinderen begon al om drie uur in de ochtend en werd voortgezet tot in de avonduren.

Op 2 februari 1902 verzoekt de Mij. haar vergunning te verlenen voor de bouw van een vruchtenjamfabriek aan de Stationsweg te Neede, naast de huidige Welkoop-winkel. In hetzelfde jaar nog wordt de fabriek gebouwd door de Needse aannemers ten Hoopen en Paalman. In 1904 wordt met de fabricage van vruchtenconserven begonnen. Aanvankelijk werkten er drie meisjes en een baas. Al spoedig bleek het eigen gekweekte fruit van de kwekerij bij lange na niet voldoende en moest dit grotendeels van elders worden aangevoerd.

De Needse jamfabriek is meerdere keren uitgebreid. Nog voor de fabriek draaide werd al vergunning gevraagd om er twee lokalen bij te bouwen "dienende voor de verlichting der fabriek", zoals het zo mooi omschreven werd. In 1904 werd er een gebouwtje neergezet voor een stoomketel, een machine en een centrifugaalpomp. En in 1916 werd het kooklokaal vergroot en werd tevens het kantoor en de jam-opslagkelder uitgebreid. In 1919 werd er een stoomketel bijgeplaatst en die werden in 1924 vervangen door elektromotoren. Behalve jams, geleien, bessensap en limonades, waarmee het allemaal begon, ging de fabriek ook aanverwante artikelen maken als vruchten op sap in glas en blik, vruchtenkoekjes en suikerwerken. Met een aantal artikelen had men zowel in binnen- als buitenland succes. De wettelijk beschermde merken "Superba", hetgeen "voortreffelijk" betekent, en Supra, beide onder het oranje-witte blokjesetiket, hadden een zeer goede naam. Honderden kistjes gingen de hele wereld over. Vooral de Nederlandse en Britse koloniën en Zweden waren goede afnemers. Inmiddels had de schoonzoon van Voerman, onderdirecteur Nicolaas Lysen, hem als directeur opgevolgd.

Een hausse periode werd doorgemaakt in de jaren van de Eerste Wereldoorlog. Doordat boter en vetten schaars waren nam de vraag naar jam explosief toe. Duizenden kistjes van 5 of 10 kg werden gereed gemaakt en verzonden. Dag en nacht werd er in het seizoen door ruim 200 werknemers op volle capaciteit gewerkt. In die jaren werden er per week geregeld 10.000 kg suiker en tientallen vaten glucose, vruchten en vruchtenpulp verwerkt en vloog de jam in tientallen smaken de fabriek uit. Men kwam handen te kort om de bestellingen op tijd te kunnen uitvoeren. Om wat aan de ruimtenood te kunnen doen kocht men in 1919 Neede's Verzendhuis.

Toen na de oorlogsjaren het gewone leven terugkeerde, daalde de vraag naar jam en kwamen er andere producten voor in de plaats. Tussen de 50 en 80 arbeidskrachten hield de jamfabriek nog over. In 1920 werd geprobeerd de omzet te verhogen door de oprichting van een speciale afdeling voor chocoladebonbons. Het werd geen succes. In 1927 werd de afdeling opgeheven. Het gebouw waarin deze afdeling en de expeditieafdeling was ondergebracht werd verkocht aan de Landbouwcoöperatie "Rietmolen en Omstreken".

De sterk opkomende concurrentie van Australië beïnvloedde de export van de jam sterk en langzamerhand werd de export naar het grootste afzetgebied - voormalig Nederlandsch-Indië - helemaal onmogelijk. De concurrentie werd voor de Needse Jamfabriek moordend, vooral door de ongunstige ligging ten opzichte van de fruitteeltgebieden. Nadat in 1930 de kwekerijen werden overgedragen aan S. van Nijen, werd een jaar later de jamfabriek opgeheven. Zij trad in liquidatie op 7 september 1931. Slechts een gedeelte werd



MUNTEN- EN POSTZEGELORGANISATIE

VEILINGEN



- Oude effecten
- Munten
- Penningen
- Bankbiljetten
- Onderscheidingen

MPO houdt in de laatste week van november haar halfjaarlijkse veiling waarbij dit keer een zeer grote hoeveelheid (oude) effecten aangeboden wordt waar zowel in de zaal als schriftelijk op geboden kan worden.

Veiling effecten donderdag 25 november 13:00 uur.
Inzages vanaf zaterdag 20 november.

Veiling 25, 26 & 27 november 2010

WWW.MPO.NL



KANTOORADRES MPO: ENERGIEWEG 7, 3401 MD IJSSELSTEIN
TEL: +31 (0)30-6063944 - FAX: +31 (0)30-6019895 - WWW.MPO.NL

overgenomen door de Tamineau's Fabrieken in Elst die met de productnaam TEO de klanten en recepten overnam.

Tamineau werd later op haar beurt weer overgenomen door de firma Heinz in Elst.

Voor de jamliefhebbers is er nog ieder jaar De Nationale Jammarkt in het dorps hart van Neede. Meer informatie is te vinden op www.nationalejammarkt.nl Tevens zijn hier op te vinden authentieke jamrecepten. Ook in Tiel, de stad van Flipje, vinden we het Flipje- en streekmuseum (www.streekmuseumtiel.nl) met veel jaminformatie.

Landgoed Heerlijkheid Mariënwaerd verkoopt jam van eigen bodem (www.marienwaerd.nl) Zoeter kunnen we dit stukje niet maken.



KORT NIEUWS

OPEN BEURSGEBOUW

Op vrijdag 18 maart 2011 van ca 14.00 tot 19.00 uur zal het Beursgebouw aan het Beursplein in Amsterdam open zijn voor bezoekers. Tevens hoopt men een kleine tentoonstelling in te kunnen richten van oude fondsen. Nadere informatie hopen wij te kunnen geven in het januari 2011 nummer.

- x x x x x -

Filmliefhebbers weten het misschien al. De website van www.cinemacontext.nl biedt een schat van informatie over alle films ooit in Nederland zijn vertoond. Op de site staat echter ook uitstekende informatie over alle ooit in Nederland geëxploiteerde bioscopen, de bedrijven (N.V.'s) erachter inclusief de betrokken personen.

Alle Duitse waardepapieren uit de Reichsbankschatz zijn inmiddels geveild. In vijf veilingen zijn tussen 2003-2009 nagenoeg alle (99,8%) verkocht. Per veiling waren er tussen de 130 en 400 bidders die er voor zorgden dat gemiddeld genomen de inzetprijs verdubbeld werd. De buitenlandse stukken komen niet eerder aan bod dan in de herfst van 2011. In deze veiling zullen ook Nederlandse effecten aangeboden worden.

Bron: www.reichsbankschatz.de

* x x x x x *

Op Ebay is eind 2009 een ware hausse in oude Mexicaanse staatsleningen ontstaan. De interesse komt vanuit Mexico zelf. Op 24 november 2009 is ongetwijfeld een Ebay en Mexicaans record gevestigd voor het volgende staatslening: "Republica Mexicana, bono del tesoro del gobierno federal de los Estados Unidos Mexicanos, 6% oro 1913, gold bond of £100 = 2045 RM = \$mex 975 (zie foto). Veilinghouder Mario Boone verkocht het in opdracht van een klant voor maar liefst USD 60.100. Tot 8 seconden voor het einde van de veiling bedroeg de prijs USD 5.100. In de laatste 8 seconden werden veel automatische biedingen uitgevoerd. Dit fenomeen noemen we "sniping". Er bestaan diverse websites die dit soort services aanbieden voor de verzamelaars. Op dit soort sniper-sites (geen eigendom van Ebay) kan vroegtijdig een bod ingebracht worden dat pas enkele seconden voor het sluiten van de veiling wordt uitgebracht.

Inmiddels is deze hausse weer even afgelopen.

* x x x x x *

Er bestaat bij sommige verenigingen nog hoop dat er ooit nog terugbetaling komt op Russische effecten van voor 1917. Kijk bijvoorbeeld eens op www.scriptarussiaemanent.com Dit is de Belgische belangenvereniging van bezitters van Russische waardepapieren. Ook op Youtube is te zien hoe de Franse belangenvereniging ludieke acties uitvoert om aandacht te vragen voor hun zaak. Tik op www.youtube.com de woorden: Emprunts Russes in en u komt Franse tv rapportages tegen van o.a. acties van de vereniging om beslag te leggen op een Russisch Orthodoxe kathedraal in Nice.

* x x x x x *

Van de website van het Nationaal Archief :

"Op 12 april 2010 opende President R.R. Venetiaan van Suriname het nieuwe gebouw van het Nationaal Archief in Paramaribo. Met deze nieuwbouw beschikt Suriname over een zeer professionele huisvesting van zijn archieven. Samen met goed getraind personeel en moderne archiefwetgeving is het nu mogelijk om het historische en cultureel erfgoedarchief goed te beheren en beschikbaar te stellen voor publiek en onderzoekers. Met de realisatie van het nieuwe gebouw kunnen de nog in Nederland bewaarde koloniale archieven veilig terugkeren. In de komende zeven jaar gaat in totaal 800 meter archief terug naar Suriname. Het zijn koloniale archieven daterend van 1667 tot 1975, het jaar waarin Suriname onafhankelijk werd. De archieven worden voor de teruggave geconserveerd en gedigitaliseerd zodat de stukken niet alleen behouden blijven maar ook in Nederland voor onderzoek beschikbaar blijven."

De reeds eerder geroemde website van Terry Cox (www.coxrail.com) bevat veel informatie over Amerikaanse Spoorweg aandelen. Het leuke aan de site is dat er naast een database van ruim 23.000 verschillende effecten ook veel andere informatie te vinden is. Zo houdt Terry een index bij van een mandje van 43 verschillende US Spoorweg aandelen.
(bron website Terry Cox / www.coxrail.com)

- x x x x x x -

Bij de meiveiling van Mario Boone in Antwerpen is een bijzonder aandeel van NV Nederlandsche Bakkerij Centrale geveild. Het aandeel groot 100 gulden was uitgegeven in Amsterdam op 10 oktober 1917. Het aandeel werd verkocht tegen de inzetprijs van € 300. Het ontwerp is voor Nederlandse begrippen zeer decoratief. De ontwerper van het aandeel was J. Bonnet. Volgens de Boone catalogus werd het bedrijf gestart in 1916 met een kapitaal van 1 mln gulden, verdeeld in aandelen van 1000, 500 en 100 gulden. Commissaris was de heer Johann August Weber. In 1923 moest, na een aantal moeilijke jaren het kapitaal met 60% afgestempeld worden. Toch bracht dit enige redding want pas in 1940 volgde een volgende reorganisatie. Wanneer, en of het bedrijf geliquideerd is stond niet vermeld. Heeft u meer informatie? Laat het ons weten.
Bron : Boone

MPO Munten- en PostzegelOrganisatie

**VOLGENDE VEILING 25 - 26 - 27 NOVEMBER 2010
OUDE EFFECTEN DONDERDAG 25 NOVEMBER**

Munten, Postzegels, Bankbiljetten, Oude Effecten

Veiling vindt plaats in het nieuwe pand van MPO

aan de Energieweg 7 , 3401 MD IJsselstein

Voor veilingcatalogus bel: 030-6063944 of surf naar www.mpo.nl

Inleveren VANAF HEDEN mogelijk, profiteer van recordopbrengsten

HANDLEIDING OP DE WEBSITE

Voor beginnende en gevorderde verzamelaars. Lees de handleiding voor het verzamelen van oude effecten!!! Op website van de VVOF onder de knop Introductie > Lees de handleiding. En ook bezoek de bijeenkomsten. Dat om te leren en te praten met de aanwezigen.

**Het klinkt misschien raar, maar ook het bestuur leert van de kennis van anderen!!
Verzamel verstandig en KOM!!**

CATALOGUS

De basiscatalogus bestaat nu uit de pagina's NL H 1 t/m 174, NI C 1 t/m 36 en NL V 1 t/m 24. De verkoopprijs van de Catalogus voor leden is € 13,35 (of € 19,00 inclusief verzendkosten); dit bedrag vooruit te voldoen.



OPGERICHT: 16-3-1921

GEVESTIGD: Amsterdam

DIRECTEUR: F.X.J. Schillemans

COMMISSARISSSEN:

DOEL: De tabakshandel in den meest uitgebreiden zin, eventueel ook bewerking van tabak.

MAATSCHAPPELIJK KAPITAAL: f 500.000,-, verdeeld in aand. elk groot f 1000,-.

Geplaatst is f 350.000,-.

cat.nr.	nominaal	kleur	geplaatst	soort
NL H 0417	f 1000	zwart/wit	350	aand.

Het liquidatiebesluit is genomen d.d. 1-8-1938. In 1941 opgeheven.

Druk: van Steijn's Electr. Drukkerij, Warmoesstr. 75, Amsterdam

Afmetingen: 31,6 cm x 22,0 cm aand.

SCHIPPER'S HIJSCHTOESTELLEN
 MAATSCHAPPIJ TOT VERVAARDIGING EN EXPLOIT. VAN MECHANISCHE
 HIJSCHTOESTELLEN



OPGERICHT: 19-5-1917

GEVESTIGD: Ouder Amstel

DIRECTEUR: A.J. Schipper en A. Kreuiter

COMMISSARISSSEN: O.F.H. Schönhuth, W.J. Dahlmeijer, J. van Ek en N.J. Dalmeijer.

DOEL: De vervaardiging van mechanische hijschtoestellen en andere werktuigen en gereedschappen, de handel daarin voor eigen rekening, zoowel als voor rekening van of met derden

MAATSCHAPPELIJK KAPITAAL: f 200.000,- verdeeld in aand. elk groot f 500,- voorts gelijkelijk in twee series A. en B. In 1920 gebracht op f 1.000.000,-, serie B is gebracht op f 900.000,-. Tevens geplaatst 100 stuks opr.bew.

cat.nr.	nominaal	kleur	geplaatst	soort
NL H 0418a	f 500		200	aand. A
NL H 0418b	f 500		200	aand. B 1917
NL H 0418c	f 500	bruin/groen	ca. 200?	aand. B 1920
NL H 0418d			100	opr.bew.

Het bedrijf is in 1925 opgeheven.

Druk: Fa. Ruijgrok & Co., Haarlem - Batavia

Afmetingen: 34,8 cm x 24,5 cm aand B 1920

SCHIJNDEL, A.H. VAN
KONINKLIJKE STOOMSCHOENENFABRIEK



OPGERICHT: 21-2-1917

GEVESTIGD: Waalwijk

DIRECTEUR: J.J.A.D. van Schijndel, B.W. van Schijndel en P.J. van Schijndel.

COMMISSARISSEN: A.J.M. Jansen, A. Sterner, W.J. Hartmann en A.H. van Schijndel.

DOEL: De fabricage van en de handel in schoenwerk, leder en aanverwante artikelen; de exploitatie van eene of meer fabrieken daartoe; het deelnemen in andere ondernemingen met aanverwant doel:

MAATSCHAPPELIJK KAPITAAL: f 2.000.000,-, verdeeld in 1000 gewone en 1000 6% cum.pref.wd.aand. elk groot f 1000,-, op naam of aan toonder. In maart 1928 zijn 100 van de ingekochte aandelen 1917 herplaatst. En in mei nog een 200 stuks Van de c.p.wd.aand werd in 1927 nog f 100.000,- geplaatst(getekend maart 1928) en in mei 1928 nog eens f 200.000,-. Uitgegeven in 1926 een 6% obl. lening groot f 500.000,- in obl. van f 1000,- en f 500,-. Alle geplaatst.

cat.nr.	nominaal	kleur	geplaatst	soort
NL H 0419a	f 1000		500	aand.1917
NL H 0419b	f 1000		100	aand.maart1928
NL H 0419c	f 1000	groen/bruin	200	aand.mei1928
NL H 0419d	f 1000	licht bruin	500	6% cum.pref.1917
NL H 0419e	f 1000		100	6% cum.pref. maart1928
NL H 0419f	f 1000		200	6% cum.pref. mei 1928
NL H 0419g	f 1000		?	6% obl. 1926 f 1000,-
NL H 0419h	f 500		?	6% obl. 1926 f 500,-

Oktober 1931 in surséance getreden. Het faillissement is op 4-12-1931 uitgesproken

Druk: Geuze, Dordrecht

Afmetingen: 30,6 cm x 23,7 cm aand. 1928/ 30,9 cm x 23,8 cm 6% pref.aand 1917

SIRIUS, ALGEMEENE PETROLEUM MAATSCHAPPIJ



OPGERICHT: 4-7-1910

GEVESTIGD: Amsterdam

RAAD VAN BEHEER: Dr. Cornelus Lely, Mr. Leo Mesritz, Mr. W.A.J.M. van Waterschoot van der Gracht, J.H. Wijsman Hzn. en J. Koster

DOEL: Het winnen van ruwe olie en soortgelijke producten; de handel in de verkregen producten en het verwerken derzelve; het verkrijgen of huren van raffinaderijen, reservoirs, leidingen en andere installaties ten dienste van de petroleumindustrie en den handel in petroleum.

MAATSCHAPPELIJK KAPITAAL: f 5.500.000,-, verdeeld in 5000 aand. groot f 1000,- en 500 preferente aand., ingeschreven aan het register met toevoeging alleen te mogen bezitten door Nederlandse onderdanen.

cat.nr.	nominaal	kleur	geplaatst	soort
NL H 0420	f 1000	groen	1000	aand.

Het liquidatiebesluit is genomen d.d. 8-4-1933. Liq. uitkering 1% per 7-12-1936 tegen inlevering der stukken

Druk: J.H. de Bussy, Amsterdam

Afmetingen: 32,3cm x 21,0cm gew. aand.

Voor niet-VVOF leden bedraagt de aanschafprijs van de Catalogus € 21,50 (afgehaald) of € 28,50 inclusief verzendkosten; dit bedrag vooruit te voldoen.

VOOR VVOF-LEDEN KLEINE "ZOEKERTJES"- GRATIS

De advertentie-rubriek kleine Zoekertjes is eenmaal per jaar gratis te gebruiken door leden die oude effecten of daarmee verbandhoudende zaken te koop aanbieden, te koop vragen of willen ruilen. Voor advertenties met een commercieel doel gelden speciale tarieven, opvraagbaar bij het Bestuur. De redactie heeft het recht advertenties te weigeren zonder opgaaf van redenen.

Ik ben nog op zoek naar stukken uit Alphen a/d Rijn en omstreken, waaronder;

f 1000,- aandelen Alphense Bank serie C blanco,

f 250,- onder-aandeel van Dijk Junior serie A

Kijk ook eens op mijn website www.oudefondsen.nl

Hierop staan thans 857 fondsen, met omschrijving. Hebt u een aanvulling dan zie ik die graag tegemoet op verkerklaan@gmail.com Ton Verkerk 519 841 701

KAVELS MAIL-BID IV (Sluitingsdatum donderdag 10 december 2010)

Op onderstaande kavels kan door de leden schriftelijk worden geboden. Via adres postbus. Een kavel wordt toegewezen aan de hoogste bieder volgens het veilingstelsel, en wel als volgt: van €1 t/m €10 met € 0,50, daarboven met € 1,-.

Biedingen worden uitgebracht met wel of niet € 0,50 achter de komma, andere bedragen worden naar beneden afgerond. De hoogste bieder ontvangt zo spoedig mogelijk bericht, vergezeld van een kostenopgave. Na ontvangst door de vereniging van het verschuldigde bedrag, worden de fondsen aan de kopers toegezonden en vindt de verrekening met de verkopers plaats.

Kopers betalen naast de koopsom uitsluitend verzendkosten (aangetekend). Verkopers wordt per kavel € 0,10 plus 15% van de opbrengst in rekening gebracht (leden € 0,10 plus 10%). Aan leden die stukken willen aanbieden voor verhandeling via de Mail-Bid wordt verzocht de fondsen per post aan de VVOF te zenden. In het volgende periodiek worden de opbrengsten gepubliceerd.

In de kavelomschrijving wordt de kwaliteit van de stukken aangegeven volgens het onderstaande schema:

- Unc = als nieuw
- EF = als nieuw, met een enkele vouw of te verwaarlozen vlakje
- VF = meer dan eenmaal gevouwen, iets gevlekt, kleine beschadigingen
- F = zwaar gevouwen, scheuren wel of niet geplakt, andere mankementen
- W = waardeloos of beplakt met tape
- N = stukken op naam
- + = decoratief
- ++ = zeer decoratief

KAVELS-MAIL BID IV / 2010

- | | | |
|---|--|---------|
| 1 | 7 modernere (6 versch.) org Amerikaanse shares | 7 x VF+ |
| 2 | 1 aand. f 1000,-, Indische Handels Compagnie, Batavia 1-7 1909, duplicaat 1914 | F |
| | 1 aand. idem Batavia -8-1919 | VF |
| | 1 aand. idem Batavia -12-1920 | VF |
| 3 | 1 winstbewijs Indische Land- en Boschbouw-Mij., 's-Gravenhage 1912 | VF |
| | 1 aand. f 500,- serie E, Indische Teak- en Hardhouthandel, 's-Gravenhage -3-1914 | VF |
| | 1 aand. f 500,- serie R, idem 's-Gravenhage 11-1-1921 | VF |

	1 aand. f 500,- serie E, Indische Teak- en Hardhouthandel, 's-Gravenhage -3-1914	VF
	1 aand. f 500,- serie R, idem 's-Gravenhage 11-1-1921	VF
4	1 cert. A'dam Industriële Disconto Mij., A'dam 1927	F
	1 aand. f 1000,-, Industriële Disconto Mij., A'dam 1927	F
	1 aand. f 1000,- idem A'dam 1928	F
5	1 aand. f 1000,-, Industriële Waarborg Mij., A'dam 31-3-1925	VF
	1 aand. f 1000,-, idem A'dam 24-7-1925	F
6	8 moderne verschillende originele Amerikaanse shares	8 x VF
7	1 winstbew. Internationale Tobis Mij., A'dam 1933	VF
	1 aand. f 500,-, Internationale Kapok-Mij., Nijmegen 1916	VF
	1 aand. f 1000,-, Internationale Tabakshandel Mij., A'dam 1916	F
	1 aand. f 1000,-, Handelsmij. Intimex, 's-Gravenhage 1923	VF
8	1 opr.aand. Java Petroleum Mij., A'dam 1896	VF
	1 aand. f 150,-, Internationale Handel- en Credietmaatschappij, A'dam 1920	VF
	1 aand. f 1000,-, Export-Mij. Jacatra, R'dam 1920	W
	1 aand. f 1000,-, Handelsvereniging Java-Borneo, Soerabaia 1921	W
9	1 aand. f 1000,-, Java Rubber Mij., 's-Gravenhage 1924	F
	1 aand. f 1000,- idem 's-Gravenhage 1926	W
	1 aand. f 250,-, Java Stores, Semarang 1923	F
	1 aand. f 500,-, Het Java Veem, Batavia 1917	VF
	1 aand. f 350,-, idem Djakarta 1950	VF
10	1 aand. f 1000,-, Javasche Bosch-Exploitatie Mij., v/h/ P. Buwalda, A'dam -7-1894	vf
	1 aand. idem A'dam -12-1910	vf
	1 aand. idem A'dam -5-1917	vf
	1 aand. idem A'dam -9-1917	vf
11	1 opr.-recht Javasche Cultuur Maatschappij, Amsterdam 1890	VF
	1 aand. f 100,-, Mijnbouw Mij. Kahajan, Soerabaja 1900	W
	1 aand. f 1000,-, Landbouw Mij. Tjilatjap, nieuwe naam Cult. Ond. Kaligoea, 1904 (thee)	F
12	1 opr.aand. Bawang-Petroleum-Mij., 's-Gravenhage 1898	F
	1 opr. recht Mijnbouw Mij. Belang, Batavia 1896	VF
	1 opr. aand. Mij. tot Expl. der Suikerfabriek Kalibagor, A'dam 1900	F
	1 aand. f 1000,-, idem A'dam 1890	W
13	1 aand. f 1000,-, Kampar-Sumatra Goud Explor. Mij., A'dam 1926	VF
	1 premielot f 12,50 Mij. tot Exploit. v Vastigheden Kemajoran Oost, Batavia 1920	VF
	1 aand (N) f 500,-, Cultuur Maatschappij Kenteng, Haarlem 1928	VF
	1 aand. f 500,-, Handel Maatschappij v/h Kerkhoff & Co., A'dam 1916	W
14	1 aand. (N) f 200,-, Nationale Kalkmergelmaatschappij, A'dam 1917	F
	1 aand. f 250,-, Handel en Exploit. Mij. Keerdijk, A'dam 1931	VF
15	1 aand. f 500,-, Prauwenveer Kalimas, Soerabaia 1910	VF
	1 aand. A f 50,-, W.J. Kalis Wzn & Co's Baggermaatschappij, 's-Gravenhage 1924	VF
	1 aand. f 1000,-, idem 's-Gravenhage -12-1917	VF
16	8 verschillende buitenlandse stukken (USA, Congo, etc)	8 x VF
17	1 niet pref.aand. f 100,- serie XLIX, Mijnb.Mij. Ketahoen, Batavia 1903	VF
	1 onderaand. f 500,-, Explor Mij. Klein Azië, A'dam 1899	F
	1 0% obl. f 1000,- 1e serie idem A'dam 1900	F
18	1 aand. f 100,-, Koninklijke Nederlandse Textiel-Unie, Enschede 1962	VF
	1 bew. van 10 aand. à f 100,- idem Enschede 1962	VF
	2 cert. f 1000,-, idem Amsterdam 1969 en 1971	2 x VF
19	1 aand. f 100,-, Cult. Mij. Koerintji, A'dam 1937	W
	1 bew. van deelgerechtigdheid Tabak Mij. Krapoh, A'dam. 1922	VF
	1 aand. f 1000,-, Suikerfabriek Krian, A'dam 1940	VF
20	1 aand. A f 1000,-, Koelit v/h Brummer & Co., A'dam 1898	VF
	1 aand. f 50,- E.W. Klijberg-Pernot's Stoomschoenfabriek Hollandia, Waalwijk 1929	VF
	1 aand. f 500,-, Van der Kuy & vVan der Ree's Machinefabriek en Scheepswerf, R'dam 1917	VF
	1 6% obl. f 1000,-, idem R'dam 1920	F
21	1 bew. van 4 pref. aand. A f 100,-, Kon. Hollandsche Lloyd, A'dam 1925	VF
	1 bew. van 4 pref. aand. B f 100,-, idem A'dam 1925	VF
	1 winstbew. idem A'dam 1925	VF

	1 aand. f 5,-, serie C, idem	A'dam 1932	VF
	1 aand. f 0,50 serie D, idem	A'dam 1932	VF
	1 cert. f 100,-, idem	A'dam 1920	VF
22	1 aand. f 1000,- serie 8, Kon. Hollandsche Lloyd, A'dam 1908		VF
	1 aand. f 1000,- serie 13, idem	A'dam 1913	VF
	1 aand. f 1000,- serie 31, idem	A'dam 1919	VF
	1 aand. f 1000,- serie 52, idem	A'dam 1920	VF
23	1 aand. f 1000,-, Küchenmeister's Internationale Mij. voor Accoustiek, A'dam 1929		VF
	1 aand. f 1000,-, Küchenmeister's Ultraphoon Mij., A'dam 1928		F
24	10 buitenlandse stukken w.o. moderne USA en andere		W tot VF
25	1 opr.bew. Cultuur Maatschappij De Lampongs, Rotterdam 1910		VF
	1 bew. van 100 aand. f 1200,-, Cult. Mij. De Lampongs, R'dam 1910		F
26	1 aand. f 1000,-, Export Mij. v/h B. van Leeuwen & Co., A'dam 1919		VF
	1 bew. van 50 shares £ 1,-, The Langkat Maatschappij Ltd, Londen 1890		F
	1 onder-aand. f 100,-, Langkat Tabak Mij., A'dam 1910		F
27	1 bew. van 10 aand. f 100,-, Explor.- en Mijnb. Mij. Kwandang-Soemalata, A'dam 1904		VF
	1 aand (N) f 500,-, Cult. Mij. Klepon, Rotterdam 1902		VF
28	1 aand. (N) f 1000,-, Cultuur Maatschappij Lidjen, Rotterdam 1895		VF
	1 aand. f 500,-, Cult. Mij. De Likilanden, A'dam 1914		VF
	1 aand. f 250,-, Explor.- en Mijnb. Mij. Limba Kabila, A'dam 1904		VF
	1 opr.aand. Linkungan Borneo Rubber Maatschappij, 's-Gravenhage 1910		VF
29	1 aand. Roepiah 1000,-, Indonesisch-Nederlandsche Handelmaatschappij en drukkerij Makassar, Makassar 1953		VF
	1 aand. f 500,- (N), Cult. Mij. Mandaling, Batavia 1904		W
	10% obl. f 50,-, Plantage Madatte, Batavia 1925		VF
30	1 aand. f 100,- serie A (N), Mak's Clichéfabriek v/h Chemigrafische Kunstinrichting, 's-Gravenhage 1957		VF
	1 aand. f 1000,-, Handelsbureau La Mola, A'dam 1930		VF
	1 aand. f 500,-, Leidsche Exploitatie Mij. van Onroerende Goederen, Leiden 1929		VF
31	13 buitenlandse stukken w.o. USA, Franse Koloniën		13 x VF
32	1 aand. f 100,-, Wacht en Visscherij op de Lutine, Bodegraven 1874		F
33	1 4% obl. Rbl 125,-, Geconsolideerde spoorweglening 2e serie 1889		VF
	1 4% obl. Rbl 125,-, Geconsolideerde spoorweglening 6e serie 1880		W
	4% obl. Rbl 125,- Rusland staat 1890 ev. 5x 2e lening, 1 x 5e en 2 x 6e lening plus in de stukken Rbl. 652,- 1 x 5e en 1 x 6e lening		6 x VF
34	1 21/2% premie obl. Rbl 100,-, Banque Foncière de la Noblesse 1889		VF
	2 5% premieobl. Rbl 100,-, Rusland Staat 1866		2 x VF
	1 38/10% conversielening Rbl 150,-, Rusland Staat 1898		VF
35	idem kavel 34		4 x VF
36	1 5% obl. rbl 937,50, Rusland Staat 1906		VF
	1 4% obl. rbl 125,-, Donetz spoorwegen 1893 SU E 1012		VF
	1 4% obl. rbl 125,-, Kursk-Kharkof-Azof 1894 SU E 1034		VF
	1 4% obl. rbl 125,-, D'Orel-Vitebsk 1894 SU E 1099a		VF
37	1 4% obl. rbl 100,-, Rusland staat 1902		VF
	1 4% obl. rbl 500,-, idem		VF
	1 recepis voor 1 aand. rbl 250,-, Russko-Gollandski Bank, A'dam 1916		VF
	1 recepis voor 5 aand. rbl.250,-, idem		VF
38	5 stuks warrant elk voor 50 stuks Philips, Eindhoven 1983		5 x VF
39	2 4% obl. f 1000,-, Stichting Montessori Onderwijs Amsterdam, A'dam 1966 uitgegeven		2 x VF
	2 4% obl. f 1000,-, idem blanco		2 x VF
40	idem kavel 39		4 x VF
41	idem kavel 39		4 x VF
42	1 onderaand. f 50,-, Drukkerij en Uitgevers Mij., P. den Boer, Utrecht 1929		VF
	1 bew. van 20 aand. f 5,-, Bobel, A'dam 1986		VF
	1 bew. van deelger. Bemiddeling-Mij. voor Handel en Industrie, A'dam 1919		VF
	1 4% obl. f 1000,-(N), Wollenstoffenfabrieken Thomas de Beer, Tilburg 1932		VF
43	1 onderaand. f 50,-, Drukkerij en Uitgevers Mij., P. den Boer, Utrecht 1929		VF
	1 bew. van 20 aand. f 5,-, Bobel, A'dam 1986		VF
	1 aand. f 1000,-, Mij. tot Exploit. van het Buiten Nieuwland 's-Gravenzande 1917 blanco		VF

	1 pref. aand. f 100,-, Lodgieters- en Install. bedrijf W. Boon & Zonen, 's-Gravenhage 1967	
	blanco	VF
	1 gew. aand. idem blanco	VF
44	1 aand. f 250,-, Utrechtsche Bankvereniging, Utrecht 1918	VF
	1 5% obl. A f 500,-, Rijnlandse Disconto Bank, Utrecht 1964 blanco	VF
	1 5% obl. B f 500,-, idem. blanco	VF
45	1 aand. (N) f 1000,-, Trust- & Safe Maatschappij, 's-Gravenhage 1899	VF
	Staal Bankiers, 4 bew. van warrant voor aand. A. resp. bew. van 1, 10, 100, 1000 warrants	4 x VF
46	1 winstbewijs Nieuwe Internationale Hypotheek Bank. Groningen 1929	VF
	1 opr.aand. Finantieele Mij. voor Nijverheids-Ondernemingen, A'dam 1883	VF
	1 opr.bew. Nieuw Nederlandsch Trustee's Kantoor, A'dam 1910	F
47	1 opr.aand. Finantieele Mij. voor Nijverheids-Ondernemingen, A'dam 1883	VF
	1 opr.bew. Nieuw Nederlandsch Trustee's Kantoor, A'dam 1910	F
	1 4% pandbrief serie F f 500,-, Nederlandsch-Indische Hypotheekbank, Batavia 1937	VF
48	1 cert. f 100,-, Industriele Disconto Maatschappij, A'dam 1926	VF
	1 5% pandbrief 32e serie H1 f 1000,-, Nederlandsch-Amerikaansche Hyp.bank, Uithuizen 1914	VF
	1 4% obl. f 500,-, Credietbank voor Nederlandsch Indische Gemeenten en Resorts, Batavia 1937	F
49	1 aand. f 1000,-, Marx & Co's Bank, R'dam -4-1911	VF
	1 aand. idem -12-1916	VF
	1 aand. idem -10-1919	VF
50	1 aand. Roepiah 500,-, Bank Industri Negara, Djakarta 1954	VF
	1 31/2% pandbrief serie A f 1000,-, Landelijke Hypotheekbank, 's-Gravenhage 1944	VF
	1 aand. f 1000,-, Finantieele Mij. voor Kurkondernemingen, A'dam 1928	VF
51	1 aand. f 1000,-, Woltering's Meubilerings Mij., A'dam 1954	VF
	1 bew. van 5 aand. f 20,-, Vergde Bedrijven Nederhorst, Gouda 1969	VF
	1 aand. f 100,-, EPU Europeese Pluimvee Unie, Hamersveld 1964	VF
	1 aand. "B" f 1,-, Convectron, Slikkerveer 1983	VF
52	idem kavel 51	4 x VF
53	1 aand. f 100,-, Bouwgrond Mij. Gemeenschappelijk Belang, R'dam 1904	VF
	1 5% geconsolideerde obl. f 1200,-, Geconsolideerde Peninsular Koper Mij., A'dam 1891	VF
54	1 aand. f 25,-, Maatschappij Onze Courant, Hoorn 1905	W
	1 aand. f 1000,-, Hotel de Vergulde Kroon, A'dam 1946 blanco	W
	1 aand. f 1000,-, Steijwal Motorenfabriek, R'dam 1918	W
	1 opr.recht Javasche Cultuur Maatschappij, A'dam 1890	F
55	1 winstaand. Nieuwe Nederlandsche Petroleum-Mij., A'dam 1904	VF
	1 aand. f 500,-, Cultuur Mij. Tjiranggon, A'dam 1910	F
	1 aand. f 1000,-, Explor.- en Mijnbouw-Mij. Gorontalo, A'dam 1897	F
	1 opr.bew. Holland-La Plata Land- en Administr. Mij., A'dam 1912	VF
56	1 aand. f 500,-, Ateliers voor Metaalbewerking Cuprera, 's-Gravenhage 1916	W
	1 aand. f 500,- (N), Woningtextiel, Enschede 1950	F
	1 aand. B f 1000,- (N), Zwolsche Biscuits- en Vermicellifabriek E. Helder, Zwolle 1896	VF
57	1 bew. van 1 winstaandeel Nederlandsche Tramwegmaatschappij, Heerenveen 1912	VF
	1 bew. van 6 winstaand. idem Heerenveen 1912	VF
58	1 4% obl. f 1000,-, Nederlandsche Tramweg-Mij., Utrecht 1900	VF
	1 aand. serie A f 1000,-, Gooische Stoomtram, Watergraafsmeer 1881	F
59	1 31/2% obl. f 1000,-, Nederlandsche Tramweg Mij., Utrecht 1896	W
	1 bew. van 10 aand. f 100,-, Westlandsche Stoomtramweg Mij., 's-Hage 1942	VF
60	1 aand. f 500,-, Noord-Zuid-Hollandsche Tramweg-Mij., A'dam 19?? blanco	VF
	1 31/2% obl. f 1000,-, Nederlandsche Tramweg-Mij., Utrecht 1896	VF
61	1 31/2% obl. f 500,-, Marnedienst, Zoutkamp 1944	VF
	2 43/4% obl. f 1000,-, Nederlandsche Spoorwegen, Utrecht 1957	2 x VF+
62	1 31/2% obl. f 500,-, Marnedienst, Zoutkamp 1947	VF
	1 31/2% obl. f 500,-, Nederlandsche Tramweg Mij., Heerenveen 1907	VF
63	idem kavel 62	2 x VF
64	1 1/2 aand. f 250,-, Stoomtram Maas en Waal, Nijmegen 1901	W
	1 31/2% obl. f 500,-, Nederlandsche Tramweg Mij., Heerenveen 1907	F
65	1 org. stuk Toledo, Peoria & Western RR comp. 1881	VF

	1 5% Goud obl. \$ 5000,-, American & Foreign Power (electra) Comp 1978	VF+
	1 org stuk shares 15 Natco Corp. 1957	VF
66	3 moderne USA stukken plus cert A'dam Detoit Aircraft Corp, A'dam 1930	4 x VF
67	2 aand. Fr.fr 500,-, Compagnie Franco-Hollando-Américaine, Boulogne-sur-Mer 1905 (Franse dochter Holland Amerika Lijn H.A.L.)	2 x VF
68	2 aand. idem	2 x VF
69	1 aand. idem	VF
70	3 stuks receptis A f 20,-, Volks aandelen trust, A'dam 1964 blanco	3 x VF
	3 stuks receptis B 5 x f 20,- idem blanco	3 x VF
	3 stuks receptis C 50 x f 20,-, idem blanco	3 x VF
71	1 aand. 8e serie f 1000,-, Kon. Hollandsche Lloyd, A'dam 1908	VF
	1 winstbewijs f 100,-, idem A'dam 1925	VF
	1 aand. serie B f 100,-, idem A'dam 1932	VF
72	1 pref.aand. f 1000,-, Houthandel Altius, A'dam 1910	F
	1 opr.bew. Petroleum-Mij. Moesi Ilir, A'dam 1901	VF
	1 aand. Fr.fr. 250,-, Union Minère de la Haute Mana, (Frans Guyana) Parijs 19 ??	VF

n.b. het eerste bod begint bij € 1,- en niet lager!!!!

OPBRENGSTLIJST MAIL-BID III 2010 (* na loting)

kavel	opbr.	kavel	Opbr.	kavel	opbr.	kavel	opbr.
1	8,50	19	7,50	37	8,00*	55	4,50
2	8,50	20	5,50	38	15,00	56	5,50
3	8,50	21	5,50	39	15,00	57	8,50
4	11,00	22	11,00	40	5,50	58	5,50
5	19,00	23	10,00	41	5,50	59	5,50
6	19,00	24	5,50	42	9,50	60	6,50
7	6,50	25	11,00	43	8,50	61	9,50
8	16,00	26	1,50	44	6,00*	62	12,00
9	16,00	27	4,50	45	6,50	63	7,50
10	11,00	28	3,50	46	5,50	64	7,50
11	21,00	29	15,00	47	5,50	65	12,00
12	3,50	30	15,00	48	6,50	66	5,50
13	6,50	31	19,00	49	6,00*	67	11,00
14	2,50	32	13,00	50	7,50	68	12,00
15	9,50	33	16,00	51	5,50	69	6,50
16	9,50	34	12,00	52	8,50	70	5,50
17	11,00	35	8,50	53	12,00	71	21,00
18	53,00	36	22,00	54	5,50	72	8,50

TARIEVEN ADVERTENTIES

Hele pagina € 50,-, ½ pagina € 25,- en ¼ pagina € 12,50

WEBSITE AUTOMOBIEL AANDELEN www.automobielaandelen.nl

LEEWARDER COURANT www.archiefleeuwardercourant.nl

Collectie ROTTERDAM VAN RONALD <http://members.home.nl/roo.effecten/>

DAGBLAD DE GELDERLANDER

www2.nijmegen.nl/wonen/geschiedenis_archeologie/Archief

Hier kunnen de uitgaven van Dagblad De Gelderlander van 1856 tot 1957 worden bekeken.

Er kan beperkt op tekst worden gezocht.

Het opslaan van een pagina (met rechter muisknop) is helaas onmogelijk gemaakt, maar met het gratis programma screenhunter kunt u alles wat op uw beeldbuis staat kopiëren. U kunt dat downloaden vanaf <http://www.wisdom-soft.com/>

Interview oude effecten;

<http://www.insinger.com/webkit/filebank/0208Kwartaalblad/Kwartaalblad-02-8-7.pdf>

www.vvof.nl met Handleiding voor de verzamelaar

International Bond and Share Society : www.scripophily.org

Wie heeft nog meer goede websites??

AGENDA - Ruilbeurzen, veilingen etc.

Woensdag 10 november 2010

Woensdagavondbijeenkomst van de VVOF Afdeling Noord, in Groningen, van 19.30 tot 22.00 uur in de bibliotheek van de filatelistenvereniging, Emmastraat 5, Groningen-Helpman.
Inlichtingen: Hugo van der Molen (tel: 050 5348795).(hugo@hugovandermolen.nl)

!!! Woensdag 8 december 2010!!! sluitingsdatum advertenties voor blad januari 2011.

Zaterdag 13 november 2010

VVOF ruilbeurs van 11.00 tot 14.00 uur plus clubveiling (ca 13.00 uur)
in Het Dorpshuis te Duivendrecht (routebeschrijving onder aan de pagina).

Donderdag, vrijdag en zaterdag 25, 26 en 27 november 2010 Veiling MPO, wordt gehouden in het nieuwe pand van MPO. zie advertentie Informatie tel: 030-606 3944 of www.mpo.nl. **Op donderdag worden er oude effecten geveild.**

VVOF Ruilbeurs agenda 2011

5 maart 2011

16 april jaarvergadering + ruilbeurs

17 september

12 november

De VVOF bijeenkomsten worden gehouden van 11.00 uur t/m 14.00 uur met om ca 13.00 uur een geplande clubveiling in Duivendrecht, in het Dorpshuis in het winkelcentrum.

Duivendrecht ligt ingeklemd tussen Amsterdam/Diemen en Stadion Arena.

Route voor autorijders altijd richting Amsterdam; vanaf Zaandam richting Utrecht afslag S 111, van Schiphol richting Amersfoort afslag S 111, van Utrecht richting Zaandam afslag S 111. Blijf de weg volgen en na benzinestation/hotel Bastion bij verkeerslichten links af. Bij de dan eerstvolgende verkeerslichten weer links af, men gaat dan onder het spoor/metro door en na een bocht na 300m gelijk links en de weg volgen tot over het water, gelijk rechts en na 50 meter links en dan is men bij het winkelcentrum. Voor reizigers v.a. Amersfoort; op A1 afslag richting Schiphol en vervolgens afslag Bijlmer, rechts af en na ca. 2km afslag Duivendrecht nemen. Bij verkeerslicht recht door en tweede zijstraat rechts af en weg volgen tot over het water, gelijk rechts en na 50 m links af en dan is men bij het winkelcentrum. Met de trein komende; station Duivendrecht, station verlaten uitgang Duivendrecht (slechts grote trap) Rijksstraatweg volgen 500m en dan bij politiebureau links af en is men bij het winkelcentrum. Met de Metro; station Van der Madeweg bij uitgang links af, tussen de flats linksaf, doorlopen tot aan het water en dan heeft men het winkelcentrum pal aan de overzijde van dat water. Er is voldoende parkeergelegenheid en ... het is gratis.

Sluitingsdatum kopij volgende Mededelingenblad: 8 december 2010.

advertentie

www.scripophily.nl

keuze uit > 3000 stukken

zoeken kan op land, provincie, activiteit of illustratie

Dr. Hugo H. van der Molen, Wederikweg 114, 9753 AE Haren

Tel: 050-5348795 Fax: 050-5340852

email: hugo@hugovandermolen.nl

WWW.OUDEAANDELEN-ONLINE.NL

Meer dan 1300 verschillende NEDERLANDSE oude effecten en bijna 200
Russische Spoor- en Stads obligaties

Zeer snel zoeken middels de functie "zoeken".

Klik 2x op de foto en de foto wordt vergroot.

Meer dan 70 verschillende thema's waar U op kunt zoeken.

Dus zeer snel naar Uw verzamelgebied.

Henk Noort.

Telefoon 0578-641004 of 06-43077998

BESTUUR

J. Veldman Voorzitter/Penningmeester
J.J. Ursem secretaris
T. Verkerk

M. Gieling Public Relations
R. Nederlof Website/ 2e penningmeester
medewerker P.E. Baas Catalogus/Redactie
en Mail-Bid

CollectPlaza Int. Auctions

Collectibles to Collectors

Numismatiek (munten, penningen en papiergeld)
Filatelie (postzegels, postwaardestukken en poststukken)
Scriptofilie (aandelen, obligaties, wissels, cheques en documenten)
en aan deze verzamelingen gerelateerde documentatie

Uw verzameling verkopen?

Komende Internet VEILING 1 t/m 30 september 2010

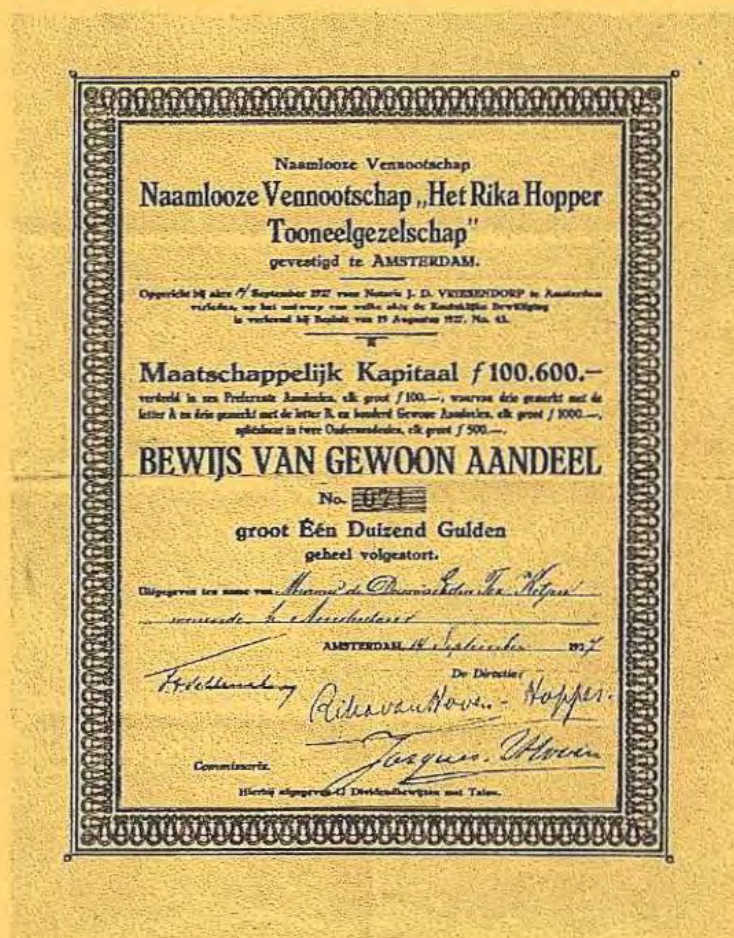

Wij verzorgen graag Uw inzendingen voor onze volgende internationale veilingen

CollectPlaza Int. Auctions B.V.
Postbus 927
2003 RX Haarlem
www.collectplaza-auctions.com
E-mail info@collectplaza-auctions.com
Ing. Johan Piers (06-41429926)
Kamer van Koophandel Haaglanden 27274076