С НОВЫМ, СЧАСТЛИВЫМ ГОДОМ, ТОВАРИЩИ!

ПРОЛЕТАРИИ ВСЕХ СТРАН, СОЕДИНЯЙТЕСЬ!

АЛТАЙСКАЯ ПРАВДА

№ 1 (7158)
ПОНЕДЕЛЬНИК
1 ЯНВАРЯ
1945 г.

Орган Алтайского краевого, Барнаульского городского комитетов ВКП(б) и краевого Совета депутатов трудящихся

Цена 29 коп.

Сквозь грозы сияло нам солнце свободы,
И Ленин великий нам путь озарил.
Нас вырастил Сталин—на верность народу,
На труд и на подвиги нас вдохновил.

1945 год

ПРОЖИТ большой по содержанию год. На грани нового года людям издавна свойственно подводить итоги прожитому и проделанному за 365 дней. И у нас, граждан первого в мире социалистического государства, этот стародавний обычай остался в силе. Но какое свежее, совершенно отличное содержание влила в него наша эпоха. Мы подводим черту не под условный календарный срок. Для советских людей каждый пройденный год — это прежде всего ещё один исторически значительный этап на пути к конечной цели, это радостный подсчёт больших совершенных дел, вознагражденных усилий всего народа, сверкающих побед во славу Родины. Но минувший 1944 год будет всем нам особенно памятен, он войдёт в летопись истории, как одна из славных её страниц.

Вспомним: когда мы встречали 1944 год, одна треть временно занятой немцами территории ещё находилась под пятой врага, в руках немцев оставалась еще часть Ленинградской области, они еще держались в Западной Украине и Белоруссии, немецкие шакалы еще рыскали в Крыму и Прибалтике. Но мы верили, что 1944 год будет годом огромных побед, мы верили в то, что Красная Армия полностью очистит советскую землю от фашистской нечисти. Эту веру мы черпали в сознании непреоборимой силы, заложенной в социалистическом обществе, в сознании нерушимого единства нашего народа, в сознании великой мудрости большевистской партии, мы верили потому, что во главе Красной Армии стоит Сталин, и поэтому любые препятствия будут преодолены. Нас ведет Сталин и это значит — какие бы тяжелые и грозные испытания не послала нам история, наше дело восторжествует.

Боевые успехи Красной Армии сделали 1944 год годом изгнания врага с священной советской земли. В день 27-й годовщины Великого Октября по всему миру разнеслись исторические слова Верховного Главнокомандующего Маршала Советского Союза товарища Сталина: «Красная Армия достойно выполнила свой патриотический долг и освободила нашу отчизну от врага. Отныне и навсегда наша земля свободна от гитлеровской нечисти». Война теперь перенесена на территорию Германии. От грозной наступательной силы наших красных воинов, от канонады советской артиллерии, от оглушительных взрывов фугасных бомб всё глубже забирается в своё логово фашистский зверь.

Верными помощниками Красной Армии явились наши славные партизаны и партизанки. Они делали великое дело, беспощадно уничтожая немецких захватчиков. В битвах крепнет и закаляется боевое содружество Советского Союза, США и Англии. «Новым моментом за истекший год в войне против гитлеровской Германии нужно считать тот факт, что Красная Армия вела свои операции в этом году против немецких войск не в одиночестве, как это имело место в предыдущие годы, а совместно с войсками наших союзников». (СТАЛИН).

Новый, 1945 год встаёт перед нами, как год, в котором Красная Армия, вместе с войсками наших союзников довершат дело разгрома немецко-фашистской армии, добьют фашистского зверя в его собственном логове и водрузят над Берлином знамя победы.

Замечательные победы Красной Армии являются результатом самоотверженного труда всего нашего советского народа. В истекшем году хорошо потрудились во славу Родины, во имя победы над врагом наши рабочие, колхозники, советская интеллигенция. Не жалея сил, не покладая рук, они работали на фабриках и заводах, на транспорте, на колхозных и совхозных полях.

Товарищ Сталин в докладе о 27-й годовщине Великой Октябрьской социалистической революции говорил: «Если Красная Армия смогла успешно выполнить свой долг перед Родиной и изгнала немцев из пределов советской земли, то она сделала это благодаря тому, что её беззаветно поддерживала с тыла вся наша страна, все народы нашей страны...

Советские люди отказывали себе во многом необходимом, шли сознательно на серьезные материальные лишения, чтобы больше дать фронту. Беспримерные трудности нынешней войны не сломили, а еще более закалили железную волю и мужественный дух советского народа. Наш народ по праву стяжал себе славу героического народа».

Такая высокая оценка работы советского тыла воодушевила наш народ на новые трудовые дела. Десятки предприятий нашего края досрочно выполнили годовую производственную программу и дали сверх плана на миллионы рублей продукции. Почти утроил выпуск тракторов Алтайский тракторный завод. На 125 процентов выполнили годовое задание предприятия Барнаульского треста маслосырпрома. Перевыполнили годовые планы десятки предприятий местной и кооперативной промышленности.

Советское крестьянство в дни войны проявило небывалое в истории деревни высокое сознание общенародных интересов. Если наша армия не испытывает недостатка в продовольствии, снабжается продовольствием население, а промышленность — сырьём, то в этом сказались сила и патриотизм колхозного крестьянства.

Колхозники Алтая работают, не покладая рук, стремятся дать фронту и стране как можно больше продуктов сельского хозяйства. Передовые районы: Алейский, Солонешенский, Ойротская область, сотни колхозов края успешно справились со всеми хозяйственными задачами, полностью рассчитались с государством по поставкам хлеба.

За прошедший год наша доблестная Красная Армия, наш советский народ добились больших успехов в борьбе против ненавистного врага. Но советским людям, учит товарищ Сталин, не пристало останавливаться на достигнутом, упиваться своими успехами. Предстоит новый год борьбы и труда. Поэтому традиционное приветствие — с Новым годом, с новым счастьем! — в устах нашего народа звучит, как клич к новым победам, как благородный призыв к тому, чтобы в новом году работать с ещё большим напряжением сил, давать социалистической Родине всё больше и больше продукции.

Прожит славный год. Рабочие, колхозники, советская интеллигенция, вступая в 1945 год, поднимают новую волну социалистического соревнования, которое, несомненно, принесёт стране новые победы как в промышленности, так и в сельском хозяйстве.

С Новым годом, товарищи рабочие, стахановцы и стахановки промышленных предприятий края! Боритесь за дальнейшее повышение производительности труда! Множьте успехи наших фабрик, заводов и транспорта. Добивайтесь, того, чтобы с первых же дней нового года каждый завод, каждое хотя бы мелкое, предприятие работало ритмично, точно по графику, изо дня в день выполняло бы план.

С Новым годом, товарищи колхозники и колхозницы, все работники сельского хозяйства Алтая! Дело вашей чести в новом году основательно и тщательно подготовиться к весенним полевым работам, обеспечить высокий урожай, дать как можно больше продуктов сельского хозяйства стране.

Под руководством нашей большевистской партии, под водительством мудрого вождя и полководца товарища Сталина наша страна преодолевала и преодолеет все трудности, стоящие на её пути. Недалёк час окончательной победы над врагом, недалёк тот час, когда фашистские палачи, принесшие нашему народу столь горя и страданий, предстанут перед всенародным судом.

С Новым, счастливым годом, товарищи!

Новогодняя елка в Доме союзов

28 декабря, в Москве, в Колонном зале Дома союзов зажглись огни традиционной новогодней ёлки. Собралось около двух тысяч детей. Богато и интересно декорированы залы-фойэ. Четыре времени года убрали их своими красками — золотая осень, нежно-зелёная весна, оранжевое лето и белая, сверкающая блёстками зима. Стены украшены портретами великих русских полководцев, героев Отечественной войны, путешественников, учёных. Здесь много занимательного и интересного. Можно покататься на каруселях и качелях, испытать меткость глаза, посмотреть выступления акробатической группы ансамбля Дома культуры железнодорожников и т. д.

Праздник новогодней ёлки продлится до 20 января. За это время здесь побывает 140 тысяч детей и подростков.

(Принято по радио).

Леонид Горбань

В НОВОГОДНЮЮ НОЧЬ

Чуть-чуть мороз. Порхает снег
И песня звонкая взлетает.
Поднимем первый тост за тех,
Кто никогда не отступает!

За тех, кто жизни не щадя,
Неся врагу своё отмщенье,
С победным именем вождя
Идёт сегодня в наступленье.

За наших братьев и отцов,
Что с боевым оружьем русским
Громят сейчас немецких псов
В берлоге их — на землях прусских.

Споём, товарищи, друзья!
Бокалы полные поднимем
За мудрость нашего вождя
За наш народ непобедимый,

За новый год — за год побед,
За встреч желанные минуты,
За негасимый яркий свет
Московских радостных салютов!

Часы стучат... Смотри вперёд:
Москва. Стоят у мавзолея,
Построившись за взводом взвод,
Одетые метелью ели.

Часы стучат и снег идёт,
Всё небо в звёздах синих тает.
Уже у двери Новый год —
Побед великих наступает.

Так пусть нам светит счастья час!
Трепещут в страхе оккупанты,
Когда в эфир двенадцать раз
Пробьют кремлевские куранты!

Указ Президиума Верховного Совета СССР

О награждении 1-го Омского военного пехотного училища имени М. В. Фрунзе орденом Красного Знамени

В ознаменование 25-ой годовщины 1-го Омского военного пехотного училища имени М. В. Фрунзе, за выдающиеся успехи в подготовке офицерских кадров Красной Армии, наградить училище орденом Красного Знамени.

Председатель Президиума Верховного Совета СССР
М. КАЛИНИН.

Секретарь Президиума Верховного Совета СССР
А. ГОРКИН.

Москва, Кремль, 27 декабря 1944 г.

Указ Президиума Верховного Совета СССР

О награждении орденами и медалями офицерского и вольнонаемного состава 1-го Омского военного пехотного училища имени М. В. Фрунзе

За успешную подготовку офицерских кадров для Красной Армии, в связи с 25-летием 1 Омского военного пехотного училища имени М. В. Фрунзе наградить:

Орденом Отечественной войны I степени

Полковника **Сокурова** Георгия Петровича.

Орденом Отечественной войны II степени

1. Майора **Динера** Льва Григорьевича.
2. Лейтенанта **Логвинова** Михаила Тихоновича.
3. Майора **Фоменко** Василия Никифоровича.

Орденом Красной Звезды

1. Старшего лейтенанта **Веселова** Сергея Даниловича.
2. Старшего лейтенанта **Дьяченко** Петра Васильевича.
3. Капитана административной службы **Заикова** Ефрема Ксенофонтовича.
4. Старшего лейтенанта **Маглена** Василия Григорьевича.
5. Старшего лейтенанта **Мажорова** Василия Кирилловича.
6. Капитана **Пикалова** Петра Кирилловича.
7. Старшего лейтенанта **Пилипенко** Бориса Владимировича.
8. Капитана **Сребного** Анатолия Климентьевича.
9. Старшего лейтенанта **Улановского** Паля Моисеевича.

Орденом «Знак почета»

1. **Боголюбова** Алексея Михайловича.
2. Капитана **Чудова** Александра Андреевича.
3. Лейтенанта **Шатрова** Анатолия Александровича.

Медалью «За трудовую доблесть»

1. **Буянова** Георгия Антоновича.
2. **Никашкина** Мирона Яковлевича.
3. **Хохрину** Степаниду Гавриловну.

Медалью «За трудовое отличие»

1. **Жаркову** Ефросинью Евлановну.
2. **Хоробрых** Елену Федоровну.
3. Лейтенанта **Чижова** Ивана Гавриловича.
4. **Шуклина** Михаила Яковлевича.

Председатель Президиума Верховного Совета СССР М. КАЛИНИН.

Секретарь Президиума Верховного Совета СССР А. ГОРКИН.

Москва, Кремль,
27 декабря 1944 г.

Педагогические кадры для школ Белоруссии

В Белоруссии создана широкая сеть учебных заведений для подготовки педагогических кадров. В институтах, училищах и на курсах обучается до 10 тысяч учителей. Во всех областных городах созданы институты усовершенствования педагогов. Здесь повышают свою квалификацию до 30 тысяч человек. Многие учителя повышают свою квалификацию в заочных педагогических институтах. (ТАСС).

ВОЗРОЖДЕНИЕ СТОЛИЦЫ БЕЛОРУССИИ

Столица Белоруссии — Минск залечивает раны, нанесённые немецко-фашистскими захватчиками. Тысячи жителей ежедневно выходят на восстановление родного города. Уже работают десятки местных предприятий, в том числе радиозавод, мясокомбинат, обувные фабрики, кожевенный завод «Большевик».

Возобновили деятельность консерватория, театры, институты, техникумы, школы. В городе открыто 4 бани, 2 гостиницы, поликлиники, электростанция, водопровод.

(ТАСС). (Принято по радио).

Овощи в зоне вечной мерзлоты

В Колыме в летние месяцы оттаивает лишь небольшой поверхностный слой почвы. В трудных климатических условиях колымчане научились выращивать овощи.

Особенно больших успехов добились они в этом году. Собраны сотни тонн картофеля, больше тысячи тонн капусты, много моркови. Для завоза овощей, собранных с индивидуальных огородов в 1944 году, потребовалось бы 184 вагона.

Недавно на открывшейся в Магадане выставке посетители были поражены разнообразием и размерами выращенных на индивидуальных огородах овощей.

(ТАСС).
(Принято по радио).

Пленум крайкома ВКП(б)

30 декабря состоялся пленум крайкома ВКП(б), обсудивший вопрос о заготовках хлеба и других сельскохозяйственных продуктов.

С докладом выступил секретарь крайкома ВКП(б) тов. Н. И. Беляев. Он отметил, что краевая партийная организация ослабила руководство заготовками хлеба и других сельхозпродуктов. Тов. Беляев указал, что районные партийные организации должны развернуть большую массово-политическую работу вокруг хлебозаготовок, принять все необходимые меры для того, чтобы в самое ближайшее время колхозы и совхозы края полностью рассчитались с государством по хлебу и другим сельскохозяйственным продуктам.

В прениях по докладу выступили: т. Руденко (управляющий крайзаготзерно), т. Пугин (секретарь Алейского райкома ВКП(б), т. Коломин (секретарь Грязнухинского райкома ВКП(б), т. Панковский (председатель Курьинского райисполкома), т. Бровко (зам. председателя крайисполкома), т. Евлентьев (управляющий сахаротрестом), т. Терещенко (редактор краевой газеты «Алтайская правда»), т. Юхновец (секретарь крайкома комсомола).

Пленум наметил ряд практических мероприятий по усилению хлебозаготовок.

Стеклозавод в Колымской тайге

В магазинах Магадана и таежных поселков появились стеклянные графины, стаканы и другая хозяйственная посуда, изготовленная на Колыме.

В нескольких десятках километров от Магадана — в тайге — во время войны был построен первый на Колыме стеклозавод. С каждым месяцем совершенствуется технология производства, улучшается качество продукции.

Стеклозавод уже дал для трудящихся Колымы большое количество изделий широкого потребления, ранее ввозимых сюда за тысячи километров. (ТАСС).

Горе и счастье

В ЧЕТВЕРТЫЙ раз мы встречаем Новый год в разлуке с нашими близкими. Не вино жжёт наше нёбо—соль слёз, желчь обиды. Но теперь мы вправе сказать друг другу,—самое страшное позади. Розовеет небосвод и впереди победа, первое утро глубокого мира.

Вспомним: немцы были на Волге. Вспомним: немцы были в Египте. Вспомним: как охрипший шакал, лаял над добычей «фюрер». В подмосковных деревнях упрямые солдаты России отбивали атаки врага. Они не думали о Берлине, они хотели одного: прикрыть собой Москву. Год спустя был Сталинград. С левого берега Волги были видны пожары, и с левого берега Волги подходившие подкрепления видели смерть. Они не мечтали о Восточной Пруссии, они знали, что враг зашёл очень далеко — он карабкался на вершины Кавказа, он носился по Приволжской степи. Советские люди шли на смерть, чтобы остановить врага.

Мы не забудем годы горя. Встречая 1942 год, мы улыбались первой надежде: освобождена Калуга. На пороге 1943 года мы радовались: немцы окружены у Сталинграда. Да и год тому назад мы не думали о Будапеште, мы говорили: Наши в Житомире!.. Ненастные годы пожирали нашу молодость, наших детей. И вот новая цифра: 1945... Теперь мы можем смотреть на карту без горечи. Мы можем говорить о сроках без самообольщения. Мы выбрались из заколдованного ужасного леса, мы на опушке, и мы уже видим конец.

Один немецкий журналист, желая успокоить своих соотечественников, пишет: «Если подсчитать, выяснится, что за истекший год мы потеряли меньше, чем это кажется». Они лгут и на смертном ложе. Считать, так считать! За истекший год они потеряли Правобережную Украину, Крым, Белоруссию, Эстонию, Литву, Латвию, Молдавию. Из 17 европейских столиц они за год потеряли десять. Из четырёх своих союзников они потеряли трёх. Они потеряли столько «Тигров» и «Мессеров», столько генералов, обер-лейтенантов и фрицев, что их не сосчитать всем счетоводам Германии. Они потеряли надежду. Ведь ещё год тому назад они были у самого Ленинграда. Они хозяйничали в Риме. Они зимовали в Марселе и в Одессе. Они отдыхали в Париже и в Афинах. Они ещё держали в своих лапах Европу. А теперь Красная Армия в Югославии, в Венгрии, в Чехословакии, в Норвегии, в Пруссии. А теперь союзники в Западной Германии. Хищник бросил добычу. Огрызаясь, он хочет спасти свои когти, клыки. Тысяча девятьсот сорок пятый будет последним годом великой трагедии, и он будет последним годом гитлеровской Германии.

На что надеются немцы, отчаянно сопротивляясь в Венгрии, контратакуя в Бельгии, посылая в бой новые дивизии, наспех приготовленные из соскребышей? Ведь как ни туп фриц, не может он теперь верить в победу. Но он рассчитывает. Он полагает, что если задержать судей на пороге суда, судьи разойдутся. Глупые надежды! Скорее реки потекут вспять, скорее старики станут детьми, чем забудем мы пережитое. Кто видел пепел Белоруссии, — найдёт факельщиков. Кто видел Бабий Яр — разыщет детоубийц. Мы слишком много видели, чтобы остановиться на полпути. Мы слишком много пережили, чтобы не побывать в Берлине!

На картинках жизнь кажется подстриженной, гладкой, одинаковой. А была у каждого из нас своя жизнь, тёплая и косматая, как шерсть, были свои привычки, свои привязанности, свои увлечения. Закрыв глаза, вспомним: улица, дома и в новогоднюю ночь светились все окна, и можно было заглянуть в окно, увидеть разное — и детей вокруг ёлки, и девушку у зеркала, и семью за круглым столом, и старого мечтателя с книгой; и не походили дома Киева на дома Иркутска, и в Полтаве пели иначе, чем в Вологде, и по-другому выглядели девчата; и всё это было жизнью. И если болел ребёнок корью, мать не спала ночей; лучшие люди боролись против смерти. Все мы гордились построенными домами, выращенными деревьями. Нужно всё помнить, солью посыпать раны сердца, чтобы они до времени не зарубцевались. Забудет ли мать погибшего сына? Забудет ли солдат тепло своего развеянного счастья? Забудут ли смоляне сожжённый Смоленск? Забудем ли мы прошлое? Нет! И напрасно немцы рассчитывают на нашу забывчивость. Они ворвались к нам. То лето, то воскресенье, то утро мы вспомним в Берлине. Сорок пятый ответит на сорок первый.

Мы хотим покончить с фашистской Германией, чтобы наши дети не узнали такого горя. Мы слишком любим жизнь, чтобы оставить на земле истопников Майданека. Мы слишком дорожим миром, чтобы пощадить захватчиков. Мы идём к ним за клыками и за когтями. Только тогда мы успокоимся, когда наденем на немецкую ведьму смирительную рубаху. Мы успокоимся только в Берлине.

Праздновать рано, предстоят тяжёлые бои. Сжат рот России, сухи глаза, ей не до шуток. Мы поклялись нашим погибшим друзьям, мы поклялись нашим детям не сложить оружия, пока не покончим со злодеями. Человеческое сердце устроено так, что тяжелее всего в последнюю четверть часа перед развязкой; можно пройти сто вёрст, а самые трудные — последние сто шагов. Нам предстоят ещё испытания. Но мы дойдём, обязательно дойдём, и не будет немцам отсрочки — мы покончим с ними в этом году. Можно оттягивать, если ты смотришь на горе издалека, если тебя не ждут близкие. А мы воюем четвёртый год. Наших солдат заждались и дети, и девушки, и наши дома. Их заждалась Родина, она хочет жить, расти, думать, смеяться, сверкать тысячами огней. Встречая Новый год, скажем смело друг другу, что мы стосковались по живой, настоящей жизни, и вот именно поэтому мы в 1945 году добьём немцев.

Прежде говорили: с Новым годом, с новым счастьем! Может быть тогда мы и не знали, что такое счастье. Нужны были годы в окопах, в блиндажах, в землянках, в грязи, в снегу, в крови, нужно было хлебнуть горя, потерять братьев, сына, друга, чтобы понять простое слово: «счастье». Мы говорим теперь: счастье будет, большое человеческое счастье, когда солдат, вернувшись с победой, обнимет жену, возьмёт на руки сына, оглядит знакомые с детства дома, деревья, увидит родные лица. Счастье будет, настоящее счастье, когда вспыхнут огни городов, когда перестанут женщины в тоске спрашивать: «Есть ли письмо», когда длинный летний день подымется над зреющими нивами. Счастье будет, счастье победы, и теперь мы скажем с Новым годом, с годом победы!

Илья ЭРЕНБУРГ.

(Принято по радио).

МЫ В БИТВАХ РЕШАЕМ СУДЬБУ ПОКОЛЕНИЙ

Славный сын Ойротии — Герой Советского Союза Джамбек ЕЛЕУСОВ.
Рисунок худ. Астра.

ВО ИМЯ ЖИЗНИ

Алтаец-разведчик Михаил Паршин грудью заслонил вражеский пулемёт и этим обеспечил своим товарищам продвижение вперёд.
(Из красноармейской газеты «Родина зовёт»).

Словами не скажешь об этом,
И красок не сыщешь таких.
Лишь песня нужна, чтоб с рассветом
Летела на крыльях тугих.
Чтоб эта короткая повесть
Сквозь выжженные зеленя
В бессмертие мчалась, как поезд,
На стрелках столетий
звеня...

Назад убегают дороги,
Поля убегают назад.
Под'ёмы, вершины, отроги,
Отлогие склоны Карпат.
Мы все в эти дни не спросили
Про отдых, про сон и привал
И только о милой России,
Наверно, любой тосковал.
И, может быть, где-то на марше,
Шагая с мешком на спине,
Любимец разведчиков Паршин
Взгрустнул о родной стороне.
И звёзды Алтайского края
Увидел на миг над собой...
... Ракета упала, сгорая,
Опять начинается бой.
Огонь артиллерии выжег
Всю зелень нерусских ракит.
Короткая азбука вспышек
О ненависти говорит.
А ночь, словно парус, тугая,
Чернее тропических вод.
Друзей за собой увлекая,
Он первым уходит вперёд.
По пахнущим осенью травам
До смерти — четыре шага.
Он выбрал солдатское право —
Без страха итти на врага.
Но смерть из венгерского дзота
У взрытленных боем дорог
Вставала струёй пулемёта
Всей жизни его поперёк.
— Ну что же, — сказал он, — ребята,
Я должен итти. Я готов...
«Холодная сталь автомата,
Последние десять шагов.
Сейчас он крадётся во мраке.
Сейчас приподнимется он...
И сразу...
И тут лишь он понял,
Что в диске последний патрон.
А сзади, он знает, а сзади
Товарищи в травах лежат.
И что завоёвано за день —
Уже не сдаётся назад.
И встал он тогда, и карая,
И мстя, он пошёл напрямик.
И звёзды переднего края,
Казалось, померкли на миг.
И ветер утих на мгновенье,
И ночь отступила назад.
Наш друг и наш современник,
России сын и солдат,
Пошёл он в гудении боя
На вражеский пулемёт,
Но кто умирает стоя —
Тот вечность переживёт.
Поля и просторы наши
Он жизнью своей заслонил
Солдат по фамилии Паршин,
По имени Михаил.
Великой славы наследник,
Стоит он, вечно живой,
Весёлый, двадцатилетний,
Красивый и молодой.
Словами не скажешь об этом,
И красок не сыщешь таких.
Лишь песня нужна, чтоб с рассветом
Летела на крыльях тугих.
Да чтобы за друга, за брата
Сильнее строчил автомат.
«Расплата, расплата, расплата», —
Так очереди говорят.

Юрий ЛЕВИТАНСКИЙ.
Полевая почта 29331.

С НОВЫМ ГОДОМ, ДОРОГИЕ ЗЕМЛЯКИ!

Здравствуйте, товарищи!

Поздравляю вас с Новым годом от имени всех сибиряков, сражающихся на фронтах Великой Отечественной войны.

Многие из нас давно уехали из родного дома, но сердца наши всегда с вами. Мы пристально следим за вашей работой, радуемся вашим успехам.

Мы далеко от родного края. Многие сибиряки-алтайцы громят врага на его территории, приближаются в составе гвардейских дивизий к логову фашистского зверя.

Близок час нашей полной и окончательной победы. Над миром занимается заря нового счастливого победного года.

Дорогие земляки! В только-что ушедшем году вы хорошо поработали на помощь фронту и можете по-праву гордиться высокой оценкой вашего труда, которую дал великий Сталин. Мы, фронтовики, благодарим вас за помощь и поддержку.

В новом году желаем вам ещё больших успехов.

В нашей части служит немало алтайцев. И все они — отличники боевой и политической подготовки. Товарищи Богомолов, Николай Толстошеев, Чанин, Василий Гультяев, Василий Щеглов, Григорий Петухов, Капитон Пушкарев, Иван Уланов, Алексей Чистов, Усольцев — лучшие бойцы нашего подразделения. От всех их — привет вам, товарищи.

Пожелаем же друг другу в новом 1945 году полной победы над немецко-фашистским захватчиком.

Примите, дорогие друзья, наш боевой привет. Ждём ваших писем на полевую почту 18112-Я.

Сержант В. М. ПЕТУХОВ (бывший колхозник сельскохозяйственной артели «Новый пахарь», Каменского района).

Товарищи сибиряки!

Поздравляем вас с Новым—1945 годом и желаем дальнейших успехов в работе для общего дела—победы, которой мы несомненно, достигнем в новом году.

Мы — на фронте, вы — в тылу рука об руку пройдём оставшийся путь к победе.

В боях встречая Новый год,
Идут Германией полки.
Вас с Новым годом поздравляем,
С победным годом, земляки!
Войну с победою закончим
И счастье вновь нам улыбнётся.
Вновь на колхозные поля
С победой фронтовик вернётся.

С фронтовым приветом — **Геннадий ПАШКОВ, Василий ГЛАДЫШЕВ, А. САЙКОВ, И. ТЕРЕНТЬЕВ, А. РЫНДИН, Михаил Иванович ЗОРИН, Василий ПОТЕМКИН.**

Наш адрес: Полевая почта 54912-А.

***

Дорогие земляки!

Всем вам — колхозникам, колхозницам, рабочим, работницам, служащим предприятий и учреждений — шлю поздравление с Новым годом и желаю новых успехов в вашем труде.

Друзья! Красная Армия неудержимо идёт вперёд. С каждым днём, с каждым часом сжимается кольцо вокруг логова фашистского зверя.

С самого начала войны мы знали, что враг будет разбит, что наше дело правое и мы победим. С этими мыслями грудью встал на защиту своего отечества русский народ. Светлый день нашей полной победы близок.

В новом году тыл и фронт должны об'единиться в последнем усилии, напрячь все свои силы и победить. Освободить человечество от коричневой чумы.

Итак—с Новым, победным годом, товарищи!

Гвардии старший сержант Ф. ИСАЕВ.
Полевая почта 62802-И.

НА ВОСТОЧНЫХ ПОДСТУПАХ К БУДАПЕШТУ

Одновременно с наступлением советских войск на западном берегу Дуная, в результате которого наши части с боями заняли западные пригороды венгерской столицы и расчленили будапештскую группировку противника на две части, ожесточённое сражение развернулось и на восточном берегу Дуная.

Вот уже несколько дней не утихает грохот битвы на восточных подступах к венгерской столице.

В небольшой роще, подступившей с обеих сторон к самому шоссе, видны следы недавнего боя. Зарытые в землю немецкие танки или разбиты или брошены их экипажами в полной исправности. Этих бронированных огневых точек, которые должны были на этом участке прикрывать подступы к городу, насчитывается здесь до полутора десятков.

Вот что рассказывает об артиллерийской подготовке на этом участке венгерский офицер Микола М., добровольно сдавшийся в плен вместе со своим взводом:

«Артиллерийский огонь по своей силе был страшен, а по меткости необычен. Много наших блиндажей было разбито сразу же прямым попаданием. Солдаты, укрывшиеся в противотанковом рву, погибли от миномётного огня. В районе нашего участка не было ни одного квадратного метра земли, на котором бы не разорвался снаряд или мина».

Многие хорошо укреплённые важные ключевые пункты внешнего обвода будапештских укреплений остались уже позади. Немцы и венгры приложили немало усилий к созданию этого рубежа, который сейчас на ряде участков взломан нашими частями.

...Приводят новую группу пленных. Это уже немцы. Их более 30. Пленные венгры сторонятся новоприбывших. По их косым взглядам нетрудно заметить, как они ненавидят своих «союзников». Впрочем, они и сами этого не скрывают.

— Я недавно из Будапешта,—рассказывает пленный венгр Иосиф Хорват,—там наши солдаты говорят между собой о том, как бы попасть в плен к русским, чтобы не пришлось погибнуть вместе с немцами. Такое же настроение и здесь. Немцы расстреливали всех, кто пытается отстать.

Чувствуя неизбежность своего поражения в Венгрии, немцы занялись поголовным грабежом населения пригородных сёл и предместий Будапешта. В одном селе, недавно занятом нашими войсками, жители рассказали, что немцы перед отступлением забрали весь скот, домашнюю птицу, насиловали девушек.

Перебежчики из Будапешта рассказывают, что в городе давно был расклеен приказ коменданта о немедленной эвакуации населения Пешта, т. е. той части венгерской столицы, которая расположена на восточном берегу Дуная. Однако жители в большинстве своём не хотели уходить из города. Все крупные дома немцы минировали, угрожая венграм, что, как только русские приблизятся к Будапешту, он взлетит на воздух. К месту боёв непрерывно идут машины, танки, самоходные орудия, движется пехота. А навстречу вереницей тянутся новые партии пленных. Движение на шоссе не замирает ни днём, ни ночью, так же, как не затихает наступление на столицу Венгрии.

И. ЛАПОНОГОВ.

ДЕЙСТВУЮЩАЯ АРМИЯ, 28 декабря. (Спецкорр. ТАСС).
(Принято по радио).

Письмо на фронт

Первое слово на собрании колхозников сельскохозяйственной артели «Советский путь», Локтевского района, взял председатель правления Бузьма Андреевич Коробейников.

— Товарищи! — начал он. — Почти у каждого из нас на фронте сын или брат. За три года войны много наших односельчан ушло в Красную Армию, чтоб с оружием в руках защищать честь, свободу и независимость нашей Родины, наше с вами право на счастливую, свободную жизнь.

Кто из нас не следит за событиями на фронте, кто не получает писем с обратным адресом «Полевая почта»? Вот на-днях получила с фронта письмо Степанида Андреевна Борисенко. Командование части сообщает, что сын её Василий за мужество и отвагу, проявленные в боях с немецко-фашистскими захватчиками, награждён правительством медалью «За отвагу».

Мы гордимся тем, что Василий Борисенко жил и работал до войны в нашем колхозе и благодарим Степаниду Андреевну за воспитание такого сына.

Много писем пишут фронтовики и в адрес правления. Они спрашивают, как мы работаем, рассказывают о своих делах.

Не хвастаясь, мы с вами можем сказать, что в успехах героических фронтовиков есть и наша доля. Мы неплохо поработали в только-что прошедшем году. Почти закончили и подготовку к новому сельскохозяйственному году. Обо всём этом мы можем сообщить нашим дорогим воинам. Предлагаю написать коллективное письмо на фронт: поздравить фронтовиков с Новым годом, пожелать новых успехов в боевых делах и рассказать им о нашей работе.

Предложение Кузьмы Андреевича было встречено единодушным одобрением. Вот письмо, которое послали на фронт колхозники сельхозартели «Советский путь»:

— «Здравствуйте дорогие воины! Поздравляем вас с Новым годом и от всей души желаем здоровья и успехов в боях с врагом.

Мы живём и работаем в глубоком тылу, но о фронте не забываем ни на минуту. Все наши помыслы, все наши дела направлены к одному — оказать как можно большую помощь вам, дорогие воины, в вашей героической борьбе с врагом.

Сегодня, в канун Нового года, мы хотим отчитаться перед вами в наших делах.

Первая заповедь колхозника — дать стране как можно больше хлеба. Эту заповедь мы выполняем: на ссыпные государственные пункты за годы войны мы отправили 138 тысяч пудов зерна. Много дали мы и другой сельскохозяйственной продукции — 3624 пуда мяса, 1710 пудов шерсти, тысячи литров молока, много картофеля и овощей.

За дни войны колхоз «Советский путь» не только не ослаб, но окреп. На 381 гектар расширили мы посевную площадь, на 169 голов увеличили стадо крупного рогатого скота, на 1836 — поголовье овец и на 43—свиней.

Хорошо поработали в этом году наши колхозники. В страдные дни никто не сидел дома — и старые, и малые трудились на полях.

Есть в нашем колхозе чабан Демьян Осипович Пасюра. За годы войны он вырастил 3375 ягнят и за свой честный труд только в этом году получил от колхоза шесть овец, больше 600 пудов хлеба и около восьми тысяч рублей деньгами.

Пять сыновей Никиты Кондратьевича Киренко воюют с врагом. Отцом своим они могут гордиться: за нынешний год он выработал 900 трудодней. 600 трудодней у жены фронтовика Ирины Яковлевны Гришиной. Нет в нашем колхозе ни одного человека, который не выработал бы минимума трудодней.

Старый год закончен. Впереди — борьба за новые победы, за новые достижения.

К будущему весеннему севу мы начали подготовку уже давно. Ремонт инвентаря закончен. Как новенькие, стоят плуги, сеялки, бороны, отремонтированные в колхозной кузнице Марией Филимоновной Свинарёвой. Заканчивается сортировка зерна.

В новом сельскохозяйственном году мы решили собрать с каждого гектара не менее ста пудов зерновых. Наши бригадиры тт. Романычева, Демьянова, Иван Власович Дубяка и Егор Николаевич Котов составили планы, распределили обязанности и приступили к работе: собирают местные удобрения, проводят снегозадержание на своих участках.

Весна не застанет нас врасплох. В новом году темпов мы не снизим. В этом даём вам наше крепкое слово.

С Новым годом, наши родные воины! С новыми победами!

Пишите нам в колхоз «Советский путь», Локтевского района, Алтайского края.

По поручению общего собрания колхозников — председатель артели К. КОРОБЕЙНИКОВ.

Черноморский флот.
Командир зенитной батареи Герой Советского Союза старшина 1-ой статьи Г. ЛИПАКОВ.
Фото Е. Халдея. (Фотохроника ТАСС).

Сибиряки

1. РАЗВЕДЧИКИ

Ночь была тёмная. Моросил дождь. Семь разведчиков роты капитана Шнегина шли в логово врага. Они передвигались осторожно, бесшумно. Миновав свой передний край, смельчаки проникли в расположение противника. Здесь поспешность вредна. Прежде чем сделать шаг, нужно посмотреть под ноги, прислушаться к шороху, обозреть местность.

Преодолев два ручья и болото, разведчики пересекли конный тракт и на обочине дороги залегли. Прошёл час, другой... Начинал розоветь восток. Командир группы комсомолец Онойко, пристально посмотрев на светящийся циферблат часов, вполголоса произнёс:

— Эй, орлы, лучше маскируйтесь! — и тут же добавил: — Действовать будем так, как всегда — по команде, наверняка. Понятно?

— Будьте уверены, товарищ лейтенант, всё будет в порядке, — донёсся тихий ответ бойцов.

Много раз хаживал Онойко в разведку. Много бессонных ночей провёл он в лесах, на болотах, в в густых посевах ржи и пшеницы, по балкам. Не сочтёшь часов, которые проседел в засадах. В каких только переплётах не побывал! Бывало, придёт усталый, еле ноги волочит. Доложит командиру части, отопрется в блиндаже, отдохнёт — и снова ему не терпится. Снова просится в разведку.

Как-то раз группа разведчиков, в которой был Онойко, укрылась в засаде. На неё наткнулся взвод немцев. Хитры русские, но и немцам не клади палец в рот. Видя, что попали в ловушку советских разведчиков, они бросились в разные стороны, залегли. Завязалась перестрелка. Гитлеровцы вызвали себе на помощь артиллерию и миномёты.

Снаряды рвались рядом. Смертью храбрых пали четверо. Онойко остался один. Но вскоре и его ранил в голову шальной осколок мины. Несколько раз терял сознание раненый. Порой он слышал, как над ним, шурша, проносились мины и снаряды. Ему хотелось подняться, броситься в схватку с врагом, но отяжелевшие ноги бездействовали и он снова забывался.

Сколько лежал Онойко под огнём противника, он не знает. Чуть помнит, как, лёжа в воронке, решил подорвать себя гранатой, чтобы не попасть в руки немцам, подумав: «Дёшево свою жизнь не отдавать». Вскоре залпы вражеской артиллерии и миномётов стихли, немцы, видимо, полагали, что с русскими смельчаками всё покончено и начали подниматься. Онойко открыл глаза, туго перетянул голову ремнём, собрал остатки своих сил и прильнул к прикладу автомата. Теперь он уже не чувствовал боли. Воля к жизни победила. Он повёртывался туда, откуда появлялись немцы, и, сколько было силы, нажимал на спусковой крючок автомата.

Больше десятка фашистов в этой неравной схватке истребил разведчик Онойко и двух раненых «языков» доставил в штаб. Правительство высоко оценило заслуги отважного разведчика, в прошлом жителя одного из сёл Кулундинской степи, наградив его орденом Красного Знамени.

Вот потому-то уважают и любят разведчики своего боевого товарища и командира. Сейчас, находясь в очередной засаде, они твёрдо верят в успех своего дела и чётко выполняют приказы бывалого разведчика.

... Где-то треснула палка. Разведчики насторожились. На горизонте, в створе берёзового околка показались чёрные точки, которые, по мере приближения вырастали в человеческие фигуры. Шли немцы.

В этот момент, когда время жизни исчисляется долями секунд, особенно важно иметь выдержку, смелость и решительность. Обнаружишь себя преждевременно — погиб, попятишься назад, струсишь — смерть, промедлишь ошеломить ударом врага — он уйдёт и задача не будет выполнена.

Всё это разведчики учитывали. И теперь, когда расстояние между ними и немцами становилось всё меньше и меньше, они плотнее прилегали к земле, строго следили за поведением врага и крепко сжимали в руках оружие.

Наконец, немцы поравнялись с разведчиками. Теперь успех решают внезапность и ловкость. Разведчики сделали бросок.

— Хальт! — оглушительно крикнул Коваленко, односельчанин Онойко. Фашисты оробели, остановились.

— Хэнде хох! — приказал Онойко немцам. Они подняли руки.

Минута возни. Один гитлеровец пошёл на хитрость. Он поднял левую руку, а правую сунул в карман. Но маневр не удался. Разведчики скрутили ему руки, извлекли из его кармана гранаты. Ранним утром Коваленко, Агафонов, Денисов, Кичетов и Агзамов во главе с командиром Онойко благополучно возвратились в часть, доставив двух «языков» и трофеи.

О тех пор за разведчиками-алтайцами прочно закрепилась слава бесстрашных и умелых воинов.

— Молодцы сибиряки, — говорят о них товарищи по оружию.

2. ШТУРМ

Сибирская дивизия шла по белорусской земле. Кругом леса, изорванные множеством мелких и больших полян, сёла в развалинах, в пепле; жалкие поля запущенных посевов, иссечённые гусеницами танков. И чем дальше на запад уходил фронт, тем ожесточённее становились бои. Места новые, а враг всё тот же, старый. Он побит, изранен, но попрежнему зол и коварен.

Накануне части, преследуя противника, заняли новые позиции. Отсюда была хорошо видна мощная оборона немцев.

Стороны разделяла широкая многоводная река. Её крутые голые берега не могли скрыть человека: всюду было гладко, чисто. Весь противоположный берег немцы насытили густой сетью различных заграждений.

Каждый квадратный метр земли здесь был начинён огнем — минами, фугасами, пулемётными и миномётными гнёздами. На исходных позициях стояли «Тигры» и «Фердинанды». Многочисленные батареи колёсной артиллерии были подтянуты к переднему краю. Проволочные заграждения, как тенёта, тянулись вдоль всего фронта. Всё это дополнялось большим количеством живой силы.

Немцы, оборудуя этот рубеж, считали его неприступным и ставили своей целью перемолоть здесь русские дивизии, перезимовать, а затем двинуться вперёд, в наступление.

Советским частям предстояло сходу сокрушить эти вражеские укрепления, штурмом захватить плацдарм на правом берегу реки и обеспечить своё дальнейшее продвижение на запад.

Задача нелёгкая. Повсюду ощущалось железное дыхание вражеской неподвижной обороны. Но не таков русский воин, чтобы спасовать перед трудностями, примириться с врагом, остановиться на полпути.

...Полковник Абилов — пожилой, энергичный человек — об'явил офицерам своё решение незадолго до начала большой операции.

Участок штурма был узок, всего двести метров по фронту. На долю каждого батальона, выделенного для этой цели, падало только сто метров. Комбаты — коренастый славгородец, награжденный четырьмя орденами капитан Руденко и высокий, немного сутуловатый, дважды орденоносец бийчанин капитан Потехин — привели батальоны в боевой порядок.

...В ту ночь не было ни звёзд, ни луны. Казалось, что темноголубой купол неба был по чьему-то велению вывернут наизнанку.

На переднем крае относительно тихо. Штурмовые группы готовятся к броску. Они незаметно подползают к берегу реки и без малейшего шорха и стука погружаются на заранее приготовленные плотики.

Два часа тридцать минут...

С наблюдательного пункта полковника в зенит взлетела серия красных ракет — сигнал к атаке.

Тридцать минут канонады. Грохотали пушки, трещали пулемёты. Тысячи килограммов смертоносного металла обрушилось на головы фашистов. Тьма расступилась. В отсветах орудийных вспышек и осветительных ракет мелькали тени орудий и людей. В логове врага смятение. В воздухе пахло свежей землей и гарью.

Натиск наступающих возрастал. За огневым валом артиллерии, миномётов пушками и в одиночку бежали люди туда, где рвались снаряды, врывались во вражеские окопы, завязывали рукопашные схватки. Вот у немецкого бруствера мелькнула фигура. На мгновение она остановилась на месте, а потом снова бросилась вперёд, наткнулась на встречную, сбила её и исчезла... На верхушке дзота двое. Несколько секунд они ломают друг друга, затем один из них падает. Трудно понять, где русские, где немцы.

— Так их, так! Крепче бейте гадов! По-комсомольски! — донеслось справа.

— Хорошо действуют солтонцы, — услышав знакомый голос лейтенанта Зорина, сказал комбат Руденко.

— За Родину! За Сталина! Вперёд! — призывно звучал голос парторга батальона.

— Это Мяклин, чарышский колхозник, — весело проговорил капитан Потехин.

Бой за первую линию немецких окопов длился недолго. Враг не выдержал натиска и отступил. Русские продолжали его теснить. Полоса боя разливалась всё шире.

Немцы неистовствовали. Пустили в ход всю мощь артиллерии и миномётов. Огонь противника перекатывался через боевые порядки наступающих, хлестал по подступам. Где-то далеко лязгали «Тигры» и «Фердинанды». По ним били бронебойщики старшего лейтенанта Шейна, бывшего приискового рабочего Колыванспроя. В воздухе гудели десятки самолётов. По ним вели огонь зенитчики.

Немцы не устояли. Линия их обороны была прорвана на всю глубину, выгодный плацдарм был обеспечен.

Штурм закончился. В образовавшуюся брешь входили свежие батальоны Захарова, Яценко, Тарановского. Шли они с какой-то торжественной решимостью, не суетясь и не сгибаясь. В них жила святая душа мести ненавистному врагу.

3. ЕСТЬ, НА ЗАПАД!

В землянку командира Крапивко быстро вошёл наблюдатель и доложил:

— На юго-западном скате высоты «Перчатка» противник подтягивает живую силу и технику.

Командира это не удивило. Он уже привык к тактике и приёмам врага и теперь такие доклады выслушивал без волнения, решения принимал смелые. Вот и сейчас Крапивко держит себя твёрдо, уверенно.

— Приготовиться к отражению атаки, усилить фланги, — приказывает он.

... Немцы шли стеной.

— Выдержка, товарищи, выдержка! — спокойно говорит Крапивко.

Бойцы, приготовив к бою оружие, укрылись в траншеях, ждали следующего приказа.

С каждой минутой сокращалось расстояние между врагом и русской обороной. Оставалось триста метров... двести... сто... Вот они уже на линии ближайшего огня. Крапивко выскочил на бруствер окопа, махнул пилоткой в сторону противника. Один миг и ружейно-пулемётные и миномётные залпы, словно горох, рассыпались над полем сражения. Начала бить и русская артиллерия.

Противник не ожидал такого «сюрприза». Ошеломлённый массированным контрударом советских воинов, он пришёл в замешательство.

Меткие очереди пулемётчиков и автоматчиков косили немчуру. Те, что бежали в стороны, попадали на минные поля, запутывались в малозаметных препятствиях.

Психическая атака гитлеровцев захлебнулась. Много их полегло костьми. Но угроза не миновала.

Вскоре немцы, получив подкрепление, при поддержке танков начали вторую атаку. С рёвом и лязгом ползли по полю бронированные чудовища со свастикой на бортах. Устоять против них может только тот, кто не боится смерти, кто дорожит честью своей Родины, тот, кто любит свою семью. Тот победит танк, кто бесстрашен. Как-раз таковы сибирские воины.

— Огонь! — раздался властный голос командира Крапивко.

— Кто забыл, как дрались 28 панфиловцев! — вскричал комсомолец Василий Беляев.

Разыгрался ожесточённый бой. В небо поднялись «яки» и «илы». Мощные «КВ» таранили немецкие танки, гусеницами давили фашистскую нечисть. Пехотинцы и артиллеристы поливали оккупантов градом пуль и осколков.

Комсомольское отделение вело бой с танком. Когда приблизилась чугунная громада к окопу стрелка Беляева, он не дрогнул, не закрыл глаза, не попятился назад, а бросил под гусеницы танка гранату. Машина воспламенилась.

В тот день подразделение командира орденоносца Николая Крапивко, бывшего колхозника Михайловского района, отбило двенадцать атак. Двенадцать попыток немцев восстановить утраченные позиции. Они шли взводами, ротами, батальонами, бросали в бой группы танков и эскадрильи самолётов. Но красные воины сжились со всеми приёмами и средствами врага. Их не пугают разрывы артиллерийских снарядов и мин. Им не страшен лязг танков и вой самолётов. Они не боятся автоматчиков, не робеют перед шеренгами пьяных немецких солдат. Каждая траншея, каждый дзот для них — крепость, а холмик и канавка — баррикада.

Высокая дисциплина, организованность, взаимная выручка, любовь к командиру и своей Родине обеспечивают победы советских войск, а воинов делают непобедимыми.

После боя Крапивко докладывал полковнику Абилову:

— Все атаки отбиты. Жду вашего приказания.

— Приготовиться к новому наступлению. Наш путь на запад, — коротко сказал полковник.

— Есть, на запад! — повторил приказ Крапивко.

А. КОСЬМИН.

МЫ К СЛАВЕ ОТЧИЗНУ СВОЮ ПОВЕДЕМ!

ВДВОЕ УВЕЛИЧИМ ВЫПУСК ТРАКТОРОВ

1944 год наша Родина отметила, как год величайших побед на фронте и в тылу. Эти победы были подытожены в историческом докладе вождя народов товарища Сталина о 27-й годовщине Великого Октября. В минувшем году Красная Армия, руководимая гениальным полководцем товарищем Сталиным, выкинула из пределов нашей Родины немецких захватчиков.

1944 год коллектив Алтайского тракторного завода провёл в напряженном труде. Выпуск тракторов по сравнению с 1943 годом почти утроился. Значительно увеличился выпуск запасных частей. Заметно выросли кадры — юноши и девушки в совершенстве овладели сложным производством. Значительных успехов добились тракторостроители в области повышения производительности труда и снижения себестоимости.

Коллектив тракторного приготовил стране новогодний подарок — трактор новой совершенной конструкции. Сейчас заканчивается сборка первой машины этого типа.

В новом году мы увеличим выпуск тракторов вдвое по сравнению с минувшим. Завод подготовлен к серийному выпуску дизельного трактора.

По решению правительства к концу 1945 года закончатся работы по расширению завода и производственная мощность АТЗ будет увеличена вдвое. Мы будем реконструировать и заново переделывать производственные цехи.

Впереди большие перспективы дальнейшего развития тракторного завода. Наш коллектив готов преодолеть любые трудности и быть достойным высокой сталинской оценки. Стахановцы, мастера, инженеры и техники полны горячего стремления работать не покладая рук, чтобы дать сельскому хозяйству наши алтайские тракторы.

Н. ПЕРОВСКИЙ,
главный инженер Алтайского тракторного завода.

ЗАДАНИЕ РОДИНЫ БУДЕТ ВЫПОЛНЕНО

За годы войны в алтайских степях выстроен завод «Алтайсельмаш». В 1944 году он дал сельскому хозяйству на несколько миллионов рублей важнейшей продукции.

Перед коллективом завода в 1945 году стоит задача дать стране пять тысяч тракторных пятикорпусных и шестьдесят пять тысяч конных плугов. Кроме этой основной программы надо изготовить на четыре миллиона рублей запасных частей.

Наш коллектив усиленно готовится к выполнению такого большого об'ёма работ. Мы энергично ведём расширение производственной базы. Литейщики, строители, монтажники напряжённо трудятся над окончанием монтажа оборудования и приспособлений для выпуска деталей к новым плугам. Отдел главного энергетика под руководством тов. Делянцевича ведёт работы по монтажу компрессорной. По окончании монтажа мы сможем вдвое увеличить производительность литейного цеха и значительно облегчить условия труда.

Сегодня мы запускаем в производство первую партию деталей для нового пятикорпусного плуга, начинаем серийное производство машин новой конструкции.

Чтобы освоить большую программу по производству сельхозмашин, нам нужны квалифицированные кадры. Поэтому в первом квартале начнут работу ремесленное училище и ФЗО. В первом будет учиться 350 человек, во втором — 300.

1945 год — год серьёзных испытаний для нашего коллектива. Нам Родина доверила большое дело — производство машин для сельского хозяйства. Нет сомнения, что коллектив завода с честью оправдает доверие Родины.

В. РЫБИН,
директор завода «Алтайсельмаш».

Алтайский машиностроительный институт в 1945 году

В трудных условиях военного времени, в начале 1942 года, работники института, его профессора и преподаватели начали организацию первого индустриального института в Алтайском крае.

В новый 1945 год наш институт вступает обогащённый опытом трёхлетней работы на новом месте, с большими перспективами дальнейшего развития лабораторной базы, роста организованности и повышения качества обучения. В 1945 году мы организуем три новых лаборатории: станков, автомобильную и тракторную.

В области учебной работы основной задачей в 1945 году ставится повышение качества учёбы и укрепление учебной дисциплины.

Особое внимание мы должны будем обратить на усиление идейно-политической работы среди студентов, на изучение ими марксизма-ленинизма.

В 1945 году институт должен выполнить около 20 научных работ, среди которых есть очень интересные с точки зрения возможности их практического использования в промышленности. Так, работа доцента орденоносца В. М. Ильяшенко имеет целью дать научно-обоснованные правила и указания для составления графиков совмещения станков при многостаночном обслуживании. Работа доцента Б. С. Пятигорского имеет целью применить газ для вапранок. Доцент И. Б. Барский, совместно с работниками Алтайского тракторного завода, работает над улучшением конструкции трактора. Ряд работников (проф. Гурвич А. И., доцент Говоров Н. А. и др.) работает над другими темами.

Положительный опыт дала совместная научная конференция инженерных работников Алтайского тракторного завода с работниками нашего института, проведенная в августе 1944 года. Практику эту мы будем продолжать.

Связь с промышленностью Алтайского края, с заводами Барнаула путём участия заводских работников в научных конференциях и дискуссиях поможет нам в разработке важных научно-технических проблем.

Партия и правительство создают все условия для нормальной и плодотворной работы института. Нет сомнения, что учёные и студенты нашего института в 1945 году ответят на это новыми достижениями в подготовке кадров, в развёртывании научной работы, в помощи промышленности Алтайского края.

Л. ИСАКОВ,
директор Алтайского машиностроительного института.

Каким будет Алтайский сельскохозяйственный институт в 1945 году

В Алтайский край наш институт переехал в мае 1942 года и два года работал в селе Павловском. Из-за недостатка помещений, оторванности от центра края он не мог там развернуть свою работу широко и в октябре—ноябре 1944 года переехал в г. Барнаул.

В 1945 году необходимо не только окончательно укрепить наш институт, но и преобразовать его внешний и внутренний облик. Институт разместился в трёх зданиях. Садик на площади перед ним также перешёл институту и уже в этом году будет реконструирован в образцовый коллекционный ботанический сад. Кругом сада через 4—5 лет вырастут четыре четырёх- и пятиэтажных каменных здания с большим количеством надворных построек и учебным скотным двором. Будет построено общежитие на 450 студентов. Рядом с институтом, на берегу реки Барнаулки, в этом году будет создан коллекционный питомник культурных растений. Здесь будет выращиваться несколько тысяч видов и сортов растений. Для учебных целей и организации научной работы предполагается иметь большое хозяйство.

Институт уже сейчас ведёт большую работу по повышению квалификации командиров сельского хозяйства края. Через его аудитории и лаборатории пройдут свыше 2300 слушателей.

В целях показа работы передовиков сельского хозяйства и научно-исследовательской работы, в институте организован сельскохозяйственный музей (агрокабинет). Он будет, как в зеркале, отражать достижения сельского хозяйства края и будет учить широкие массы работников сельского хозяйства новым приёмам агротехники.

Наш институт готовит агрономов, зоотехников и агрономов по защите растений от вредителей. Предполагается, что в будущем в нём будет открыт еще факультет механизации сельского хозяйства и общее количество студентов будет доведено до 1200 человек с ежегодным выпуском 250 специалистов.

С переводом института в Барнаул стала значительно теснее связь его с руководящими организациями. Специалисты института — непременные участники всех сельскохозяйственных совещаний (плановых и технических) крайкома, горкома, крайзо, трестов.

Большое внимание сейчас уделяется вопросам пропаганды сельскохозяйственных знаний в связи с подготовкой к весне. Один—два раза в неделю профессора института выступают по радио и участвуют в рассмотрении планов посевной и развития животноводства в отдельных подсобных хозяйствах и совхозах. Работники института выступают с докладами на общебиологические и специальные темы, как лекторы городского лекционного бюро.

Наш край и город получили большое культурное учреждение. Его работа, несомненно, быстро скажется на повышении урожая полей и увеличении продуктивности животноводства. Алтайский сельскохозяйственный институт может и должен быть гордостью края.

И. ЛАРИН,
профессор, зам. директора института по учебной и научной работе.

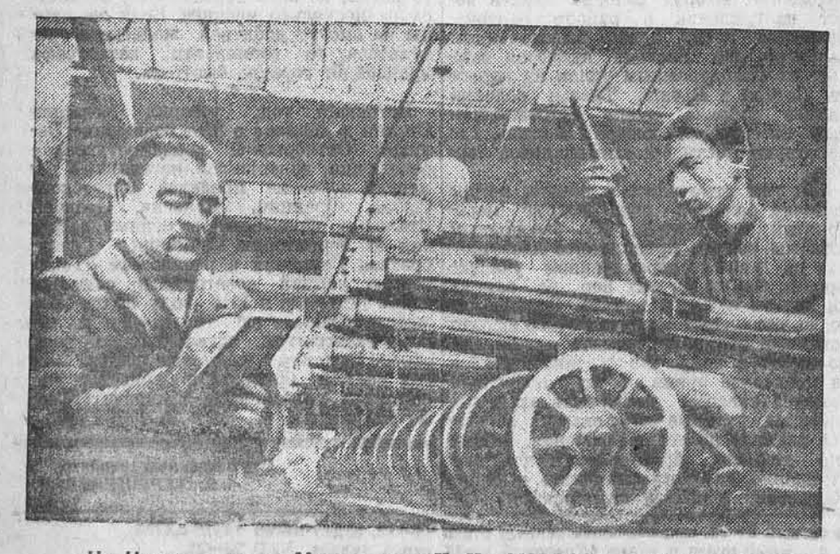

На Н-ском заводе. Мастер цеха И. Н. МОРОЗОВ (слева) и слесарь А. А. АБРАМОВ, проверяют пулемёты, готовые к отправке на фронт.
Фото П. Лисенкина (Фотохроника ТАСС).

БУДЕМ БОРОТЬСЯ ЗА ПЕРВЕНСТВО В КРАЕ

Трактористы, рабочие и служащие Старо-Бешевской МТС, Сталинской области, Украинской ССР, в своём обращении призывают всех трактористов, комбайнеров и работников машинно-тракторных станций вступить в социалистическое соревнование за досрочное и высококачественное выполнение плана ремонта тракторов, комбайнов, молотилок и прицепного инвентаря, чтобы отличной подготовкой к севу помочь колхозам завоевать высокий урожай в 1945 году.

Включаясь во Всесоюзное социалистическое соревнование, коллектив нашей МТС взял обязательство образцово подготовиться к весеннему севу и как на ремонте тракторов и комбайнов, так и на полевых работах в 1945 году бороться за первенство в крае. Свои обязательства мы подкрепляем конкретными делами.

По плану в IV квартале мы должны были отремонтировать 22 трактора. Встав на новогоднюю стахановскую вахту, ремонтники нашей мастерской к первому января отремонтировали 61 трактор. Нам осталось отремонтировать 5 тракторов, которые полностью будут подготовлены к работе не позднее 10 января. К этому же сроку мы отремонтируем и прицепной сельхозинвентарь.

Работа в нашей мастерской организована бригадно-узловым методом и не прекращается круглые сутки. Все бригады и в отдельности каждый ремонтник соревнуются друг с другом. Выполнение двух—трёх норм стало у нас обычным явлением. В ремонте машин мы организовали своеобразный поток: следим, чтобы ни на одном узле, ни у одного рабочего не было ни минуты простоя из-за недостатка тех или других частей и деталей.

Наладили реставрацию старых и изготовление новых деталей. На этой работе слесарь тов. Баранов и токарь тов. Усачёв выполняют по три—три с половиной нормы.

В организации действенного соревнования в мастерской мне оказывает большую помощь парторганизация и её секретарь тов. Саяпин. В цехах мастерской вывешены лозунги, налажен регулярный выпуск стенгазеты, боевых листков и молний. Кроме доски показателей, ход соревнования отражается в диаграммах. Ежедневно по два часа все ремонтники занимаются техучёбой.

Одновременно с завершением ремонта тракторов мы начали ремонт комбайнов. Одиннадцать из них нами уже отремонтированы. Ремонт остальных 22-х закончим к 15 марта.

К началу сева МТС будет обеспечена полностью горючим: 70 процентов требуемого уже завезено.

Коллектив механизаторов мы пополняем за счёт подготовки работников на курсах и в школах механизации. На курсах при МТС обучается 43 человека, вместо 30 по плану.

Работники нашей МТС приложат все силы, чтобы в 1945 году помочь колхозам быстро и высококачественно провести весенний сев и получить высокий урожай.

П. НАКОНЕЧНИКОВ,
ст. механик Корчинской МТС, Шарчинского района.

Повысим урожай хлебов и продуктивность животноводства

1944 год наш колхоз «Пятилетка», Шипуновского района, закончил успешно. Досрочно выполнены и перевыполнены все планы и задания по поставкам стране и фронту хлеба и других сельскохозяйственных продуктов. Задачи, поставленные товарищем Сталиным перед колхозным крестьянством, мы выполнили с честью.

Вступая в новый 1945 год, мы ставим перед собой задачу добиться дальнейшего укрепления хозяйства колхоза. Это даст нам возможность усилить помощь нашей любимой Родине.

В полеводстве мы поставили себе целью повысить урожай хлебов. Колхозники и колхозницы сейчас работают на подготовке семян, на снегозадержании и собирают удобрения.

Известно, что основой хорошего урожая являются прежде всего семена. Поэтому семенной участок мы закрепили за звеном, которым руководит опытная колхозница Татьяна Ишутина. Её звено производит тщательный отбор семян, проводит на своём участке снегозадержание, собирает удобрения. 20 центнеров золы уже собрано. На семенной участок будет вывезено не менее ста тонн навоза.

Колхозное тягло мы дополним за счёт рабочих волов. Их у нас сейчас 10 пар. К весне будет 14 пар. Кроме того в этом году мы вырастим ещё 7 пар волов.

Организуем дальнейшее развитие животноводства и повышение его продуктивности. В 1944 году колхоз сдал сверх плана 150 центнеров молока. Обсудив обязательства животноводов края в соревновании с Омской областью, работники животноводства нашего колхоза во главе с заведующей Пелагеей Селивановой единодушно решили включиться в соревнование. План воспроизводства колхозом уже выполнен по всем видам скота. Вместо пятидесяти дойных коров мы имеем 62. Кормами скот обеспечен. На этом участке мы также несомненно добьёмся новых успехов в 1945 году. Для молодняка построим новый двор на 70 голов.

Одновременно мы постараемся расширить и другие отрасли колхозного хозяйства. Пасеку с 55 пчелосемей доведём до 65 семей.

Под колхозным садом у нас занята площадь 37,8 гектара. Наш садовник Василий Гаманенко взял обязательство расширить сад под яблонями на один гектар и заново заложить питомник.

Нами запланировано в 1945 году переоборудовать заново колхозный клуб, который будет являться центром культурной и массово-политической работы.

Таковы вкратце наши планы на 1945 год.

И. ПАНТЕЛЕЕВ,
председатель колхоза «Пятилетка», Шипуновского района.

Надою по 2650 литров молока в среднем на корову

Дояркой в Озерском молсовхозе я работаю 8 лет. Задание по надою молока ежегодно перевыполняю. В 1941 году меня наградили значком «Отличника социалистического соревнования Наркомсовхозов СССР». В 1944 году наш совхоз получил переходящее красное знамя Наркомата совхозов СССР и ВЦСПС. В достижении этих успехов есть доля и моего труда. До января я надоила в среднем на фуражную корову свыше 25 центнеров молока.

Наш край вступил в соревнование с Омской областью за лучшие показатели в развитии и повышении продуктивности животноводства. В это соревнование я включилась и взяла обязательство за год надоить в среднем на фуражную корову не менее 2650 литров молока.

В моей группе 12 коров. Кормлю их сама, пою по шесть раз в сутки и только водой комнатной температуры. Уборку в стойлах провожу по нескольку раз в день. Ежедневно коров чищу, а в тёплое время и мою.

Большое значение имеет и дойка коров. Например, корова «Примка» давала по 15 литров молока. Когда же я перешла на шестикратную дойку её, она стала давать по 20 литров молока в день. Так же добилась повышения надоя молока и от двух других коров. При дойке вымя коров массирую. Таким же путём буду добиваться надоя других коров.

Всё это дает мне уверенность, что взятое мною обязательство будет выполнено. Призываю доярок совхозов и колхозов последовать моему примеру. Ведь нет никакого секрета в деле надоя коров. Надо только работать, не покладая рук, как учит товарищ Сталин. А для нас нет ничего более почётного, как выполнение указаний нашего вождя и учителя товарища Сталина.

М. КАЛУГИНА,
доярка Озерского совхоза, Чарышского района.

С НАСТУПАЮЩИМ!

Плакат худ. М. Шипулина, выпущенный издательством «Алтайская правда».

НОВОГОДНИЕ ПОДАРКИ

490 „красных стрел" диспетчера Коробейникова

По всему отделению идёт слава о диспетчере тов. Коробейникове — мастере скоростного продвижения поездов. Чёткий, исполнительный командир, тов. Коробейников умело, по графику продвигает поезда с важным грузом. Машинисты знают, что во время дежурства тов. Коробейникова они будут продвигаться быстро, без непроизводительных задержек.

За 1944 год тов. Коробейников провёл «красными стрелами» 490 поездов. Среднесуточный пробег поездов у него за год составил 653 километра, при норме 600 километров.

Машинист Левичев сэкономил 10 вагонов топлива

Лучшие машинисты Рубцовского отделения встречают Новый год перевыполнением всех производственных измерителей. Машинист-орденоносец тов. Левичев за 1944 год сэкономил 10 вагонов топлива. Знатный машинист водит поезда по наркомовскому графику. Следуя примеру тов. Левичева, большой экономии добились машинисты тт. Суханов и Иевлев.

Недавно в одну из поездок тов. Суханова в топке его локомотива лопнул колосник. Надо было ставить паровоз на ремонт в депо. А это на много часов задержало бы доставку срочного груза. Тов. Суханов сам решил произвести ремонт. Он влез в неостывшую еще топку и при помощи машиниста тов. Мамаева за 20 минут сменил колосник. Угольный маршрут ушел по назначению во-время.

Из личных запасов

Колхозники сельхозартели «Красный восход», Грязнухинского района, в новогодний подарок героическим воинам Красной Армии сдали из личных запасов 380 пудов хлеба. Председатель колхоза тов. Каньшин и колхозник тов. Соломатов сдали по 12 пудов каждый. Многие колхозники и среди них 58-летняя М. И. Батаева сдали по шесть пудов.

36 пудов хлеба в фонд Красной Армии сдали из личных запасов члены звена высокого урожая колхоза «Красный пахарь». Звеньевая тов. Блинова и члены звена тт. Каширина, Низанцова, Одинокова, Илларионова и Попова сдали по шесть пудов каждая.

Перевыполнен план IV квартала

Вступая в осенне-зимний сезон 1944—45 г., коллективы предприятий треста «Запсибтранлес» поставили перед собой задачу досрочно выполнить план осенне-зимних лесозаготовок. Лесники Алтая умеют держать свое слово: план IV квартала по предприятиям треста выполнен по заготовке леса на 105 процентов, по вывозке — на 100 процентов, по крепежу — на 130 процентов. Значительно перевыполнен план по специальным заданиям.

Мясо и молоко сверх плана

Хорошо организована работа на животноводческих фермах колхоза «Шестой с'езд Советов», Кулундинского района. Весь скот находится в тёплых, чистых и светлых помещениях. У ферм сосредоточен трёхмесячный запас кормов. Животновод тов. Бровко с работниками ферм систематически проводит читки газет и беседы, организует соревнование за лучшие показатели в работе.

1944 год колхоз завершил перевыполнением плана развития животноводства по всем видам скота. При плане 93 центнера государству сдано 342 центнера мяса. Молока по плану надо было сдать 250 центнеров, а колхоз сдал 411 центнеров.

В КУЗНИЦЕ ФИНИФТИ

Горным делом на Алтае начали заниматься в глубокой древности. Ещё полулегендарное племя «чудь» производило орудия труда и охоты из камня. Позднее по копям этого племени были обнаружены многие месторождения полезных ископаемых.

В 1726 году уральский горнопромышленник Акинфий Демидов построил первый на Алтае Колывано-Воскресенский завод для плавки меди и серебряно-свинцовых руд, богатых содержанием золота.

Дела завода шли успешно и, чтоб ещё шире развернуть производство, на Алтай была послана правительственная комиссия. Комиссия обнаружила, помимо рудных ископаемых, богатейшие залежи мрамора, яшм, порфиров, кварцев и агатов.

Дальнейшее изучение Алтая особенно усилилось во второй половине XVIII столетия. Поисковые партии натуралиста Петра-Симона Палласа и французского учёного Петрена обнаружили богатейшие залежи берилла в Тигирекских белках.

Однако большая отдаленность от столицы и отсутствие путей сообщения чрезвычайно затрудняли промышленную разработку полезных ископаемых.

В 1789 году работы по выплавке серебра прекратились и через три года на месте завода была построена Колыванская шлифовальная фабрика, которая существует до настоящего времени.

За первое же столетие существования фабрикой были изготовлены непревзойденные по красоте произведения искусства, имеющие мировое значение.

Колоссальная ваза из зеленовато-волнистой ревневской яшмы, украшающая одну из зал Эрмитажа, замечательна по массивности монолита, из которого она сделана, и в этом отношении представляет собой уникум, не имеющий соперников ни в одном из музеев мира. Достаточно сказать, что она имеет в большом диаметре пять метров и весит двадцать тонн. На изготовление ее было затрачено четырнадцать лет.

В Эрмитаже хранится и вторая ваза эллиптической формы, созданная по рисунку знаменитого художника Кваренги. На изготовление её было затрачено огромное количество труда. Яшмовый монолит для вазы был доставлен на завод четырьмястами рабочих, а обработка длилась свыше четырёх лет.

В 1879 году была выпущена самая замечательная, по тщательности отделки, ваза высотою около трёх метров. Как особо художественное и ценное произведение искусства, она была преподнесена в дар городу Парижу. Ваза изготовлялась под руководством управляющего фабрикой художника Злобина. Улица, на которой жил этот замечательный художник, носит сейчас название Парижской.

Всего на фабрике было изготовлено свыше 247 ваз и большое количество других изделий.

Колонны в зале примитивов в Эрмитаже сделаны также на Колыванской фабрике. В Ленинграде, в Петропавловском соборе есть несколько саркофагов из колыванских яшмовых монолитов. Большой камень для изготовления саркофага Александру II был доставлен на фабрику при помощи 250 человек рабочих.

О ценности изделий Колыванской фабрики свидетельствует высокая оценка, данная жюри Всемирной Лондонской выставки, в которой говорится, что подобных произведений искусства не давал никто со времён древних греков и римлян.

Залежи сырья на Алтае неисчерпаемо велики, причем встречающиеся здесь яшмы и порфиры имеют самые различные оттенки. Пестрые узоры образуют контуры и очертания своеобразных картин, как бы нарисованных природой.

В непосредственной близости от Колывани имеются большие запасы различных сортов мрамора — белого, как снег, серого и красного.

Встречающиеся на Белорецком, Ревневском и других месторождениях яшмы и порфиры имеют самые различные оттенки.

В Тигирекских белках, в 55 километрах от Колывани, на высоте свыше двух тысяч метров над уровнем моря, среди диких гранитных россыпей, обнажающихся из-под снега, находится знаменитое месторождение горного хрусталя, аквамарина и берилла.

Ослепительно сверкают и переливаются на солнце бриллиантовые кристаллики снежинок, задумчиво шумят вечнозеленые пихты, и внизу, перекатывая камни, бешено мчится горный поток... Глубокие ущелья, отвесные склоны и беспорядочное нагромождение скал чрезвычайно затрудняют доставку сырья на фабрику.

Труднодоступна и Коргонская каменоломня, расположенная в ущелье, имеющем склоны в 45 и более градусов. Добытые камни доставляются в Колывань по реке Коргону, причём спуск их на воду производится весьма оригинальным способом. Спиливается целое лиственничное дерево, у которого наполовину срубаются сучья. К вершине дерева привязывается камень и сбрасывается вниз. Дерево замедляет падение и предохраняет камень от раскалывания.

Сейчас на Колыванском заводе из камней, помимо технической продукции, выпускаются разнообразные ювелирные изделия в металлической, серебряной и позолоченной оправе. Благодаря правильной организации труда и внедрению рационализаторских предложений, годовая производственная программа заводом была выполнена ещё к 27-й годовщине Октября.

Завод работает над выпуском внеплановой продукции, не забывая о помощи колхозам, совхозам района — он изготовляет запасные части к сельскохозяйственным машинам.

Ведущую роль на заводе занимают комсомольцы. Комсомольско-молодёжная бригада Надежды Страус систематически перевыполняет нормы выработки. Соревнованием охвачены все цехи. Большую работу по расширению ассортимента выпускаемой продукции и внедрению в производство рационализаторских предложений проводят главный механик завода Николай Александрович Грибский и главный инженер Арсений Иванович Гурьянов.

Под их руководством смонтирован электросварочный аппарат, позволяющий во много раз увеличить производительность труда. В электропечи, сконструированной по инициативе и под руководством тт. Гурьянова и Грибского, производится плавление разноцветного стекла, из которого, после штамповки и шлифовки, делаются различного рода вставки для ювелирных изделий.

Летом 1944 года здесь была организована добыча торфа и теперь завод не испытывает недостатка в топливе.

В 1945 году намечено значительно расширить ассортимент выпускаемой продукции.

Однако далеко не все имеющиеся возможности используются. Сырьевая база Колыванской фабрики позволяет в гигантских масштабах развить производство разнообразных изделий, начиная от ваз и канделябров до мелких ювелирных и технических изделий, включая облицовочные плиты и колонны для монументального строительства.

А. ДЗЮИН.

От Советского Информбюро

Оперативная сводка за 29 декабря

В течение 29 декабря на территории ЧЕХОСЛОВАКИИ, юго-восточнее города ЛУЧИНЕЦ, наши войска с боями продвигались вперед и заняли населенные пункты ШИД, ЧОМА, БЬЕНА, ШЕРЕГ, ГАЙНАЧКА, ЯБЛОНИЦА, СТАРАЯ БАШТА и железнодорожную станцию ШИД.

Северо-восточнее чехословацкого города ШАХЫ наши войска, в результате наступательных боев, овладели населенными пунктами МАЛАЯ ЧАЛОМИЯ, ХРАСТИНЦЕ, ЛЕСЕНИЦЕ, ОПАТОВЦЕ, БАТОРОВА, НЕНИНЦЕ, СЕЛЯНИ. Одновременно юго-западнее ШАХЫ наши войска, форсировав реку ГРОН, захватили плацдарм на западном берегу реки с населенными пунктами НАНА, ПАРКАНЬ. По уточненным данным, в боях при уничтожении группировки противника между реками ИПЕЛЬ и ГРОН за 27 и 28 декабря наши войска взяли в плен свыше 6 тысяч немецких солдат и офицеров, из них 4500 только за 28 декабря. Противник оставил на поле боя до 5 тысяч трупов своих солдат и офицеров.

В районе БУДАПЕШТА наши войска, продолжая бои по уничтожению окружённой группировки противника, ворвались в западную часть города, где заняли несколько кварталов. Одновременно наши войска вели успешные бои по уничтожению окружённых частей противника в горно-лесистом районе в излучине ДУНАЯ, севернее БУДАПЕШТА и заняли населенные пункты ЛЕАНИФАЛУ, ТАХИ-ТОТФАЛУ, ДУНА-БОГДАНЬ, ВИШЕГРАД, ПИЛИШСЕНТЛАСЛО, ПИЛИШСЕНТЛЕЛЕК. В этом районе в боях за 28 декабря наши войска взяли в плен 2 тысячи 200 венгерских солдат и офицеров.

На других участках фронта — поиски разведчиков и в ряде пунктов бои местного значения.

За 28 декабря наши войска на всех фронтах подбили и уничтожили 99 немецких танков. В воздушных боях и огнем зенитной артиллерии сбито 14 самолетов противника.

Оперативная сводка за 30 декабря

В течение 30 декабря юго-восточнее и южнее города ЛУЧИНЕЦ наши войска овладели на территории ЧЕХОСЛОВАКИИ населенными пунктами ШАВОЛЬ, ФИЛЯКОВО, БИСКУПИЦЕ, РАДЕВЦЕ, ЧАКОНОВЦЕ и железнодорожными станциями ФИЛЯКОВО, РАДЕВЦЕ, а также с боями заняли на территории ВЕНГРИИ населенные пункты ЛАПУЙТЕ, КУТАШ, КАРАНЧ-КЕСИ, КАРАНЧ-ШАГ, ЕНДРЕФАЛВА, ДОЛАНЬ, ПЕШТЕНИ ПУСТА. Одновременно юго-западнее ЛУЧИНЕЦ наши войска заняли на территории Чехословакии населённые пункты ЗАГОРА, ЖЕЛОВЦЕ, БЕЛУЙЯ, ДРЕНОВО, ЧАБРАДСКИ ВРБОВОК. В боях за 29 декабря в этом районе наши войска взяли в плен 1.300 немецких и венгерских солдат и офицеров.

По уточнённым данным, в боях при ликвидации группировки противника между реками ИПЕЛЬ и ГРОН, юго-западнее города ШАХЫ наши войска нанесли противнику следующие потери в живой силе и технике — УНИЧТОЖЕНО: танков и самоходных орудий — 153, бронемашин — 23, бронетранспортеров — 84, орудий разных калибров — 87, миномётов — 142, пулемётов—243, автомашин — 250. Противник потерял только убитыми — 7.600 солдат и офицеров. Нашими войсками ЗАХВАЧЕНО: танков и самоходных орудий — 54, бронетранспортеров — 17, орудий разных калибров — 62, минометов — 40, пулеметов — 230, паровозов — 8, вагонов — 219, складов с боеприпасами — 30. Взято в плен не 6.000, как об этом сообщалось ранее, а 7.550 немецких солдат и офицеров.

В районе БУДАПЕШТА наши войска вели упорные бои по уничтожению окруженной группировки противника, в ходе которых овладели несколькими кварталами в западной и восточной части города. Одновременно наши войска завершали ликвидацию окружённых частей противника в излучине ДУНАЯ северо-западнее БУДАПЕШТА. В боях за 29 декабря в этом районе наши войска взяли в плен 1.258 немецких и венгерских солдат и офицеров.

На других участках фронта существенных изменений не было.

За 29 декабря наши войска на всех фронтах подбили и уничтожили 98 немецких танков. В воздушных боях и огнем зенитной артиллерии сбито 56 самолетов противника.

* * *

В Чехословакии, юго-восточнее города Лучинец, бойцы Н-ской части блокировали населенный пункт Филяково — опорный пункт обороны противника. Наши подразделения предприняли стремительную атаку и после ожесточенного боя овладели селением Филяково, расположенным в 12 километрах от города Лучинец. Истреблено две роты вражеских солдат и офицеров, уничтожено 3 немецких танка и 2 самоходных орудия. Юго-западнее города Лучинец наши войска выбили немцев из нескольких населенных пунктов. Противник предпринял 4 контратаки, но был отброшен с большими для него потерями.

* * *

В районе Будапешта наши войска вели бои по уничтожению окруженной группировки противника. На левом берегу Дуная советские части подошли к основному оборонительному рубежу внутреннего обвода города Будапешта. Советские бойцы в ходе упорных боев преодолевают одну за другой линии траншей, минные поля и проволочные заграждения, через которые гитлеровцы пропустили электрический ток высокого напряжения. Мощными ударами наши войска прорвали укрепленный район противника и заняли несколько кварталов города. Штурмовые группы наших бойцов, усиленные орудиями, выбивают немцев из домов, превращенных в доты. Подразделение офицера Лебедя, продвигаясь вперёд, уничтожило 30 вражеских пулеметов, установленных на чердаках и в подвалах. Гвардейское подразделение офицера Шаповалова разгромило группу противника и захватило у немцев 9 орудий, 4 бронетранспортера и 34 пулемета. Гвардейцы стрелкового батальона капитана Левченко, при поддержке танкистов подразделения старшего лейтенанта Григорьева, уничтожили 2 немецких самоходных орудия, 20 полевых орудий и истребили более 200 гитлеровцев.

На правом берегу Дуная наши войска заняли несколько кварталов и 10 промышленных предприятий Будапешта. Противник, опираясь на городские строения, ведет сильный огонь и часто переходит в контратаки. Советские артиллеристы подавляют огневые точки немцев. Наши подразделения выбивают гитлеровцев из укрепленных домов. По неполным данным, за день уничтожено 3.600 вражеских солдат и офицеров, сожжено и подбито 20 немецких танков и самоходных орудий. Захвачено у немцев 6 танков, 100 пулемётов, 6 паровозов, 170 вагонов, 626 автомашин, 100 авиационных и автомобильных моторов, несколько складов и другие трофеи.

Севернее Будапешта наши войска всё более и более сужают район, в котором находятся загнанные в леса части противника. При проческе лесов захвачено в плен много немецких солдат и офицеров. Подразделения Н-ской части окружили и обезоружили 200 немцев. Бойцы другой нашей части взяли в плен 330 гитлеровцев.

С различных участков фронта продолжают поступать сообщения о героических подвигах советских воинов. Экипаж самоходного орудия командира Козловского завязал бой с четырьмя немецкими танками. Отважные бойцы подбили 2 вражеских танка. Остальные немецкие танки быстро отступили. Бронебойщик гвардии красноармеец Шаларь с близкой дистанции уничтожил танк и убил двух танкистов противника. Пулеметчик Геннадий Бирюков, отражая вражескую контратаку, огнем из пулемета истребил до 50 немцев.

* * *

В Восточной Пруссии наши войска вели огневой бой с противником. Разрушено несколько дзотов и блиндажей, уничтожено 5 орудий и минометная батарея немцев. Шесть снайперов Н-ской части за день уничтожили 10 немецких солдат. Гвардии рядовой Трояновский истребил трех гитлеровцев, гвардии старшина Светьев и гвардии рядовой Медяный уничтожили по два немца каждый. Летчики-истребители гвардии лейтенанты Бойков и Белокудренко атаковали и подожгли немецкий воинский эшелон. Продолжая полет, летчики сбили транспортный самолет противника «Юнкерс—52».

* * *

Авиация Краснознаменного Балтийского флота потопила в Данцигской бухте сторожевой корабль противника.

(Принято по радио).

Передача главных военных преступников Болгарии болгарскому правительству для суда над ними

В связи с началом судебных процессов над преступниками войны в Болгарии, болгарское правительство обратилось к советскому правительству с просьбой о передаче ему для осуществления правосудия взятых под стражу командованием советских войск в Болгарии лиц, являющихся главными виновниками вовлечения Болгарии в войну против Об'единённых Наций.

Советское правительство, с согласия правительств Великобритании и Соединённых Штатов Америки, удовлетворило просьбу болгарского правительства и передало ему: бывших регентов Болгарии — 1. князя Кирилла Преславского Сакас-Кобург-Готского, 2. проф. Филова Богдана, 3. генерала Михова Николу, бывших министров Болгарии — 4. Бажилова Добри, 5. Габровского Петра, 6. Васильева Демитра. 7. Шишманова Демитра, 8. Драганова Парвана, 9. Муравиева Константина, 10. генерала Хаджи Петкова Николу, 11. генерала Лукаш Константина.

(ТАСС).

(Принято по радио).

Похороны Клавдии Ивановны Николаевой

В ночь на 30 декабря состоялась кремация останков Клавдии Ивановны Николаевой. С утра вчера урна с прахом покойной была установлена в помещении ГУМ'а и снова, как и накануне, людской поток нескончаемой вереницей проходил мимо траурного постамента.

Красные знамёна, обвитые чёрным крепом, склонились над урной, покоящейся на высоком постаменте. У его подножья — хорошо знакомый всему советскому народу портрет покойной.

В 13 часов доступ в зал прекращается. В зале остаются товарищи по работе, друзья, ближайшие родственники. Не умолкая, звучат скорбные звуки траурных мелодий. Товарищи Шверник, Кузнецов, Попов, Вышинский, Шкирятов, Лозовский, Горкин, Майский и другие снимают катафалк с урной с постамента. Траурная процессия пересекает Красную площадь, где выстроились воинские части и делегации трудящихся Москвы, и направляется к мавзолею Ленина.

На трибуну мавзолея поднимаются товарищ В. М. Молотов, тт. Н. М. Шверник, В. В. Кузнецов, Г. М. Попов, А. Я. Вышинский, М. Ф. Шкирятов, С. А. Лозовский и другие. Председатель исполкома Московского городского Совета депутатов трудящихся тов. Г. М. Попов открывает траурный митинг. Он предоставляет слово от имени Центрального Комитета ВКП(б) и Совнаркома СССР тов. Н. М. Швернику.

Затем выступают Председатель ВЦСПС тов. В. В. Кузнецов и тов. М. В. Сарычева.

Траурный митинг окончен. Траурная процессия направляется к кремлевской стене. Тов. Шверник устанавливает урну в нишу, раздаётся троекратный залп. Звуки траурных мелодий сменяются звуками Государственного Гимна Советского Союза. Рядом с мраморной доской на нише, где замурован прах Ем. Ярославского, появляется доска с высеченными на ней золотыми буквами:

Клавдия Ивановна
НИКОЛАЕВА
18.6.1893
28. 12.1944.

Начались школьные новогодние каникулы. Советские дети весело проводят свой любимый зимний праздник. На площадях нашего города, в просторных школьных залах, в детских садах — всюду зажглись яркие новогодние елки. На снежных горках, карнавалах, ледяных дорожках, у блестящих елок будет отдыхать и развлекаться советская счастливая детвора.

НА СНИМКЕ: новогодняя ёлка в Барнаульском детском саду № 2.

СЧАСТЛИВЫЕ ДЕТИ

В ДЕТСКОМ САДУ

Радостно встретят Новый год дети рабочих и служащих завода имени газеты «Правда» в детском саду № 15. Они будут петь, играть, танцовать вокруг нарядной красавицы-ёлки. Некоторые из них выступят в концерте художественной самодеятельности. Таля Сафронова, Рита Мотикова, Галя Колпакова, Лиля Ивачёва, Валя Новокрещенова, Люся Осколкова исполнят танец «Снежинки», Сталя Ченцова и Алик Рудаков расскажут стихотворения «Имя вождя» и «На санках». Русская народная песня «Как на тоненький ледок» будет исполнена малышами в костюмированной инсценировке. Детский хор исполнит «Песню о Сталине» и «На Родине счастливой».

В заключение Дед-Мороз принесёт детям новогодние подарки-игрушки и сладости. Дети фронтовиков получат от Деда-Мороза платья и костюмчики.

ЕЛКА В ШКОЛЕ

Давно готовились к встрече Нового года учащиеся 8-й Барнаульской женской средней школы.

Над входом в здание — красочный плакат: «С Новым годом!» А дальше панно—Дед-Мороз детям несёт поздравительные телеграммы с фронта.

В зале красивая, нарядная, ярко освещённая ёлка.

Приветливый Дед-Мороз ласково поздравляет школьниц с Новым годом.

Весело проведут девочки новогодний вечер. Они будут петь, играть, веселиться. Каждая получит от Деда-Мороза подарок.

Для учащихся старших классов 8-й женской и 1-й мужской средних школ устраивается бал-маскарад. В большом концерте художественной самодеятельности на бале выступят учащиеся обеих школ. Концерт дадут и артисты краевого драматического театра.

КЛУБ — ДЕТЯМ

В новогоднем уборе красавица-ёлка. Сколько счастья и радости принесёт она детям!

Замечательную ёлку для своих детей устроил коллектив Барнаульского меланжевого комбината.

В клуб комбината придут дети школьного и дошкольного возраста. Детские кружки художественной самодеятельности выступят в концерте: хор исполнит песни советских композиторов, чтецы-декламаторы прочтут стихотворения, рассказы, драматические кружки поставят инсценировки, скетчи, пьески.

После концерта дети просмотрят кинокартину и выступления артистов цирка.

РАСТУЩАЯ ЕЛКА

Государственный цирк готовит для детей города специальные детские представления. Программа начинается парадом-прологом. Затем дети просмотрят большое цирковое представление вокруг постепенно вырастающей нарядной, сверкающей огнями ёлки. Роль Деда-Мороза исполняет артист Бенинсон, клоунаду ведёт артист Шатиров. Представление для детей подготовлено под руководством художественного руководителя цирка артиста Дрытина.

РАЙОННЫЕ ЕЛКИ

Во всех районах Барнаула для детей школьного и дошкольного возраста устраиваются ёлки. В гости к детям приедут артисты драматического и кукольного театров, цирка и филармонии.

ЗА РУБЕЖОМ

Военные действия в Западной Европе

ЛОНДОН, 29 декабря. (ТАСС). В сообщении штаба верховного командования экспедиционных сил союзников говорится:

Патрули противника активно действуют на реке Маас (в Голландии). На северном фланге немецкого выступа в Арденнах нажим врага между Ставло и Оттоном уменьшился. После ожесточённых боёв союзники снова заняли Манэ, Грамениль и Юнэн. Вражеские атаки между Оттоном и Маршем отражены с тяжёлыми потерями для немцев. Дальше к западу проводится уничтожение окружённых войск противника. Взято свыше 1.000 пленных и захвачено много техники, в том числе танки.

Изолированные отряды противника оказывают ожесточённое сопротивление в районе Сент-Юбер. Войска союзников, соединившиеся с союзными частями в Бастони, вступили в город. Дальше к юго-западу союзники достигли предместий Сирбре, а к югу очистили от противника Омпр. Ожесточённые бои происходят в лесах к северу от Арсенуа. Войска союзников, продолжая продвигаться по южному флангу выступа, заняли ряд пунктов. Союзники переправились через реку Сюр близ Эша. В районе между Дикирхом и Эхтернахом патрули союзников достигли реки Сюр в трёх пунктах, включая Роспорт (Люксембург).

ЛОНДОН, 29 декабря. (ТАСС). В сообщении штаба вооружённых сил союзников на средиземноморском театре военных действий говорится, что в Италии, в районе долины реки Серкьо бои утихли. Операции частей 5-й и 8-й армий ограничивались действиями патрулей.

ЛОНДОН, 30 декабря. (ТАСС). В сообщении штаба верховного командования экспедиционных сил союзников говорится:

В районе Арденнского клина союзники добились некоторых успехов, в особенности на южном фланге, и отразили ряд неприятельских атак. На северном фланге клина южнее Моншау враг предпринял атаку восточнее Эльзенборна. Неприятельские части были рассеяны артиллерией прежде, чем они достигли позиций союзников. Части союзников совершили успешный рейд на неприятельские позиции севернее Льерне. Войска противника, пытавшиеся проникнуть в расположение союзников западнее Грамениля, истреблены. Несколько юго-западнее союзники подошли к окрестностям Рошфора, где враг оказывает ожесточённое сопротивление.

На южном фланге клина, в секторе Сент-Юбер—Бастонь, союзники заняли несколько населённых пунктов. Несмотря на сопротивление врага, союзники укрепились по обеим сторонам находящегося в их руках коридора, ведущего в Бастонь, и добились новых успехов западнее и восточнее Бастонь-Арлонской дороги. Несколько восточнее союзники продвинулись примерно на одну милю севернее Бавиня.

Севернее Кольмара неприятельские войска, проникшие в Сигольсхем, истреблены.

ЛОНДОН, 30 декабря. (ТАСС). В сообщении штаба вооружённых сил союзников на средиземноморском театре военных действий говорится, что в Италии, севернее Фаэнцы, части 8-й армии продолжали теснить противника восточнее реки Сенио. На остальных участках фронта 8-й и 5-й армий активно действовали патрули.

Выступление посла СССР во Франции тов. А. Е. Богомолова в парижской ратуше

29 декабря (ТАСС). Агентство Франс пресс передает, что на приеме в ратуше, устроенном Парижским Комитетом Освобождения, выступил с речью посол СССР в Париже Богомолов.

«Поездка в Москву Главы Временного Правительства Французской Республики генерала де Голля, — сказал Богомолов, — так же, как договор, подписанный Молотовым и Бидо, встретила горячее одобрение народов СССР и французского народа. Договор от 10 декабря был одобрен нашими великими друзьями и союзниками — США и Англией. Малые государства Европы почувствовали, что этот договор явился для них элементом безопасности. Только Германия — страна, враждебная демократическим державам, встретила договор с ненавистью. В системе международного сотрудничества Англии, СССР и США наш договор послужит не только прочной основой мира и европейской безопасности, но и еще больше укрепит взаимопонимание и дружбу между нашими народами».

Английская печать о создании Временного Венгерского Правительства

ЛОНДОН, 28 декабря. (ТАСС). Дипломатический обозреватель газеты «Манчестер гардиан», комментируя создание нового венгерского правительства, заявляет, что уничтожение Венгрии, как организованной вражеской силы, неминуемо. В созданном Временном Правительстве, пишет обозреватель, представлены все основные прогрессивные партии. Все эти прогрессивные партии присоединились к программе Временного Правительства, причём программа, которая должна импонировать как правым, так и левым обещает аграрную реформу и в то же время подчеркивает, что будут даны возможности для развития частной инициативы.

Газета «Иоркшир пост» заявляет, что новое венгерское правительство, создание которого возможно окажется первым шагом на пути к искуплению Венгрией своей вины перед союзниками, создано по румынскому или болгарскому образцу и, повидимому, представляет собой коалицию всех партий. Основными моментами программы нового правительства является земельная реформа и сотрудничество с союзниками.

Дипломатический обозреватель газеты «Дейли геральд» Юэр, касаясь состава Временного Национального Правительства Венгрии, пишет: «В сущности это действительно представительное правительство, состоящее из лиц, пользующихся высокой репутацией и занимающих видное положение. Такое правительство способно сплотить вокруг себя все здоровые элементы Венгрии».

Восстанавливается культурная жизнь в Югославии

БЕЛГРАД, 30 декабря. (ТАСС). После освобождения югославской столицы в городе восстанавливается культурная жизнь. Радиостанция «Свободна Югославия» сообщила о создании в Белграде государственного издательства «Просвет».

До немецкой оккупации основным издательством литературы на сербском языке было частное издательство «Агеца Кон». Немцы расстреляли его владельца Кона, сожгли всю литературу издательства и создали издательское акционерное общество «Юго-восток» во главе с немцами и их недическими прислужниками.

Государственное издательство «Просвет» будет центром книжной продукции Югославии. Через месяц ожидаются первые книги нового издательства.

Впервые после освобождения Белграда в городе открылась выставка картин югославских художников. Профессор художественной академии Стоянович на торжественном открытии выставки указал, что главной темой произведений югославских художников-антифашистов является героическая борьба югославского народа за свою свободу и независимость.

Выставка пользуется среди населения Белграда большим успехом.

(Принято по радио).

В кинотеатрах и цирке

«РОДИНА». В розовом зале — **Весенний поток**, в голубом зале — **Парень из тайги.** В 12 час. дня в розовом зале — для детей старшего возраста — **Я черноморец**, в голубом зале — для детей младшего возраста — **Доктор Айболит** и басни Крылова **Слон и Моська** и **Квартет.**

«ОКТЯБРЬ». **Жила-была девочка.**

«ПОБЕДА». Днём **Тимур и его команда**, вечером — **Станица Дальняя.**

ГОСЦИРК. Днем — новогодняя елка для детей, вечером — большое цирковое представление.

Международный обзор

За истекшую неделю Красная Армия добилась новых серьёзных успехов в борьбе против гитлеровских захватчиков.

Советские войска, развивая наступление и нанося врагу тяжёлые удары, завершили окружение крупных сил будапештской группировки противника. Идут бои по уничтожению окружённых и расчленённых немецко-венгерских войск. Неизбежность падения Будапешта теперь уже не вызывает сомнений даже у тех, кто считал оборону немцев в этом районе непреодолимой. Немцы бросили сюда огромное количество живой силы и техники. Не считаясь с тяжёлыми потерями, они отчаянно сопротивляются, но дни их сопротивления сочтены.

Наступление советских войск снова привлекло к себе внимание мировой печати. «Мы можем быть вполне уверены в том, что германское верховное командование следит за событиями на восточном фронте взглядом, полным тревоги. С этого фронта для Германии не поступает никаких хороших новостей», — заявляет Элист, обозреватель газеты «Нью-Йорк геральд трибюн». Насколько велика тревога гитлеровцев в связи с наступлением Красной Армии свидетельствует тот факт, что они до сих пор молчат о прорыве их обороны западнее Будапешта. Они ничего не сообщают и об окружении советскими войсками будапештской группировки. Это и понятно. Потеря венгерской столицы означает для немцев не только утрату крупнейшего города. Потеря Будапешта, по мнению заграничной печати, открывает Красной Армии путь в Австрию, а также путь к Берлину — сердцу Германии. Иностранные газеты отмечают, что советские войска зашли так далеко, как об этом нельзя было и мечтать два года назад.

В свете последних успехов Красной Армии для всех очевидно, что Венгрия — последний сателлит гитлеровской Германии — ускользает из рук фашистских палачей и их приспешников. В распоряжении немецких войск осталась лишь небольшая часть венгерской территории. Клика Салаши теряет почву под ногами не только в переносном, но и в буквальном смысле слова.

На освобождённой частями Красной Армии от немцев территории Венгрии представители венгерского народа создали Временное Национальное Правительство. В состав этого правительства вошли видные военные, общественные и научные деятели, бывшие депутаты парламента, представители всех демократических политических партий страны. Новое правительство заявило, что оно считает своей важнейшей задачей мобилизацию всех сил народа на борьбу против немецких захватчиков и их преступников. Правительство в своей декларации провозгласило, что оно отменяет все антинародные законы и декреты, гарантирует демократические права и свободы, распускает антинародные организации, очистит государственные органы от немецких наймитов и привлечёт изменников родины к ответственности. Правительство обещает незамедлительно приступить к проведению земельной реформы, чтобы за счёт конфискации владений изменников родины наделить землей крестьян.

Временное Национальное Правительство порывает союз с немцами, угнетавшими венгерский народ на протяжении столетий. Оно будет, как указано в декларации, добиваться скорейшего заключения перемирия с Советским Союзом и другими свободолюбивыми державами, с которыми Венгрия находилась в состоянии войны, и возместит материальный ущерб, причинённый Венгрией Советскому Союзу и соседним народам.

Поступающие из-за границы отклики свидетельствуют о том, что и венгерский народ и общественное мнение в других странах приветствуют создание на освобождённой венгерской территории нового правительства. Американцы венгерского происхождения, входящие в состав «венгерско-американского совета борьбы за демократию» приветствуют Временное Национальное Правительство и призывают его повернуть оружие против гитлеровской Германии, помочь Красной Армии изгнать фашистов из Венгрии. Венгерский посланник в Швеции и венгерская миссия в Швейцарии заявили о своей поддержке нового правительства. Английская газета «Манчестер гардиан» заявляет, что «Временное Правительство Венгрии мобилизует нацию на борьбу против Германии».

* * *

На западном фронте гитлеровцы пытаются продолжать контрнаступление против союзных войск. По сообщению американской печати, основные операции немцев ведутся в трёх направлениях. Одна колонна стремится продвигаться юго-западнее Ставло, но она натолкнулась на сопротивление американских войск, сумевших стабилизировать положение. Вторая колонна немцев ведёт наступление в районе Бастонь. Сражения носят здесь ожесточённый характер, ибо Бастонь является важным железнодорожным узлом на дороге от Седана к Льежу. Третья колонна немцев избрала своим направлением один из секторов южнее Бастонь, где действуют части 3-й американской армии.

Как уже отмечалось в печати, немцы подняли большой шум вокруг мероприятий противника, но бесспорным остаётся то, что предпринято наступление на узком, ограниченном участке фронта, немцы до сих пор не заняли ни одного важного пункта. Больше того, на отдельных участках этого фронта союзники начинают теснить немцев. Надо иметь в виду, что установившаяся за последнее время погода позволила союзной авиации развернуть активные действия, которые могут оказать серьёзное влияние на исход сражения. Немецкие дивизии, брошенные в контрнаступление, не смогут изменить военную обстановку в пользу гитлеровской Германии. Да и сами немцы вряд ли верят в возможность своей победы. Они, повидимому, хотят лишь сорвать наступление союзных войск, а также преследуют политические цели, утешая себя надеждами на компромиссный исход войны. Гитлеровцы знают, что прорыв союзных армий к Рейну так же, как и продолжающееся наступление Красной Армии на востоке, может привести Германию к скорой и неизбежной катастрофе. Поэтому они всеми мерами стремятся избежать неминуемой развязки.

Фашистская газета «Фелькишер беобахтер» уже предостерегает немцев от излишних иллюзий. Она заявляет, что противник очень силён, располагает крупными материальными и людскими резервами и сделает всё, чтобы отбросить немецкую армию на исходные позиции. Предприняв наступление, гитлеровцы, очевидно, не задумываются над тем, к чему может привести провал их авантюры. «Если немецкое наступление в Бельгии будет удачным, — пишет стокгольмская газета «Афтонбладет», — то война, по всей вероятности, затянется на несколько месяцев. Если же немцы не смогут добиться желаемого результата, то германская катастрофа произойдёт гораздо быстрее».

* * *

Истекший год, говорил товарищ Сталин в докладе о 27-й годовщине Великой Октябрьской социалистической революции, завершился изгнанием немецких войск из пределов Советского Союза, Франции, Бельгии, Средней Италии и перенесением военных действий на территорию Германии. Гитлеровская Германия в результате об'единённых усилий советских и союзных войск потеряла в 1944 году почти все оккупированные ею территории и теперь задыхается, охваченная со всех сторон огненным пламенем войны. 1945 год должен привести и приведёт фашистских разбойников к окончательному поражению.

А. ГЛОТОВ.

Ответственный редактор Я. ТЕРЕЩЕНКО.

ТЕЛЕФОНЫ РЕДАКЦИИ И ИЗДАТЕЛЬСТВА: ответ. редактор 12—04, зам. редактора 15—48, отв. секретарь 15—84, партийный отдел, отдел промышленно-транспортный 8—30, сельскохозяйственный отдел 18—12, отдел писем трудящихся 19—22, зам. управляющего издательством 7—34, междугородний 17—78, дежурный телефон (круглые сутки) 3—46, технорук и стол заказов 3—09, главный бухгалтер, плановый отдел и отдел об'явлений 5—78, отдел кадров, АХО 20—25.

АГ 33567. Издательство «Алтайская правда», г. Барнаул, Короленко, 105. Тираж 36000 экземпляров.