



REPUBLIQUE DE GUINEE

Travail-Justice-Solidarité

MINISTERE DU PLAN ET DE LA COOPERATION INTERATIONNALE

INSTITUT NATIONAL DE LA STATISTIQUE

BUREAU CENTRAL DE RECENSEMENT

TROISIEME
RECENSEMENT GENERAL DE LA POPULATION ET DE L'HABITATION
(RGPH3)



ANALYSE DES DONNEES DU RGPH3

Thème : CARACTERISTIQUES ECONOMIQUES

Saïkou Ahmed Tidiane BALDE, Ingénieur Statisticien, INS

Alpha Amadou DIALLO, Ingénieur Démographe, INS

Edition Décembre 2017



Institut National de la Statistique



REPUBLIQUE DE GUINEE

Travail-Justice-Solidarité

**MINISTRE DU PLAN ET DE LA COOPERATION INTERNATIONALE
INSTITUT NATIONAL DE LA STATISTIQUE (INS)
BUREAU CENTRAL DE RECENSEMENT (BCR)**

**TROISIEME
RECENSEMENT GENERAL DE LA POPULATION ET DE L'HABITATION
(RGPH3)**



**Réalisé avec l'appui technique et financier
du Fonds des Nations Unies pour la Population (UNFPA),
de l'Union Européenne (UE),
de la Banque Africaine de Développement (BAD),
et du Programme des Nations Unies pour le Développement (PNUD).**



SOMMAIRE

LISTE DES TABLEAUX	7
LISTE DES GRAPHIQUES	9
LISTE DES TABLEAUX EN ANNEXE	11
SIGLES ET ABREVIATIONS.....	13
SYNTHESE DES PRINCIPAUX RESULTATS.....	15
AVANT-PROPOS	19
INTRODUCTION GENERALE.....	21
CHAPITRE 1 : CONTEXTE ET ASPECTS METHODOLOGIQUES.....	23
1.1 Contexte.....	23
1.1.1 Contexte géographique	23
1.1.2 Contexte socio-économique.....	23
1.1.3 Contexte politique	24
1.1.4 Contexte démographique.....	25
1.2 Aspects méthodologiques.....	26
1.2.1 Définition des concepts de base	26
1.2.2 Définition des indicateurs	28
1.2.3. Définition de la population de référence.....	29
1.2.4. Evaluation de la qualité des données.....	29
CHAPITRE 2 : STRUCTURE DE LA POPULATION DE REFERENCE ET SITUATION D'ACTIVITE	31
2.1 Volume global de la population de 6 ans ou plus.....	31
2.2 Disparités géographiques de la situation d'activité	32
2.2.1 Situation d'activité et milieu de résidence	32
2.2.2 Situation d'activité et région de résidence.....	32
2.3 Disparités sociodémographiques et socio-économiques de la situation d'activité	33
2.3.1 Situation d'activité et groupe d'âges économiques	33
2.3.2 Situation d'activité et groupe d'âges quinquennaux	36
2.4 Disparités socioculturelles de la situation d'activité	39
2.4.1 Situation d'activité et région naturelle.....	39
2.4.2 Situation d'activité et religion.....	40
2.4.3 Situation d'activité et nationalité	40
2.5 Vue d'ensemble	41
CHAPITRE 3 : POPULATION ACTIVE	43
3.1 Etat et structure de la population active.....	43
3.2 Disparités géographiques de la participation à l'activité économique	44
3.2.1 Taux d'activité et région de résidence.....	45
3.2.2 Taux d'activité et milieu de résidence	46
3.3 Disparités sociodémographiques et socio-économiques de la participation à l'activité économique.....	47
3.3.1 Taux d'activité et groupe d'âges	47
3.3.2 Taux d'activité et niveau de vie	49
3.4 Disparités socioculturelles de la participation à l'activité économique	49
3.4.1 Taux d'activité et région naturelle	49
3.4.2 Taux d'activité et religion.....	50
3.4.3 Taux d'activité et nationalité.....	50
3.4.4 Taux d'activité et niveau d'instruction.....	51
3.5 Autres indicateurs liés à l'activité économique.....	52
3.5.1 Durée de vie active brute	52
3.5.2 Temps consacré aux activités économiques.....	53
3.5.3 Rapport de dépendance.....	53
3.6 Evolution de quelques indicateurs de l'activité économique de 1996 à 2014	55
3.7 Vue d'ensemble	55
CHAPITRE 4 : POPULATION ACTIVE OCCUPEE	57
4.1 Taux d'emploi	57
4.1.1. Taux d'emploi et région de résidence	57
4.1.2 Taux d'emploi et groupe d'âges	58
4.1.3 Taux d'emploi et état matrimonial	59
4.1.4 Taux d'emploi et niveau d'instruction	60
4.1.5 Taux d'emploi et niveau de vie.....	60
4.2 Profession.....	62
4.2.1 Profession de la population active occupée et milieu de résidence	62
4.2.2 Profession de la population active occupée et région de résidence.....	64
4.2.3 Profession de la population active occupée et état matrimonial.....	66
4.2.4 Profession de la population active occupée et niveau de vie	68
4.2.5 Profession de la population active occupée et niveau d'instruction	69
4.3 Statut dans la profession	70

4.3.1 Statut dans la profession et milieu de résidence	70
4.3.2 Statut dans la profession et région de résidence	71
4.3.3 Statut dans la profession et groupe d'âges	71
4.3.4 Statut dans la profession et état matrimonial	72
4.3.5 Profession et niveau d'instruction.....	73
4.3.6 Profession et niveau de vie	74
4.4 Branche d'activité	75
4.4.1 Branche d'activité et milieu de résidence	75
4.4.2 Branche d'activité et état matrimonial	77
4.4.3 Branche d'activité et niveau d'instruction	79
4.4.4 Branche d'activité et statut dans la profession	81
4.4.5 Branche d'activité et niveau de vie.....	83
4.4.6 Secteur d'activité de la population active occupée.....	85
4.4.7 Secteur d'activité de la population active occupée et région de résidence	85
4.4.8 Secteur d'activité de la population active occupée.....	86
4.5 Vue d'ensemble.....	86
CHAPITRE 5 : POPULATION ACTIVE AU CHOMAGE	89
5.1 Aperçu général sur la population active au chômage	89
5.1.1 Taux de chômage et milieu de résidence.....	89
5.1.2 Taux de chômage et région de résidence	89
5.1.3 Taux de chômage et niveau d'instruction.....	90
5.1.4 Taux de chômage et groupes d'âges.....	90
5.1.5 Taux de chômage et état matrimonial	91
5.1.6 Taux de chômage et niveau de vie	92
5.2 Caractéristiques des chômeurs à la quête du 1 ^{er} emploi	92
5.2.1 Structure des chômeurs en quête du premier emploi par région selon le milieu de résidence	92
5.2.2 Structure par âge et par sexe des chômeurs en quête du premier emploi.....	93
5.2.3 Niveau d'instruction des chômeurs en quête du premier emploi	94
5.2.4 Etat matrimonial des chômeurs en quête du premier emploi	94
5.2.5 Niveau de vie des chômeurs en quête du premier emploi	95
5.3 Caractéristiques des chômeurs ayant déjà travaillé.....	95
5.3.1 Milieu de résidence et région des chômeurs ayant déjà travaillé	95
5.3.2 Statut dans la profession des chômeurs ayant déjà travaillé	96
5.3.3 Grands groupes de profession des chômeurs ayant déjà travaillé.....	97
5.3.4 Branches d'activités des chômeurs ayant déjà travaillé	99
5.3.5 Secteur d'activités des chômeurs ayant déjà travaillé.....	101
5.3.6 Niveau d'instruction des chômeurs ayant déjà travaillé.....	101
5.3.7 Niveau de vie des chômeurs ayant déjà travaillé	102
5.4 Vue d'ensemble	102
CONCLUSION GENERALE	105
BIBLIOGRAPHIE	109
ANNEXES	111

LISTE DES TABLEAUX

Tableau 1.01 : Proportions de non déclarés des variables de l'activité économique.....	29
Tableau 2.01 : Répartition (%) de la population résidente des ménages ordinaires âgée de 6 ans et plus par milieu de résidence et par sexe selon la situation d'activité.....	31
Tableau 2.02 : Répartition en (%) de la population résidente des ménages ordinaires âgée de 6 ans ou plus par région selon la situation d'activité	32
Tableau 2.03 : Répartition en (%) de la population résidente des ménages ordinaires âgée de 6 ans ou plus par région de résidence selon la situation d'activité.....	33
Tableau 2.04 : Répartition en (%) de la population résidente des ménages ordinaires âgée de 6 ans et plus par groupe d'âges et par milieu de résidence selon la situation d'activité.....	34
Tableau 2.05 : Répartition en (%) de la population résidente des ménages ordinaires âgée de 6 ans et plus par groupe d'âges et par région de résidence selon la situation d'activité.....	35
Tableau 2.06 : Répartition en (%) de la population résidente des ménages ordinaires âgée de 6 ans et plus par groupe d'âges et par sexe selon la situation d'activité.....	36
Tableau 2.07 : Répartition (en %) de la population résidente des ménages ordinaires âgée de 6 ans ou plus par groupe d'âges selon la situation d'activité	37
Tableau 2.08 : Répartition (en %) de la population résidente selon milieu résidence des ménages ordinaires âgée de 6 ans ou plus par groupe d'âges selon la situation d'activité	38
Tableau 2.09 : Répartition (en %) de la population résidente des ménages ordinaires âgée de 6 ans ou plus par milieu de résidence et par niveau de vie selon la situation d'activité.....	39
Tableau 2.10 : Répartition (en %) de la population résidente des ménages ordinaires âgée de 6 ans ou plus par région naturelle et par région naturelle selon la situation d'activité	40
Tableau 2.11 : Répartition (en %) de la population résidente des ménages ordinaires âgée de 6 ans ou plus par religion selon la situation d'activité	40
Tableau 2.12 : Répartition (en %) de la population résidente des ménages ordinaires âgée de 6 ans ou plus par la situation d'activité selon la nationalité.....	41
Tableau 3.01 : Répartition (en %) de la population âgée de 15 ans ou plus selon la situation d'activité (Population active, Population inactive).....	43
Tableau 3.02 : Répartition (en %) de la population active âgée de 15 ans ou plus par sexe et par milieu de résidence selon la situation d'activité	44
Tableau 3.03 : Répartition (en %) de la population active âgée de 15 ans ou plus par région de résidence selon le statut d'activité.....	44
Tableau 3.04 : Taux d'activité (en %) de la population active des ménages ordinaires de 15 ans et plus par région de résidence selon le sexe	45
Tableau 3.05 : Taux net d'activité (en %) par région de résidence selon le milieu de résidence et le sexe	46
Tableau 3.06 : Taux d'activité (en %) par groupe d'âges selon le milieu de résidence et le sexe	47
Tableau 3.07 : Taux d'activité (en %) par groupe d'âges selon le statut d'alphabétisation et le sexe	48
Tableau 3.08 : Taux d'activité (en %) par niveau de vie selon le sexe	49
Tableau 3.09 : Taux d'activité (en %) par région naturelle selon le sexe.....	50
Tableau 3.10 : Taux d'activité (en %) par religion selon le sexe.....	50
Tableau 3.11 : Taux d'activité (en %) par nationalité selon le sexe	50
Tableau 3.12 : Taux d'activité (en %) par niveau d'instruction selon le sexe.....	51
Tableau 3.13 : Taux d'activité (en %) par groupe d'âges et par niveau d'instruction selon le sexe	52
Tableau 3.14 : Durée de vie active brute (en années) par milieu de résidence selon le sexe	53
Tableau 3.15 : Temps consacré (%) aux activités économiques par milieu de résidence selon le sexe	53
Tableau 3.16 : Poids et Rapport de Dépendance Démographique de la population par sexe, milieu de résidence et par région selon les groupes d'âges classiques	54
Tableau 3.17 : Rapport de dépendance économique par milieu de résidence selon le sexe	54
Tableau 3.18 : Rapport de dépendance économique par région de résidence selon le sexe	55
Tableau 3.19 : Rapport de dépendance économique par région de résidence selon le sexe	55
Tableau 4.01 : Taux d'emploi (en %) de la population résidente de 15 ans ou plus par région selon le milieu de résidence et le sexe.....	58
Tableau 4.02 : Taux d'emploi (en %) par groupe d'âges selon le sexe	59
Tableau 4.03 : Taux d'emploi (en %) par état matrimonial selon le sexe	60
Tableau 4.04 : Taux d'emploi (en %) par niveau d'instruction selon le sexe	60
Tableau 4.05 : Taux d'emploi (en %) par niveau de vie selon le sexe.....	61
Tableau 4.06 : Répartition (%) de la population active occupée des ménages ordinaires de 15 ans ou plus par milieu de résidence et par sexe selon les grands groupes de professions.....	62
Tableau 4.07 : Répartition (%) de la population active occupée des ménages ordinaires de 15 ans ou plus par région de résidence selon les grands groupes de professions	64
Tableau 4.08 : Répartition (%) de la population active occupée des ménages ordinaires de 15 ans ou plus par état matrimonial selon les grands groupes de professions.....	66
Tableau 4.09 : Répartition (%) de la population active occupée des ménages ordinaires de 15 ans ou plus par niveau de vie selon les grands groupes de professions	68

Tableau 4.10 : Répartition (%) de la population active occupée des ménages ordinaires de 15 ans ou plus par niveau d'instruction selon les grands groupes de professions.....	69
Tableau 4.11 : Répartition (%) de la population active occupée des ménages ordinaires de 15 ans ou plus par sexe et par milieu de résidence selon le statut dans la profession.....	70
Tableau 4.12 : Répartition (%) de la population active occupée des ménages ordinaires de 15 ans ou plus par région de résidence selon le statut dans la profession.....	71
Tableau 4.13 : Répartition (%) de la population active occupée des ménages ordinaires de 15 ans ou plus par groupe d'âges selon le statut dans la profession.....	72
Tableau 4.14 : Répartition (%) de la population active occupée des ménages ordinaires de 15 ans ou plus par état matrimonial selon le statut dans la profession.....	73
Tableau 4.15 : Répartition (%) de la population active occupée de 15 ans ou plus par niveau d'instruction et par sexe selon le statut dans la profession.....	74
Tableau 4.16 : Répartition (%) de la population active occupée des ménages ordinaires de 15 ans ou plus par niveau de vie selon le statut dans la profession.....	75
Tableau 4.17 : Répartition (%) de la population active occupée des ménages ordinaires de 15 ans ou plus par milieu de résidence et par sexe selon la branche d'activité.....	76
Tableau 4.18 : Répartition (%) de la population active occupée des ménages ordinaires de 15 ans ou plus par branche d'activité selon l'état matrimonial.....	78
Tableau 4.19 : Répartition (%) de la population active occupée des ménages ordinaires de 15 ans ou plus par niveau d'instruction selon la branche d'activité.....	80
Tableau 4.20 : Répartition (%) de la population active occupée des ménages ordinaires de 15 ans ou plus par statut dans la profession selon la branche d'activité.....	82
Tableau 4.21 : Répartition (%) de la population active occupée des ménages ordinaires de 15 ans ou plus par niveau de vie selon la branche d'activité.....	84
Tableau 4.22 : Répartition (%) de la population active occupée des ménages ordinaires de 15 ans ou plus par milieu de résidence et par sexe selon le secteur d'activité.....	85
Tableau 4.23 : Répartition (%) de la population active occupée des ménages ordinaires de 15 ans ou plus par région de résidence selon le secteur d'activité.....	86
Tableau 5.01 : Taux de chômage (en %) de la population âgée de 15 ans ou plus par sexe selon le milieu de résidence.....	89
Tableau 5.02 : Taux de chômage (en %) de la population âgée de 15 ans ou plus par région de résidence selon le milieu de résidence et le sexe.....	90
Tableau 5.03 : Taux de chômage (en %) de la population âgée de 15 ans ou plus par niveau d'instruction selon le milieu de résidence et le sexe.....	90
Tableau 5.04 : Taux de chômage (en %) de la population âgée de 15 ans ou plus par groupe d'âges selon le milieu de résidence et le sexe.....	91
Tableau 5.05 : Taux de chômage (en %) de la population âgée de 15 ans ou plus par état matrimonial selon le milieu de résidence et le sexe.....	91
Tableau 5.06 : Taux de chômage (en %) de la population âgée de 15 ans ou plus par niveau de vie selon le milieu de résidence et le sexe.....	92
Tableau 5.07 : Répartition (%) des chômeurs en quête du premier emploi de 15 ans ou plus par milieu de résidence et par sexe selon la région de résidence.....	93
Tableau 5.08 : Répartition (%) des chômeurs en quête du premier emploi de 15 ans ou plus par milieu de résidence et par sexe selon le groupe d'âges.....	93
Tableau 5.09 : Répartition (%) des chômeurs en quête du premier emploi de 15 ans ou plus par milieu de résidence et par sexe selon le niveau d'instruction.....	94
Tableau 5.10 : Répartition (%) des chômeurs en quête du premier emploi de 15 ans ou plus par milieu de résidence et par sexe selon l'état matrimonial.....	94
Tableau 5.11 : Répartition (%) des chômeurs en quête du premier emploi de 15 ans ou plus par milieu de résidence et par sexe selon le niveau de vie.....	95
Tableau 5.12 : Répartition (en %) des chômeurs ayant déjà travaillé de 15 ans ou plus par milieu de résidence et par sexe selon la région.....	96
Tableau 5.13 : Répartition (en %) des chômeurs ayant déjà travaillé de 15 ans ou plus par milieu de résidence et par sexe selon le statut dans la profession.....	96
Tableau 5.14 : Répartition (en %) des chômeurs ayant déjà travaillé de 15 ans ou plus par milieu de résidence et par sexe selon les grands groupes de professions.....	98
Tableau 5.15 : Répartition (en %) des chômeurs ayant déjà travaillé de 15 ans ou plus par milieu de résidence et par sexe selon la branche d'activités.....	100
Tableau 5.16 : Répartition (en %) des chômeurs ayant déjà travaillé de 15 ans ou plus par milieu de résidence et par sexe selon le secteur d'activités.....	101
Tableau 5.17 : Répartition (en %) des chômeurs ayant déjà travaillé de 15 ans ou plus par milieu de résidence et par sexe selon le niveau d'instruction.....	101
Tableau 5.18 : Répartition (en %) des chômeurs ayant déjà travaillé de 15 ans ou plus par milieu de résidence et par sexe selon le niveau de pauvreté.....	102

LISTE DES GRAPHIQUES

Graphique 2.01 : Répartition (en %) de la population résidente des ménages ordinaires âgée de 6 ans ou plus par groupe d'âges selon la situation d'activité	37
Graphique 3.01 : Taux net d'activité (en %) par région de résidence selon le sexe	45
Graphique 3.02 : Taux net d'activité (en %) par milieu de résidence selon le sexe.....	46
Graphique 3.03 : Taux net d'activité par groupes d'âges	48
Graphique 3.04 : Taux d'activité (en %) par groupe d'âges selon le statut d'alphabétisation	49
Graphique 3.05 : Rapport de dépendance économique par région	55
Graphique 4.01 : Ecart des taux d'emploi entre hommes et femmes par région selon le milieu de résidence et le sexe	58
Graphique 4.02 : Taux d'emploi (en %) par groupe d'âges selon le sexe	59

LISTE DES TABLEAUX EN ANNEXE

Tableau A.1 : Evolution des effectifs de la population active de 6 ans ou plus et taux d'accroissement annuel moyen.....	111
Tableau A.2 : Effectif de la population en âge d'activité	112
Tableau A.2 : Effectif de la population en âge d'activité (suite et fin).....	113

SIGLES ET ABREVIATIONS

BIT	Bureau International du Travail
RDE	Rapport de Dépendance Economique
RGPH 3	Troisième Recensement Général de la Population et de l'Habitation
TBA	Taux Brut d'Activité
TGA	Taux Global d'Activité
TSA	Taux Spécifique d'Activité
SA	Situation d'activité

SYNTHESE DES PRINCIPAUX RESULTATS

Indicateurs	Valeur
Proportion de la population active occupée de 6 ans et plus au niveau national	52,8%
Proportion de la population rurale active occupée de 6 ans et plus	60,7%
Proportion de la population urbaine active occupée de 6 ans et plus	38,9%
Proportion de la population masculine active occupée de 6 ans et plus au niveau national	61,5%
Proportion de la population féminine active occupée de 6 ans et plus au niveau national	44,5%
Proportion de la population actifs occupée de 15 ans et plus au niveau national	59,0%
Proportion d'enfants de moins de 15 ans actifs occupés au niveau national	38,4%
Proportion de filles de moins de 15 ans actives occupées au niveau national	37,7%
Proportion de garçons de moins de 15 ans actifs occupés au niveau national	39,2%
Effectif de la population active de 15 ans et plus	3 604 267
Effectif de la population active de 15 ans et plus en milieu urbain	1 217 123
Proportion la population masculine urbaine active de 15 ans et plus	33,77%
Proportion la population masculine rurale active de 15 ans et plus	55,94%
Proportion de la population active occupée de 15 ans et plus	62,3%
Proportion de la population de 15 ans et plus au chômage	1,2%
Proportion de la population de 15 ans et plus à la recherche du 1er emploi	2,1%
Taux brut d'activité de la population de 15 ans et plus au niveau national	34,3%
Taux brut d'activité des hommes de 15 et plus au niveau national	40,7%
Taux brut d'activité des femmes 15 et plus au niveau national	28,4%
Taux brut d'activité de la population de 15 ans et plus en milieu urbain	33,3%
Taux brut d'activité de la population de 15 ans et plus en milieu rural	34,8%
Taux brut d'activité au niveau national de la population de 6 ans et plus	43,7%
Taux brut d'activité des hommes de 6 ans et plus au niveau national	50,8%
Taux brut d'activité des femmes de 6 ans et plus au niveau national	37,0%
Taux brut d'activité de la population de 15-64 ans au niveau national	32,7%
Taux brut d'activité des hommes de 15-64 ans et plus au niveau national	38,3%
Taux brut d'activité des femmes de 15-64 ans et plus au niveau national	27,5%
Taux net d'activité de la population de 15 ans et plus au niveau national	62,3%
Taux net d'activité des hommes de 15 et plus au niveau national	76,9%
Taux net d'activité des femmes 15 et plus au niveau national	49,6%
Taux net d'activité de la population de 15 et plus en milieu urbain	55,1%
Taux net d'activité de la population de 15 et plus en milieu rural	66,7%
Taux net d'activité au niveau national de la population de 6 ans et plus	55,0%
Taux net d'activité des hommes de 6 ans et plus au niveau national	64,8%
Taux net d'activité des femmes de 6 ans et plus au niveau national	46,1%
Taux net d'activité de la population de 6 ans et plus en milieu urbain	43,3%
Taux net d'activité de la population de 6 ans et plus en milieu rural	61,7%
Taux net d'activité de la population de 15-64 ans au niveau national	63,8%
Taux net d'activité des hommes de 15-64 ans et plus au niveau national	78,4%
Taux net d'activité des femmes de 15-64 ans et plus au niveau national	51,4%
Taux net d'activité de la population de 15-64 ans en milieu urbain	56,1%
Taux net d'activité de la population de 15-64 ans en milieu rural	68,8%
Taux net d'activité des 15-19 ans au niveau national	44,4%
Taux net d'activité des 15-19 ans en milieu urbain	29,1%
Taux net d'activité des 15-19 ans en milieu rural	56,4%
Taux net d'activité des personnes de 90 et plus au niveau national	17,2%

Indicateurs	Valeur
Taux net d'activité des personnes de 90 et plus en milieu urbain	14,1%
Taux net d'activité des personnes de 90 et plus en milieu rural	18,0%
Taux net d'activité des personnes alphabétisées au niveau national	51,7%
Taux net d'activité des personnes non alphabétisées au niveau national	67,3%
Taux net d'activité des personnes pauvres au niveau national	69,0%
Taux net d'activité des personnes riches au niveau national	56,9%
Taux net d'activité des personnes très riches au niveau national	55,9%
Durée de vie active brute des personnes de 15-64 ans au niveau national	34,4 ans
Durée de vie active brute des hommes de 15-64 ans au niveau national	43 ans
Durée de vie active brute des femmes de 15-64 ans au niveau national	26,6 ans
Durée de vie active brute des personnes de 15-64 ans en milieu urbain	32,6 ans
Durée de vie active brute des hommes de 15-64 ans en milieu urbain	39,9 ans
Durée de vie active brute des femmes de 15-64 ans en milieu urbain	24,4%
Durée de vie active brute des personnes de 15-64 ans en milieu rural	35,7%
Durée de vie active brute des hommes de 15-64 ans en milieu rural	45,6%
Durée de vie active brute des femmes de 15-64 ans en milieu rural	27,7%
Proportion du temps consacré aux activités économiques des personnes de 15-64 ans au niveau national	52,9%
Proportion du temps consacré aux activités économiques des hommes de 15-64 ans au niveau national	66,2%
Proportion du temps consacré aux activités économiques des femmes de 15-64 ans au niveau national	40,9%
Proportion du temps consacré aux activités économiques des personnes de 15-64 ans en milieu urbain	50,2%
Proportion du temps consacré aux activités économiques des hommes de 15-64 ans en milieu urbain	61,4%
Proportion du temps consacré aux activités économiques des femmes de 15-64 ans en milieu urbain	37,5%
Proportion du temps consacré aux activités économiques des personnes de 15-64 ans en milieu rural	54,9%
Proportion du temps consacré aux activités économiques des hommes de 15-64 ans en milieu rural	70,2%
Proportion du temps consacré aux activités économiques des femmes de 15-64 ans en milieu rural	42,7%
Taux d'emploi au niveau national	59,0%
Taux d'emploi des hommes au niveau national	72,1%
Taux d'emploi au des femmes niveau national	41,7%
Taux d'emploi en milieu urbain	49,0%
Taux d'emploi en milieu rural	65,2%
Taux d'emploi des personnes « Sans niveau d'instruction »	66,3%
Taux d'emploi des personnes du niveau primaire	59,3%
Taux d'emploi des personnes du niveau collège	38,9%
Taux d'emploi des personnes du niveau lycée	33,3%
Taux d'emploi des personnes du niveau professionnel/technique	56%
Taux d'emploi des personnes du niveau université	38,7%
Proportion des employeurs dans la population active occupée de 15 ans et plus	0,6%
Proportion des indépendants dans la population active occupée de 15 ans et plus	76,4%
Proportion des salariés dans la population active occupée de 15 ans et plus	6,2%
Proportion des aides familiaux dans la population active occupée de 15 ans et plus	10,66%
Proportion des apprentis dans la population active occupée de 15 ans et plus	4,4%
Proportion des personnes âgées de 15 ans et plus actives occupées exerçant dans la branche « Agriculture, élevage, sylviculture et pêche »	52%
Proportion des personnes âgées de 15 ans et plus actives occupées exerçant dans la branche « Commerce de gros et de détail, réparation de véhicules »	21,3%

Indicateurs	Valeur
Proportion des personnes âgées de 15 ans et plus actives occupées exerçant dans la branche « Activités de fabrication »	8,2%
Proportion d'indépendants âgés de 15 ans et plus actives occupées exerçant dans la branche « Agriculture, élevage, sylviculture et pêche »	52%
Proportion de très pauvres âgés de 15 ans et plus actives occupées exerçant dans la branche « Agriculture, élevage, sylviculture et pêche »	85,1%
Proportion des personnes âgées de 15 ans et plus actives occupées exerçant dans le secteur primaire	54,7%
Proportion des personnes âgées de 15 ans et plus actives occupées exerçant dans le secteur secondaire	11,2%
Proportion des personnes âgées de 15 ans et plus actives occupées exerçant dans le secteur tertiaire	34,2%
Taux de chômage des personnes de 15 ans et plus au niveau national	5,2%
Taux de chômage des hommes de 15 ans et plus au niveau national	6,3%
Taux de chômage des femmes de 15 ans et plus au niveau national	3,2%
Taux de chômage des personnes de 15 ans et plus en milieu urbain	11,1%
Taux de chômage des hommes de 15 ans et plus en milieu urbain	13,0%
Taux de chômage des femmes de 15 ans et plus en milieu urbain	8,3%
Taux de chômage des personnes de 15 ans et plus en milieu rural	2,25%
Taux de chômage des hommes de 15 ans et plus en milieu rural	2,61%
Taux de chômage des femmes de 15 ans et plus en milieu rural	1,8%
Taux de chômage des personnes de 15 ans et plus sans niveau d'instruction	2,6%
Taux de chômage des personnes de 15 ans et plus de niveau primaire	4,0%
Taux de chômage des personnes de 15 ans et plus de niveau collège	5,9%
Taux de chômage des personnes de 15 ans et plus de niveau Lycée	9,7%
Taux de chômage des personnes de 15 ans et plus du niveau professionnel/technique	27,7%
Taux de chômage des personnes de 15 ans et plus niveau universitaire	34,7%
Taux de chômage des personnes de 15 ans et plus pauvres	1,9%
Taux de chômage des personnes de 15 ans et plus très riches	12,8%
Taux de chômage des personnes de 15 ans et plus en quête du 1 ^{er} emploi du niveau professionnel/technique	7,9%
Taux de chômage des personnes de 15 ans et plus en quête du 1 ^{er} emploi du niveau universitaire	49,5%
Taux de chômage des personnes de 15 ans et plus ayant déjà travaillé du niveau professionnel/technique	2,1%
Taux de chômage des personnes de 15 ans et plus ayant déjà travaillé du niveau universitaire	11,0%

AVANT-PROPOS

Le troisième Recensement Général de la Population et de l'Habitation (RGPH-3) a été réalisé du 1^{er} mars au 2 avril 2014 sur toute l'étendue du territoire national. Il s'inscrit dans le cadre de la mise en œuvre de la Stratégie Nationale de Développement de la Statistique (SNDS 2009-2015) et de la recommandation des Nations Unies invitant les pays à réaliser un recensement de la population au cours de la période 2005-2014.

L'opération a été financée par le Gouvernement, le Fonds des Nations Unies pour la Population (UNFPA), l'Union Européenne (UE), la Banque Africaine de Développement (BAD) et le Programme des Nations Unies pour le Développement (PNUD). Pour l'exécution de cette grande investigation statistique, l'Institut National de la Statistique (INS) a bénéficié de l'assistance technique des experts de l'UNFPA à toutes les étapes du processus. La Commission Economique pour l'Afrique des Nations Unies (CEA) a aussi apporté un appui technique pendant le traitement des données.

Les résultats définitifs du RGPH-3 ont été publiés par le Décret D/2015/229/PRG/SGG du 31 décembre 2015. Ils fournissent les effectifs de la population résidente par sexe selon les unités administratives (régions, préfectures, et sous-préfectures/ communes).

La présente publication fait partie d'une série de dix-sept (17) rapports qui ont été rédigés dans le cadre de l'analyse des données du RGPH-3. Ces rapports thématiques fournissent une analyse détaillée des caractéristiques démographiques et socioéconomiques de la population guinéenne ainsi que ses conditions de logement en 2014. Il s'agit des rapports suivants :

- | | |
|--|---|
| 1. Etat et structure de la population | 10. Mesure et cartographie de la pauvreté |
| 2. Etat matrimonial et nuptialité | 11. Situation des femmes |
| 3. Fécondité | 12. Situation des enfants et des jeunes |
| 4. Mortalité | 13. Situation des personnes âgées |
| 5. Migration | 14. Situation des personnes vivant avec un handicap |
| 6. Caractéristiques des ménages | 15. Perspectives démographiques |
| 7. Caractéristiques des habitations | 16. Perspectives démographiques |
| 8. Caractéristiques économiques de la population | 17. Evaluation de la qualité des données |
| 9. Scolarisation, alphabétisation et instruction | |

Par rapport aux recensements de 1983 et 1996, les données du RGPH-3 ont fait l'objet d'une analyse plus approfondie pour satisfaire aux demandes multiples et variées des utilisateurs de données. En outre, une étude spécifique portant sur l'évaluation de la pauvreté des ménages à partir des données du RGPH-3 a été réalisée. Le RGPH-3 a permis aussi de mettre en place une base de sondage actualisée pour l'échantillonnage des futures enquêtes auprès des ménages. Un fichier des localités ou fichier villages est en cours de finalisation.

Tous les produits issus du RGPH-3 seront diffusés à travers le site de l'INS (www.stat-guinee.org) afin de satisfaire les besoins de l'ensemble des utilisateurs de données de population.

Aux termes des travaux du RGPH-3, je remercie l'ensemble des partenaires au développement qui ont bien voulu accompagner le Gouvernement dans ce processus. Je remercie également les autorités administratives à tous les niveaux et l'ensemble de la population pour leur collaboration pendant la phase du dénombrement. Je remercie enfin tous les cadres du Bureau Central du Recensement (BCR), des Directions Régionales et Préfectorales du Plan et de la Statistiques et des autres départements ministériels, notamment du Ministère de l'Administration du Territoire et de la Décentralisation qui n'ont ménagé aucun effort pour la réussite de cette opération. Que le personnel de terrain (agents recenseurs, chefs d'équipes, contrôleurs, superviseurs et coordonnateurs) trouve ici l'expression de ma profonde reconnaissance pour les efforts fournis.

Aboubacar KABA
 Directeur Général de l'INS

INTRODUCTION GENERALE

Dans la vie des peuples et des nations, l'activité économique constitue l'un des aspects les plus importants dans leur évolution. La disponibilité de la main d'œuvre a toujours été une préoccupation des gouvernants, de tout temps et dans toutes sociétés, dans leur processus de développement.

Dans le cas de la Guinée, le RGPH-3 a tenté de combler cette préoccupation en collectant des informations sur les caractéristiques économiques des individus âgés de 6 ans ou plus. Les variables saisies à ce niveau sont : la situation par rapport à l'activité (Occupé, chômeur, Recherche premier emploi, Elève/étudiant, Femme au foyer, Rentier, Retraité et invalide/vieillard), l'activité économique exercée, la situation dans l'activité (Indépendant, employeur, Salarié du public, Salarié du privé, Travailleur à la tâche, apprenti- aide familial, Membre coopérative/groupement) et la branche d'activité à laquelle se rattache l'activité de chaque individu.

La valorisation des données ce Recensement est très importante en ce sens qu'elle sert de boussole dans l'élaboration de politiques et programmes de développement. L'élaboration, le suivi et l'évaluation de politiques d'emploi adéquates, nécessitent des données touchant l'ensemble de la population guinéenne. Même si les variables relatives à l'activité économique restent en nombre réduit dans un recensement, celles-ci demeurent néanmoins incontournables car elles permettent de disposer de connaissances détaillées sur la structure de l'activité économique de la population active.

Le recensement général de la population et de l'habitation de 2014 a permis de collecter des informations détaillées sur les caractéristiques économiques des individus âgés de 6 ans ou plus. Il s'agit là d'informations utiles pour la formulation de politique de décentralisation à l'échelle des préfectures, commune/CR, quartier et village.

A l'instar des autres pays en voie de développement, le chômage, des jeunes constitue une préoccupation majeure, notamment au niveau des centres urbains. Bien qu'un recensement ne permette pas d'appréhender réellement, le niveau et la structure du chômage, il fournit cependant des indications utiles pour la formulation d'une bonne politique d'emploi. Ce rapport est structuré de manière suivante :

Le premier chapitre présente le contexte et aspects méthodologiques. Le second chapitre porte sur la situation d'activité et structure de la population. Le troisième chapitre concerne la population active et des indicateurs globaux. Le quatrième chapitre présente la population active occupée. Enfin le cinquième chapitre, la population active au chômage.

CHAPITRE 1 : CONTEXTE ET ASPECTS METHODOLOGIQUES

Les caractéristiques économiques des individus sont fortement tributaires de l'environnement dans lequel ils évoluent, il est important donc, tout d'abord de préciser ce contexte. En effet, les réalités qui prévalaient au moment où les données ont été collectées (RGPH3 Guinée de 2014) peuvent avoir des influences sur les résultats de l'analyse. La connaissance de ces réalités permettra de mieux comprendre et interpréter ces derniers. Ainsi, dans ce chapitre, nous présentons le contexte général dans lequel cette étude est réalisée. Ensuite, nous finirons par une évaluation de la qualité des données qui seront utilisées pour l'analyse. Cette évaluation permettra de cerner peu ou prou les limites des différents indicateurs produits.

1.1 Contexte

Dans cette partie nous abordons le contexte géographique, le contexte socio-économique, le contexte politique et le contexte démographique en rapport aux caractéristiques économiques de la population guinéenne.

1.1.1 Contexte géographique

La république de Guinée est un pays côtier situé dans la partie occidentale du continent africain, à mi-chemin entre l'Équateur et le Tropique de Cancer (7° 30' e t 12° 30' de latitude Nord et 8° et 15° de longitude Ouest). Elle est limitée à l'Ouest par la Guinée Bissau et l'Océan Atlantique, au Nord par le Sénégal et le Mali, à l'Est par la Côte d'Ivoire et au Sud par la Sierra Leone et le Liberia et couvre une superficie de 245 857 km². C'est un pays qui est subdivisé en quatre régions naturelles assez bien distinctes et homogènes du point de vue géo-écologique. Les différences entre les régions naturelles se caractérisent par des contrastes climatiques, des barrières montagneuses et l'orientation des reliefs. Ces différences se combinent pour donner à chaque région des particularités du point de vue climat, sols, végétation et mode de vie des populations. Ceci pour dire que le milieu naturel guinéen est assez diversifié et quatre grands types de régions naturelles contribuent à cette diversité. Ainsi, cette situation géographique du pays pourrait bien être à l'origine des disparités régionales en matière d'emploi ou de chômage.

Les forêts, les fleuves les pluies abondantes, les terres cultivables sont autant d'éléments qui favorisent le pays, notamment par rapport à ses voisins, le Sénégal et le Mali, souvent en proie à des difficultés climatiques affectant les récoltes, telles que la sécheresse ou les nuages de criquets. Cependant, des dizaines d'années de mauvaise gestion en ont fait un pays qui reste largement sous-exploité, malgré les besoins d'une population qui augmente de manière rapide.

En fonction des zones climatiques, différentes activités économiques se développent. On distingue quatre systèmes de production sylvo-agricoles:

- en basse Guinée: un système de production riz-fonio-fruits;
- en moyenne Guinée: un système de production fonio-bétail;
- en haute Guinée: un système de production riz-tubercules-bétail;
- en Guinée forestière: un système de production riz-café-bétail.

Les activités agricoles occupent une importante partie de la population et y sont partout favorables. Les principales cultures sont le riz, le fonio, le sorgho, l'arachide, la pomme de terre, le manioc, l'igname, la banane, le coton, le café, le cacao.

1.1.2 Contexte socio-économique

Le potentiel économique à moyen terme de la Guinée demeure prometteur. Cependant, depuis 2010, le contexte socio-économique de la Guinée reste encore marqué par une dégradation de ses indicateurs macro-économiques d'une façon générale mais plus encore les indicateurs liés à l'emploi.

La croissance économique reste nettement en deçà des niveaux attendus et ceci influencerait le niveau de l'activité économique de la population guinéenne. Selon la Banque Mondiale (2015), les projections tablaient sur un taux de croissance du PIB réel avoisinant les 5 % sur la période 2013-2014, et devant s'accroître fortement, à près de 20 %, entre 2015-2016, après le lancement du grand projet d'extraction du minerai de fer de Simandou. Or, la croissance par habitant était devenue légèrement négative en 2013 sous l'effet de la chute des investissements dans le secteur minier et de l'instabilité politique. De même, à cause de l'épidémie d'Ebola, la croissance devrait ressortir à 1 % environ en 2014 et aux alentours de zéro en 2015.

En 2012, d'après les résultats de l'enquête légère pour l'évaluation de la pauvreté (ELEP), il ressortait que 66,4% de la population guinéenne âgée de 15 ans ou plus étaient occupés. Les chômeurs représentaient 2,6%. La population inactive était estimée à 30,9%. Ainsi, par rapport à la situation de 2007, la participation de la population guinéenne à l'activité économique a diminué de 11 points de pourcentage. Cette diminution proviendrait essentiellement de l'augmentation de la population inactive qui est passée de 21,3% en 2007 à 30,1% en 2012. Cependant, contrairement à 2007, les données de l'ELEP 2012 avaient été collectées au cours des mois de février et mars 2012. Il se pourrait dès lors, que par exemple des agriculteurs se seraient déclarés inactifs alors qu'ils étaient en situation d'inactivité saisonnière.

Suivant les résultats de l'ELEP 2007, le taux de chômage entre 2002 et 2007 est passé de 10,2% à 15% à Conakry et de 6,7% à 3,2% dans les autres villes. Globalement, le sous-emploi concerne 9,1 % de la population active en 2007 contre 11,8% en 2002. Selon l'EIBEP (Enquête Intégrée de Base pour l'Evaluation de la Pauvreté), le chômage touche 16,6% de ceux qui ont atteint le niveau du 2ème cycle du secondaire, 15,4% de ceux qui ont achevé l'enseignement technique professionnel et près de 12% de ceux qui ont obtenu un diplôme universitaire ou post universitaire. En outre, il faudrait voir et comprendre ces résultats avec un peu de recul car la seule dimension du sous-emploi utilisé lors de cette ELEP est celle qui correspond au sous-emploi visible. Cependant, si on tenait compte du sous-emploi invisible, les chiffres seraient toutes autres choses.

Par ailleurs, le sous-sol guinéen recèle des richesses minières comme la bauxite, le fer, l'or, le diamant, le graphite, le calcaire, l'uranium, le manganèse, les métaux de base dont le nickel et des hydrocarbures. Quelques sociétés s'affairent autour de ces mines, mais dans l'ensemble, le gisement d'emploi pour les jeunes notamment que constitue l'exploitation optimale du sous-sol guinéen n'est pas mis à profit. En conséquence, les principales richesses du pays ne profitent pas à son économie.

Le secteur du bâtiment et des travaux publics (BTP) connaît un regain croissant d'activités au cours de ces dernières années et apparaît comme un grand pourvoyeur d'emplois notamment en milieu urbain. On attribue la croissance économique essentiellement à l'extraction minière, au secteur rural et au BTP. Le taux de croissance du PIB est estimé en 2013 à 2,3 en termes réels, soit une meilleure performance que les années suivantes surtout à cause de l'épidémie d'Ebola (Banque Mondiale, 2013).

1.1.3 Contexte politique

La Guinée est caractérisée par une population majoritairement jeune et dont une part importante est sans qualification et sans emploi. Un Fonds National pour l'Insertion des Jeunes (FONIJ) a été créé, avec une prévision budgétaire de 16 milliards de FG, dont 3 milliards de mobilisés en 2009. A partir de la Politique Nationale de l'Emploi, un Programme Emploi Jeune (PEJ) a été formulé pour 3 ans avec 4 composantes et dont la mise en œuvre se heurte à la mobilisation des ressources. Le Document a été soumis aux bailleurs de fonds pour financement. L'AGUIPE, établissement Public à Caractère Administratif chargé de mettre en œuvre la politique nationale du Gouvernement en matière d'amélioration des informations sur le marché de l'emploi et de promotion de l'emploi a formulé un Plan d'action de Promotion de l'Emploi 2009/2010.

En 2004, le Gouvernement Guinéen, avec l'appui technique et financier du BIT et du PNUD, s'est doté d'un Document cadre de politique nationale de l'emploi. Adopté avant la formulation du DSRP 1, la dimension emploi n'a pu être suffisamment prise en charge dans ce document cadre de référence des politiques économiques et sociales de la Guinée qu'est le DSRP. Pour corriger cette insuffisance, et conscient du rôle majeur de l'emploi dans le processus de développement socio-économique, le Gouvernement a intégré cette dimension dans le Document de stratégie de réduction de la pauvreté (DSRP 2). Dans la matérialisation de cette volonté politique, le gouvernement s'est engagé à créer les meilleures conditions pour la mise en œuvre effective des programmes et projet pour la réalisation du plein emploi pour tous. Aussi la structure du gouvernement actuel comporte deux ministères dédiés à la promotion de l'emploi : le Ministère de la Jeunesse et de l'Emploi des Jeunes et le Ministère de l'Emploi, de l'Enseignement Technique et de la Formation Professionnelle.

Le Gouvernement a sollicité auprès du BIT, un appui technique et financier pour la revue du document de la politique nationale de l'emploi et de son plan d'action.

Les missions préparatoires au PPTD menées par le BIT en collaboration avec la partie nationale ont relevé le besoin d'une politique de développement des PME, dans un contexte où les plus grands espoirs de création d'emplois résident dans le développement de l'auto-emploi, en particulier pour les jeunes et les femmes. Mais, les actions volontaristes initiées par une multitude d'acteurs en faveur du développement de PME, trouvent rapidement leurs limites, faute d'un cadre de cohérence et de promotion qui organise et facilite les initiatives. A ce jour, la seule référence en matière de développement des PME réside dans le Code des investissements qui date de 1988 et qui a fait l'objet d'une revue en 1999. Bien que l'auto emploi par le biais de la création de MPE soit la principale voie de sortie pour une population de plus en plus importante de jeunes, hommes et femmes, il reste que la capacité de réponse institutionnelle est très faible. En outre, l'atomisation des initiatives d'une multitude d'acteurs et l'inexistence d'un mécanisme de coordination posent de sérieux problèmes d'efficacité des actions entreprises.

Le système d'information sur le marché du travail, reste confronté à des nombreuses insuffisances. Il n'est pas en mesure de fournir des données actualisées sur l'emploi, le chômage, la dynamique du marché du travail, les relations entre la formation et l'emploi, etc. Il ne parvient pas à mettre à la disposition des utilisateurs les informations de base sur l'offre et la demande de formation professionnelle et le niveau d'adéquation entre la formation et l'offre d'emploi.

1.1.4 Contexte démographique

En matière de planification de l'emploi, les variables démographiques jouent un rôle prépondérant. Leur connaissance permet non seulement d'expliquer la situation de l'emploi du moment, mais aussi de faire des prévisions fiables.

La structure par âge et par sexe de la population guinéenne telle qu'elle résulte des recensements généraux de la population de 1996 et 2014 renseigne qu'elle comporte une forte proportion de jeunes. En effet, la proportion des moins de 15 ans est passée de 45% en 1996 à 47% en 2014.

A l'inverse, la proportion des plus âgés (65 ans ou plus) ne dépassait guère 4%. Cette situation s'est traduite par un rapport de dépendance d'âge assez élevé de 110% et 108% en 1996 et 2014, ce qui pose le problème de la prise en charge et de la satisfaction des besoins sociaux de base (éducation, santé, emploi...) des jeunes.

Le recensement général de la population de 2014 a fait ressortir que 48,1% de la population étaient âgées de moins de 15 ans. Cette proportion élevée traduit la jeunesse de la population. Le groupe d'âges 65 ans ou plus ne représente que 3,4% alors que le groupe d'âges 15-64 ans représente 48,5%.

1.2 Aspects méthodologiques

1.2.1 Définition des concepts de base

Pour une bonne compréhension des résultats de l'analyse des données du troisième RGPH qui portent sur les caractéristiques économiques de la population, il est important de définir les concepts clés qui sont utilisés.

Activité économique

On entend par activité économique, le travail exercé par une personne dans le but de produire ou de participer à la production des biens et services destinés à la vente ou à l'autoconsommation des ménages. La personne qui exerce une activité économique, au sens de la comptabilité nationale, fournit la main d'œuvre pour la production de biens et services, marchands ou non, moyennant un salaire ou un traitement en espèces ou en nature ou en vue d'un bénéfice. Sont exclus de la sphère économique les activités illicites ou souterraines.

Population active

Dans le cadre du RGPH-3, c'est l'activité exercée au cours de la période de référence qui est mesurée. La population active est l'ensemble des individus résidents des deux sexes, en âge de travailler (15 ans ou plus), et qui, au cours de la période de référence, ont eu à occuper un emploi ou qui sont inoccupés et sont à la recherche active d'un premier (ou nouvel) emploi. Elle comprend ceux qui travaillent effectivement (population active occupée) et ceux qui sont sans travail et qui en cherchent (chômeurs ayant travaillé et les primo demandeurs d'emploi). Ce concept de population active permet de mesurer le taux d'activité, qui est le rapport de l'ensemble de la population active à celle en âge de travailler.

Population occupée

La population occupée est l'ensemble des personnes qui exercent ou qui ont exercé une activité économique ou professionnelle durant les 7 derniers jours précédant le recensement. Toutefois, il est à noter que les agriculteurs et les éleveurs sont considérés comme occupés même s'ils n'ont pas travaillé au cours des 7 derniers jours. Les femmes qui, en dehors des travaux ménagers des, exercent des activités génératrices de revenus sont considérées comme occupées. C'est le cas des femmes qui travaillent régulièrement dans les champs ou exercent des travaux à but lucratif (commerce, artisanat, etc.).

Population au chômage

Cette population est formée d'actifs qui, au cours de la période de référence, n'ont jamais occupé un emploi et sont à la recherche active d'un emploi qu'ils sont disponibles à occuper. A la différence avec les enquêtes emploi où le chômage se mesure à partir d'un ensemble de critères (conditions définies par le BIT), le chômage est ici appréhendé sur la base des déclarations des interviewés. On en distingue deux catégories : les personnes ayant déjà travaillé mais qui ont perdu leur emploi et les personnes n'ayant jamais travaillé et qui sont à la recherche d'un emploi (à la quête du premier emploi).

Population inactive

Cette population, définie par opposition à celle active, est constituée par l'ensemble des personnes qui ne remplissent pas les conditions permettant de les compter parmi les personnes actives (c'est-à-dire occupées ou au chômage). Elle comprend les femmes au foyer, les élèves et étudiants, les rentiers, les personnes du 3ième âge (ainés)/retraités et toute autre personne se trouvant dans une situation d'inactivité similaire, qui n'a pas travaillé dans la période de référence définie.

Femmes au foyer

Ce sont celles qui n'exercent aucune activité économique (commerciale, agricole, artisanale, etc.) et qui s'occupent uniquement de leur foyer sans aucune rémunération. Par exemple, le cas des ménagères ou des parents prenant soin du ménage et des enfants.

Elèves et étudiants

Il s'agit des personnes qui n'exercent aucune activité économique rémunératrice et qui fréquentent un établissement d'enseignement public ou privé pour y recevoir une instruction, quel que soit le niveau d'enseignement.

Rentiers/retraités

C'est l'ensemble des personnes qui n'exercent aucune activité économique rémunératrice et dont les ressources proviennent principalement des loyers et des placements de fonds et de biens, notamment immobiliers. Cette catégorie comprend également des personnes qui sont à la retraite (c'est-à-dire qui ne travaille plus) et qui attendent une pension de retraite. Toutefois, une personne se disant « retraitée » qui exerce en même temps une activité rémunératrice, est enregistrée dans la catégorie des « occupés ».

Autres inactifs

Il s'agit des personnes inactives qui n'exercent aucune activité économique rémunératrice et qui ne sont pas classées dans les catégories ci-dessus mentionnées. Ici seront classés surtout : les individus âgés d'au moins 5 ans qui ne fréquentent plus l'école et qui ne sont pas économiquement actifs ; les personnes d'âge avancé qui ne travaillent plus, sans pension ni fortune personnelle et vivent grâce aux dotations gratuites familiales et autres ; les personnes atteintes d'une infirmité physique ou mentale qui les empêche de travailler ; les personnes volontairement inactives et les mendiants.

Branches d'activité

La branche d'activité correspond à l'activité principale de l'établissement, de l'entreprise ou de toute autre unité de production où la personne recensée a travaillé au cours de la période de référence. Pour les chômeurs, il s'agit de la dernière branche d'activité de l'entreprise dans laquelle ils ont exercé.

Grand groupe de branche ou secteur d'activité

C'est un regroupement des branches d'activités en domaines d'activités. Trois secteurs d'activités ont été constitués à partir des branches d'activités. Il s'agit du secteur primaire, du secteur secondaire et du secteur tertiaire.

Le secteur primaire regroupe les branches « Agriculture, élevage, sylviculture et pêche », et « Activité extractives ». Le secteur secondaire comprend « Activités de fabrication », « Production et de distribution d'électricité, de gaz et d'eau » et « Construction des bâtiments et génie civil ». Le secteur tertiaire est constitué des branches « Commerce de gros et de détail, réparation de véhicules », « Activités d'hébergement et de restauration », « Activités d'information, d'édition et d'imprimerie », « Transport et entreposage », « Activités de poste et de télécommunication », « Activités financières et d'assurance », « Activités professionnelles, scientifiques et technique », « Activités immobilières et services administratifs et d'appui », « Administration publique, Défense et Sécurité sociale obligatoire », « Education », « Santé et Action sociale », « Arts, spectacles et loisirs », « Santé et Action sociale », « Autres activités de service fournis à la collectivité et de services personnels », « Activités des organisations et organismes extraterritoriaux » et « Autres branches d'activité non classées ailleurs ».

1.2.2 Définition des indicateurs

1.2.2.1 Taux Brut d'Activité (TBA)

Le TBA d'une population exprime le pourcentage de la population active par rapport à la population résidente totale du pays.

$$TBA = \frac{\text{Population active}}{\text{Population totale}} \times 100$$

1.2.2.2 Taux Net ou Taux Global d'Activité (TGA)

Le TGA ou taux net d'activité (TNA) est le rapport de l'effectif de la population active à l'effectif de la population en âge de travailler.

$$TNA = \frac{\text{Population active}}{\text{Population en âge de travailler}} \times 100$$

1.2.2.3 Taux Spécifique d'Activité (TSA)

Le TSA est le rapport de l'effectif de la population active d'une tranche d'âges donnée à l'effectif de la population totale de la même tranche d'âges.

$$TSA = \frac{\text{Population active d'une tranche d'âge donnée}}{\text{Population en âge de travailler de la même tranche d'âge}} \times 100$$

1.2.2.4 Rapport de Dépendance Economique (RDE)

Le RDE s'obtient en rapportant l'effectif de la population inactive à l'effectif de la population active économiquement occupée de 15 ans ou plus. Il indique le nombre moyen de personnes inactives prises en charge par un actif occupé.

$$RDE = \frac{\text{Chômeurs} + \text{Inactifs (tous les âges)}}{\text{Actifs occupés (15ans et+)}} \times 100$$

1.2.2.5 Rapport de Dépendance Démographique (RDD)

Le rapport de dépendance démographique est le rapport de la population combinée de jeunes (personnes âgées de 0 à 14 ans) et de personnes âgées (personnes âgées de 65 ans ou plus) à la population en âge de travailler (personnes âgées de 15-64 ans).

$$RDD = \frac{\text{Population des moins de 15 ans} + \text{Population des 65 ans et plus}}{\text{Population de 15 – 64 ans}} \times 100$$

1.2.2.6 Taux de chômage

Le taux de chômage est le rapport, exprimé en pourcentage, du nombre de chômeurs (chômeurs ayant déjà travaillé et chômeurs à la recherche de premier emploi) à la population active. Il correspond à la proportion de la population active qui est dépourvue d'un emploi.

$$\text{Taux de chômage} = \frac{\text{Effectif de Chômeurs}}{\text{Population active}} \times 100$$

1.2.2.7 Taux d'emploi

Ce taux exprimé en pourcentage s'obtient en rapportant l'effectif de la population active occupée à celui de la population en âge de travailler.

$$\text{Taux d'occupation} = \frac{\text{Population active occupée}}{\text{Population en âge de travailler (15ans ou plus)}} \times 100$$

1.2.2.8 Durée de Vie Active Brute (DVAB)

La DVAB est un indicateur qui mesure le nombre brut d'années de vie active consacrées par une population aux activités économiques en l'absence de la mortalité. Elle représente donc la durée moyenne (en nombre d'années) qu'un individu qui entre dans la vie active à 15 ans peut espérer passer dans l'activité en l'absence de la mortalité. Pour cet indicateur, les taux d'activités calculés par tranches d'âges servent de base.

$$DVAB = \sum a * TBA$$

Où « a » est l'intervalle de classe de chaque tranche d'âge et « TBA », le taux brut d'activité par groupe d'âge.

1.2.2.9 Temps consacré aux activités économiques (TCAE)

Le TCAE s'obtient en rapportant la durée de vie active brute ou nombre brut d'années de vie active à l'âge de sortie de la vie active (65 ans).

$$TCAE = \frac{DVAB}{65} \times 100$$

1.2.3. Définition de la population de référence

La population de référence est constituée selon le cas, des personnes de 6 ans ou plus, et de 15 ans ou plus. L'analyse portera tantôt sur un univers de 8 343 025 personnes, tantôt sur un univers de 5 787 192 personnes.

1.2.4. Evaluation de la qualité des données

Les informations sur la situation d'activité, la profession, le statut dans la profession et la branche d'activité de toutes les personnes âgées de 6 ans ou plus ont été collectées. Ceci en vue d'appréhender les caractéristiques économiques de la population de la Guinée. Toutefois, il est important avant de commencer toute analyse d'évaluer les données afin de se prononcer sur la qualité de celles-ci, lesquelles des données sont utilisées pour la rédaction de ce rapport.

Tableau 1.01 : Proportions de non déclarés des variables de l'activité économique

Variables	Effectif	ND	% ND	% ND avant apurement
Situation d'activité	8 343 025	24 171	0,3	12,8
Activité économique exercée	4 396 886	11 609	0,3	5,8
Statut dans l'activité	4 396 886	21 815	0,5	6,4
Branche d'activité	4 396 886	593	0	6,1

Du point de vue statistique, après apurement des données du RGPH3, celles portant sur les caractéristiques économiques de la population semblent bonnes. Dans l'ensemble, la proportion des personnes dont la situation d'activité n'avait pas été déclarée était d'environ 0,3%. Par contre, on en était entre 5,8% et 12,8% avant apurement.

Sur le plan analytique, les données issues d'un recensement général de la population et de l'habitation ne permettent pas d'analyser profondément tous les aspects de l'activité économique. Les limites des recensements sont nombreuses en matière d'offre de travail, d'emploi et de chômage. Les déclarations « spontanées » des personnes recensées correspondent mal ou peu aux normes et aux critères retenus par les statisticiens ou le BIT. Par exemple, le chômage est cerné à travers une seule question dans le RGPH, alors que le Bureau International du Travail (BIT) saisit le chômage en combinant la situation dans l'emploi durant une période de référence d'une semaine ; la disponibilité à occuper un emploi durant une période de référence de deux semaines et la recherche d'un travail.

Cependant, avec quelques reculs dans les indicateurs qui seront produits, on peut tout de même utiliser ces données du RGPH pour analyser les caractéristiques économiques de la population. Cette mesure est une base de référence utile, car exhaustive, pour comparer à un moment donné les différents chiffres des indicateurs du marché du travail.

CHAPITRE 2 : STRUCTURE DE LA POPULATION DE REFERENCE ET SITUATION D'ACTIVITE

Ce chapitre, s'intéresse aux caractéristiques économiques de la population en âge d'activité, la population potentiellement active, c'est-à-dire celle susceptible de se retrouver sur le marché de l'emploi. Cette population est constituée des personnes des deux sexes, âgées de 6 ans et plus, ceci pour tenir compte de l'arrivée précoce des enfants sur le marché du travail, surtout dans le milieu rural. Cependant, le BIT suggère l'âge de 15 ans comme minimum à considérer dans la définition de la population en âge de travaillé mais laisse au pays la latitude de l'adapter en fonction de leur réalité.

Ainsi donc, lors du Troisième Recensement Général de la Population et de l'Habitat de 2014 (RGPH3), les données sur la situation d'activité ont été collectées sur toutes les personnes dont l'âge est supérieur ou égal à 6 ans.

2.1 Volume global de la population de 6 ans ou plus

Selon les résultats du RGPH3, on dénombre 8 343 025 personnes âgées de 6 ans ou plus. Parmi elles, 3 033 076 vivent en milieu urbain (36,35%) et 5 309 949 en milieu rural (63,65%). L'effectif des personnes de sexe féminin s'élève à 4 366 480, soit 52,34% de la population de cette tranche d'âges. Les moins de 15 ans qui exercent une activité sont au nombre de 2 555 833 dont 826 041 en milieu urbain (32,32%) et 1 729 792 en milieu rural (67,68%). Les filles au nombre de 1 295 762 représentent 50,70%.

Tableau 2.01 : Répartition (%) de la population résidente des ménages ordinaires âgée de 6 ans et plus par milieu de résidence et par sexe selon la situation d'activité

Situation d'activité	Urbain			Rural			Ensemble		
	Masculin	Féminin	Total	Masculin	Féminin	Total	Masculin	Féminin	Total
Occupé	44,9	32,9	38,9	71,5	51,2	60,7	61,5	44,9	52,8
Chômeur	1,5	0,8	1,1	0,8	0,4	0,6	1,1	0,6	0,8
Recherche 1er emploi	5,3	1,9	3,6	0,6	0,2	0,4	2,4	0,8	1,6
Elève/ Etudiant	45,5	38,6	42	23,5	14,7	18,8	31,8	23,1	27,2
Femme au foyer	0	23,1	11,6	0	29,2	15,6	0	27,1	14,2
Rentier	0,5	0,3	0,4	0,4	0,2	0,3	0,5	0,2	0,3
Retraité	0,9	0,3	0,6	0,2	0,1	0,1	0,5	0,1	0,3
Invalide/ vieillard	1,3	2,2	1,8	2,9	3,9	3,4	2,3	3,3	2,8
Total	100	100	100	100	100	100	100	100	100
Effectif	1 504 454	1 528 622	3 033 076	2 472 091	2 837 858	5 309 949	3 976 545	4 366 480	8 343 025

Tout comme pour le RGPH-96, la principale composante la population âgée de 6 ans et plus du RGPH3 est celle active, 66,6% contre 55,2% pour celle inactive. On compte plus d'actifs parmi les hommes (65%) que parmi les femmes (46,3%). L'examen des caractéristiques de cette composante fera l'objet du chapitre 3 suivant.

Concernant la seconde composante de la population de 6 ans et plus, constituée de la population inactive, elle représente 44,8%. Elle est à prédominance féminine, 53,7% contre 35% pour les hommes.

Au niveau cette population, les élèves et étudiant sont prédominants dans cette population et représente 27,2% (près de 32% pour le sexe masculin et 21% pour le sexe féminin).

La deuxième composante la plus importante de cette population est constituée des femmes au foyer avec poids de 14,2%.

Les invalides et les vieillards constituent la troisième composante. Ce groupe dont le poids est d'environ 3% comprend les enfants âgés de 6 ans et plus qui ne travaillent pas et les personnes souffrant d'un handicap mental ou physique qui n'exercent aucune activité par ce fait.

Les rentiers et retraités en proportion de 0,3 chacun, ont une part négligeable.

2.2 Disparités géographiques de la situation d'activité

2.2.1 Situation d'activité et milieu de résidence

Par rapport au milieu de résidence, il ressort des résultats du tableau 2.01 que la majorité de la population active vit en milieu rural, les proportions sont respectivement 61,7% pour le milieu urbain et 43,6% pour celui rural. Examiné sous l'angle du sexe, quel que soit le milieu, la prédominance des hommes s'observent sur les femmes, 51,7% contre 35,6% dans le milieu urbain et 72,9% contre 51,8% dans celui rural.

Par contre, la population inactive prédomine dans le milieu urbain, 56,4% contre 38,3% en milieu rural. La prédominance des femmes s'observent sur les hommes, 64,4% contre 48,3% dans le milieu urbain et 48,2% contre 27,1% dans le monde rural.

2.2.2 Situation d'activité et région de résidence

La population de en âge d'activité présente des disparités régionales. Les résultats du tableau 2.02 indiquent qu'excepter la capitale Conakry où la population inactive est dominante, la population active est prédominante dans toutes les autres régions. Cette prépondérance est plus marquée dans la région de Faranah (21 point de pourcentage de différence), suivies de celle de Kankan (17 points) et de Labé (16 points) ; par contre, elle est marquée dans la région de Mamou (7,2 points).

Les régions dans lesquelles la population active est plus importante sont respectivement celles de Faranah (60,5%), Kankan (58,5%) et Labé (58%). La proportion de la population active la plus faible a été enregistrée à Conakry (44,9%).

Cependant, avec une proportion d'occupés de 39,2%, Conakry est relativement la région qui enregistre la plus faible proportion d'occupés.

Tableau 2.02 : Répartition en (%) de la population résidente des ménages ordinaires âgée de 6 ans ou plus par région selon la situation d'activité

Région	Situation d'activité										Total	Effectif	point % de différence
	Occupé	Chômeur	Recherche 1er emploi	Pop. actifs	Elève/ Etudiant	Femme au foyer	Rentier	Retraité	Invalide / vieillard	Pop. inactif			
Boké	54,5	0,6	1,2	56,3	26,3	14,1	0,3	0,3	2,7	43,7	100	85 5728	12,6
Conakry	39,2	1,4	4,3	44,9	43,0	9,9	0,4	0,6	1,2	55,1	100	1 398 682	-10,2
Faranah	59,3	0,5	0,7	60,5	22,5	13,4	0,3	0,2	3,1	39,5	100	740 922	21,0
Kankan	56,4	1,0	1,1	58,5	18,1	20,3	0,3	0,1	2,6	41,5	100	1 485 674	17,0
Kindia	54,7	0,9	1,3	56,9	28,4	11,5	0,4	0,3	2,6	43,1	100	1 225 403	13,8
Labé	56,9	0,5	0,6	58,0	21,4	15,5	0,3	0,2	4,6	42,0	100	795 665	16,0
Mamou	52,3	0,7	0,6	53,6	23,4	17,7	0,3	0,3	4,8	46,4	100	590 914	7,2
N'Zéré-koré	54,5	0,5	1,0	56,0	28,3	12,4	0,3	0,2	2,9	44,0	100	1 250 037	12,0
Guinée	52,8	0,8	1,6	55,2	27,2	14,2	0,3	0,3	2,8	44,8	100	8 343 025	10,4

Dans toutes les régions sauf à Kankan où les femmes au foyer sont prédominante, les élèves et étudiant constituent la composante la plus importante de la population inactive. Cette réalité est plus marquée à Conakry.

Abordant la population de référence sous l'angle du sexe, on note, d'après les résultats du tableau 2.03, une prédominance de la population active masculine au niveau de toutes les régions. Par contre, au sein de la population inactive, c'est l'inverse qui est observé.

Chez les hommes, les actifs la prépondérance des actifs est plus marquée à Kankan (près de 75%) et la moins marquée à Conakry (environ 53%). Par contre, chez les femmes, la population active est plus importante à Faranah (près 54%) et moins, toujours, à Conakry (37%).

Par rapport à la population inactive, au sein des hommes, la proportion la plus forte a été enregistrée à Conakry (47%) et la plus faible à Kankan (25%). Au niveau des femmes, la prédominance est observée, toujours à Conakry (63,2%) et la plus faible proportion à Faranah (46%).

Tableau 2.03 : Répartition en (%) de la population résidente des ménages ordinaires âgée de 6 ans ou plus par région de résidence selon la situation d'activité

Région	Situation d'activité										Total	Effectif
	Occupé	Chômeur	Recherche 1er emploi	Pop. Active	Elève/ Etudiant	Femme au foyer	Rentier	Retraité	Invalide / vieillard	Pop. Inactive		
Masculin												
Boké	63,7	0,8	1,9	66,4	30,6	-	0,4	0,5	2,1	33,6	100	410 945
Conakry	45,1	1,8	6,0	52,9	44,8	-	0,5	0,9	1,0	47,1	100	700 692
Faranah	66,1	0,6	1,2	67,9	28,7	-	0,4	0,3	2,7	32,1	100	349 442
Kankan	71,7	1,3	1,8	74,8	22,6	-	0,4	0,2	2,0	25,2	100	731 397
Kindia	60,6	1,1	2,1	63,8	33,0	-	0,6	0,4	2,2	36,2	100	578 883
Labé	67,8	0,8	1,0	69,6	25,4	-	0,5	0,4	4,2	30,4	100	348 040
Mamou	63,5	0,9	1,1	65,5	29,0	-	0,4	0,4	4,6	34,5	100	260 643
N'Zérékoré	60,3	0,6	1,6	62,5	34,5	-	0,5	0,3	2,2	37,5	100	596 503
Guinée	61,5	1,1	2,4	65,0	31,8	-	0,5	0,5	2,3	35,0	100	3 976 545
Féminin												
Boké	46,0	0,5	0,6	47,1	22,3	27,1	0,2	0,1	3,2	52,9	100	444 783
Conakry	33,2	1,0	2,7	36,9	41,2	19,8	0,3	0,4	1,5	63,2	100	697 990
Faranah	53,3	0,4	0,2	53,9	17,0	25,3	0,2	0,1	3,5	46,1	100	391 480
Kankan	41,6	0,6	0,5	42,7	13,9	39,9	0,2	0,1	3,3	57,4	100	754 277
Kindia	49,4	0,6	0,5	50,5	24,3	21,7	0,3	0,1	3,1	49,5	100	646 520
Labé	48,4	0,3	0,3	49,0	18,2	27,5	0,2	0,1	4,9	50,9	100	447 625
Mamou	43,5	0,5	0,3	44,3	19,0	31,6	0,2	0,1	4,9	55,8	100	330 271
N'Zérékoré	49,1	0,4	0,5	50,0	22,6	23,7	0,2	0,1	3,5	50,1	100	653 534
Guinée	44,9	0,6	0,8	46,3	23,1	27,1	0,2	0,1	3,3	53,8	100	4 366 480

2.3 Disparités sociodémographiques et socio-économiques de la situation d'activité

2.3.1 Situation d'activité et groupe d'âges économiques

Examinés selon l'âge et le milieu de résidence, les résultats du tableau 2.04 montrent :

- que quel que soit la tranche d'âge considérée, les actifs ruraux sont plus importants que ceux urbains.
- une proportion significative de d'enfants de moins de 14 ans sont actifs (près 39%) ; ils le sont beau plus (plus de 4 fois) en milieu rural (51,4%) qu'urbain (12%).
- les guinéens restent actifs jusque dans le troisième âge (65 ans et plus). La proportion de personnes actives au troisième âge s'élève à environ 42% et le milieu rural est plus concerné que celui urbain, 44,3% contre 33,3%.

- Les retraités les plus importants sont dans la tranche d'âge 65 ans et plus (4,2%) et rarement dans celle de 15-65 ans (0,1%).
- quelle que soit la tranche d'âge considérée, la population inactive est plus importante en milieu urbain que rural.
- au sein de la population inactive, une prédominance des élèves et étudiants, ce, aussi bien en milieu urbain que rural.
- chez les 15-64 ans, si dans l'ensemble et dans le milieu rural, il y a une prédominance des femmes au foyer, dans le milieu urbain, se sont élèves et étudiants qui se rencontrent le plus fréquemment.

Tableau 2.04 : Répartition en (%) de la population résidente des ménages ordinaires âgée de 6 ans et plus par groupe d'âges et par milieu de résidence selon la situation d'activité

Milieu de résidence	Occupé	Chômeur	Recherche 1er emploi	Total actifs	Elève/ Etudiant	Femme				Total actifs	Total	Effectif
						au foyer/ Aide familial	Rentier	Retraité	Invalide/ vieillard			
6 à 14 ans												
Urbain	11,0	0,0	1,0	12,0	85,3	2,6	0,0	0,0	0,1	88,0	100	826 041
Rural	51,4	0,0	0,0	51,4	43,9	4,5	0,0	0,0	0,2	48,6	100	1 729 792
Guinée	38,4	0,0	0,3	38,7	57,2	3,9	0,0	0,0	0,2	61,3	100	2 555 833
15 à 64 ans												
Urbain	50,0	1,6	4,8	56,4	27,2	15,1	0,5	0,2	0,6	43,6	100	2 112 123
Rural	67,2	0,9	0,6	68,7	7,3	22,2	0,5	0,1	1,2	31,3	100	3 274 754
Guinée	60,5	1,2	2,3	64,0	15,1	19,4	0,5	0,1	1,0	36,1	100	5 386 877
65 ans et plus												
Urbain	31,2	1,7	0,4	33,3	0,0	11,3	1,3	12,5	41,7	66,8	100	94 912
Rural	43,4	0,8	0,1	44,3	0,0	7,8	0,5	1,6	45,7	55,6	100	305 403
Guinée	40,5	1,0	0,2	41,7	0,0	8,6	0,7	4,2	44,8	58,3	100	400 315

Vu sous l'angle de l'âge et de la région, l'examen des données du tableau 2.05 montre que chez les enfants de 6-14 ans, Conakry enregistre le moins d'enfants actifs (8%) ; les plus fortes proportions étant enregistrées dans les préfectures de Kankan (54,5%) et Faranah (48,9%). Par rapport à la population inactive, la proportion la plus forte est enregistrée à Conakry (92%) et la plus faible à Kankan (45%).

Au niveau de la population de 15-64 ans, Conakry affiche la plus faible proportion d'actifs (58%). Cette réalité demeure au niveau de la population de 65 ans et plus (33%). A l'opposé, les régions de Faranah (68,2%), Labé (67,12%) et Kindia (67%) enregistrent les proportions les plus élevées chez les 15-64 ans, Kindia (45%) et Boké (44%), chez les 65 ans et plus.

La population inactive la plus importante est observée à Conakry et ce, quelle que la tranche d'âge considérée (92% chez les moins de 14 ans, 42,2% chez les 15-64 ans et 67% chez les 65 ans et plus).

Tableau 2.05 : Répartition en (%) de la population résidente des ménages ordinaires âgée de 6 ans et plus par groupe d'âges et par région de résidence selon la situation d'activité

Région	Occupé	Chômeur	Recherche 1er emploi	Pop active	Elève/ Etudiant	Femme au foyer/ Aide familial	Rentier	Retraité	Invalide / vieillard	Pop inactive	Total	Effectif
6 à 14 ans												
Boké	37,5	0,0	0,2	37,7	58,7	3,5	0,0	0,0	0,2	62,4	100	264 048
Conakry	7,5	0,0	0,5	8,0	90,3	1,7	0,0	0,0	0,1	92,1	100	347 689
Faranah	48,9	0,0	0,3	49,2	46,5	4,1	0,0	0,0	0,2	50,8	100	252 007
Kankan	54,5	0,0	0,4	54,9	37,7	7,2	0,0	0,0	0,2	45,1	100	493 200
Kindia	37,2	0,0	0,3	37,5	59,8	2,5	0,0	0,0	0,1	62,4	100	381 143
Labé	44,6	0,0	0,1	44,7	50,7	4,3	0,0	0,0	0,3	55,3	100	249 507
Mamou	39,6	0,0	0,2	39,8	56,1	3,9	0,0	0,0	0,2	60,2	100	182 476
N'Zérékoré	36,2	0,0	0,3	36,5	60,5	2,8	0,0	0,0	0,2	63,5	100	385 763
Guinée	38,4	0,0	0,3	38,7	57,2	3,9	0,0	0,0	0,2	61,3	100	2 555 833
15 à 64 ans												
Boké	63,4	0,9	1,8	66,1	12,8	19,5	0,4	0,2	0,9	33,8	100	551 542
Conakry	50,2	1,8	5,8	57,8	28,5	12,6	0,5	0,2	0,4	42,2	100	1 015 349
Faranah	66,5	0,7	1,0	68,2	11,1	19,1	0,4	0,1	1,2	31,9	100	451 620
Kankan	58,5	1,5	1,5	61,5	9,1	27,9	0,5	0,1	1,0	38,6	100	932 998
Kindia	63,9	1,3	1,8	67,0	15,3	16,1	0,6	0,1	0,9	33,0	100	787 607
Labé	65,4	0,8	0,9	67,1	9,0	21,9	0,4	0,1	1,5	32,9	100	483 813
Mamou	60,5	1,0	1,0	62,5	10,1	25,5	0,4	0,1	1,4	37,5	100	356 627
N'Zérékoré	64,0	0,7	1,4	66,1	15,0	17,3	0,5	0,1	1,0	33,9	100	807 321
Guinée	60,5	1,2	2,3	64,0	15,1	19,4	0,5	0,1	1,0	36,1	100	5 386 877
65 ans et +												
Boké	42,6	0,9	0,2	43,7	0,0	8,7	0,5	4,4	42,8	56,4	100	40 138
Conakry	30,4	2,2	0,4	33,0	0,0	11,6	1,7	18,0	35,6	66,9	100	35 644
Faranah	43,3	0,9	0,1	44,3	0,0	6,5	0,5	2,4	46,3	55,7	100	37 295
Kankan	39,6	1,5	0,2	41,3	0,0	7,7	0,4	2,3	48,4	58,8	100	59 476
Kindia	43,6	1,1	0,2	44,9	0,0	7,2	0,8	3,9	43,2	55,1	100	56 653
Labé	39,7	0,6	0,1	40,4	0,0	10,1	0,5	2,2	46,8	59,6	100	62 345
Mamou	41,0	0,8	0,2	42,0	0,0	11,7	0,4	2,2	43,7	58,0	100	51 811
N'Zérékoré	42,0	0,5	0,1	42,6	0,0	6,2	0,8	2,9	47,5	57,4	100	56 953
Guinée	40,5	1,0	0,2	41,7	0,0	8,6	0,7	4,2	44,8	58,3	100	400 315

Le tableau 2.06 ci-dessous présente les résultats de la situation d'activité par groupe d'âges économiques selon le sexe, Il montre que quel que soit la tranche d'âge personnes de sexe masculin ont une prédominance sur celle du sexe féminin. Toutefois, l'écart le plus important est observé chez les personnes de 65 ans et plus, 59% pour les hommes contre 24% pour les femmes. Inversement, les femmes sont plus importantes dans la population inactive.

Tableau 2.06 : Répartition en (%) de la population résidente des ménages ordinaires âgée de 6 ans et plus par groupe d'âges et par sexe selon la situation d'activité

Sexe	Occupé	Chômeur	Recherche 1er emploi	Pop. Active	Elève/ Etudiant	Femme au foyer/ Aide familial	Rentier	Retraité	Invalide / vieillard	Pop. Inactive	Total	Effectif
6 à 14 ans												
Masculin	39,2	0,0	0,6	39,8	60,0	0,0	0,0	0,0	0,2	60,2	100	1 295 762
Féminin	37,7	0,0	0,0	37,7	54,3	7,9	0,0	0,0	0,2	62,3	100	1 260 071
Guinée	38,4	0,0	0,3	38,7	57,2	3,9	0,0	0,0	0,2	61,3	100	2 555 833
15 à 64 ans												
Masculin	73,5	1,6	3,5	78,6	19,8	0,0	0,7	0,2	0,8	21,4	100	2 476 965
Féminin	49,4	0,8	1,2	51,4	11,2	35,9	0,3	0,1	1,1	48,6	100	2 909 912
Guinée	60,5	1,2	2,3	64,0	15,1	19,4	0,5	0,1	1,0	36,0	100	5 386 877
65 ans et plus												
Masculin	57,2	1,3	0,2	58,7	0,0	0,0	0,9	6,2	34,3	41,3	100	203 818
Féminin	23,2	0,8	0,2	24,2	0,0	17,6	0,5	2,1	55,7	75,8	100	196 497
Guinée	40,5	1,0	0,2	41,7	0,0	8,6	0,7	4,2	44,8	58,3	100	400 315

2.3.2 Situation d'activité et groupe d'âges quinquennaux

L'analyse des données du tableau 2.07 montre que la population active croit avec l'âge jusqu'à 59 ans (maximum) puis décroît rapidement. Il faut noter toutefois que jusqu'à 90 ans et plus la population guinéenne reste active (17,2%).

Les proportions de la population active les fortes sont enregistrées entre les l'âge de 30 ans et 59 ans. Par rapport à l'invalidité et à la retraite, elles se constatent à partir de 64 ans.

Il faut également noter qu'entre 6 et 19 ans la population inactive prédomine sur celle active, il est de même à partir de 70 ans. Par contre la population active, quant à elle, prépondérante entre l'âge de 20 ans et 69 ans.

Tableau 2.07 : Répartition (en %) de la population résidente des ménages ordinaires âgée de 6 ans ou plus par groupe d'âges selon la situation d'activité

Groupe d'âges	Situation d'activité										Total	Effectif
	Occupé	Chômeur	Recherche 1er emploi	Pop. Active	Elève/ Etudiant	Femme au foyer	Rentier	Retraité	Invalide/ vieillard	Pop. Active		
6 à 9	41,7	0,0	0,4	42,1	54,3	3,4	0,0	0,0	0,2	57,9	100	1 317 726
10 à 14	35,0	0,0	0,2	35,2	60,2	4,4	0,0	0,0	0,2	64,8	100	1 238 107
15 à 19	42,4	1,1	1,0	44,5	41,4	13,3	0,5	0,0	0,2	55,5	100	1 109 047
20 à 24	49,1	1,2	2,8	53,1	27,3	18,9	0,4	0,0	0,2	46,9	100	900 824
25 à 29	60,3	1,4	5,4	67,1	9,6	22,6	0,4	0,0	0,3	32,9	100	777 799
30 à 34	68,3	1,3	3,8	73,4	2,9	23,1	0,4	0,0	0,3	26,6	100	625 162
35 à 39	72,3	1,0	1,7	75,0	1,2	23,1	0,4	0,0	0,3	25,0	100	503 145
40 à 44	74,1	1,0	0,9	76,0	1,0	22,2	0,5	0,0	0,4	24,0	100	435 614
45 à 49	75,6	1,0	0,7	77,3	0,8	20,9	0,5	0,0	0,4	22,7	100	326 560
50 à 54	75,9	1,1	0,8	77,8	0,8	20,2	0,5	0,0	0,6	22,2	100	295 944
55 à 59	78,1	1,2	0,9	80,2	0,6	17,8	0,6	0,0	0,8	19,8	100	209 391
60 à 64	62,8	1,1	0,2	64,1	0,0	14,3	0,7	3,6	17,2	35,9	100	203 391
65 à 69	56,0	1,1	0,2	57,3	0,0	12,1	0,7	5,0	25,0	42,7	100	126 378
70 à 74	41,3	1,0	0,2	42,5	0,0	8,9	0,7	4,4	43,6	57,5	100	116 275
75 à 79	35,6	1,1	0,2	36,9	0,0	6,8	0,7	3,7	51,8	63,1	100	62 841
80 à 84	25,1	0,9	0,2	26,2	0,0	5,5	0,5	3,5	64,4	73,8	100	50 763
85 à 89	21,9	0,9	0,1	22,9	0,0	4,8	0,7	3,0	68,6	77,1	100	20 659
90 et plus	16,1	0,9	0,2	17,2	0,0	4,2	0,5	2,9	75,2	82,8	100	23 399
Guinée	52,8	0,8	1,6	55,2	27,2	14,2	0,3	0,3	2,8	44,8	100	8 343 025

La répartition de la situation d'activité par rapport au milieu de résidence et l'âge est donnée par la figure 2.01 et le tableau 2.08. L'analyse montre que les populations actives urbaine et rurale présentent une structure par âge proche de celle population active totale du pays.

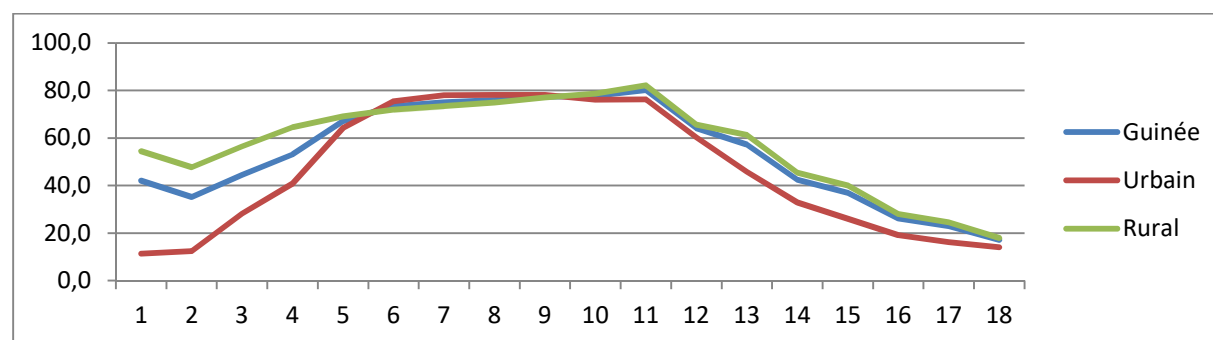
Graphique 2.01: Répartition (en %) de la population résidente des ménages ordinaires âgée de 6 ans ou plus par groupe d'âges selon la situation d'activité

Toutefois si la répartition par groupes d'âges quinquennales de la population active indique la plus forte proportion est enregistrée au niveau de la tranche d'âges 55-59 ans avec 80% pour la population active totale et 82,2% pour la population active rurale, pour la population active urbaine cette proportion qui de 78% est observée entre les âges 35 et 49 ans.

Tableau 2.08 : Répartition (en %) de la population résidente selon milieu résidence des ménages ordinaires âgée de 6 ans ou plus par groupe d'âges selon la situation d'activité

Groupe d'âges	Situation d'activité									Total	Effectif	
	Occupé	Chômeur	Recherche 1er emploi	Pop. Active	Elève/ Etudiant	Femme au foyer	Rentier	Retraité	Invalide/ vieillard			Pop. Inactive
Urbain												
6 à 9	9,8	0,0	1,5	11,3	86,0	2,6	0,0	0,0	0,1	88,7	100	382 942
10 à 14	11,9	0,0	0,5	12,4	84,8	2,7	0,0	0,0	0,1	87,6	100	443 099
15 à 19	26,0	0,8	1,4	28,2	63,1	8,1	0,4	0,0	0,1	71,7	100	470 583
20 à 24	34,6	1,3	4,9	40,8	45,7	13,0	0,4	0,0	0,1	59,2	100	434 021
25 à 29	50,7	2,0	11,6	64,3	18,3	16,8	0,5	0,0	0,2	35,8	100	318 881
30 à 34	65,3	1,9	8,3	75,5	5,3	18,5	0,5	0,0	0,2	24,5	100	238 655
35 à 39	72,4	1,7	3,9	78	2,0	19,3	0,5	0,0	0,2	22,0	100	176 874
40 à 44	74,3	1,6	2,2	78,1	1,5	19,4	0,6	0,0	0,3	21,8	100	149 163
45 à 49	74,5	1,7	1,9	78,1	1,2	19,7	0,6	0,0	0,3	21,8	100	107 082
50 à 54	71,9	2,1	2,1	76,1	1,3	21,4	0,8	0,0	0,5	24,0	100	91 756
55 à 59	71,4	2,2	2,7	76,3	0,8	21,4	0,8	0,0	0,6	23,6	100	66 708
60 à 64	57,7	2,1	0,5	60,3	0,0	15,0	1,1	8,8	14,7	39,6	100	58 400
65 à 69	43,5	2,0	0,4	45,9	0,0	14,2	1,3	14,1	24,6	54,2	100	33 302
70 à 74	30,9	1,7	0,3	32,9	0,0	11,3	1,4	13,2	41,2	67,1	100	27 833
75 à 79	24,0	1,7	0,4	26,1	0,0	9,2	1,5	11,6	51,6	73,9	100	14 078
80 à 84	17,6	1,3	0,3	19,2	0,0	8,2	1,3	10,5	60,8	80,8	100	10 774
85 à 89	14,6	1,3	0,3	16,2	0,0	7,5	1,5	8,7	66,1	83,8	100	4 115
90 et +	12,5	1,0	0,6	14,1	0,0	7,4	1,0	7,6	70,0	86,0	100	4 810
Total	38,9	1,1	3,6	43,6	42,0	11,6	0,4	0,6	1,8	56,4	100	3 033 076
Rural												
6 à 9	54,5	0,0	0,0	54,5	41,6	3,7	0,0	0,0	0,2	45,5	100	934 784
10 à 14	47,7	0,0	0,0	47,7	46,7	5,4	0,0	0,0	0,2	52,3	100	795 008
15 à 19	54,5	1,3	0,7	56,5	25,5	17,1	0,7	0,0	0,3	43,6	100	638 464
20 à 24	62,6	1,1	0,8	64,5	10,3	24,5	0,5	0,0	0,3	35,6	100	466 803
25 à 29	66,9	1,0	1,2	69,1	3,6	26,7	0,4	0,0	0,3	31,0	100	458 918
30 à 34	70,1	0,8	1,0	71,9	1,4	25,9	0,4	0,0	0,4	28,1	100	386 507
35 à 39	72,2	0,7	0,5	73,4	0,7	25,1	0,4	0,0	0,4	26,6	100	326 271
40 à 44	73,9	0,7	0,3	74,9	0,6	23,7	0,4	0,0	0,4	25,1	100	286 451
45 à 49	76,2	0,7	0,2	77,1	0,5	21,5	0,4	0,0	0,5	22,9	100	219 478
50 à 54	77,8	0,7	0,2	78,7	0,5	19,7	0,4	0,0	0,7	21,3	100	204 188
55 à 59	81,2	0,8	0,2	82,2	0,5	16,1	0,5	0,0	0,9	18,0	100	142 683
60 à 64	64,9	0,7	0,1	65,7	0,0	14,0	0,5	1,6	18,2	34,3	100	144 991
65 à 69	60,4	0,8	0,1	61,3	0,0	11,3	0,5	1,7	25,1	38,6	100	93 076
70 à 74	44,6	0,7	0,1	45,4	0,0	8,1	0,5	1,6	44,4	54,6	100	88 442
75 à 79	38,9	0,9	0,2	40,0	0,0	6,2	0,5	1,5	51,9	60,1	100	48 763
80 à 84	27,1	0,8	0,1	28,0	0,0	4,7	0,3	1,6	65,3	71,9	100	39 989
85 à 89	23,7	0,7	0,1	24,5	0,0	4,2	0,5	1,5	69,3	75,5	100	16 544
90 et +	17,0	0,8	0,1	17,9	0,0	3,4	0,4	1,6	76,6	82,0	100	18 589
Total	60,7	0,6	0,4	61,7	18,8	15,6	0,3	0,1	3,4	38,2	100	5 309 949

2.3.2 Situation d'activité et niveau de vie

Le Tableau 2.09 fournit la répartition de la population résidente des ménages ordinaires âgée de 6 ans ou plus par milieu de résidence et par niveau de vie selon la situation d'activité. Dans l'ensemble, les pauvres constituent la composante la plus importante de la population active, plus de 64% contre moins 48% pour les riches. On compte plus d'actifs parmi la population rurale (61,7%) qu'urbaine (43,6%), toutefois, les écarts sont faibles dans le milieu urbain ; l'étendu en milieu rural (19,6) est environ sept fois grand que celui de l'urbain (3,5).

Tableau 2.09 : Répartition (en %) de la population résidente des ménages ordinaires âgée de 6 ans ou plus par milieu de résidence et par niveau de vie selon la situation d'activité

Niveau de vie	Situation d'activité										Total %	Effectif
	Occupé	Chômeur	Recherche 1er emploi	Population active	Elève/ Etudiant	Femme au foyer	Rentier	Retraité	Invalide/ vieillard	Population inactive		
Urbain												
Très pauvre	43,1	0,6	2,7	46,4	29,9	18,6	0,3	0,3	4,6	53,6	100	11 747
Pauvre	44,4	0,6	2,6	47,6	30,6	17,5	0,3	0,3	3,7	52,4	100	41 089
Moyen	40,6	0,6	2,5	43,7	38,1	14,2	0,3	0,4	3,1	56,3	100	165 336
Riche	39,1	1,0	2,8	42,9	40,8	13,4	0,4	0,5	2,1	57,1	100	1 078 084
Très riche	38,4	1,3	4,2	43,9	43,5	10,1	0,4	0,6	1,4	56,1	100	1 736 820
Guinée	38,9	1,1	3,6	43,6	42,0	11,6	0,4	0,6	1,8	56,4	100	3 033 076
Rural												
Très pauvre	66,3	0,6	0,3	67,2	12,8	16,3	0,2	0,1	3,5	32,8	100	1 470 397
Pauvre	63,9	0,6	0,3	64,8	17,0	14,5	0,3	0,1	3,3	35,2	100	1 577 990
Moyen	56,3	0,6	0,4	57,3	22,5	15,9	0,3	0,2	3,8	42,7	100	1 539 853
Riche	51,9	0,8	0,7	53,4	26,9	16,0	0,5	0,3	3,0	46,6	100	685 556
Très riche	45,0	1,0	1,6	47,6	36,3	13,3	0,4	0,4	1,9	52,4	100	36 153
Guinée	60,7	0,6	0,4	61,7	18,8	15,6	0,3	0,1	3,4	38,3	100	5 309 949
Ensemble												
Très pauvre	66,1	0,6	0,3	67,0	12,9	16,3	0,2	0,1	3,5	33,0	100	1 482 144
Pauvre	63,4	0,6	0,4	64,4	17,3	14,6	0,3	0,1	3,3	35,6	100	1 619 079
Moyen	54,8	0,6	0,6	56,0	24,0	15,7	0,3	0,2	3,7	44,0	100	1 705 189
Riche	44,1	0,9	2,0	47,0	35,4	14,4	0,4	0,4	2,4	53,0	100	1 763 640
Très riche	38,6	1,3	4,2	44,1	43,4	10,2	0,4	0,6	1,4	55,9	100	1 772 973
Total	52,8	0,8	1,6	55,2	27,2	14,2	0,3	0,3	2,8	44,8	100	8 343 025

2.4 Disparités socioculturelles de la situation d'activité

2.4.1 Situation d'activité et région naturelle

Le Tableau 2.10 nous montre une disparité selon la région naturelle de la population active. La proportion d'actifs dans toutes les régions dépasse la moyenne nationale (52,8) sauf la capitale Conakry où cette proportion est 44,9%. La proportion la plus forte est enregistrée en Haute Guinée (près de 60%), suivi de la Moyenne Guinée (57%). Toutefois en dehors de Conakry, les écarts sont faibles.

Notons toutefois que c'est dans régions que les femmes au foyer sont plus les importantes, environ 19% dans première et 16% dans la seconde.

Tableau 2.10 : Répartition (en %) de la population résidente des ménages ordinaires âgée de 6 ans ou plus par région naturelle et par région naturelle selon la situation d'activité

Région naturelle	Situation d'activité										Total	Effectif
	Occupé	Chômeur	Recherche 1er emploi	Population active	Elève/ Etudiant	Femme au foyer	Rentier	Retraité	Invalide/ vieillard	Population inactive		
Basse Guinée	53,7	0,7	1,4	55,8	28,6	12,2	0,4	0,3	2,6	44,2	100	1 824 880
Moyenne Guinée	55,8	0,6	0,6	57,0	21,8	16,1	0,3	0,2	4,4	43,0	100	1 642 830
Haute Guinée	57,6	0,9	1,0	59,5	18,5	18,8	0,3	0,1	2,8	40,5	100	1 998 674
Guinée Forestière	54,6	0,5	1,0	56,1	28,4	12,2	0,3	0,2	2,9	43,9	100	1 477 959
Conakry	39,2	1,4	4,3	44,9	43,0	9,9	0,4	0,6	1,2	55,1	100	1 398 682
Guinée	52,8	0,8	1,6	55,2	27,2	14,2	0,3	0,3	2,8	44,8	100	8 343 025

2.4.2 Situation d'activité et religion

La distribution de population en âge d'activité par religion et selon la situation d'activité est donnée par le tableau 2.11, l'examen de ce tableau nous montre que les animistes (61,9%), suivi des personnes sans religion (60,1%) sont prédominants dans la population active. Les chrétiens enregistrent la proportion la plus faible. Toutefois, la proportion d'élèves et étudiants de confession chrétienne est la plus élevée (36,2%). Les femmes au foyer se rencontrent le plus fréquemment chez les musulmans (près de 15%).

Tableau 2.11 : Répartition (en %) de la population résidente des ménages ordinaires âgée de 6 ans ou plus par religion selon la situation d'activité

Situation d'activité	Religion					Total
	Sans religion	Musulmane	Chrétienne	Animiste	Autres religions	
Occupé	59,0	52,9	47,8	61,0	52,5	52,8
Chômeur	0,5	0,8	0,6	0,3	0,6	0,8
Recherche 1er emploi	0,6	1,6	2,1	0,6	1,3	1,6
Population active	60,1	55,3	50,5	61,9	54,4	55,2
Elève/ Etudiant	27,2	26,6	36,2	23,1	25,2	27,2
Femme au foyer	8,6	14,7	10,3	9,7	16,4	14,2
Rentier	0,4	0,3	0,3	0,8	0,3	0,3
Retraité	0,2	0,3	0,4	0,1	0,3	0,3
Invalide/ vieillard	3,7	2,8	2,2	4,3	3,4	2,8
Population inactive	39,9	44,7	49,5	38,1	45,6	44,8
Total	100	100	100	100	100	100
Effectif	178 640	7 421 808	591 560	140 452	10 565	8 343 025

2.4.3 Situation d'activité et nationalité

L'analyse des données du tableau 2.12 montre que la proportion de la population résidente des ménages ordinaires âgée de 6 ans ou plus, active, est plus élevée au sein des personnes de nationalité Ouest africaine (60,3%). Les proportions les plus faibles sont enregistrées chez les personnes de nationalité Centre africaine (51,5%) et Sud-africaine (51%). Toutefois, les proportions les plus fortes d'élèves et étudiants sont au compte des Sud-africains (34,2%) et des Centre-africains (33,2). Les femmes au foyer sont en position dominante chez les Nord-africains (15,3%).

Tableau 2.12 : Répartition (en %) de la population résidente des ménages ordinaires âgée de 6 ans ou plus par la situation d'activité selon la nationalité

Situation d'activité	Guinée	Afrique de l'Ouest	Afrique Centrale	Afrique du Nord	Afrique de l'Est	Afrique du Sud	Autre pays	Total
Occupé	52,8	57,5	48,1	52,1	49,3	47,3	53	52,8
Chômeur	0,8	0,9	1,1	0,7	1,3	1,4	1,1	0,8
Recherche 1er emploi	1,6	1,9	2,3	1,5	2,6	2,3	2,2	1,6
Pop. active	55,2	60,3	51,5	54,3	53,2	51	56,3	55,2
Elève/Étudiant	27,2	26,8	33,2	27,1	32,8	34,2	29,1	27,2
Femme au foyer	14,2	11	11,9	15,3	10,7	11,3	11,4	14,2
Rentier	0,3	0,3	0,3	0,3	0,2	0,2	0,5	0,3
Retraité	0,3	0,2	0,5	0,4	0,5	0,6	0,5	0,3
Invalide/vieillard	2,8	1,3	2,5	2,6	2,6	2,7	2,2	2,8
Pop. inactive	44,8	39,7	48,5	45,7	46,8	49	43,7	44,8
Total	100	100	100	100	100	100	100	100
Effectif	8 260 709	40 071	12 753	9 646	3 206	1 278	15 362	8 343 025

2.5 Vue d'ensemble

La structure de la population guinéenne âgée de plus de 6 ans est à prédominance féminine (52,3%), Parmi elle, plus trois personnes sur cinq (63,6%) vivent en milieu rural, Sa distribution selon la situation d'activité montre, dans l'ensemble, une large prédominance de la population active (55,2%),

Notons la représentativité remarquable des élèves et étudiants en milieu urbain (42%) et ce, aussi bien chez les personnes de sexe masculin (45,5%) que féminin (38,6%), Il est à signaler également que le poids des femmes au foyer dans la société reste non négligeables (14,2%) surtout en milieu rural (29,2%),

Les pauvres constituent la composante la plus importante de la population active, plus de 64% contre moins 48% pour les riches.

CHAPITRE 3 : POPULATION ACTIVE

Dans ce chapitre nous analysons la participation de la population à l'activité économique, la durée de vie active, le rapport de dépendance économique ainsi que le rapport de dépendance démographique, La population de 15 ans ou plus est retenue pour la réalisation des analyses, Ceci pour couvrir la population qui est effectivement en activité et pour pouvoir effectuer des comparaisons sur le plan national avec d'autres sources, Toutefois, dans la mesure du possible, on met également en évidence quelques indicateurs pour les populations de 15-64 ans pour les besoins de comparaison internationales selon les recommandations du BIT, L'activité économique des enfants (6-14 ans) fait l'objet d'un autre rapport (Cf. Situation des enfants et des jeunes),

3.1 Etat et structure de la population active

D'après les résultats du tableau 3.01, il ressort qu'en Guinée la population active de 15 ans ou plus représente 62,4% de la population de la même tranche d'âge, Celle inactive est de 37,6%, La population active étant constituée d'occupés (59,1%) ; de ceux qui sont sans emploi dont les chômeurs (1,2%) et ceux à la recherche du premier emploi (2,1%), Par ailleurs, dans la population inactive un peu plus de 30% sont des élèves ou étudiants et des femmes au foyer ou aide familiale, Les invalides ou vieillards (4,0%) ; les rentiers (0,5%) et les retraités (0,4%) sont les moins représentés.

Tableau 3.01 : Répartition (en %) de la population âgée de 15 ans ou plus selon la situation d'activité (Population active, Population inactive)

Situation d'activité	Effectif	Proportion
Occupé	3 415 394	59,0
Chômeur	67 104	1,2
Recherche 1er emploi	121 769	2,1
Elève/Étudiant	813 453	14,1
Femme au foyer/Aide familiale	1 078 733	18,6
Rentier	28 355	0,5
Retraité	24 169	0,4
Invalide/vieillard	230 739	4,0
ND	7 476	0,1
Total	5 787 192	100

L'analyse des données du Tableau 3.02 qui portent sur la population active selon le milieu de résidence et le sexe montre que dans l'ensemble, les femmes (96,1%) sont plus occupées que les hommes (93,7%), Ces réalités demeurent aussi bien en milieu rural qu'en milieu urbain,

Tableau 3.02 : Répartition (en %) de la population active âgée de 15 ans ou plus par sexe et par milieu de résidence selon la situation d'activité

Situation d'activité	Masculin	Féminin	Total
Urbain			
Occupé	87,0	91,7	88,9
Chômeur	3,1	2,4	2,8
Recherche 1er emploi	9,9	5,9	8,3
Total	100	100	100
Effectif	727 057	490 066	1 217 123
Rural			
Occupé	97,4	98,2	97,7
Chômeur	1,5	1,2	1,4
Recherche 1er emploi	1,1	0,6	0,9
Total	100	100	100
Effectif	1 335 446	1 051 698	2 387 144
Ensemble			
Occupé	93,7	96,1	94,8
Chômeur	2,1	1,6	1,9
Recherche 1er emploi	4,2	2,3	3,4
Total	100	100	100
Effectif	2 062 503	1 541 764	3 604 267

Il ressort du Tableau 3.03 une certaine disparité régionale de la structure de la population active. Plus de la moitié des populations de 15 ans ou plus des régions de Faranah, Kindia, Boké et Nzérékoré sont en activité, C'est dans ces régions que les proportions de la population active sont les plus élevées avec respectivement 66,3% ; 65,5% ; 64,6% et 64,4%, Conakry (57,0%) et Mamou (59,8%) enregistrent les plus faibles proportions, Par ailleurs, en marge des régions de Conakry (43,0%) et de Mamou (40,2%) qui enregistrent les proportions les plus élevées de population inactive, toutes les autres régions ont une proportion de population inactive relativement faible qui se trouve autour du niveau national de 33,7%.

Tableau 3.03 : Répartition (en %) de la population active âgée de 15 ans ou plus par région de résidence selon le statut d'activité

Région de résidence	Occupé	Chômeur	Recherche 1er emploi	Total	Effectif
Boké	95,9	1,4	2,7	100	382 064
Conakry	87,0	3,2	9,9	100	597 307
Faranah	97,6	1,1	1,4	100	323 871
Kankan	95,1	2,5	2,4	100	597 761
Kindia	95,5	1,9	2,6	100	551 782
Labé	97,5	1,2	1,3	100	349 689
Mamou	97,0	1,6	1,4	100	244 248
N'Zérékoré	96,9	1,1	2,0	100	557 545
Guinée	94,8	1,9	3,4	100	3 604 267

3.2 Disparités géographiques de la participation à l'activité économique

La participation à l'activité économique, mesuré à travers le taux d'activité, qui est la proportion d'actifs dans la population résidente, est ici analysée selon les variables région et milieu de résidence région.

3.2.1 Taux d'activité et région de résidence

D'après les résultats du RGPH3, il ressort du Tableau 3.04 que le taux brut d'activité est faible. Au niveau national ce taux est de 34,3%. Cependant, avec le taux net d'activité, la situation est un peu meilleure car plus de trois personnes sur cinq sont actifs (62,3%). De façon globale, les écarts entre ces deux taux d'une région à l'autre sont très faibles. Toutefois, dans les régions de Conakry (36,0%), de Kindia (35,4%) et de N'Zérékoré (35,4%) on enregistre les plus grands taux brut d'activité et c'est à Kankan (30,5%) qu'on a le taux brut d'activité le plus bas.

Tableau 3.04 : Taux d'activité (en %) de la population active des ménages ordinaires de 15 ans et plus par région de résidence selon le sexe

Région de résidence	Taux brut d'activité			Taux net d'activité		
	Masculin	Féminin	Total	Masculin	Féminin	Total
Boké	41,6	29,3	35,3	79,6	51,5	64,6
Conakry	42,8	29,1	36,0	66,5	46,8	56,8
Faranah	38,8	30,4	34,4	79,5	55,4	66,2
Kankan	41,2	19,9	30,5	84,2	38,1	60,2
Kindia	39,3	31,8	35,4	76,6	56,0	65,4
Labé	40,9	30,6	35,2	81,4	51,9	64,0
Mamou	40,2	27,8	33,4	79,2	46,2	59,8
N'Zérékoré	39,6	31,4	35,4	76,0	54,8	64,5
15 ans et+	40,7	28,4	34,3	76,9	49,6	62,3
6 ans et +	50,8	37,0	43,7	64,8	46,1	55,0
15 à 64 ans	38,3	27,5	32,7	78,4	51,4	63,8

De même, au niveau du taux net d'activité, les régions de Faranah (66,2%) et de Boké (64,6%) sont plus en avance. Conakry avec un taux net d'activité de 56,8% est la région la plus défavorisée. Ce résultat semble bon que celui au niveau du taux brut d'activité qui ne tient pas compte de la population en âge de travailler.

Graphique 3.01 : Taux net d'activité (en %) par région de résidence selon le sexe

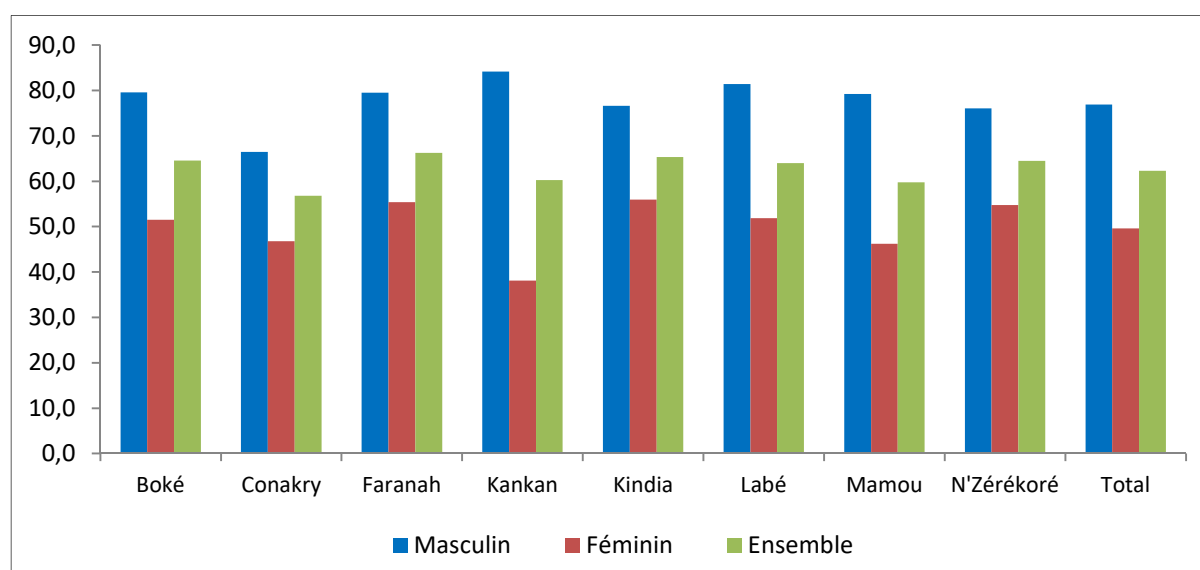

En examinant les résultats du taux d'activité suivant le sexe il ressort ainsi du Graphique 3.01 que l'offre de travail est nettement moins importante chez les femmes que chez les hommes quelle que soit la région de résidence. Toutefois, ce phénomène d'inégalité d'offre de travail entre les femmes et les hommes est encore plus criant dans les régions de Kankan, Mamou et de Labé comme l'illustre le

graphique ci-dessus. En effet, cette inégalité s'explique par le fait que dans ces régions, les populations sont plus attachées à la tradition en considérant que la femme doit plutôt s'occuper aux activités domestiques que celles économiques.

3.2.2 Taux d'activité et milieu de résidence

Par ailleurs, si on s'intéresse aux disparités selon le milieu de résidence, il en découle des analyses du Tableau 3.03 que le taux net d'activité est plus élevé en milieu rural (66,7%) qu'en milieu urbain (55,1%). De même que précédemment, faudrait-il observer aussi que quelle que soit la région de résidence, les taux nets d'activité des en milieu rural sont plus élevés que ceux qu'on observe en milieu urbain en dehors de Conakry qui n'a pas de zone rurale. En outre, quand on s'intéresse aux écarts régionaux selon le milieu de résidence, il en découle que c'est à Kindia, à Faranah et à Mamou que l'écart en faveur du milieu rural est plus important que partout ailleurs avec des écarts respectifs de 21,0 ; 16,4 et 14,1 points de pourcentages. On peut comprendre ces résultats par le fait que dans ces régions, on observe plus une prédominance des activités agricoles qui, en général, sont exclusivement des activités rurales.

Tableau 3.05 : Taux net d'activité (en %) par région de résidence selon le milieu de résidence et le sexe

Région de résidence	Urbain			Rural			Ensemble		
	Masculin	Féminin	Total	Masculin	Féminin	Total	Masculin	Féminin	Total
Boké	65,2	45,2	55,3	85,8	53,7	68,1	79,6	51,5	64,6
Conakry	66,5	46,8	56,8	-	-	-	66,5	46,8	56,8
Faranah	61,1	46,9	53,7	85,7	57,9	70,1	79,5	55,4	66,2
Kankan	68,1	38,3	53,5	89,1	38,1	62,1	84,2	38,1	60,2
Kindia	65,1	40,1	52,3	84,5	64,7	73,3	76,6	56,0	65,4
Labé	70	37,6	52,8	83,2	53,6	65,6	81,4	51,9	64,0
Mamou	62,2	35,1	47,7	82,4	47,9	61,8	79,2	46,2	59,8
N'Zérékoré	63,5	49,2	56,2	80,5	56,5	67,3	76,0	54,8	64,5
Guinée	65,8	44,5	55,1	84,8	52,5	66,7	76,9	49,6	62,3
6 ans et+	51,4	35,3	43,3	72,9	51,9	61,7	64,8	46,1	55,0
15 à 64 ans	66,5	45,7	56,1	87,3	54,6	68,8	78,4	51,4	63,8

Graphique 3.02 : Taux net d'activité (en %) par milieu de résidence selon le sexe

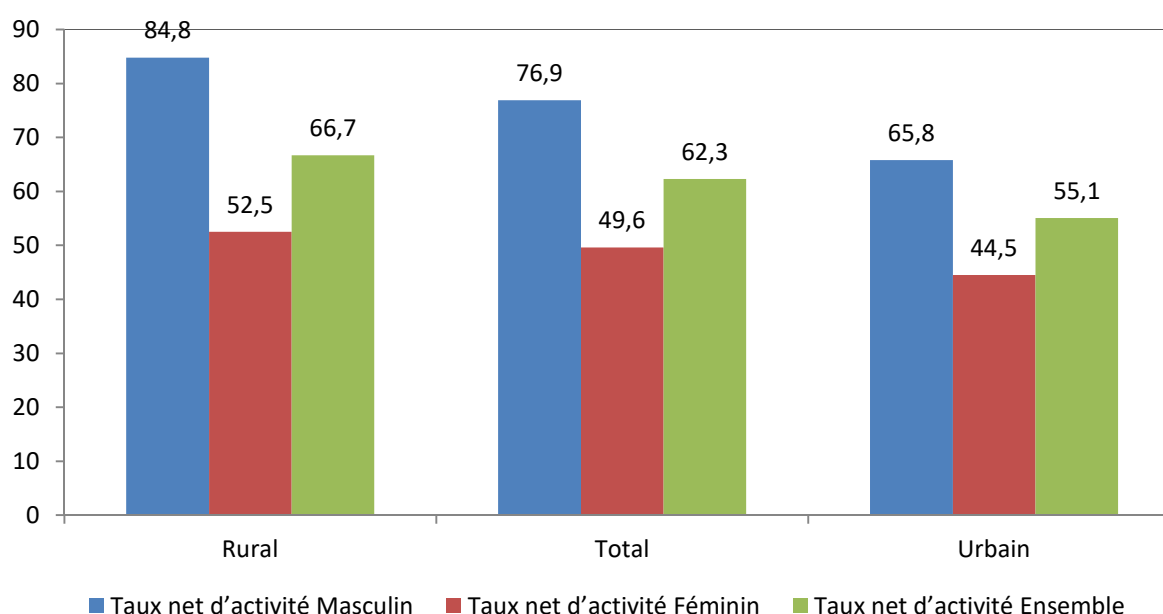

3.3 Disparités sociodémographiques et socio-économiques de la participation à l'activité économique

3.3.1 Taux d'activité et groupe d'âges

Selon les données du Tableau 3.06 ci-dessous, le taux net d'activité varie selon les groupes d'âges. Dans l'ensemble, l'activité est plus intense dans les classes d'âges allant de 25 à 59 ans où il passe d'un minimum de 67% à un maximum de 79,8%. Cette réalité cache cependant des disparités selon le sexe et le milieu de résidence. Chez les hommes, si la forte intensité de l'activité commence à 25 ans (84,2%), elle se prolonge jusqu'à 69 ans (78,8%) avec une plus forte intensité au niveau des groupes d'âges allant de 35 à 59 ans (environ plus de 97%).

Il ressort également de l'analyse des données de ce tableau que l'activité est nettement plus importante chez les hommes que chez les femmes et ce, quel que soit le milieu de résidence et le groupe d'âges considérés.

En outre, la période de plus forte intensité d'activité est également plus longue chez les hommes que chez les femmes, aussi bien en milieu urbain qu'en milieu rural. En milieu urbain, elle va de l'âge de 25 ans (74,4%) à celui de 64 ans (79,4%) avec un maximum atteint au niveau de la période 35 - 59 ans chez les hommes et celle des femmes où cette période va de 25 à 54 ans avec un taux allant 54,4% à 51,1%. En milieu rural, la période de forte intensité d'activité est plus longue chez les hommes où elle commence à 20 ans (81,5%) pour ne baisser qu'à partir de 69 ans et celle de femmes de 20 ans (50,6%) à 59 ans où elle atteint son apposé (63,9%).

Notons que la plus longue période d'intense activité est enregistrée chez les hommes du milieu rural où elle passe 63,3% à 20 ans à 65,5% à 74 ans avec des taux maximum sur la période 25-69 ans. Toutefois, l'allure de l'évolution des taux d'activités des hommes et des femmes reste la même.

Tableau 3.06 : Taux d'activité (en %) par groupe d'âges selon le milieu de résidence et le sexe

Groupe d'âges	Urbain			Rural			Ensemble		
	Masculin	Féminin	Total	Masculin	Féminin	Total	Masculin	Féminin	Total
15 à 19 ans	27,3	29,1	28,2	63,3	50,6	56,4	47,6	41,7	44,4
20 à 24 ans	42,7	38,9	40,8	81,5	52,6	64,4	61,0	46,5	53,0
25 à 29 ans	74,4	54,4	64,1	92,6	54,0	69,0	84,2	54,1	67,0
30 à 34 ans	92,2	58,8	75,4	96,7	55,2	71,9	94,7	56,4	73,2
35 à 39 ans	96,5	58,8	77,8	97,9	56,4	73,5	97,3	57,2	75,0
40 à 44 ans	97,0	57,2	78,0	98,0	57,5	74,8	97,6	57,4	75,9
45 à 49 ans	97,2	55,5	77,8	98,2	58,8	77,1	97,9	57,9	77,3
50 à 54 ans	96,2	51,1	75,4	98,1	61,5	78,6	97,4	58,6	77,6
55 à 59 ans	95,6	48,5	74,9	98,1	63,9	82,1	97,2	59,2	79,8
60 à 64 ans	79,4	35,4	60,4	87,7	44,4	65,8	85,1	42,1	64,2
65 à 69 ans	63,0	25,0	45,9	81,9	38,4	61,4	76,8	35,0	57,3
70 à 74 ans	48,3	17,2	32,9	65,5	26,9	45,5	61,3	24,6	42,5
75 à 79 ans	39,2	12,8	26,2	56,0	21,3	40,0	52,4	19,3	36,9
80 à 84 ans	29,0	11,6	19,3	40,7	15,7	28,0	38,4	14,7	26,2
85 à 89 ans	24,7	9,6	16,2	34,4	13,0	24,6	32,8	12,2	22,9
90 ans et +	22,7	9,4	14,1	23,8	12,0	18,0	23,6	11,4	17,2
Ensemble	65,8	44,5	55,1	84,8	52,5	66,7	76,9	49,6	62,3

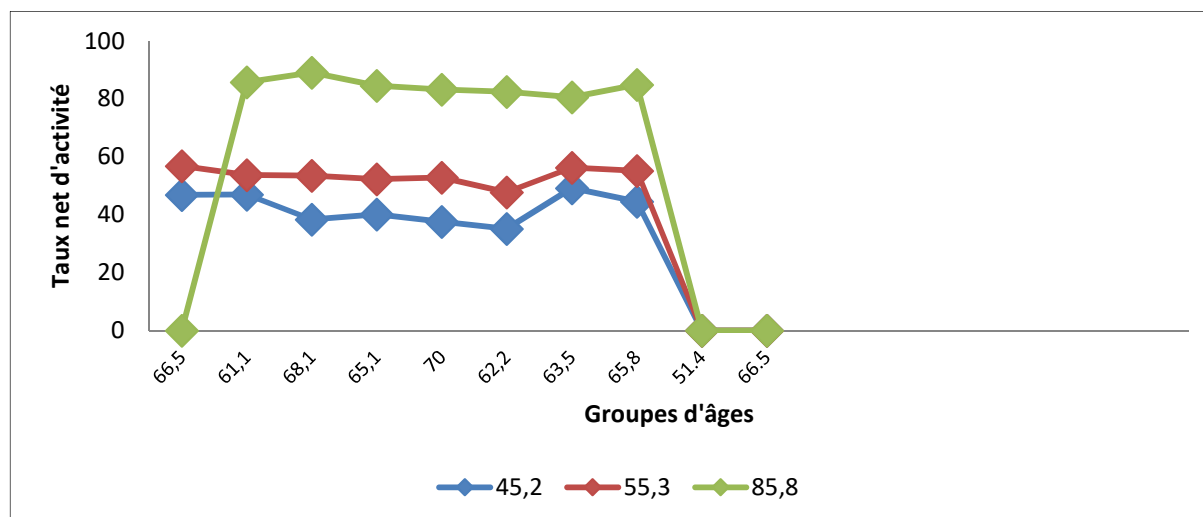
Graphique 3.03 : Taux net d'activité par groupes d'âges

En examinant les résultats du taux d'activité suivant le statut d'alphabétisation (Tableau 3.07), il ressort que l'activité est nettement moins importante chez les alphabétisés que chez leurs homologues non alphabétisés et, ce, pour tous les groupes d'âges. En outre, au sein de chaque catégorie, les taux féminins restent toujours bas par rapport à ceux masculins quel que soit le groupe d'âges.

Tableau 3.07 : Taux d'activité (en %) par groupe d'âges selon le statut d'alphabétisation et le sexe

Age	Statut d'alphabétisation								
	Alphabétisé			Non alphabétisé			Ensemble		
	Masculin	Féminin	Total	Masculin	Féminin	Total	Masculin	Féminin	Total
15 à 19 ans	18,3	18,0	18,2	86,2	57,5	68,7	47,6	41,7	44,5
20 à 24 ans	36,4	32,3	34,7	93,9	53,8	67,7	61,0	46,5	53,0
25 à 29 ans	70,8	56,3	65,3	96,8	53,5	67,9	84,2	54,1	67,0
30 à 34 ans	90,5	68,0	83,2	97,8	54,3	69,6	94,8	56,4	73,3
35 à 39 ans	95,8	70,6	88,4	98,3	55,3	71,0	97,4	57,2	75,0
40 à 44 ans	96,7	68,9	89,0	98,1	56,0	72,4	97,7	57,4	75,9
45 à 49 ans	97,2	68,7	89,5	98,2	56,5	73,9	97,9	57,9	77,3
50 à 54 ans	96,6	66,9	89,1	97,9	57,6	74,5	97,4	58,6	77,6
55 à 59 ans	96,3	67,1	89,5	97,8	58,1	76,6	97,2	59,2	79,8
60 à 64 ans	82,4	49,3	76,0	86,5	41,5	61,0	85,1	42,1	64,2
65 à 69 ans	68,8	35,1	63,3	79,7	35,0	56,1	76,8	35,0	57,3
70 à 74 ans	54,8	26,8	50,4	63,0	24,6	41,3	61,3	24,6	42,5
75 à 79 ans	46,9	21,9	43,3	53,7	19,2	36,0	52,4	19,3	36,9
80 à 84 ans	33,7	23,7	31,9	39,3	14,4	25,6	38,4	14,7	26,2
85 à 89 ans	28,4	16,7	26,6	33,6	12,0	22,5	32,8	12,2	22,9
90 ans et +	23,1	22,0	22,8	23,7	11,0	16,7	23,6	11,4	17,2
Ensemble	58,8	39,6	51,7	91,1	52,5	67,3	77,0	49,6	62,3

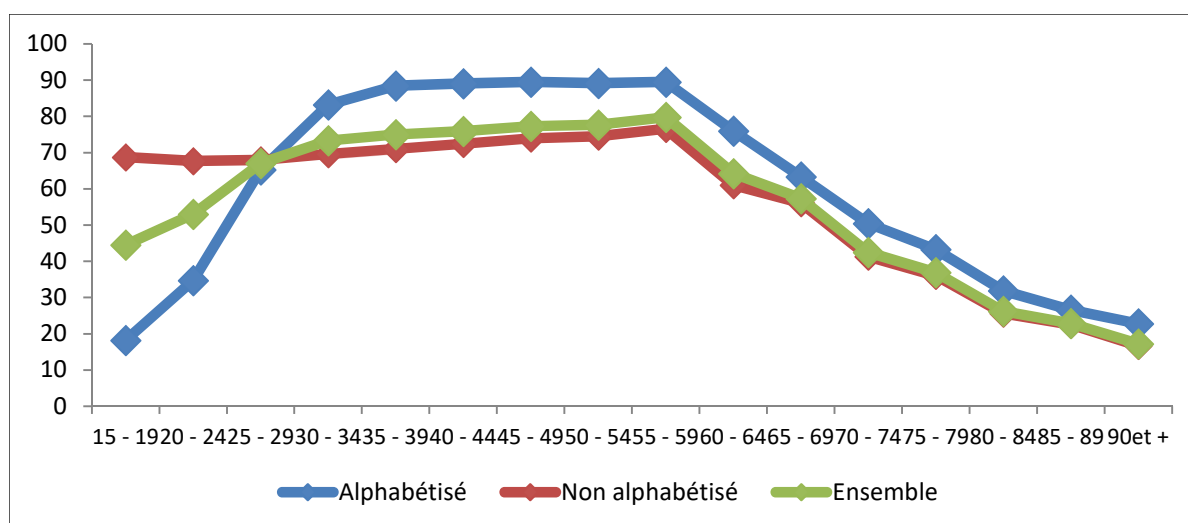
Graphique 3.04 : Taux d'activité (en %) par groupe d'âges selon le statut d'alphabétisation

3.3.2 Taux d'activité et niveau de vie

L'analyse des taux d'activité suivant le niveau de vie (Tableau 3.08) nous montre que les pauvres (Très pauvres et Pauvre) ont les taux les plus élevés. En effet, leurs taux bruts d'activité atteignent au moins 35% et les taux nets 69%. Chez les hommes, on observe une tendance stable de l'évolution du taux net d'activité. C'est-à-dire que plus le niveau de vie augmente, le taux net d'activité baisse.

Par ailleurs, quel que soit le taux d'activité choisi, les écarts en fonction du niveau de vie entre les taux féminins et ceux masculins sont très grands. Dans l'ensemble, l'écart atteint au moins 10 points de pourcentage.

Tableau 3.08: Taux d'activité (en %) par niveau de vie selon le sexe

Niveau de vie	Taux net d'activité		
	Masculin	Féminin	Total
Très pauvre	89,1	52,9	69,1
Pauvre	85,9	56,0	69,2
Moyen	79,8	50,1	62,9
Riche	70,7	44,3	56,9
Très riche	65,7	45,7	55,9
Ensemble	76,9	49,6	62,3

3.4 Disparités socioculturelles de la participation à l'activité économique

3.4.1 Taux d'activité et région naturelle

Les taux brut et taux net d'activité en Guinée sont respectivement de 34,3% et de 62,3%. Toutefois, ces taux cachent des disparités suivant les régions naturelles et le sexe. La Haute Guinée présente le taux brut le plus bas (31,4%), tant dis que c'est à Conakry que ce taux est le plus élevé (36,0%). De même, au niveau du taux net, c'est plutôt Conakry qui se retrouve avec le plus bas niveau (56,8%). La basse Guinée et la Guinée Forestière ont les plus grands taux avec au moins 64%.

Une analyse selon le genre montre que quel que soit la région naturelle donnée, l'activité est nettement plus faible chez les femmes que chez les hommes. Cependant, le niveau d'activité des femmes est encore nettement plus faible en Moyenne Guinée et en Haute Guinée. Le faible taux d'activité observé chez les femmes de ces dernières régions pourrait s'expliquer par le fait que dans ces régions les populations sont majoritairement musulmanes et accorderaient de la valeur à ce que les femmes ne travaillent pas.

Tableau 3.09: Taux d'activité (en %) par région naturelle selon le sexe

Région naturelle	Taux net d'activité		
	Masculin	Féminin	Total
Basse Guinée	76,7	54,1	64,5
Moyenne Guinée	81,4	50,2	63,2
Haute Guinée	83,7	42,4	61,9
Guinée Forestière	75,7	55,3	64,6
Conakry	66,5	46,8	56,8
Ensemble	76,9	49,6	62,3

3.4.2 Taux d'activité et religion

En examinant les résultats du taux d'activité suivant la religion (Tableau 3.10), il ressort que l'activité est nettement la moins importante chez les musulmans et les autres religions et, ce, quel que soit le taux d'activité. En outre, au sein de chaque catégorie, les taux féminins restent toujours les plus bas par rapport à ceux masculins quel que soit la religion. Toutefois, comme il l'a été mentionné ci-haut, c'est chez les musulmans que l'écart entre hommes et femmes est plus grand.

Tableau 3.10 : Taux d'activité (en %) par religion selon le sexe

Religion	Taux net d'activité		
	Masculin	Féminin	Total
Sans religion	78,5	64,4	70,8
Musulmane	77,5	48,7	62,0
Chrétienne	68,9	53,3	60,7
Animisme	79,2	64,1	70,8
Autres religions	78,6	45,6	61,3
Ensemble	76,9	49,6	62,3

3.4.3 Taux d'activité et nationalité

Le tableau 3.11 fournit la répartition du taux d'activité selon le sexe et les différentes nationalités résidentes. L'analyse des données du tableau montre que les plus fortes intensités d'activités sont enregistrées au sein des populations résidentes ouest africaines et guinéennes avec des taux respectifs de 69,6% et 62,2%, le taux le plus faible ayant été observé chez les ressortissants de la région sud-africaine (59,2%).

Quel que soit la nationalité, le taux d'activité de la population de sexe masculine est plus élevé que celui de la population de sexe féminin. La différence est plus marquée au niveau des populations nord africaines, guinéennes et ouest africaines avec respectivement 30,7points, 27,3 points et 26,8 point de différence de pourcentage.

Tableau 3.11 : Taux d'activité (en %) par nationalité selon le sexe

Pays de nationalité	Taux net d'activité		
	Masculin	Féminin	Total
Guinée	76,9	49,6	62,2
Afrique de l'Ouest	82,2	55,4	69,6
Afrique Centrale	71,9	48,9	60,3
Afrique du Nord	76,9	46,2	60,7
Afrique de l'Est	69,6	53,1	61,2
Afrique du Sud	69,0	49,6	59,2
Autres pays	77,0	51,9	64,6
Ensemble	76,9	49,6	62,2

3.4.4 Taux d'activité et niveau d'instruction

Par rapport au niveau d'instruction, les données du Tableau 3.12 font apparaître que les personnes du niveau professionnel et/ou technique ont le taux d'activité le plus élevé (77,5%). Elles sont suivies de celles ayant au plus le niveau d'instruction primaire, 68,1% pour celles n'ayant aucun niveau d'instruction et 61,8% pour celles dont le niveau est le primaire.

L'examen des résultats du taux d'activité suivant le sexe fait ressortir également que l'activité est nettement moins importante chez les femmes que chez les hommes et ce ; quel que soit le niveau d'instruction.

Tableau 3.12 : Taux d'activité (en %) par niveau d'instruction selon le sexe

Niveau d'instruction	Taux net d'activité		
	Masculin	Féminin	Ensemble
Sans niveau	92,2	52,3	68,1
Primaire	70,8	52,1	61,8
Collège	48,0	31,6	41,3
Lycée	42,4	27,1	36,9
Professionnel/ Technique	80,4	73,8	77,5
Universitaire	64,1	47,5	59,3
Total	76,9	49,6	62,3

En outre, de la ventilation de ce taux selon le sexe et les groupes d'âges 15-24 ans et 25 ans et plus, nous remarquons du Tableau 3.13 que la réalité observée est plus haut de niveau sauf au niveau de l'université pour la tranche d'âge 15-24 ans où le taux d'activité des femmes est légèrement plus important, 23,2% contre 22,7% pour les hommes.

Toutefois, au niveau des personnes du groupe d'âges 15-24 ans, le taux d'activité des personnes n'ayant aucun niveau d'instruction est nettement plus important, 70,8% contre moins de 50% pour les autres catégories et par contre pour les personnes âgées de 25 ans et plus, il est encore nettement plus bas pour celles qui n'ont aucun niveau (67,2%) par rapport à celles des autres catégories (plus de 71%).

Tableau 3.13 : Taux d'activité (en %) par groupe d'âges et par niveau d'instruction selon le sexe

Niveau d'instruction	Taux net d'activité		
	Masculin	Féminin	Total
15 à 24 ans			
Sans niveau	95.4	56.3	70.6
Primaire	48.6	45.0	46.7
Collège	21.4	19.4	20.5
Lycée	10.5	9.3	10.0
Professionnel/ Technique	50.7	48.6	49.5
Universitaire	22.7	23.2	22.9
Total	53.4	43.9	48.3
25 ans et plus			
Sans niveau	91.3	50.9	67.2
Primaire	93.7	62.4	80.0
Collège	93.8	62.5	83.0
Lycée	79.2	58.6	73.0
Professionnel/ Technique	84.3	79.9	82.5
Universitaire	75.6	60.5	71.8
Total	89.3	52.7	69.7
Ensemble			
Sans niveau	92.2	52.3	68.1
Primaire	70.8	52.1	61.8
Collège	48.0	31.6	41.3
Lycée	42.4	27.1	36.9
Professionnel/ Technique	80.4	73.8	77.5
Universitaire	64.1	47.5	59.3
Total	76.9	49.6	62.3

3.5 Autres indicateurs liés à l'activité économique

3.5.1 Durée de vie active brute

La durée de vie active brute est un indicateur de la dynamique de la main d'œuvre qui est déterminé par l'intensité et la durée de la participation active. L'intensité de la participation active étant donnée par le taux d'activité. Il s'agit en effet du nombre brut d'années de vie active consacrées par une population aux activités économiques en l'absence de mortalité. La durée de vie active brute est donc la somme des taux d'activités par âge. Ainsi, spécifiquement à un groupe d'âges donné, la durée de vie active brute peut être considérée comme le temps consacré aux activités économiques par ce groupe d'âges.

Le calcul de la durée de vie active repose sur l'hypothèse que l'âge d'entrée en activité est de 15 ans et celui de sortie 65 ans ; en d'autres termes, on ne considère que la population économiquement active.

Ainsi, il ressort du Tableau 3.14, qu'en Guinée, la durée de vie active brute est de 34,4 ans. Cela signifie qu'une personne qui aura vécu 50 ans entre 15 et 65 ans consacre 34,4 ans de sa vie aux activités économiques.

La durée de vie active brute en milieu rural (35,5 ans) est supérieure à celle du milieu urbain (32,6 ans). Par ailleurs, quel que soit le milieu de résidence, il ressort aussi que les hommes consacrent plus de temps aux activités économiques que les femmes (43,0 ans contre 26,6 ans).

Tableau 3.14 : Durée de vie active brute (en années) par milieu de résidence selon le sexe

Milieu de résidence	Sexe		Total
	Masculin	Féminin	
Urbain	39,9	24,4	32,6
Rural	45,6	27,7	35,7
Ensemble	43,0	26,6	34,4

3.5.2 Temps consacré aux activités économiques

Le Tableau 3.15 donne le temps consacré aux activités économiques (rapport de la durée de vie active brute ou nombre brut d'années de vie active à l'âge de sortie de la vie active, 65 ans). En Guinée, plus de la moitié de la vie active brute est consacrée au travail. Les hommes y consacrent 66,2% de leur temps contre 40,9% pour les femmes. En milieu rural, environ 54,9% de la vie active est consacré au travail alors qu'en milieu urbain, la proportion de ce temps consacré est de 50,2%. Cette différence s'explique principalement par le départ à la retraite avant l'âge de 65 ans et un niveau élevé de chômage en milieu urbain, d'une part, et la prédominance des activités agropastorales en zone rurale, d'autre part.

Tableau 3.15 : Temps consacré (%) aux activités économiques par milieu de résidence selon le sexe

Milieu de résidence	Sexe		Total
	Masculin	Féminin	
Urbain	61,4	37,5	50,2
Rural	70,2	42,7	54,9
Ensemble	66,2	40,9	52,9

3.5.3 Rapport de dépendance

3.5.3.1 Rapport de dépendance démographique

Le rapport de dépendance démographique est inégalement réparti, nous constatons qu'il est plus faible chez les femmes (86,7 %) que chez les hommes (104,3 %), en milieu urbain (72,8 %) qu'en milieu rural (109 %). Tout de même, il existe aussi des disparités régionales. En effet, la ville de Conakry (capitale) a le plus faible rapport de dépendance (63,5 %), cela pourrait être expliqué par sa faible fécondité et par la concentration des activités économiques et administratives qui attirent la population active (exode rural). Tandis que le plus grand rapport de dépendance est enregistré dans la région de Kankan (109,5 %) suivi par la région de Faranah (108,2 %).

De ce qui précède, nous constatons que le rapport de dépendance démographique est nettement supérieur à 80 % à partir duquel on peut espérer bénéficier du dividende démographique. Sur ce constat, nous pouvons dire que la Guinée est loin d'avoir le dividende démographique malgré les efforts consentis par le gouvernement et des bailleurs de fonds dans la régulation des naissances. Avoir le dividende démographique peut aider un pays moins avancé à se développer via une bonne politique d'emploi de la population active.

Tableau 3.16: Poids et Rapport de Dépendance Démographique de la population par sexe, milieu de résidence et par région selon les groupes d'âges classiques

Région	Effectif			Total	Poids (%)			Total	RDD
	0 à 14	15 à 64	65 et +	Effectif	0 à 14	15 à 64	65 et +		
Sexe									
Masculin	2 391 403	2 488 999	203 904	5 084 306	47,0	49,0	4,0	100	104,3
Féminin	2 329 870	2 912 552	196 533	5 438 955	42,8	53,5	3,6	100	86,7
Milieu de résidence									
Urbain	1 445 353	2 116 798	94 971	3 657 122	39,5	57,9	2,6	100	72,8
Rural	3 275 920	3 284 753	305 466	6 866 139	47,7	47,8	4,4	100	109,0
Région de résidence									
Boké	490 815	552 180	40 152	1 083 147	45,3	51,0	3,7	100	96,2
Conakry	609 194	1 016 134	35 645	1 660 973	36,7	61,2	2,1	100	63,5
Faranah	452 050	452 207	37 297	941 554	48,0	48,0	4,0	100	108,2
Kankan	971 535	941 487	59 515	1 972 537	49,3	47,7	3,0	100	109,5
Kindia	715 344	789 328	56 664	1 561 336	45,8	50,6	3,6	100	97,8
Labé	447 142	484 958	62 358	994 458	45,0	48,8	6,3	100	105,1
Mamou	322 145	357 214	51 829	731 188	44,1	48,9	7,1	100	104,7
N'Zérékoré	713 048	808 043	56 977	1 578 068	45,2	51,2	3,6	100	95,3
Total	4 721 273	5 401 551	400 437	10 523 261	44,9	51,3	3,8	100	94,8

3.5.3.2 Rapport de dépendance économique

Selon les résultats du RGPH3, le rapport de dépendance économique est de 217,9 (Tableau 3.17). Autrement dit, 100 actifs occupés dont l'âge est compris entre 15 et 64 ans supportent, environ 218 personnes soit une personne active occupée pour environ deux personnes inactives. Les femmes actives ont une charge plus importante que les hommes (2,75 personnes en moyenne contre 1,73). Ces rapports cachent des disparités importantes en fonction du milieu de résidence et du sexe.

En milieu urbain, le rapport de dépendance économique est de 244,1 contre 205,3 en milieu rural ; une femme active en milieu urbain a à charge 3 personnes inactives. En milieu rural, les charges sont respectivement de 2,6 et 1,6 pour les femmes et les hommes. Quel que soit le milieu de résidence, les femmes ont plus de personnes à charge que les hommes.

Tableau 3.17 : Rapport de dépendance économique par milieu de résidence selon le sexe

Milieu de résidence	Sexe		
	Masculin	Féminin	Total
Urbain	193,9	313,6	244,1
Rural	161,8	258,0	205,3
Total	172,6	275,1	217,9

Tableau 3.18 : Rapport de dépendance économique par région de résidence selon le sexe

Région de résidence	Sexe		Total
	Masculin	Féminin	
Boké	162,5	258,7	204,8
Conakry	178,4	288,3	224,2
Faranah	178,7	241,2	208,4
Kankan	163,4	437,5	255,4
Kindia	182,1	230,7	205,6
Labé	168,3	244,7	206,0
Mamou	179,2	284,0	229,0
N'Zérékoré	173,0	232,1	200,9
Total	172,6	275,1	217,9

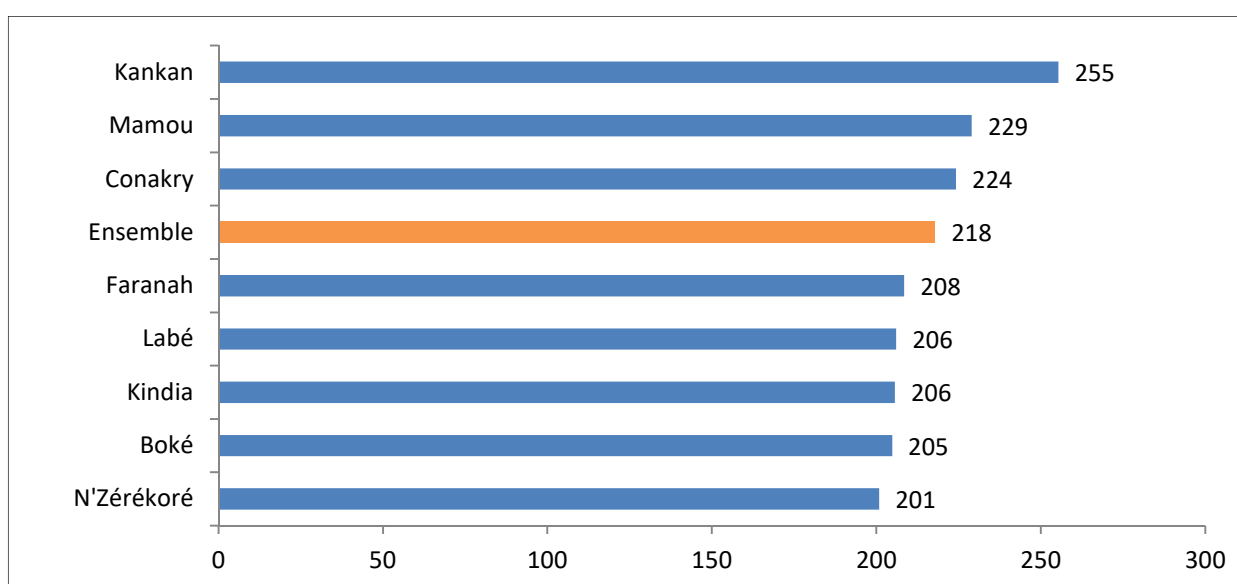
Graphique 3.05 : Rapport de dépendance économique par région

3.6 Evolution de quelques indicateurs de l'activité économique de 1996 à 2014

Tableau 3.19 : Rapport de dépendance économique par région de résidence selon le sexe

Milieu de résidence	Masculin		Féminin		Total	
	1996	2014	1996	2014	1996	2014
Taux d'activité des 15 ans et plus						
Urbain	63,8	65,8	30,6	44,5	47,8	55,1
Rural	79,6	84,8	58,4	52,5	68,1	66,7
Ensemble	77,6	76,9	51,6	49,6	62,5	62,3
Rapport de dépendance économique						
Urbain	129,1	193,9	320,31	313,6	193,5	244,1
Rural	81,9	161,8	88,7	258,0	85,3	205,3
Ensemble	94,5	172,6	123,1	275,1	108,2	217,9

3.7 Vue d'ensemble

La population active est constituée essentiellement actifs occupés (59%), Les femmes (96,1%) sont plus occupées que les hommes (93,7%), Toutefois, parmi les détenteurs d'un emploi, les hommes sont prépondérants, Cette réalité demeure aussi bien milieu rural qu'urbain.

On note une nette prédominance des personnes à la recherche d'un premier emploi (8,3%) par rapport aux chômeurs (2,3%) en milieu urbain.

La participation de la population guinéenne à l'activité économique mesurée à travers le taux d'activité est plutôt très appréciable guinée. Si taux brut d'activité est au niveau national est faible et se situe à 34,3%, le taux net par contre nettement plus élevé indique que plus de trois personnes sur cinq âgées de 15 ans et plus (62,3%) sont actifs (76,9% pour le sexe masculin et 49,6% pour le sexe féminin). Ces proportions sont respectivement 55% (64,8% pour le sexe masculin et 46,1% pour le sexe féminin) au niveau de la population de 6 ans et plus et 63,8% (78,4% pour le sexe masculin et 51,4% pour le sexe féminin) chez celles de 15 ans et plus.

Les résultats ont également montrés que quel que soit le milieu de résidence, la participation masculine à l'activité économique est plus importante. En milieu urbain, plus de 60% pour les hommes contre moins de 47% pour les femmes et milieu rural, plus 80% pour les hommes contre moins de 65% pour les femmes.

L'activité économique est plus intense au niveau des personnes dont l'âge varie de 30 à 59 ans où le taux d'activité passe d'un minimum de 73,2% à un maximum de 79,8% avec toutefois des disparités selon le sexe et le milieu de résidence.

Les résultats du RGPH-3 montrent que les pauvres ont les taux d'activité les plus élevés (au moins 35% pour les taux bruts d'activité et 69% pour les taux nets).

Par rapport au niveau d'instruction, les résultats font apparaitre que les personnes du niveau professionnel et/ou technique ont le taux d'activité le plus élevé (77,5%) et l'activité est nettement moins importante chez les femmes que chez les hommes et ce, quel que soit le niveau d'instruction.

En Guinée, une personne qui aura vécu 50 ans entre 15 et 65 ans consacre 34,4 ans de sa vie aux activités économiques. La durée de vie active brute en milieu rural (35,5 ans) est élevée que celle en milieu urbain (32,6 ans). Par ailleurs, quel que soit le milieu de résidence, il ressort aussi que les hommes consacrent plus de temps aux activités économiques que les femmes (43,0 ans contre 26,6 ans). En plus, le guinéen consacre plus de la moitié de sa vie active brute au travail. Les hommes (66,2%) s'y consacrant plus que les femmes (40,9%), en milieu rural (54,9%) plus qu'en milieu urbain (50,2%).

La dépendance démographique est inégalement réparti, il est plus faible chez les femmes (86,7 %) que chez les hommes (104,3 %), plus en milieu urbain (72,8 %) que rural (109 %). Quant à celle économique, les données montrent que 100 actifs occupés dont l'âge est compris entre 15 et 64 ans supportent, environ 69,2 personnes inactives. Les femmes actives ont une charge plus importante que les hommes (1,1 personnes en moyenne contre 0,4). Le rapport de dépendance économique est de 103,4 en milieu urbain, contre 53,4 en milieu rural.

CHAPITRE 4: POPULATION ACTIVE OCCUPEE

Si on s'intéressait jusqu'ici à la participation de la population à l'activité économique sans faire une distinction entre ceux qui ont un emploi et ceux qui sont au chômage, à présent nous allons nous intéresser à la population active occupée qui comprend toutes les personnes de 15 ans et plus qui travaillent au moment du recensement, qu'elles soient salariées, à leur compte ou qu'elles aident un membre de leur famille dans son travail. Donc nous nous intéressons à la notion d'emploi qui est plus pertinente pour une appréciation du marché du travail. Ainsi par exemple, le taux d'emploi donne mieux une indication du potentiel productif d'un pays, car il permet de mesurer les capacités humaines effectivement mobilisées pour la production de biens et services. Ce chapitre présente les résultats d'analyses du taux d'emploi ; des principales caractéristiques de la profession, du statut dans la profession et de la branche d'activité de la population active occupée de la Guinée.

4.1 Taux d'emploi

4.1.1. Taux d'emploi et région de résidence

Le Tableau 4.01 présente les résultats du taux d'emploi de la population résidente de 15 ans et plus par région de résidence selon le milieu de résidence et le sexe. Au niveau national, il ressort que le taux d'emploi est de 59,0 %. L'écart entre hommes et femmes est très important en termes d'emploi. Le taux d'emploi est de 72,1 % chez les hommes contre 47,7% chez les femmes. Par rapport au milieu de résidence, l'écart entre le milieu rural et le milieu urbain est d'environ 15 points de pourcentage avec 65,2% comme taux d'emploi en milieu rural. Par ailleurs, il ressort de l'analyse des disparités régionales qu'il y a deux régions qui se démarquent : Faranah où le niveau d'emploi est le plus élevé (64,6%) et Conakry où il l'est le moins (49,4%). Par contre, en milieu urbain c'est à N'Zérékoré où le taux d'emploi est le plus élevé (51,9%) et à Mamou où il est le plus faible (43,7%). En milieu rural, le taux le plus élevé est celui observé à Kindia (72,1%) et le plus faible étant celui de Kankan (59,8).

Comme indiqué ci-haut, les écarts entre hommes et femmes en termes d'emploi sont très élevés en Guinée. Toutefois, au niveau national, c'est à Kankan et à Mamou où ces disparités de genre sont les plus élevées avec respectivement des écarts de 43,3 et de 31,2 points de pourcentages. C'est en Basse côte qu'on observe les plus faibles écarts entre hommes et femmes en matière d'emploi : à Conakry et à Kindia, ces écarts sont respectivement de 14,9 et de 17,6 points de pourcentages.

En contrôlant le milieu de résidence dans chaque région on peut retenir ceci : le taux d'emploi est toujours plus élevé en milieu rural qu'en milieu urbain. Il est également plus élevé chez les hommes que chez les femmes. En outre, Kankan reste la seule région où les disparités de genre en termes d'emploi sont les plus élevés au niveau national et en milieu rural. Cependant, Faranah et N'Zérékoré (environ 10 points de pourcentage) enregistrent les plus faibles écarts en milieu urbain. Kindia reste également la région où l'écart est le plus faible (19 points de pourcentage) en milieu rural.

Tableau 4.01 : Taux d'emploi (en %) de la population résidente de 15 ans ou plus par région selon le milieu de résidence et le sexe

Région	Urbain			Rural			Ensemble		
	Masculin	Féminin	Total	Masculin	Féminin	Total	Masculin	Féminin	Total
Boké	57,3	42,5	49,9	83,6	52,6	66,6	75,7	50,0	62,0
Conakry	56,7	41,8	49,4	-	-	-	56,7	41,8	49,4
Faranah	55,6	45,2	50,1	84,2	57,3	69,1	77,0	54,5	64,6
Kankan	60,4	36,1	48,5	85,8	36,6	59,8	79,8	36,5	57,3
Kindia	56,2	36,9	46,3	82,8	63,9	72,1	72,0	54,4	62,4
Labé	64,3	35,3	48,8	81,2	52,9	64,3	78,9	50,9	62,4
Mamou	55,8	33,2	43,7	80,2	46,9	60,3	76,3	45,1	58,0
N'Zérékoré	57,3	46,7	51,9	78,7	55,7	66,0	73,0	53,6	62,5
Total	57,2	40,8	49,0	82,5	51,5	65,2	72,1	47,7	59,0

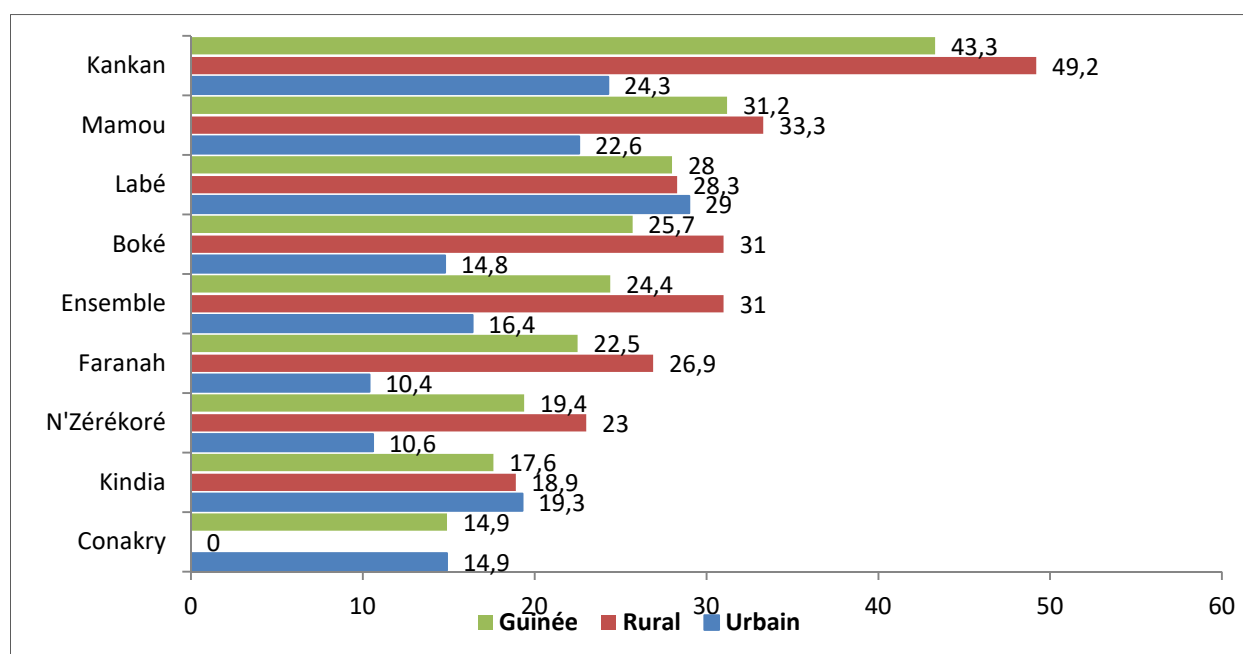
Graphique 4.01 : Ecarts des taux d'emploi entre hommes et femmes par région selon le milieu de résidence et le sexe

4.1.2 Taux d'emploi et groupe d'âges

Le Tableau 4.02 présente les résultats d'analyses du taux d'emploi par groupes d'âges selon le sexe. Il montre dans l'ensemble que le taux d'emploi augmente rapidement avec l'âge jusqu'à un peu avant 60 ans. A partir de 60 ans, les taux d'emploi décroissent progressivement avec l'âge. De même, quel que soit le sexe, les taux d'emploi croissent avec l'âge jusqu'à environ 60 ans et au-delà, ils décroissent. En outre, l'analyse des disparités selon le genre montre que l'emploi est toujours élevé chez les hommes que chez les femmes quel que soit le groupe d'âges.

Tableau 4.02 : Taux d'emploi (en %) par groupe d'âges selon le sexe

Groupe d'âges	Sexe		Total
	Masculin	Féminin	
15 à 19 ans	45,0	40,0	42,4
20 à 24 ans	55,4	43,9	49,0
25 à 29 ans	73,4	50,3	60,2
30 à 34 ans	86,3	54,1	68,2
35 à 39 ans	92,7	56,0	72,2
40 à 44 ans	94,5	56,6	74,0
45 à 49 ans	95,0	57,1	75,5
50 à 54 ans	94,4	57,7	75,7
55 à 59 ans	94,0	58,3	77,6
60 à 64 ans	83,2	41,3	62,8
65 à 69 ans	75,0	34,1	56,0
70 à 74 ans	59,9	23,7	41,3
75 à 79 ans	50,9	18,3	35,6
80 à 84 ans	37,1	13,8	25,1
85 à 89	31,6	11,4	21,9
90 ans et +	22,4	10,3	16,1
Total	72,1	47,7	59,0

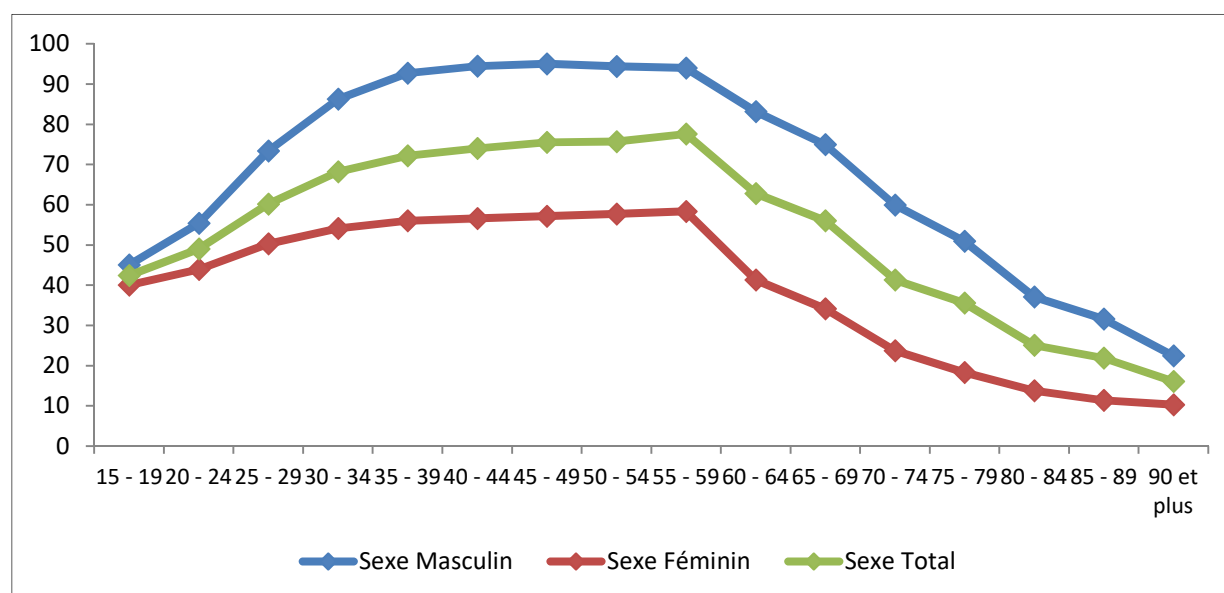
Graphique 4.02 : Taux d'emploi (en %) par groupe d'âges selon le sexe

4.1.3 Taux d'emploi et état matrimonial

Il ressort des analyses issues du Tableau 4.03 que le taux d'emploi le plus élevé est observé chez les personnes divorcées ou séparées (70,5%). Cependant, les veufs (ves), les célibataires et ceux qui sont en union libre ont les taux d'emploi les plus faibles avec des taux respectifs de 42,6% ; 47,3% et de 52,3%. Cette réalité pourrait se comprendre par l'effet de l'âge. Ainsi par exemple, les jeunes étant les plus nombreux parmi les célibataires et ceux qui sont en union libre, il va de soi qu'ils aient des taux d'emploi faibles car beaucoup d'entre eux sont encore à l'école. Il en est de même chez les femmes. Mais chez les hommes, on a globalement les mêmes réalités sauf que ce sont les polygames qui ont le taux d'emploi le plus élevé (88,1%).

Tableau 4.03 : Taux d'emploi (en %) par état matrimonial selon le sexe

Etat matrimonial	Sexe		
	Masculin	Féminin	Total
Célibataire	51,1	40,0	47,3
Monogame	87,7	49,9	68,2
Polygame	88,1	50,0	60,4
Veuf (ve)	59,8	40,8	42,6
Divorcé(e)/Séparé(e)	85,0	65,2	70,5
Union libre/Concubinage	62,6	48,4	52,3
Total	72,1	47,7	59,0

4.1.4 Taux d'emploi et niveau d'instruction

Les taux d'emploi varient considérablement en fonction du niveau d'instruction. Dans l'ensemble, il ressort du Tableau 4.04 que le taux d'emploi est plus élevé chez les personnes qui sont sans niveau d'instruction (66,3%). En revanche, le plus faible taux d'emploi est observé chez les individus qui ont le niveau du Lycée. Il en est de même chez les hommes. Chez les femmes, le taux d'emploi est plus élevé chez celles qui ont le niveau professionnel ou technique (51,8%) et le plus faible est enregistré chez celles qui ont le niveau du Lycée également.

Par ailleurs, on peut aussi retenir que quel que soit le sexe, les taux d'emploi chez les personnes qui ont le niveau professionnel ou technique sont parmi les plus élevés. On pourrait expliquer cela par le fait qu'avec ce niveau, on est plus sollicité sur le marché de l'emploi d'une part. D'autre part c'est que l'effet d'âge ne joue pas trop à ce niveau contrairement aux autres niveaux où dans la majorité les gens sont toujours élèves ou étudiants et donc ne sont pas active.

Tableau 4.04 : Taux d'emploi (en %) par niveau d'instruction selon le sexe

Niveau d'instruction	Sexe		
	Masculin	Féminin	Total
Sans niveau	89,3	51,3	66,3
Primaire	67,6	50,3	59,3
Collège	45,0	30,0	38,9
Lycée	38,2	24,5	33,3
Professionnel/ Technique	59,3	51,8	56,0
Universitaire	43,4	27,3	38,7
Total	72,1	47,7	59,0

4.1.5 Taux d'emploi et niveau de vie

Les résultats du Tableau 4.05 montrent qu'au fur et à mesure que le niveau de vie augmente, le taux d'emploi baisse. Globalement, on observe les mêmes tendances chez les hommes et chez les femmes aussi. Les taux d'emploi les plus élevés sont observés chez les pauvres. Le taux d'emploi chez les pauvres est d'environ de 68% au niveau national, 85% chez les hommes et de 54% chez les femmes. Les personnes vivant dans les ménages très riches ont les taux d'emploi les plus faibles.

Tableau 4.05 : Taux d'emploi (en %) par niveau de vie selon le sexe

Niveau de vie	Sexe		Total
	Masculin	Féminin	
Très pauvre	87,2	52,0	67,8
Pauvre	83,9	55,2	67,8
Moyen	77,1	49,1	61,2
Riche	64,9	42,3	53,1
Très riche	56,2	41,0	48,7
Total	72,1	47,7	59,0

4.2 Profession

4.2.1 Profession de la population active occupée et milieu de résidence

Tableau 4.06 : Répartition (%) de la population active occupée des ménages ordinaires de 15 ans ou plus par milieu de résidence et par sexe selon les grands groupes de professions

Professions	Urbain				Rural				Total			
	Masculin	Féminin	Total	% Féminin	Masculin	Féminin	Total	% Féminin	Masculin	Féminin	Total	% Féminin
Directeurs, cadres de direction et gérant, membre de l'exécutif et des corps législatifs	0,8	0,4	0,6	24,7	0,1	0,2	0,1	45,7	0,4	0,2	0,3	31,7
Profession intellectuelle et scientifique	3,4	1,2	2,5	20,3	0,7	0,2	0,5	18,3	1,6	0,5	1,1	19,7
Profession intermédiaire	4,7	2,8	3,9	30,3	1,0	0,3	0,7	18	2,2	1,1	1,7	27,1
Employés de type administratif	3,3	2,7	3,0	37	0,3	0,1	0,2	28,4	1,3	0,9	1,1	35,9
Personnel des services directs aux particuliers commerçants et vendeurs	40,9	65,6	51,2	53,5	9,8	16,4	12,7	57,3	20,1	31,6	25,1	54,8
Agriculteurs et ouvriers qualifiés de l'agriculture de la sylviculture et de la pêche	6,0	2,9	4,7	25,6	74,4	76,6	75,4	45,0	51,7	53,8	52,6	44,5
Métiers qualifiés de l'industrie et de l'artisanat	32,7	21,2	27,9	31,7	12,8	5,7	9,6	26,4	19,4	10,5	15,5	29,4
Conducteurs d'installations et de machines et ouvriers de l'assemblage	1,5	0,1	0,9	4,2	0,2	0,0	0,1	4,8	0,7	0,0	0,4	4,4
Professions élémentaires	3,4	2,7	3,1	36,4	0,5	0,4	0,5	40,9	1,5	1,2	1,3	37,5
Professions militaires policières et douanières	3,2	0,5	2,1	9,4	0,3	0,0	0,2	6,3	1,2	0,2	0,8	9,0
Total	100	100	100	100	100	100	100	100	100	100	100	43,5
Effectif	632 540	449 534	1 082 074		1 300 580	1 032 740	2 333 320		1 933 120	1 482 274	3 415 394	

Le Tableau 4.06 ci-dessus montre que dans l'ensemble des 10 groupes de professions retenus, trois groupes de professions occupent la majorité de la population active occupée de 15 ans ou plus. Il s'agit notamment de : « Agriculteurs et ouvriers qualifiés de l'agriculture, de la sylviculture et de la pêche » (52,6%), « Personnel des services directs aux particuliers, commerçants et vendeurs » (25,1%) et « Métiers qualifiés de l'industrie et de l'artisanat » (15,5%).

Selon le milieu de résidence, il ressort qu'en milieu urbain, le groupe « Personnel des services directs aux particuliers, commerçants et vendeurs » est le plus représenté (51,2%) suivi de « Métiers qualifiés de l'industrie et de l'artisanat » (27,9%). Le groupe le plus faiblement représenté est celui des « Conducteurs d'installations et de machines et ouvriers de l'assemblage » (environ 1%).

En milieu rural, les « Agriculteurs et ouvriers qualifiés de l'agriculture, de la sylviculture et de la pêche » sont les plus représentés (75,4%) aussi bien chez les hommes (74,4%) que chez les femmes (76,6%), De même, les femmes sont fortement plus représentées aussi que les hommes dans les professions « Personnel des services directs aux particuliers, commerçants et vendeurs » avec une proportion de 16,4%, Cette situation montre davantage le rôle que les femmes de la Guinée pourraient jouer dans le but de la réduction de la pauvreté et d'une prospérité partagée pour tout le monde,

4.2.2 Profession de la population active occupée et région de résidence
Tableau 4.07 : Répartition (%) de la population active occupée des ménages ordinaires de 15 ans ou plus par région de résidence selon les grands groupes de professions

Région de résidence	Grands groupes de professions										Total	Effectifs
	Directeurs cadres de direction et gérant membre de l'exécutif et des corps législatifs	Profession intellectuelle et scientifique	Profession intermédiaire	Employés de type administratif	Personnel des services directs aux particuliers commerçants et vendeurs	Agriculteurs et ouvriers qualifiés de l'agriculture de la sylviculture et de la pêche	Métiers qualifiés de l'industrie et de l'artisanat	Conducteurs d'installations et de machines et ouvriers de l'assemblage	Professions élémentaires	Professions militaires policières et douanières		
Boké	0,3	1,5	1,3	0,5	24,6	57,7	12,3	0,5	0,9	0,4	100,0	366 557
Conakry	0,8	3,2	4,7	4,4	51,2	2,0	26,1	0,8	4,5	2,4	100,0	519 388
Faranah	0,2	0,6	0,9	0,3	18,6	67,1	11,1	0,2	0,6	0,4	100,0	315 985
Kankan	0,2	0,7	0,8	0,5	18,2	56,8	21,6	0,3	0,6	0,3	100,0	568 751
Kindia	0,2	0,9	1,6	0,9	23,1	58,0	12,8	0,5	1,1	1,0	100,0	526 801
Labé	0,1	0,6	1,1	0,4	15,8	70,0	10,8	0,2	0,6	0,3	100,0	340 930
Mamou	0,2	0,5	1,1	0,3	17,8	67,9	11,1	0,1	0,9	0,2	100,0	236 807
N'Zérékoré	0,2	0,4	1,1	0,6	22,0	62,7	11,5	0,3	0,8	0,4	100,0	540 175
Total	0,3	1,1	1,7	1,1	25,1	52,6	15,5	0,4	1,3	0,8	100,0	3 415 394

Le Tableau 4.07 présente les disparités régionales de la répartition de la population active occupée des ménages ordinaires de 15 ans ou plus selon les grands groupes de professions. Il ressort ainsi que ce sont les professions d'« Agriculteurs et ouvriers qualifiés de l'agriculture de la sylviculture et de la pêche », de « Personnel des services directs aux particuliers commerçants et vendeurs » et de « Métiers qualifiés de l'industrie et de l'artisanat » qui intéressent beaucoup plus la population de la Guinée. Les proportions respectives sont de 52,6% ; 25,1% et 15,5%. De même, à l'intérieur des régions on observe également les mêmes tendances.

S'agissant de la profession d'« Agriculteurs et ouvriers qualifiés de l'agriculture de la sylviculture et de la pêche », les proportions les plus élevées des populations qui la pratiquent se retrouvent dans les régions de Labé, Mamou et de N'Zérékoré avec d'environ les proportions respectives de 70% ; 68% et 63%. En dehors de Conakry la capitale, qui n'est pas en fait une zone agricole, les plus faibles proportions sont enregistrées à Kankan et à Boké (environ 57% pour chacune).

Le commerce étant beaucoup développé en Guinée, les proportions les plus élevées des personnes qui évoluent dans la profession de « Personnel des services directs aux particuliers commerçants et vendeurs » sont dans la Basse côte (51% à Conakry ; 25% à Boké et 23% à Kindia) et en Forêt (22% à Nzérékoré).

La profession de « Métiers qualifiés de l'industrie et de l'artisanat » qui de nos jours, est le principal moteur de la croissance économique dans beaucoup de pays du monde, n'est pas assez développée dans certaines régions de la Guinée. Toutefois, à Conakry et à Kankan la situation est un peu meilleure par rapport aux autres régions. Les proportions les plus élevées des personnes qui évoluent dans cette profession se retrouvent à dans ces deux régions avec Conakry (26%) et Kankan (22%). Par contre, dans toutes les autres régions les proportions des personnes qui travaillent dans ce groupe de profession se trouvent comprises entre 10% et 12%.

Par ailleurs, dans le contexte guinéen, même si le volume est faible (0,8% au niveau national), il est aussi important de porter un regard sur la profession « Professions militaires policières et douanières » car à un moment donné de l'histoire du pays beaucoup de personnes s'y investissaient. Deux tendances permettent de synthétiser ces informations : Conakry (2,4%) et Kindia (1%) enregistrent les proportions les plus élevées des personnes qui font leur activité dans les « Professions militaires policières et douanières » et dans les autres régions on se situe dans l'intervalle de 0,2% à 0,4%.

4.2.3 Profession de la population active occupée et état matrimonial
Tableau 4.08 : Répartition (%) de la population active occupée des ménages ordinaires de 15 ans ou plus par état matrimonial selon les grands groupes de professions

Grand groupe de professions	Etat matrimonial						Total
	Célibataire	Monogame	Polygame	Veuf (ve)	Divorcé(e)/ Séparé(e)	Union libre/ Concubinage	
Directeurs cadres de direction et gérant membre de l'exécutif et des corps législatifs	0,2	0,4	0,3	0,3	0,3	0,2	0,3
Profession intellectuelle et scientifique	1,1	1,4	0,8	0,8	1,1	0,6	1,1
Profession intermédiaire	1,5	2,2	1,0	1,5	2,2	1,3	1,7
Employés de type administratif	1,1	1,4	0,6	1,2	2,0	1,2	1,1
Personnel des services directs aux particuliers commerçants et vendeurs	25,3	26,5	21,7	31,8	36,3	35,0	25,1
Agriculteurs et ouvriers qualifiés de l'agriculture de la sylviculture et de la pêche	39,7	50,5	67,3	58,5	43,3	39,8	52,6
Métiers qualifiés de l'industrie et de l'artisanat	28,1	14,6	7,2	4,5	12,1	19,4	15,5
Conducteurs d'installations et de machines et ouvriers de l'assemblage	0,6	0,4	0,2	0,1	0,2	0,3	0,4
Professions élémentaires	1,6	1,5	0,8	1,2	2,0	1,4	1,3
Professions militaires policières et douanières	0,9	1,1	0,3	0,2	0,5	0,7	0,8
Total	100	100	100	100	100	100	100
Effectif	813 977	1 549 443	934 338	75 220	30 891	11 106	3 415 394

Le Tableau 4.08 présente la répartition des actifs occupés de 15 ans et plus par état matrimonial selon les grands groupes de professions. Cette analyse permet de décrire le profil de ceux qui sont occupés suivant leur profession pour chaque catégorie d'état matrimonial. Ainsi on peut constater que ce sont également les professions d'« Agriculteurs et ouvriers qualifiés de l'agriculture de la sylviculture et de la pêche », de « Personnel des services directs aux particuliers commerçants et vendeurs » et de « Métiers qualifiés de l'industrie et de l'artisanat » qui sont les plus majoritairement pratiquées quel que soit l'état matrimonial.

Les proportions les plus élevées des populations occupées dans la profession d'« Agriculteurs et ouvriers qualifiés de l'agriculture de la sylviculture et de la pêche » se retrouvent chez les personnes polygames, veuves et monogames. Elles sont respectivement de 67% ; 58% et 50%. Par contre, les plus faibles proportions se retrouvent chez les personnes qui sont célibataires ou celles tout au moins qui vivent en union libre (environ 40% pour chaque catégorie).

Par ailleurs, les proportions les plus élevées des personnes qui évoluent dans la profession de « Personnel des services directs aux particuliers commerçants et vendeurs » sont enregistrées chez les personnes divorcées ou séparées (36%) et chez celles vivant en union libre (35%).

En outre, on observe également que la profession de « Métiers qualifiés de l'industrie et de l'artisanat » est beaucoup plus une affaire des célibataires (28%) et des personnes qui vivent en union libre (19%). On pourrait expliquer cette situation par le fait que le poids des jeunes chez les célibataires et chez les personnes vivant en union libre est plus élevé. Par conséquent, il va de soi que ces deux catégories d'état matrimonial restent les plus dynamiques dans la profession de « Métiers qualifiés de l'industrie et de l'artisanat ». Les jeunes étant plus aptes à faire usage des avantages de la nouvelle technologie et de l'innovation se trouvent plus performant dans l'industrie et l'artisanat.

4.2.4 Profession de la population active occupée et niveau de vie

Tableau 4.09 : Répartition (%) de la population active occupée des ménages ordinaires de 15 ans ou plus par niveau de vie selon les grands groupes de professions

Grand groupe de professions	Très pauvre	Pauvre	Moyen	Riche	Très riche	Total
Directeurs cadres de direction et gérant membre de l'Exécutif et des corps législatifs	0,1	0,1	0,1	0,3	0,8	0,3
Profession intellectuelle et scientifique	0,3	0,3	0,5	1,7	3,1	1,1
Profession intermédiaire	0,2	0,4	0,9	2,3	4,9	1,7
Employés de type administratif	0,1	0,1	0,3	1,3	4,1	1,1
Personnel des services directs aux particuliers commerçants et vendeurs	7,1	9,7	18,5	42,4	50,7	25,1
Agriculteurs et ouvriers qualifiés de l'agriculture de la sylviculture et de la pêche	85,2	80,6	65,5	23,4	2,8	52,6
Métiers qualifiés de l'industrie et de l'artisanat	6,6	8,1	13,1	25	26,2	15,5
Conducteurs d'installations et de machines et ouvriers de l'assemblage	0,1	0,1	0,2	0,7	0,9	0,4
Professions élémentaires	0,3	0,4	0,6	1,6	3,9	1,3
Professions militaires policières et douanières	0	0,1	0,2	1,2	2,5	0,8
Total	100	100	100	100	100	100
Effectifs	672 420	741 443	706 710	652 838	641 983	3 415 394

Le Tableau 4.09 présente les disparités suivant le niveau de vie de la répartition de la population active occupée des ménages ordinaires de 15 ans ou plus selon les grands groupes de professions. Il ressort ainsi de l'analyse de ce tableau, qu'un peu plus de deux individus sur deux de la population de la Guinée sont occupés dans la profession d'« Agriculteurs et ouvriers qualifiés de l'agriculture de la sylviculture et de la pêche ». Au fur et à mesure que le niveau de vie augmente la proportion des personnes qui sont occupées par le secteur agricole diminue. La proportion la plus élevée de ces personnes est enregistrée chez celles qui vivent dans les ménages les plus pauvres (85%). Par contre, les riches qui ont les moyens de productions et qui devraient s'y intéresser pour accroître la production agricole et contribuer à la lutte contre la pauvreté et la famine n'en représentent que le quart de la population occupée dans le secteur agricole.

Ensuite, comme il en avait été mentionné dans les tableaux précédents, les grands groupes de profession de « Personnel des services directs aux particuliers commerçants et vendeurs » et de « Métiers qualifiés de l'industrie et de l'artisanat » viennent en deuxième lieu dans l'analyse des professions qui occupent la population de la Guinée. Ainsi, il ressort globalement qu'au fur et à mesure que le niveau de vie augmente, les proportions des personnes occupées dans chacune de ces deux professions citées ci-haut augmentent également. En effet, environ deux individus sur deux (50,7%) parmi les personnes occupées dans le commerce sont enregistrés chez les plus riches. Un peu plus d'un individu sur quatre (26,2%) de ceux qui sont occupés dans l'industrie et l'artisanat sont également chez les très riches.

4.2.5 Profession de la population active occupée et niveau d'instruction

Tableau 4.10 : Répartition (%) de la population active occupée des ménages ordinaires de 15 ans ou plus par niveau d'instruction selon les grands groupes de professions

Grand groupe de professions	Sans niveau	Primaire	Collège	Lycée	Professionnel/Technique	Universitaire	Total
Directeurs cadres de direction et gérant membre de l'exécutif et des corps législatifs	0,2	0,1	0,2	0,3	1,1	3,8	0,3
Profession intellectuelle et scientifique	0,7	0,7	1,0	1,9	5,1	11,3	1,1
Profession intermédiaire	0,3	0,9	2,1	10,1	25,9	17,9	1,7
Employés de type administratif	0,2	0,7	2,2	7,5	13,8	10,9	1,1
Personnel des services directs aux particuliers commerçants et vendeurs	21,8	34,2	40,6	37,8	19,9	24,6	25,1
Agriculteurs et ouvriers qualifiés de l'agriculture de la sylviculture et de la pêche	62,8	32,6	23,5	13,1	6,2	8,1	52,6
Métiers qualifiés de l'industrie et de l'artisanat	12,7	27,8	24,6	17,9	21,2	14,2	15,5
Conducteurs d'installations et de machines et ouvriers de l'assemblage	0,3	0,6	1,0	0,9	1,4	0,7	0,4
Professions élémentaires	1,0	1,7	2,6	3,8	2,9	2,7	1,3
Professions militaires policières et douanières	0,1	0,6	2,3	6,6	2,4	5,9	0,8
Total	100	100	100	100	100	100	100
Effectifs	2 538 423	362 934	249 541	108 161	28 828	127 457	3 415 394

Le Tableau 4.10 qui présente la répartition des actifs occupés de 15 ans et plus par niveau d'instruction selon les grands groupes de professions permet de faire la description suivante : Les proportions les plus élevées des populations occupées dans la profession d'« Agriculteurs et ouvriers qualifiés de l'agriculture de la sylviculture et de la pêche » se retrouvent chez les personnes sans aucun niveau d'instruction et chez celles avec le niveau primaire. Elles sont respectivement de 63% et 33%. Par contre, les plus faibles proportions se retrouvent chez les personnes qui ont le niveau Professionnel ou Technique (6%) et chez celles ayant le niveau universitaire (8%).

Par ailleurs, les proportions les plus élevées des personnes qui évoluent dans la profession de « Personnel des services directs aux particuliers commerçants et vendeurs » sont enregistrées chez les personnes du secondaire. Environ 41% chez les personnes ayant le niveau collège et 38% chez celles de niveau lycée. Un autre aspect très important à souligner ici, c'est qu'en Guinée, le problème d'emploi touche tellement les diplômés universitaires qu'une partie de ceux-ci s'investissent dans le commerce. Environ un individu sur quatre (24,6%) de la population de la Guinée qui ont le niveau d'instruction universitaire est occupé dans le commerce.

Enfin, on observe également que la profession de « Métiers qualifiés de l'industrie et de l'artisanat » est beaucoup plus une affaire des personnes ayant le niveau d'instruction primaire (28%) et des personnes qui ont le niveau du collège (25%). On pourrait expliquer également cette situation de la même façon que précédemment où l'on disait que le poids des jeunes chez les célibataires et chez les personnes vivant en union libre est plus élevé. Il en est ainsi pour les jeunes qui ont le niveau primaire ou collège. Par conséquent, il va de soi que ces deux catégories de niveau d'instruction restent les plus dynamiques dans la profession de « Métiers qualifiés de l'industrie et de l'artisanat ».

4.3 Statut dans la profession

4.3.1 Statut dans la profession et milieu de résidence

Au regard des données du Tableau 4.11, il ressort que dans l'ensemble, plus de sept personnes sur dix (76,4%) actives occupées de 15 ans ou plus travaillent à titre d'indépendants. Parmi elles, 44,1% sont des femmes. Notons que quel que soit le sexe, les indépendants sont les plus fréquemment rencontrés.

Les aides familiaux suivent de loin avec une proportion de 10,6%. Ce groupe est dominé par les femmes (52,5%). Signalons toutefois que, dans les groupes des employeurs et des salariés, les femmes sont moins représentées, moins de 28%.

Les indépendants sont plus importants en milieu rural (80,7%) qu'en milieu urbain (64,9%). Si en milieu rural, les indépendants sont suivis des aides familiaux (12,8%), en milieu urbain, ils sont suivis par les salariés (20,5%).

Par ailleurs, le phénomène d'apprentissage de métiers est plus marqué en milieu urbain (9,3%) qu'en milieu rural (2,1%). En outre, il est à remarquer que les femmes sont dominantes dans les coopératives et/ou groupements.

Tableau 4.11 : Répartition (%) de la population active occupée des ménages ordinaires de 15 ans ou plus par sexe et par milieu de résidence selon le statut dans la profession

Milieu de résidence et statut dans la profession	Sexe			% Femmes
	Masculin	Féminin	Ensemble	
Urbain				
Indépendant	64,9	75,1	69,1	45,1
Employeur	1,3	0,6	1,0	25,3
Salarié	20,5	9,7	16,0	25,2
Travailleur à la tâche	2,7	1,8	2,3	31,7
Apprenti	9,3	10,6	9,9	44,8
Aide familiale	1,0	1,9	1,4	56,4
Membre de coopérative/ groupement	0,3	0,3	0,3	41,8
Total	100,0	100,0	100,0	41,5
Effectif	632 540	449 534	1 082 074	-
Rural				
Indépendant	80,7	78,6	79,8	43,7
Employeur	0,6	0,3	0,4	30,3
Salarié	2,4	0,7	1,6	18,5
Travailleur à la tâche	1,3	1,1	1,2	40,0
Apprenti	2,1	1,5	1,8	35,2
Aide familiale	12,8	17,7	15,0	52,3
Membre de coopérative/ groupement	0,1	0,3	0,2	61,5
Total	100,0	100,0	100,0	44,3
Effectif	1 300 580	1 032 740	2 333 320	-
Ensemble				
Indépendant	75,5	77,5	76,4	44,1
Employeur	0,8	0,4	0,6	27,7
Salarié	8,4	3,4	6,2	24,0
Travailleur à la tâche	1,8	1,3	1,6	36,1
Apprenti	4,5	4,3	4,4	42,1
Aide familiale	8,9	12,8	10,6	52,5
Membre de coopérative/ groupement	0,2	0,3	0,2	52,9
Total	100,0	100,0	100,0	43,4
Effectif	1 933 120	1 482 274	3 415 394	-

4.3.2 Statut dans la profession et région de résidence

Le Tableau 4.12 ci-dessous donne la répartition de la population active occupée des ménages ordinaires de 15 ans et plus par région de résidence selon le statut dans la profession. L'analyse de données montre que quelle que soit la région de résidence des actifs occupés, les personnes travaillant pour leur propre compte demeurent majoritaires, plus de 70% dans toutes les régions sauf Conakry où ils représentent 65,8%. Les employeurs et les travailleurs à la tâche sont importants à Conakry et à Kankan. Les salariés sont largement représentés à Conakry (20,4% contre moins de 6%) dans les autres régions. Il ressort également que l'apprentissage de métier est plus marqué à Conakry (8,9%) et à Nzérékoré (5,3%). Quant aux aides familiaux, ils sont le plus fréquemment rencontrés dans la région de Kankan (20%), suivie des régions de Faranah (12,2%), Kindia (11,8%) et Nzérékoré. En outre, la proportion des membres des coopératives reste presque identique dans toutes les régions sauf Nzérékoré où elle n'est de que 0,1%.

Tableau 4.12 : Répartition (%) de la population active occupée des ménages ordinaires de 15 ans ou plus par région de résidence selon le statut dans la profession

Région	Statut dans la profession							Total	Effectif
	Indépendant	Employeur	Salarié	Travailleur à la tâche	Apprenti	Aide familiale	Membre coopérative/groupement		
Boké	79,7	0,2	4,8	1,4	3,9	9,7	0,2	100	366 557
Conakry	65,8	1,2	20,4	2,3	8,9	1,1	0,3	100	519 388
Faranah	80,7	0,4	2,6	1,0	2,9	12,2	0,2	100	315 985
Kankan	70,3	1,2	2,9	2,2	3,2	20,0	0,3	100	568 751
Kindia	78,0	0,4	5,3	1,1	3,3	11,8	0,2	100	526 801
Labé	83,9	0,4	2,8	1,6	3,1	8,0	0,2	100	340 930
Mamou	86,0	0,3	2,7	0,9	2,3	7,6	0,2	100	236 807
N'Zérékoré	77,6	0,5	3,7	1,2	5,3	11,5	0,1	100	540 175
Total	76,4	0,6	6,2	1,6	4,4	10,6	0,2	100	3 415 394

4.3.3 Statut dans la profession et groupe d'âges

Il ressort des données du Tableau 4.13 que dans l'ensemble, la participation à l'activité économique est essentiellement l'œuvre des indépendants (76,4%), suivis de loin, des aides familiaux (10,6%). Les indépendants sont plus fréquents dans la tranche d'âges allant de 70 à 89 ans (plus 90%). Par contre, ils sont moins rencontrés dans le groupe d'âges 20-24 ans (68,7%).

Par ailleurs, 23,6% des actifs occupés âgés de 15 à 19 ans sont des aides familiaux. Cette proportion est de 15,1% chez les 20-24 ans et 11,7% chez les 25-29 ans. A partir de 30 ans, la proportion des aides familiaux n'atteint guère 9,0%. La proportion des salariés croît avec l'âge en dents de scie mais reste faible avec un maximum à 55-59 ans (11,4%) puis décroît en dents de scie.

Tableau 4.13 : Répartition (%) de la population active occupée des ménages ordinaires de 15 ans ou plus par groupe d'âges selon le statut dans la profession

Groupe d'âges	Statut dans la profession							Total	Effectif
	Indépendant	Employeur	Salarié	Travailleur à la tâche	Apprenti	Aide familiale	Membre coopérative/groupe-ment		
15 à 19	57,2	0,7	1,2	1,7	15,4	23,6	0,2	100	470 032
20 à 24	68,7	0,7	3,4	1,9	10,0	15,1	0,2	100	441 784
25 à 29	74,9	0,7	6,6	1,9	4,1	11,7	0,2	100	468 243
30 à 34	78,6	0,7	8,4	1,7	1,6	8,8	0,2	100	426 392
35 à 39	81,0	0,6	8,5	1,5	0,7	7,4	0,2	100	363 411
40 à 44	83,6	0,6	7,4	1,4	0,5	6,3	0,2	100	322 271
45 à 49	84,5	0,5	7,4	1,3	0,4	5,6	0,3	100	246 635
50 à 54	84,8	0,5	7,7	1,2	0,3	5,2	0,2	100	224 085
55 à 59	82,2	0,5	11,4	1,1	0,2	4,3	0,3	100	162 573
60 à 64	84,5	0,4	8,9	1,0	0,2	4,6	0,3	100	127 812
65 à 69	89,3	0,3	4,2	1,1	0,2	4,6	0,3	100	70 712
70 à 74	90,5	0,4	2,5	1,0	0,3	5,0	0,4	100	48 050
75 à 79	91,8	0,3	1,8	0,9	0,2	4,5	0,4	100	22 373
80 à 84	91,3	0,3	1,5	1,1	0,5	4,8	0,5	100	12 730
85 à 89	90,7	0,3	1,7	1,0	0,4	5,4	0,5	100	4 525
90 et +	87,6	0,4	2,3	0,9	1,0	6,9	0,8	100	3 766
Total	76,4	0,6	6,2	1,6	4,4	10,6	0,2	100	3 415 394

4.3.4 Statut dans la profession et état matrimonial

Les données présentées dans le Tableau 4.14 montrent que les indépendants constituent le groupe le plus important quel que soit l'état matrimonial. Toutefois, ils sont plus prépondérants dans les groupes de veufs/veuves (85,7%), mariés polygames (84,7%) et mariés monogames (80,1%). Les plus fortes proportions de salariés sont enregistrées chez les mariés monogames (4,8%) et chez les personnes en union libres et/ou en concubinage (4,6%). Quant aux aides familiaux, ils se distinguent par l'importance des célibataires (14,3%) et des personnes en union libres et/ou concubinage (13,4%). Les célibataires et les personnes en union libre/concubinage ont les proportions les plus importantes au sein des groupements.

Tableau 4.14 : Répartition (%) de la population active occupée des ménages ordinaires de 15 ans ou plus par état matrimonial selon le statut dans la profession

Statut dans la profession	Etat matrimonial						Total
	Célibataire	Mono-game	Polygame	Veuf (ve)	Divorcé(e) /Séparé(e)	Union libre/Concubinage	
Indépendant	58,8	80,1	84,7	85,7	79,1	67,1	76,4
Employeur	0,9	0,7	0,4	0,2	0,5	0,4	0,6
Salarié	2,3	4,8	1,9	3,0	4,6	2,3	3,4
Travailleur à la tâche	3,7	3,5	1,1	1,4	3,8	3,1	2,9
Apprenti	2,2	1,5	1,1	1,0	1,4	2,1	1,6
Aide familial	14,3	1,6	0,5	0,5	2,5	13,4	4,4
Membre de coopérative / groupement	17,7	7,5	10,0	7,7	7,9	11,3	10,6
Total	100	100	100	100	100	100	100
Effectif	813 977	1 549 443	934 338	75 220	30 891	11 106	3 415 394

4.3.5 Profession et niveau d'instruction

Les informations de l'ensemble du Tableau 4.15 font apparaître que la quasi-totalité des actifs occupés de 15 ans ou plus (74,3%) sont sans niveau d'instruction. Les femmes (80,3%) sont les plus concernées que les hommes (69,7%). Quel que soit la catégorie socioprofessionnelle, la proportion de personnes sans niveau d'instruction est prédominante. Seulement une personne sur dix (10,6%) exerçant une activité professionnelle a le niveau d'instruction primaire. Pour le secondaire, le constat est le même. Quant à la proportion de la population active occupée du niveau professionnel et technique (0,8%) est d'environ 1% et pour l'universitaire (3,7%), environ 4%.

Quel que soit le niveau d'instruction considéré, les hommes ont les plus fortes proportions d'actifs occupés par rapport aux femmes. Ce constat est beaucoup plus marqué au niveau des personnes du niveau secondaires et universitaire.

Tableau 4.15 : Répartition (%) de la population active occupée de 15 ans ou plus par niveau d'instruction et par sexe selon le statut dans la profession

Statut dans la profession	Sans niveau	Primaire	Collège	Lycée	Professionnel/ Technique	Universitaire	Total
Masculin							
Indépendant	81,5	71,6	71,1	59,1	34,5	31,0	75,5
Employeur	0,6	0,9	1,1	1,5	1,6	1,7	0,8
Salarié public	0,5	2,7	5,6	18,4	32,4	40,5	4,3
Salarié privé	1,4	4,2	6,7	13,3	26,3	22,6	4,0
Travailleur à la tâche	1,6	2,3	2,6	2,2	2,1	1,4	1,8
Apprenti	3,5	10,9	7,6	2,7	1,9	1,2	4,5
Aide familial	10,8	7,2	5,0	2,3	0,8	1,1	8,9
Membre de coopérative/ groupement	0,1	0,2	0,3	0,4	0,4	0,4	0,2
Total	100	100	100	100	100	100	100
Effectifs	1 348 274	214 799	171 339	79 958	17 154	101 574	1 933 120
Féminin							
Indépendant	80,4	72,9	74,8	54,8	22,1	31,3	77,5
Employeur	0,3	0,4	0,6	1,0	1,1	1,5	0,4
Salarié public	0,2	1,6	4,4	24,5	51,6	38,9	2,1
Salarié privé	0,4	1,3	3,3	11,0	19,7	22,1	1,3
Travailleur à la tâche	1,2	1,5	1,7	1,8	1,8	1,5	1,3
Apprenti	2,8	13,2	9,5	4,2	2,4	2,5	4,3
Aide familial	14,5	8,8	5,3	2,4	1,0	1,8	12,8
Membre de coopérative/ groupement	0,3	0,3	0,3	0,4	0,3	0,4	0,3
Total	100	100	100	100	100	100	100
Effectifs	1 190 149	148 135	78 202	28 203	11 674	25 883	1 482 274
Ensemble							
Indépendant	81,0	72,1	72,3	58,0	29,5	31,1	76,4
Employeur	0,5	0,7	1,0	1,3	1,4	1,7	0,6
Salarié public	0,3	2,2	5,2	20,0	40,2	40,1	3,4
Salarié privé	0,9	3,0	5,6	12,7	23,6	22,5	2,9
Travailleur à la tâche	1,4	2,0	2,3	2,1	2,0	1,4	1,6
Apprenti	3,2	11,9	8,2	3,1	2,1	1,5	4,4
Aide familial	12,5	7,9	5,1	2,3	0,9	1,2	10,6
Membre de coopérative/ groupement	0,2	0,2	0,3	0,4	0,4	0,4	0,2
Total	100	100	100	100	100	100	100
Effectifs	2 538 423	362 934	249 541	108 161	28 828	127 457	3 415 394

4.3.6 Profession et niveau de vie

Le tableau 4.16 fournit la distribution de la population active occupée par niveau de vie selon le statut dans la profession. Ainsi, il ressort dans l'ensemble que quel que soit le statut dans la profession, les résultats ne montrent pas d'écarts importants au niveau de la répartition par niveau de vie.

Tableau 4.16 : Répartition (%) de la population active occupée des ménages ordinaires de 15 ans ou plus par niveau de vie selon le statut dans la profession

Statut dans la profession	Très pauvre	Pauvre	Moyen	Riche	Très riche	Total
Indépendant	79,9	80,3	79,9	75,3	65,4	76,4
Employeur	0,4	0,4	0,4	0,8	1,1	0,6
Salarié public	0,2	0,4	1,2	4,6	11,1	3,4
Salarié privé	0,3	0,4	1,0	3,4	9,7	2,9
Travailleur à la tâche	1,0	1,1	1,4	2,1	2,3	1,6
Apprenti	0,9	1,6	3,2	8,0	8,8	4,4
Aide familial	17,2	15,6	12,6	5,4	1,3	10,6
Membre de coopérative/ groupement	0,2	0,2	0,2	0,3	0,3	0,2
Total	100	100	100	100	100	100
Effectifs	672 420	741 443	706 710	652 838	641 983	3 415 394

4.4 Branche d'activité

4.4.1 Branche d'activité et milieu de résidence

Le tableau 4.17 donne la répartition de la population active occupée par branche d'activité selon le milieu et le sexe. Les données montrent que dans l'ensemble, plus de la moitié (52%) des actifs occupés travaillent dans la branche « agriculture, élevage, sylviculture et pêche ». La prédominance de cette branche s'observe aussi bien chez les travailleurs de sexe masculin (50,9%) que ceux de sexe féminin (53,5%) avec une légère prédominance des femmes. Cette branche est suivie de celle du « commerce de gros et de détail, réparation de véhicules » (21,3%). Par rapport à cette autre branche, le pourcentage des femmes (28,2%) fait presque le double de celui des hommes (15,9%). Les activités de fabrication viennent un peu très loin avec une proportion de 8,2%. Par ailleurs, Il ressort aussi qu'au niveau des branches d'activités « activité d'hébergement et de restauration » et « commerce de gros et de détail, réparation de véhicules » les femmes représentent plus de la moitié des actifs occupés.

Par milieu de résidence, les données montrent qu'en milieu urbain, les branches prédominantes sont « le commerce de gros et de détail, réparation de véhicules » et « activités de fabrication ». Les proportions des personnes qui évoluent dans celles-ci sont respectivement de 42,5% et de 15,8%. Toutefois, en milieu rural, la branche « Agriculture, Elevage, Sylviculture et pêche » est la plus importante où environ huit personnes sur dix (75%) la pratiquent. La branche « commerce de gros et de détail, réparation de véhicules » (11,0%) vient ici en deuxième position contrairement au cas que l'on observe en milieu urbain.

Tableau 4.17 : Répartition (%) de la population active occupée des ménages ordinaires de 15 ans ou plus par milieu de résidence et par sexe selon la branche d'activité

Grands groupes de branches d'activité	Urbain				Rural				Ensemble			
	Masculin	Féminin	Total	% Femme	Masculin	Féminin	Total	% Femme	Masculin	Féminin	Total	% Femme
Agriculture, élevage, sylviculture et pêche	5,4	2,5	4,2	24,8	73,8	76,4	75,0	45,2	50,9	53,5	52,0	44,7
Activités extractives	2,4	0,5	1,6	13,3	3,7	2,4	3,1	33,8	3,3	1,8	2,6	29,6
Activités de fabrication	13,1	19,7	15,8	51,7	5,3	3,7	4,6	35,7	7,9	8,7	8,2	45,7
Production et distribution d'électricité, de gaz et d'eau	1,5	0,1	0,9	5,8	0,1	0,0	0,1	9,2	0,6	0,1	0,3	6,4
Construction des bâtiments et génie civil	8,2	0,4	5,0	3,5	2,5	0,1	1,4	3,7	4,4	0,2	2,6	3,6
Commerce de gros et de détail, réparation de véhicules	31,5	58,1	42,5	56,7	8,1	14,8	11,0	59,3	15,9	28,2	21,3	57,6
Activités d'hébergement et de restauration	0,5	0,7	0,6	51,0	0,1	0,1	0,1	63,7	0,2	0,3	0,2	54,2
Activités d'information, d'édition et d'imprimerie	0,2	0,1	0,1	24,2	0,0	0,0	0,0	22,4	0,1	0,0	0,0	24,1
Transport et entreposage	15,0	0,8	9,1	3,5	2,8	0,1	1,6	3,4	6,9	0,3	4,0	3,5
Activités de poste et de télécommunication	0,3	0,2	0,2	26,4	0,0	0,0	0,0	9,1	0,1	0,0	0,1	25,3
Activités financières et d'assurances	0,4	0,2	0,3	30,9	0,0	0,0	0,0	39,1	0,1	0,1	0,1	31,9
Activités professionnelles, scientifiques et techniques	2,3	1,0	1,8	24,1	0,1	0,0	0,1	20,0	0,8	0,3	0,6	23,7
Activités immobilières et services administratifs et d'appui	0,0	0,0	0,0	20,4	0,0	0,0	0,0	45,7	0,0	0,0	0,0	40,9
Administration publique, défense et sécurité sociale	8,0	3,1	6,0	21,7	0,6	0,1	0,4	9,8	3,1	1,0	2,2	20,4
Education	4,6	3,3	4,1	33,6	1,3	0,4	0,9	18,0	2,4	1,3	1,9	28,7
Santé et action sociale	1,7	2,1	1,9	45,8	0,4	0,3	0,4	32,2	0,9	0,8	0,8	41,9
Arts, spectacles et loisirs	1,2	0,5	0,9	22,0	0,1	0,0	0,1	33,3	0,4	0,2	0,3	23,3
Autres activités de services fournis à la collectivité	3,6	6,7	4,9	56,8	1,0	1,5	1,2	55,1	1,9	3,1	2,4	56,2
Activités des organisations et organismes extra territoriaux	0,2	0,1	0,2	28,5	0,0	0,0	0,0	40,5	0,1	0,0	0,1	30,2
Autres branches d'activités non classées ailleurs	0,0	0,0	0,0	20,7	0,0	0,0	0,0	43,4	0,0	0,0	0,0	28,0
Total	100	100	100	41,5	100	100	100	44,3	100	100	100	43,4
Effectif	632 540	449 534	1 082 074	-	1 300 580	1 032 740	2 333 320	-	1 933 120	1 482 274	3 415 394	-

4.4.2 Branche d'activité et état matrimonial

Au regard des données du tableau 4.18, on constate dans l'ensemble, une prédominance des actifs occupés chez les mariés (72,7%) avec 45,4% pour les mariés monogames et 27,4% pour les mariés polygames. Une très faible proportion est observée chez les actifs occupés en union libre/concubinage (0,3%).

La prépondérance des actifs occupés par branche d'activité montre que six sur dix mariés monogames travaillent dans les branches ci-après «Administration publique, défense et sécurité sociale obligatoire », « Education » et « Activités des organisations et organismes extra territoriaux ».

Dans le groupe des actifs occupés, seule la branche «Arts, spectacles et loisirs » qui plus de la moitié pour célibataire et « Activités financières et d'assurances », « Santé et action sociale », « Activités professionnelles, scientifiques et techniques », «Autres branches d'activités non classées ailleurs », « Activités de poste et de télécommunication », « Activités d'information, d'édition et d'imprimerie » et «Production et distribution d'électricité, de gaz et d'eau ». Les autres branches d'activités quel que soit le statut matrimonial, n'atteignent pas la moitié des actifs occupés.

Tableau 4.18 : Répartition (%) de la population active occupée des ménages ordinaires de 15 ans ou plus par branche d'activité selon l'état matrimonial

Branche d'activité	Etat matrimonial						Ensemble
	Célibataire	Monogame	Polygame	Veuf/Veuve	Divorcé(e)/ Séparé(e)	Union libre/ Concubinage	
Agriculture, élevage, sylviculture et pêche	39,1	49,7	66,9	58,1	42,7	39,4	52,0
Activités extractives	3,1	2,8	2,1	1,1	1,8	2,6	2,6
Activités de fabrication	14,7	7,6	3,9	2,9	7,8	13,8	8,2
Production et distribution d'électricité, de gaz et d'eau	0,6	0,4	0,1	0,1	0,2	0,3	0,3
Construction des bâtiments et génie civil	4,4	2,8	0,9	0,5	2,0	3,2	2,6
Commerce de gros et de détail, réparation de véhicules	20,6	21,8	20,0	30,1	31,1	22,6	21,3
Activités d'hébergement et de restauration	0,3	0,3	0,1	0,3	0,7	0,6	0,2
Activités d'information, d'édition et d'imprimerie	0,1	0,1	0,0	0,0	0,1	0,0	0,0
Transport et entreposage	6,9	4,3	1,4	0,7	2,2	2,8	4,0
Activités de poste et de télécommunication	0,1	0,1	0,0	0,0	0,1	0,1	0,1
Activités financières et d'assurances	0,1	0,1	0,1	0,1	0,2	0,1	0,1
Activités professionnelles, scientifiques et techniques	0,8	0,8	0,2	0,3	1,0	0,6	0,6
Activités immobilières et services administratifs et d'appui	0,0	0,0	0,0	0,0	0,0	0,0	0,0
Administration publique, défense et sécurité sociale obligatoire	2,0	3,0	1,0	1,6	2,8	1,9	2,2
Education	1,4	2,6	1,2	1,5	2,4	1,5	1,9
Santé et action sociale	0,6	1,1	0,6	1,2	1,3	0,9	0,8
Arts, spectacles et loisirs	0,7	0,3	0,1	0,1	0,3	0,5	0,3
Autres activités de services fournis à la collectivité et de services personnels	4,3	2,1	1,3	1,3	3,2	9,0	2,4
Activités des organisations et organismes extra territoriaux	0,1	0,1	0,0	0,0	0,1	0,1	0,1
Autres branches d'activités non classées ailleurs	0,0	0,0	0,0	0,0	0,0	0,0	0,0
Total	100,0	100,0	100,0	100,0	100,0	100,0	100,0
Effectif	813 977	1 549 443	934 338	75 220	30 891	11 106	3 415 394

4.4.3 Branche d'activité et niveau d'instruction

Les données du Tableau 4.19 montrent dans l'ensemble une prédominance d'actifs occupés sans niveau d'instruction (74,3%), la même proportion (environ 11%) est observée au niveau des personnes qui ont le niveau primaire et secondaire. Par contre, les proportions qui sont enregistrées au niveau des personnes des niveaux supérieur (3,7%) et technique (0,8%) sont relativement faibles.

La ventilation de la population active occupée selon le niveau d'instruction et par type de branche fait ressortir :

- au niveau de la branche « Agriculture, élevage, sylviculture et pêche », une prédominance de la population actives occupées sans niveau (62,7%) et très faible représentativité de la population active occupée du niveau technique (3%) ;
- au niveau des activités de fabrication, une prépondérance de la population active occupée du niveau primaire (16,8%) ;
- au niveau de la branche « Commerce de gros et de détail, réparation de véhicules », une prépondérance de la population active occupée du secondaire (59%) ;
- les universitaires sont prépondérants dans les branches « Administration publique, défense et sécurité sociale obligatoire » et « Education » et la population active occupée du niveau technique et professionnel, dans les branches « Administration publique, défense et sécurité sociale obligatoire », « Education » et « Santé et action sociale ».

Tableau 4.19 : Répartition (%) de la population active occupée des ménages ordinaires de 15 ans ou plus par niveau d'instruction selon la branche d'activité

Branche d'activité	Niveau d'instruction						Ensemble
	Sans niveau	Primaire	Collège	Lycée	Professionnel / Technique	Universitaire	
Agriculture, élevage, sylviculture et pêche	62,7	32,0	22,6	10,7	3,0	5,4	52,0
Activités extractives	2,6	2,0	2,9	3,2	6,4	2,9	2,6
Activités de fabrication	7,0	16,8	12,1	6,2	3,6	2,9	8,2
Production et distribution d'électricité, de gaz et d'eau	0,1	0,5	1,0	1,5	3,2	1,3	0,3
Construction des bâtiments et génie civil	1,9	4,6	5,2	4,2	4,9	3,2	2,6
Commerce de gros et de détail, réparation de véhicules	19,7	28,0	31,0	26,2	10,1	11,5	21,3
Activités d'hébergement et de restauration	0,1	0,3	0,5	1,0	1,5	0,7	0,2
Activités d'information, d'édition et d'imprimerie	0,0	0,0	0,1	0,2	0,3	0,6	0,0
Transport et entreposage	3,0	7,3	9,3	6,8	3,0	3,2	4,0
Activités de poste et de télécommunication	0,0	0,0	0,1	0,3	0,8	1,2	0,1
Activités financières et d'assurances	0,0	0,1	0,1	0,4	0,7	1,4	0,1
Activités professionnelles, scientifiques et techniques	0,1	0,4	0,9	2,6	5,5	8,0	0,6
Activités immobilières et services administratifs et d'appui	0,0	0,0	0,0	0,0	0,0	0,0	0,0
Administration publique, défense et sécurité sociale obligatoire	0,3	1,5	4,4	12,5	14,2	24,3	2,2
Education	0,2	1,2	2,3	13,9	27,4	21,0	1,9
Santé et action sociale	0,2	0,7	1,4	3,9	11,5	7,6	0,8
Arts, spectacles et loisirs	0,1	0,4	1,0	1,8	0,9	1,3	0,3
Autres activités de services fournis à la collectivité et de services personnels	1,8	4,1	5,0	4,5	2,6	2,7	2,4
Activités des organisations et organismes extra territoriaux	0,0	0,0	0,1	0,2	0,3	0,7	0,1
Autres branches d'activités non classées ailleurs	0,0	0,0	0,0	0,0	0,0	0,0	0,0
Total	100	100	100	100	100	100	100
Effectifs	2 538 423	362 934	249 541	108 161	28 828	127 457	3 415 394

4.4.4 Branche d'activité et statut dans la profession

La distribution de la population active occupée par branche d'activité selon le statut dans la profession est fournie par le tableau 4.20. L'examen de ce tableau montre dans l'ensemble, une prédominance des indépendants (75,7%), suivi de très loin par les aides familiaux (10,5%) qui constituent la deuxième composante.

Examiné sous l'angle des branches d'activité, le tableau fait apparaître, à l'exception des salariés et des apprentis que les indépendants (54,9%), les employeurs (25%), les travailleurs à la tâche (30,1%), les aides familiaux (85,7) et les membres de coopératives et groupement exercent en majorité dans la branche « Agriculture, élevage, sylviculture et pêche ». Quant aux des salariés et des apprentis, ils sont plus présents dans branches « Administration publique, défense et sécurité sociale obligatoire » et « Education » pour les premiers et « Production et distribution d'électricité, de gaz et d'eau » pour les seconds.

Tableau 4.20 : Répartition (%) de la population active occupée des ménages ordinaires de 15 ans ou plus par statut dans la profession selon la branche d'activité

Branche d'activité	Statut dans la profession							Total
	Indépendant	Employeur	Salarié	Travailleur à la tâche	Apprenti	Aide familial	Membre de coopérative/ groupement	
Agriculture, élevage, sylviculture et pêche	54,9	25,0	3,6	30,1	1,8	85,7	46,7	52,0
Activités extractives	2,5	6,1	5,0	4,7	0,4	2,5	3,4	2,6
Activités de fabrication	7,3	13,0	3,1	12,2	45,0	1,7	11,4	8,2
Production et distribution d'électricité, de gaz et d'eau	0,2	0,8	1,5	0,8	1,1	0,0	0,1	0,3
Construction des bâtiments et génie civil	2,4	3,6	2,4	6,2	9,4	0,4	2,0	2,6
Commerce de gros et de détail, réparation de véhicules	24,7	17,0	5,3	23,2	18,3	7,5	17,3	21,3
Activités d'hébergement et de restauration	0,2	0,8	1,2	0,4	0,1	0,1	0,1	0,2
Activités d'information, d'édition et d'imprimerie	0,0	0,2	0,4	0,1	0,0	0,0	0,1	0,0
Transport et entreposage	3,6	14,0	8,4	10,1	10,9	0,5	2,5	4,0
Activités de poste et de télécommunication	0,0	0,2	1,0	0,1	0,0	0,0	0,1	0,1
Activités financières et d'assurances	0,0	0,4	1,0	0,2	0,1	0,0	0,2	0,1
Activités professionnelles, scientifiques et techniques	0,2	2,4	6,6	0,8	0,3	0,1	0,9	0,6
Activités immobilières et services administratifs et d'appui	0,0	0,0	0,0	0,5	0,0	0,0	0,3	0,0
Administration publique, défense et sécurité sociale	0,4	4,7	27,6	1,8	0,6	0,2	2,2	2,2
Education	0,6	4,4	22,0	1,5	0,4	0,1	2,0	1,9
Santé et action sociale	0,5	2,3	6,5	1,7	0,6	0,1	2,6	0,8
Arts, spectacles et loisirs	0,3	0,8	1,2	0,6	0,4	0,0	2,5	0,3
Autres activités de services fournis à la collectivité et de services personnels	2,0	4,0	2,8	4,9	10,5	1,0	4,2	2,4
Activités des organisations et organismes extra territoriaux	0,0	0,2	0,5	0,1	0,0	0,0	1,5	0,1
Autres branches d'activités non classées ailleurs	0,0	0,0	0,0	0,0	0,0	0,0	0,0	0,0
Total	100	100	100	100	100	100	100	100
Effectif	2 586 963	21 177	210 549	52 763	148 827	360 302	7 503	3 415 394

4.4.5 Branche d'activité et niveau de vie

Le tableau 4.21 donne la répartition de la population active occupée des ménages ordinaires de 15 ans ou plus par niveau de vie selon la branche d'activité. L'analyse des données du tableau fait ressortir que dans l'ensemble, la proportion de pauvres dans la population active occupée est plus importante (41,4%) que celle des riches (37,9%).

A l'exception des riches, les pauvres exercent principalement dans la branche « Agriculture, élevage, sylviculture et pêche » (plus de 80%). Les riches se rencontrent le plus fréquemment dans la branche « Commerce de gros et de détail, réparation de véhicules », 35,9% pour les riches et 41,6% pour les très riches.

Signalons toutefois qu'une proportion non négligeable (22,6%) de riches exerce dans l'agriculture et très riches (14,9%) dans la « Production et distribution d'électricité, de gaz et d'eau ».

Tableau 4.21 : Répartition (%) de la population active occupée des ménages ordinaires de 15 ans ou plus par niveau de vie selon la branche d'activité

Branche d'activités	Niveau d'instruction					Total
	Très pauvre	Pauvre	Moyen	Riche	Très riche	
Agriculture, élevage, sylviculture et pêche	85,1	80,4	65,0	22,6	2,4	52,0
Activités extractives	2,3	2,4	3,3	3,5	1,5	2,6
Activités de fabrication	3,0	4,0	6,6	13,3	14,9	8,2
Production et distribution d'électricité, de gaz et d'eau	0,0	0,1	0,1	0,5	1,1	0,3
Construction des bâtiments et génie civil	0,9	1,3	2,2	4,3	4,5	2,6
Commerce de gros et de détail, réparation de véhicules	6,4	8,5	15,9	35,9	41,6	21,3
Activités d'hébergement et de restauration	0,1	0,1	0,1	0,3	0,7	0,2
Activités d'information, d'édition et d'imprimerie	0,0	0,0	0,0	0,0	0,2	0,0
Transport et entreposage	0,8	1,1	2,6	7,5	8,7	4,0
Activités de poste et de télécommunication	0,0	0,0	0,0	0,1	0,4	0,1
Activités financières et d'assurances	0,0	0,0	0,0	0,1	0,4	0,1
Activités professionnelles, scientifiques et techniques	0,0	0,0	0,1	0,5	2,6	0,6
Activités immobilières et services administratifs et d'appui	0,0	0,0	0,0	0,0	0,0	0,0
Administration publique, défense et sécurité sociale obligatoire	0,1	0,2	0,5	2,6	7,9	2,2
Education	0,3	0,6	1,3	3,2	4,5	1,9
Santé et action sociale	0,1	0,2	0,5	1,3	2,2	0,8
Arts, spectacles et loisirs	0,0	0,1	0,1	0,3	1,2	0,3
Autres activités de services fournis à la collectivité et de services personnels	0,7	1,1	1,7	3,8	5,0	2,4
Activités des organisations et organismes extra territoriaux	0,0	0,0	0,0	0,1	0,2	0,1
Autres branches d'activités non classées ailleurs	0,0	0,0	0,0	0,0	0,0	0,0
Total	100	100	100	100	100	100
Effectifs	672 420	741 443	706 710	652 838	641 983	3 415 394

4.4.6 Secteur d'activité de la population active occupée

La classification internationale type pour l'industrie a été utilisée pour appréhender les secteurs d'activité, Pour les besoins de l'analyse, la classification suivante a été adoptée :

- Secteur primaire : agriculture, élevage, pêche, sylviculture, exploitation forestière, chasse, artisanat et industrie extractive ;
- Secteurs secondaire : industrie manufacturière, bâtiment et travaux publics ;
- Secteur tertiaire : électricité, gaz, eau, commerce, services fournis aux collectivités et aux particuliers.

Le tableau 4.22 fournit la répartition en pourcentage de la population active occupée des ménages ordinaires de 15 ans ou plus par milieu de résidence et par sexe selon le secteur d'activité. L'examen du tableau montre que parmi les actifs occupés de 15 ans ou plus 54,7% sont absorbés par le secteur primaire avec 55,3% de femmes et 54,2% d'hommes. Ceci n'étant guère surprenant car la majeure partie de la population active occupée vit en milieu rural et pratique l'agriculture.

Le second secteur le plus important est le tertiaire qui absorbe 34,2% de la population active occupée. La faiblesse du secteur secondaire apparait avec la proportion la plus faible (11,2%) avec 12,9% d'hommes et 8,9% de femmes.

Examen selon le milieu de résidence fait apparaître que les actifs du milieu urbain exercent majoritairement dans le secteur tertiaire (72,4%). Les femmes (76,7%) sont plus concernées que les hommes (69,4%). Par contre, dans le milieu rural, les actifs sont plus absorbés par le secteur primaire (78,1%) avec une légère prédominance des femmes (78,8%) sur les hommes (77,5%).

Tableau 4.22 : Répartition (%) de la population active occupée des ménages ordinaires de 15 ans ou plus par milieu de résidence et par sexe selon le secteur d'activité

Sexe	Secteurs d'activités			Total
	Secteur primaire	Secteur secondaire	Secteur tertiaire	
Urbain				
Masculin	7,8	22,8	69,4	100,0
Féminin	3,0	20,3	76,7	100,0
Ensemble	5,8	21,7	72,4	100,0
% Femmes	21,5	38,7	44,0	41,5
Rural				
Masculin	77,5	7,9	14,6	100,0
Féminin	78,8	3,8	17,4	100,0
Ensemble	78,1	6,1	15,8	100,0
% Femmes	44,7	27,8	48,7	44,3
Ensemble				
Masculin	54,2	12,9	32,9	100,0
Féminin	55,3	8,9	35,8	100,0
Ensemble	54,7	11,2	34,2	100,0
% Femmes	43,9	34,7	45,5	43,4

4.4.7 Secteur d'activité de la population active occupée et région de résidence

La distribution des actifs occupés par région et selon le secteur d'activité est indiquée dans le tableau 4.23. L'analyse de données révèle qu'au niveau de l'ensemble des régions, à l'exception de la Capitale, la population exerçant dans le secteur primaire dépasse la moyenne nationale. Les actifs de la capitale exercent plus dans le secteur tertiaire (77,1%), suivi du secteur secondaire (21%). Toutefois, il faut signaler que les actifs qui exercent à Kindia dans le secteur secondaire (11,3%) et celui du tertiaire

(30,8%) ne sont pas négligeables, de même à Boké, la proportion des personnes qui exercent dans le secteur tertiaire représente 31,7%.

Tableau 4.23 : Répartition (%) de la population active occupée des ménages ordinaires de 15 ans ou plus par région de résidence selon le secteur d'activité

Secteur d'activité	Quintile de niveau de vie					Total
	Très pauvre	Pauvre	Moyen	Riche	Très riche	
Secteur primaire	87,4	82,8	68,3	26,2	3,9	54,7
Secteur secondaire	3,9	5,3	8,9	18,1	20,5	11,2
Secteur tertiaire	8,7	11,8	22,8	55,7	75,6	34,2
Total	100	100	100	100	100	100
Effectifs	672 420	741 443	706 710	652 838	641 983	3 415 394

4.4.8 Secteur d'activité de la population active occupée

A travers les données du Tableau 4.21, nous remarquons que, tout comme dans la branche d'activité « Agriculture, Elevage, Sylviculture et pêche », une prédominance des pauvres dans le secteur primaire (plus de 80%) ; il en est de même des actifs ayant le niveau de vie moyen (68%). Les riches exercent principalement dans le secteur tertiaire. La proportion des riches est d'environ 56% et celle des plus riches 76%.

Tableau 4.21: Répartition (%) de la population active occupée des ménages ordinaires de 15 ans et plus par niveau de vie selon le secteur d'activité

Secteur d'activités	Quintile de niveau de vie					Total
	Très pauvre	Pauvre	Moyen	Riche	Très riche	
Secteur primaire	87,4	82,8	68,3	26,2	3,9	54,7
Secteur secondaire	3,9	5,3	8,9	18,1	20,5	11,2
Secteur tertiaire	8,7	11,8	22,8	55,7	75,6	34,2
Total	100	100	100	100	100	100
Effectifs	672 420	741 443	706 710	652 838	641 983	3 415 394

4.5 Vue d'ensemble

La population active occupée, c'est-à-dire celle qui travaillaient au moment de l'enquête, qu'elles soient salariées, qu'elles soient à leur compte ou qu'elles aident un membre de leur famille dans son travail est bien appréciable. Le taux d'emploi au niveau national se chiffre à 59,0 %. L'écart entre hommes et femmes est très important en termes d'emploi (72,1 % chez les hommes contre 47,7% chez les femmes). Par rapport au milieu de résidence, l'écart entre urbain (49,0%) et rural (65,2%) est d'environ 16 points de pourcentage et par rapport au sexe, 24 points (72,1% pour le sexe masculin et 47,7% pour le sexe féminin).

Par ailleurs, deux régions qui se démarquent : Faranah par son taux le plus élevé (64,6%) et Conakry par celui le moins (49,4%).

De plus, le taux d'emploi augmente rapidement avec l'âge jusqu'à 59 ans puis décroît progressivement, tendance qui s'observent également au niveau des deux sexes.

Les résultats du RGPH-3 montre que les taux d'emploi les plus élevés sont observés chez les personnes ayant déjà expérimenté le mariage (70,5% pour les divorcées ou séparées, 68,2% pour les mariés monogames et 60,4% pour les mariés polygames).

De même, le taux d'emploi est plus élevé chez les personnes « Sans niveau d'instruction » (66,3%) et plus faible chez ceux des niveaux secondaire et universitaire (moins de 39%). Pour tous les niveaux, les hommes sont plus occupés que les femmes, l'écart le plus important étant enregistré au niveau

des personnes « Sans niveau d'instruction » (38 points de pourcentage) et le plus faible, au niveau l'enseignement technique et professionnel (7,5 points de pourcentage).

En outre, les données montrent que le taux d'occupation baisse avec l'augmentation du niveau de vie, Il passe de 67,8% pour les pauvres (très pauvres et pauvres) à 48,7% pour les très riches. Quel que soit le niveau de vie considéré, les hommes sont plus occupés que les femmes surtout chez les pauvres.

Vu sous l'angle de la profession, trois groupes de professions occupent la majorité de la population active occupée de 15 ans ou plus. Il s'agit de : « Agriculteurs et ouvriers qualifiés de l'agriculture, de la sylviculture et de la pêche » (52,6%), « Personnel des services directs aux particuliers, commerçants et vendeurs » (25,1%) et « Métiers qualifiés de l'industrie et de l'artisanat » (15,5%). Toutefois, en milieu urbain « Personnel des services directs aux particuliers, commerçants et vendeurs » (51,2%) à grande dominance féminine, occupe plus la population et en milieu rural, celui de « Agriculteurs et ouvriers qualifiés de l'agriculture, de la sylviculture et de la pêche » (plus de 75,4%) avec des proportions presque partagées pour les deux sexes.

Dans toutes les régions, le groupe de profession « Agriculteurs et ouvriers qualifiés de l'agriculture, de la sylviculture et de la pêche » occupe principalement les habitants (plus de la moitié de la population), exception faite pour la capitale où plus de la moitié (51,2%) des habitants est absorbé par le groupe « Personnel des services directs aux particuliers, commerçants et vendeurs ». Le premier groupe de profession, dominé par les personnes « Sans niveau d'instruction » se révèle une activité des pauvres (plus de 80%) et le second, dominé par ceux du « Niveau secondaire », celui des riches.

Au regard des données sur le statut dans la profession, dans l'ensemble, plus de sept personnes actives occupées de 15 ans ou plus sur dix (76,4%) exercent à titre d'indépendants et ce, que quel que soit le sexe et sont plus important en milieu rural (80,7%) qu'urbain (64,9%). Ces indépendants sont plus fréquemment rencontrés au niveau des personnes dont l'âge varie entre 70 à 89 ans (plus 90%). Par contre, ils sont moins fréquents dans le groupe d'âges 20-24 ans (68,7%).

En outre, tout comme au niveau de l'emploi, les indépendants sont plus prépondérants chez les personnes ayant déjà expérimentée le mariage (85,7% pour les veufs/veuves, 84,7% pour les mariés polygames et 80,1%).

Quel que soit le milieu de résidence, le sexe et niveau d'instruction, les indépendants sont de loin les plus importants sauf au niveau universitaire où les salariés (62,6%) dominent (40,1% pour le public et 22,5% pour le privé) et ce, presque dans les mêmes proportions quel que soit le sexe.

La branche « agriculture, élevage, sylviculture et pêche » absorbe que dans l'ensemble, plus de la moitié (52%) des actifs occupés. Ce constat est fait le même aussi bien chez les hommes (50,9%) que ceux de sexe féminin (53,5%) avec une légère prédominance des femmes.

Par rapport au milieu de résidence, les données observées montrent qu'en milieu urbain, la branche dominatrice est celle du « Commerce de gros et de détail, réparation de véhicules » (42,5%) suivie de celle des « activités de fabrication » occupant 15,8% de la population active occupée. Par contre en milieu rural, la branche « Agriculture, Elevage, Sylviculture et pêche » occupe environ quatre personnes actives occupées sur cinq (75%). Toutefois, la pratique de la branche « commerce de gros et de détail, réparation de véhicules » (11,0%) retient l'attention.

On constate également, dans l'ensemble, une prédominance d'actifs occupés sans niveau d'instruction (74,3%).

De plus, dans l'ensemble, les pauvres exercent principalement dans la branche « Agriculture, élevage, sylviculture et pêche » (plus de 80%) ; les riches se rencontrant plus fréquemment dans celle du « Commerce de gros et de détail, réparation de véhicules » (35,9% pour les riches et 41,6% pour les très riches). Les proportions de pauvres dans cette branche n'atteignent guère 9%.

La distribution de la population active occupée par secteur d'activités montre une concentration des actifs occupés dans le secteur primaire (54,7%) avec une légère prédominance féminine, 55,3% contre 54,2%. Le secteur tertiaire participe relativement peu à l'activité économique avec 34,2% des actifs occupés. La faiblesse du secteur secondaire (censé être le grand propulseur de l'économie nationale) apparaît avec la proportion la plus faible (11,2%) avec 12,9% d'hommes et 8,9% de femmes. Toutefois, selon le milieu de résidence, les actifs occupés du milieu urbain exercent majoritairement dans le secteur tertiaire (72,4%), Les femmes (76,7%) sont plus concernées que les hommes (69,4%). Par contre, dans le milieu rural, ils sont plus absorbés par le secteur primaire (78,1%) avec une légère prédominance des femmes (78,8%) sur les hommes (77,5%).

On remarque également une prédominance des pauvres dans le secteur primaire (plus de 80%) ; Les riches exercent principalement dans le secteur tertiaire, 56% pour les riches et 76% pour plus riches contre moins de 12% pour les pauvres.

CHAPITRE 5 : POPULATION ACTIVE AU CHOMAGE

Dans ce dernier chapitre on s'intéresse à la population active au chômage. Celle-ci constitue la deuxième composante de la population active, la première étant la population active occupée. Dans un premier temps, nous allons l'aborder de façon globale. Ensuite, nous examinons sa variation selon des caractéristiques sociodémographiques et socio-économiques dans le but de comprendre comment le chômage touche les différentes catégories ou groupe de personnes. Dans le cadre du RGPH3, une distinction a été faite entre les chômeurs ayant déjà travaillé et ceux qui sont à la recherche du premier emploi, car ces derniers n'ayant aucune expérience professionnelle sont plus exposés au phénomène.

5.1 Aperçu général sur la population active au chômage

Au cours du Troisième Recensement Général de la Population et de l'Habitat de 2014, on a dénombré 188 873 chômeurs âgés de 15 ans ou plus dont 135 049 en milieu urbain (71,5%) et 53 824 en milieu rural (28,5%). 129 383 des chômeurs (68,5%) sont des hommes et 59 490 (31,5%) des femmes.

5.1.1 Taux de chômage et milieu de résidence

Le Tableau 5.01 montre que dans l'ensemble, le taux de chômage de la population âgée de 15 ans et plus se chiffre à 5,2%, Il est plus élevé chez les hommes (6,3%) que chez les femmes (3,9%).

Le niveau national du taux de chômage cache cependant des disparités entre les milieux de résidence. Ainsi, on constate que le niveau du taux est de 11,1% en milieu urbain contre 2,25% en milieu rural. Aussi bien en milieu urbain qu'en milieu rural, les hommes sont plus touchés par le chômage que les femmes. Les proportions sont respectivement 13% contre 8,3% en milieu urbain et 2,61% contre 1,8% en milieu rural.

Tableau 5.01 : Taux de chômage (en %) de la population âgée de 15 ans ou plus par sexe selon le milieu de résidence

Sexe	Milieu de résidence		
	Urbain	Rural	Total
Masculin	13,0	2,61	6,3
Féminin	8,3	1,80	3,9
Ensemble	11,1	2,25	5,2

5.1.2 Taux de chômage et région de résidence

Le Tableau 5.02 illustre que dans l'ensemble la région de Conakry est la plus touchée par le phénomène. Elle enregistre un taux de 13%, toutes les autres régions du pays ayant un taux de moins de 5%. En outre, dans toutes les régions ; les hommes sont les plus touchés par le phénomène du chômage que les femmes. Toutefois, c'est à Kankan (5,2% contre 4;2%), Mamou (3,7% contre 2;3%) et Labé (3,1% contre 1;8%) que le phénomène est moins épineux. Il est plus criard à Conakry (14,7% contre 10,6%) et à Kindia (6,0% contre 2,9%). En milieu urbain, c'est seulement dans la région de Labé qu'il y a moins de discrimination du chômage par rapport au genre (8,2% pour les hommes contre 6;3% pour les femmes). Par contre, en milieu rural, dans la région de Kankan, les hommes et les femmes sont relativement touchés de la même façon (3,7% pour les hommes contre 3,8% pour les femmes).

Tableau 5.02 : Taux de chômage (en %) de la population âgée de 15 ans ou plus par région de résidence selon le milieu de résidence et le sexe

Région	Urbain			Rural			Ensemble		
	Masculin	Féminin	Total	Masculin	Féminin	Total	Masculin	Féminin	Total
Boké	12,2	6,1	9,7	2,5	2,0	2,3	4,9	2,9	4,1
Conakry	14,7	10,6	13,0	-	-	-	14,7	10,6	13,0
Faranah	9,1	3,7	6,6	1,7	1,1	1,4	3,2	1,6	2,4
Kankan	11,3	5,6	9,3	3,7	3,8	3,8	5,2	4,2	4,9
Kindia	13,7	8,0	11,5	1,9	1,1	1,5	6,0	2,9	4,5
Labé	8,2	6,3	7,5	2,5	1,4	2,0	3,1	1,8	2,5
Mamou	10,4	5,5	8,5	2,7	2,0	2,4	3,7	2,3	3,0
N'Zérékoré	9,8	5,0	7,6	2,3	1,4	1,9	4,0	2,1	3,1
Total	13,0	8,3	11,1	2,6	1,8	2,3	6,3	3,9	5,2

5.1.3 Taux de chômage et niveau d'instruction

Les données du Tableau 5.03 montrent qu'indépendamment du milieu de résidence et du sexe, le taux de chômage croît des « Sans niveau » au « niveau supérieur ». Au niveau national, il passe de 2,6% à 34,7%. A ce niveau, celui des hommes passe de 3,2% à 32,3% et celui de femmes de 1,9% à 42,5%.

En considérant le milieu de résidence, on constate :

- du côté urbain que le taux passe de 5,7% à 35,4%, celui des hommes de 7,7% à 32,8% et celui de femmes de 3,3% à 43,6%;
- du côté rural, qu'il passe de 1,7% à 29,4%, celui de hommes de 1,9% à 29,5% et celui des femmes de 1,5% à 29%.

Toutefois, et indépendamment du milieu de résidence et du sexe, on se rend compte que quel que soit le niveau d'instruction, le taux de chômage varie d'un milieu à l'autre avec toujours une prédominance dans l'urbain sauf pour les niveaux « Professionnel/Technique » et « Supérieur » où le taux de chômage des femmes domine sur celui des hommes exception faite pour le « niveau universitaire » du milieu rural.

Tableau 5.03 : Taux de chômage (en %) de la population âgée de 15 ans ou plus par niveau d'instruction selon le milieu de résidence et le sexe

Niveau d'instruction	Urbain			Rural			Ensemble		
	Masculin	Féminin	Total	Masculin	Féminin	Total	Masculin	Féminin	Total
Sans niveau	7,7	3,3	5,7	1,9	1,5	1,7	3,2	1,9	2,6
Primaire	6,7	3,9	5,4	2,7	2,8	2,7	4,5	3,4	4,0
Collège	8,6	5,5	7,5	3,5	3,5	3,5	6,4	4,9	5,9
Lycée	11,5	10,1	11,1	5,8	7,2	6,0	9,8	9,6	9,7
Professionnel/ Technique	28,6	30,4	29,4	16,5	23,4	18,2	26,3	29,8	27,7
Universitaire	32,8	43,6	35,4	29,5	29,0	29,4	32,3	42,5	34,7
Total	13,0	8,3	11,1	2,6	1,8	2,3	6,3	3,9	5,2

5.1.4 Taux de chômage et groupes d'âges

Dans l'ensemble, le chômage augmente lorsque l'âge augmente régulièrement jusqu'à 29 ans (Tableau 5.04). Le taux de chômage passant de 4,6% à 15-19 ans à 10,2% à 25-29 ans où il atteint son maximum (10,2%) et il décroît à partir de 30 ans en dent de scie. Indépendamment du sexe et du milieu de résidence, le niveau des taux relatifs aux dernières tranches d'âges (65 ans et plus) demeure supérieur au taux national. Cela peut dénoter un retrait tardif pour les résidents des villes souvent confrontées aux difficultés de survie, de toujours courir après les postes vacants pour se réembaucher.

Si l'on considère le milieu de résidence, en milieu urbain, on observe la même tendance quel que soit le sexe avec toutefois, des maxima atteignant les 25% pour les hommes et 16% pour les femmes. En milieu rural, la différence de tendance entre les deux sexes n'est relativement pas significative. Mais à partir de 80 ans, la proportion des femmes en situation de chômage devient de plus en plus importante par rapport aux hommes.

Tableau 5.04 : Taux de chômage (en %) de la population âgée de 15 ans ou plus par groupe d'âges selon le milieu de résidence et le sexe

Groupe d'âges	Urbain			Rural			Ensemble		
	Masculin	Féminin	Total	Masculin	Féminin	Total	Masculin	Féminin	Total
15 à 19	10,9	5,2	7,9	3,5	3,5	3,5	5,3	4,0	4,6
20 à 24	18,8	11,5	15,3	3,5	2,2	2,9	9,2	5,7	7,5
25 à 29	25,1	16,1	21,1	4,2	1,8	3,1	12,8	7,1	10,2
30 à 34	16,4	9,0	13,5	3,5	1,4	2,6	9,0	4,1	6,9
35 à 39	8,9	4,3	7,2	2,2	1,0	1,6	4,8	2,1	3,7
40 à 44	6,1	2,8	4,9	1,5	0,9	1,2	3,3	1,5	2,5
45 à 49	5,6	2,5	4,6	1,4	0,9	1,2	2,9	1,4	2,3
50 à 54	6,7	3,0	5,5	1,3	0,9	1,1	3,1	1,4	2,4
55 à 59	7,7	3,4	6,4	1,3	0,9	1,2	3,4	1,5	2,7
60 à 64	4,5	4,0	4,4	1,2	1,4	1,3	2,2	2,0	2,1
65 à 69	5,2	5,6	5,3	1,4	1,8	1,5	2,3	2,5	2,3
70 à 74	5,5	7,5	6,0	1,4	3,0	1,9	2,2	3,7	2,7
75 à 79	7,4	10,4	8,1	2,0	4,6	2,6	2,8	5,5	3,5
80 à 84	8,5	8,9	8,6	2,5	5,6	3,4	3,4	6,2	4,2
85 à 89	7,7	13,5	9,6	2,9	5,2	3,4	3,5	6,7	4,3
90 et +	9,9	13,3	11,4	4,0	8,2	5,4	4,9	9,3	6,4
Total	13,0	8,3	11,1	2,6	1,8	2,3	6,3	3,9	5,2

5.1.5 Taux de chômage et état matrimonial

Dans l'ensemble, le Tableau 5.05 montre que les célibataires (11,3%), les personnes en union libre ou en concubinage (8,2%) et dans une moindre mesure les divorcés (4,8%) ont les taux de chômage les plus élevés. Les deux premières catégories surpassent d'ailleurs le taux de chômage national qui est de 5,2%. A l'inverse, les niveaux des taux de chômage relatifs au mariage monogame (3,8%), polygame (1,9%) et au veuvage (2,4%) se situent nettement en deçà du taux national. Cependant, la tendance reste maintenue quel que soit le milieu de résidence et le sexe.

Tableau 5.05 : Taux de chômage (en %) de la population âgée de 15 ans ou plus par état matrimonial selon le milieu de résidence et le sexe

Statut matrimonial	Urbain			Rural			Ensemble		
	Masculin	Féminin	Total	Masculin	Féminin	Total	Masculin	Féminin	Total
Célibataire	22,1	15,2	19,9	4,3	4,8	4,5	11,8	10,1	11,3
Monogame	7,6	6,7	7,2	2,2	1,5	1,9	4,1	3,3	3,8
Polygame	5,8	3,9	4,6	1,4	1,2	1,3	2,3	1,7	1,9
Veuf (ve)	13,8	3,2	4,9	1,1	1,4	1,4	5,3	1,9	2,4
Divorcé(e)/ Séparé(e)	11,4	7,0	8,3	2,1	2,2	2,2	5,6	4,3	4,8
Union libre/ Concubinage	21,7	9,6	14,0	6,3	3,5	4,4	12,7	5,8	8,2
Total	13,0	8,3	11,1	2,6	1,8	2,3	6,3	3,9	5,2

5.1.6 Taux de chômage et niveau de vie

Dans le Tableau 5.6 ci-dessous sont présentées les données de la population au chômage en fonction de leur niveau de vie. L'examen de ces données montre qu'indépendamment du milieu de résidence et du sexe, le taux de chômage croît régulièrement avec le niveau de vie.

Au niveau national, il passe de 1,9% à 12,8%. Pour les hommes de 2,1% à 14,4% et les femmes de 1,6% à 10,3%.

Vu sous l'angle du milieu de résidence, on constate :

- en milieu urbain, ce taux passe de 5,9% à 12,9%, Celui des hommes de 7,6% à 14,6% et celui des femmes de 3,1% à 10,4%;
- en milieu rural, il passe de 1,9% à 6,6%, Celui des hommes de 2,1% à 6,7% et celui des femmes de 1,6% à 6,33%.

Notons toutefois et indépendamment du milieu de résidence, que le taux de chômage varie d'un milieu à l'autre avec toujours une prédominance dans l'urbain et chez les hommes.

Tableau 5.06 : Taux de chômage (en %) de la population âgée de 15 ans ou plus par niveau de vie selon le milieu de résidence et le sexe

Niveau de vie	Urbain			Rural			Ensemble		
	Masculin	Féminin	Total	Masculin	Féminin	Total	Masculin	Féminin	Total
Très pauvre	7,6	3,1	5,9	2,1	1,6	1,9	2,1	1,6	1,9
Pauvre	7,8	2,6	5,9	2,2	1,5	1,9	2,3	1,5	1,9
Moyen	9,1	3,3	6,7	2,9	1,8	2,4	3,4	1,9	2,7
Riche	11,1	5,5	8,8	4,1	2,9	3,6	8,3	4,4	6,7
Très riche	14,6	10,4	12,9	6,7	6,3	6,6	14,4	10,3	12,8
Total	13,0	8,3	11,1	2,6	1,8	2,3	6,3	3,9	5,2

5.2 Caractéristiques des chômeurs à la quête du 1^{er} emploi

5.2.1 Structure des chômeurs en quête du premier emploi par région selon le milieu de résidence

Le Tableau 5.7 qui présente les résultats de la répartition des chômeurs en quête du 1^{er} emploi par région fournit les informations suivantes :

Au niveau national, la Capitale Conakry absorbe l'essentiel de cette population (48,4%), Kindia (11,9%) et Kankan (11,7%) sont les régions qui absorbent le plus après la capitale. C'est dans les régions de Labé (3,8%) et Mamou (2,9%) qu'on a enregistré les taux les plus bas. Exceptées dans ces deux régions, les hommes sont les plus touchés par le phénomène du chômage.

En milieu urbain, en dehors de Conakry (58,4%), Kindia est la région la plus frappée (12%). Cependant, les taux les moins importants ont été rencontrés dans les régions de Faranah (3%), Labé (1,9%) et Mamou (1,5%). Dans toutes les régions sauf Conakry et Labé, les hommes sont plus touchés que les femmes.

En milieu rural, Kankan (26,6%) et N'Zérékoré (21,8%) sont les régions qui enregistrent le plus de chômeurs en quête du 1^{er} emploi. Les régions qui présentent les taux les plus faibles sont Faranah (6,5%) et Mamou (9,5%). Pour finir on peut également constater qu'en dehors du milieu rural de Kankan, c'est à Labé et à Mamou que les hommes sont le plus touchés que les femmes par le phénomène.

Tableau 5.07 : Répartition (%) des chômeurs en quête du premier emploi de 15 ans ou plus par milieu de résidence et par sexe selon la région de résidence

Région	Urbain			Rural			Ensemble		
	Masculin	Féminin	Total	Masculin	Féminin	Total	Masculin	Féminin	Total
Boké	7,9	7,1	7,7	12,0	10,5	11,6	8,6	7,7	8,4
Conakry	55,5	65,8	58,4				46,1	54,0	48,4
Faranah	3,4	2,1	3,0	7,1	5,3	6,5	4,0	2,7	3,6
Kankan	9,9	5,4	8,6	25,3	29,4	26,6	12,6	9,7	11,7
Kindia	13,0	9,5	12,0	11,6	9,5	11,0	12,8	9,5	11,9
Labé	1,7	2,2	1,9	12,3	14,4	12,9	3,5	4,4	3,8
Mamou	1,6	1,2	1,5	8,8	11,2	9,5	2,9	3,0	2,9
N'Zérékoré	6,8	6,7	6,8	22,8	19,6	21,8	9,5	9,0	9,4
Total	100	100	100	100	100	100	100	100	100
Effectif	72 059	28 721	100 780	14 747	6 242	20 989	86 806	34 963	121 769

5.2.2 Structure par âge et par sexe des chômeurs en quête du premier emploi

Le Tableau 5.8 montre que le taux de chômage des chômeurs en quête de leur premier emploi varie selon l'âge et le milieu de résidence. Dans l'ensemble, le taux de chômage de ces personnes augmente avec l'âge et atteint le maximum (34,6%) au niveau du groupe d'âges 25-29 ans et puis baisse régulièrement lorsque l'âge augmente, passant de 19,4% à (dans la tranche d'âges 30-34 ans) jusqu'à s'annuler (à partir de 85-89 ans).

Les personnes en quête d'un premier emploi sont fortement présentes en milieu urbain. Elles représentent 82,8% dans ce milieu contre 17,2% en milieu rural. Dans le milieu urbain tout comme en milieu rural, le chômage des personnes en quête d'un premier emploi augmente avec l'âge et atteint son maximum entre 30-34 ans et baisse par la suite lorsque l'âge augmente. En milieu urbain, leur niveau de chômage est nul à 80-84 ans tandis qu'en milieu rural, le taux approche zéro sans pour autant l'atteindre (0,2% pour les femmes et 0,1% pour les hommes).

Tableau 5.08 : Répartition (%) des chômeurs en quête du premier emploi de 15 ans ou plus par milieu de résidence et par sexe selon le groupe d'âges

Age	Urbain			Rural			Ensemble		
	Masculin	Féminin	Total	Masculin	Féminin	Total	Masculin	Féminin	Total
15 à 19	6,8	5,4	6,4	15,3	31,4	20,1	8,3	10,0	8,8
20 à 24	19,1	25,9	21,1	16,1	19,9	17,3	18,6	24,8	20,4
25 à 29	34,3	42,0	36,5	27,6	19,8	25,3	33,2	38,1	34,6
30 à 34	20,4	17,4	19,5	21,3	11,7	18,4	20,6	16,4	19,4
35 à 39	7,7	4,8	6,9	8,9	5,3	7,8	7,9	4,9	7,0
40 à 44	3,8	1,8	3,3	3,6	3,2	3,5	3,8	2,1	3,3
45 à 49	2,4	0,9	2,0	2,3	1,9	2,2	2,4	1,0	2,0
50 à 54	2,5	0,6	1,9	1,8	1,9	1,8	2,3	0,9	1,9
55 à 59	2,2	0,5	1,7	1,2	0,7	1,1	2,1	0,5	1,6
60 à 64	0,3	0,2	0,3	0,7	1,3	0,9	0,4	0,4	0,4
65 à 69	0,1	0,2	0,1	0,3	0,7	0,4	0,2	0,2	0,2
70 à 74	0,1	0,1	0,1	0,3	1,0	0,5	0,1	0,3	0,2
75 à 79	0,1	0,1	0,1	0,3	0,6	0,4	0,1	0,2	0,1
80 à 84	0,0	0,0	0,0	0,2	0,3	0,2	0,1	0,1	0,1
85 à 89	0,0	0,0	0,0	0,1	0,1	0,1	0,0	0,0	0,0
90 et +	0,0	0,0	0,0	0,1	0,2	0,1	0,0	0,1	0,0
Total	100,0	100,0	100,0	100,0	100,0	100,0	100,0	100,0	100,0
Effectif	72 059	28 721	100 780	14 747	6 242	20 989	86 806	34 963	121 769

5.2.3 Niveau d'instruction des chômeurs en quête du premier emploi

La prédominance des chômeurs en quête du premier emploi du niveau universitaire est mise en évidence à travers les données du Tableau 5.9. Dans l'ensemble, les données montrent que la proportion des chômeurs de niveau supérieur est beaucoup plus importante (49,5%) que celles des autres niveaux d'instruction. Les personnes « Sans niveau » couvrent la seconde partie la plus importante de cette population (24%). En milieu urbain, cette tendance se maintient quel que soit le sexe. Par contre, en milieu rural, la grande majorité de cette population provient des personnes « Sans niveau » 42% contre 30,4% pour ceux du niveau supérieur. Notons toutefois, qu'en milieu rural le sexe introduit un important différentiel en matière d'instruction. Si pour les hommes la tendance est la même qu'en milieu urbain, pour les femmes, elle est toute autre. La proportion de femmes au chômage, en quête d'un premier emploi est de loin beaucoup plus importante chez les « Sans niveau » d'instruction. Elle se chiffre à près de 60% contre près de 14% pour les femmes du niveau supérieur.

Tableau 5.09 : Répartition (%) des chômeurs en quête du premier emploi de 15 ans ou plus par milieu de résidence et par sexe selon le niveau d'instruction

Niveau d'instruction	Urbain			Rural			Ensemble		
	Masculin	Féminin	Total	Masculin	Féminin	Total	Masculin	Féminin	Total
Sans niveau	23,8	11,4	20,2	34,4	60,1	42,0	25,6	20,1	24,0
Primaire	5,1	5,2	5,1	9,3	11,0	9,8	5,8	6,2	5,9
Collège	6,9	5,6	6,5	8,3	6,0	7,6	7,2	5,7	6,7
Lycée	5,9	5,9	5,9	6,4	3,8	5,6	6,0	5,5	5,9
Professionnel / Technique	6,4	14,3	8,7	4,3	5,0	4,5	6,0	12,7	7,9
Universitaire	51,9	57,5	53,5	37,3	14,1	30,4	49,4	49,8	49,5
Total	100	100	100	100	100	100	100	100	100
Effectif	72 059	28 721	100 780	14 747	6 242	20 989	86 806	34 963	121 769

5.2.4 Etat matrimonial des chômeurs en quête du premier emploi

La répartition des chômeurs en quête du premier emploi de 15 ans et plus par milieu de résidence et par sexe selon l'état matrimonial est fournie par les données du tableau 5.10. Elles montrent qu'indépendamment du milieu de résidence et du sexe, cette population se rencontre le plus fréquemment chez les célibataires et chez les mariés monogames.

Au niveau national, plus de six personnes sur dix des chômeurs en quête du premier emploi (62,1%) sont des célibataires et près de moitié (30,2%) des mariés monogames. Cette population est très rare au niveau des veufs, des divorcés et des personnes en union libre et/ou en concubinage (moins de 1,5%) et ce, quel que soit le milieu de résidence et le sexe.

Tableau 5.10 : Répartition (%) des chômeurs en quête du premier emploi de 15 ans ou plus par milieu de résidence et par sexe selon l'état matrimonial

Statut matrimonial	Urbain			Rural			Ensemble		
	Masculin	Féminin	Total	Masculin	Féminin	Total	Masculin	Féminin	Total
Célibataire	69,3	54,6	65,1	51,7	39,1	47,9	66,3	51,8	62,1
Monogame	26,0	34,5	28,4	40,9	34,2	38,9	28,5	34,4	30,2
Polygame	3,4	8,1	4,8	6,2	22,9	11,2	3,9	10,8	5,9
Veuf (ve)	0,5	0,7	0,6	0,2	1,8	0,7	0,5	0,9	0,6
Divorcé(e)/ Séparé	0,4	1,4	0,7	0,4	1,1	0,6	0,4	1,4	0,6
Union libre / Concubinage	0,4	0,7	0,5	0,6	0,8	0,7	0,5	0,8	0,5
Total	100	100	100	100	100	100	100	100	100
Effectif	72 059	28 721	100 780	14 747	6 242	20 989	86 806	34 963	121 769

5.2.5 Niveau de vie des chômeurs en quête du premier emploi

Comme l'indiquent les données du Tableau 5,11, le volume des chômeurs en quête d'un 1^{er} emploi croit avec l'augmentation du niveau de vie sauf en milieu rural. Les pauvres sont, dans l'ensemble, relativement très peu concernés par ce phénomène.

Au niveau national, leur pourcentage passe de 3,4% pour les plus pauvres à 58,6% pour les plus riches, Pour les hommes de 3,4% à 56,1% et les femmes de 3,6% à 64,7%. Par rapport au milieu de résidence, le constat est le suivant :

- en milieu urbain le taux passe de 0,2% à 70,2%, celui des hommes de 0,2% à 67,1% et celui de femmes de 0,1% à 78,0%;
- en milieu rural, seul les très riches sont moins concernés.

Tableau 5.11 : Répartition (%) des chômeurs en quête du premier emploi de 15 ans ou plus par milieu de résidence et par sexe selon le niveau de vie

Niveau de vie	Urbain			Rural			Ensemble		
	Masculin	Féminin	Total	Masculin	Féminin	Total	Masculin	Féminin	Total
Très pauvre	0,2	0,1	0,2	18,7	19,8	19,0	3,4	3,6	3,4
Pauvre	0,9	0,3	0,7	22,1	23,0	22,4	4,5	4,3	4,4
Moyen	3,5	1,8	3,0	33,2	31,7	32,7	8,6	7,1	8,2
Riche	28,3	19,9	25,9	23,4	22,3	23,1	27,5	20,3	25,4
Très riche	67,1	78,0	70,2	2,6	3,2	2,8	56,1	64,7	58,6
Total	100	100	100	100	100	100	100	100	100
Effectifs	72 059	28 721	100 780	14 747	6 242	20 989	86 806	34 963	121 769

5.3 Caractéristiques des chômeurs ayant déjà travaillé

Rappelons que cette catégorie de chômeurs est constituée des personnes qui ont déjà travaillé mais qui ont perdu leur emploi et qui en recherchent pendant la période de référence.

5.3.1 Milieu de résidence et région des chômeurs ayant déjà travaillé

Dans le Tableau 5.12 s'y trouvent les résultats de la répartition des chômeurs ayant déjà travaillé de 15 ans ou plus par milieu de résidence et par sexe selon la région. Ces résultats montrent que les proportions de chômeurs ayant déjà travaillé les plus élevées sont enregistrées à Conakry, Kankan et Kindia avec respectivement 28,3% ; 21,9% et 15,7%. Toutefois, c'est Labé (6,2%) et Mamou (5,8%) qui sont les régions qui abritent les moins de cette population. A Conakry et à Kankan la population masculine est plus touchée que celle féminine. Les proportions sont respectivement de 29,0% contre 27,2% à Conakry et 23,1% contre 19,9% à Kankan.

Le milieu de résidence introduit toutefois un certain différentiel dans la répartition de ces chômeurs : en milieu urbain, il ressort la prédominance de cette population (environ huit personnes sur dix) : Conakry (55%) et Kindia (20,2%) totalisent près de 76% des chômeurs ayant déjà travaillé. Labé et Mamou restent toujours les régions qui enregistrent les plus faibles proportions de cette population. Ces proportions sont respectivement de 2,1% et de 2,4% ; en milieu rural, Kankan enregistre environ 2 personnes sur cinq chômeurs ayant déjà travaillé et dans cette région, les hommes sont plus victimes (41,1%) que les femmes (32,3%), Faranah est la région où les hommes et les femmes sont presque touchés de la même façon (7,0% pour les hommes et 7,8% pour les femmes) et qui abrite le moins de chômeurs ayant déjà travaillé (7,8%).

Tableau 5.12 : Répartition (en %) des chômeurs ayant déjà travaillé de 15 ans ou plus par milieu de résidence et par sexe selon la région

Région	Urbain			Rural			Ensemble		
	Masculin	Féminin	Total	Masculin	Féminin	Total	Masculin	Féminin	Total
Boké	3,9	1,8	3,2	11,7	14,8	12,9	7,6	8,5	7,9
Conakry	55,0	56,4	55,5	-	-	-	29,0	27,2	28,3
Faranah	2,7	3,8	3,1	7,0	7,8	7,3	4,8	5,9	5,2
Kankan	6,7	6,5	6,6	41,4	32,3	37,9	23,1	19,9	21,9
Kindia	19,7	21,1	20,2	10,0	12,5	11,0	15,2	16,6	15,7
Labé	2,3	1,7	2,1	10,6	10,3	10,5	6,2	6,2	6,2
Mamou	2,5	2,2	2,4	9,0	10,0	9,4	5,6	6,3	5,8
N'Zérékoré	7,1	6,5	6,9	10,1	12,2	10,9	8,5	9,5	8,9
Total	100	100	100	100	100	100	100	100	100
Effectif	72 059	28 721	100 780	14 747	6 242	20 989	86 806	34 963	121 769

5.3.2 Statut dans la profession des chômeurs ayant déjà travaillé

Le Tableau 5.13 indique dans l'ensemble que 65,7% des chômeurs ayant déjà travaillé étaient des indépendants, 13,3% des salariés et 9,5% des aides familiaux lors du RGPH-3. Alors que les femmes sont plus représentées dans la catégorie (68,0% contre 64,4%), la prédominance des indépendants quel que soit le milieu de résidence pourrait être due au fait qu'en général, ces derniers travaillent dans l'informel et ne disposent pas de moyens financiers et techniques nécessaires pour le développement de leurs activités.

Par ailleurs, le sexe introduit une différence dans la répartition de cette population des indépendants, les salariés et dans une moindre mesure chez les apprentis. En milieu urbain, chez les indépendants, les proportions les plus élevées sont chez les femmes (64,9% des femmes contre 56,5% des hommes). Il en est de même chez les apprentis (10,2% chez les femmes contre 7,4% chez les hommes). Cependant, chez les salariés, on observe le contraire (14,8% des femmes contre 26,8% des hommes). En milieu rural, la différence entre hommes et femmes n'est pas assez profonde. Dans l'ensemble, la proportion des indépendants est plus élevée chez les hommes (73,2%) contre 70,9% chez les femmes. Ils sont suivis des aides familiaux dont la proportion se chiffre dans l'ensemble à 16,2% avec (19,7% chez les femmes contre 14,0% chez les hommes). On remarque enfin que quel que soit le milieu de résidence, les membres de coopérative/groupement occupent la proportion la plus basse.

Tableau 5.13 : Répartition (en %) des chômeurs ayant déjà travaillé de 15 ans ou plus par milieu de résidence et par sexe selon le statut dans la profession

Statut dans profession	Urbain			Rural			Ensemble		
	Masculin	Féminin	Total	Masculin	Féminin	Total	Masculin	Féminin	Total
Indépendant	56,5	64,9	59,4	73,2	70,9	72,3	64,4	68,0	65,7
Employeur	2,5	2,0	2,3	1,6	1,2	1,4	2,1	1,6	1,9
Salarié	26,8	14,8	22,7	4,9	1,5	3,6	16,4	7,9	13,3
Travailleur à la tâche	3,7	2,9	3,4	2,9	2,9	2,9	3,3	2,9	3,2
Apprenti	7,4	10,2	8,3	3,1	3,2	3,1	5,4	6,6	5,8
Aide familiale	2,4	4,5	3,1	14,0	19,7	16,2	7,9	12,4	9,5
Membre de coop/groupement	0,6	0,8	0,7	0,3	0,6	0,4	0,5	0,7	0,6
Total	100	100	100	100	100	100	100	100	100
Effectif	72 059	28 721	100 780	14 747	6 242	20 989	86 806	34 963	121 769

5.3.3 Grands groupes de profession des chômeurs ayant déjà travaillé

L'examen du Tableau 5.14 montre dans l'ensemble que ce sont les « agriculteurs et ouvriers qualifiés de l'agriculture, de la sylviculture et de la pêche » (33,0%) et le « personnel des services directs aux particuliers, commerçants et vendeurs » (32,3%) qui ont perdu le plus leur emploi. Cette situation vient confirmer le fait que ces actifs sont en général des indépendants.

Les grands groupes de professions les moins touchés sont les « Directeurs, cadres de direction et gérants, membres de l'Exécutif et des corps législatifs » (0,7%), les « Conducteurs d'installations et de machines et ouvriers de l'assemblage » (0,8%) et les « Professions militaires policières et douanières » (1,4%).

En ce qui concerne le milieu de résidence, en milieu urbain, c'est dans le grand groupe de « personnel des services directs aux particuliers commerçants et vendeurs » que la proportion la plus élevée est observée 46,6% (58,7% pour les femmes contre 40,2% pour les hommes). Vient en second rang, le grand groupe « Métiers qualifiés de l'industrie et de l'artisanat » avec une proportion de 24,4% (22,2% pour les femmes contre 30,2% pour les hommes).

Par contre en milieu rural, la proportion de chômeurs au sens d'anciens occupés qui attirent le plus l'attention (62,4%) est observée dans le grand groupe « Agriculteurs et ouvriers qualifiés de l'agriculture de la sylviculture et de la pêche » (64,4% d'hommes contre 59,2% de femmes). Toutefois, dans ce milieu, des proportions non négligeables ont été enregistrées dans les grands groupes « Personnel des services directs aux particuliers commerçants et vendeurs » (18,0%) et « Métiers qualifiés de l'industrie et de l'artisanat » (15,3%) avec une prédominance des hommes.

Tableau 5.14 : Répartition (en %) des chômeurs ayant déjà travaillé de 15 ans ou plus par milieu de résidence et par sexe selon les grands groupes de professions

Grand groupe de profession	Urbain			Rural			Ensemble		
	Masculin	Féminin	Total	Masculin	Féminin	Total	Masculin	Féminin	Total
Directeurs cadres de direction et gérant membre de l'Exécutif et des corps législatifs	1,0	0,7	0,9	0,2	1,0	0,5	0,6	0,8	0,7
Profession intellectuelle et scientifique	4,1	2,0	3,4	1,0	0,7	0,9	2,6	1,3	2,1
Profession intermédiaire	6,5	3,9	5,6	1,3	0,6	1,1	4,0	2,2	3,3
Employés de type administratif	4,6	5,3	4,9	0,4	0,3	0,4	2,6	2,6	2,6
Personnel des services directs aux particuliers commerçants et vendeurs	40,2	58,7	46,6	14,2	24,1	18,0	27,6	40,5	32,3
Agriculteurs et ouvriers qualifiés de l'agriculture de la sylviculture et de la pêche	4,2	2,7	3,7	64,4	59,2	62,4	33,3	32,4	33,0
Métiers qualifiés de l'industrie et de l'artisanat	30,2	22,2	27,4	16,6	13,4	15,3	23,6	17,6	21,4
Conducteurs d'installations et de machines et ouvriers de l'assemblage	2,0	0,1	1,3	0,4	0,0	0,3	1,2	0,1	0,8
Professions élémentaires	3,9	3,6	3,8	1,0	0,8	0,9	2,5	2,1	2,4
Professions militaires policières et douanières	3,3	0,9	2,5	0,4	0,0	0,3	1,9	0,5	1,4
Total	100	100	100	100	100	100	100	100	100
Effectif	72 059	28 721	100 780	14 747	6 242	20 989	86 806	34 963	121 769

5.3.4 Branches d'activités des chômeurs ayant déjà travaillé

A ce niveau également, comme plus haut, d'après les données du Tableau 5.15, dans l'ensemble la branche d'activité qui absorbe le plus de chômeurs au sens d'anciens occupés est celui de l'« Agriculture, Elevage, Sylviculture et pêche » (31,7% avec la même proportion chez les hommes et chez les femmes). La branche suivante, celle relativement importante en termes d'absorption de cette population est celle du « Commerce de gros et de détail, réparation de véhicules » (24,2%) avec une plus grande prépondérance des femmes, environ deux fois plus que les hommes (33,8% contre 18,7%).

Par contre pour ce qui est du milieu de résidence, on constate qu'en milieu urbain la plus grande proportion s'observe dans la branche du « Commerce de gros et de détail, réparation de véhicules » (32,2%), suivi de celle des « Activités de fabrication » (13,7%) . Au niveau de ces deux branches il y a une prédominance des hommes. En milieu rural, la branche « Agriculture, Elevage, Sylviculture et pêche » (61,3%) suivi du Commerce de gros et de détail, réparation de véhicules (14,8%) sont les plus importantes en matière d'absorption des chômeurs ayant déjà travaillés. On note la prédominance des hommes dans la première (62,7% contre 59,0%) et celle des femmes dans la seconde (21,1% contre 10,9%).

Tableau 5.15 : Répartition en (%) des chômeurs ayant déjà travaillé de 15 ans ou plus par milieu de résidence et par sexe selon la branche d'activités

Branche d'activités	Urbain			Rural			Ensemble		
	Masculin	Féminin	Total	Masculin	Féminin	Total	Masculin	Féminin	Total
Agriculture, élevage, sylviculture et pêche	3,8	2,2	3,3	62,7	59,0	61,3	31,6	31,7	31,7
Activités extractives	3,0	0,6	2,2	5,0	3,8	4,6	4,0	2,3	3,4
Activités de fabrication	10,4	19,8	13,7	6,3	9,0	7,4	8,5	14,2	10,6
Production et distribution d'électricité, de gaz et d'eau	2,0	0,3	1,4	0,2	0,0	0,1	1,1	0,2	0,8
Construction des bâtiments et génie civil	8,4	0,7	5,7	3,2	0,4	2,1	5,9	0,6	4,0
Commerce de gros et de détail, réparation de véhicules	25,6	47,6	33,2	10,9	21,0	14,8	18,7	33,8	24,2
Activités d'hébergement et de restauration	0,8	1,1	0,9	0,1	0,1	0,1	0,4	0,6	0,5
Activités d'information, d'édition et d'imprimerie	0,3	0,2	0,3	0,0	0,0	0,0	0,2	0,1	0,1
Transport et entreposage	16,8	1,3	11,4	5,2	0,6	3,4	11,3	0,9	7,5
Activités de poste et de télécommunication	0,7	0,6	0,6	0,2	0,0	0,1	0,4	0,3	0,4
Activités financières et d'assurances	0,6	0,6	0,6	0,0	0,0	0,0	0,3	0,3	0,3
Activités professionnelles, scientifiques et techniques	4,0	2,6	3,5	0,3	0,2	0,3	2,2	1,4	1,9
Activités immobilières et services administratifs et d'appui	0,0	0,0	0,0	0,0	0,1	0,0	0,0	0,0	0,0
Administration publique, défense et sécurité sociale obligatoire	9,0	5,5	7,8	1,1	0,4	0,8	5,3	2,9	4,4
Education	5,4	4,4	5,1	2,0	1,0	1,6	3,8	2,6	3,4
Santé et action sociale	1,8	3,1	2,2	0,6	0,6	0,6	1,2	1,8	1,4
Arts, spectacles et loisirs	2,0	0,8	1,6	0,1	0,0	0,1	1,1	0,4	0,8
Autres activités de services fournis à la collectivité et de services personnels	5,2	8,3	6,3	2,0	3,6	2,6	3,6	5,9	4,5
Activités des organisations et organismes extra territoriaux	0,3	0,3	0,3	0,0	0,0	0,0	0,1	0,1	0,1
Autres branches d'activités non classées ailleurs	0,0	0,0	0,0	0,0	0,0	0,0	0,0	0,0	0,0
Total	100	100	100	100	100	100	100	100	100
Effectif	72 059	28 721	100 780	14 747	6 242	20 989	86 806	34 963	121 769

5.3.5 Secteur d'activités des chômeurs ayant déjà travaillé

Du tableau 4.16, il ressort les informations suivantes :

- dans l'ensemble, on note que ce sont les chômeurs ayant déjà travaillé du secteur tertiaire (49,7%) et du secteur primaire (35,0%) qui sont les plus touchés par le phénomène,
- au sein de chaque sexe, l'ordre précité demeure. Cependant, si au niveau national, les proportions d'anciens occupés sont respectivement du même ordre de grandeur, il n'en est pas de même en ce qui concerne le secteur primaire au du milieu rural au sein duquel la proportion des anciens occupés de sexe masculin (6,8%) dépasse de plus du double (2,43) celle de sexe féminin (2,8%).

Tableau 5.16 : Répartition en (%) des chômeurs ayant déjà travaillé de 15 ans ou plus par milieu de résidence et par sexe selon le secteur d'activités

Secteur d'activités	Urbain			Rural			Ensemble		
	Masculin	Féminin	Total	Masculin	Féminin	Total	Masculin	Féminin	Total
Secteur primaire	6,8	2,8	5,5	67,7	62,8	65,8	35,6	34	35
Secteur secondaire	20,8	20,8	20,8	9,8	9,5	9,7	15,6	14,9	15,3
Secteur tertiaire	72,4	76,4	73,8	22,5	27,7	24,5	48,8	51,1	49,7
Total	100	100	100	100	100	100	100	100	100

5.3.6 Niveau d'instruction des chômeurs ayant déjà travaillé

Selon les données du Tableau 5.17, plus d'un chômeur ayant déjà travaillé sur deux (57,2%) se retrouvent parmi les individus qui sont sans niveau, ceux du milieu rural étant proportionnellement plus nombreux que les chômeurs de la même catégorie résidant en milieu urbain (84,2% contre 37,1% chez les femmes et 74,4% contre 32,2% chez les hommes).

Les proportions des chômeurs du niveau primaire et du collège et universitaire sont du même ordre de grandeur, respectivement de 11,9%, de 11,2% et de 11%. Toutefois, il résulte de la variation de la proportion des chômeurs pour chacun des niveaux d'instruction selon le milieu de résidence. Ainsi, pour le niveau primaire, on trouve proportionnellement plus de chômeurs ayant déjà travaillé en milieu urbain qu'en milieu rural (13,7% contre 10,0%). Il en est de même dans les autres niveaux : secondaire (26,8% contre 8,6%), technique et professionnel (3,6% contre 0,5%) et universitaire (18,7% contre 2,8%).

Par ailleurs, un fait important à signaler est que le niveau technique et professionnel est très peu représenté dans l'ensemble (2,1%), mais mieux en milieu urbain qu'en milieu rural (3,6% contre 0,5%). De même pour le niveau universitaire, les hommes sont plus concernés que les femmes.

Tableau 5.17 : Répartition en (%) des chômeurs ayant déjà travaillé de 15 ans ou plus par milieu de résidence et par sexe selon le niveau d'instruction

Niveau d'instruction	Urbain			Rural			Ensemble		
	Masculin	Féminin	Total	Masculin	Féminin	Total	Masculin	Féminin	Total
Sans niveau / Préscolaire	32,2	46,5	37,1	74,4	84,1	78,2	52,2	66,0	57,2
Primaire	13,1	14,9	13,7	10,0	9,8	10,0	11,7	12,3	11,9
Collège	17,3	13,1	15,9	7,8	3,9	6,3	12,8	8,3	11,2
Lycée	12,4	8,1	10,9	3,2	0,9	2,3	8,0	4,4	6,7
Professionnel/ Technique	3,4	4,0	3,6	0,5	0,4	0,5	2,0	2,1	2,1
Universitaire	21,5	13,5	18,7	4,1	0,9	2,8	13,3	6,9	11,0
Total	100	100	100	100	100	100	100	100	100
Effectifs	22 458	11 811	34 269	20 119	12 716	32 835	42 577	24 527	67 104

5.3.7 Niveau de vie des chômeurs ayant déjà travaillé

Le Tableau 5.18 montre que la variable niveau de vie fait une distinction de la population des chômeurs ayant déjà travaillé entre pauvre et riches. Environ trois individus sur cinq (57,8%) de cette catégorie de chômeurs appartient à la classe des riches (23,8% de riches et 34% de très riches) avec une prédominance des hommes (59,2%) plus marquée que celle des femmes (55,3%).

Tableau 5.18 : Répartition en (%) des chômeurs ayant déjà travaillé de 15 ans ou plus par milieu de résidence et par sexe selon le niveau de pauvreté

Niveau de vie	Urbain			Rural			Ensemble		
	Masculin	Féminin	Total	Masculin	Féminin	Total	Masculin	Féminin	Total
Très pauvre	0,2	0,2	0,2	27,0	27,5	27,2	12,9	14,3	13,4
Pauvre	0,8	0,7	0,7	27,5	27,3	27,4	13,4	14,5	13,8
Moyen	3,1	3,0	3,1	27,2	27,7	27,4	14,5	15,8	15,0
Riche	31,2	28,9	30,4	17,2	16,2	16,8	24,6	22,3	23,8
Très riche	64,6	67,3	65,5	1,1	1,2	1,1	34,6	33,0	34,0
Total	100	100	100	100	100	100	100	100	100
Effectifs	22 458	11 811	34 269	20 119	12 716	32 835	42 577	24 527	67 104

5.4 Vue d'ensemble

La population active au chômage, constituée de celle à la recherche du premier emploi et celle ayant déjà travaillé mais qui ont perdu leur emploi pendant la période de référence.

Le RGPH-3 a dénombré 188 873 chômeurs âgés de 15 ans ou plus dont 71,5% vivent en milieu urbain et 68,5% de sexe masculin.

Le taux de chômage de la population âgée de 15 ans ou plus se chiffre à 5,2%, plus élevé chez les hommes (6,3%) que chez les femmes (3,9%). Ce taux est plus élevé milieu urbain (11,1%) que rural (2,25%) et plus chez les hommes que les femmes et ce, indépendamment du milieu. La capitale Conakry est la touché par ce phénomène avec un taux de 13%.

Indépendamment du milieu de résidence et du sexe, le taux de chômage croît des personnes « Sans niveau » à ceux du « niveau supérieur où il passe de 2,6% à 34,7%. Dans le milieu urbain, il passe de 5,7% à 35,4%, celui des hommes de 7,7% à 32,8% et celui des femmes de 3,3% à 43,6%. Dans le milieu rural, de 1,7% à 29,4%, celui de hommes de 1,9% à 29,5% et celui des femmes de 1,5% à 29%.

Par rapport à l'âge, le taux de chômage le plus élevé a été enregistré au niveau des personnes de tranche d'âges 25-29 ans. Toutefois, ces personnes pourraient être ceux à la recherche du 1er emploi.

Vu sous l'angle du statut matrimonial, les célibataires (11,3%), les personnes en union libre ou en concubinage (8,2%) et dans une moindre mesure les divorcés (4,8%) ont les taux de chômage les plus élevés.

La ventilation des données de la population au chômage en fonction de leur niveau de vie révèle qu'indépendamment du milieu de résidence et du sexe, le taux de chômage croît régulièrement avec l'augmentation du niveau de vie où il passe de 1,9% à 12,8%, pour les hommes de 2,1% à 14,4% et les femmes de 1,6% à 10,3%.

Au niveau urbain, il taux passe de 5,9% à 12,9%, celui des hommes de 7,6% à 14,6% et celui de femmes de 3,1% à 10,4%; en zone rurale, il passe de 1,9% à 6,6%, celui de hommes de 2,1% à 6,7% et celui des femmes de 1,6% à 6,33%.

Abordant la première composante de la population au chômage c'est-à-dire celle en quête du 1er emploi, les résultats du RGPH-3 indiquent que dans l'ensemble, cette population est essentiellement urbaine (82,8%). La capitale Conakry absorbe l'essentiel de cette population (48,4%). En général, les

hommes sont plus concernés que les femmes. Dans l'ensemble, cette population augmente avec l'âge jusqu'à 29 ans puis baisse régulièrement lorsque l'âge augmente.

La prédominance de cette population est constatée au niveau des universitaires (49,5%). Toutefois, au niveau du monde rural, la prépondérance revient au « Sans niveau d'étude ». Et, en général, les femmes sont plus concernées par le phénomène.

Les résultats du RGPH-3 montrent que le volume des chômeurs en quête d'un 1^{er} emploi croît avec l'augmentation du niveau de vie sauf en milieu rural. Les pauvres sont, dans l'ensemble, relativement très peu concernés par ce phénomène.

Par rapport à la deuxième composante à savoir les personnes ayant déjà travaillé mais qui ont perdu leur emploi), Conakry (28,3%) et Kankan (21,9%) se répartissent l'essentiel de cette population.

Dans le milieu urbain, caractérisé par la prédominance de cette population, à la place de Kankan, c'est Conakry (55%) et Kindia (20,2%) totalisent la grande majorité de cette population (75,7%). Par contre, dans le monde rural, une prédominance nette de Kankan est enregistrée (environ 2 personnes sur cinq) avec une large prédominance des hommes (41,1%) par rapport aux femmes (32,3%). Il est à noter qu'également, cette population est largement dominée par les indépendants, environ 7 personnes sur dix (65,7%).

Considérant les grands groupes de profession, les résultats du RGPH-3 révèlent que dans l'ensemble les groupes des « Agriculteurs et ouvriers qualifiés de l'agriculture, de la sylviculture et de la pêche » (33,0%) et « personnel des services directs aux particuliers, commerçants et vendeurs » (32,3%) absorbent un peu plus de six personnes sur dix dans cette population.

En ce qui concerne le milieu de résidence, dans celui urbain, c'est dans le grand groupe de « personnel des services directs aux particuliers commerçants et vendeurs » que la proportion la plus élevée a été observée 46,6% (58,7% pour les femmes contre 40,2% pour les hommes). Par contre en milieu rural, la proportion de chômeurs au sens d'anciens occupés qui attirent le plus l'attention (62,4%) est observée dans le grand groupe « Agriculteurs et ouvriers qualifiés de l'agriculture de la sylviculture et de la pêche » (64,4% d'hommes contre 59,2% de femmes).

La distribution par branches d'activité indique qu'à ce niveau également, dans l'ensemble, la branche d'activité qui absorbe le plus de chômeurs au sens d'anciens occupés est celle de « Agriculture, Elevage, Sylviculture et pêche » 31,7% avec la même proportion entre hommes et femmes (31,7%). Toutefois, en milieu urbain la plus grande proportion est observée dans la branche « Commerce de gros et de détail, réparation de véhicules » (32,2%) avec une prédominance des hommes ; la branche « Agriculture, Elevage, Sylviculture et pêche » (61,3%) est dominante dans le milieu rural avec toujours une prédominance des hommes (62,7% contre 59,0%).

Abordant cette population sous l'angle des secteurs d'activités, les résultats indiquent que dans l'ensemble, les secteurs tertiaire (49,7%) et primaire (35,0%) les occupent le plus.

En tenant compte du niveau d'instruction, plus d'un chômeur ayant déjà travaillé sur 2 (57,2%) est « Sans niveau d'instruction », ceux du milieu rural étant proportionnellement plus nombreux que les chômeurs de la même catégorie résidant dans le milieu urbain (84,2% contre 37,1% chez les femmes et 74,4% contre 32,2% chez les hommes).

Enfin, il faut noter que la variable niveau de vie partitionne la population des chômeurs ayant déjà travaillé en pauvres et riches. Environ trois personnes sur cinq (57,8%) appartiennent à la classe des riches (23,8% de riches et 34% de très riches) avec une prédominance plus marquée des hommes (59,2%) par rapport aux femmes (55,3%). Si les proportions d'anciens occupés sont respectivement du même ordre de grandeur au sein de chaque sexe relativement à l'ensemble et au milieu urbain, il n'en est pas de même en milieu rural au sein duquel c'est la proportion des anciens occupés dans la classe riche n'est que de 17,9% (16,8% pour les riches et 1,1% pour les très riches) avec presque les mêmes proportions pour les hommes et les femmes dans chaque catégorie.

CONCLUSION GENERALE

La structure de la population guinéenne âgée de plus de 6 ans est à prédominance féminine (52,3%), Parmi elle, plus trois personnes sur cinq (63,6%) vivent en milieu rural, Sa distribution selon la situation d'activité montre, dans l'ensemble, une large prédominance de la population active (55,2%).

Les résultats du RGPH-3 montrent qu'en milieu urbain particulièrement la recherche du premier emploi est plus préoccupant que retrouver un emploi après l'avoir déjà perdu. Les personnes à la recherche d'un premier emploi (3,6%) sont plus importantes par rapport aux chômeurs (1,1%). Ils ont mis en évidence participation précoce à l'activité économique. La proportion d'actifs occupés chez les moins de 15 ans est 38,4% avec une proportion atteignant 54,5% à Kankan.

La participation de la population guinéenne de 15 ans et plus à l'activité économique mesurée à travers le taux d'activité est plutôt très appréciable en Guinée. Le taux net d'activité indique que plus de trois personnes sur cinq âgées de 15 ans et plus (62,3%) sont actifs (76,9% pour le sexe masculin et 49,6% pour le sexe féminin). Ces proportions sont respectivement 55% (64,8% pour le sexe masculin et 46,1% pour le sexe féminin) au niveau de la population de 6 ans et plus et 63,8% (78,4% pour le sexe masculin et 51,4% pour le sexe féminin) chez celles de 15 ans et plus.

Les résultats ont également montrés quel que soit le milieu de résidence, la participation masculine à l'activité économique est plus importante.

On note également que les pauvres ont les taux d'activité les plus élevés (au moins 35% pour les taux bruts d'activité et 69% pour les taux nets).

Par rapport au niveau d'instruction, les personnes du « Niveau professionnel et/ou technique » (77,5%) ont le taux d'activité le plus élevé et l'activité est nettement moins importante chez les femmes que chez les hommes et ce, quel que soit le niveau d'instruction.

Parmi la population dont l'âge varie entre 15 et 65 ans, une personne qui aura vécu 50 ans, consacre 34,4 ans de sa vie aux activités économiques. Cette durée de vie active brute est plus élevée en milieu rural (35,5 ans) qu'urbain (32,6 ans). Par ailleurs, quel que soit le milieu de résidence, il ressort aussi que les hommes consacrent plus de temps aux activités économiques que les femmes (43,0 ans contre 26,6 ans).

La population active occupée, c'est-à-dire celle qui travaillaient au moment de l'enquête, qu'elles soient salariées, qu'elles soient à leur compte ou qu'elles aident un membre de leur famille dans son travail est bien appréciable. Le taux d'emploi au niveau national se chiffre à 59,0 %. L'écart entre hommes et femmes est très important en termes d'emploi (72,1 % chez les hommes contre 47,7% chez les femmes). Par rapport au milieu de résidence, l'écart entre urbain (49,0%) et rural (65,2%) est d'environ 16 points de pourcentage.

Les résultats du RGPH-3 montre que les taux d'emploi les plus élevés sont observés chez les personnes ayant déjà expérimenté le mariage (70,5% pour les divorcées ou séparées, 68,2% pour les mariés monogames et 60,4% pour les mariés polygames).

De même, le taux d'emploi est plus élevé chez les personnes « Sans niveau d'instruction » (66,3%) et plus faible chez ceux des niveaux secondaire et universitaire (moins de 39%). Pour tous les niveaux, les hommes sont plus occupés que les femmes.

En outre, les données montrent que le taux d'occupation baisse avec l'augmentation du niveau de vie. Il passe de 67,8% pour les pauvres (très pauvres et pauvres) à 48,7% pour les très riches. Quel que soit le niveau de vie considéré, les hommes sont plus occupés que les femmes surtout chez les pauvres.

Vu sous l'angle de la profession, trois groupes de professions occupent la majorité de la population active occupée de 15 ans ou plus. Il s'agit de : « Agriculteurs et ouvriers qualifiés de l'agriculture, de la sylviculture et de la pêche » (52,6%), « Personnel des services directs aux particuliers, commerçants et

vendeurs » (25,1%) et « Métiers qualifiés de l'industrie et de l'artisanat » (15,5%). Toutefois, en milieu urbain c'est le groupe « Personnel des services directs aux particuliers, commerçants et vendeurs » (51,2%) à grande dominance féminine qui occupe plus la population et en milieu rural, celui de « Agriculteurs et ouvriers qualifiés de l'agriculture, de la sylviculture et de la pêche » (plus de 75,4%) avec des proportions presque partagées pour les deux sexes.

Au regard des données par rapport au statut dans la profession, dans l'ensemble, plus de sept personnes actives occupées de 15 ans et plus sur dix (76,4%) exercent à titre d'indépendants et ce, quel que soit le sexe. Ils sont plus importants en milieu rural (80,7%) qu'en milieu urbain (64,9%).

En outre, tout comme au niveau de l'emploi, les indépendants sont plus prépondérants chez les personnes ayant déjà expérimenté le mariage (85,7% pour les veufs/veuves, 84,7% pour les mariés polygames et 80,1%).

Quel que soit le milieu de résidence, le sexe et niveau d'instruction, les indépendants sont de loin les plus importants sauf au niveau universitaire où les salariés (62,6%) dominent (40,1% pour le public et 22,5% pour le privé) et ce, presque dans les mêmes proportions quel que soit le sexe.

La branche « agriculture, élevage, sylviculture et pêche » absorbe que dans l'ensemble, plus de la moitié (52%) des actifs occupés. Ce constat est le même aussi bien chez les hommes (50,9%) que ceux de sexe féminin (53,5%) avec une légère prédominance des femmes.

Par rapport au milieu de résidence, les données observées montrent qu'en milieu urbain, la branche dominatrice est celle du « Commerce de gros et de détail, réparation de véhicules » (42,5%). Par contre en milieu rural, la branche « Agriculture, Elevage, Sylviculture et pêche » occupe environ quatre personnes actives occupées sur cinq (75%). On constate également, dans l'ensemble, une prédominance d'actifs occupés sans niveau d'instruction (74,3%).

De plus, dans l'ensemble, les pauvres exercent principalement dans la branche « Agriculture, élevage, sylviculture et pêche » (plus de 80%) ; les riches se rencontrant plus fréquemment dans celle du « Commerce de gros et de détail, réparation de véhicules » (35,9% pour les riches et 41,6% pour les très riches).

La distribution de la population active occupée par secteur d'activités montre une concentration des actifs occupés dans le secteur primaire (54,7%) avec une légère prédominance féminine, 55,3% contre 54,2%. Le secteur tertiaire participe relativement peu à l'activité économique avec 34,2% des actifs occupés. La faiblesse du secteur secondaire (censé être le grand propulseur de l'économie nationale) apparaît avec la proportion la plus faible (11,2%).

On remarque également une prédominance des pauvres dans le secteur primaire (plus de 80%) ; Les riches exercent principalement dans le secteur tertiaire, 56% pour les riches et 76% pour plus riches contre moins de 12% pour les pauvres.

La population active au chômage, constituée des personnes à la recherche du premier emploi et celles ayant déjà travaillé mais qui ont perdu leur emploi pendant la période de référence.

71,5% de cette population vie en milieu urbain et 68,5% de sexe masculin. Le taux de chômage au niveau cette population se chiffre à 5,2%, plus élevé chez les hommes (6,3%) que chez les femmes (3,9%). Ce taux est plus élevé milieu urbain (11,1%) que rural (2,25%) et plus chez les hommes que les femmes et ce, indépendamment du milieu. La capitale Conakry est la touché par ce phénomène avec un taux de 13%.

Indépendamment du milieu de résidence et du sexe, le taux de chômage croît des personnes « Sans niveau » à ceux du « niveau supérieur où il passe de 2,6% à 34,7%.

Par rapport à l'âge, le taux de chômage le plus élevé a été enregistré au niveau des personnes de tranche d'âges 25-29 ans. Toutefois, ces personnes pourraient être ceux à la recherche du 1er emploi.

La ventilation des données de la population au chômage en fonction de leur niveau de vie révèle qu'indépendamment du milieu de résidence et du sexe, le taux de chômage croît régulièrement avec l'augmentation du niveau de vie où il passe de 1,9% à 12,8%, pour les hommes de 2,1% à 14,4% et les femmes de 1,6% à 10,3%.

Abordant la première composante de la population au chômage, les résultats du RGPH-3 indiquent que dans l'ensemble, cette population est essentiellement urbaine (82,8%). La capitale Conakry absorbe la majorité de cette population (48,4%).

La prédominance de cette population est constatée au niveau des universitaires (49,5%). Toutefois, au niveau du monde rural, la prépondérance revient au « Sans niveau d'étude ». Et, en général, les femmes sont plus concernées par le phénomène.

Les résultats du RGPH-3 montrent que le volume des chômeurs en quête d'un 1er emploi croît avec l'augmentation du niveau de vie sauf en milieu rural. Les pauvres sont, dans l'ensemble, relativement très peu concernés par ce phénomène.

Par rapport à la deuxième composante à savoir les personnes ayant déjà travaillé mais qui ont perdu leur emploi, Conakry (28,3%) et Kankan (21,9%) se répartissent l'essentiel de cette population et ils dans une large mesure des indépendants (65,7%).

Considérant les grands groupes de profession, les résultats du RGPH-3 révèlent que dans l'ensemble les groupes des « Agriculteurs et ouvriers qualifiés de l'agriculture, de la sylviculture et de la pêche » (33,0%) et « personnel des services directs aux particuliers, commerçants et vendeurs » (32,3%) absorbent un peu plus de trois personnes sur cinq dans cette population. Dans le milieu urbain, c'est dans le grand groupe de « personnel des services directs aux particuliers commerçants et vendeurs » que la proportion la plus élevée a été observée 46,6% (58,7% pour les femmes contre 40,2% pour les hommes). Par contre celui rural, la proportion de chômeurs au sens d'anciens occupés qui attirent le plus l'attention (62,4%) est observée dans le grand groupe « Agriculteurs et ouvriers qualifiés de l'agriculture de la sylviculture et de la pêche » (64,4% d'hommes contre 59,2% de femmes).

La distribution par branches d'activité fait ressortir, la branche « Agriculture, Elevage, Sylviculture et pêche » 31,7% occupait plus cette population avec la même proportion entre hommes et femmes (31,7%). Toutefois, en milieu urbain la plus grande proportion est observée dans la branche « Commerce de gros et de détail, réparation de véhicules » (32,2%).

Vu sous l'angle des secteurs d'activités, les résultats indiquent que dans l'ensemble, les secteurs tertiaire (49,7%) et primaire (35,0%) les occupaient le plus.

En tenant compte du niveau d'instruction, plus d'un chômeur ayant déjà travaillé sur deux (57,2%) est « Sans niveau d'instruction ».

Enfin, il faut noter que la variable niveau de vie partitionne la population des chômeurs ayant déjà travaillé en pauvres et riches. Un peu plus de trois personnes sur cinq (57,8%) appartiennent à la classe des riches (23,8% de riches et 34% de très riches) avec une prédominance plus marquée des hommes (59,2%) par rapport aux femmes (55,3%).

BIBLIOGRAPHIE

DIRECTION NATIONALE DE LA STATISTIQUE, (1996), Rapport du Recensement général de la population et de l'Habitat de Guinée : RGPH, Direction nationale de la Statistique, Ministère du Plan, République de Guinée,

GUINÉE (2013), Document de Stratégies de Réduction de la Pauvreté 2013-2015 (DSRP III),

INS et ICF, International, (2013), Enquête Démographique et de Santé et à Indicateurs Multiples de la Guinée 2012, Rapport principal, Calverton, Maryland, USA, 510 p,

INS (2008), Enquête Légère pour l'Évaluation de la Pauvreté en Guinée 2007,

INS (2012), Enquête Légère pour l'Évaluation de la Pauvreté de en Guinée 2012,

BANQUE MONDIALE, «Guinée- Vue d'ensemble», Dernière mise à jour : 15 juin 2015 [<http://www.banquemondiale.org/fr/country/guinea/overview#1>] (Site consulté le 27 mars 2016)

ANNEXES

Tableau A.1 : Evolution des effectifs de la population active de 6 ans ou plus et taux d'accroissement annuel moyen

Milieu de résidence	1996	2014	Taux d'accroissement
Urbain	1 707 487	3 033 076	3,2
Rural	3 785 610	5 309 949	1,9
Guinée	5 493 097	8 343 025	2,3

Tableau A.2 : Effectif de la population en âge d'activité

	Age	Occupé	Chômeur	Recherche 1er emploi	Elève/ Etudiant	Femme au foyer/Aide familial	Rentier	Retraité	Invalide/ vieillard	ND	Total
6 à 14 ans	Boké	98 398	0	427	153 940	9 060	0	0	484	1 739	264 048
	Conakry	25 827	0	1 556	310 629	5 852	0	0	234	3 591	347 689
	Faranah	122 694	0	696	116 615	10 214	0	0	498	1 290	252 007
	Kankan	266 579	0	2 058	184 305	35 463	0	0	976	3 819	493 200
	Kindia	141 174	0	1 200	226 752	9 552	0	0	548	1 917	381 143
	Labé	111 174	0	330	126 207	10 750	0	0	623	423	249 507
	Mamou	72 032	0	320	102 177	7 109	0	0	451	387	182 476
	N'Zérékoré	138 296	0	1 201	231 080	10 885	0	0	772	3 529	385 763
	Total	976 174	0	7 788	1 451 705	98 885	0	0	4 586	16 695	2 555 833
	15 à 64 ans	Boké	349 481	4 964	10 115	70 539	107 596	2 328	870	5 147	502
Conakry		508 571	18 225	58 742	288 050	127 157	4 736	2 410	4 429	3 029	1 015 349
Faranah		299 832	3 130	4 371	49 878	86 341	1 835	501	5 311	421	451 620
Kankan		545 218	13 841	14 181	84 367	259 866	4 534	611	9 225	1 155	932 998
Kindia		502 125	9 903	14 330	120 196	126 499	4 882	1 130	7 221	1 321	787 607
Labé		316 190	3 795	4 531	43 574	105 777	2 163	539	7 022	222	483 813
Mamou		215 551	3 494	3 437	35 879	91 030	1 438	452	5 163	183	356 627
N'Zérékoré		516 270	5 658	11 337	120 970	139 866	3 764	878	7 986	592	807 321
Total		3 253 238	63 010	121 044	813 453	1 044 132	25 680	7 391	51 504	7 425	5 386 877

Tableau A.2 : Effectif de la population en âge d'activité (suite et fin)

	Age	Occupé	Chômeur	Recherche 1er emploi	Elève/ Etudiant	Femme au foyer/Aide familial	Rentier	Retraité	Invalide/ vieillard	ND	Total
65 ans et plus	Boké	17 076	359	69	0	3 496	206	1 747	17 177	8	40 138
	Conakry	10 817	795	157	0	4 131	615	6 431	12 690	8	35 644
	Faranah	16 153	338	47	0	2 415	171	903	17 260	8	37 295
	Kankan	23 533	881	107	0	4 561	255	1 350	28 779	10	59 476
	Kindia	24 676	626	122	0	4 080	447	2 214	24 478	10	56 653
	Labé	24 740	372	61	0	6 327	311	1 349	29 183	2	62 345
	Mamou	21 256	431	79	0	6 067	222	1 128	22 627	1	51 811
	N'Zérékoré	23 905	292	83	0	3 524	448	1 656	27 041	4	56 953
	Total	162 156	4 094	725	0	34 601	2 675	16 778	179 235	51	400 315
Ensemble	Boké	464 955	5 323	10 611	224 479	120 152	2 534	2 617	22 808	2 249	855 728
	Conakry	545 215	19 020	60 455	598 679	137 140	5 351	8 841	17 353	6 628	1 398 682
	Faranah	438 679	3 468	5 114	166 493	98 970	2 006	1 404	23 069	1 719	740 922
	Kankan	835 330	14 722	16 346	268 672	299 890	4 789	1 961	38 980	4 984	1 485 674
	Kindia	667 975	10 529	15 652	346 948	140 131	5 329	3 344	32 247	3 248	1 225 403
	Labé	452 104	4 167	4 922	169 781	122 854	2 474	1 888	36 828	647	795 665
	Mamou	308 839	3 925	3 836	138 056	104 206	1 660	1 580	28 241	571	590 914
	N'Zérékoré	678 471	5 950	12 621	352 050	154 275	4 212	2 534	35 799	4 125	1 250 037
	Total	4 391 568	67 104	129 557	2 265 158	1 177 618	28 355	24 169	235 325	24 171	8 343 025