

Por. w st. sp. **Józef RAMS** s. Klemensa i Tekli, ur. 7 VIII 1884 w Gajach Wyżnych, pow. drohobycki. Od 1903 w armii austr.-węg. jako podoficer zawodowy. W 1920 kmdt Centralnych Składów Telegr.-Telefon. W stopniu por. zweryfikowany od 1 VI 1919. Służył w 2 p. łącz. i 5 baonie łącz. Od 1929 w st. sp. z przydziałem do kadry OK V. Kawaler.

CAW, AP 2820, 8573, 10066; MiD WIH, L.W. 040/1 z 20 IV 1940.

Ppor. rez. **Jan Paweł RAMSZA** s. Pawła i Justyny z Sikorów, ur. 23 XII 1912 w Nawsiu, pow. cieszyński. Absolwent Wydziału Filozoficznego UJ (1934) i dywizyjnego kursu pchor. rez. przy 24 pp (1936). Ppor. od 1 I 1938, przydzielony do 77 pp. Nauczyciel gimnazjalny w Lidzie. Kawaler.

CAW, AP 483, MiD WIH, L.W. 036/3 z 16 IV 1940; AM 852.

Kpt. **Jan RAPCEWICZ** s. Józefa i Józefy z Michałowców, ur. 3 I 1897 w Żupranach na Wileńszczyźnie. Członek POW. Uczestnik wojny 1920. Kpt. mianowany 19 III 1937. Kmdt powiatowy pw Ostrów Maz. i Sokołów Podl. Odznaczony medalami. Z małżeństwa z Janiną z Pawlaków miał córkę Marię i syna Jerzego, z małżeństwa z Marią z Rudnickich córkę Barbarę.

CAW, AP 2487, 7637, KZ 17-1088, KZ 9-479, Odrz. 25 VI 1938; MiD WIH, L.W. 036/3 z 16 IV 1940.

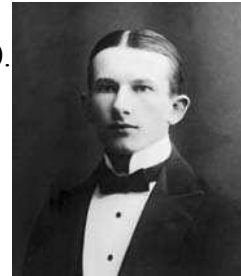

Ppor. rez. **Kazimierz Józef RAPP** s. Ignacego i Jadwigi z Kagmorków, ur. 18 II 1904 w Poznaniu. Absolwent gimnazjum w Krotoszynie (1925). Ukończył SPRLot. w Ławicy (1927) i Szkołę Podofic. Pil. w Bydgoszczy. Ppor. mianowany od 1 I 1929. Zmob. do plutonu łącznikowego nr 6 przy sztabie armii „Poznań”, *bdd*.

CAW, AP 7465; MiD WIH, L.W. 035/1 z 16 IV 1940.

Ppor. rez. **Henryk Edward RASIEWICZ** s. Józefa i Heleny z Hoffmanów, ur. 11 VII 1898 w Gnieźnie. Uczestnik I wojny światowej, powstania wlkp. i wojny 1920 w 17 pp. Ppor. mianowany 1 VII 1925, przydzielony do kadry OK VIII. Żonaty z Małgorzatą z Finkielów, miał córki Helenę i Jadwigę oraz syna Kazimierza.

CAW, AP 7604, Odrz. 15 III 1937; MiD WIH, L.W. 036/3 z 16 IV 1940; AM 2484.



Ppłk dypl. **Modest RASTAWIECKI** s. Modesta i Bronisławy, ur. 9 X 1896 w Słupnicy, woj. lwowskie. Członek POW. Żołnierz wojny 1920. Absolwent Oficerskiej Szkoły Art. w Rembertowie, WSWoj. (1926) i Oficerskiej Szkoły Lot. w Dęblinie (1928). Dca eskadry w 3 p. lot. Ppłk od 19 III 1939. Kmdt CWLot. Odznaczony ZKZ i SKZ. Żonaty z Haliną z Blikiłów.

CAW, AP 1769/89/4343; MiD WIH, L.W. 017/3 z IV 1940.



R



Por. **Eugeniusz RASZEK** s. Ludwika i Agaty z Marcelińskich, ur. 10 XI 1904 w Sierszy. Absolwent Szkoły Pchor. dla Podoficerów w Bydgoszczy oraz kursu dców kompanii w CWPiech. Służył w 13 pp, w szkole KOP w Osowcu oraz w 1 psp. Por. od 1 I 1935. We IX 1939 kmdt pociągu ewakuacyjnego 1 psp. Żonaty, miał córkę Barbarę.

MiD WIH, L.W. 036/1 z 16 IV 1940 oraz Kartoteka osobowa, litery P-Sz; AM 3978.



Por. rez. **Marian RASZKE** s. Jana i Leokadii z Neclów, ur. 10 VI 1892 w Częstochowie. Absolwent Wydziału Prawa UW (1923). Uczestnik I wojny światowej. Żołnierz I Korpusu Pol. w Rosji. W 1920 w 5 pp Leg. Por. od 1 VI 1919, przydzielony do 41 pp. W 1932 przeniesiony do Dep. Int. MSWojsk. Działacz i dziennikarz sportowy. Odznaczony MN i BKZ. Żonaty.

CAW, AP 2408, 7623, MN 2 V 1933; MiD WIH, L.W. 029/4 z 13 IV 1940; AM 2987.



Ppor. rez. **Ludwik RATAJCZAK** s. Tomasza i Agnieszki z Mikołajczaków, ur. 9 VIII 1909 w Dahlhausen. Absolwent seminarium nauczycielskiego w Koźminie (1929) i kursu w BPRPiech. nr 7 w Śremie (1931). Ppor. mianowany ze starsz. 1 I 1933. Zmob. do OZ 14 DP. Nauczyciel w szkole powszechnej w Pamiątkowie, pow. szamotulski. Kawaler.

CAW, AP 1695; MiD WIH, L.W. 029/3 z 13 IV 1940; Muz. Kat.; AM 3016.

Ppor. rez. **Władysław Waclaw RATAJCZAK** s. Piotra i Tekli z Podborowskich, ur. 2 IX 1911 w Sowinach, pow. rawicki. Absolwent Wydziału Prawno-Ekonomicznego Uniwersytetu Poznańskiego i dywizyjnego kursu pchor. rez. przy 62 pp (1935). Ppor. mianowany od 1 I 1938, przydzielony do 55 pp. Zmob. do OZ 14 DP, *bdd.*

CAW, AP 491; MiD WIH, L.W. 029/2 z 13 IV 1940; AM 2818.

Ppor. rez. **Józef RATAJEK** s. Józefa i Marianny z Pachołków, ur. 4 VII 1911 w Woli Piekarskiej, pow. turecki. Absolwent seminarium nauczycielskiego w Łęczycy (1933) i dywizyjnego kursu pchor. rez. w 28 pp (1933). Ppor. od 1 I 1936, przydzielony do 60 pp. Nauczyciel w Ciecuiłowie, pow. wieluński. W 1939 w 27 pp, *bdd.*

CAW, AP 1704; MiD WIH, L.W. 029/2 z 13 IV 1940; AM 3262.



Ppor. rez. **Witold Marian RATAJSKI** s. Władysława i Doroty z Marcinkowskich, ur. 23 I 1899 w Krasnymstawie. Uczestnik wojny 1920. Studował nauki techniczne we Francji. Ukończył SPRPiech. nr 9 w Berezie Kartuskiej (1928). Ppor. mianowany od 1 I 1932, przydzielony do 9 pp Leg. Kawaler.

CAW, AP 1706; MiD WIH, L.W. 040/1 z 20 IV 1940; AM 2388.

Ppor. rez. **Zygmunt Edward RATAJSKI** s. Władysława i Pelagii z Michalowskich, ur. 10 IV 1910 w Odolanowie, woj. poznańskie. Absolwent seminarium nauczycielskiego w Czarnkowie (1932), SPRPiech. w Zambrowie (1933) i dywizyjnego kursu pchor. rez. przy 57 pp. Ppor. mianowany od 1 I 1936, przydzielony do 60 pp, *bdd.*

CAW, AP 1708, 9083; MiD WIH, L.W. 036/2 z 16 IV 1940.



Ppor. rez. **Roman Tadeusz RATO-POBÓG-RADAŁOWICZ** s. Bolesława i Jadwigi z Kinaszewskich, ur. 13 XII 1906 w Kropiwszczach, pow. jabłonowski. Absolwent gimnazjum w Wilnie (1926) i SPRArt. we Włodzimierzu Woł. (1928). Ppor. mianowany od 1 I 1933, przydzielony do 18 pal, w 1938 przeniesiony do 32 pal. Żonaty.

CAW, AP 3817; MiD WIH, L.W. 029/5 z 13 IV 1940. Na L.W. tylko jedno nazwisko Radałowicz.

Mjr **Ludwik RAU** s. Władysława i Franciszki z Nowaków, ur. 25 X 1891 w Turowie, pow. szamotulski. Uczestnik I wojny światowej, powstania wlkp. i wojny 1920 jako dca kompanii w 68 pp. Absolwent kursu dców baonów (1921). Mjr. mianowany od 1 I 1927. Dca baonu w 58 pp, potem w 78 pp. Odznaczony KW, ZKZ. Żonaty z Zofią Idziorkówną.

CAW, AP 7184, 10100; MiD WIH, L.W. 022/3 z 9 IV 1940; AM 1542.



Ppor. posp. rusz. **Benedykt Beniamin RAWICKI** s. Filipa i Rozalii z Besserów, ur. 17 XII 1901 w Łodzi. Harcerz. Od XI 1918 służył w 5 p. uł. Walczył na froncie ukraińskim. W 1920 w III grupie art. obrony Warszawy. Ppor. od 1 VII 1925. Od 1935 w kadrze OK IV, *bdd.*

CAW, AP 3803, 8204; MiD WIH, L.W. 052/2 z 27 IV 1940; AM 3816.

Ppor. rez. **Feliks Michał RĄCZKA** s. Piotra i Zofii z Gałaburdów, ur. 15 X 1912 w Warszawie. Absolwent gimnazjum w Zduńskiej Woli (1932) i dywizyjnego kursu pchor. rez. w 18 pp (1934). Ppor. mianowany od 1 I 1937, przydzielony do 31 pp. W 1939 przeniesiony do 5 pp Leg., *bdd.*

CAW, AP 3622; MiD WIH, L.W. 035/4 z 16 IV 1940.

Ppor. rez. **Franciszek RDUCH** s. Wiktora i Franciszki z Błaników, ur. 15 X 1909 w Świerklanach Dolnych k. Rybnika. Absolwent seminarium nauczycielskiego w Bobrku (1931) i kursu w BPRPiech. nr 5 w Cieszynie (1932). Ppor. mianowany od 1 I 1935, przydzielony do 4 psp. Nauczyciel szkoły powszechnej w Popielówce k. Rybnika. Żonaty, miał syna Stanisława.

CAW, AP 3180; MiD WIH, L.W. 032/2 z 14 IV 1940; AM 3227.



R

Por. rez. **Izaak Jakub REBHUN** s. Borucha i Serli, ur. 14 XII 1898 w Prałkowicach, pow. przemyski. Żołnierz wojny 1920. Absolwent Wydziału Lekarskiego UJK (1924) i kursu w CWSan. (1931). Por. mianowany ze starsz. 1 I 1935, przydzielony do 10 szp. okr. Żonaty, miał córkę Serafinę.

CAW, AP 1924; MiD WIH, L.W. 029/4 z 13 IV 1940.

Mjr w st. sp. **Leon RECHEŃSKI** s. Bernarda i Wiktorii z Ehrlicków, ur. 24 VI 1878 we Lwowie. Żołnierz II Brygady Leg. Absolwent Szkoły Oficerskiej w Bolechowie (1916). Mjr od 1 VII 1925. Służył w 21 pp, był dcą baonu. Od 1927 w st. sp., przydzielony do kadry OK I. Odznaczony KW, ZKZ. Żonaty z Barbarą z Huppertów.

CAW, AP 958, 6471, 10301, KN 160; MiD WIH, L.W. 025/1 z 9 IV 1940; AM 1577.

Ppor. rez. **Jan RECHOWICZ** s. Michała i Eleonory z Cukrowskich, ur. 10 XII 1911 w Husiatynie. Absolwent SPRKaw. w Grudziądzu (1932), przydzielony do 9 pułku ułanów Ppor. mianowany ze starsz. 1 I 1934. W 1939 przeniesiony do szwadronu KOP „Czortków”, a w ramach mob. wraz ze szwadronem do kawalerii dywizyjnej 35 DP, *bdd.*

CAW, AP 1922, Tajny Dz. Pers. Rez. 1939, nr 1; MiD WIH, L.W. 014 z 4 IV 1940.

Ppor. rez. **Ludwik Jan REDZIMSKI** s. Jakuba i Franciszki z Bruskich, ur. 25 VIII 1905 w Orliku, pow. chojnicki. Absolwent seminarium nauczycielskiego w Kościerzynie (1926) i kursu w BPRPiech. nr 6a w Rawie Ruskiej (1929). Nauczyciel w szkole powszechnej w Pelplinie. Służył w 2 baonie strz. Ppor. mianowany od 1 I 1932, *bdd.*

CAW, AP 2270; MiD WIH, L.W. 040/1 z 20 IV 1940; AM 2477.

Ppor. rez. **Bolesław Antoni REGER** s. Bolesława i Heleny, ur. 9 VI 1906 w Wolance, pow. drohobycki. Absolwent Wydziału Filozoficznego UJ i SPRPiech. w Zambrowie (1932). Ppor. mianowany od 1 I 1934, przydzielony do 2 psp. Pracował w Jaśle, *bdd.*

CAW, AP 1576; MiD WIH, L.W. 032/3 z 14 IV 1940; AM 2848.

Mjr **Gwido Arnold REICHENBERG** s. Waleriana i Józefy z Schöferów, ur. 26 I 1892 w Rohatynie. W 1914 żołnierz Legionu Wsch. W 1920 służył w 12 i 6 pac. Mjr od 15 VIII 1924. Od 1929 zca dcy 5 pap, oficer sztabowy w 6 i 2 Grupie Art. Od 1937 w sztabie OPL OK II. Odznaczony KW. Żonaty, miał córkę Marię.

CAW, AP 3969, 4375, KZ 21-33; MiD WIH, L.W. 015/2 z IV 1940; AM 479.

Ppor. rez. **Erwin Juliusz REICHERT** s. Juliusza i Emilii z Ochmów, ur. 18 IV 1906 w Konstantynowie, woj. łódzkie. Absolwent Wydziału Prawa UJ (1927) i SPRPiech. nr 4 w Tomaszowie Maz. (1929). Ppor. od 1 I 1932, przydzielony do 28 pp. Od 1939 w kadrze zapas. piech. we Włodzimierzu Woł. Żonaty z Zenobią Wędrowską, miał synów Janusza i Jana.

CAW, AP 3809; MiD WIH, L.W. 025/3 z 9 IV 1940; AM 1135.

Ppor. rez. **Józef REISS** s. Samuela i Róży z d. Tilles, ur. 10 VI 1907 w Dolinianach, pow. rohatyński. Absolwent Wydziału Chemii Politechniki Lwowskiej (1933), SPRArt. we Włodzimierzu Woł. i kursu w BPRPiech. nr 6 w Zaleszczykach (1929). Ppor. od 1 I 1932, przydzielony do 38 pp, *bdd.*

CAW, AP 4855, 3758, 8482, 9077; MiD WIH, L.W. 032/4 z 14 IV 1940; AM 1763.

Por. posp. rusz. **Józef REJDYCH** s. Pawła i Magdaleny z Porzyckich, ur. 23 I 1894 w Alwerni, pow. chrzanowski. Absolwent seminarium nauczycielskiego w Białej (1914). Żołnierz 1 pp Leg. Uczestnik I wojny światowej. Od 1918 w WP, w 22 pp. Ppor. od 1 VI 1919 z przydziałem do kadry OK VII. Odznaczony MN. Nauczyciel w Kobylnikach, pow. nowotomyski. Żonaty z Anną Mitkowską, miał córkę Danutę i syna Zbigniewa.

CAW, AP 2885, MN 16 III 1933; MiD WIH, L.W. 035/4 z 16 IV 1940; AM 3701.

Ppor. rez. **Jan Bernard REJECKI** s. Bolesława i Natalii z Majewskich, ur. 20 VIII 1912 w Końskich. Absolwent Studium Wychowania Fizycznego Uniwersytetu Poznańskiego (1939) i SPRLot. w Dęblinie (1936). Ppor. mianowany od 1 I 1937. W 1939 przydzielony do 33 eskadry obserwacyjnej samolotów RWD-14 „Czapla”. Kawaler.

MiD WIH, L.W. 036/3 z 16 IV 1940 oraz Kartoteka osobowa, litery P-Sz.



Por. rez. **Hieronim Henryk REJTEROWSKI-KOPYCIAK** s. Jana i Antoniny z d. Kopyciak, ur. 19 XI 1890 w Gródku na Ż mudzi. Absolwent Wydziału Lekarskiego uniwersytetu w Kijowie (1915). Uczestnik I wojny światowej. W 1924 zweryfikowany w stopniu por. ze starsz. 1 VI 1919. Przydzielony do 4 szp. okr. Żonaty, miał córkę Helenę.

CAW, AP 2109; MiD WIH, L.W. 032/2 z 14 IV 1940; AM 2003. Na L.W. tylko nazwisko Rejterowski.

Ppor. rez. **Franciszek REK** s. Antoniego i Julii z Szyrockich, ur. 24 IX 1904 w Petrowicach na Śląsku Ciesz. Absolwent Wyższej Szkoły Przemysłowej w Bielsku (1925), SPRLot. w Ławicy pod Poznaniem i Szkoły Mechaników Lot. w Bydgoszczy (1926). Służył w 2 i 1 p. lot. Ppor. mianowany ze starsz. 1 I 1929. Zmob. do Bazy Lot. nr 1, *bdd.*

CAW, AP 5544; MiD WIH, L.W. 032/3 z 14 IV 1940.

R



Por. w st. sp. **Władysław REKŁAJTYS** s. Nikodema i Wiktorii z Bogdanowiczów, ur. 14 III 1888 w Zarzeczcu na ziemi połockiej. Studiował prawo na uniwersytecie w Petersburgu. Brał udział w I wojnie światowej i wojnie 1920. Ppor. od 1 VI 1919. Od 1931 w st. sp. Pracował w PKU Równe; tu w 1939 aresztowany przez NKWD. Żonaty z Janiną z Wojnarowskich, miał córkę Danutę.

CAW, AP 8565, 10165, Odrz. 21 VI 1938; MiD WIH, L.W. 036/2 z 16 IV 1940.

Ppor. rez. **Władysław REKSULAK** s. Józefa i Franciszki z Janickich, ur. 18 IX 1903 w Jedliczu, pow. łódzki. Ukończył gimnazjum w Zgierzu (1925) i kurs w BPRPiech. nr 7 w Śremie (1928). Ppor. od 1 I 1931. Zmob. do OZ 20 DP. Był nauczycielem w Jatrze. Miał żonę i dziecko.

CAW, AP 768; MiD WIH, L.W. 029/2 z 13 IV 1940.



Por. rez. **Zdzisław Alfred REMER** s. Alfreda i Marii z Grychowskich, ur. 14 VIII 1897 w Zatorze, pow. oświęcimski. Absolwent PW (1929). Żołnierz I wojny światowej i wojny 1920. Ppor. od 1 VI 1919. Zmob. do OK II. Żonaty z Katarzyną z Pawliszaków.

CAW, AP 4010, 5581; MiD WIH, L.W. 022/3 z 9 IV 1940.

Ppor. rez. **Józef REMISIEWICZ** s. Michała i Karoliny z Potęgów, ur. 10 IV 1906 w Radzynie Podlaskim. Absolwent Szkoły Budownictwa w Warszawie (1928) i kursu w BPRSap. w Modlinie (1930). Ppor. mianowany ze starsz. 1 I 1934, *bdd*.

CAW, AP 2162; MiD WIH, L.W. 036/3 z 16 IV 1940; AM 2526.

Ppor. rez. **Witold Jan RENCKI** s. Józefa i Janiny z Orłowskich, ur. 21 III 1912 we Lwowie. Absolwent Wydziału Prawa UJK (1934) oraz studium nauk dyplomatycznych. Ukończył SPRArt. we Włodzimierzu Woł. (1935). Ppor. mianowany ze starsz. 1 I 1938, *bdd*.

CAW, AP 2164; MiD WIH, L.W. 029/4 z 13 IV 1940.

Kpt. rez. **Stefan RESSAU-ROUSSEAU** s. Władysława i Marianny z Jaroszów, ur. 1 I 1893 w Warszawie. Uczestnik I wojny światowej i I powstania śląskiego. W 1920 służył w 9 pp Leg. Kpt. od 19 III 1939, przydzielony do kadry OK V. Odznaczony KW. Żonaty.

CAW, AP 3035, Odrz. 21 VI 1938; MiD WIH, L.W. 036/3 z 16 IV 1940.

Por. rez. **Józef RESZCZYŃSKI** s. Kazimierza i Kazimiery, ur. 19 III 1891 w Równem. Ukończył gimnazjum w Odessie. W 1920 w stopniu ppor. m.in. w 49 pp. W 1923 zweryfikowany jako por. ze starsz. 1 VI 1919. Należał do kadry OK II. Osadnik wojskowy. Odznaczony KW, *bdd*.

CAW, AP 2208, 8603, KW 100-579; MiD WIH, L.W. 035/4 z 16 IV 1940; AM 3716.

Ppor. rez. **Andrzej RIEGER** s. Romana i Wandy z d. Michejda, ur. 1 XI 1906 w Witkowicach k. Ostrawy. Absolwent Wydziału Prawa UJ i SPRKaw. w Grudziądzu (1929). Ppor. mianowany ze starsz. 1 I 1932, przydzielony do 24 pułku ułanów. Adwokat. Żonaty z Antoniną z Latiników, miał synów Janusza i Jerzego. Mieszkał w Katowicach.

CAW, AP 3579; MiD WIH, L.W. 040/2 z 20 IV 1940; AM 2431.



Ppor. rez. **Józef ROBACZYK** s. Stanisława i Józefy z Młynarskich, ur. 12 III 1908 w Eichel w Westfalii. Absolwent seminarium nauczycielskiego w Krotoszynie (1927) i kursu pchor. rez. w 75 pp (1930), który był jego jednostką macierzystą. Ppor. od 1 I 1933. Nauczyciel szkoły powszechnej w Chorzowie. Żonaty z Stefanią z Wilkoszów. Brat ppor. rez. Stanisława Robaczyka, który zginął w Starobielsku.

CAW, AP 3314; MiD WIH, L.W. 036/3 z 16 IV 1940; AM 890.



Ppor. rez. **Eugeniusz Andrzej ROBAK** s. Franciszka i Karoliny z Czajów, ur. 6 II 1911 w Zebrzydowicach. Absolwent gimnazjum w Tarnowie (1932) i dywizyjnego kursu pchor. rez. przy 6 DP (1933), przydzielony do 16 pp. Urzędnik, *bdd*.

CAW, AP 212; MiD WIH, L.W. 052/1 z 27 IV 1940; AM 200.

Ppor. rez. **Mieczysław ROCZNIK** s. Jana i Wiktorii ze Szczerczaków, ur. 31 XII 1896 w Knihini k. Stanisławowa. Dr praw, absolwent UJK (1924). Poliglota (znał 8 języków). Żołnierz I wojny światowej i wojny 1920. Ppor. od 1 VII 1925. Ukończył SPRPiech. nr 5 w Krakowie (1928). W 1935 przeniesiony z 26 do 20 pp. W 1939 zca dyr. Zakładu Ubezpieczeń Społecznych w Krakowie. Żonaty z Heleną z Kopciów, miał syna Jana i córkę Zofię.

CAW, AP 2; MiD WIH, L.W. 036/1 z 16 IV 1940.



Mjr rez. **Stanisław RODOWICZ** s. Teodora i Stanisławy z Rymkiewiczów, ur. 4/16 II 1883 w Kijowie. Absolwent politechniki w Karlsruhe (1907), inżynier technolog. W 1920 szef sekcji kolejowej w dowództwie WP. Mjr od 1 VI 1919. Od 1923 w rez. z przydziałem do 6 baonu sap. Odznaczony KW, OOP. Żonaty z Marią Świdzińską, miał synów: Stanisława, Kazimierza i Władysława.

CAW, AP 1769/89/4285; MiD WIH, L.W. 017/2 z IV 1940.



R



Por. rez. **Antoni RODZIEWICZ** s. Konstantego i Marianny z Makarewiczów, ur. 19 I 1895 w Tałkuńcach na Wileńszczyźnie. Od 1915 w armii ros. W 1917 wstąpił do I Korpusu Pol. w Rosji. Uczestnik wojny 1920, służył m.in. w 76 pp. W 1925 przeniesiony do 29 p. strz. kaniowskich. Por. mianowany 19 III 1939. Należał do kadry OK III, *bdd*.

CAW, AP 665, KN i MN 3-839, KW 100-687; MiD WIH, L.W. 025/3 z 9 IV 1940; AM 1285. Wg WRK ur. w Pietraszuncach.



Por. **Jan RODZIEWICZ** s. Stanisława i Marii z Ilkowskich, ur. 12 V 1912 w Koszylowie k. Brześcia. Absolwent Średniej Szkoły Technicznej w Brześciu (1931) i SPInż. w Warszawie. Ppor. mianowany 15 VIII 1934, przydzielony do 6 baonu sap. Por. od 19 III 1938. Odznaczony BKZ. Żonaty z Genowefą z Mastalerzów, bezdzietny.

CAW, AP 10, 8653, KZ 23-1084; MiD WIH, L.W. 032/2 z 14 IV 1940.



Ppor. rez. **Cezary RODŹ** s. Józefa i Zofii z Botadanowiczów (?) lub Bohdanowiczów (?), ur. 27 VIII 1903 w Wilnie. Żołnierz wojny 1920. Absolwent Wydziału Architektury PW (1937) i skróconego kursu w SPRPiech. w Grudziądzu. Ppor. mianowany od 1 I 1931, przydzielony do 5 pp Leg. W 1937 przeniesiony do kadry OK III, *bdd*.

CAW, AP 932; MiD WIH, L.W. 032/3 z 14 IV 1940; AM 2952. Wg BRK ur. 27 VII 1903.



Por. posp. rusz. **Polikarp ROGALA** s. Michała i Anny z Brzezińskich, ur. 26 I 1884 w Popowie, pow. węgrowski. Uczestnik I wojny światowej i wojny 1920 w 28 p. strz. kaniowskich. Por. mianowany od 1 VI 1919. Służył w 10 pp, następnie przeniesiony do kadry OK IV. Odznaczony KW dwukrotnie. Żonaty z Moniką z Ufnalów, miał synów Zdzisława i Rajmunda.

CAW, AP 947, 5884, 8203, KW 100-917, KK i MN 3-862; MiD WIH, L.W. 032/2 z 14 IV 1940; Muz. Kat.; AM 1757.



Por. rez. **Walenty ROGALCZYK** s. Stanisława i Jadwigi z Wieczorków, ur. 26 I 1901 w Niewierzu, pow. szamotulski. Uczestnik powstania wlkp. i wojny 1920. Absolwent seminarium nauczycielskiego w Koźminie (1921) i kursu pchor. w baonie szkolnym OK III (1925). Kierownik Szkoły Powszechniej Specjalnej nr 78 w Warszawie. Por. mianowany 19 III 1939, przydzielony do 35 pp. Żonaty, miał czworo dzieci.

CAW, AP 7569, Tajny Dz. Pers. Rez. 1939, nr 3; MiD WIH, L.W. 052/4 z 27 IV 1940; Muz. Kat.; AM 2570.



Ppor. rez. **Henryk ROGALSKI** s. Bolesława i Elżbiety z Bibików, ur. 19 IV 1906 w Armawirze na Kaukazie. Absolwent Gimnazjum im. Henryka Sienkiewicza w Wilnie (1928) i SPRPiech. nr 9 w Berezie Kartuskiej (1929). Ppor. od 1 I 1932, przydzielony do 42 pp. Urzędnik skarbowy w Białymstoku. Żonaty z Leokadią z Kubiaków.

CAW, AP 3063; MiD WIH, L.W. 029/2 z 13 IV 1940; AM 1852.

Mjr **Julian ROGALSKI** s. Jana i Anny z Zastawnych, ur. 9 I 1894 w Strusowie, woj. tarnopolskie. Żołnierz 2 pp Leg. Uczestnik I wojny światowej. Od 1918 w WP jako por. w 40 pp. Absolwent Wydziału Prawa UJK (1925). Służył w Wojsk. Sądzie Okr. w Grudziądzu. Mjr od 1 I 1936. Żonaty z Ludmiłą z Millerów, miał córkę Jadwigę i syna Czesława.

CAW, AP 1769/89/429; MiD WIH, L.W. 017/1 z IV 1940; AM 556.

Ppor. rez. **Mieczysław ROGALSKI** s. Leona i Józefy ze Snarskich, ur. 11 XII 1906 w Starych Zosinach, pow. postawski. Absolwent Wydziału Chemii PW (1934) i SPRSap. w Modlinie (1935). Ppor. mianowany od 1 I 1937, przydzielony do ośrodka sapersko-pionierskiego 29 i 7 DP. W 1939 przeniesiony do korpusu oficerów uzbr. z przynależnością do MSWojsk. Pracował w Skarżysku-Kamiennej, *bdd*.

CAW, AP 1403; MiD WIH, L.W. 035/2 z 16 IV 1940; AM 3307.



Por. rez. **Stanisław Mieczysław ROGANOWICZ** s. Władysława i Eugenii, ur. 28 XI 1902 w Hliboce na Bukowinie. W 1918 obrońca Lwowa. Żołnierz wojny 1920. Absolwent wyższych kursów nauczycielskich (1924). Por. mianowany 19 III 1939. Od 1932 w Straży Granicznej, podkomisarz SG w Zbąszyniu, woj. poznańskie, *bdd*.

CAW, AP 1518; MiD WIH, L.W. 032/4 z 14 IV 1940; AM 3589.



Por. rez. **Kazimierz Antoni ROGOLIŃSKI** s. Stanisława i Heleny z Bouffałów, ur. 30 VI 1895 w Silnie, pow. łucki. Uczestnik I wojny światowej. Żołnierz II Korpusu Pol. w Rosji. W 1920 dca kompanii w 21 i 202 pp, następnie służył w 44 pp i 4 pp Leg. Por. mianowany 19 III 1939, przydzielony do kadry OK II. Żonaty z Jadwigą z Rusieckich, miał córki Janinę i Wandę.

CAW, AP 1542; MiD WIH, L.W. z 5 IV 1940.



Por. rez. **Bolesław ROGOWSKI** s. Mariana i Emilii z Lewińskich, ur. 27 XI 1892 w Jeziernej, pow. zborowski. Studiował na Akademii Górniczej. Należał do Strzelca. W 1914 w 1 pp Leg. i 1 pap Leg. Działał w POW. W 1919 dca kompanii w 31 p. strz. kaniowskich. W 1921 w stopniu por. ze starsz. 1 VI 1919 przeniesiony do rez. Należał do kadry OK VI. Odznaczony KN i KW. Żonaty.

CAW, AP 9933, MN 16 III 1937; MiD WIH, L.W. 035/3 z 16 IV 1940; AM 3670.

Ppor. rez. **Józef ROGOWSKI** s. Jana i Marianny z Piekutów, ur. 27 III 1911 w Lubichowie, pow. starogardzki. Absolwent seminarium nauczycielskiego w Wejherowie (1930) i dywizyjnego kursu pchor. rez. w 65 pp. (1934). Ppor. mianowany ze starsz. 1 I 1937, przydzielony do 71 pp. Zmob. do 34 pp. Żonaty, miał córkę.

CAW, AP 8054; MiD WIH, L.W. 032/2 z 14 IV 1940.



R



Kpt. **Czesław ROGOZIŃSKI** s. Piotra i Marianny z Cichockich, ur. 7 IX 1906 w Czerwonym Krzyżu, pow. garwoliński. Absolwent Korpusu Kadetów nr 2 w Chełmnie (1927) i Oficerskiej Szkoły Art. w Toruniu. Służył w 14 pap i 7 pac. Po ukończeniu chemii na PW (1936) przydzielony do WIPgaz. Kpt. od 19 III 1938. Żonaty z Zofią Kozanecką, miał syna Wojciecha.

CAW, AP 1868; MiD WIH, L.W. 017/3 z IV 1940.



Mjr. posp. rusz. **Jerzy Stanisław ROGOZIŃSKI** s. Józefa i Teodory z Makowskich, ur. 22 VI 1884 w Warszawie. Lekarz, absolwent uniwersytetu w Dorpacie (1909). W 1920 służył w czołówce san. Był szefem misji do repatriacji jeńców w Rzymie. Mjr. mianowany ze starsz. 1 VI 1919, przydzielony do 1 szp. okr. Żonaty z Izą ze Ślizieniów, miał córkę Marię.

CAW, AP 2069, Odrz. 18 IX 1933; MiD WIH, L.W. 029/1 z 13 IV 1940; Muz. Kat.; AM 1851.

Ppor. rez. **Kazimierz ROGOZIŃSKI** s. Bronisława i Antoniny, ur. 19 VI 1910 w Żółkwi. Absolwent Wydziału Prawa UJK i dywizyjnego kursu pchor. rez. przy 19 pp (1933). Ppor. mianowany ze starsz. 1 I 1935, przydzielony do 39 pp. Kawaler.

CAW, AP 2188; MiD WIH, L.W. 052/2 z 27 IV 1940; AM 578.

Ppor. rez. **Henryk Franciszek ROGUSKI** s. Eugeniusza i Bogumiły z Piotrowskich, ur. 2 III 1903 w Przeszynie, pow. opatowski. Absolwent Gimnazjum im. Tadeusza Rejtana (1922) i SPRKaw. w Grudziądzu (1928). Ppor. mianowany od 1 I 1931, przydzielony do 10 pułku strzelców konnych. Zmob. do 20 pułku ułanów Żonaty, miał syna Wojciecha, *bdd.*

CAW, AP 1105, 7978; MiD WIH, L.W. 035/2 z 16 IV 1940; AM 3656.

Ppor. **Józef ROGUSZCZAK** s. Franciszka i Marianny z Borowiaków, ur. 14 III 1910 w Essen. Absolwent Wydziału Prawno-Ekonomicznego Uniwersytetu Poznańskiego (1932). Dr nauk ekonomicznych (1937). Pracował i mieszkał w Katowicach. Ukończył dywizyjny kurs pchor. rez. przy 17 pp (1934). Ppor. od 1 I 1936. Należał do 73 pp.

CAW, AP 2209; MiD WIH, L.W. 032/2 z 14 IV 1940; AM 3142.



Ppor. rez. **Henryk ROJECKI** s. Jana i Piotry z Krasuckich, ur. 15 I 1904 w Sosnowicy Podlaskiej. Studiował matematykę, potem prawo na UW. Pracował w czasopiśmie „Polityka”. Ukończył SPRArt. we Włodzimierzu Woł. (1930). Ppor. od 1 I 1932, należał do 27 pal. Żonaty.

CAW, AP 1109; MiD WIH, L.W. 040/2 z 20 IV 1940; AM 2370.

Por. **Edward ROJEK** s. Walentego i Marii, ur. 8 IX 1892 w Wiśniczu Nowym k. Bochni. Absolwent Akademii Handlowej w Krakowie. Uczestnik I wojny światowej. W 1920 w stopniu ppor. służył w pułku morskim. Por. od 1 VI 1919. Oficer Flotyli Pińskiej, od 1939 w Kierownictwie Marynarki Wojennej, *bdd.*

CAW, AP 4469, 6747, 7982; MiD WIH, L.W. 017/2 z IV 1940; AM 1654. Wg danych KrRK imię matki Waleria.



Ppor. rez. **Eugeniusz ROKICKI** s. Antoniego i Bronisławy z Łaniewskich, ur. 28 VII 1907 w Kochanowie, gub. mohylowska. Absolwent seminarium nauczycielskiego w Świsłoczy (1930). Nauczyciel w szkole powszechnej w Nowym Dworze, woj. białostockie, następnie w Jagintach. Inicjator budowy szkoły w tej miejscowości. Instruktor pw. Aresztowany przez NKWD w Grodnie. Żonaty z Anielą Traczówną, miał córki: Krystynę, Zofię i Annę.

MiD WIH, L.W. 054/3 z 5 V 1940; Ostatnia droga, Białystok 1998.



Mjr posp. rusz. **Leonard ROLA-SZADKOWSKI** s. Jana i Michaliny z Kościelskich, ur. 18 X 1881 w Kórniku. Absolwent uniwersytetu w Lipsku (1910), dr med., kardiolog, pulmonolog. Uczestnik I wojny światowej, powstania wlkp. i wojny 1920. W 1923 przeniesiony do rez. jako mjr ze starsz. 1 VI 1919, przydzielony do 7 szp. okr. Żonaty z Zofią z Frankowskich, miał syna Janusza i córkę Renatę. Mieszkał i pracował w Poznaniu.

CAW, AP 2066; MiD WIH, L.W. 022/3 z 9 IV 1940; AM 1515.



Kpt. rez. **Eugeniusz ROMACH** s. Cyryła i Marii z Grabowskich, ur. 20 I 1890 w Wierzbołowce, pow. rohatyński. Absolwent Wydziału Prawa UJK. Uczestnik I wojny światowej. Od 1919 w WP. W stopniu kpt. zweryfikowany 1 IV 1920. Kierownik Zbiornicy Materiałów Demobilizacyjnych. Służył w 40, 84, 10 pp i 3 pp Leg., *bdd.*

CAW, AP 2290, 6496; MiD WIH, L.W. 036/4 z 15 IV 1940.

Ppor. rez. **Michał ROMANOWICZ** s. Gierasima i Zenobii z Tołkaczów, ur. 19 V 1900 w Lachowie na Nowogródczyźnie. Absolwent szkoły realnej w Mińsku (1918) i SPRPiech. w Warszawie (1920). Ppor. od 1 I 1921. Zmob. do 68 pp. Odznaczony SKZ. Żonaty ze Stanisławą Kosewską.

CAW, AP 3017; MiD WIH, L.W. 032/4 z 14 IV 1940; AM 2607.

Kpt. **Adam ROMANOWSKI** s. Aleksandra i Marii z Paralewiczów, ur. 16 VII 1894 w Linderówce, pow. podhajecki. Studiował na politechnice wiedeńskiej. W 1920 dca kompanii w 83 pp. Kpt. mianowany 15 VIII 1924. Służył w 50 i 78 pp, a po ukończeniu kursu oficerów tab. (1937) w 9 dyonie tab. i w 8 DP. Odznaczony KW trzykrotnie, MN, *bdd.*

CAW, AP 2426, 5262, KW 101-904, MN 2 VIII 1931; MiD WIH, L.W. 022/2 z 9 IV 1940.

R



Rtm. w st. sp. **Bolesław ROMANOWSKI** s. Grzegorza i Ludwiki ze Słowikowskich, ur. 19 X 1893 w Klewaniu, pow. rówieński. Uczestnik I wojny światowej. W 1920 służył w 6 pułku strzelców konnych, potem w 21 pułku ułanów. W 1922 zweryfikowany w stopniu rtm. ze starsz. 1 VI 1919. W 1929 przeniesiony do kadry OK II. Pracował w fabryce broni w Radomiu. Żonaty z Heleną Leszczyńską.

CAW, AP 5267, 3190; MiD WIH, L.W. 032/3 z 14 IV 1940; AM 2914. Wg danych WRK ur. 12 X 1893.

Ppor. rez. **Maksymilian Bogusław ROMANOWSKI** s. Bronisława i Bronisławy z Sokołowskich, ur. 11 V 1911 w Klimkiewiczach k. Ostrowca Świętokrzyskiego. Absolwent Szkoły Technicznej w Warszawie (1931), dywizyjnego kursu pchor. rez. przy 82 pp i kursu w CWBPanc. (1933). Ppor. mianowany ze starsz. 1 I 1935, przydzielony do 7 baonu pac., *bdd.*

CAW, AP 1934; MiD WIH, L.W. 032/2 z 14 IV 1940; AM 2920.

Ppor. rez. **Zygmunt ROMAŃCZUK-KOWALEWSKI** s. Stanisława i Marii, ur. 21 IV 1911 w Petersburgu. Absolwent gimnazjum w Grajewie (1929) i kursu pchor. dla szeregowych z cenzusem w 71 pp (1933). Ppor. mianowany ze starsz. 1 I 1936, przydzielony do 4 pp Leg., *bdd.*

CAW, AP 3049; MiD WIH, L.W. 032/4 z 14 IV 1940; AM 3259.

Ppor. rez. **Sylwester ROMAŃSKI** s. Wacława i Julianny z Mirzęckich, ur. 12 IX 1912 w Warszawie. Absolwent seminarium nauczycielskiego w Warszawie (1934) i dywizyjnego kursu pchor. rez. przy 22 pp (1935). Ppor. mianowany ze starsz. 1 I 1937, przydzielony do 80 pp, *bdd.*

CAW, AP 1962; MiD WIH, L.W. 029/5 z 13 IV 1940.



Mjr **Stanisław RONDOMAŃSKI** s. Wincentego i Marianny z Buterlewiczów, ur. 22 IX 1897 w majątku Awizenie na Kowieńszczyźnie. Harcerz. Od 1919 w WP, w szp. ujazdowskim. Absolwent Wydziału Lekarskiego UW (1925), dr med. Służył w 6 pp Leg., w baonie KOP „Święciany”, w 5 pp Leg., od 1938 w CWSan. w Warszawie. Mjr. mianowany 19 III 1937. Żonaty z Albiną z Peszków, miał córki Alinę i Marię.

CAW, AP 6496, Odrz. 28 II 1938; MiD WIH, L.W. 017/3 z IV 1940.



Kpt. rez. **Samuel ROSEN** s. Leona i Dory, ur. 3 VI 1885 w Warszawie. Absolwent Wydziału Lekarskiego Uniwersytetu w Kijowie (1912). Uczestnik I wojny światowej. Od 1919 lekarz w szp. zapas. w Zamościu i w 27 pap. Od 1921 w rez. Kpt. mianowany ze starsz. 1 VI 1919 z przydziałem do 2 szp. okr. Żonaty z Celiną z Obersternów, bezdzietny.

CAW, AP 915, 4281; MiD WIH, L.W. 040/3 z 20 IV 1940; Muz. Kat.; AM 930.

Ppor. rez. **Józef Marcei ROSENBERG** s. Stanisława i Anny z Herrmów, ur. 5 V 1898 w Warszawie. Peowiak. W 1920 żołnierz 35 pp i 2 pap. Absolwent Wydziału Prawa UW (1922) i kursu podofic. artylerii w Radomiu. Ppor. mianowany 1 VII 1925, przydzielony do 1 paplot. Żonaty z Millą Mintz, miał syna Edwina.

CAW, AP 2309, 8179, Odrz. 30 V 1938; MiD WIH, L.W. 052/3 z 27 IV 1940; AM 2478.

Kpt. **Rudolf ROSENBERG** s. Ignacego i Konstancji z Czechowiczów, ur. 25 X 1895 w Kołtynianach, pow. święciański. Uczestnik I wojny światowej. Dowborczyk. Służył m.in w 16 pap i 8 pac. Kpt. mianowany 15 VIII 1924. Od 1935 w Okręgowym Urzędzie WF i PW OK VII. Odznaczony MN, SKZ. Żonaty z Julią z Krassowskich, miał dzieci: Joannę, Irenę i Witolda.

CAW, AP 8989, 9153, 9491, 9492, 9745, 8658, 1802, MN 23 XII 1933; MiD WIH, L.W. z 2 IV 1940.

Ppor. rez. **Aleksander ROSENGART** s. Leona i Anny z Kowariów, ur. 3 I 1889 w Warszawie. Ukończył studia medyczne na uniwersytecie w Zurychu (1915). Od 1919 w WP. W 1920 ranny. Służył jako lekarz w 23 pp i 1 p. łącz. W 1922 w stopniu ppor. ze starsz. 1 VI 1919 przeniesiony do rezerwy z przydziałem do 1 szp. okr. Odznaczony KW. Żonaty.

CAW, AP 5337, KW 101-1009; MiD WIH, L.W. 032/3 z 14 IV 1940; AM 2864.

Ppor. rez. **Aleksander ROSENZWEIG** s. Gabriela i Eleonory z Kaufmanów, ur. 21 X 1890 w Krzeszowicach. Studiował na politechnice w Wiedniu. Brał udział w I wojnie światowej. W 1920 służył w 26 pp. Ppor. od 1 XII 1921. Przeniesiony do rezerwy, do 68 pp, następnie do kadry OK IV. Odznaczony KW, *bdd.*

CAW, AP 924, 5302, 8207; MiD WIH, L.W. 029/4 z 13 IV 1940; AM 3197.

Ppor. rez. **Eryk ROSIAŃSKI** (nazwisko rodowe **Rosenbaum**) s. Emila i Emmy ze Springutów, ur. 23 IX 1908 w Kamesznicy, pow. żywiecki. Absolwent gimnazjum w Bielsku i kursu pchor. rez. w Szkole Podofic. Zawodowych w Grudziądzu (1930). Ppor. mianowany od 1 I 1933. W 1935 przeniesiony z 78 pp do 65 pp, *bdd.*

CAW, AP 27; MiD WIH, L.W. 035/1 z 16 IV 1940; AM 1179.



Ppor. rez. **Jan ROSIŃSKI** s. Antoniego i Walerii z Kurasiewiczów, ur. 12 XII 1907 w Stryjach Książących, pow. łaski. Studiował farmację na USB. Pracował jako urzędnik celny. Ukończył kurs w BPRSsan. w Warszawie (1929). Ppor. mianowany ze starsz. 1 I 1935, przeniesiony z 3 baonu san. do 4 szp. okr., *bdd.*

CAW, AP 1333; MiD WIH, L.W. 035/2 z 16 IV 1940.

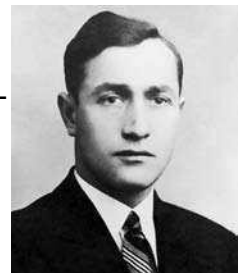

R



Ppor. rez. **Urban Jan ROSIŃSKI** s. Romana i Emilii z Mieczkowskich, ur. 25 V 1901 w Białej Podlaskiej. Peowiak. Od 1918 w WP, służył w 34 pp i 9 pac. W 1919 bezterminowo urlopowany. Ukończył kurs pchor. rez. w baonie szkolnym OK IX w Berezie Kartuskiej (1926). Ppor. mianowany ze starsz. 1 I 1931. W 1939 przeniesiony z 34 pp do kadry OK IX. Żonaty, miał syna Andrzeja.

CAW, AP 1769/89/4330; MiD WIH, L.W. 036/1 z 16 IV 1940; AM 3395.



Ppor. rez. **Zygmunt ROSIŃSKI** s. Karola i Cecylii z Szoslandów, ur. 20 II 1913 w Kaliszu. Absolwent gimnazjum w Sochaczewie (1934) i 2-letnich kursów kreślarskich. Ukończył dywizyjny kurs pchor. rez. przy 25 pp w Piotrkowie Tryb. (1935). Należał do 10 pp. Ppor. mianowany ze starsz. 1 I 1938. Kawaler.

CAW, AP 3638; MiD WIH, L.W. 035/4 z 16 IV 1940; AM 628.



Ppłk **Michał Wilhelm ROSNOWSKI** s. Michała i Zofii z Downarów, ur. 20 IX 1897 w Arczyńsku na Syberii. Absolwent Wydziału Lekarskiego UW (1922). W 1920 lekarz w 23 pułku ułanów. Od 1922 w CWSan. W 1936 habilitował się na UW. W 1939 otrzymał nominację na prof. Ppłk od 1 I 1935. Odznaczony MN, ZKZ. Ostatni kmdt szpitala CWSan. Żonaty z Bogusławą Jankowską, miał syna Andrzeja.

CAW, AP 2547; MiD WIH, L.W. 017/3 z IV 1940; Muz. Kat.; AM 997.



Mjr rez. **Franciszek Ksawery ROST** s. Hieronima i Józefy z Góreckich, ur. 5 XI 1890 w Wielichowie, pow. kościański. Absolwent Wydziału Lekarskiego Uniwersytetu w Lipsku. Uczestnik I wojny światowej i powstania wlkp. W 1920 por. lek. w 10 p. strz. Od 1921 w rez. Mjr. mianowany 19 III 1939, przydzielony do 7 szp. okr. Członek BBWR. Odznaczony KW, MN, *bdd.*

CAW, AP 5134, KW 101-1071, MN 25 II 1932; MiD WIH, L.W. 017/2 z IV 1940; AM 1610.

Ppor. rez. **Zygmunt ROSTKOWSKI** s. Antoniego i Matyldy, ur. 27 X 1891 w Drui, pow. witebski. Studiował (1909–1913) na politechnice w Petersburgu. Brał udział w I wojnie światowej. W 1917 służył w I Korpusie Pol. w Rosji. Od 1918 w WP, dca plutonu w 22 pp. Tłumacz przy Wojskowej Misji Francuskiej. Nauczyciel w gimnazjum w Turku, następnie w Warszawie. Należał do 30 pp, potem do kadry OK I. Żonaty, miał syna.

CAW, AP 1983; MiD WIH, L.W. 035/3 z 16 IV 1940.



Ppor. rez. **Zygmunt Józef ROSTKOWSKI** s. Stanisława i Józefy z Łuczyczych, ur. 24 II 1906 w Budkowie, pow. opoczyński. Absolwent Szkoły Gospodarstwa Wiejskiego w Cieszynie (1928) i SPRArt. we Włodzimierzu Woł. (1929). Ppor. od 1 I 1933, przydzielony do 21 pap. Agrom, *bdd.*

CAW, AP 603; MiD WIH, L.W. 032/2 z 14 IV 1940; Muz. Kat.

Ppor. rez. **Czesław ROSZKOWSKI** s. Franciszka i Walerii z Groblewskich, ur. 27 I 1905 w Rakowszczyźnie na ziemi kijowskiej. Absolwent WSH w Warszawie i SPRLącz. w Zegrzu (1930). Ppor. mianowany ze starsz. 1 I 1935, przydzielony do 3 baonu telegraf. Pracował w spółdzielczości, *bdd*.

CAW, AP 104; MiD WIH, L.W. 029/4 z 13 IV 1940; AM 3082.

Kpt. rez. **Józef ROSZKOWSKI** s. Eugeniusza, ur. 14 III 1885 w majątku Bononie na ziemi połockiej. Lekarz, absolwent UJ (1911). Uczestnik I wojny światowej i wojny 1920 w szp. wojsk. w Krakowie i w Dziedzicach. W 1924 przeniesiony do rez. w stopniu kpt. ze starsz. 1 VI 1919. Należał do kadry 9 szp. okr., *bdd*.

CAW, AP 4161; MiD WIH, L.W. 025/1 z 9 IV 1940; AM 1244.

Ppor. rez. **Mieczysław Jan ROTENBERG** s. Szlomy i Małki z Halparnów, ur. 25 I 1909 w Warszawie. Absolwent Państwowej Szkoły Drogowej w Warszawie (1929) i kursu w BPRPiech. nr 6a w Rawie Ruskiej (1932). Ppor. mianowany od 1 I 1934, przydzielony do 54 pp, *bdd*.

CAW, AP 3865; MiD WIH, L.W. 032/4 z 14 IV 1940; AM 660.

Por. rez. **Eugeniusz ROTH** s. Jana i Marii ze Spinków, ur. 29 IX 1892 w Wierzchowicach, pow. Wysokie Litewskie. Absolwent szkoły realnej w Białymstoku (1911). Uczestnik I wojny światowej. W 1918 zwolniony z armii ros. w stopniu por. W 1924 zweryfikowany jako por. ze starsz. 1 VI 1919 i przydzielony do 9 pac, *bdd*.

CAW, AP 2005, 5130; MiD WIH, L.W. 035/1 z 16 IV 1940.

Por. rez. **Piotr ROZBICKI** s. Piotra i Józefy z Kielaków, ur. 5 VIII 1900 w Grabiach Nowych, pow. radzymiński. W 1920 służył m.in. w 11 pułku ułanów Ukończył skrócony kurs pchor. rez. w Grudziądzu. Ppor. mianowany 1 IX 1931, przydzielony do 83 pp, w 1933 do Skł. Mat. Int. nr 9. Na por. awansowany 19 III 1939. Żonaty z Heleną z Jastrzębskich, miał córkę.

CAW, AP 2303, Odrz, 2 III 1936; MiD WIH, L.W. 052/2 z 27 IV 1940.

Por. posp. rusz. **Marian Adrian ROZDOLSKI** s. Józefa i Florentyny, ur. 7 IX 1895 w Tarnopolu. Absolwent miejscowego gimnazjum (1914). W 1914 żołnierz 1 pp Leg., ranny pod Krzywopłotami. W 1915 w armii austr.-węg. W 1920 w stopniu por. służył w sztabie 6 Armii. Należał do kadry posp. rusz. OK IV. Odznaczony MN. Żonaty z Anną Kamińską.

CAW, AP 6110, 3109, MN 3 VI 1933; MiD WIH, L.W. 036/1 z 16 IV 1940; AM 3965.



Stanisław ROZDOŁOWSKI s. Michała, ur. 1913, *bdd.*

MiD WIH, L.W. 035/3 z 16 IV 1940; AM 3612.

Ppor. rez. **Ludwik ROZENBAUM** s. Icka i Michli z Truków, ur. 25 V 1900 w Warszawie. Studiował medycynę (3 lata) na UW. Ukończył SPRSan. w Warszawie (1927). Ppor. mianowany od 1 I 1935, przydzielony do kadry 1 szp. okr. Prowadził własne przedsiębiorstwo w Warszawie, *bdd.*

CAW, AP 70; MiD WIH, L.W. 052/3 z 27 IV 1940; AM 2716.

Ppor. rez. **Izaak ROZENFELD** s. Eliasza i Kajli z Torończyków, ur. 23 XII 1897 w Łodzi. Lekarz, absolwent UW (1926). W 1919 w 1 baonie san. WP. W 1920 w Szpitalu Załogi w Jabłonie. Ppor. mianowany 1 VII 1925, przydzielony do 3 baonu san., następnie do 4 szp. okr. Żonaty z Belą Bussel, miał dziecko.

CAW, AP 6137; MiD WIH, L.W. 032/4 z 14 IV 1940; AM 1765.



Por. dypl. **Marian Mieczysław ROZWADOWSKI** s. Stanisława i Anieli, ur. 10 XII 1906 w Dębicy. Absolwent Korpusu Kadetów nr 1 we Lwowie (1926) i SPKaw. w Grudziądzu. Ppor. mianowany 15 VIII 1929 i przydzielony do 3 pułku ułanów. Por. od 1 I 1934. W 1939 ukończył WSWoj. (XVIII promocja) i został skierowany do sztabu Wołyńskiej BK.

CAW, AP 9450; MiD WIH, L.W. 035/4 z 16 IV 1940; AM 3365. Na L.W. rok ur. 1907.



Ppor. rez. **Józef Stanisław ROŻKIEWICZ** s. Ludwika i Julii z Czechowiczów, ur. 6 III 1910 w Tyczynie, pow. rzeszowski. Absolwent Liceum Handlowego w Przemyślu (1932) i dywizyjnego kursu pchor. rez. przy 17 pp w Rzeszowie (1933). Należał do 17 pp. Ppor. mianowany ze starsz. 1 I 1935, *bdd.*

CAW, AP 107; MiD WIH, L.W. 052/1 z 27 IV 1940.



Ppor. rez. **Henryk ROŹNIECKI** s. Antoniego i Zofii z Dobrogoszczów, ur. 6 I 1910 w Galkówku, pow. brzeziński. Absolwent gimnazjum Brauna w Łodzi (1928) i SPRArt. we Włodzimierzu Woł. (1932). Należał do 4 pac. Ppor. mianowany od 1 I 1934. Żonaty z Feliksą Stawińską, miał córkę Bożenę.

CAW, AP 100; MiD WIH, L.W. 036/3 z 16 IV 1940; AM 2485.

Por. rez. **Eugeniusz Jan RÓG** s. Mieczysława i Florentyny z Lepiarzów, ur. 24 X 1908 w Sosnowcu. Absolwent Wyższego Studium Handlowego w Krakowie (1936) i kursu w BPRPiech. nr 2 w Tomaszowie Lub. (1929). Ppor. mianowany ze starsz. 1 I 1932, por. 1 I 1937, przeniesiony z 75 pp do 24 pp. Odznaczony SKZ, *bdd.*

CAW, AP 3986; MiD WIH, L.W. 032/3 z 14 IV 1940; AM 3256.

Ppor. rez. **Józef RÓŻAŃSKI** s. Walentego i Józefy, ur. 21 I 1912 w m. Omule, pow. Nowe Miasto. Ukończył SPRPiech. Ppor. mianowany od 1 I 1937, przydzielony do 67 pp. Nauczyciel w Lipinkach. Żonaty, miał syna Zdzisława.

CAW, Tajny Dz. Pers. 1937, nr 4; MiD WIH, L.W. 040/2 z 20 IV 1940.



Ppor. rez. **Konrad RÓŻAŃSKI** s. Franciszka, ur. 16 I 1892 w Komornikach, pow. kaliski. Absolwent Instytutu Pomologiczno-Winiarskiego w Jałcie. Dzierżawca folwarku. W 1920 służył w 1, 202 i 101 pp. 23 VII 1920 mianowany ppor. Przeniesiony do rez., należał do 33 pp, potem do kadry OK III. Żonaty, miał dwoje dzieci.

CAW, AP 9652, 9896; MiD WIH, L.W. 035/3 z 16 IV 1940; AM 649.

Kpr. **Wojciech RÓŻAŃSKI** s. Konrada, ur. 14 VII 1920 w Warszawie. Uczeń gimnazjum, *bdd.*

MiD WIH, L.W. 054/3 z 5 V 1940; AM 4077.

Ryszard RÓŻAŃSKI-ROZEMLAK s. Aleksandra, ur. 1901, *bdd.*

MiD WIH, L.W. 036/2 z 16 IV 1940; AM 4000.

Ppor. rez. **Ludwik RÓŻYCKI** s. Kazimierza i Rozalii ze Śługów, ur. 22 XII 1892 w Kleszczowie, pow. piotrkowski. Absolwent Wydziału Prawa UW (1925) i SPRPiech. nr 7 w Śremie (1928). Ppor. mianowany ze starsz. 1 VII 1925, przydzielony do 10 pp, następnie do kadry OK I. Kawaler.

CAW, AP 2905, 7256; MiD WIH, L.W. 025/1 z 9 IV 1940; AM 750. Wg WRK ur. 12 XII 1892 z matki Konstancji [trzecie imię — red.] ze Śługów.

R

Ppor. rez. **Izrael Chaim RUBINSZTEJN** s. Mojżesza i Sary-Gitli z Bejnbrecherów, ur. 12 VI 1909 w Rajgrodzie. Absolwent Wydziału Lekarskiego USB (1934) i SPRSan. w Warszawie (1935). Przydzielony do 9 szp. okr., potem do 3 szp. okr. Ppor. mianowany od 1 I 1937. Pracował i mieszkał w Grajewie.

CAW, AP 2152; MiD WIH, L.W. 029/4 z 13 IV 1940.

Ppor. rez. **Józef RUBISCH** s. Szymona i Anny z d. Preresser-Strasser, ur. 25 VII 1895 w Rzeszowie. Uczestnik I wojny światowej i wojny 1920 w 1 psp. Absolwent Państwowego Instytutu Dentystycznego w Warszawie (1924). Ppor. mianowany ze starsz. 1 VII 1925, przydzielony do kadry 10 szp. okr. Żonaty z Sarą z d. Löw.

CAW, AP 232, 709 prac. cyw.; MiD WIH, L.W. 032/3 z 14 IV 1940; AM 3916.

Ppor. rez. **Wincenty RUCIŃSKI** s. Franciszka, ur. 10 VII 1910. Ukończył SPRLot. w CWLot. w Dęblinie. Ppor. mianowany od 1 I 1936, przydzielony do 5 p. lot. Zmob. do Bazy Lot. nr 5, *bdd.*

CAW, Tajny Dz. Pers. 1936, nr 5; MiD WIH, L.W. 035/4 z 16 IV 1940.



Ppor. rez. **Jan RUDAWSKI** s. Jana i Katarzyny, ur. 13 VIII 1911 w Pogoni-Sosnowcu. Absolwent Szkoły Handlowej w Częstochowie (1933) i dwutygodniowego kursu pchor. rez. w 73 pp (1934). Należał do 75 pp. Ppor. mianowany ze starsz. 1 I 1937. Pracował w Stalowni B-ci Woźniak SA w Sosnowcu. Żonaty z Jadwigą z Walentkowskich.

CAW, AP 1436, KZ 13-862; MiD WIH, L.W. 032/3 z 14 IV 1940; AM 3257.



Por. rez. **Mikołaj RUDENKO** s. Antoniego i Eufrozyny z Władyszewskich, ur. 18 X 1893 w Winnicy. Członek POW. W 1920 w 19 i 40 pp, następnie w 10 i 19 baonie celnym. Od 1923 w rez. Por. od 1 VI 1919. Pracował w Straży Granicznej, był kierownikiem komisariatu SG w Piłce, pow. czarnkowski. Należał do kadry OK VII. Żonaty z Marią ze Zdzitowieckich, miał syna.

CAW, AP 2644, 7005, 8197, KK i MN 11-3130; MiD WIH, L.W. 035/1 z 16 IV 1940; AM 2854.



Ppor. rez. **Czesław RUDLICKI** s. Edwarda i Janiny z Krzysińskich, ur. 30 IV 1902 w Warszawie. Absolwent Wydziału Inżynierii Wodnej PW i SPRŁącz. w Zegrzu (1929). Ppor. mianowany ze starsz. 1 I 1934, przydzielony do 7, następnie 6 baonu telegraf. Żonaty z Zofią z Wąsowiczów.

CAW, AP 2358; MiD WIH, L.W. 040/2 z 20 IV 1940; AM 2336.

Ppor. rez. **Władysław RUDNER** s. Konstantego i Karoliny z Nowaków, ur. 16 I 1912 w Oberhausen, w Westfalii. Absolwent gimnazjum dr. B. Czajkowskiego w Poznaniu (1932) i dywizyjnego kursu pchor. rez. przy 69 pp (1934). Należał do 68 pp. Ppor. mianowany ze starsz. 1 I 1937. Żonaty ze Stanisławą z Uniejkowskich, miał syna Zdzisława.

CAW, AP 2261; MiD WIH, L.W. 035/1 z 16 IV 1940; AM 2876.



Ppor. rez. **Bogdan RUDNICKI** s. Kazimierza i Kazimiery z Czarneckich, ur. 5 VII 1912 w Kozimrynku, pow. radzyński. Absolwent Gimnazjum im. Adama Asnyka w Kaliszu (1933) i dywizyjnego kursu pchor. rez. przy 29 pp (1934). Urzędnik skarbowy w Kaliszu. Należał do 29 pp. Ppor. mianowany od 1 I 1937. W 1939 zmobilizowany do KOP.

CAW, AP 2260; MiD WIH, L.W. 029/5 z 13 IV 1940.

Ppor. rez. **Zbigniew Zygmunt RUDNICKI** s. Stanisława i Heleny z Flakowiczów, ur. 5 V 1906 w Krakowie. Absolwent Wydziału Budownictwa Szkoły Przemysłowej w Krakowie (1928) i SPRPiech. nr 6 w Zaleszczykach (1929). Ppor. mianowany ze starsz. 1 I 1932, przydzielony do 17 pp, *bdd.*

CAW, AP 2706; MiD WIH, L.W. 036/4 z 16 IV 1940. Na L.W. syn Wacława.

Ppor. rez. **Zygmunt RUDNICKI** s. Jerzego i Antoniny, ur. 17 V 1897 w majątku Jabłonna, pow. łęczycki. Studiował mechanikę na Politechnice Warszawskiej i prawo na Uniwersytecie Poznańskim. W 1916 służył w 1 pułku ułanów Leg., w 1920 w taborach 1 DP Leg. Ppor. od 1 VII 1925, przydzielony do 15 pp, w 1935 przeniesiony do 7 dyonu tab. Odznaczony KW. Adwokat w Poznaniu, *bdd.*

CAW, AP 9017, KW 102-1370-1376; MiD WIH, L.W. 036/3 z 16 IV 1940; AM 2506.



Ppor. rez. **Wilhelm Ludwik RUDY** s. Daniela i Anieli z Kratochwillów, ur. 12 V 1888 we Lwowie. Absolwent Akademii Sztuk Pięknych we Lwowie. Od 1918 w WP. W 1920 służył w kompanii szkolnej lot. w Ławicy pod Poznaniem. Od 1923 w rez. Ppor. mianowany od 1 VII 1925, przydzielony do kadry OK VII. Nauczyciel. Żonaty.

CAW, AP 6643, KK i MN 11-3172; MiD WIH, L.W. 036/1 z 16 IV 1940; AM 3993.

Por. rez. **Henryk Bronisław RUDZIŃSKI** s. Józefa i Janiny z Sommerów, ur. 16 III 1908 w Warszawie. Absolwent WSH w Warszawie i SPRPiech. Ppor. mianowany ze starsz. 1 I 1933, por. 1 I 1937. Pilot szybowcowy. Pracownik Naczelnej Dyrekcji Lasów Państwowych w Warszawie. Żonaty, miał córkę Annę i syna Józefa.

CAW, AP 2913, 4089; MiD WIH, L.W. 040/2 z 20 IV 1940.



R



Rtm. w st. sp. **Stanisław Jerzy RUDZIŃSKI** s. Witolda i Florentyny z Kolbiczów, ur. 25 IV 1895 w Wąchocku. Żołnierz 2 pułku ułanów Leg. Od 1918 w szw. „Wilki”. Rtm. mianowany ze starsz. 1 I 1927. Od 1934 w st. sp. z przydziałem do kadry OK V. Odznaczony KW czterokrotnie. Żonaty z Zofią z Dunin-Borkowskich.

CAW, AP 3549, 9880, KW 102-1399-1401; MiD WIH, L.W. 040/3 z 20 IV 1940; AM 2308. Wg KrRK ur. 7 V 1895, natomiast wg WRK ur. 7 I 1895 w Krakowie.

Ppor. rez. **Bolesław Piotr RUHM** s. Ludwika i Teofili z Kozłowskich, ur. 1 VII 1899 w Werbiążu Niżnym, pow. kołomyjski. Uczestnik I wojny światowej. Żołnierz armii gen. Hallera. W 1920 walczył w 143 pp. Absolwent seminarium nauczycielskiego we Lwowie (1923) i SPRPiech. w Grudziądzu. Ppor. mianowany 1 IX 1929, przydzielony do 40 pp, *bdd.*

CAW, AP 191; MiD WIH, L.W. 022/3 z 9 IV 1940; AM 1334.



Ppor. rez. **Stanisław RUMIANEK** s. Pawła i Franciszki z Niewczasów, ur. 10 V 1899 w Podzamczu, pow. garwoliński. Absolwent Wyższego Kursu Nauczycielskiego w Warszawie. Kierownik szkoły powszechnej w Częstochowie. Członek POW. W 1920 służył w 6 pp Leg. Ukończył kurs w BPRPiech. nr 7 w Śremie. Ppor. mianowany 1 IX 1931, przydzielony do 27 pp. Żonaty z Ewą z Mroczyńskich, miał córkę i syna.

CAW, AP 184, MN 16 III 1936; MiD WIH, L.W. 035/2 z 16 IV 1940; Muz. Kat.; AM 3746.

Ppor. rez. **Roman RUPNIEWSKI** s. Stanisława i Leokadii z Balasików, ur. 3 VIII 1906 w Warszawie. Absolwent Szkoły Nauk Politycznych (1937) i SPRArt. we Włodzimierzu Woł. (1929). Ppor. mianowany ze starsz. 1 I 1931, przydzielony do 3 pal Leg., potem do 28 pal, *bdd.*

CAW, AP 1649; MiD WIH, L.W. 035/2 z 16 IV 1940; AM 3632.

Zygmunt RUSAKOWSKI s. Jana, ur. 1899, *bdd.*

MiD WIH, L.W. 029/5 z 13 IV 1940.

Por. rez. **Feliks Tadeusz RUSEK** s. Karola i Stefanii z Bukowskich, ur. 1 V 1907 w Wojsławiu, pow. mielecki. Absolwent Wydziału Prawa UJ (1933) i kursu w BPRPiech. nr 5 w Krakowie (1931). Ppor. mianowany ze starsz. 15 I 1933, por. 1 I 1937, przeniesiony z 17 do 73 pp, następnie do katowickiego baonu ON, *bdd.*

CAW, AP 9416, 3096, 837; MiD WIH, L.W. 025/3 z 9 IV 1940.

Ppor. rez. **Józef RUSINEK** s. Wincentego i Józefy z Faferków, ur. 13 III 1907 w Koźminie, pow. szamotulski. Absolwent seminarium nauczycielskiego w Czarnkowie (1926) i kursu w BPRPiech. nr 7 w Śremie (1929). Ppor. mianowany ze starsz. 1 I 1933, przydzielony do 63 pp, w 1939 przeniesiony do 62 pp. Nauczyciel w Nakle n. Notecią, *bdd.*

CAW, AP 2141; MiD WIH, L.W. 032/3 z 14 IV 1940.

Ppor. rez. **Wacław Piotr RUSSOCKI** s. Włodzimierza i Heleny de Varnic Gnoińskiej, ur. 19 V 1904 w Stryju. Absolwent Wydziału Prawa Uniwersytetu Poznańskiego i SPRKaw. w Grudziądzu (1928). Ppor. mianowany od 1 I 1935. Zmob. do 1 p. kaw. KOP „Rokitno”. Urzędnik MSZ, *bdd.*

CAW, AP 951; MiD WIH, L.W. 035/1 z 16 IV 1940.

Karol RUSZCZYŃSKI s. Józefa, ur. 26 X 1882 w Łabiszynie na Kujawach. Ziemianin. Aktywny działacz społeczny. Aresztowany przez NKWD 22 IX 1939 w majątku Stadniki pod Równem. Żonaty, miał córkę Krystynę i syna Jerzego, *bdd.*

MiD WIH, L.W. 059/1 z V 1940 oraz Kartoteka osobowa, litery P-Sz; Muz. Kat.



Kpt. **Jan Romuald RUŚKIEWICZ** s. Franciszka i Zofii z Czoporów, ur. 11 V 1898 w Jabłonie. Żołnierz Legionów. W 1920 służył w 8 pp Leg. W 1921 przeniesiony do służby uzbr. Kpt. od 19 III 1937. Służył w Szkole Zbrojmistrzów. Odznaczony KN, KW, SKZ. Żonaty z Leokadią z Hornunów, miał dwóch synów.

CAW, AP 606, 7086, KN 16 III 1933, KW 102-1495; MiD WIH, L.W. 032/1 z 14 IV 1940; Muz. Kat.



Por. rez. **Jan RUTKE** s. Jana i Julii z Lachmanów, ur. 22 IV 1892 w Bukowej Górze, pow. jędrzejowski. Studiował prawo na uniwersytecie w Charkowie. W 1916 w armii ros., w 1919 u gen. Denikina. W 1920 służył w Intendenturze OK I. W 1922 mianowany por. ze starsz. 1 VI 1919. Od 1923 w rez. z przydziałem do kadry OK I. Żonaty z Olgą z Łosiewskich.

CAW, AP 1059; MiD WIH, L.W. 032/3 z 14 IV 1940; AM 2934.



Kazimierz RUTKIEWICZ s. Michała i Reginy ze Sztralów, ur. 18 I 1898 w Wilnie. W l. 1915–1916 członek harcerstwa i POW. Na przełomie 1918/1919 uczestnik samoobrony Wilna. Absolwent Wydziału Prawa USB (1924). Od 1931 wiceprokurator Sądu Apelacyjnego w Warszawie. Żonaty z Reginą z Anców, miał syna Witolda.

CAW, Odrz. 1 XI 1936; MiD WIH, L.W. 014 z 4 IV 1940 oraz Kartoteka osobowa, litery P-Sz; AM 3495. Wg WRK ppor. rez.



R



Por. rez. **Tadeusz RUTKIEWICZ** s. Mamerta i Rozalii z Jakowickich, ur. 4 I 1908 w Dyneburgu. Absolwent Państwowej Szkoły Technicznej w Wilnie (1928) i kursu w BPRPiech. nr 9 w Berezie Kartuskiej (1929). Ppor. od 1 I 1932, por. od 1 I 1937, przydzielony do 77 pp, *bdd.*

CAW, AP 688; MiD WIH, L.W. 035/1 z 16 IV 1940; Muz. Kat.



Por. **Edward RUTKOWSKI** s. Leonarda i Heleny z Drelińskich, ur. 20 VIII 1893 w Kamieńcu Podolskim. Uczestnik wojny 1920. W 1921 służył w 50 i 55 pp jako por. ze starsz. 1 VI 1919, następnie w PKU Sarny i 44 pp. Żonaty z Reginą z Nowaków, miał córki Zofię i Reginę.

MiD WIH, L.W. 032/2 z 14 IV 1940 oraz Kartoteka osobowa, litery P-Sz.

Por. rez. **Franciszek RUTKOWSKI** s. Teofila i Karoliny z Sikorów, ur. 7 II 1892 w Oleśnie, pow. dąbrowski. Absolwent Akademii Sztuk Pięknych w Krakowie. Żołnierz Legionów. W 1920 ukończył kurs oficerów łączności i został dcą plutonu łącz. w 16 pp. W 1922 przeniesiony do rez. w stopniu por. ze starsz. 1 VI 1919. Należał do kadry OK V, *bdd.*

CAW, AP 2959, 4312, Odrz, 21 VI 1938; MiD WIH, L.W. 036/1 z 16 IV 1940.

Kpt. **Stanisław Grzegorz RUTKOWSKI** s. Justyna i Benigny z Godlewskich, ur. 12 III 1894 w Augustowie. Studiował prawo na USB. Brał udział w I wojnie światowej. W 1920 por. adm. w sztabie 1 Dywizji Litewsko-Białoruskiej. Służył w 23 pułku ułanów i 23 pap. Kpt. mianowany 19 III 1938. Odznaczony SKZ. Żonaty, miał córkę Janinę i syna Eugeniusza.

CAW, AP 9010, KZ 13-866; MiD WIH, L.W. z 2 IV 1940; AM 2015. Na L.W. rok ur. 1892.

Ppor. rez. **Tomasz RUTKOWSKI** s. Wincentego i Anny z Łankiewiczów, ur. 4 XII 1903 w Mołczadzi, pow. baranowicki. Absolwent seminarium nauczycielskiego w Słonimiu i kursu w BPRPiech. nr 9 w Berezie Kartuskiej (1928). Należał do 79, potem 78 pp. Ppor. mianowany ze starsz. 1 IX 1930, *bdd.*

CAW, AP 461, MiD WIH, L.W. 052/2 z 27 IV 1940; AM 3800.

Por. rez. **Andrzej RUTOWSKI** s. Tadeusza i Jadwigi z Bogdańskich, ur. 19 IX 1886 w Grudnej, pow. pilzneński. Studiował na Politechnice Lwowskiej (8 semestrów). Był żołnierzem Legionów, 1 p. art. W 1920 służył w 205 pap. Przeniesiony do rezerwy jako por. ze starsz. 1 VI 1919 i przydzielony do kadry OK II. Odznaczony KN i KW, *bdd.*

CAW, AP 7161, 6532; MiD WIH, L.W. 017/2 z IV 1940.

Kpt. rez. **Bolesław Alojzy RUTYŃSKI** (nazwisko rodowe **Roth**) s. Kazimierza i Marii z Lindów Rothauze, ur. 6 VI 1899 w Podwołoczyskach. Żołnierz Legionów. Absolwent Wydziału Prawa UJK (1923). Podprokurator w poznańskiej Prokuraturze Generalnej. Kpt. od 1 XI 1935. Zmob. do OZ 14 DP. Żonaty z Marią z Knanrów, miał syna Kazimierza.

CAW, AP 994; MiD WIH, L.W. 029/1 z 1940.



Kpt. **Kazimierz Wilhelm RÜDIGER** s. Wilhelma i Kazimiery z Walewskich, ur. 1 III 1903 w Kaliszu. Absolwent Wydziału Lekarskiego UW (1930) i SPSan. Dr med. Służył w 29 pp, 31 pal, 63 pp, baonie KOP w Ostrogu, od 1929 w Dep. Zdr. MSWojsk. Kpt. od 1 I 1935. Żonaty.

CAW, AP 9142, 1498. Odrz. 21 VI 1938; MiD WIH, L.W. 025/1 z 9 IV 1940; AM 1590.



Kpt. rez. **Witold RYBAKIEWICZ** s. Bolesława i Honoraty z Zarzyckich, ur. 30 III 1894 w Bochni. Uczestnik I wojny światowej. W 1919 dca kompanii 1 psp na Spiszu i Orawie. Kpt. od 1 VI 1919. Absolwent Wydziału Prawa UJ (1926). Służył w 1 psp. Należał do kadry OK V. Odznaczony MN. Pracował jako inspektor powiatowy Państwowego Zakładu Ubezpieczeń Wzajemnych w Tarnowie, *bdd*.

CAW, AP 983, 9724; MiD WIH, L.W. z 2 IV 1940; AM 2199.



Ppor. rez. **Stanisław Tadeusz RYBARKIEWICZ** s. Władysława i Marii z Ismerów, ur. 14 XI 1912 w Bałuczach, pow. łaski. Absolwent Wydziału Rolnego WSGW w Cieszynie (1934), SPRPiech. w Zambrowie oraz dywizyjnego kursu pchor. rez. przy 27 pp (1935). Należał do 27 pp. Ppor. mianowany ze starsz. 1 I 1937, *bdd*.

CAW, AP 1487; MiD WIH, L.W. 035/1 z 16 IV 1940.

Ppor. rez. **Jan RYBCZYŃSKI** s. Mikołaja i Marii z Karczewiczów, ur. 16 V 1911 w Konkolnikach, pow. rohatyński. Absolwent Szkoły Handlowej w Jarosławiu (1933) i dywizyjnego kursu pchor. rez. przy 48 pp (1934). Ppor. mianowany ze starsz. 1 I 1937, przydzielony do 52 pp. Żonaty z Zenobią z Ożejewskich, miał syna Tadeusza.

CAW, AP 1489; MiD WIH, L.W. 022/1 z 9 IV 1940.



Por. rez. **Jan RYBICKI** s. Stanisława i Teofili ze Studziennych, ur. 8 IV 1896 w Brzesku. Absolwent Szkoły Handlowej w Krakowie (1912). Słuchacz kursu w SPRPiech. w Biedrusku. Ppor. od 1 IX 1931, por. od 19 III 1939, przydzielony do 11 pp. Odznaczony KW, MN. Pracownik Państwowej Szkoły Górniczo-Hutniczej w Dąbrowie Górniczej. Żonaty z Zofią Skwarczyńską, miał córki Irenę i Jadwigę.

CAW, AP 7120, 9788, Odrz. 28 III 1933, KW 103-1631; MiD WIH, L.W. 036/3 z 16 IV 1940; AM 3340.



R



Ppor. rez. **Mieczysław Józef RYBUS** s. Piotra i Julii z Jaworskich, ur. 7 III 1894 w Rybusowie, pow. łęczycki. Od 1918 w WP. W 1920 żołnierz 37 pp. Absolwent Wydziału Lekarskiego UW (1923). Lekarz Ubezpieczalni Społecznej i Szpitala im. Ignacego Mościckiego w Łodzi. Ppor. mianowany ze starsz. 1 X 1920, przydzielony do 4 szp. okr. Żonaty z Janiną z Sułkowskich, miał córki Izabellę i Barbarę.

CAW, AP 3901; MiD WIH, L.W. 029/2 z 13 IV 1940; AM 3029.



Ppłk **Stefan RYCHALSKI** s. Władysława i Agnieszki z Ostrowskich, ur. 20 VII/2 VIII 1891 w Uszomieszenicach k. Żytomierza. Żołnierz I wojny światowej, III Korpusu Pol. w Rosji i wojny 1920 w 2 psp. Ppłk od 1 I 1928. Służył w 43 i 12 pp. Od 1929 kmtd PKU Łask. Odznaczony VM 5 kl., KW dwukrotnie. Żonaty, miał córkę Marię.

CAW, AP 8020, 2587, 8743, VM 82-7755, KZ 103-4666, Odrz. 25 V 1933, KZ 23-176; MiD WIH, L.W. 025/1 z 9 IV 1940.

Mjr **Stanisław Szymon RYDAROWSKI** s. Stanisława i Józefy z Glińskich, ur. 7 X 1892 w Bochni. Absolwent Wydziału Prawa UJ (1932). Członek Strzelca. Żołnierz Legionów. Od XI 1918 w WP. W 1919 w MSWojsk. Mjr. mianowany 19 III 1939. Odznaczony KN, KW dwukrotnie. Żonaty z Olgą ze Stableckich, miał córkę.

CAW, AP 840, 8637, KN 9 XI 1931; MiD WIH, L.W. 017/2 z IV 1940; AM 1599.

Por. **Eugeniusz RYKOWSKI** s. Józefa, ur. 30 XI 1907. Ukończył SPPiech. w Komorowie. Ppor. mianowany 15 VIII 1931 i przydzielony do 66 pp. Por. od 1 I 1934. Dowodził plutonem i kompanią, *bdd*.

MiD WIH, L.W. 040/2 z 20 IV 1940.



Por. rez. **Tadeusz Witold RYKOWSKI** s. Jana i Izabeli z Mielenickich, ur. 1 IV 1905 w Warszawie. Absolwent Szkoły Budowlanej w Warszawie (1923) i SPRSap. w Modlinie (1927). Ppor. mianowany ze starsz. 1 I 1930, por. 19 III 1939. W 1935 ukończył kurs dców kompanii. Należał do 2 baonu sap. Żonaty.

CAW, AP 2475; MiD WIH, L.W. 035/2 z 16 IV 1940; AM 3742.



Por. **Czesław Witold RYLSKI** s. Edmunda i Racheli z Mystkowskich, ur. 26 III 1912 w Suwałkach. Absolwent suwalskiego Gimnazjum im. Karola Brzostowskiego (1931) i SPArt. w Toruniu. Ppor. mianowany 15 VIII 1934, por. 19 III 1939. Służył w 22 pal, *bdd*.

CAW, AP 1614; MiD WIH, L.W. 052/2 z 27 IV 1940; AM 3905.

Por. rez. **Henryk RYLSKI** s. Adama i Stanisławy ze Ślaskich, ur. 8 VII 1901 w Łysej Górze na Litwie. Członek POW. W 1920 w 201 pp, następnie w 41 pp. Absolwent Wydziału Matematyczno-Przyrodniczego USB (1935). Ppor. mianowany 29 XI 1930, por. 19 III 1939. Służył w 17 pp i 5 pp Leg. Odznaczony KW, MN, *bdd*.

CAW, AP 3446, 4019, KW 103-1742, MN 3 VI 1933; MiD WIH, L.W. 032/2 z 14 IV 1940.



Oficer rez. **Antoni RYMASZEWSKI** s. Romualda, ur. 14 XI 1902. Wiceprokurator sądu okręgowego, *bdd*.

MiD WIH, L.W. 1940; AM 2059; Rozstrzelani w Katyniu.

Ppor. rez. **Zenon RYMASZEWSKI** s. Jana i Zofii z Michałowskich, ur. 16 VII 1910 na Ukrainie. Absolwent Szkoły Technicznej im. marsz. Józefa Piłsudskiego w Wilnie (1932), SPRPiech. w Zambrowie i dywizyjnego kursu pchor. rez. w 5 pp Leg. (1933). Należał do 1 pp Leg. Ppor. od 1 I 1937. Żonaty, miał córkę Annę i syna Antoniego.

CAW, AP 981; MiD WIH, L.W. 032/3 z 14 IV 1940; AM 3258.

Por. rez. **Stanisław RYMKIEWICZ** s. Alfonsa i Leontyny z Jasiewiczów, ur. 30 VII 1895 w Wilnie. Absolwent Szkoły Mechaników Lot. Uczestnik I wojny światowej. Żołnierz I Korpusu Pol. w Rosji. W 1919 w WP. Służył w 10 esk. lot.-wywiad. i 1 p. lot. Por. od 1 VI 1919. Od 1936 w kadrze OK IX. Odznaczony VM 5 kl., KW. Żonaty z Weroniką z Tarnowskich.

CAW, AP 5989, KW 103-1778, MiD WIH, L.W. 035/4 z 16 IV 1940.



Por. w st. sp. **Antoni RYNDZEWICZ** s. Franciszka i Antoniny z Rudowiczów, ur. 1 VI 1881 w zaścianku Pierszajsk, pow. wołyżyński. Od 1902 w armii ros. W 1920 pracował jako urzędnik w Wojskowym Więzieniu Śledczym. Por. mianowany 1 XII 1922. W 1927 przeniesiony w st. sp. Żonaty z Antoniną z Baranów. Pracował w PKU Lida, *bdd*.

CAW, AP 6584; MiD WIH, L.W. 029/4 z 13 IV 1940.



Wolf RYNGARC s. Mojżesza, ur. 1896, *bdd*.

MiD WIH, L.W. 052/3 z 27 IV 1940.

R



Ppor. rez. **Jan RYNGWELSKI** s. Antoniego i Walerii z Hamerskich, ur. 10 IX 1908 w Brusach, pow. chojnicki. Absolwent seminarium nauczycielskiego w Wągrowcu i SPRPiech. w Grudziądzu (1930). Ppor. mianowany 1 XII 1932, przydzielony do 57 pp. Zmob. do 68 pp. Odznaczony SKZ. Nauczyciel w szkole powszechnej w Czarnkowie, kmdt hufca ZHP. Żonaty z Pelagią z Szymenderów, miał córkę Marię i syna Jana.

CAW, AP 3017; MiD WIH, L.W. 029/3 z 13 IV 1940; Muz. Kat.; AM 3130.



Por. rez. **Ludwik RYMKOWSKI** s. Ludwika i Karoliny z Kozłowskich, ur. 4 VIII 1895 w Mławie. Żołnierz I Korpusu Pol. w Rosji. W 1918 w 1 pułku ułanów WP. W 1920 w Szkole Pchor. Łącz. Por. mianowany ze starsz. 1 I 1921. Od 1930 w st. sp. z przydziałem do kadry OK I. Odznaczony MN. Żonaty z Zofią z Damskich.

CAW, AP 3689, 6589, 10067, MN 16 VI 1938; MiD WIH, L.W. 035/1 z 16 IV 1940; AM 2866.



Ppor. rez. **Stanisław Józef RYMKOWSKI** s. Władysława i Petroneli z Fabisiaków, ur. 11 VII 1911 w Bodzanowie, pow. plocki. Absolwent Wydziału Inżynierii Budownictwa Lądowego i Wodnego PW (1935) i kursu w BPRSap. w Modlinie (1936). Należał do baonu mostowego w Kazuniu. Ppor. mianowany od 1 I 1938, *bdd.*

CAW, AP 3685; MiD WIH, L.W. 035/2 z 16 IV 1940.

Rtm. w st. sp. **Zygmunt RYTAROWSKI** s. Ludwika i Marii z Leszczaków, ur. 26 II 1897 w Undrejowcach. Uczestnik I wojny światowej. Żołnierz I Korpusu Pol. w Rosji. W 1920 dca kompanii w 31 p. strz. kaniowskich. Służył w 2 pułku strzelców konnych, 20 pułku ułanów Rtm. od 1 I 1928. W 1930 szef tab. 30 DP. Od 1931 w st. sp. z przydziałem do kadry OK III. Odznaczony KW, *bdd.*

CAW, AP 1737, 8718, 7699, 9340, 10156, KW 103-1819; MiD WIH, L.W. 040/3 z 20 IV 1940.

Ppor. rez. **Teofil Robert RYTLEWSKI** s. Franciszka, ur. 7 VI 1907 w Świeciu. Absolwent Wydziału Ekonomicznego Uniwersytetu Poznańskiego. Pracownik firmy importowo-eksportowej „Emteha” w Gdyni. Ukończył SPRPiech. Ppor. mianowany ze starsz. 1 I 1934, przydzielony do 2 baonu strzelców. Kawaler.

CAW, Tajny Dz. Pers. 1935, nr 1; MiD WIH, L.W. 052/2 z 27 IV 1940; AM 358.



Ppor. rez. **Wacław RYTTEL** s. Antoniego i Stefanii z Braunów, ur. 6 VIII 1898 w Radzynie. Absolwent Wydziału Architektury PW (1924). W 1918 w 1 pap WP, następnie w 7 DP. Ukończył SPArt. w Poznaniu. Ppor. od 1 XII 1920, przydzielony do 9 pac, następnie do 30 dac, *bdd.*

CAW, AP 3876, 7713; MiD WIH, L.W. 025/2 z 9 IV 1940; AM 1422.

Por. rez. **Henryk Kazimierz RYŻEWSKI** s. Jana, ur. 24 IX 1906. Ukończył SPRPiech. i kurs dców kompanii w Ośrodku Wyszkozenia Rezerw Piech. (1937). Ppor. mianowany ze starsz. 1 I 1932, por. 1 I 1938. W 1939 w charakterze oficera kontraktowego wcielony do 4 pp Leg.

CAW, AP 4331; MiD WIH, L.W. 029/5 z 13 IV 1940.

Por. rez. **Aleksander Stanisław RZAŻEWSKI** s. Aleksandra i Heleny z Wieniarskich, ur. 8 V 1897 w Warszawie. Obrońca Lwowa. Uczestnik wojny 1920. Absolwent Wyższej Szkoły Handlowej (1924). Por. od 1 I 1935, przydzielony do 5 dyonu tab. Od 1923 pracownik Banku Cukrownictwa S. A. w Poznaniu, Oddział w Warszawie, ostatnio dyrektor. Żonaty z Marią Glińską, miał córkę Krystynę i syna Macieja.

CAW, AP 1748; MiD WIH, L.W. 035/2 z 16 IV 1940; AM 3664.



Kpt. **Jan RZECKI** s. Tadeusza i Wandy z Buszów, ur. 11 VIII 1895 w Mielenkach na Wołyniu. Studiował w Instytucie Handlowym w Kijowie. Działał w POW. Służył w I Korpusie Pol. w Rosji. W 1920 dca kompanii w Nowogródzkim Pułku Strz. Kpt. mianowany 15 VIII 1924. Odznaczony KN, KW dwukrotnie. Żonaty z Ludmiłą z Murowieckich.

CAW, AP 1769/89/4443; MiD WIH, L.W. 015/2 z IV 1940; AM 13.

Ppor. posp. rusz. **Zygmunt RZEPECKI** s. Stanisława i Wincentyny z Jan-kowskich, ur. 19 IV 1883 w Gostyninie. Studiował medycynę na UW. W 1920 w szp. pol. nr 605. Ppor. mianowany ze starsz. 1 VI 1919, przydzielony w 1934 do 4 szp. okr. Żonaty ze Stanisławą z Weberów.

CAW, AP 3944; MiD WIH, L.W. 029/5 z 13 IV 1940; AM 3301.



Por. w st. sp. **Józef RZEPIELA** s. Andrzeja i Anieli z Małeckich, ur. 4 XI 1893 w Ulanowie, pow. nizański. Absolwent Szkoły Handlowej w Krakowie. Żołnierz Legionów. Uczestnik I wojny światowej. Od 1918 w 5 pp i 1 pp Leg. Por. od 1 V 1921. W 1923 jako inwalida przeniesiony w st. sp. z przydziałem do kadry OK III. Odznaczony KW czterokrotnie, *bdd*.

CAW, AP 1601, 7932, KN 2 V 1933; MiD WIH, L.W. 035/1 z 16 IV 1940; AM 3240.

Ppor. rez. **Józef RZEPKA** s. Jana i Anny z Mańków, ur. 20 IV 1909 w Darominie, pow. sandomierski. Absolwent seminarium nauczycielskiego w Krotoszynie (1929) i kursu w BPRPiech. nr 7 w Śremie (1931). Należał do 60 pp. Ppor. mianowany od 1 I 1933. W 1937 przeniesiony do 55 pp. Nauczyciel w szkole powszechnej w Zglińcu, pow. kościański. Zmob. do OZ 14 DP. Miał żonę, córkę Hanę i syna Zbigniewa.

CAW, AP 446; MiD WIH, L.W. 052/2 z 27 IV 1940; AM 3852.

R



Por. rez. **Antoni RZESZOTARSKI** s. Tadeusza i Żelki z d. Tonew, ur. 7 X 1896 w Starej Zagorze, w Bułgarii. Uczestnik wojny 1920. Absolwent Wydziału Prawa UW (1921) i SPRArt. we Włodzimierzu Woł. (1928). Por. od 19 III 1933. W 1937 przeniesiony z 18 pap do kadry OK I. Odznaczony KW, ZKZ, SKZ. Żonaty z Heleną z Kurkowiaków, miał córkę Urszulę i syna Wacława.

CAW, AP 4340, 7167, KW 103-1895; MiD WIH, L.W. 040/1 z 20 IV 1940; AM 2639.



Wachm. **Władysław RZEŚNIOWIECKI** s. Teofila i Karoliny z Wońskich, ur. 18 X 1899 w Starej Sieniawie na Podolu. Absolwent Szkoły Handlowej w Winnicy. Uczestnik wojny 1920. Osadnik wojskowy. Członek Związku Osadników pow. sarnieńskiego. Pracował w Komunalnej Kasie Oszczędności w Sarnach. Odznaczony KW, Medalem 1918–1920. Żonaty z Filipiną z Hermanów, bezdzietny.

CAW, Odrz. 7 VI 1937; MiD WIH, L.W. 052/4 z 27 IV 1940; AM 2523. Wg LRK ur. 24 IX 1899.



Ppor. rez. **Tadeusz RZEWUSKI** s. Tadeusza i Kazimiery z Zaklickich, ur. 23 X 1898 w Sobieskiej Woli na Lubelszczyźnie. Członek POW. Po ukończeniu SPPiech. w Warszawie (1920) przydzielony do 17 pułku ułanów Ppor. od 1 VII 1920. Absolwent Wydziału Chemii Politechniki Lwowskiej (1927). Należał do 4 baonu sap. Odznaczony KW, MN. Żonaty z Marią z Rączków, miał syna.

CAW, AP 1769/89/4450; MiD WIH, L.W. 036/3 z 16 IV 1940; AM 806.



Ppor. rez. **Adolf Franciszek RZEŹNICZEK** s. Jana i Janiny z d. Kozioł, ur. 31 I 1904 w Pakułach, pow. lubliniecki. Uczestnik III powstania śląskiego. Absolwent Szkoły Budownictwa w Poznaniu (1928) i SPRPiech. nr 7 w Śremie (1929). Technik budowlany zatrudniony w Chorzowie. Należał do 55 pp. Ppor. mianowany ze starsz. 1 I 1932. Zmob. do OZ 14 DP. Żonaty, miał córki Dorotę i Danutę oraz syna Mariana.

CAW, Odrz. 25 VI 1938; MiD WIH, L.W. 032/2 z 14 IV 1940; Muz. Kat.; AM 3045.

Por. rez. **Antoni Wincenty RZEŹNICZEK** s. Michała i Marii ze Skrzypków, ur. 16 I 1906 w Rozbarku, pow. bytomski. Absolwent seminarium nauczycielskiego w Tarnowskich Górach (1925) i SPRPiech. nr 5 w Krakowie (1928). Ppor. mianowany od 1 I 1931, por. 1 I 1936. Należał do 75 pp. Był kierownikiem szkoły powszechnej w Lipinach Ś l. Żonaty z Heleną z Tronczyków, miał córki Krystynę i Mieczysławę.

CAW, AP 2349; MiD WIH, L.W. 032/2 z 14 IV 1940; AM 3230.

Ppor. rez. **Stanisław Adam RZYMKIEWICZ** s. Wincentego, ur. 21 XII 1903 w Lipiu, pow. jędrzejowski. Nauczyciel. Żonaty, *bdd.*

MiD WIH, L.W. 036/1 z 16 IV 1940; AM 3766. Na L.W. rok ur. 1907.

* Kpt. **Leonard Radziszewski**, zgodnie z poleceniem Zarządu ds. Jeńców Wojennych z 7 III 1940, skierowany do dyspozycji UNKWD w Smoleńsku. Zob. *Katyń. Dokumenty zbrodni, t. 2: Zagłada, marzec–czerwiec 1940*, Warszawa 1998, s. 355.

Ppor. rez. **Józef SACKIEWICZ-STECKIEWICZ** s. Stanisława i Korneli z Zawrydów, ur. 13 VIII 1903 w Wołożycach, pow. nieświeski. Absolwent Wydziału Rolno-Leśnego Uniwersytetu Poznańskiego (1929) i kursu w BPRPiech. nr 7 w Śremie (1930). Ppor. od 1 I 1932, przydzielony do 80 pp, w 1935 przeniesiony do korpusu oficerów int., *bdd*.

CAW, AP 8543; MiD WIH, L.W. 029/4 z IV 1940; AM 2756. Na L.W. zapisany jako Steckiewicz.

Kmdr por. **Aleksander Juliusz SADOWSKI** s. Antoniego i Julii z Grabskich, ur. 8 X 1887 w Wilnie. Absolwent Wyższej Szkoły Elektrycznej w Paryżu. Uczestnik I wojny światowej. Od 1918 w 5 pol. dywizji syberyjskiej. Służył w 1 p. sap. i w DOK X. Od 1925 w KMW. Kmdr. por. mianowany ze starsz. 1 I 1933. Odznaczony ZKZ, *bdd*.

CAW, AP 401, 16726; MiD WIH, L.W. 015/2 z IV 1940; AM 4074.

Mjr w st. sp. **Jan SADOWSKI** s. Wojciecha i Marii z Mazurów, ur. 12 V 1890 we Wzdowie, pow. brzozowski. Żołnierz Legionów. Następnie służył m.in. w 63 i 76 pp, był kmdtem PKU Siedlce. Mjr od 1 I 1929. W 1935 przeniesiony w st. sp. Odznaczony VM 5 kl., KN, KW trzykrotnie. Żonaty z Natalią z Wolskich, miał córki Krystynę i Barbarę oraz syna.

CAW, AP 2757, 27032, 31467, 31706, VM 37-2771, KN 24 XII 1931; MiD WIH, L.W. 015/2 z IV 1940; AM 3408.



Ppłk posp. rusz. **Franciszek SAENGER** s. Teodora i Klementyny z Wysoczych, ur. 30 I 1878 w Kościerzynie. Absolwent Wydziału Weterynaryjnego na Uniwersytecie w Giessen (1904). W 1920 naczelnik lek. wet. w 1, 3 i 4 armii. W 1921 w stopniu ppłk. (starsz. 1 VI 1919) przeniesiony do rez. z przydziałem do kadry OK VIII. Mieszkał i prowadził praktykę wet. w Szubinie. Żonaty z Melanią z Kreutzingerów, miał córki Bożenę i Helenę.

CAW, AP 12060, Odrz. 21 VI 1938, OOP 2/951; MiD WIH, L.W. 017/2 z IV 1940. Na L.W. rok ur. 1887.

Józef SAGAN s. Andrzeja, ur. 1909, *bdd*.

MiD WIH, L.W. 040/3 z 20 IV 1940; AM 922.

Kpt. **Roman Karol SAHANEK** s. Karola i Wiktorii z Fanatowiczów, ur. 5 III 1888 we Lwowie. Absolwent Akademii Handlowej tamże (1912). Uczestnik I wojny światowej i wojny 1920 w stopniu kpt. (starsz. od 1 VI 1919). Służył w 5 p. sap., 6 DP, w 1 baonie mostów kolejowych. Od 1934 w st. sp. Żonaty z Ludwiką z Kleinów.

CAW, AP 17486, 156, 30726; MiD WIH, L.W. 032/1 z 14 IV 1940.



Ppor. rez. **Mikołaj SAKŁAWSKI** s. Adama i Marianny z Główków, ur. 5 XII 1910 w Ciszycy Przewozowej, pow. iłżecki. Absolwent seminarium nauczycielskiego w Solcu n. Wisłą (1931) i SPRPiech. w Zambrowie (1932). Ppor. mianowany ze starsz. 1 I 1934. W 1937 przeniesiony z 2 pp Leg. do 74 pp. Nauczyciel szkoły powszechnej w Ciężkowicach, *bdd.*

CAW, AP 9870, 24009; MiD WIH, L.W. 035/1 z 16 IV 1940. Wg WRK ur. 6 XII 1910.



Ppor. rez. **Jan SAKOWSKI** s. Andrzeja i Małgorzaty z Grzeszczaków, ur. 13 II 1909 w Wolicy k. Warszawy. Absolwent seminarium nauczycielskiego w Ursynowie i SPRPiech. w Zambrowie (1931). Należał do 34 pp. Ppor. mianowany od 1 I 1934. W 1937 przeniesiony do 21 pp, *bdd.*

CAW, AP 9874, 24010; MiD WIH, L.W. 025/3 z 9 IV 1940.



Kpt. **Jan SALCEWICZ** s. Franciszka i Elżbiety z Pietkiewiczów, ur. 10 V 1896 w majątku Zalesie na Wileńszczyźnie. Studiował na politechnice w Petersburgu. Był w I Korpusie Pol. w Rosji. Ukończył SPArt. w Poznaniu (1921). Służył w 20 pap, w 1934 przeniesiony do 2 dyonu tab. Kpt. mianowany 19 III 1938. Odznaczony SKZ, *bdd.*

CAW, AP 17490, 2033; MiD WIH, L.W. 017/3 z IV 1940.

Włodzimierz SALICZ s. Emiliana, ur. 1910, *bdd.*

MiD WIH, L.W. 059/1 z V 1940.



Ppor. rez. **Stanisław Władysław SALINGER** s. Władysława i Heleny z Paderewskich, ur. 11 XI 1913 w Warszawie i tu zamieszkały. Absolwent Szkoły Głównej Handlowej w Warszawie. Ekonomista, przedstawiciel Polskiego Towarzystwa do Handlu Węglem „Węgloblok” SA. Ukończył SPRPiech. Ppor. mianowany od 1 I 1935, przydzielony do 42 pp. We IX 1939 zmobilizowany, walczył na Kurpiach.

CAW, AP 7596; MiD WIH, L.W. 017/1 z IV 1940.

Kpt. rez. **Stefan SALMONOWICZ** s. Ludwika i Heleny z Czernickich, ur. 15 V 1887 w majątku Gudziszki, na Kowieńszczyźnie. Absolwent Wydziału Lekarskiego Uniwersytetu w Moskwie (1913). Uczestnik I wojny światowej. Po 1921 pracownik Uniwersytetu Stefana Batorego i białostockiego Szpitala Zakaźnego. W stopniu kpt. zweryfikowany ze starsz. 1 VI 1919, przydzielony do 3 szp. okr., *bdd.*

CAW, AP 2669; MiD WIH, L.W. 029/1 z IV 1940.

Por. w st. sp. **Zygmunt Adam SALNICKI** s. Leonarda i Wincentyny z Tomaszewskich, ur. 7 I 1892 w Cumaniu, pow. łucki. Studiował prawo na uniwersytecie w Kijowie. Brał udział w I wojnie światowej i wojnie 1920 jako dca plutonu 49 pp. Por. od 1 VI 1919. Służył w Korpusie Kadetów nr 2 w Chełmnie. Od 1933 w st. sp. z przydziałem do kadry OK VI. Kawaler, *bdd.*

CAW, AP 7594, 11919, 31038, 31097, 31782, MiD WIH, L.W. z 2 IV 1940; AM 833.



Ppor. rez. **Jan Stanisław SALWOWSKI** s. Feliksa i Anieli z Kułakowskich, ur. 8 IV 1905 w Ozorkowie. Absolwent Gimnazjum im. Władysława Jagiełły w Płocku (1926). Pracował na roli w Zasadkach. Ukończył SPRArt. we Włodzimierzu Woł. (1928). Ppor. mianowany ze starsz. 1 I 1932. Zmob. do OZ Art. Leg. nr 8, *bdd.*

CAW, AP 10953, 23242, 25385; MiD WIH, L.W. 032/2 z 14 IV 1940; Muz. Kat.; AM 1753.



Ppor. rez. **Maksymilian Tadeusz SAŁACIŃSKI** s. Maksymiliana i Mariany ze Strzeleckich, ur. 30 VI 1910 w Pabianicach. Absolwent miejscowego seminarium nauczycielskiego (1930). Nauczyciel w Bałuczu k. Łaska. Ukończył SPRKaw. w Grudziądzu (1932). Ppor. mianowany ze starsz. 1 I 1934, przydzielony do 3 pułku strzelców konnych. Żonaty z Ireną z d. Luter, miał syna Maksymiliana i córkę Aleksandrę.

CAW, AP 8794; MiD WIH, L.W. 025/3 z 9 IV 1940.



Mjr **Jan SAŁĘGA** s. Józefa i Katarzyny ze Smoków, ur. 30 III 1894 w Niemcach, pow. będziński. Uczestnik I wojny światowej. W 1920 w 2 dak. Od 1927 w szkolnictwie wojskowym, m.in. instruktor w CWArt. Mjr. mianowany 19 III 1939. Odznaczony KW trzykrotnie. Żonaty, miał dwóch synów.

CAW, AP 30071, 4823, 11947, VM 94-9122, MN 17 IX 1932, KZ 17-1163; MiD WIH, L.W. 040/3 z 20 IV 1940; AM 340. Wg KrRK ur. w Sosnowcu.

Ppor. rez. **Tadeusz SAMBORSKI** s. Jana i Franciszki z Foremnych, ur. 4 II 1913 w Polance, pow. krośnieński. Absolwent seminarium nauczycielskiego w Krośnie (1933). Nauczyciel w szkole powszechnej w Budach, pow. dubieński. Ukończył dywizyjny kurs pchor. rez. przy 19 pp (1935). Ppor. od 1 I 1937, przydzielony do 43 pp.

CAW, AP 8888; MiD WIH, L.W. 040/2 z IV 1940.

Ppor. rez. **Marian SAMOJEDEN** s. Józefa i Franciszki z Olaków, ur. 27 X 1905 w Nisku. Absolwent SPRPiech. Ppor. mianowany 1 VIII 1930. Służył w 39 pp. Zmob. jako dca kompanii w baonie ON „Brzozów”. Żonaty ze Stefanią z Błońskich, miał syna Andrzeja.

MiD WIH, L.W. z 2 IV 1940; T. Kryska-Karski, Materiały do historii WP, nr 17, Londyn 1985; ROR 1934.





Ppor. rez. **Aleksander SANDAUER** s. Ottona i Berty, ur. 25 IV 1897 w Monasterzyskach Małopolskich, pow. buczacki. Uczestnik I wojny światowej. W 1920 w stopniu ppor. służył w składnicy sanitarnej VI armii. Ukończył farmację na Uniwersytecie Jana Kazimierza (1921). Należał do kadry 10 szp. okr. Był właścicielem apteki w Krynicy Zdroju, *bdd*.

CAW, AP 2849; MiD WIH, L.W. 052/3 z 27 IV 1940; Muz. Kat.



Por. rez. **Marian SANOK** s. Wojciecha i Anny z Dudów, ur. 10 VIII 1901 w Krakowie. Absolwent szkoły realnej w Krośnie. Członek Strzelca i POW. Żołnierz Legionów. Uczestnik wojny 1920 i III powstania śląskiego. Do 1928 służył w 13 pułku ułanów Por. mianowany 19 III 1939, przydzielony do szwadronu KOP „Krasne”. Odznaczony KW, MN, *bdd*.

CAW, AP 25331, MN 25 VII 1933; MiD WIH, L.W. 036/3 z IV 1940.

Por. rez. **Karol SANTARIUS** s. Karola i Marii z d. Niemiec, ur. 24 VIII 1899 w Łazach, pow. frysztański. Absolwent Gimnazjum im. Juliusza Słowackiego w Orłowej (1917). W 1918 w 10 pp. Uczestnik akcji plebiscytowej na Śląsku Cieszyńskim. W stopniu por. zweryfikowany ze starsz. 1 VI 1919, przydzielony do 3 psp. Odznaczony KW i SKZ. Żonaty z Anną ze Schwartzów.

CAW, AP 7052; MiD WIH, L.W. 029/2 z IV 1940; AM 3056.



Mjr **Jan Tadeusz SAPIJEWSKI** s. Jana i Seweryny z Gierasieńskich, ur. 17 VI 1892 w Warszawie. Stomatolog, absolwent Uniwersytetu w Moskwie (1915). Uczestnik I wojny światowej. W 1920 w szp. etap. nr 22 w Kowalu. Od 1930 w szp. szk. CWSan. Mjr od 19 III 1938. Odznaczony MN, ZKZ. Żonaty ze Stanisławą z Bajkowskich, miał córki Danutę i Bożenę.

CAW, AP 7898, 17875, KZ 9-96, MN 19 VI 1938; MiD WIH, L.W. 015/2 z IV 1940; AM 477.



Kpt. w st. sp. **Kazimierz SARNOWICZ** s. Władysława i Anny z Olmów, ur. 29 XI 1892 w Kutnie. Żołnierz 2 i 3 pp Leg. W 1920 w 5 pp Leg. Kpt. mianowany ze starsz. 1 VI 1919. Służył w 68 pp, w KOP, w PKU Grodzisk Maz. Od 1937 w st. sp. Odznaczony VM 5 kl., KN, KW czterokrotnie. Żonaty, miał dzieci: Jadwigę, Włodzimierza i Jerzego.

CAW, AP 31019, 10070, VM 37-2775, KN 9 I 1932; MiD WIH, L.W. 015/2 z IV 1940; AM 131. Na L.W. rok ur. 1891.

Kpt. **Stefan Teodor SARNOWSKI** s. Ludwika i Stefanii z Kapellów, ur. 2 IX 1899 w Kaliszu. Studiował inżynierię wodną na PW. Działał w POW. W 1920 służył w 27 pp. Ukończył Oficerską Szkołę Topografów (1924). Od 1924 w WIG. Kpt. mianowany od 1 I 1933. Odznaczony KW. Żonaty.

CAW, AP 31823, 16912, 9383, KN 29 XII 1933, KW 105-676, KZ 17-1170; MiD WIH, L.W. z 2 IV 1940.

Ppor. rez. **Wacław SAROSIEK** s. Bronisława i Antoniny z Ralickich, ur. 24 III 1902 w Choroszczy, pow. białostocki. Absolwent gimnazjum w Grodnie (1923) i SPArt. OK II w Wilnie (1927). Ppor. mianowany ze starsz. 1 I 1930. W l. 1936–1939 oficer oświatowy w 81 pp. We IX 1939 w 14 dak, *bdd.*

CAW, AP 6196; MiD WIH, L.W. z 5 IV 1940.



Ppor. rez. **Edward Romuald de SAS-TOPOLNICKI** s. Ottona i Jadwigi z Sypniewskich, ur. 1 X 1909 w Obertynie. Absolwent seminarium nauczycielskiego w Nieszawie (1933) i SPRPiech. w Zambrowie (1934). Ppor. mianowany od 1 I 1938, przydzielony do 78 pp. Nauczyciel szkoły powszechnej w Baranowiczach-Rusinach. Miał żonę Zofię z Lejczaków, *bdd.*

CAW, AP 2304; MiD WIH, L.W. 017/1 z IV 1940; AM 561. Na L.W. zapisany jako Topolnicki. Wg ankiety rodziny rok ur. 1908, nazwisko rodowe matki Chorzelska.

Ppor. rez. **Mieczysław Marian SASAL** s. Stanisława i Natalii z Guźlińskich, ur. 28 VIII 1911 w Bzinie k. Skarżyska-Kamiennej. Absolwent Szkoły Technicznej Kolejowej w Radomiu (1931) i dywizyjnego kursu pchor. rez. przy 27 pp (1933). Pracownik PKP. Ppor. od 1 I 1933. Zmob. do 1 baonu sap. Żonaty z Mieczysławą z Sadłuckich.

CAW, AP 4016; MiD WIH, L.W. 052/2 z 27 IV 1940.



Ppor. rez. **Henryk Florian SAUCZEK** s. Wacława i Stefanii z Orzejewskich, ur. 4 V 1907 w Łomiankach k. Warszawy. Absolwent Wydziału Farmacji UW (1933) i kursu w BPRPiech. nr 7 w Jarocinie (1929). Pracownik apteki przy ul. Mariańskiej 12 w Warszawie. Ppor. mianowany ze starsz. 1 I 1933, w 1937 przydzielony do 3 szp. okr., *bdd.*

CAW, AP 2929; MiD WIH, L.W. 029/2 z IV 1940; AM 2780.



Ppor. posp. rusz. **Jerzy Alfred SAWICKI** s. Józefa i Marii ze Szpringerów, ur. 1 X 1894 w Warszawie. Absolwent Szkoły Handlowej w Warszawie (1911). Członek „Sokoła” i POW. Od 1920 służył w 18, 82 i 75 pp. W 1929 jako ppor. (od 1 VI 1919) przeniesiony do rez. Odznaczony KW dwukrotnie, KN. Żonaty ze Stanisławą z Nowackich, miał dzieci Zbigniewa i Annę.

CAW, AP 1677, KN 28 XII 1933; MiD WIH, L.W. 036/3 z IV 1940.



Ppor. posp. rusz. **Wiktor SAWICKI** s. Jana, ur. 17 X 1896. Uczestnik wojny 1920. Ppor. mianowany ze starsz. 1 I 1920. Służył w 22 pp, następnie przeniesiony do kadry OK I, *bdd.*

MiD WIH, L.W. 059/1 z V 1940; RO 1923; ROR 1934.



Ppor. rez. **Witold Hilary SAWICKI** s. Juliana i Bronisławy z Osiadaczów, ur. 14 I 1905 w Warszawie. Absolwent Wydziału Prawa UW (1927) i SPRPiech. w Zambrowie (1931). Ppor. mianowany ze starsz. 1 I 1933, przydzielony do 5 pp Leg. Żonaty.

CAW, AP 869; MiD WIH, L.W. 040/3 z 20 IV 1940; AM 2600.



Ppor. rez. **Kazimierz Stefan SCHAB** s. Józefa i Karoliny z Wertzów, ur. 1 I 1909 w Mielcu. Absolwent Wydziału Prawa Uniwersytetu Jana Kazimierza. Pracował jako urzędnik bankowy. Ukończył kurs pchor. rez. przy 19 pp (1933). Należał do 26, potem do 17 pp. Ppor. mianowany ze starsz. 1 I 1935. Żonaty.

CAW, AP 8182; MiD WIH, L.W. 036/4 z 16 IV 1940; Muz. Kat.; AM 898.

Ppor. rez. **Maks SCHANZER** s. Leopolda i Ernestyny z Wintholzów, ur. 12 III 1894 w Nowej Wsi, pow. bielski. Studiował w Wiedeńskiej Akademii Eksportowej. W 1915 wcielony do armii austr.-węg. Zweryfikowany jako ppor. ze starsz. 1 VI 1919, przydzielony do 39 pp, następnie do 4 psp. Żonaty z Bertą z Rothów, miał dzieci: Ritę, Alfreda i Edwarda.

CAW, AP 8191; MiD WIH, L.W. 052/3 z 27 IV 1940; AM 407.



Ppor. rez. **Stanisław Leopold SCHARMACH** s. Jakuba i Marianny z Schandrachów, ur. 12 XI 1897 w Lipach, pow. kartuski. Uczestnik wojny 1920 w 65 pp. Absolwent seminarium nauczycielskiego w Kościerzynie (1922). Pracował w szkole powszechnej w Dzierżąni, pow. kartuski. Ukończył skrócony kurs w SPRPiech. w Grudziądzu. Ppor. od 1 IX 1931. W 1937 przeniesiony z 64 pp do kadry OK VIII, *bdd.*

CAW, AP 5283; MiD WIH, L.W. 035/4 z 16 IV 1940. Wg GdRK nazwisko jest spolszczone i brzmi Szarmach.



Ppor. posp. rusz. **Stanisław Wojciech SCHILD** s. Wojciecha i Józefy z Cygańskich, ur. 24 XI 1899 w Gorzkowicach, pow. piotrkowski. Członek POW. W 1920 mianowany ppor., służył w szp. wojsk. nr 11. W 1926 ukończył medycynę na UW. W 1930 przeniesiony do posp. rusz. z przydziałem do 4 szp. okr. Żonaty z Marią z Ziętków, miał dwoje dzieci.

CAW, AP 5448, 1921 prac. cyw., Odrz. 25 VI 1938; MiD WIH, L.W. 017/3 z IV 1940; AM 1639.

Ppor. rez. **Szymon SCHIMEL** s. Ozjasza i Gitli ze Szwarców, ur. 25 III 1891. Absolwent Wydziału Lekarskiego Uniwersytetu Jana Kazimierza. W 1917 wcielony do armii austr.-węg. Od 1919 lekarz baonu w 4 pp Leg. Ppor. od 1 VI 1919. Od 1922 w rez. z przydziałem do 6 szp. okr. Kierownik Powiatowego Ośrodka Zdrowia w Kozowej, pow. brzeżański. Żonaty z Antoniną z Rajchsztainów, miał syna Janusza.

CAW, AP 2625, Odrz. 25 X 1937; MiD WIH, L.W. 035/4 z 16 IV 1940; AM 590.

Ppor. rez. **Wilhelm Stefan SCHIMSHEIMER** s. Jana i Heleny z Krudowskich, ur. 24 IX 1901 w Krakowie. W 1920 żołnierz 2 pp. Absolwent kursów nauczycielskich w Krakowie. Nauczyciel w Siedlcu Dużym, pow. zawierciański. Ukończył kurs w BPRPiech. nr 2 w Biedrusku. Ppor. od 1 IX 1932, przydzielony do 75 pp. Żonaty, miał dwie córki i syna.

CAW, AP 4566, KK i MN 124-36964. Odrz. 25 X 1937; MiD WIH, L.W. 036/4 z 16 IV 1940; AM 342.

Kpt. **Feliks Jan SCHINDEL** s. Feliksa i Magdaleny z Bernasiów, ur. 27 V 1899 w Wadowicach. Żołnierz 6 pp Legionów. Absolwent Szkoły dla Podoficerów w Bydgoszczy. Służył w 84 i 69 pp. Kpt. mianowany ze starsz. 1 I 1935, przydzielony do KOP. Odznaczony MN. Żonaty z Euzebią z Kucwiczów.

CAW, AP 2484, 13911, 17858, 26952, MN 15 VI 1932; MiD WIH, L.W. 022/2 z 9 IV 1940.



Ppor. rez. **Tadeusz Zenon SCHNEIDER** s. Augusta i Marii z Antoniaków, ur. 1 I 1912 we Lwowie. Absolwent V gimnazjum we Lwowie (1932) i SPRPiech. przy 54 pp, przydzielony do 52 pp. Ppor. mianowany ze starsz. 1 I 1936. Pracownik huty „Baildon”. Kawaler.

CAW, AP 3106; MiD WIH, L.W. 052/2 z 27 IV 1940; AM 196.



Ppor. rez. **Wilhelm Rudolf SCHNEIDER** s. Alojzego i Michaliny z Grabowskich, ur. 30 IX 1905 w Czortkowie. Studiował prawo na UJ. Ukończył SPRArt. we Włodzimierzu Woł. (1929). Ppor. mianowany ze starsz. 1 I 1932, przydzielony do 24 pal, w 1939 przeniesiony do 27 pal, *bdd.*

CAW, AP 1537; MiD WIH, L.W. 029/4 z IV 1940; AM 1074.

Por. rez. **Jerzy Schoen-Wolski** s. Bolesława i Klary z Lisewskich, ur. 8 VII 1892 w Śmiglu, pow. kościański. Członek POW. Studiował prawo na Uniwersytecie w Tomsku. Był w 5 pol. dywizji syberyjskiej. W stopniu ppor. zweryfikowany ze starsz. 1 VI 1919. Służył w 7 pułku ułanów Od 1935 w kadrze OK I. Por. mianowany 19 III 1939. Odznaczony KN, KW. BKZ. Żonaty.

CAW, AP 8860, 896 prac. cyw.; MiD WIH, L.W. 052/1 z 27 IV 1940.



Ppor. rez. **Artur Jan SCHOLLENBERGER** s. Jana i Ksawery z Zarzyckich, ur. 16 V 1897 we Lwowie. Członek Strzelca i POW. W 1920 w 18 pap. Absolwent seminarium nauczycielskiego w Jędrzejowie (1925) i kursu w SPRPiech. w Grudziądzu. Ppor. od 1 IX 1929, przydzielony do kadry OK III. Odznaczony MN. Nauczyciel w Starosielcach, Wasilkowie, Bogdanach i Białymstoku. Żonaty, bezdzietny.

CAW, AP 10252, MN 3 VI 1933; MiD WIH, L.W. 017/3 z IV 1940; AM 1631.





Por. rez. **Adolf Marian SCHÖN** s. Ferdynanda i Reginy z Kowalików, ur. 9 V 1897 w Krakowie. Studiował prawo na UJ. Uczył w gimnazjum w Chełmnie, był wizytatorem Kuratorium Okr. Szk. Łuckiego w Równem. W 1914 żołnierz 1 pp I Brygady Leg. W 1920 m.in. w 7 pp Leg. Należał do kadry OK II. Por. od 19 III 1939. Odznaczony KN, SKZ. Żonaty.

CAW, AP 10321, 15919, KN 17 IX 1932; MiD WIH, L.W. 040/2 z IV 1940; AM 2344.



Por. **Emil Karol SCHÖTTEL** s. Henryka i Zofii z Dutkowskich, ur. 31 VII 1913 w Stanisławowie. Absolwent Korpusu Kadetów nr 1 we Lwowie (1932) i SP Art. w Toruniu (1935). Ppor. mianowany 15 X 1935, por. 19 III 1939, przydzielony do 1 pal Leg.

CAW, AP 893, 24509; MiD WIH, L.W. 029/5 z IV 1940.

Ppor. rez. **Joachim SCHREER** s. Juliusza i Gertrudy z Bennichów, ur. 27 XI 1913 w Łodzi. Absolwent Gimnazjum Zgromadzenia Kupców w Łodzi (1933) i SPR Art. we Włodzimierzu Woł. (1934). Ppor. mianowany ze starsz. 1 I 1937, przydzielony do 10 pal, w 1938 do kadry OK IV. Piłkarz RTS „Widzew”.

CAW, AP 23407, 11934; MiD WIH, L.W. 025/1 z 9 IV 1940; AM 678.

Kpt. rez. **Józef Mozes SCHULLMAN** s. Izraela i Minii z Friedbergów, ur. 3 II 1893 w Czerniowie, pow. rohatyński. Absolwent Uniwersytetu Jana Kazimierza, lekarz. Uczestnik I wojny światowej. W 1920 służył w pociągu panc. „Iwaszkiewicz”. W 1921 przeniesiony do rez. jako kpt. ze starsz. 1 VI 1919, z przydziałem do 2 szp. okr., *bdd*.

CAW, AP 11008; MiD WIH, L.W. 017/3 z IV 1940; AM 987.

Kpt. **Edward Aleksander SCHWAB** s. Franciszka i Marii z Fuksów, ur. 25 IX 1892 we Lwowie. Studiował prawo na Uniwersytecie Jana Kazimierza. Od 1918 w WP. Kpt. od 1 VI 1919. Służył w 52 i 45 pp. Od 1931 w Okręgowym Urzędzie WF i PW przy DOK II, następnie szef sztabu Wołyńskiej Półbrygady ON. Odznaczony KN, KW, SKZ. Żonaty z Ludwiką z Sekurów.

CAW, AP 19569, 9118, KN 10 XII 1931, KZ 28-290; MiD WIH, L.W. 032/1 z 14 IV 1940; AM 3277.

Ppor. rez. **Klaudiusz Wilhelm SCHWARZ** s. Jerzego i Ludwiki z Cichoniów, ur. 11 I 1907 w Jarosławiu. Absolwent Akademii Medycyny Weterynaryjnej we Lwowie (1931). Pracownik rzeźni miejskiej w Stołpcach. Ukończył SPR Kaw. w Grudziądzu (1932). Należał do 24 pułku ułanów, następnie do 3 pac. Ppor. mianowany ze starsz. 1 I 1935, *bdd*.

CAW, AP 9170; MiD WIH, L.W. 040/3 z 20 IV 1940.

Kpt. **Tadeusz Marian SEIFERT** s. Ryszarda i Heleny z Piaseckich, ur. 28 VIII 1908 we Lwowie. Absolwent Korpusu Kadetów nr 1 we Lwowie (1927) i SPRArt. w Toruniu. Przydzielony do 6 pac, był dcą plutonu łącz. W 1936 instruktor w SPRArt. we Włodzimierzu Woł. Kpt. od 19 III 1938, *bdd.*

CAW, AP 2948; MiD WIH, L.W. 036/4 z 16 IV 1940; AM 2488.



Ppor. rez. **Stanisław SEKUŁA** s. Szczepana i Antoniny z Parysów, ur. 2 I 1903 w Kuczkach, pow. radomski. W 1920 służył w 3 pp Leg. Ukończył seminarium nauczycielskie w Radomiu (1926) i kurs w BPRPiech. nr 2 w Biedrusku. Ppor. od 1 IX 1932, przydzielony do 72 pp. Kierownik szkoły powszechnej w Sworzycach k. Końskich. Żonaty z Zofią Gąsiorowską, miał dzieci: Marię, Barbarę i Przemysława.

CAW, AP 7402; MiD WIH, L.W. 040/3 z 20 IV 1940. Wg LRK ur. w Gzowicach, pow. kozienicki.



Por. rez. **Stanisław SELENS** s. Piotra i Zofii z Wojcińskich, ur. 14 VIII 1899 w Astrachaniu. Członek POW. Uczestnik wojny 1920. Absolwent Wydziału Prawa USB (1924). Wiceprezes Sądu Okr. w Wilnie. Por. od 19 III 1939. Należał do Biura Pers. MSWojsk. Odznaczony MN. Żonaty z Felicją Mieczkowską, miał córki Irenę i Zofię oraz syna Zbigniewa.

CAW, AP 12988, 7398, 2527, MN 17 IX 1932; MiD WIH, L.W. 022/1 z 9 IV 1940; AM 1346.



Kpt. **Józef SEMPKOWSKI** s. Władysława i Stefanii z Lipowiczów, ur. 22 I 1899 w Maluszynie, pow. radomski. Harcerz. Członek POW. Od 1918 służył w 26 pp. Ukończył SPPiech. w Bydgoszczy. W l. 1923–1937 w 76 pp, następnie w sztabie 29 DP. Kpt. od 19 III 1937. Odznaczony MN, SKZ, *bdd.*

CAW, AP 15115, 17823, MN 27 VI 1938, KZ 17-1188; MiD WIH, L.W. 036/4 z 16 IV 1940.

Ppor. rez. **Wacław Aleksy SENDEROWSKI** s. Jana i Józefy z Wróblów, ur. 30 VI 1914 w Ciecierówce, pow. iłżecki. Absolwent Wydziału Matematyczno-Przyrodniczego UW (1937). Nauczyciel. Ukończył SPRArt. we Włodzimierzu Woł. (1933). Ppor. od 1 I 1935. W 1939 przeniesiony z 28 do 2 pal Leg. Kawaler.

CAW, AP 9992; MiD WIH, L.W. 025/2 z 9 IV 1940.



Por. rez. **Tadeusz SEREK** s. Franciszka i Stanisławy z Łuckosiów, ur. 24 VIII 1904 w Strzemieszycach Wielkich, woj. kieleckie. Absolwent gimnazjum w Skarżysku-Kamiennej (1927) i SPRLot. w Dęblinie (1929). Ppor. mianowany ze starsz. 1 I 1932, por. 1 I 1936. Zmob. do Bazy Lot. nr 3, *bdd.*

CAW, AP 15148; MiD WIH, L.W. 052/2 z 27 IV 1940; AM 3881.

Ppor. rez. **Eustachy SERKES** s. Teodora i Anny z Olijnyków, ur. 2 X 1901 we Lwowie. Absolwent seminarium nauczycielskiego tamże (1925). Nauczyciel w szkole powszechnej w Zawierciu. Ukończył kurs w baonie pchor. piech. OK VIII w Grudziądzu. Ppor. mianowany od 1 I 1929, przydzielony do 19, potem 75 pp. Żonaty, miał córkę Irenę.

CAW, AP 2018; MiD WIH, L.W. 025/2 z 9 IV 1940.

Ppor. rez. **Edmund SEROKA** s. Franciszka i Katarzyny z d. Koza, ur. 11 X 1905 w Tarnogrodzie, pow. biłgorajski. Absolwent Wydziału Matematyczno-Przyrodniczego Uniwersytetu Poznańskiego (1931). Nauczyciel w Państwowym Gimnazjum Humanistycznym w Bydgoszczy, następnie w Gimnazjum im. Ignacego Paderewskiego w Poznaniu. Ukończył SPRArt. we Włodzimierzu Woł. (1932). Ppor. od 1 I 1934, *bdd.*

CAW, AP 4910, 1983 prac. cyw.; MiD WIH, L.W. 040/1 z IV 1940; AM 2628.



Ppłk w st. sp. **Józef SERUGA** s. Piotra i Marii z Chlebków, ur. 9 I 1886 w majątku Łapczyca, pow. bocheński. Absolwent Wydziału Filozofii UJ. W 1920 w CAW oraz w kompanii telegraf. nr 2. Ppłk. mianowany 1 VII 1925. Szef łączności DOK V. Od 1929 w st. sp. Odznaczony MN, ZKZ. Żonaty z Michaliną z Pajerskich.

CAW, AP 10451, 17815, 8510, 15159, MN 9 X 1933; MiD WIH, L.W. 022/3 z 9 IV 1940.



Ppor. rez. **Kazimierz SEWERYN** s. Teofila i Marianny z Szopów, ur. 1 X 1908 w Chobędzy, woj. kieleckie. Absolwent gimnazjum w Chodzieży (1928). Studiował ekonomię na Uniwersytecie Poznańskim. Ukończył kurs w BPRPiech. nr 7a w Jarocinie. Ppor. od 1 I 1933, przydzielony do 70, następnie 44 pp. Miał żonę Władysławę i córkę Marię.

CAW, AP 8313; MiD WIH, L.W. 035/1 z 16 IV 1940; AM 3325.



Ppor. rez. **Mieczysław Jan SEWERYN** s. Wojciecha i Antoniny z Kwecińskich, ur. 16 XII 1910 w Zabłociu, pow. żywiecki. Absolwent seminarium nauczycielskiego w Tarnowie (1929). Kmdt hufca ZHP w Dąbrowie Tarnowskiej. Ukończył SPRPiech. nr 7a w Jarocinie (1932). Ppor. mianowany ze starsz. 1 I 1935. W 1939 przeniesiony z 16 pp do kadry zapasowej piech. w Tarnowie. Miał żonę Janinę i syna Wojciecha.

CAW, AP 8314, 26025; MiD WIH, L.W. 035/3 z IV 1940.



Ppor. rez. **Franciszek Józefat SĘCZKOWSKI** s. Franciszka i Józefy z Rybarkiewiczów, ur. 7 X 1894 w majątku Pegowa, pow. turecki. W 1918 w Legii Akademickiej, w 1920 w 33 pp. Absolwent Wydziału Lekarskiego UW (1927). Ppor. mianowany ze starsz. 1 VII 1925, przydzielony do 1 szp. okr. Lekarz w Mławie, następnie w Rawie Ruskiej, *bdd.*

CAW, AP 7819; MiD WIH, L.W. 029/3 z 13 IV 1940.

Ppor. rez. **Włodzimierz SIATECKI** s. Ludwika i Bronisławy z Zawadz-
kich, ur. 17 IV 1890 w Stanisławowie. Absolwent Wydziału Prawa Uniwer-
sytetu Jana Kazimierza (1914). Od 1918 w 30 pp, 5 pp Leg., w 1 DP. Ppor.
mianowany od 1 VII 1925, przydzielony w 1937 do 4 szp. okr. Żonaty
z Marią Bendkowską, miał syna Tadeusza.

CAW, AP 3452, Odrz. 25 IV 1933; MiD WIH, L.W. 032/4 z 14 IV 1940.

Por. rez. **Zygmunt Bolesław SICIŃSKI** s. Macieja i Teodory z Echaustów,
ur. 28 VII 1899 w majątku Bednary, pow. poznański. Uczestnik powstania
wkp. Absolwent SPPiech. w Bydgoszczy (1920). i CSKaw. w Grudziądzu
(1921). Służył w 1 i 15 pułku ułanów oraz w 70 pp. Por. od 1 VI 1921. Zmob. do OZ
Wlkp. BK, *bdd.*

CAW, AP 9276, 10724; MiD WIH, L.W. 015/1 z 1940; AM 298.

Kpt. w st. sp. **Józef SIDOR** s. Jana i Katarzyny z Bojarskich, ur. 9 IV 1895
w m. Przedmieście Góry, pow. krasnostawski. Żołnierz I Korpusu Pol. w Ro-
sji. W 1920 w 75 pp. Ukończył Niższą i Wyższą Szkołę Lot. w Bydgoszczy
(1922). Służył m. in. w 3 i 4 p. lot. oraz w Wyższej Szkole Pilotów w Pozna-
niu; był dcą eskadry i kompanii. Kpt. od 1 VII 1923. Od 1933 w st. sp.
Odznaczony KW dwukrotnie. Żonaty z Zofią Wronecką, miał córkę Hannę.

CAW, AP 28524, 13102, 10714, 30179, 30159, KW 107-1026; MiD WIH, L.W. 017/2 z IV 1940.



Por. rez. **Władysław Antoni SIDOR** s. Józefa i Marii z Wyrwów, ur.
9 VI 1903 we Lwowie. Studiował medycynę na Uniwersytecie Jana Kazi-
mierza. Pracował w szkole w Swojatykach. W 1920 służył w Armii Ochot-
niczej. Ukończył SPRPiech. OK VI w Zaleszczykach (1925). Por. od
19 III 1939, przydzielony do 78 pp. Żonaty z Olgą z Mendyków, miał syna
Romana.

CAW, AP 2015; MiD WIH, L.W. 025/3 z 9 IV 1940; AM 1136.



Ppor. rez. **Jan SIDORCZUK** s. Jana, ur. 23 XI 1911. Ukończył SPRPiech.
Ppor. od 1 I 1936, przydzielony do 42 pp. W 1938 w Centralnej Szkole
Podofic. KOP Osowiec. Urzędnik kontraktowy w baonie KOP „Dederkały”,
od 1934 w Osowcu, *bdd.*

CAW, AP 2019 prac. cyw.; MiD WIH, L.W. 022/2 z 9 IV 1940; AM 684.

Konstanty SIDOROWICZ s. Józefa, ur. 1914, *bdd.*

MiD WIH, L.W. 029/4 z IV 1940.

Ppor. rez. **Stanisław SIDWA** s. Leonarda i Pelagii z Budzyńskich, ur. 8 V 1904 w Chorzelach, pow. przasnyski. Absolwent seminarium nauczycielskiego w Lubawie (1926). Nauczyciel w Załakowie, pow. kartuski. Ukończył SPR Wojsk Balonowych (1928). Należał do 2 baonu balonowego. Ppor. od 1 I 1930, *bdd.*

CAW, AP 10732; MiD WIH, L.W. 029/4 z IV 1940.

Ppor. rez. **Witold Marian SIEDMIOGRAJ** s. Michała i Wandy z Grabowskich, ur. 13 VII 1909 w Kolbuszowej. Absolwent Wydziału Mechanicznego Politechniki Lwowskiej (1938). Pracownik Fabryki Amunicji nr 2. Ukończył SPR Art. we Włodzimierzu Woł. (1935). Należał do 1 pamoto. Ppor. od 1 I 1937. Żonaty.

CAW, AP 11099, 25369, AP 1405 prac. cyw.; MiD WIH, L.W. 036/3 z IV 1940.



Ppor. rez. **Józef SIEK** s. Franciszka i Anny, ur. 20 II 1911. Absolwent Uniwersytetu Poznańskiego, mgr praw. Powiatowy komendant pw w Kostopolu. Ukończył SPR Piech. Ppor. od 1 I 1935. Należał do 39, następnie 59 pp. W 1939 przeniesiony do 5 psp, *bdd.*

CAW, AP 24287; MiD WIH, L.W. 052/2 z 27 IV 1940; Muz. Kat.; Dane KrRK.

Por. w st. sp. **Edward SIEKIERSKI** s. Antoniego i Alberty z d. Mussunich, ur. 18 VIII 1889 w Ropczycach, pow. rzeszowski. Uczestnik I wojny światowej. Od 1918 w WP. W 1921 mianowany urzędnikiem wojskowym w Mar. Woj., w 1924 por. ze starsz. 1 XII 1920. Od 1928 w st. sp. Od 1930 pracownik kontraktowy KMW. Żonaty z Marią z Zardichów, miał syna Alberta.

CAW, AP 17267, 29219a, AP 1922 prac. cyw.; MiD WIH, L.W. 052/2 z 27 IV 1940. Na L.W. syn Jana.

Mjr **Kazimierz SIEKIERZYŃSKI** s. Adama i Michaliny z Wojciechowskich, ur. 1 I 1897 w Świrnowie na Podolu. Uczestnik I wojny światowej i wojny 1920 w szeregach 13, 27 i 6 pap. W 1933 przeniesiony do 5 pac, w 1935 do Flotyli Rzeczej w Pińsku. Mjr od 1 I 1936. Odznaczony KW, *bdd.*

CAW, AP 2587, KZ 23-474, KW 23 XII 1920; MiD WIH, L.W. z 2 IV 1940; AM 168.



Płk **Julian SIELEWICZ** s. Franciszka i Eleonory z Malinowskich, ur. 20 III 1892 w majątku Justynowo na Wileńszczyźnie. Peowiak. Dowborczyk. W 1920 dca kompanii w 86 pp. Absolwent Oficerskiej Szkoły Balonowej w Toruniu (1922). Służył w 4 i 2 baonie balonowym. Płk od 1 I 1932. Od 1934 kmdt garnizonu Legionowo. Odznaczony VM 5 kl. Brat Leonarda (zob. niżej), *bdd.*

CAW, AP 17118, 30562, VM 45-3547, Odrz. 4 XII 1933; MiD WIH, L.W. 015/2 z IV 1940; AM 494.

Mjr w st. sp. **Leonard SIELEWICZ** s. Franciszka i Eleonory z Malinowskich, ur. 6 IV 1881 w majątku Justynowo na Wileńszczyźnie. Uczestnik I wojny światowej. Dowborczyk. Od 1919 służył w 86 pp, w 3 i 9 p. sap. W 1922 mianowany mjr. (starsz. 1 VI 1919). Przeniesiony w st. sp. z przydziałem do kadry OK I. Odznaczony KW. Żonaty z Wandą ze Skinderów, miał synów Stefana i Romana. Brat Juliana (zob. wyżej).

CAW, AP 17119, KW 107-1102, Odrz. 31 I 1938; MiD WIH, L.W. 017/1 z IV 1940.

Kpt. **Władysław SIELEWICZ** s. Jana i Kazimiery z Moteczugów, ur. 27 X 1905 w Rydze. Absolwent Oficerskiej Szkoły Art. w Toruniu i Wyższej Szkoły Int. w Warszawie (1938). Służył w 19 pal i kwatermistrzostwie SGO „Narew”. Kpt. od 19 III 1939. Żonaty z Janiną Klukowską, miał córkę Danutę.

CAW, AP 1712; MiD WIH, L.W. 052/4 z 27 IV 1940.

Kpt. **Władysław Julian SIEMEK** s. Wincentego i Laury z d. Hietel, ur. 17 VI 1897 we Wrzawach, pow. tarnobrzeski. W 1920 służył w sztabie 3 DP Leg. Po ukończeniu Oficerskiej Szkoły Topografów (1927) przydzielony do WIG. Kpt. od 1 I 1930. Odznaczony KW dwukrotnie, MN. Żonaty z Heleną z Grądkiewiczów, miał synów Bogusława, Wiesława i Stefana.

CAW, AP 1769/89/4564; MiD WIH, L.W. 029/1 z IV 1940.



Mjr **Ludwik Napoleon SIEMIŃSKI** s. Ignacego i Stefanii z Böhmów, ur. 31 I 1897 w Krakowie. Studiował budownictwo na politechnice w Wiedniu. W 1920 w 3 baonie wojsk kolej., następnie w CWSap. i w 1 baonie sap. W VI 1939 dca Ośrodka Sap. 10 DP. Mjr od 19 III 1939. Żonaty z Haliną z Grabiańskich, miał dzieci Marię i Tadeusza.

CAW, AP 6031, 16697, 20205, 23601, 26941, 26751; MiD WIH, L.W. 029/1 z IV 1940; AM 228.



Kpt. rez. **Stefan SIENICKI** s. Stefana i Antoniny z Maliszewskich, ur. 4 XII 1897 w Warszawie. Uczestnik wojny 1920. Absolwent Wydziału Architektury PW (1925). Służył w 1 baonie łącz. Kpt. od 1 I 1936. Od 1937 w kadrze OK I. Żonaty z Zofią ze Smolińskich, miał synów Stefana i Jacka.

CAW, AP 4885; MiD WIH, L.W. 017/2 z IV 1940.



Por. rez. **Eugeniusz SIENKIEWICZ** s. Konstantyna i Heleny z Tarczyńskich, ur. 12 V 1907 w Petersburgu. Absolwent Szkoły Ogrodniczej w Wilnie (1927) i SPRKaw. w Grudziądzu (1928). Należał do 13 pułku ułanów Ppor. od 1 I 1931, por. od 1 I 1938, przeniesiony do szwadronu KOP „Podswile”, bdd.

CAW, AP 6553; MiD WIH, L.W. 035/3 z IV 1940.



Ppor. **Witold SIENKIEWICZ** s. Edwarda i Heleny z Czernockich, ur. 23 V 1914 w Grodnie. Absolwent Gimnazjum im. hetm. Stanisława Żółkiewskiego w Siedlcach (1935) i SPArt. w Toruniu. Ppor. mianowany 1 X 1938 i przydzielony do 20 pal. Do niewoli niem. wzięty 20 IX 1939 pod Tomaszowem Lub., następnie przekazany Rosjanom.

CAW, AP 7854; MiD WIH, L.W. 032/2 z 14 IV 1940; AM 2932.



Mjr **Władysław Stanisław SIEROSŁAWSKI** s. Wojciecha i Walerii z Augustynowiczów, ur. 17 XII 1896 w Rzeszowie. Uczestnik I wojny światowej. Żołnierz 5 pol. dywizji syberyjskiej. Absolwent Oficerskiej Szkoły Topografów (1925), od 1931 jej oficer, wcześniej w WIG. Mjr od 19 III 1939. Odznaczony KW, MN. Żonaty z Kazimierą z d. von Kienitz.

CAW, AP 16985, 5050, KW 146-249, MN 2 VIII 1931; MiD WIH, L.W. 017/2 z IV 1940.



Kpt. posp. rusz. **Witold SIERPIŃSKI** s. Cezarego i Franciszki z Kozłowskich, ur. 14 X 1884 w Krzemieńcu. Żołnierz I wojny światowej. Dowborczyk. Od 1918 dca kompanii kaemów w 19 pp. W 1923 przeniesiony do rez. w stopniu kpt. (starsz. 1 VI 1919) z przydziałem do 19 pp, w 1929 do kadry OK II. Odznaczony KW, MN. Osadnik wojskowy. Kawaler, *bdd*.

CAW, AP 26248, 34, MN 16 III 1937, KW 108-1219; MiD WIH, L.W. 022/2 z 9 IV 1940; AM 1356.



Por. rez. **Wandalin Antoni SIERSZEŃSKI** s. Antoniego i Franciszki ze Skuteckich, ur. 24 V 1889 w Grabowie n. Prosną. Uczestnik powstania wlkp. i wojny 1920. W 1921 zdemob. jako por. (starsz. 1 VI 1919) z przydziałem do 7 baonu san., w 1937 do 4 szp. okr. Żonaty z Marią ze Szczepaniaków, miał trzy córki i dwóch synów, *bdd*.

CAW, AP 480, 21090, Odrz. 25 VI 1938; MiD WIH, L.W. 017/1 z IV 1940; AM 543.

Ppor. rez. **Julian SIERŻANT** s. Pawła i Anny z Dembickich, ur. 31 VIII 1912 w Jagielnicy, pow. czortkowski. Studiował prawo na UJ (1935). Był instruktorem pw w Zbarażu. Ukończył dywizyjny kurs pchor. rez. w 48 pp (1934). Ppor. od 1 I 1938, przydzielony do 54 pp. Zmob. do baonu KOP „Skałat”.

CAW, AP 9587; MiD WIH, L.W. 025/3 z 9 IV 1940.



Ppor. rez. **Aleksander SIKORA** s. Leona i Antoniny z Jarzębskich, ur. 30 VII 1906 w Transborze, pow. Mińsk Mazowiecki. Absolwent UW (1936), pracownik w Katedrze Fizyki Doświadczalnej tej uczelni. Ukończył kurs w BPRPiech. nr 6a w Rawie Ruskiej (1931). Ppor. od 1 I 1931, przeniesiony w 1937 z 22 do 71 pp. Kawaler.

CAW, AP 10710, 25206; MiD WIH, L.W. 029/4 z IV 1940; AM 3054.

Mjr w st. sp. **Feliks SIKORSKI** s. Feliksa i Franciszki z Siwców, ur. 30 VIII 1890 w Skaryszewie pod Radomiem. Uczestnik I wojny światowej i wojny 1920. Mjr od 1 I 1928. Służył w sztabie 14 DP, 58 pp i PKU Łask. Od 1931 w st. sp. z przydziałem do kadry OK VII. Odznaczony KW. Żonaty z Ireną z Halpernów, miał syna Jerzego.

CAW, AP 30167, 14193, 9327, 28905; MiD WIH, L.W. 029/1 z IV 1940.



Por. rez. **Henryk SIKORSKI** s. Lucjana i Walerii z Brunschów, ur. 14 XII 1892 w Ostrzeszowie. Absolwent Wydziału Lekarskiego Uniwersytetu we Wrocławiu (1920). Adiunkt Zakładu Farmakologii Uniwersytetu Warszawskiego. W 1939 mianowany prof. dr. med., kierował Zakładem Farmakologii Wydziału Wet. UW. Por. od 1 VI 1919. Należał do 1 szp. okr., *bdd*.

CAW, AP 6729; MiD WIH, L.W. 032/1 z 14 IV 1940; Muz. Kat.; AM 1154.



Por. **Konrad Jan SIKORSKI** s. Jana i Walerii, ur. 28 I 1913 w Brenton w Niemczech. Ukończył SPPiech. w Komorowie. Ppor. mianowany 15 X 1935, por. 19 III 1939. Służył w 69 pp. W ramach mob. dca plutonu panc. w 7 baonie strz. Kawaler.

CAW, Tajny Dz. Pers. 1939, nr 2; MiD WIH, L.W. 035/3 z IV 1940 oraz Kartoteka osobowa, litery P-Sz; Muz. Kat.



Por. rez. **Tadeusz SIKORSKI** s. Jana i Marii z Jabłońskich, ur. 9 XI 1900 w Busku. Członek POW. W 1918 żołnierz 5 pp Leg. W 1920 dca plutonu telegraf. Absolwent kursu w BPRPiech. nr 10 w Gródku Jagiell. (1929). Por. mianowany 19 III 1939. Odznaczony MN. Pracownik Izby Skarbowej w Wilnie. Żonaty z Janiną z Szyszków, miał synów Ryszarda i Zbigniewa.

CAW, AP 3730, MN 21 IV 1937; MiD WIH, L.W. 032/2 z 14 IV 1940; AM 2897.

Por. rez. **Tomasz SILARSKI** s. Antoniego i Katarzyny z Nawolanów, ur. 11 IX 1895 w Nagórzanach, pow. sanocki. Członek Strzelca. Żołnierz II Brygady Legionów. Uczestnik wojny 1920. Absolwent kursu pchor. rez. w Grudziądzu. Por. mianowany 19 III 1939. Należał do kadry OK III. Żonaty, *bdd*.

CAW, AP 4363; MiD WIH, L.W. 029/2 z IV 1940.

Por. **Tadeusz Wojciech SIMA** s. Ryszarda, ur. 19 VII 1908. Ukończył SPPiech. w Komorowie. Ppor. mianowany 15 VIII 1933, por. 19 III 1937. We IX 1939 wyznaczony na dęc plutonu w 134 pp rez. (33 DP SGO „Narew”), *bdd*.

CAW, Tajny Dz. Pers 1937, nr 2; MiD WIH, L.W. 035/3 z IV 1940.



Ppor. rez. **Anatol SIMCHOWICZ** s. Szepsła i Juchwety z Frenklów, ur. 19 VI 1910 w Łodzi. Absolwent Wydziału Lekarskiego UW (1937) i SPRSan. w Warszawie (1936). Ppor. mianowany ze starsz. 1 I 1938, przydzielony do 4 szp. okr. Specjalizował się w chirurgii, *bdd.*

CAW, AP 3801; MiD WIH, L.W. 052/3 z 27 IV 1940.



Kpt. **Bolesław SIMIŃSKI** s. Wojciecha i Franciszki z Zaborowskich, ur. 23 VII 1897 w Bałutach pod Łodzią. Absolwent kursów buchalteryjnych w Łodzi (1918). Członek POW. Od 1919 służył w 84 i 53 pp. Od 1928 w Komendzie Garn. i Miasta Lublina. Kpt. od 19 III 1939. Odznaczony KN, SKZ. Żonaty ze Stefanią ze Sławińskich, miał syna Zbigniewa.

CAW, AP 6428, 14221, 26628, KZ 17-1810; MiD WIH, L.W. z 2 IV 1940; AM 4099.

Ppor. rez. **Józef Cezar SIMON** s. Leopolda i Marii z Pebrów, ur. 23 XII 1899 w Łodzi. Harcerz. Członek POW. W 1920 służył w 3 pp Leg. Absolwent Wydziału Matematyczno-Przyrodniczego Uniwersytetu Poznańskiego i SPRPiech. nr 7 w Śremie (1928). Ppor. mianowany ze starsz. 1 VII 1925, przydzielony do 28 pp, *bdd.*

CAW, AP 7653, Odrz. 21 I 1937; MiD WIH, L.W. 035/3 z IV 1940; AM 3695.



Por. rez. **Karol SINGER** s. Józefa i Laury z Glaszcików, ur. 15 IX 1894 w Krakowie. Studiował prawo na UJ. Brał udział w I wojnie światowej. Od 1916 w niewoli rosyjskiej. Służył w 5 pol. dywizji syberyjskiej. W 1920 w 82 pp. Por. ze starsz. 1 VI 1919. W 1935 przeniesiony z 2 pp Leg. do kadry OK V. Odznaczony MN, *bdd.*

CAW, AP 3923, 21172, MN 23 XII 1933; MiD WIH, L.W. 054/3 z 5 V 1940.

Ppor. posp. rusz. **Ludwik SINGER** s. Emanuela i Ernestyny z Schallów, ur. 20 XII 1897 we Lwowie. Uczestnik I wojny światowej. Od 1919 służył w 14 p. uł., 40 pp i 11 pap. W 1921 przeniesiony do rez. Ukończył Wydział Lekarski Uniwersytetu Jana Kazimierza (1924). Ppor. mianowany od 1 VII 1925, przydzielony do 10 szp. okr. Odznaczony KW, *bdd.*

CAW, AP 3061; MiD WIH, L.W. 036/1 z 16 IV 1940.

Por. **Jan SINICKI** s. Aleksandra, ur. 6 I 1908. Absolwent SPPiech. w Komorowie. Ppor. mianowany 15 VIII 1931, przydzielony do 77 pp jako dca plutonu i adiutant. Por. od 1 I 1934, *bdd.*

MiD WIH, L.W. z 2 IV 1940; RO 1932.

Por. rez. **Władysław Feliks SINIECKI** s. Jana i Cecylii z Lewandowiczów, ur. 21 VI 1903 w Koźminie, pow. poznański. Uczestnik wojny 1920. Absolwent Wydziału Matematyczno-Przyrodniczego Uniwersytetu Poznańskiego (1929), doktor w Zakładzie Farmakologii tej uczelni. Ukończył SPRPiech. w Śremie. Por. od 1 I 1936. Należał do 7 szp. okr. Żonaty.

CAW, AP 8201; MiD WIH, L.W. 040/1 z IV 1940; AM 2369.



Por. rez. **Marian Jerzy SITARSKI** s. Bolesława i Anieli z Dołęgów-Kozierowskich, ur. 5 VII 1902 w majątku Rzeczyca, pow. rawski. Brał udział w wojnie 1920. Ukończył studia techniczne w Liège (1930). Ppor. mianowany ze starsz. 1 VII 1925, por. 19 III 1939. Przydzielony do 2 dyonu samoch., następnie przeniesiony do 7 baonu panc. Żonaty z Anną z Sokolników, miał córkę Ewę.

CAW, AP 9039; MiD WIH, L.W. 025/2 z 9 IV 1940. Wg WRK ur. 15 VII 1902 w Warszawie.



Ppor. rez. **Tomasz SIUDAK** s. Józefa i Katarzyny z Kowalów, ur. 20 VIII 1912 w Jeżowem, pow. niżański. Absolwent gimnazjum w Nisku (1932) i dywizyjnego kursu pchor. rez. przy 17 pp (1933). Należał do 38 pp. Ppor. mianowany od 1 I 1935, przeniesiony do 39, potem 44 pp. Urzędnik skarbowy w Równem. Żonaty ze Stanisławą z Sokołowskich.

CAW, AP 20255, 25303; MiD WIH, L.W. 029/2 z IV 1940; AM 3269.



Ppor. rez. **Aleksander SIWICKI** s. Kazimierza i Kazimieri z Borkowskich, ur. 16 VIII 1898 w Lipawie, na Łotwie. Absolwent gimnazjum w Bobrujsku (1918), SPPiech. (1920) i SPSap. (1921), wcielony do 5 baonu sap. Ppor. od 1 II 1921. W 1939 przeniesiony do kadry OK II. Odznaczony KW dwukrotnie. Pracował jako geodeta, *bdd*.

CAW, AP 10944, 19725, KW 108-1428; MiD WIH, L.W. 029/2 z IV 1940; AM 3119.



Kpt. **Tomasz SIWICKI** s. Kazimierza i Katarzyny z Samotreskulów, ur. 13 III 1896 w Oleśnie, pow. brzeżański. Członek Strzelca. W 1920 por. w 7 pp Leg. Kpt. od 1 VII 1925. W l. 1931–1937 w baonie KOP „Kleck” oraz dca kompanii szkolnej 4 szp. okr. Odznaczony MN, SKZ. Żonaty z Ludwiką Białkowską.

CAW, AP 4620; MiD WIH, L.W. 036/4 z 16 IV 1940; AM 873.



Ppor. **Stefan SIWIEC** s. Karola i Marianny z Bińczaków, ur. 30 XII 1913 w Sobótce, pow. opatowski. Absolwent Gimnazjum im. hetm. Jana Tarnowskiego w Tarnobrzegu (1934), dywizyjnego kursu pchor. rez. przy 5 psp (1935) i SPPiech. w Komorowie. Ppor. mianowany 15 X 1937, przydzielony do 52 pp. Kawaler.

CAW, AP 25896; MiD WIH, L.W. z 2 IV 1940.



Ppor. rez. **Franciszek SIWIK** s. Jana i Józefy z Kuchtów, ur. 16 IV 1912 w Nowym Zalesiu, pow. Mińsk Mazowiecki. Absolwent seminarium nauczycielskiego w Siennicy (1934). Nauczyciel w szkole w Czaplunku k. Góry Kalwarii. Ukończył dywizyjny kurs pchor. rez. przy 79 pp (1935). Należał do 80 pp. Ppor. od 1 I 1937, przeniesiony do 71 pp. Żonaty.

CAW, AP 2010; MiD WIH, L.W. 029/4 z IV 1940; AM 2804.



Ppor. rez. **Adam SKALIMOWSKI** s. Piotra i Pauliny z Ambrożejów, ur. 17 VI 1902 w Białymstoku. Uczestnik wojny 1920. Nauczyciel w Zabielu, pow. białostocki, przed 1939 w Gródku pod Białymstokiem. Ukończył skrócony kurs w SPRPiech. w Grudziądzu (1931). Ppor. mianowany od 1 I 1935. W 1937 przeniesiony z 76 do 42 pp. Żonaty z Erminą z Sakowiczów, miał syna Stefana i córkę Barbarę.

CAW, AP 10666, 24094; MiD WIH, L.W. 015/1 z 1940; AM 3442.



Ppor. rez. **Józef SKAŁECKI** s. Jana i Marianny z Hojanów, ur. 15 III 1906 w Grodzisku Wlkp. Absolwent Wydziału Matematyczno-Fizycznego Uniwersytetu Poznańskiego (1929). Nauczyciel w gimnazjum w Kościanie. Ukończył SPRPiech. w Zambrowie (1932). Ppor. od 1 I 1935. Od 1938 w korpusie oficerów uzbr. z przydziałem do Biura Pers. MSWojsk., *bdd.*

CAW, AP 14326; MiD WIH, L.W. 025/3 z 9 IV 1940; AM 1429.

Ppor. rez. **Wojciech Ambroży SKARŻYŃSKI** s. Kazimierza, ur. 21 VI 1913 w Złoczowie. Mgr farmacji. Ukończył SPRSan. w Warszawie. Ppor. mianowany od 1 I 1938, przydzielony do 7 szp. okr. Żonaty z Jadwigą z Wojciechowskich. Mieszkał i pracował w Poznaniu.

CAW, Tajny Dz. Pers. Rez. 1938, nr 2; MiD WIH, L.W. 032/1 z 14 IV 1940; AM 2830.



Bolesław SKĄPSKI s. Bolesława i Jadwigi z Marciszewskich, ur. 11 II 1905 w Rymanowie. Absolwent Wydziału Prawa UJ (1928). Podprokurator Sądu Okręgowego w Warszawie. Odznaczony Brązowym Medalem „Za długoletnią służbę”. Aresztowany przez NKWD w Dubnie. Żonaty z Izabellą z Lardemerów, miał syna Andrzeja.

MiD WIH, L.W. 1940 oraz Kartoteka osobowa, litery P-Sz; AM 1914.



Plut. **Józef Wincenty SKIBIŃSKI** s. Jana i Ludwika z Lisowskich, ur. 3 VII 1890 we Lwowie. Członek „Sokoła”. Od 1919 w 4 DP gen. Żeligowskiego i w taborach 10 DP. We IX 1919 wyreklamowany z wojska przez Inspektorat Więziennictwa Ministerstwa Sprawiedliwości. Odznaczony KN, ZKZ i medalami pamiątkowymi. Żonaty z Ireną z Piątkiewiczów, miał córkę.

CAW, KK i MN 40791, KN 16 III 1937, Odrz. 21 II 1933; MiD WIH, L.W. 029/1 z IV 1940; AM 1794.

Ppor. rez. **Marian Stanisław SKIBIŃSKI** s. Juliana i Wiktorii z Banachowiczów, ur. 8 IX 1908 w Ząbkowicach, pow. będziński. Absolwent Wydziału Inżynierii Wodnej PW (1933) i SPRSap. w Modlinie (1934). Należał do 2 baonu sap. Ppor. mianowany ze starsz. 1 I 1937. Żonaty z Anną Podwójną.

CAW, AP 14334; MiD WIH, L.W. 040/2 z IV 1940; AM 2313.



Ppor. rez. **Piotr Konrad SKIENDZIELEWSKI** s. Juliana i Pauliny z Omiljanów, ur. 9 XI 1912 w majątku Kamionka, pow. augustowski. Absolwent WSH w Warszawie. Pracownik stołecznego „Węglbloku”. Ukończył SPRArt. we Włodzimierzu Woł. (1934). Ppor. od 1 I 1937. W 1939 przeniesiony z 29 pal do 2 dapl. Kawaler.

CAW, AP 14335; MiD WIH, L.W. 032/3 z 14 IV 1940; AM 3123.



Pchor. **Piotr SKINDER** s. Wincentego, ur. 1915, przydzielony do 3 pac w Wilnie, *bdd.*

MiD WIH, L.W. 059/1 z V 1940; Muz. Kat.



Ppor. rez. **Wacław SKINDER** s. Jana i Gasyldy z Użlisów, ur. 5 VII 1912 w zaścianku Raczkowszczyzna, pow. święciański. Absolwent seminarium nauczycielskiego w Święcianach (1932). Nauczyciel w szkole w Czebotaarach, pow. wileński. Ukończył dywizyjny kurs pchor. rez. przy 5 pp Leg. (1934). Należał do 1 pp Leg. Ppor. od 1 I 1937. Żonaty z Heleną z Płaskowickich.

CAW, AP 10470, 25750; MiD WIH, L.W. 022/2 z 9 IV 1940; AM 1469.

Ppor. rez. **Czesław SKINDZIER** s. Wincentego i Anastazji z Kwiatkowskich, ur. 24 VII 1911 w Suwałkach. Absolwent miejscowego seminarium nauczycielskiego (1933) i dywizyjnego kursu pchor. rez. przy 81 pp (1934). Ppor. mianowany od 1 I 1936. W 1939 przeniesiony z 41 pp do 1 pp Leg., *bdd.*

CAW, AP 5563; MiD WIH, L.W. 025/3 z 9 IV 1940; Muz. Kat.; AM 1032.



Por. rez. **Jan SKOCZEŃ** s. Stanisława i Kunegundy z Danielskich, ur. 20 XI 1902 w Starym Sączu. Uczestnik wojny 1920. Absolwent miejscowego seminarium nauczycielskiego (1922). Ppor. od 1 VII 1925. Ukończył SPRPiech. w Zambrowie (1934). Por. od 1 I 1935. W 1937 przeniesiony z 73 do 75 pp. Nauczyciel w szkole zawodowej w Rybniku. Żonaty z Marią Potyczanką, miał synów Mariana i Leszka oraz córki Aleksandrę i Krystynę.

CAW, AP 5034; MiD WIH, L.W. 029/3 z 13 IV 1940; AM 1745.



Mjr **Adam Bronisław SKOCZYCKI** (nazwisko rodowe **Skoczek**) s. Bronisława i Marii z Fidlerów, ur. 17 XI 1898 w Tarnopolu. Uczestnik I wojny światowej. W 1920 dca kompanii ckm w 17 pp. Absolwent Oficerskiej Szkoły Topografów w Warszawie (1923), przydzielony do WIG. Mjr od 19 III 1939. Żonaty z Janiną Bujalską.

CAW, AP 8761, KZ 17-1212; MiD WIH, L.W. 022/3 z 9 IV 1940.

Por. **Jerzy Mieczysław SKOCZYŃSKI** s. Romana i Marii z Pocałuniów, ur. 15 VII 1906 w Nowotańcu, pow. sanocki. Absolwent SPRSap. w Modlinie (1930) i SPPiech. w Komorowie. Ppor. mianowany 15 VIII 1932, por. 1 I 1935. Służył w 7 baonie sap. i 38 pp. W 1936 przeniesiony do baonu KOP „Łużki”. Żonaty, miał syna Lesława.

CAW, AP 26453, 26492, 27657; MiD WIH, L.W. 035/4 z 16 IV 1940; AM 585.



Ppor. rez. **Mieczysław SKOLIMOWSKI** s. Józefa i Salomei z Maciejczyków, ur. 19 XII 1903 w Siedlcach. Absolwent WSH w Warszawie i SPRPiech. nr 9 w Berezie Kartuskiej (1928). Przydzielony do 22 pp. Ppor. mianowany od 1 I 1931, *bdd.*

CAW, AP 1000; MiD WIH, L.W. 1940; Muz. Kat.; AM 2019.



Ppor. rez. **Zygmunt SKOLIMOWSKI** s. Stanisława i Zofii ze Stefaniuków, ur. 8 X 1910 w Worońcu, pow. białkopodlaski. Absolwent seminarium nauczycielskiego w Leśnej Podl. (1932) i dywizyjnego kursu pchor. rez. przy 22 pp (1933). Nauczyciel w szkole powszechnej w Sienkiewiczach, pow. łuniniecki. Służył w 34 pp. Ppor. od 1 I 1936, przydzielony do 78 pp, w 1937 przeniesiony do 82 pp, *bdd.*

CAW, AP 998; MiD WIH, L.W. 015/1 z 1940.

Ppor. rez. **Henryk Stanisław SKONIECKI** s. Antoniego i Cecylii z Lewandowskich, ur. 28 IV 1911 w Zarębie k. Golubia-Dobrzynia. Absolwent seminarium nauczycielskiego w Wymyślinie (1930). Uczył w szkole w Hallerowie. Ukończył dywizyjny kurs pchor. rez. przy 44 pp (1934). Należał do 44 pp. Ppor. od 1 I 1935.

CAW, AP 3795; MiD WIH, L.W. 035/2 z IV 1940; AM 3601.

Ppor. rez. **Andrzej SKONIECZNY** s. Stanisława i Stefanii ze Stryków, ur. 19 XI 1912 w Małkini. Absolwent seminarium nauczycielskiego w Łomży (1934). Nauczyciel w szkole w m. Rubel, pow. stoliński. Ukończył dywizyjny kurs pchor. rez. przy 71 pp i 33 pp (1935). Należał do 33 pp. Ppor. od 1 I 1937.

CAW, AP 24983, 10473, 25753; MiD WIH, L.W. 052/2 z 27 IV 1940; AM 307.

Kpt. rez. **Aleksander SKORKO** s. Józefa i Konstancji z Urbanowiczów, ur. 6 I 1894 w Sołach, pow. oszmiański. Absolwent Wydziału Lekarskiego uniwersytetu w Kijowie (1917). Żołnierz armii ros., następnie I Korpusu Pol. w Rosji. W 1920 ordynator w 106 szp. wojsk. Kpt. od 1 VI 1919. Należał do kadry 1 szp. okr. Mieszkał i pracował w Piasecznie. Żonaty z Zofią ze Stankowskich, miał syna Tadeusza.

CAW, AP 9783; MiD WIH, L.W. 017/2 z IV 1940; AM 1650.



Ppor. rez. **Józef SKOROWSKI** s. Piotra i Franciszki z Bielawów, ur. 22 XI 1902 w Cieszeniu, pow. kartuski. Maturę seminaryjną zdał w Toruniu (1924). Uczył w szkole w Tuchlinie, pow. kartuski. W 1920 służył w 66 pp. Ukończył skrócony kurs w SPRPiech. w Grudziądzu. Ppor. od 1 IX 1931, przydzielony do 65, następnie 66 pp. Żonaty.

CAW, AP 3436, 25234; MiD WIH, L.W. 015/1 z 1940.

Zdzisław SKOROWSKI s. Stanisława, ur. 1901, *bdd.*

MiD WIH, L.W. 025/1 z 9 IV 1940.

Ppor. rez. **Aleksander SKOTNICKI** s. Michała i Agnieszki z d. Płocha, ur. 4 XII 1911 w Żabcu, pow. stopnicki. Absolwent seminarium nauczycielskiego w Słonimiu (1931) i dywizyjnego kursu pchor. rez. przy 77 pp (1933). Ppor. od 1 I 1935, przydzielony do 79 pp; od 1938 w korpusie oficerów uzbr. z przynależnością do Biura Pers. MSWojsk. Nauczyciel w szkole powszechnej w Klimowiczach k. Słonimia. Żonaty, miał córkę Aleksandrę.

CAW, AP 14343; MiD WIH, L.W. 036/2 z 16 IV 1940; Muz. Kat.



Por. rez. **Franciszek SKOTNICKI** s. Franciszka i Michaliny z Gallasów, ur. 22 XI 1898 w Więckowicach, pow. krakowski. Harcerz. Żołnierz 4 pp Legionów. W 1920 w DOGen. Pomorze. Por. od 1 I 1937. Należał do kadry OK V. Odznaczony KN. Żonaty.

CAW, AP 886, MN 5 VIII 1937; MiD WIH, L.W. 036/2 z 16 IV 1940; AM 3770. Na L.W. rok ur. 1899.



Kpt. **Henryk SKOTNICKI** s. Karola i Antoniny z Małeckich, ur. 19 III 1901 w Krakowie. Absolwent SPArt. w Poznaniu (1921) oraz SP Wojsk Samoch. w Warszawie (1922). Służył w 3 i 1 dyonie samoch. i w 1 baonie panc. Kpt. od 19 III 1937. Żonaty z Ludomirą z Greiserów, miał córkę Jolantę.

CAW, AP 13856, 10752, Odrz. 2 IV 1936; MiD WIH, L.W. 017/2 z IV 1940. Wg KrRK nazwisko rodowe matki Sitarska.





Ppor. rez. **Stanisław SKOWRONEK** s. Wincentego i Katarzyny z Wyrozumskich, ur. 23 X 1903 w Dąbrowie Górniczej. Absolwent seminarium nauczycielskiego w Jędrzejowie (1926) i kursu w BPRPiech. nr 9 w Berezie Kartuskiej (1929). Ppor. mianowany ze starsz. 1 I 1934, przydzielony do 1 pp Leg. Nauczyciel szkoły specjalnej w Wilnie. Żonaty z Władysławą z Gronków, miał córki Joannę i Irminę oraz syna Mirosława.

CAW, AP 14319; MiD WIH, L.W. z 5 IV 1940.

Ppor. rez. **Henryk SKOWROŃSKI** s. Stefana i Zofii z Jędrzejewskich, ur. 10 X 1913 w Łodzi. Absolwent miejscowej Szkoły Włókienniczej (1932) i dywizyjnego kursu pchor. rez. przy 27 pp (1935). Należał do 27 pp. Ppor. od 1 I 1938, przeniesiony do 10 pp.

CAW, AP 3161; MiD WIH, L.W. 029/4 z IV 1940; AM 3002. Wg WRK s. Stanisława.

Ppor. rez. **Wincenty SKOWROŃSKI** s. Michała i Wiktorii z Opalińskich, ur. 15 IV 1908 w Mławie. Absolwent Szkoły Sztuk Zdobniczych i Przemysłu Artystycznego w Poznaniu (1930). Pracownik PKP, zawiadowca stacji w Cieszynie. Ukończył SPRPiech. w Zambrowie (1932). Ppor. od 1 I 1934. W 1936 przeniesiony z 58 do 23 pp, *bdd.*

CAW, AP 4275, 24533; MiD WIH, L.W. 040/3 z 20 IV 1940; AM 910.



Ppor. rez. **Jan SKÓRECKI** s. Józefa i Reginy z Machnowskich, ur. 1 III 1909 w Drozdowie, pow. pułtuski. Absolwent Średniej Szkoły Rolniczej w Sobieszynie (1930) i SPRKaw. w Grudziądzu (1932). Ppor. mianowany od 1 I 1934. W 1939 przeniesiony z 10 pułku ułanów do 7 pułku strzelców konnych. Dzierżawca majątku Maszew, pow. turecki. Żonaty z Olgą z Hełpów, miał córkę Elżbietę.

CAW, AP 3509; MiD WIH, L.W. 052/1 z 27 IV 1940; AM 575.

Por. **Stanisław SKÓRKA** s. Józefa, ur. 4 IV 1905 w Mikołajewicach, pow. tarnowski. Absolwent seminarium nauczycielskiego w Tarnowie (1927), SPRPiech. nr 5 w Łobzowie (1929) i SPPiech. w Komorowie. Por. od 1 I 1934, przeniesiony z 25 pp do 45 DP. Zmob. do OZ 13 DP, *bdd.*

CAW, AP 26362, MiD WIH, L.W. 017/2 z IV 1940.



Mjr posp. rusz. **Józef SKROBISZEWSKI** s. Władysława i Aurelii z Kochlerów, ur. 7 XII 1881 w Humaniu. Absolwent Wydziału Lekarskiego Uniwersytetu w Kijowie (1908). Uczestnik I wojny światowej. Hallerczyk. W stopniu mjr. zweryfikowany ze starsz. 1 VI 1919, przydzielony do 2 szp. okr. Mieszkał i pracował w Hrubieszowie. Żonaty z Marią z Chodorowskich, miał dzieci: Barbarę, Halinę, Irenę i Władysława.

CAW, AP 2070, Odrz. 7 VI 1937; MiD WIH, L.W. 032/1 z 14 IV 1940; AM 1194.

Kpt. **Jan Jarosław SKRYPCZUK** s. Stefana i Anny z Demczuków, ur. 8 III 1904 w Wolicy Komarowej, pow. sokalski. Absolwent SPRSan. w Warszawie (1927), Wydziału Farmacji na UW (1931) i SPSan. (1932). Ppor. mianowany 1 XI 1932. Służył w 1 i 9 szp. okr. Kpt. od 19 III 1937. Żonaty z Teodozją ze Świerczyńskich.

CAW, AP 8809; MiD WIH, L.W. 040/3 z 20 IV 1940.



Ppor. rez. **Czesław SKRZYDLEWSKI** s. Mateusza i Feliksy z Danielewskich, ur. 23 VIII 1911 w Woli Wiązowej, pow. łaski. Absolwent seminarium nauczycielskiego w Rawiczu (1932) i dywizyjnego kursu pchor. rez. przy 69 pp (1933). Ppor. mianowany od 1 I 1935, przydzielony do 64 pp, w 1937 przeniesiony do 67 pp. Nauczyciel w Zduńskiej Woli. Żonaty z Leokadią z Górskich, bezdzietny.

CAW, AP 8443, 14353; MiD WIH, L.W. 040/2 z IV 1940; AM 962.



Ppor. rez. **Jan SKRZYŃSKI** s. Franciszka i Katarzyny z Królów, ur. 25 III 1912 w Wolicy, pow. stopnicki. Absolwent gimnazjum w Stopnicy (1933) i dywizyjnego kursu pchor. rez. przy 4 pp Leg. (1934). Ppor. mianowany od 1 I 1936, przydzielony do 4 pp Leg.

CAW, AP 8466, 24811; MiD WIH, L.W. 017/3 z IV 1940.

Kpt. **Bolesław SKRZYPEK** s. Karola i Joanny z Kędzierskich, ur. 10 VII 1892 w Warszawie. Absolwent SPPiech. Uczestnik wojny 1920. W l. 1929–1932 służył w 18 baonie KOP. W 1932 przeniesiony jako referent do MSWojsk. Kpt. mianowany 19 III 1937. Odznaczony KW, SKZ i medalami. Żonaty z Władysławą z Zarębskich, miał córki Alicję i Elżbietę.

CAW, KZ 110-1705; MiD WIH, L.W. 025/1 z 9 IV 1940; RO 1932; AM 1571.



Ppor. rez. **Stanisław Alojzy SKRZYPIŃSKI** s. Antoniego i Anny z Liniewskich, ur. 17 VI 1909 w Podgórzu, pow. toruński. Absolwent Wydziału Architektury Politechniki Gdańskiej i SPRPiech. w Zambrowie (1931). Ppor. mianowany od 1 I 1933. W 1937 przeniesiony do 57 pp. We IX 1939 zmob. do OZ 14 DP. Żonaty, miał córkę Elżbietę.

CAW, AP 2025, AP 2271 prac. cyw.; MiD WIH, L.W. 036/3 z IV 1940; AM 3342.



Ppor. rez. **Jan Stanisław SKRZYSZEWSKI** s. Jana i Aleksandry z Korepów, ur. 15 V 1908 w Radomiu. Absolwent miejscowego seminarium nauczycielskiego (1929). Nauczyciel w szkole w Lesiowie, pow. radomski. Ukończył kurs w BPRPiech. nr 10a w Nisku (1931). Należał do 27 pp. Ppor. mianowany od 1 I 1934, *bdd.*

CAW, AP 2024, 24527; MiD WIH, L.W. 035/2 z IV 1940; AM 3644.



Mjr **Jerzy Kazimierz SKRZYWAN** s. Kazimierza i Anny z Chmielów, ur. 18 VI 1898 w Kordylówce na Ukrainie. Uczestnik I wojny światowej. W 1920 służył w 8 baonie sap. Absolwent Oficerskiej Szkoły Topografów w Warszawie (1923), przydzielony do WIG. Mjr od 19 III 1937. Żonaty z Marianną z Mańczaków.

CAW, AP 9377, 18854, 18864; MiD WIH, L.W. 029/1 z IV 1940; Muz. Kat.; AM 232. Wg WRK nazwisko rodowe matki Chmielewska.

Por. **Józef SKUP** s. Franciszka, ur. 30 V 1908 w Siedlcach. Absolwent SPPiech. w Komorowie. Ppor. mianowany 15 VIII 1931, przydzielony do 45 pp. Por. od 1 I 1934, *bdd.*

MiD WIH, L.W. 025/2 z 9 IV 1940.

Por. rez. **Sebastian SKUPIEŃ** s. Michała i Katarzyny z Maruszków, ur. 7 I 1893 w Rogoźnie, pow. łańcucki. Absolwent seminarium nauczycielskiego w Rudniku n. Sanem. Nauczyciel w szkole powszechnej w Łodzi. Uczestnik I wojny światowej i wojny 1920. Służył w 83 pp. W 1923 przeniesiony do rez. w stopniu por. ze starsz. 1 VI 1919. Należał do kadry OK IV. Żonaty z Anną z Wiśniewskich.

CAW, AP 23327, 18571, 1012, 21555; MiD WIH, L.W. 022/2 z 9 IV 1940; AM 1246.



Ppor. rez. **Kazimierz SKUPP** s. Marcelego i Kazimierzy z Dąbrowskich, ur. 31 VII 1898 w majątku Świsłocz, pow. grodzieński. Dowborczyk. Uczestnik wojny 1920. Absolwent Wyższego Kursu Nauczycielskiego w Warszawie (1930) i SPRPiech. w Zambrowie. Ppor. od 1 IX 1931. Należał do kadry OK I. Był kierownikiem szkoły powszechnej w Czosnowie, pow. błoński. Żonaty ze Stanisławą ze Skoniecznych, miał córkę Zofię i syna Grzegorza.

CAW, AP 8391, 24954; MiD WIH, L.W. 029/2 z IV 1940.



Ppor. rez. **Józef SKWARA** s. Franciszka i Konstancji z Lisowskich, ur. 29 VII 1900 w Targowiskach, pow. krośnieński. W 1920 służył w 2 psp. Ukończył gimnazjum w Jaśle (1921) i kurs w BPRPiech. nr 7a w Jarocinie. Ppor. mianowany 1 IX 1932, przydzielony do 69 pp. Odznaczony MN. Nauczyciel w Sarnowie, pow. rawicki. Miał żonę Anielę i dzieci: Stanisława, Wojciecha, Piotra, Zygmunta, Marię i Zofię.

CAW, AP 10047a, KK i MN 42-12767; MiD WIH, L.W. 036/1 z 16 IV 1940; Dane DRK; AM 3749.



Ppor. rez. **Stanisław SKWAREK** s. Jana i Michaliny z Lipskich, ur. 17 IV 1906 w Sosnowcu. Absolwent sosnowieckiej Średniej Szkoły Technicznej (1926) i SPRSap. w Modlinie (1928). Ppor. mianowany ze starsz. 1 I 1932. Dyrektor Polskich Zakładów Impregacyjnych w Lipie k. Rozwadowa. Żonaty, miał córkę Alicję.

CAW, AP 941; MiD WIH, L.W. 040/2 z IV 1940. Wg WRK Skwarek-Skwarczyński.

Ppor. rez. **Witold SKWIERCZYŃSKI** s. Józefa i Amelii z Kryńskich, ur. 14 XII 1911 w Wólce Krośniewickiej, pow. bielskopodlaski. Absolwent Średniej Szkoły Technicznej w Brześciu (1933) i dywizyjnego kursu pchor. rez. przy 82 pp (1934). Ppor. od 1 I 1936. Harcmistrz Chorągwi Poleskiej ZHP w Brześciu. W 1939 dca kompanii marszowej 82 pp. Kawaler.

CAW, AP 2166; MiD WIH, L.W. z 2 IV 1940; AM 2110.



Mjr rez. **Jan ŚLASKI (Ślaski)** s. Ludwika i Marii ze Świackich, ur. 7 XII 1895 w m. Trzebcz, pow. chełmiński. Od 1915 żołnierz armii niem. Uczestnik wojny 1920. Od 1921 w rez. Poseł IV kadencji Sejmu RP z ramienia BBWR oraz bezpartyjny senator V kadencji Senatu RP. Mjr. mianowany 19 III 1939. Odznaczony VM 5 kl., KW czterokrotnie, MN, ZKZ. Żonaty z Marią z d. Horoch, miał dzieci: Jana, Iwonę i Andrzeja.

CAW, AP 12426, VM 89-8383, VM 38-2929, MN 25 VII 1933; MiD WIH, L.W. 035/4 z 16 IV 1940; Dane WRK; AM 618.



Ppor. rez. **Juliusz SŁIOZBERG** s. Ilji i Chai z Bergerów, ur. 6 XI 1907 w Warszawie. Absolwent uniwersytetu w Genewie (1932). Dr med., internista. Ukończył kurs w BPRSsan. w Warszawie (1933). Należał do kadry 3 szp. okr. Ppor. mianowany od 1 I 1935. Żonaty z Raisą z Mozesów.

CAW, AP 1776; MiD WIH, L.W. 029/4 z IV 1940; AM 3091.



Ppor. rez. **Kazimierz ŚLADKI** s. Józefa i Karoliny, ur. 1 VI 1902 w Krzywielance, pow. Kamionka Strumiłowa. Tu w 1924 ukończył gimnazjum, a w 1927 SPRArt. we Włodzimierzu Woł. Ppor. mianowany od 1 I 1930, przydzielony do 12 pal, *bdd.*

CAW, AP 1521; MiD WIH, L.W. 035/2 z IV 1940; AM 3657.

Kpt. **Leopold ŚLADKI** s. Franciszka i Wilhelminy z Vetterów, ur. 11 V 1901 w Kulikowie, pow. żółkiewski. Legionista. W 1920 dca plutonu w 2 pp Leg. Służył w 66 i 50 pp, od 1937 w baonie szkolnym lot. Kpt. mianowany 19 III 1939. Odznaczony KN, KW i medalami. Żonaty z Miladą Brandową, miał syna Czesława.

CAW, AP 9464; MiD WIH, L.W. 054/3 z 5 V 1940. Na L.W. rok ur. 1900.



Ppor. rez. **Paweł Grzegorz ŚLANIA** s. Piotra i Agnieszki z Dyrgałów, ur. 24 V 1912 w Piekarach Śląskich. Absolwent Wydziału Filozoficznego UJ. Ukończył dywizyjny kurs pchor. rez. przy 73 pp (1934). Należał do 75 pp. Ppor. mianowany od 1 I 1936. Kawaler, *bdd.*

CAW, AP 1949, 23513; MiD WIH, L.W. 029/4 z IV 1940; AM 3223.





Kpt. **Eugeniusz SŁAWIKOWSKI** s. Stanisława i Gizeli z d. Warady, ur. 29 VIII 1900 w Temešvar. Uczestnik I wojny światowej i wojny 1920. Kpt. mianowany ze starsz. 1 I 1934. Dca baterii szkolnej w SPRArt. W 1939 dca 1 baterii 88 dac. Odznaczony SKZ. Żonaty z Ireną z Ackermanów, miał syna.

CAW, AP 8254; MiD WIH, L.W. 035/4 z 16 IV 1940; Muz. Kat.; AM 3345.

Ppor. rez. **Lech Tadeusz SŁAWIŃSKI** s. Wincentego i Kazimiery z Puchalskich, ur. 7 III 1914 w Łodzi. Studiował w Szkole Nauk Politycznych w Warszawie. Ukończył dywizyjny kurs pchor. rez. przy 62 pp (1936). Należał do 61 pp. Ppor. mianowany od 1 I 1938. Kawaler.

CAW, AP 2142; MiD WIH, L.W. 025/2 z 9 IV 1940; AM 1375.



Kpt. rez. **Michał SŁAWIŃSKI** s. Aleksandra i Tekli z Dziakowiczów, ur. 19 IV 1890 w Mińsku Lit. Absolwent Wydziału Architektury na Politechnice w Rydze. W 1920 kierownik budowy wojskowego szpitala zakaźnego w Warszawie. Od 1922 w rez. Kpt. od 1 VI 1919, przydzielony do kadry OK III. Żonaty z Zofią Płodowską, miał córki Barbarę i Danutę.

CAW, AP 3772; MiD WIH, L.W. z 2 IV 1940; AM 2089. Wg WRK ur. w majątku Petrolin.

Ppor. rez. **Stefan SŁAWIŃSKI** s. Jakuba i Małgorzaty z Salwiraków, ur. 10 I 1907 w Moczydle, pow. miechowski. Absolwent seminarium nauczycielskiego w Prużanie (1929). Nauczyciel w m. Czepiec-Poraj, pow. jędrzejowski. Ukończył kurs w BPRPiech. nr 10a w Nisku (1930). Ppor. mianowany od 1 I 1932, przydzielony do 4 pp Leg., *bdd.*

CAW, AP 10940, 24528; MiD WIH, L.W. 052/3 z 27 IV 1940; AM 2572.



Ppor. rez. **Rafał Franciszek SŁAWOSZEWSKI** s. Franciszka i Marii z Wyszomirskich, ur. 15 IX 1900 w Sławoszewie, pow. żniński. Absolwent SPArt. w Poznaniu (1920). Służył w 16 pap. Ppor. mianowany od 1 III 1921. W 1922 przeniesiony do rez. Pracował w Straży Granicznej w Sośni w Wielkopolsce oraz w Kaletach-Podzamczu na Śląsku. Należał do kadry OK VII, *bdd.*

CAW, AP 1769/89/4685; MiD WIH, L.W. 032/2 z 14 IV 1940.

Ppor. rez. **Wacław SŁODKOWSKI** s. Teofila i Franciszki z Jankiewiczów, ur. 8 III 1913 w Rostowie n. Donem. Absolwent Ś redniej Szkoły Technicznej w Brześciu (1935) i SPRSap. w Modlinie (1936). Ppor. mianowany ze starsz. 1 I 1938. Zmob. do Ośrodka Sapersko-Pionierskiego 13 DP. Technik drogowo-budowlany, *bdd.*

CAW, AP 14366; MiD WIH, L.W. 017/2 z IV 1940; AM 1602.

Por. w st. sp. **Kamil Stefan SŁOJOWSKI** s. Eugeniusza i Stefanii z Rudnickich, ur. 15 VI 1896 w Nowym Sączu. Uczestnik I wojny światowej. W 1920 był w 1 psp. Zweryfikowany jako por. ze starsz. I VI 1919. Od 1922 służył w 73 pp. W 1929 przeniesiony w st. sp. i wcielony do kadry OK V. Żonaty z Marią z Horoszkiewiczów.

CAW, AP 10327; MiD WIH, L.W. 029/5 z IV 1940; AM 3295.

Ppor. rez. **Jan SŁOMIANY** s. Zofii z Ubermanów, ur. 6 VII 1914 w Budach Przeworskich, woj. lwowskie. Absolwent Gimnazjum im. Augusta Witkowskiego w Jarosławiu (1935) i SPRArt. we Włodzimierzu Woł. (1936). Należał do 22 pal. Ppor. mianowany od 1 I 1938, *bdd.*

CAW, AP 7496; MiD WIH, L.W. 052/3 z 27 IV 1940.

Ppor. rez. **Franciszek Stefan SŁOMIŃSKI** s. Franciszka i Stefanii z Gajewiczów, ur. 15 III 1913 w Wielichowie, pow. kościański. Absolwent Wydziału Prawa Uniwersytetu Poznańskiego i dywizyjnego kursu pchor. rez. przy 57 pp (1935). Ppor. mianowany ze starsz. 1 I 1938. Zmob. do OZ 14 DP.

CAW, AP 2251; MiD WIH, L.W. 032/4 z 14 IV 1940.

Ppor. rez. **Jan SŁOMKA** s. Jana i Ewy z Krupów, ur. 27 V 1905 w Kamieniu Nowym, woj. kieleckie. Absolwent WSH w Krakowie i kursu w BPRPiech. nr 5a w Cieszynie (1931). Ppor. od 1 I 1933. W 1939 przydzielony do kadry zapasowej piechoty w Krakowie. Żonaty z Stanisławą z Norków, miał córkę Annę.

CAW, AP 8466; 24817; MiD WIH, L.W. 036/2 z 16 IV 1940; AM 607.



Ppor. rez. **Wincenty SŁONIOWSKI** s. Jana i Julii z Dutkowskich, ur. 17 I 1908 w Kutach. Absolwent Akademii Weterynaryjnej we Lwowie (1938) i SPRArt. we Włodzimierzu Woł. (1930). Ppor. mianowany od 1 I 1933. W 1938 przeniesiony z 11 pal do korpusu oficerów wet. z przynależnością do Biura Pers. MSWojsk., *bdd.*

CAW, AP 14327, 3893; MiD WIH, L.W. 029/5 z IV 1940.

Por. **Jan SŁOŃSKI** s. Józefa i Marii Wandy z Bohdanowiczów, ur. 15 III 1908 w Skierniewicach. Ukończył SPPiech. w Komorowie. Ppor. mianowany 15 VIII 1933, przydzielony do 79 pp. Por. od 19 III 1937. Żonaty z Zofią z Bartosików, miał córkę Krystynę.

MiD WIH, L.W. 022/3 z 9 IV 1940; AM 714.

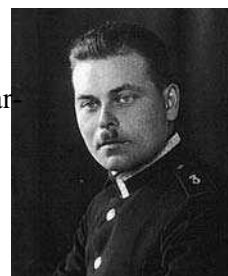



Por. rez. **Tadeusz Stanisław SŁOTOŁOWICZ** s. Stanisława i Kamili ze Świerczyńskich, ur. 19 XII 1900 w Sanoku. Absolwent Wydziału Prawa Uniwersytetu Jana Kazimierza (1924). W 1920 służył w 8 dyonie żand., następnie w 14 pap. W 1922 zwolniony do rez. z przydziałem do 2 psp. Por. od 1 I 1935. Żonaty z Marią z Kaczorowskich, miał córkę Marię i dwóch synów.

CAW, AP 23353; MiD WIH, L.W. 052/3 z 27 IV 1940; Muz. Kat.; AM 393.



Por. rez. **Rudolf SŁOWIK** s. Władysława i Honoraty z Ziemińskich, ur. 18 VII 1901 w Busztynare, w Rumunii. W 1920 służył w 2 pułku strzelców konnych. Ukończył seminarium nauczycielskie w Krośnie (1922) oraz SPRPiech. Nr 9 w Żurawicy (1923). Ppor. mianowany 1 VII 1925, por. 19 III 1939. Żonaty z Martą z Kąpków, miał córkę Krystynę i syna Stanisława.

CAW, AP 7988, KK i MN 8-2400, Odrz. 13 III 1939; MiD WIH, L.W. 040/1 z IV 1940; AM 2468.

Mjr dypl. **Józef Mikołaj SŁOWIŃSKI** s. Mikołaja i Marii z Sarysów, ur. 6 XI 1897 w Tarnowie. Członek drużyn strzeleckich. W 1920 dca kompanii w 6 pp Leg., następnie w I Brygadzie KOP „Wołyń”, 69 pp i DOK I. Mjr od 1 I 1930. Absolwent WSWoj. (1935), przydzielony do DOK II. Odznaczony KN, KW czterokrotnie, ZKZ. Żonaty, miał córkę i syna.

CAW, AP 26661, MN 20 VII 1932, KZ 26-702; MiD WIH, L.W. 017/2 z IV 1940; AM 2536.



Ppor. rez. **Stefan Jerzy SŁUBICKI** s. Stanisława i Walerii z Karasińskich, ur. 5 VII 1900 w Choceniu, pow. wrocławski. Student Uniwersytetu Poznańskiego. Członek POW. W 1920 pisarz w Dep. I MSWojsk. W 1926 mianowany ppor. ze starsz. 1 VII 1925, przydzielony do 2 pułku ułanów, następnie do 7 pułku strzelców konnych. Odznaczony MN. Żonaty, miał dziecko.

CAW, AP 2544, MN 21 IV 1937; MiD WIH, L.W. 052/1 z 27 IV 1940; AM 3814.

Ppor. rez. **Stefan Józef SŁYSZ** s. Jana i Marii z Chyłków, ur. 23 III 1914 w Gorliczynie, pow. przeworski. Absolwent Gimnazjum im. Augusta Witkowskiego w Jarosławiu (1934). Zawiadowca stacji w Ustrzykach Dolnych. Ukończył SPRArt. we Włodzimierzu Woł. (1935). Należał do 24 pal. Ppor. od 1 I 1937, *bdd.*

CAW, AP 14380; MiD WIH, L.W. 025/2 z 9 IV 1940; AM 1313. Wg WRK ur. 1912.

Ppor. rez. **Leon Franciszek SŁYSZEWSKI** s. Franciszka i Anieli, ur. 5 XI 1912 w Skarszewach, pow. kościerski. Absolwent seminarium nauczycielskiego w Kościerzynie (1932). Instruktor ZHP. Kierownik szkoły w Nowych Łosienicach, pow. kartuski. Ukończył SPRPiech. w Zambrowie (1934). Ppor. od 1 I 1936. Należał do 72 pp. Kawaler.

CAW, AP 126; MiD WIH, L.W. 032/3 z 14 IV 1940; AM 3096.

Kpt. **Stanisław SMAGACZ** s. Antoniego i Władysławy z Żytnych, ur. 25 IV 1899 we Lwowie. Uczestnik I wojny światowej. W 1920 służył m.in. w Sztapie Gen. i DOK VI. Płatnik w 40 pp, 6 szp. okr. i dywizjonie artylerii lekkiej KOP „Czortków”. Kpt. od 19 III 1938. Żonaty z Antoniną z Przylipiaków, bezdzietny.

CAW, AP 27903, 27757, 13724, 18412, 10404, KZ 13-1285; MiD WIH, L.W. z 2 IV 1940; AM 116.

Ppor. rez. **Piotr Jan SMARZYŃSKI** s. Franciszka i Józefy z Bingrów, ur. 1 II 1904 w Skaryszowie, pow. radomski. Absolwent Uniwersytetu Jagiellońskiego. Kierownik szkoły w Kleczewie, pow. koniński. Ukończył SPRPiech. w Zambrowie (1930). Ppor. od 1 I 1935. Od 1937 w korpusie oficerów int. z przydziałem do Biura Pers. MSWojsk., *bdd*.

CAW, AP 2260, 11305; MiD WIH, L.W. 052/1 z 27 IV 1940; Muz. Kat.; AM 3897.



Kpt. **Stanisław SMEJLIS** s. Piotra i Tekli z Herbatowiczów, ur. 9 IV 1894 w folw. Kojrańce na Litwie. Członek POW. W 1918 uczestnik samoobrony Wilna. W 1920 w 86 pp. Ukończył SPchor. dla Podoficerów w Bydgoszczy. Służył w 77 pp, w SPPiech., od 1935 był powiatowym kmdtem pw w Kosowie. Odznaczony SKZ, *bdd*.

CAW, AP 8807, 13709, KZ 17-1230; MiD WIH, L.W. z 2 IV 1940. Na L.W. rok ur. 1899.



Mjr **Jan SMERECZAŃSKI** s. Eugeniusza i Walerii ze Śnieżków, ur. 22 XII 1892 w Kryschatku na Bukowinie. Uczestnik I wojny światowej. W 1919 dca kompanii kaemów w 14 pp. W 1920 w 6 dyonie żand. Mjr od 19 III 1938. Odznaczony SKZ. Żonaty z Kazimierą ze Stroynowskich, miał córki Joannę i Ewę, *bdd*.

CAW, AP 28438, 13702, 9768, KZ 18-218, Odrz. 2 IV 1936; MiD WIH, L.W. 025/1 z 9 IV 1940; AM 697.



Ppor. rez. **Zdzisław Roman SMO CZYK** s. Jana i Jadwigi z Masłowskich, ur. 30 VI 1913 w Lipinach, pow. świętochłowski. Absolwent Wydziału Rolnego Uniwersytetu Poznańskiego i dywizyjnego kursu pchor. rez. przy 27 pp. Należał do 74 pp. Ppor. mianowany 1 I 1936.

CAW, AP 1019; MiD WIH, L.W. 029/3 z 13 IV 1940.

Kpt. **Tadeusz SMOLEŃSKI** s. Stefana i Zofii z Odechowskich, ur. 3 V 1898 w Gołaszewie, pow. wrocławski. Absolwent SPPiech. w Warszawie (1919). W 1920 ppor., dca kompanii w 32 pp. Ukończył Wydział Prawa UW (1924). Służył w 10 pap, następnie w Wojskowym Sądzie OK III. Kpt. od 1 I 1930. Odznaczony KZ i medalami pamiątkowymi. Żonaty z Jadwigą z Antoniewskich, miał córki Marię i Zofię.

CAW, AP 31919, 26374, 16024, 10945, KZ 17-1231; MiD WIH, L.W. z 2 IV 1940; AM 2141.



Ppor. rez. **Wacław Leon SMOLEŃSKI** s. Edmunda, ur. 27 IX 1908 w Śre-
mie. Ukończył prawo na Uniwersytecie Poznańskim i kurs w BPRPiech.
nr 7a w Jarocinie. Pracował w Urzędzie Skarbowym w Mogilnie. Ppor. mia-
nowany ze starsz. 1 I 1933. Zmob. do 55 pp, skąd odkomenderowany do
OZ 14 DP, *bdd.*

CAW, Tajny Dz. Pers. Rez. 1939, nr 1; MiD WIH, L.W. 029/3 z 13 IV 1940.



Por. **Władysław SMOLEŃSKI** s. Stanisława i Stanisławy z Zarzyckich, ur.
23 II 1901 w Budziskach k. Warszawy. Uczestnik wojny 1920. Służył w ta-
borach i 5 pułku ułanów Ppor. mianowany ze starsz. 1 II 1920, por. 1 II 1922. Tym-
czasowo pełnił funkcję kuriera w Gabinecie MSWojsk., *bdd.*

MiD WIH, L.W. z 2 IV 1940; RO 1923, 1932; Muz. Kat.; Dane WRK.



Kpt. **Eugeniusz Marian SMOLIŃSKI** s. Feliksa i Marii, ur. 19 IX 1905
w Piotrkowie Trybunalskim. Ukończył piotrkowskie Gimnazjum im. Bole-
sława Chrobrego (1928) i SPPiech. w Komorowie. Ppor. mianowany
15 VIII 1931, por. 1 I 1934, kpt. 19 III 1939. Służył w 28 pp. Żonaty z Wandą
z Rezlerów, miał córkę Ewę.

CAW, Tajny Dz. Pers. 1939, nr 2; MiD WIH, L.W. z 2 IV 1940; RO 1932; AM 2224.

Por. w st. sp. **Stanisław Jan SMOLSKI** s. Dominika i Heleny z Prokopowi-
czów, ur. 23 VI 1891 w Wilnie. Uczestnik I wojny światowej. Żołnierz
II Korpusu Pol. w Rosji. W 1920 adiutant w 4 dyonie samoch. Por. ze starsz.
1 VII 1919. Służył w 3, 2 i 4 dyonie samoch. Od 1932 w st. sp. z przydziałem
do kadry OK IV. Odznaczony KW. Żonaty z Antoniną Sajkowską.

CAW, AP 7626, 16059, 23328, 26373, 27084, KW 113-2824, Odrz. 25 X 1937; MiD WIH, L.W. 032/3 z 14 IV 1940.



Gen. bryg. **Mieczysław Makary SMORAWIŃSKI** s. Jana i Marii z Zagro-
dzkich, ur. 25 XII 1893 w Kaliszu. Studiował chemię na Politechnice Lwo-
wskiej. Żołnierz Legionów. W 1920 dca 4 pp Leg. Gen. bryg. mianowany od
1 I 1928. Dca 6 DP, od 1934 dca OK II. Odznaczony VM 5 kl., OOP 3 kl.,
KW czterokrotnie. Żonaty z Heleną z Danielewiczów, miał córkę Marię i sy-
na Jerzego.

CAW, AP 17435, 27602, 30725, VM 73-6765; MiD WIH, L.W. 015/2 z IV 1940; AM 1.



Por. rez. **Lech Wacław SMÓLSKI** s. Józefa i Joanny ze Szczepkowskich,
ur. 14 VII 1897 w Osiecinach, pow. warszawski. Członek POW. Uczestnik
wojny 1920. Absolwent WSH w Warszawie (1923). Dyrektor szkoły w Cze-
stochowie. Od 1935 w Biurze Pers. MSWojsk. Por. od 19 III 1939. Żonaty ze
Stefanią z Furgów, miał córkę Hannę i syna Andrzeja.

CAW, AP 6370, 11315, 16086, 25270, Odrz. 5 XI 1935; MiD WIH, L.W. 052/4 z 27 IV 1940.

Ppor. **Michał SOBĄŃSKI** s. Jana i Józefy z Kulińskich, ur. 12 VII 1916 w Starzynie, pow. plocki. Absolwent Gimnazjum im. Stanisława Małachowskiego w Płocku i SPLot. w Dęblinie. Ppor. mianowany w 1939 i przydzielony do 222 eskadry 1 p. lot. 17 IX 1939 internowany w okolicach Jampola w składzie załogi „Łosia” nr 72-125. Brat Romana (zob. niżej).

MiD WIH, L.W. 036/3 z IV 1940; Czy mogli dać więcej, Londyn 1989, s. 459.



Por. **Roman Kazimierz SOBĄŃSKI** s. Jana i Józefy z Kulińskich, ur. 15 VI 1909 w Starzynie, pow. plocki. Absolwent Gimnazjum im. Stanisława Małachowskiego w Płocku i SPArt. w Toruniu. Ppor. mianowany 15 VIII 1932, przydzielony do 4 pac. Po ukończeniu kursu aplikacyjnego w CWLot. w Dęblinie (1934) przeniesiony do 1 p. lot. Por. od 1 I 1935. Odznaczony BKZ. Zmob. do XX dyonu bomb. Brat Michała (zob. wyżej).

CAW, AP 26372, KZ 23-1123; MiD WIH, L.W. 036/3 z IV 1940.



Por. **Alfred Józef SOBCZUK** s. Piotra i Emmy z Beilerów, ur. 31 V 1907 w Tłumaczu, pow. stanisławowski. Absolwent SPPiech. w Komorowie. Ppor. mianowany 15 VIII 1930, por. 1 I 1933. Po ukończeniu kursu wf w CIWF (1935) przeniesiony jako instruktor wf w CWSan. Żonaty z Marią z Szajnów, miał córkę Wandę.

CAW, AP 1256, KZ 23-1124; MiD WIH, L.W. 040/1 z IV 1920; AM 2161. Wg ankiety rodziny A.J. Sobczuk był lekarzem med., kapitanem.



Ppor. rez. **Romuald SOBCZYŃSKI** s. Ignacego i Franciszki z Izbickich, ur. 8 II 1912 w Gąbie k. Mszczonowa. Absolwent gimnazjum w Żyrardowie (1932) i dywizyjnego kursu pchor. rez. przy 79 pp. Ppor. mianowany ze starsz. 1 I 1936, przydzielony do 18 pp. Kawaler.

CAW, AP 7428; MiD WIH, L.W. 025/3 z 9 IV 1940; AM 1312.



Ppor. rez. **Feliks Stefan SOBECKI** s. Feliksa i Anny z Modrakowskich, ur. 5 XII 1901 w Kcyni, pow. szubiński. Uczestnik powstania wlkp. i wojny 1920. Studiował medycynę na Uniwersytecie Jana Kazimierza. Ukończył SPRSan. (1928). Ppor. mianowany od 1 I 1935, przydzielony do 1 szp. okr. Urzędnik w Zakładzie Ubezpieczeń Wzajemnych „Vesta” w Poznaniu, *bdd.*

CAW, AP 7628, KK i MN 141-42260; MiD WIH, L.W. 059/1 z V 1940.

Ppor. rez. **Jerzy Witalis SOBIERAJ** s. Władysława i Marianny z Nowakowskich, ur. 4 IV 1896 w Nieszawie. Absolwent szkoły technicznej Laurmana w Częstochowie (1914). W 1920 służył w Dywizji Ochotniczej. Ukończył kurs w BPRPiech. nr 7a w Jarocinie (1931). Ppor. mianowany od 1 IX 1932, przydzielony do 69 pp. Zmob. do OZ 17 DP. Żonaty.

CAW, AP 9193, Odrz. 25 VI 1938; MiD WIH, L.W. z 5 IV 1940; AM 42.



Kpt. **Józef SOBIESZCZAŃSKI** s. Józefa i Julii z Kurniewiczów, ur. 19 VI 1895 w Seredzicach, pow. iłżecki. W 1920 służył w szp. wojsk. w Biedrusku. Ukończył Wydział Lekarski UW (1923). Jako lekarz służył w 82, 22 i 31 pp. Kpt. od 1 I 1933. Należał do Szefostwa San. DOK IV. Żonaty z Zofią Perkowską, miał syna Stefana.

CAW, AP 4816, KN 16 III 1937, KZ 17-1236; MiD WIH, L.W. 025/1 z 9 IV 1940. Wg LRK ur. w Michałowicach, gm. Wierzbnik, woj. kieleckie.

Ppor. rez. **Zygmunt Grzegorz SOBKIEWICZ** s. Kazimierza i Walerii z Makaronowiczów, ur. 15 V 1907 w Wilkowicach, pow. skierniewicki. Absolwent SGGW w Warszawie (1935) i SPRArt. we Włodzimierzu Woł. (1931). Należał do 30 pal. Ppor. mianowany od 1 I 1934. Żonaty.

CAW, AP 806; MiD WIH, L.W. 036/1 z 16 IV 1940; AM 3987.



Por. rez. **Józef Franciszek SOBOCKI** s. Nikodema i Marii z Floreńskich, ur. 29 I 1892 w Ręcznie k. Piotrkowa Tryb. Absolwent Szkoły Techniczno-Przemysłowej w Łodzi (1915). W 1920 służył w 64 pp. Por. od 1 VI 1919. Od 1934 w kadrze OK IV. Żonaty z Janiną Sawicką, miał córki Alicję i Wiesławę oraz syna Bogusława.

CAW, AP 14053, 2095, 23491; MiD WIH, L.W. 036/2 z 16 IV 1940.



Kpt. w st. sp. **Czesław Marian SOBOLEWSKI** s. Piotra i Marii z Lisiewiczów, ur. 2 VI 1895 w Kamiennej. Uczestnik I wojny światowej. Dowborczyk. W 1920 w jednostkach łączności w Warszawie. Kpt. od 1 VI 1919. Służył w 1 p. łącz. i w OK IX. Od 1931 w st. sp. z przydziałem do kadry OK I. Żonaty z Janiną z Olszewskich, miał córkę Hannę.

CAW, AP 8370, 31353; MiD WIH, L.W. z 1 IV 1940; AM 1899. Wg WRK ur. w Kielcach.

Eustachy SOBOLEWSKI s. Aleksandra, ur. 1882, *bdd.*

MiD WIH, L.W. 025/1 z 9 IV 1940; AM 1567.

Ppor. rez. **Jan SOBOLEWSKI** s. Kazimierza i Petroneli z Kornilowiczów, ur. 13 II 1897 w Lojstrach, pow. sokólski. W 1920 służył w 42 pp. Absolwent gimnazjum w Grodnie (1914). Kierownik szkoły w Sylwanowcach, pow. augustowski. Ukończył SPRPiech. w Grudziądzu. Ppor. od 1 IX 1929. Zmob. do baonu ON „Brasław”, *bdd.*

CAW, AP 1701; MiD WIH, L.W. 029/2 z IV 1940; AM 3121.

Ppor. rez. **Piotr SOBOTKOWSKI** s. Piotra i Stanisławy z Malinowskich, ur. 29 III 1897 w Sękocinie. Absolwent gimnazjum i kursów pedagogicznych. Nauczyciel w Tomaszowie Maz. Ukończył Szkołę Wojsk Tab. w Warszawie. Ppor. mianowany od 1 II 1920. Dca kolumny tab. 13 DP. Żonaty, miał syna Jerzego.

CAW, AP 3201, 14087, 20283; MiD WIH, L.W. 032/2 z 14 IV 1940; Muz. Kat.; AM 1752. Wg WRK imię matki Barbara.



Por. **Czesław SOCHA** s. Franciszka, ur. 25 VI 1909. Ukończył SPPiech. w Komorowie. Ppor. mianowany 15 VIII 1933, przydzielony do 24 pp. Por. od 1 I 1936. We IX 1939 dca 97 kompanii ckm plot. w 60 DP Rez., *bdd*.

CAW, AP 26118; MiD WIH, L.W. 032/2 z 14 IV 1940.

Ppor. rez. **Jan SOCHA** s. Mateusza i Ludwika z Miszczychów, ur. 20 VI 1913 w Piwodzie, pow. jarosławski. Absolwent gimnazjum w Jarosławiu (1932) i SPRArt. we Włodzimierzu Woł. (1933). Ppor. mianowany od 1 I 1936. W 1939 przeniesiony z 24 do 27 pal. Rolnik, *bdd*.

CAW, AP 2935; MiD WIH, L.W. 040/2 z IV 1940; AM 2404.

Kpt. **Tadeusz Karol SOCHACKI** s. Józefa, ur. 22 X 1905. Ukończył Oficerską Szkołę Piech. w Komorowie. Ppor. mianowany 15 VIII 1929, por. 1 I 1932, kpt. 19 III 1938. Służył jako dca plutonu w 54 pp; w 1935 przeniesiony do baonu KOP „Łużki”. We IX 1939 dca kompanii w 3 pp KOP. Żonaty, miał syna Ryszarda.

CAW, AP 27807, 28013; MiD WIH, L.W. 029/1 z IV 1940.

Por. **Czesław SOCHOCKI** s. Jana i Malwiny z Jägermannów, ur. 8 III 1907 w Stanisławowie. Absolwent gimnazjum we Lwowie (1929) i SPKaw. w Grudziądzu. Ppor. mianowany 15 VIII 1933, por. 1 I 1936. Służył w 3 pułku strzelców konnych i 14 pułku ułanów W V 1939 został dca plutonu w 9 szw. pionierów, *bdd*.

CAW, AP 8275; MiD WIH, L.W. 032/2 z 14 IV 1940; AM 1702.



Ppor. rez. **Eugeniusz SOKALSKI** s. Józefa i Aleksandry z Kucewiczów, ur. 6 X 1909 w Łosicach na Podlasiu. Absolwent seminarium nauczycielskiego w Leśnej Podl. (1929). Nauczyciel we wsi Lisiowólka. Ukończył kurs w BPRPiech. nr 10 (1931). Ppor. mianowany od 1 I 1933, przydzielony do 34 pp. Żonaty z Lucyną z Szewczenków, miał córkę Bożenę.

CAW, AP 5643, 7235; MiD WIH, L.W. 017/1 z IV 1940.





Por. w st. sp. **Ludwik SOKALSKI** s. Stanisława i Ewy z Leszczyńskich, ur. 8 I 1888 w Malinowie, woj. lwowskie. W 1920 urzędnik wojsk. w 13 pp. Następnie służył w 8 pap. Od 1930 w st. sp. Pracował w Jarosławiu, w jednostce zajmującej się przygotowaniem młodych koni dla armii. Zmob. do Skł. Mat. Int. w Jarosławiu. Odznaczony SKZ. Żonaty ze Stanisławą Kowalską, miał syna Wojciecha.

CAW, AP 31548, 5599, 26213a, Odrz. 4 V 1936, KZ 6-180; MiD WIH, L.W. 029/4 z IV 1940; AM 1742.

Edmund SOKOŁOWSKI s. Antoniego, ur. 1916, *bdd.*

MiD WIH, L.W. 017/1 z IV 1940.



Ppor. rez. **Feliks Sędzimir SOKOŁOWSKI** s. Bronisława i Julii z Rubczaków, ur. 25 X 1904 w Nowym Dworze, pow. sokalski. Absolwent Wydziału Humanistycznego UJK i SPRPiech. Ppor. od 1 I 1932, przydzielony do 3 pp Leg. W 1938 przeniesiony z 85 pp do baonu KOP „Troki”. Nauczyciel w Liceum Pedagogicznym w Trokach k. Wilna. Żonaty z Zofią z Kaznowskich, miał dwoje dzieci.

CAW, Tajny Dz. Pers. Rez. 1938, nr 1; MiD WIH, L.W. 014 z 4 IV 1940; ROR 1934.



Mjr w st. sp. **Józef SOKOŁOWSKI** s. Ignacego i Adeli z Szelepińskich, ur. 28 VII 1891 w majątku Palanieczynce, gub. kijowska. Uczestnik I wojny światowej. Dowborczyk. W 1920 rtm. w 108 pułku ułanów Służył w 10, 22 i 21 pułku ułanów Mjr od 1 VII 1925. Od 1933 w st. sp. z przydziałem do kadry OK VI. Odznaczony KW, MN. Żonaty z Jadwigą z Kownackich, miał córkę.

CAW, AP 21677, 31317, MN 9 XI 1932; MiD WIH, L.W. 017/3 z IV 1940; AM 3439.



Ppor. rez. **Kazimierz Andrzej SOKOŁOWSKI** s. Stanisława i Anny z Nowackich, ur. 18 II 1906 w Nowej Wsi, pow. wieluński. Absolwent Wydziału Weterynaryjnego UW (1931) i SPRKaw. w Grudziądzu (1932). Ppor. mianowany od 1 I 1935, przydzielony do 7 pal. Pracował w Wieluniu, *bdd.*

CAW, AP 4761; MiD WIH, L.W. 029/4 z IV 1940; AM 3171.



Ppor. rez. **Stefan Lech SOKOŁOWSKI** s. Witolda i Anny ze Skarbków, ur. 25 V 1904 w Warszawie. W 1919 obrońca Lwowa. Absolwent UW, dr matematyki. Pracownik Centrum Badań Balistycznych. Ukończył włodzimierską SPRArt. (1933). Ppor. od 1 I 1935, przydzielony w 1939 do kadry OK I. Żonaty z Celiną z Beniszów, miał córkę Krystynę.

CAW, AP 1143; MiD WIH, L.W. 040/1 z IV 1940; AM 2609.

Ppor. rez. **Władysław SOKOŁOWSKI** s. Jana i Rozalii z Pyskałów, ur. 26 II 1907 w Łyszkowicach, pow. łowicki. Absolwent Gimnazjum im. ks. Józefa Poniatowskiego w Łowiczu (1929). Pracownik Urzędu Skarbowego. Ukończył kurs w BPRPiech. nr 7 w Śremie (1930). Ppor. mianowany od 1 I 1933, przydzielony do 30 pp. Miał żonę Cecylię.

CAW, AP 7082; MiD WIH, L.W. 025/3 z 9 IV 1940.

Mjr **Władysław SOKOŁOWSKI** s. Józefa i Marii z Onoszków, ur. 15 XII 1891 w Briąnsku. Uczestnik I wojny światowej. W 1920 dca kompanii w 85 pp. Później dca baonu w 42 pp. Mjr. mianowany 15 VIII 1924. W 1929 przeniesiony w st. sp. Pracował w Junackich Hufcach Pracy. Odznaczony KW dwukrotnie. Żonaty z Jadwigą z Sapiehów, miał syna Zbigniewa.

CAW, AP 9440, 21699, 31528, KW 112-2357; MiD WIH, L.W. 017/2 z IV 1940.

Ppor. rez. **Władysław Karol SOKOŁOWSKI** s. Stanisława i Kamili z Kocyanów, ur. 20 VII 1901 w Myślachowicach, pow. chrzanowski. Student WSH w Krakowie. Pracownik Dyrekcji Poczty w Bydgoszczy. Członek POW. W 1920 służył w 6 pap. Ukończył SPRSap. w Warszawie (1923). Ppor. od 1 VII 1925; należał do Ośrodka Sapersko-Pionierskiego 7 DP. Żonaty z Janiną z Dzienniaków, miał dziecko.

CAW, AP 4195, Odrz, 13 X 1933; MiD WIH, L.W. 036/1 z 16 IV 1940; AM 1596.



Por. rez. **Zdzisław Agaton SOKOŁOWSKI** s. Pawła i Anastazji z Przędzieckich, ur. 10 I 1903 w Warszawie. Uczestnik wojny 1920. Absolwent Wydziału Lekarskiego UW (1931) i SPRSan. w Warszawie (1932). Lekarz Szpitala Wolskiego. Por. mianowany od 1 I 1938, przydzielony do 1 szp. okr., *bdd.*

CAW, AP 4197; MiD WIH, L.W. 052/3 z 27 IV 1940; AM 2577.



Pchor. **Michał SOKÓŁ** s. Michała i Marii z Michlińskich, ur. 1918 w Mielcu. Pchor. w SPPiech. w Komorowie, *bdd.*

MiD WIH, L.W. 059/1 z V 1940 oraz Kartoteka osobowa, litery P-Sz.



Por. rez. **Władysław SOLANKO** s. Piotra i Julii z Oleńskich, ur. 2 II 1890 w Osowcu. Uczestnik I wojny światowej. Żołnierz I Korpusu Pol. w Rosji. W 1920 służył w 23 pp. Por. mianowany ze starsz. 1 IV 1919, przydzielony do kadry OK III, *bdd.*

CAW AP 9566; MiD WIH, L.W. 035/1 z 16 IV 1940; AM 2859.

Henryk SOLEWSKI s. Osipa, ur. 1899, *bdd.*

MiD WIH, L.W. 025/2 z 9 IV 1940. Wg danych LRK i Muz. Kat. jest to por. rez. Marian Henryk Solewski s. Joachima i Róży z d. Eichel. Młodociany uczestnik I wojny światowej. Żołnierz wojny 1920. Lekarz PKP, internista, zamieszkały w Lublinie. W 1939 zmob. do Półbrygady ON „Wołyń”. W „Amtliches...” rozpoznany pod numerem 1412. Mariana Henryka Solewskiego nie ma jednak na liście wywózkowej NKWD.



Mjr Adam Teofil SOLSKI s. Mariana i Marii z Wantałowiczów, ur. 4 I 1895 w Milatyczach k. Lwowa. Żołnierz Legionów, od 1916 w 6 pp Leg. W 1920 w sztabie 9 DP. Mjr od 1 I 1932. Służył w Biurze Pers. MSWojsk. i 57 pp (dca baonu). Zmob. do OZ 14 DP. Odznaczony VM 5 kl., KW, SKZ. Żonaty z Anną z Trojanowskich, miał córkę Ewę. Brat Kazimierza (zob. niżej).

CAW, AP 1769/89/4756, VM 20-1452; MiD WIH, L.W. 015/2 z IV 1940; AM 490.



Kpt. Kazimierz Karol SOLSKI s. Mariana i Marii z Wantałowiczów, ur. 25 I 1900 w Pikułowicach k. Lwowa. Członek POW. W 1920 w 205 pap. Absolwent SPArt. w Poznaniu (1922). Służył w 6, 13, 5 oraz 9 dak i 31 pał. Odznaczony MN, ZKZ. Żonaty z Haliną Kawecką, miał syna Leszka. Brat Adama (zob. wyżej).

CAW, AP 4725, 10778, 27044, KZ 13-911, KK i MN 113-33198; MiD WIH, L.W. 032/1 z 14 IV 1940.



Mjr Rafał SOŁTAN s. Konstantego i Anny z Tędziegolskich, ur. 21 X 1894 w majątku Pagiedoć na Kowieńszczyźnie. Żołnierz I Korpusu Pol. w Rosji. Członek POW. W 1920 dca kompanii kaemów w 26 pp. Mjr od 1 VII 1923. Służył w 19 baonie KOP, 66 pp i SPPiech. Odznaczony VM 5 kl., KN, KW czterokrotnie. Żonaty, miał córkę Bożenę.

CAW, AP 7158, 7196, VM 54-4488, KN 15 IV 1932, KW 112-2425; MiD WIH, L.W. 022/3 z 9 IV 1940.



Ppor. rez. Władysław SOŁTAN s. Stanisława i Stefanii, ur. 18 XII 1911 w Dźwińsku. Absolwent Wydziału Prawa UW (1936). Pracował w Łucku. Ukończył SPRPiech. w Zambrowie (1932). Służył w 23 pp. Ppor. mianowany od 1 I 1935. W 1937 przeniesiony z 23 do 24 pp, *bdd.*

CAW, AP 5043; MiD WIH, L.W. 035/2 z IV 1940; AM 3674.

Por. w st. sp. Ludwik SOŁTYCKI s. Albina i Jadwigi z Ostrowskich, ur. 25 VIII 1895 w Krzekliwcu na Podolu. Studiował mechanikę na politechnice w Kijowie. Należał do POW. W 1920 w szeregach 9 pap. Ukończył Oficerską Szkołę Obserwatorów Lot. w Toruniu (1921). Służył w 1 p. lot. Por. od 1 I 1921. Od 1934 w st. sp., z przydziałem do kadry OK I. Odznaczony MN, *bdd.*

CAW, AP 7155, 30151, MN 16 IX 1931; MiD WIH, L.W. 036/1 z 16 IV 1940; AM 3772.

Ppor. rez. **Włodzimierz Józef SOŁTYKIEWICZ** s. Zygmunta, ur. 22 II 1904. Ukończył SPRPiech. Ppor. mianowany ze starsz. 1 I 1930, przydzielony do 5 dyonu samoch. W 1937 przeniesiony do 5 baonu panc., *bdd.*

CAW, Tajny Dz. Pers. 1937, nr 1; MiD WIH, L.W. 040/3 z 20 IV 1940; ROR 1934; AM 1904.

Ppor. rez. **Leon SONGIN** s. Antoniego i Pauliny z Usowiczów, ur. 2 I 1912 w Wilnie. Absolwent Średniej Szkoły Ogrodniczej w Wilnie (1931). Technik ogrodnik, zatrudniony w folwarku Podbrzozy, w pow. wileńskim. Ukończył kurs pchor. rez. przy 77 pp. Ppor. od 1 I 1937, przydzielony do 1 pp Leg., *bdd.*

CAW, AP 842; MiD WIH, L.W. 052/4 z 27 IV 1940; AM 3880.



Kpt. **Jan Sopiński** s. Bolesława i Rozalii z Sucharkiewiczów, ur. 9 VII 1893 we Lwowie. W 1920 urzędnik wojskowy w PKU Łomża. Od 1935 płatnik w CWBPanc. Kpt. od 19 III 1939. We IX 1939 w OZ Br. Panc. nr 2. Odznaczony KW, SKZ. Żonaty z Jadwigą z Polaków, miał dzieci: Zdzisława, Irenę i Zofię.

CAW, AP 14526, 2207, KK i MN 141-42575; MiD WIH, L.W. 036/4 z 16 IV 1940.

Ppor. rez. **Mieczysław SOROKO** s. Jana i Apolonii z Dokurków, ur. 18 V 1911 w Zajezierzu, pow. nieświeski. Absolwent seminarium nauczycielskiego w Nieświeżu (1932). Nauczyciel w Nalibokach. Ukończył dywizyjny kurs pchor. rez. przy 79 pp (1934). Należał do 78 pp. Ppor. od 1 I 1936. Zmob. do OZ 20 DP, *bdd.*

CAW, AP 8400; MiD WIH, L.W. z 2 IV 1940.

Ppor. rez. **Leonard Sosicki** s. Jana i Rozalii, ur. 19 XI 1906 w Sadach, w Małopolsce. Absolwent Wydziału Rolno-Leśnego Politechniki Lwowskiej (1934) i SPRArt. we Włodzimierzu Woł. Ppor. mianowany ze starsz. 1 I 1933, przydzielony do 13 pał, *bdd.*

CAW, AP 7220; MiD WIH, L.W. z 2 IV 1940; AM 1874.

Ppor. rez. **Stefan Piotr Sosin** s. Feliksa i Pauliny ze Stelmachów, ur. 9 I 1901 we Lwowie. W l. 1918–1919 obrońca Lwowa. Uczestnik wojny 1920. Absolwent Politechniki Lwowskiej (1927). Pracownik lwowskiego Zarządu Miejskiego. Ukończył SPRPiech. nr 6. Ppor. od 1 VII 1925, przydzielony do 51 pp, *bdd.*

CAW, AP 6767, Odrz. 14 IX 1936; MiD WIH, L.W. z 2 IV 1940; AM 1972.



Por. rez. **Stanisław SOTOWSKI** s. Adama i Stanisławy z Loefflerów, ur. 3 VIII 1902 w Saratowie. Ochotnik wojny 1920. Absolwent Wydziału Rolno-Leśnego Uniwersytetu Poznańskiego. Inspektor Wojewódzkiego Urzędu Rolnego w Lublinie. Ukończył SPRArt. we Włodzimierzu Woł. (1930). Należał do 2 pac. Por. mianowany 19 III 1939, *bdd.*

CAW, AP 218, Odrz. 14 XII 1936; MiD WIH, L.W. 040/2 z IV 1940; Muz. Kat.



Por. **Antoni SOWA** s. Wojciecha i Marii z Królów, ur. 1 V 1911 w Stryszawie, pow. żywiecki. Absolwent SPPiech. w Komorowie i kursu obs. w CWLot. w Dęblinie. Ppor. mianowany 15 VIII 1933. Służył w 70 pp, następnie w 2 p. lot. W 1939 dca plutonu w Szkolnym Baonie Lot. Żonaty z Jadwigą Lewińską, miał córkę Barbarę.

MiD WIH, L.W. 040/1 z IV 1940 oraz Kartoteka osobowa, litery P-Sz; J. Pawlak, Ostatnie lądowanie; AM 2601.

Ppor. rez. **Bronisław SOWA** s. Piotra i Anny z Janasów, ur. 9 X 1905 w Tarnowie. Absolwent miejscowego seminarium nauczycielskiego (1928). Uczył w szkole powszechnej w Tarnowie, a następnie na Śląsku. Ukończył kurs w BPRPiech. nr 5 (1929). Ppor. od 1 I 1932, przydzielony do 73 pp, następnie przeniesiony do 75 pp, *bdd.*

CAW, AP 9216, 25179; MiD WIH, L.W. 017/1 z IV 1940.



Józef SOWA s. Stefana i Agnieszki, ur. 7 III 1888 w Baryszu, pow. buczacki. Rolnik. Uczestnik wojny 1920. Działacz ruchu ludowego. W 1938 poseł na Sejm RP z ramienia OZN. Żonaty, miał córkę Marię. Aresztowany przez NKWD 17 IX 1939.

MiD WIH, L.W. 052/4 z 27 IV 1940 oraz Kartoteka osobowa, litery P-Sz; AM 3807.



Ppor. rez. **Bronisław SPALONY** s. Marcina i Wiktorii z Tomów, ur. 11 II 1904 w Kaliszu. Absolwent Szkoły Ogrodniczej w Warszawie (1927). Instruktor ogrodnictwa w Wołkowysku. Ukończył SPRPiech. nr 9 w Berezie Kartuskiej (1928). Ppor. od 1 I 1931. Zmob. do 7 baonu kaemów 10 DP. Żonaty z Heleną z Artymków, miał córki Krystynę i Zofię.

CAW, AP 7043; MiD WIH, L.W. 017/3 z IV 1940; AM 966.

Ppor. **Eugeniusz Juliusz SPECHT** s. Juliana, ur. 10 VIII 1914 w Kutnie. Ppor. mianowany ze starsz. 1 X 1937. Dca kompanii ckm 42 pp, *bdd.*

MiD WIH, L.W. 052/2 z 27 IV 1940; AM 386.

Por. w st. sp. **Piotr Kazimierz SPES** s. Michała i Anny ze Strzeszkowskich, ur. 9 IX 1885 w Komarówce, pow. brzeżański. Uczestnik I wojny światowej. Żołnierz armii gen. Hallera. W 1920 służył w 3 psp. Por. od 1 I 1925. W 1931 przeniesiony z 68 pp w st. sp. z przydziałem do kadry OK VII. Mieszkał we Wrześni, prowadził kasyno oficerskie 68 pp. Żonaty z Gizelą Fiałkowską, miał córkę Marię.

CAW, AP 4589, 4477 podof., 1618 podof., 5696 podof., AP 1940, 16181, KK i MN 110-32356; MiD WIH, L.W. 052/1 z 27 IV 1940.

Kpt. **Józef SPLITT** s. Adolfa i Izabeli z Madałkiewiczów, ur. 7 II 1895 w Mogilnie. Członek „Sokoła” i POW. Uczestnik I wojny światowej i powstania wlkp. W 1920 służył w 62 pp. Kpt. mianowany ze starsz. 1 I 1928. Dca plutonu sap. Od 1933 w 33 pp. We IX 1939 w OZ 18 DP, *bdd.*

CAW, AP 1769/89/4783; MiD WIH, L.W. 022/2 z 9 IV 1940.

Ppor. rez. **Marian SPŁAWISZEWSKI** s. Władysława i Stefanii z Konowrockich, ur. 5 X 1905 w Warszawie. Absolwent Wydziału Mechanicznego PW. Pracował w PZLot. w Warszawie. Ukończył SPRPiech. nr 10 w Zambrowie (1931) i kurs unitarny CWBPanc. Ppor. mianowany ze starsz. 1 I 1934, przydzielony do 4 baonu panc., potem do kadry OK I. Kawaler.

CAW, AP 4218; MiD WIH, L.W. 015/1 z 1940; AM 461.



Ppor. rez. **Tadeusz SPODENKIEWICZ** s. Antoniego i Anny z Plichterów, ur. 8 II 1903 w Łodzi. Absolwent miejscowego Gimnazjum im. Mikołaja Kopernika (1923). Urzędnik, zamieszkały w Łodzi. Ukończył kurs w BPRPiech. nr 7a w Jarocinie (1929). Ppor. mianowany od 1 I 1934, przydzielony do 28 pp, *bdd.*

CAW, AP 4213; MiD WIH, L.W. 040/3 z 20 IV 1940; AM 946.

Ppor. rez. **Marian SPOJDA** s. Piotra i Jadwigi z Przybylskich, ur. 4 I 1901 w Poznaniu. Uczestnik powstania wlkp. i wojny 1920. Absolwent SPPiech. w Warszawie i SPWŁącz. w Zegrzu. Należał do 7 baonu telegraf. Ppor. od 1 VI 1921. Piłkarz, członek reprezentacji Polski i KS „Warta”. Uczestnik Olimpiady w Paryżu (1924), *bdd.*

CAW, AP 1686; MiD WIH, L.W. 035/1 z 16 IV 1940; AM 3624.



Ppor. rez. **Wacław SPRUCH** s. Władysława i Władysławy z Mundziów, ur. 31 XII 1913 w Łodzi. Absolwent seminarium nauczycielskiego (1934). Pracownik Domu Wychowawczego w Łodzi. Ukończył dywizyjny kurs pchor. rez. przy 24 pp (1935). Służył w 50 pp. Ppor. od 1 I 1938, przeniesiony z 50 do 28 pp.

CAW, AP 8332; MiD WIH, L.W. 029/3 z 13 IV 1940; AM 3010.



Ppor. rez. **Henryk Julian SPYCHALSKI** s. Zygmunta i Teresy z Hoffmannów, ur. 21 XII 1903 w Hildesheim. Uczestnik wojny 1920. Absolwent gimnazjum w Toruniu (1922), Wydziału Prawa na Uniwersytecie w Heidelbergu i kursu w BPRPiech. nr 5 w Krakowie (1926). Ppor. mianowany od 1 I 1932, przydzielony do 73 pp. Radca prawny w Rybnickim Gwarectwie Węglowym. Żonaty, miał córkę Alinę i syna Janusza.

CAW, AP 1963, 29964; MiD WIH, L.W. 022/1 z 9 IV 1940; AM 1069.

Ppor. rez. **Romuald Florian SPYCHALSKI** s. Stanisława i Kazimierzy, ur. 20 XI 1904 w Panigrodzie w Wielkopolsce. Absolwent Wydziału Matematyczno-Przyrodniczego Uniwersytetu Poznańskiego (1927). Pracownik naukowy tej uczelni, docent. Ukończył SPRArt. (1932). Ppor. od 1 I 1935. Należał do korpusu oficerów uzbr. w kadrze OK I, *bdd.*

CAW, AP 4501; MiD WIH, L.W. 040/2 z IV 1940.

Ppor. rez. **Edward Franciszek SPYCHAŁA** s. Łukasza i Marii, ur. 10 VIII 1910 w Bremie. Absolwent seminarium nauczycielskiego w Lesznie (1929). Kierownik szkoły w Krajance, pow. wieluński. Ukończył SPRPiech. w Zambrowie i kurs pchor. rez. przy 27 pp. (1933). Ppor. od 1 I 1936. Zmob. do Wieluńskiego Baonu ON.

CAW, AP 1374; MiD WIH, L.W. 029/4 z IV 1940; AM 1166.

Ppor. rez. **Stanisław Marian SPYTKOWSKI** s. Franciszka i Apolonii z Nalepów, ur. 4 VIII 1895 w Krakowie. Absolwent Uniwersytetu Jagiellońskiego (1931). Nauczyciel gimnazjum w Częstochowie. Ppor. mianowany od 1 VI 1923, przydzielony w 1936 do kadry OK IV. Żonaty z Marią z Abłamowiczów, miał córkę Helenę.

CAW, AP 13128, 16164, 23256, 1388; MiD WIH, L.W. 025/3 z 9 IV 1940.

Por. rez. **Kazimierz Józef SREBRNY** s. Stanisława i Gustawy z Wolbergów, ur. 2 VIII 1894 w Warszawie. Absolwent Instytutu Inżynierii i Komunikacji w Petersburgu. Uczestnik wojny 1920. Por. mianowany ze starsz. 1 VI 1919. Pełnomocnik Polskiego Towarzystwa Handlu Kompensacyjnego w Warszawie. Od 1935 w kadrze OK I, *bdd.*

CAW, AP 1800, 14680; MiD WIH, L.W. 040/1 z IV 1940; AM 2357.

Ppor. rez. **Tadeusz Michał STACHIEWICZ** s. Kazimierza i Joanny z Tromualterów, ur. 27 IX 1905 w Siarach, pow. gorlicki. Absolwent seminarium nauczycielskiego we Lwowie (1926). Uczył w szkole powszechnej w Kamionce Strumiłowej. Ukończył SPRPiech. nr 1 w Ostrowi Maz. (1928). Ćwiczenia odbywał w 2 baonie strz., 26, 39 i 43 pp, *bdd.*

CAW, AP 2867; MiD WIH, L.W. 040/1 z IV 1940.

Ppor. rez. **Andrzej Antoni STACHOWICZ** s. Tadeusza i Jadwigi z Krzysztoforskich, ur. 20 X 1904 w Przecławiu, pow. mielecki. Absolwent Szkoły Gospodarstwa Wiejskiego w Cieszynie (1925). Pracownik majątku Bończe. Ukończył SPRArt. we Włodzimierzu Woł. (1928). Należał do 22 pal. Ppor. od 1 I 1932. Żonaty z Janiną z Watsonów, miał synów Tomasza i Tadeusza.

CAW, AP 12727; MiD WIH, L.W. 025/2 z 9 IV 1940.



Por. rez. **Henryk STACHURSKI** s. Antoniego i Konstancji z Potemkowskich, ur. 28 II 1901 w Wydrówce, pow. Kamieniec Podolski. Uczestnik wojny 1920. Absolwent Wydziału Lekarskiego UJ (1926) i SPRSan. (1928). Por. od 1 I 1936 w kadrze 2 szp. okr. Lekarz, zamieszkały w Kowlu. Wdowiec. Z małżeństwa z Tatianą z Bilińskich miał córkę Tatianę.

CAW, AP 3719; MiD WIH, L.W. 032/1 z 14 IV 1940; AM 2660.



Ppor. rez. **Adolf Jerzy STACHYRA** s. Karola i Julii, ur. 24 IV 1902 w Łańcucie. Członek POW. Żołnierz wojny 1920 w 12 pac. Absolwent Wydziału Lekarskiego Uniwersytetu Jana Kazimierza (1927) i SPRSan. (1930), przydzielony do kadry 10 szp. okr. Lekarz, zamieszkały w Zakliczynie n. Dunajcem, *bdd*.

CAW, AP 9966, KK i MN 20-5703, Odrz. 25 VI 1938; MiD WIH, L.W. 036/2 z 16 IV 1940.

Kpt. **Władysław STAHR** s. Adama i Teofili z Kierczyńskich, ur. 7 III 1892 w Grodzisku Wlkp. Absolwent gimnazjum w Śremie (1909). Uczestnik I wojny światowej i powstania wlkp. W 1920 dca kompanii 74 pp. Kpt. mianowany od 1 VII 1923. Służył w 56 pp, od 1931 w PKU Nisko. Odznaczony KW, SKZ. Żonaty z Marią z Jędrzejczaków, miał syna Edmunda.

CAW, AP 5324, 14851, MN 19 III 1938, KW 104-509; MiD WIH, L.W. z 2 IV 1940; AM 2178.



Por. rez. **Jan STALISZEWSKI** (nazwisko rodowe **Tarka**) s. Franciszka i Franciszki z Jurgów, ur. 26 XI 1904 w Nałęczowie. Absolwent seminarium nauczycielskiego w Lublinie (1924). Uczył w szkole powszechnej w Turce k. Lublina. Ukończył SPRPiech. nr 9 (1929). Por. od 1 I 1936, przydzielony do 45 pp. Żonaty z Ireną ze Strudzińskich, miał córkę Barbarę i syna Jerzego.

CAW, AP 3261; MiD WIH, L.W. 029/2 z IV 1940; AM 1847.



Ppor. rez. **Tadeusz STANIELEWICZ** s. Jana i Władysławy z Chodowników, ur. 27 X 1890 w Ciechanowie. Uczestnik I wojny światowej. W 1920 lekarz w 3 pułku ułanów Absolwent Wydziału Farmacji UJK (1921). Pracował i mieszkał w Łodzi. Ppor. mianowany od 1 VII 1925, przydzielony do kadry 4 szp. okr. Żonaty z Teresą z Suwalskich, miał syna Władysława.

CAW, AP 322; MiD WIH, L.W. 052/2 z 27 IV 1940; AM 3918. Wg LRK nazwisko brzmi Stanilewicz.





Ppor. rez. **Jan STANIEWICZ** s. Wiktora i Teresy z Zawcencichów, ur. 20 V 1899 w Petersburgu. Żołnierz wojny 1920 w 8 pap. Absolwent Wydziału Inżynierii Lądowej PW i SPRArt. w Poznaniu. Ppor. mianowany od 1 V 1922, przydzielony do 3 pac. Specjalista od budowy dróg i mostów. Pracował w Częstochowie. Żonaty z Felicją z Beatusów, miał syna Jana.

CAW, AP 14878, 18999, 23411; MiD WIH, L.W. 029/4 z IV 1940; AM 2990. Na L.W. rok ur. 1889.



Por. **Albin STANISŁAWSKI** s. Jana i Marii, ur. 1 III 1908 w Pińsku. Absolwent Szkoły Technicznej w Brześciu i SPRSap. w Modlinie. Ppor. od 1 I 1934, przydzielony do 6 baonu sap. Żonaty, miał syna Bogusława.

CAW, Tajny Dz. Pers. 1935, nr 1 i 1939, nr 1; MiD WIH, L.W. 035/1 z 16 IV 1940; Muz. Kat.; AM 3245.



Ppor. rez. **Franciszek STANISZEWSKI** s. Jana i Marii z Kadzikowskich, ur. 20 II 1892 w Subkowy, pow. tczewski. Absolwent seminarium nauczycielskiego w Gdańsku (1912). W 1920 w plutonie telegraf. DOGen. Pomorze. Ppor. od 1 VII 1925, przydzielony do 8 baonu telegraf. Inspektor szkolny w Tczewie. Żonaty z Józefą z Dembków, miał dzieci Ludmiłę i Jana.

CAW, AP 3658, 23868; MiD WIH, L.W. 036/1 z 16 IV 1940; AM 3840.

Ppłk **Jerzy Janusz STANISZEWSKI** s. Władysława i Marii z Romanów, ur. 16 IV 1896 w Suwałkach. Uczestnik I wojny światowej. Żołnierz I Korpusu Pol. w Rosji. W 1920 służył w 10 pułku ułanów i 9 pułku strzelców konnych. Był ządcy 8 pułku strzelców konnych. Ppłk. mianowany 19 III 1939. Odznaczony KW trzykrotnie, MN, SKZ, *bdd*.

CAW, AP 8335, KW 115-3300, MN 23 XII 1933; MiD WIH, L.W. 015/2 z IV 1940.



Por. **Wojciech STANISZEWSKI** s. Teodora i Konstancji z Łozińskich, ur. 1 IV 1889 w Kibartach, pow. wołkowyski. Uczestnik I wojny światowej. Żołnierz I Korpusu Pol. w Rosji. W 1920 w int. 5 armii. Por. mianowany od 1 VI 1919. W 1930 przeniesiony z 35 pp w st. sp. w kadrze OK IX. Żonaty z Haliną Targowską, miał córkę Barbarę i syna Piotra.

CAW, AP 72, 31555, 17689; MiD WIH, L.W. 052/1 z 27 IV 1940.



Mjr **Zygmunt Hilary STANISZEWSKI** s. Józefa i Jadwigi z Janickich, ur. 14 I 1892 w Łęczycy. Absolwent Wydziału Prawa Uniwersytetu w Rostowie (1917). Żołnierz I Korpusu Pol. w Rosji. W l. 1920–1936 w Wojsk. Sądzie Okr. w Lublinie i w Warszawie. Mjr od 1 I 1936 z przydziałem do Biura Pers. MSWojsk. Żonaty ze Zdzisławą Ołdakowską, miał synów Stefana i Krzysztofa.

CAW, AP 17688, 8837; MiD WIH, L.W. 035/4 z 16 IV 1940; AM 3957.

Ppor. rez. **Antoni Zenon STANKIEWICZ** s. Antoniego i Jadwigi z Możej-
ków, ur. 25 XI 1912 w Wilnie. Absolwent Średniej Szkoły Ogrodniczej
w Wilnie (1933) i dywizyjnego kursu pchor. rez. przy 5 pp Leg. (1934). Ppor.
mianowany ze starsz. 1 I 1937, przydzielony do 1 pp Leg., *bdd.*

CAW, AP 7110; MiD WIH, L.W. 040/3 z 20 IV 1940; Muz. Kat.



Ppor. w st. sp. **Julian Jan STANKIEWICZ** s. Jakuba i Marii z Jaworów,
ur. 4 IV 1888 w Jarosławiu. Absolwent seminarium nauczycielskiego w Kra-
kowie (1909). Uczestnik I wojny światowej. Nauczyciel, od 1920 inspektor
szkolny pow. konstantynowskiego. Ppor. od 1 VI 1919, przydzielony do
kadry OK IX. Żonaty z Marią z Czubskich, miał córki Irenę i Alodię.

CAW, AP 7264, 9015; MiD WIH, L.W. 052/2 z 27 IV 1940; AM 3931.



Ppor. rez. **Michał STANKIEWICZ** s. Józefa i Marii z Huszczów, ur.
28 IX 1905 w Podświlu na Wileńszczyźnie. Absolwent Wydziału Prawa
USB (1934). Pracownik DOKP Wilno. Ukończył SPRPiech. nr 5 w Cieszy-
nie (1928). Należał do 6 pp Leg. Ppor. od 1 I 1932. Żonaty z Zofią z Urbano-
wiczów, miał córkę Jadwigę i syna Bogusława.

CAW, AP 200; MiD WIH, L.W. z 2 IV 1940; AM 2207.



Por. **Mieczysław Norbert STANKIEWICZ** s. Konstantego i Anny z Doli-
stowskich, ur. 10 II 1906 w Białymstoku. Absolwent Gimnazjum im. Króla
Zygmunta Augusta w Białymstoku i SPInż. w Warszawie (1931). Ppor. mia-
nowany 15 VIII 1930, por. od 1 I 1933. Służył w 6 baonie sap. W ramach
mob. 1939 wyznaczony na dcę 1 kompanii 6 baonu sap. Żonaty z Ireną
z Szypowskich, bezdzietny.

CAW, AP 6481; MiD WIH, L.W. 025/3 z 9 IV 1940. Wg BkRK ur. 9 II 1906.



Kpt. **Stanisław STANKIEWICZ** s. Hieronima i Aleksandry ze Strzedziń-
skich, ur. 27 IX 1899 w Białymstoku. W 1920 służył w 42 i 47 pp. Ukończył
SPPiech. w Warszawie (1925) i Oficerską Szkołę Lot. w Dęblinie (1927).
Służył w 2 i 5 p. lot., był dcą 2 kompanii Baonu Szkolnego Lot. w Ś wieciu.
Kpt. mianowany od 19 III 1938, *bdd.*

CAW, AP 7276; MiD WIH, L.W. 036/4 z 16 IV 1940.



Rtm. **Wacław STANKIEWICZ** s. Wacława i Heleny z Dymiszów, ur.
16 V 1904 w Wilnie. Żołnierz 3 pułku strzelców konnych i 211 pułku ułanów
Absolwent Oficerskiej Szkoły Kaw. w Grudziądzu. Służył w 13 p. uł.,
od 1936 był dcą plutonu w SPRKaw. Rtm. mianowany 19 III 1938.
Odznaczony SKZ, *bdd.*

CAW, AP 903, 7283, 28577, Odrz. 17 I 1933, Odrz. 25 X 1937, MiD WIH, L.W. 022/2 z 9 IV 1940.

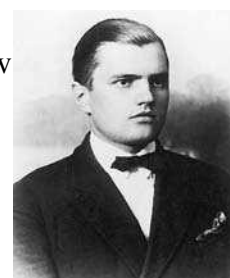

Kpt. w st. sp. **Władysław STANKIEWICZ** s. Stanisława i Elżbiety z Hankiewiczów, ur. 27 IV 1885 w Witebsku. Uczestnik I wojny światowej. W 1919 dca 28 p. strz. kaniowskich. Kpt. mianowany 18 V 1920. W 1920 dca kompanii wartowniczej w obozie jeńców w Kaliszu. Służył w PKU Kalisz. Od 1926 w st. sp. z przydziałem do kadry OK I, *bdd.*

CAW, AP 7304, 32019; MiD WIH, L.W. 017/2 z IV 1940.



Kpt. rez. **Zygmunt STANKIEWICZ** s. Stanisława i Ludmiły z Suligowskich, ur. 25 III 1887 w Kraśniku. Absolwent Wydziału Lekarskiego Uniwersytetu w Genewie (1913). W 1920 naczelnny lekarz 201 pułku szwoleżerów Kpt. od 1 VI 1919. Należał do 1 szp. okr. Pracował w warszawskich szpitalach. Żonaty z Jadwigą Lewakowską, bezdzietny.

CAW, AP 9913, KW 114-2991; MiD WIH, L.W. 059/1 z V 1940.



Mjr w st. sp. **Leon Benedykt STAPP** s. Edwarda i Antoniny z Ostaszewiczów, ur. 21 III 1888 w Warszawie. Żołnierz Legionów, służył w 1 i 4 pp. W 1920 w 18 baonie sap. Mjr. mianowany od 1 I 1928. Od 1934 w st. sp. z przydziałem do kadry OK I. Odznaczony VM 5 kl., KN, KW trzykrotnie. Żonaty z Marią Rothenburg-Rościszewską, miał córki Hanne, Bożenę i Grażynę.

CAW, AP 11018; MiD WIH, L.W. 029/1 z IV 1940; AM 1843.

Chor. **Franciszek STARAK** s. Józefa i Pelagii z Połochów, ur. 18 IX 1885 w Pawelczu, pow. stanisławowski. Uczestnik I wojny światowej. W 1918 w 5 pol. dywizji syberyjskiej. Od 1922 służył w 19 pp, Skł. Mat. Int. nr 6, od 1937 w 6 p. lot. i Oddziale Skarbowym DOK VI. W 1937 mianowany chorążym. Odznaczony MN, BKZ, *bdd.*

CAW, AP 31270 chor., MN 13 V 1932; MiD WIH, L.W. 052/4 z 27 IV 1940.



Ppor. rez. **Michał STARCZEWSKI** s. Eugeniusza i Marii z Kozłowskich, ur. 14 X 1895. Absolwent SGGW. Prezes Stronnictwa Narodowego w Łucku. Ppor. mianowany ze starsz. 1 VII 1925, przydzielony do 21 pułku ułanów, *bdd.*

CAW, Tajny Dz. Pers. 1935, nr 5; MiD WIH, L.W. 029/2 z IV 1940.

Por. rez. **Tadeusz Jan STARCZYŃSKI** s. Aleksandra i Ludwiki z Korzeniowskich, ur. 1 VI 1902 w Warszawie. Absolwent Państwowej Szkoły Budowlanej (1921) i Wolnej Wszechnicy Polskiej. Ukończył SPRŁącz. w Zegrzu (1927). Por. od 1 I 1936. Właściciel przedsiębiorstwa budowlanego. Kawaler.

CAW, AP 9403, 20879; MiD WIH, L.W. 035/3 z IV 1940; AM 3542.

Ppor. rez. **Stefan STARKOWSKI** s. Edwarda i Marii z d. Gutsche, ur. 1 IX 1898 w Wolsztynie. Uczestnik powstania wlkp. Ppor. mianowany ze starsz. 1 VII 1925. W 1936 ukończył kurs komendantów obór i rzeźni w Warszawie. Zmob. do OZ 14 DP. Mieszkał w Miejskiej Górze, pow. rawicki, pracował w cukrowni. Żonaty z Małgorzatą z Wołkowskich, miał córkę Elżbietę.

CAW, AP 20873; MiD WIH, L.W. 029/4 z IV 1940; Dane PRK; AM 1139.



Kpr. pchor. **Roman STAROSZCZUK** s. Bazylego i Stanisławy, ur. 1914. Służył w 76 pp, *bdd.*

MiD WIH, L.W. 014 z 4 IV 1940; AM 3412.

Por. w st. sp. **Kazimierz STARZYK** s. Stanisława i Julii z Piotrkowskich, ur. 27 II 1897 w Samborze. Uczestnik I wojny światowej. Absolwent SPPiech. w Warszawie (1920). Służył w 14, 67 i 84 pp. Por. mianowany ze starsz. 1 VI 1921. Od 1937 w st. sp. z przydziałem do kadry OK IX. Żonaty ze Stefanią Korybską, miał córkę.

CAW, AP 19641, 30595, 2180; MiD WIH, L.W. 015/1 z 1940; AM 436.

Por. rez. **Zygmunt STASIEWICZ** s. Władysława i Józefy, ur. 17 V 1892 w Lidzie. Uczestnik I wojny światowej. Żołnierz I Korpusu Pol. w Rosji. W 1920 dca plutonu m.in. w 76 i 77 pp. Por. mianowany od 1 VI 1919. W 1928 przeniesiony do rez. z przydziałem do kadry OK III. Odznaczony KW, *bdd.*

CAW, AP 6041, 27330, KW 114-3140; MiD WIH, L.W. 025/3 z 9 IV 1940; AM 712.



Ppor. rez. **Aleksander Adam STASINIEWICZ** s. Stanisława i Marii ze Stroków, ur. 18 IX 1910 w Rzeszowie. Absolwent Wydziału Prawa UJ (1933). Aplikant notarialny w Tarnobrzegu. Ukończył SPRPiech. w Zambrowie i dywizyjny kurs pchor. rez. przy 22 pp (1934). Ppor. mianowany od 1 I 1936, przydzielony do 2 pp Leg., *bdd.*

CAW, AP 2601; MiD WIH, L.W. 036/2 z 16 IV 1940; AM 3383.

Kpt. **Wacław STASIUK** s. Józefa i Zofii z Małyszaków, ur. 28 VIII 1893 w Panxsutowney w Stanach Zjednoczonych AP. Uczestnik I wojny światowej. W 1920 służył w 22 pp. W 1931 był dcą kompanii 8 baonu KOP w Stołpcach. Kpt. mianowany od 19 III 1937. Żonaty z Antoniną Kułakowską, miał córkę Eleonorę i syna Witaliusza.

CAW, AP 6030, 27559, 27881, 30287; MiD WIH, L.W. 022/2 z 9 IV 1940; Muz. Kat.; AM 1326.



Ppor. **Franciszek Jakub STASS** s. Kazimierza i Barbary z Wróblewskich, ur. 6 III 1909 w Brzuchowicach, pow. lwowski. W 1928 wcielony do służby czynnej w 19 pp. Ukończył kurs w CWSap. w Modlinie (1932) i Szkołę Pchor. dla Podoficerów Zawodowych w Grudziądzu. Ppor. mianowany 1 X 1937, *bdd.*

CAW, AP 28197; MiD WIH, L.W. z 2 IV 1940.



Ppor. rez. **Bronisław STASZEWICZ** s. Władysława i Heleny z Kariewskich, ur. 5 III 1909 w Lebedzianach w Rosji. Absolwent gimnazjum Seweryna Wyrzykowskiego w Warszawie (1930), gdzie pracował i mieszkał. Ukończył kurs w BPRPiech. nr 7a w Śremie (1931). Ppor. mianowany ze starsz. 1 I 1933, przydzielony do 1 pp Leg., *bdd.*

CAW, AP 1061; MiD WIH, L.W. 017/1 z IV 1940.



Por. rez. **Jan Leon STASZEWICZ** s. Piotra i Felicji ze Skirmuntów, ur. 1 V 1902 w majątku Mokra-Dąbrowa, pow. piński. W 1920 żołnierz 211 pułku ułanów Uczestnik III powstania śląskiego. Ukończył SPRKaw. Por. mianowany od 1 I 1936. Należał do 13 p. uł. Zmob. do OZ Wileńskiej BK. Z małżeństwa z Oktawią z Herbskich miał syna Mariana.

CAW, AP 7429; MiD WIH, L.W. 014 z 4 IV 1940.



Por. rez. **Tadeusz STASZEWSKI** s. Feliksa i Lucyny z Kukawskich, ur. 13 II 1912 w Warszawie. Absolwent stołecznego Gimnazjum im. Adama Mickiewicza (1930). Właściciel firmy produkującej tapety. Ukończył SPRKaw. w Grudziądzu (1931). Należał do 1 p. szwol. Por. mianowany od 1 I 1937. Kawaler.

CAW, AP 7435, 20890; MiD WIH, L.W. 029/2 z IV 1940; AM 3039. Wg WRK ur. 12 I 1912.



Por. rez. **Grzegorz STASZKIEWICZ** s. Grzegorza i Emilii z Zielińskich, ur. 7 I 1894 w Winnicy. Absolwent Szkoły Artystyczno-Malarskiej w Odesie. Żołnierz II Korpusu Pol. w Rosji. Uczestnik wojny 1920 w 47 pp. Pracownik Kasy Chorych w Krakowie. Por. od 1 VI 1919, przydzielony w 1935 do kadry OK V. Żonaty, miał czworo dzieci.

CAW, AP 7894, 30351, MN 16 III 1937; MiD WIH, L.W. 035/3 z IV 1940; AM 3748.

Kmdr ppor. w st. sp. **Włodzimierz STASZKIEWICZ** s. Mariana, ur. 18 VI 1892 w Kijowie. Absolwent Wojskowej Akademii Morskiej w Petersburgu (1914). W 1920 służył w 3 baonie pułku morskiego. Kmdr. ppor. mianowany od 1 VII 1925. P.o. dcy Flotylli Wiślanej. Od 1930 w st. sp. Zmob. do KMW, *bdd.*

CAW, AP 21021, Odrz. 2 III 1936; MiD WIH, L.W. 015/2 z IV 1940. Na L.W. rok ur. 1891.

Mjr **Stanisław STAWARZ** s. Mikołaja i Eleonory z Gruców, ur. 20 IV 1894 w Warszawie. Legionista. Uczestnik I wojny światowej. Od 1918 dca kompanii w 4 pp Leg. Następnie dca baonu w 38 pp. Mjr od 15 VIII 1924. Zmob. do OZ 27 DP. Odznaczony VM 5 kl., KN, KW dwukrotnie. Żonaty z Jadwigą z Bulsiewiczów, miał córkę Stefanię.

CAW, AP 12145, 30129, KN 11 VI 1931; MiD WIH, L.W. 052/4 z 27 IV 1940; AM 2683. Wg KrRK imię matki Leonarda.



Por. **Jerzy STAWIN** s. Mikołaja i Heleny z d. Kempfi, ur. 4 XII 1909 w Ostrołęce. Absolwent SPPiech. w Komorowie (1929), SPArt. w Toruniu i Wydziału Mechanicznego PW (1938). Por. mianowany od 1 I 1935. Przeniesiony z 1 pac do 1 paplot., następnie do Instytutu Technicznego Uzbr. Żonaty z Zofią z Sadowskich, miał dwoje dzieci. Brat Michała (zob. niżej).

CAW, AP 4236; MiD WIH, L.W. z 2 IV 1940; AM 2238.



Ppor. rez. **Michał STAWIN** s. Mikołaja i Heleny z d. Kempfi, ur. 8 XI 1912 w Zambrowie. Absolwent Wydziału Humanistycznego UW (1934) i Roczno-Studium Pedagogicznego UW (1935). Nauczyciel jęz. francuskiego i angielskiego w Gimnazjum im. Stefana Batorego w Warszawie. Ukończył SPRArt. (1936). Ppor. mianowany od 1 I 1938, przydzielony do 2 dapl. Brat Jerzego (zob. wyżej).

CAW, Tajny Dz. Pers. 1938, nr 2; Arch. UW, RP 39459; MiD WIH, L.W. 029/4 z IV 1940. Na L.W. rok ur. 1909.



Ppor. rez. **Tadeusz STAWIŃSKI** s. Piotra i Marty z Ładów, ur. 15 XII 1892 w Niżałowiczach. Absolwent WSH w Warszawie. Pracownik Urzędu Skarbowego w Mołodecznie. Ppor. mianowany ze starsz. 1 VI 1919, przydzielony do 86 pp, następnie do kadry OK III. Żonaty z Marią Pawlikowską, miał pasierbicę Halinę.

CAW, AP 9630, KK i MN 139-41973; MiD WIH, L.W. 032/4 z 14 IV 1940; Muz. Kat.; AM 1689.



Por. rez. **Feliks Józef STAWSKI** s. Franciszka i Jadwigi z Karpińskich, ur. 30 V 1891 w folwarku Charz, pow. puławski. Od 1912 w armii ros. W 1920 referent w 15 DP oraz w 2 pułku strzelców konnych. Por. mianowany ze starsz. 1 VI 1919, przydzielony do kadry OK V. Urzędnik w Żywcu. Żonaty z Heleną ze Sztobrynów, miał córkę Bożenę i syna.

CAW, AP 2653, AP 2181 prac. cyw., Odrz. 19 IV 1937; MiD WIH, L.W. 052/2 z 27 IV 1940.

Ppor. rez. **Jerzy Stanisław STĄPOREK** s. Antoniego i Julii z Majów, ur. 31 V 1911 w Wierzbniku k. Iłży. Studiował na Wydziale Mechanicznym PW. Ukończył dywizyjny kurs pchor. rez. przy 79 pp (1933). Ppor. mianowany ze starsz. 1 I 1935, przydzielony do 78 pp, w 1939 przeniesiony do 9 pp Leg., bdd.

CAW, AP 8241, 25888; MiD WIH, L.W. 052/1 z 27 IV 1940; AM 3874.



Ppor. rez. **Wacław STAŻEWSKI** s. Walentego i Bronisławy z Korczaków, ur. 25 V 1903 w Warce. Mierniczy. Absolwent SPRPiech. OK I w Ostrowi Maz. (1926). Należał do 41 pp. Ppor. mianowany ze starsz. 1 I 1929. W 1937 przeniesiony do kadry OK IX, *bdd.*

CAW, AP 8243; MiD WIH, L.W. 025/3 z 9 IV 1940; AM 1127.

Ppor. rez. **Mieczysław STEC** s. Karola, ur. 10 IV 1909 w Warszawie. Technik, pracownik Zakładów Lotniczych na Okęciu. Absolwent SPRArt. we Włodzimierzu Woł. Ppor. mianowany od 1 I 1935, przydzielony do 1 p. lot. Kawaler.

CAW, Tajny Dz. Pers. 1935, nr 8; MiD WIH, L.W. 025/1 z 9 IV 1940 oraz Kartoteka osobowa, litery P-Sz.

Ppor. rez. **Leonard STECKI** s. Jana i Marii z Trubków, ur. 30 IV 1907 w Łunińcu. Absolwent Wydziału Lekarskiego USB (1933) i SPRSan. w Warszawie (1934). Kierownik szpitala rejonowego w Dąbrowicy, pow. sarneński. Ppor. mianowany 1 I 1935, przydzielony do kadry 9 szp. okr., *bdd.*

CAW, AP 1996, 20904, 25540; MiD WIH, L.W. 052/2 z 27 IV 1940.



Ppor. posp. rusz. **Sławomir Zdzisław STECKI** s. Edwarda i Heleny z Zarembów, ur. 28 II 1901 w Łodzi. W 1920 służył w kompanii sap. nr 1. Ppor. od 1 XII 1920. W 1923 przeniesiony do rez. z przydziałem do 25 pp, a w 1930 do kadry OK I. Absolwent Wydziału Prawa UW (1927), dr praw (1933). Sędzia grodzki. Żonaty.

CAW, AP 7449; MiD WIH, L.W. 029/1 z IV 1940.

Ppor. rez. **Zygmunt STECKIEWICZ** s. Konstantego i Amelii z Tajewskich, ur. 16 IX 1910 w Charkowie. Absolwent Wydziału Matematyczno-Przyrodniczego USB (1935). Nauczyciel w Wilnie. Ukończył SPRArt. we Włodzimierzu Woł. (1934). Należał do 3 pac. Ppor. mianowany od 1 I 1936, *bdd.*

CAW, AP 4440; MiD WIH, L.W. 036/2 z 16 IV 1940; AM 4014.



Płk rez. **Antoni STEFANOWSKI** s. Adama i Stefanii ze Stabrowskich, ur. 22 X 1885 w Niesinie, gub. witebska. Absolwent uniwersytetu w Heidelbergu (1916). Żołnierz II Brygady Legionów. W 1920 szef san. 9 DP. Od 1922 w rez. Płk od 1 VI 1919. Internista, ordynator w szp. Dzieciątka Jezus. Zmob. do szp. CWSan. Odznaczony VM 5 kl., KN, KW. Żonaty z Marią z Ciaglińskich, miał córki: Zofię, Halinę i Ewę.

CAW, AP 1668; MiD WIH, L.W. 015/2 z IV 1940; AM 492.

Por. rez. **Leon STEIN** s. Bernarda i Janiny z Friszerów, ur. 22 VI 1895 w Krakowie. Student prawa na UJ. Uczestnik I wojny światowej. W 1920 dca kompanii. Por. mianowany ze starsz. 1 VI 1919. Należał do 31 pp, następnie do kadry OK IV. Zmob. do 44 kompanii ckm plot. Żonaty, miał córkę Halinę.

CAW, AP 993, 23470; MiD WIH, L.W. 036/1 z 16 IV 1940; AM 3824.

Mjr **Baruch STEINBERG** s. Szmaji i Hendli z Wechslerów, ur. 17 XII 1897 w Przemyślanach. Członek POW. Student orientalistyki i historii na USB. Od 1928 szef Duszpasterstwa Wyznania Mojżeszowego DOK III i DOK I. Mjr od 1 I 1934. Od 1936 naczelný rabin WP.

CAW, AP 24493, Odrz. 12 IV 1936; MiD WIH, L.W. 022/3 z 9 IV 1940.



Kpt. **Roman STELMACH** s. Andrzeja i Pauliny z Lichoniów, ur. 1 II 1892 w Krośnie. Żołnierz 3 pp Leg. W 1920 zca dcy plutonu żand. 5 DP. Służył w 16 pp. Od 1929 kmdt powiatowy pw i wf Pilzno, od 1932 w Dąbrowie Tarnowskiej. Kpt. od 19 III 1937. Odznaczony KN, KW, SKZ. Żonaty ze Stefanią Solecką, miał synów Ryszarda i Zbigniewa.

CAW, AP 2839, 20388, KN 17 IX 1932, KZ 13-922; MiD WIH, L.W. z 2 IV 1940. Na L.W. rok ur. 1890.



Władysław STEMKOWSKI s. Stanisława, ur. 1893, *bdd.*

MiD WIH, L.W. z 2 IV 1940.

Ppor. rez. **Kazimierz STERNAL** s. Franciszka i Józefy z Kuleczków, ur. 3 I 1913 w Świąciechowie, woj. poznańskie. Absolwent gimnazjum w Lesznie (1932). Pracownik Biura Badań Technicznych Broni Panc. Ukończył kurs pchor. rez. przy 57 pp. Ppor. od 1 I 1936, przydzielony do 3 baonu panc.

CAW, AP 291, 32016; MiD WIH, L.W. 036/2 z 16 IV 1940; AM 3970.

Por. rez. **Michał STĘCZNIIEWSKI** s. Władysława i Pelagii, ur. 7 IX 1885 w Sulmierzycach w Wielkopolsce. Absolwent Wydziału Farmacji uniwersytetu w Lipsku (1910). Właściciel apteki w Strzelnie. Uczestnik I wojny światowej. W stopniu por. zatwierdzony ze starsz. 1 VI 1919, przydzielony do 8 szp. okr. Żonaty, miał córkę i trzech synów.

CAW, AP 10591; MiD WIH, L.W. 052/1 z 27 IV 1940; AM 301.

Por. rez. **Jan STĘPEL** s. Józefa i Franciszki z Ociepków, ur. 26 I 1900 w Pińczycach, pow. zawierciański. Członek POW. W 1920 służył w 277 pp. Absolwent kursów pedagogicznych w Pszczynie (1924). Kierownik szkoły w Łagiewnikach. Absolwent SPRPiech. nr 2. Por. mianowany 19 III 1939. Należał do 73 pp. Żonaty z Heleną z Bielów, miał córki Danutę i Zofię.

CAW, AP 10219, 25108, 29968; MiD WIH, L.W. 052/1 z 27 IV 1940; AM 349.

Por. **Władysław STĘPIEŃ** s. Jakuba i Antoniny ze Starzyków, ur. 10 X 1906 w Zagożdżowie, pow. kozienicki. Absolwent gimnazjum w Kaliszu (1926), SPRSap. w Modlinie (1928) i SPInż. w Warszawie. Ppor. mianowany 15 VIII 1931, por. 1 I 1935. Służył w 1 baonie sap. Żonaty z Alicją z Welmanów.

CAW, AP 7860; MiD WIH, L.W. 025/2 z 9 IV 1940; AM 1298.



Ppor. rez. **Władysław STĘPIEŃ** s. Jakuba i Anny z Telerów, ur. 14 IX 1911 w Nieklaniu Małym, pow. konecki. Absolwent Gimnazjum im. św. Stanisława Kostki w Końskich (1933) i dywizyjnego kursu pchor. rez. przy 18 pp (1934). Ppor. mianowany 1 I 1936. W l. 1936–1939 student Akademii Handlowej w Poznaniu, *bdd.*

CAW, AP 10228, 25110; MiD WIH, L.W. 036/1 z 16 IV 1940.

Ppłk **Władysław Antoni STĘPKOWICZ** s. Teofila i Eleonory ze Stepniów, ur. 29 III 1893 w Gorlicach. Żołnierz I Brygady Legionów. W 1920 dca kompanii w 51 pp. Służył w 4 psp, od 1937 w baonie KOP „Podswile”, ostatnio był dcą II baonu 3 pp KOP. Ppłk od 19 III 1939. Odznaczony KN, KW dwukrotnie, SKZ. Żonaty z Aleksandrą z Kuhnów.

CAW, AP 20550, 10052, 27890; MiD WIH, L.W. 015/2 z IV 1940; AM 470.



Por. rez. **Jan Stanisław STĘPLEWSKI** s. Antoniego i Zofii z Sobierańskich, ur. 24 VI 1899 w Kurganie, gub. tobołska. Żołnierz 5 pol. dywizji syberyjskiej. Absolwent SPRPiech. w Zambrowie (1932). Por. mianowany ze starsz. 19 III 1939, przydzielony do 81 pp. Pracował w Banku Gospodarstwa Krajowego w Warszawie. Żonaty.

CAW, AP 3293; MiD WIH, L.W. 035/3 z IV 1940; AM 3247.

Kpt. **Józef Władysław STĘPLEWSKI** s. Apolinarego i Antoniny z Paichertów, ur. 14 III 1899 w Raszkowie w Wielkopolsce. Uczestnik powstania wlkp. i wojny 1920. Absolwent Wydziału Lekarskiego UJK (1924). Lekarz 50 pp, 1 ppanc., CWKaw. i 14 pal. Kpt. mianowany ze starsz. 1 I 1932. Odznaczony SKZ. Żonaty z Haliną z Ziemiowiczów.

CAW, AP 4108, Odrz. 9 V 1938; MiD WIH, L.W. z 2 IV 1940; AM 2400.

Ppor. rez. **Włodzimierz STĘPNIAK** s. Mieczysława i Zuzanny z Borowskich, ur. 13 V 1907 w Warszawie. W 1930 jako ekstern zdał egzamin dojrzałości. Ukończył SPRSap. w Modlinie (1929). Należał do 2 baonu sap. Ppor. mianowany od 1 I 1933. Pracował w administracji państwowej w Warszawie, *bdd.*

CAW, AP 20635, 6620; MiD WIH, L.W. 029/5 z IV 1940; AM 3297. Wg KrRK imię matki Zofia.

Por. w st. sp. **Jan Bolesław STIEBAL** s. Józefa i Anieli ze Skulskich, ur. 27 I 1886 w Husiatynie. Student Politechniki Lwowskiej. Żołnierz 1 p. art. Legionów. Od 1922 urzędnik wojskowy w Dztwie Wybrzeża Morskiego. Por. mianowany 1 XII 1924. Od 1931 w st. sp. z przydziałem do kadry OK VIII. Żonaty z Marią Wierzejską, miał synów Jana i Franciszka.

CAW, AP 725, 31364; MiD WIH, L.W. 017/3 z IV 1940; AM 1013.

Ppor. rez. **Edward Marcin STOCH** s. Marcina i Karoliny z Babiczów, ur. 3 VI 1914 w Siekierczynie, pow. limanowski. Absolwent Wydziału Prawa UJ (1939) i SPRPiech. nr 5a przy 4 psp w Cieszynie. Ppor. od 1 I 1938, przydzielony do 1 psp. We IX 1939 dowodził grupą gimnazjalistów i członków pw, z którą dotarł do OZ 21 DPG w Brzeżanach. Do niewoli sow. wzięty 19 IX w Tłumaczu. Kawaler.

CAW, Tajny Dz. Pers. 1938, nr 2; MiD WIH, L.W. 035/4 z 16 IV 1940 oraz Kartoteka osobowa, litery P-Sz.



Ppor. **Franciszek STOCKI** s. Wincentego, ur. 1908. Dr med. Lekarz w Poznaniu, przydzielony do 7 szp. okr., *bdd.*

MiD WIH, L.W. 036/2 z 16 IV 1940; Dane PRK; AM 3951.

Ppor. rez. **Włodzimierz STOGNIEW-UŁASEWICZ** s. Leonarda i Bronisławy z Pachulskich, ur. 14 XII 1900 w Celestynowie. W 1920 żołnierz 9 pap. Absolwent SPRPiech. DOK X w Przemyślu. Ppor. od 1 I 1932, przeniesiony z 79 pp do 5 dyonu tab. Urzędnik pocztowy w Wołkowysku. Żona z Joanną z Jurewiczów, miał córkę Stellę.

CAW, AP 20624, 8736; MiD WIH, L.W. 040/1 z IV 1940; AM 2383.



Kpt. **Bronisław STOJACZYK** s. Romana i Józefy z Krajowskich, ur. 23 IV 1898 w Mroczy, woj. pomorskie. Absolwent gimnazjum w Inowrocławiu (1916). Uczestnik I wojny światowej. W 1920 żołnierz 57 pp. Ukończył SPPiech. w Warszawie (1921). Był dcą plutonu w 34 i 27 pp. Kpt. mianowany 19 III 1938, *bdd.*

CAW, AP 8957; MiD WIH, L.W. 032/1 z 14 IV 1940; AM 2958.

Por. rez. **Kazimierz STOJANOWSKI** s. Franciszka i Antoniny, ur. 4 IV 1896. Uczestnik wojny 1920. Przeniesiony do rez. w stopniu por. ze starsz. 1 VI 1919, przydzielony do 40 pp, następnie do 3 baonu strzelców. Pracował w Banku Gospodarstwa Krajowego w Warszawie, *bdd*.

MiD WIH, L.W. z 3 IV 1940; RO 1923, ROR 1934.



Ppłk w st. sp. **Stefan STOLARZ** s. Tomasza, ur. 31 VIII 1889 w Pisarzowej, pow. limanowski. Uczestnik I wojny światowej. W 1920 dca kompanii w 2 psp. W 1923 służył w 5 psp. Od 1932 kmdt PKU Kowel. Ppłk. mianowany od 1 I 1929. Od 1934 w st. sp. Prawdopodobnie wcielony do kadry OK II. Odznaczony KW, MN. Żonaty, miał córkę Ewę.

CAW, AP 31342, 31469, Odrz. 20 XI 1932; MiD WIH, L.W. 015/2 z IV 1940; AM 469.



Ppor. rez. **Józef Witold STOLZMANN** s. Aleksandra i Franciszki z Pilawskich, ur. 12 XI 1911 w Czarnkowie. Studiował chemię na Uniwersytecie Poznańskim. Ukończył dywizyjny kurs pchor. rez. przy 57 pp. Ppor. mianowany ze starsz. 1 I 1936, przydzielony do 58 pp. Zmobilizowany do OZ 14 DP. Kawaler.

CAW, AP 3303; MiD WIH, L.W. 022/1 z 9 IV 1940.

Ppor. rez. **Włodzimierz Felicjan STRADA** s. Piotra i Marii z Kołłątajów, ur. 16 II 1911 w Chrzanowie. Absolwent gimnazjum w Chojnicach (1930). Student Wydziału Rolno-Leśnego Uniwersytetu Poznańskiego. Ukończył SPRPiech. w Zambrowie i kurs pchor. rez. przy 65 pp (1933). Ćwiczenia odbywał w 66, 69 i 1 baonie strz., *bdd*.

CAW, AP 17718; MiD WIH, L.W. 052/2 z 27 IV 1940; AM 406.

Por. rez. **Tadeusz Eugeniusz STRAWIŃSKI** s. Mikołaja i Aurory z Mercyk-Połubińskich, ur. 22 VIII 1898 w majątku Kawłoki, pow. rosieński. Dowborczyk. W 1920 w 2 pap Leg. Absolwent Wydziału Lekarskiego UW (1926), chirurg. Dyrektor szpitala powiatowego. Por. mianowany 19 III 1939. Należał do kadry 4 szp. okr. Odznaczony KW. Żonaty z Eugenią z Danielaków.

CAW, AP 2120, KK i MN 83-25034; MiD WIH, L.W. 017/1 z IV 1940.

Kpt. w st. sp. **Jerzy STRENKOWSKI** s. Jerzego i Anieli z Dobrzyńskich, ur. 9 I 1893 w Kaliszu. W 1920 służył w Dywizji Ochotniczej oraz w 1 dyonie samoch. Kpt. mianowany 15 VIII 1924 w 8 dyonie samoch. W 1929 przeniesiony w st. sp. z przydziałem do kadry OK I. Żonaty z Marią Zaniewską, miał syna Jarosława oraz córki Halinę i Grażynę.

CAW, AP 30615; MiD WIH, L.W. z 2 IV 1940; AM 2232. Na L.W. rok ur. 1892.

Ppor. rez. **Witold STRÓŻEWSKI** s. Pawła i Anieli z d. Bluhm-Kwiatkowska, ur. 1 V 1896 w Warszawie. Absolwent Wyższej Szkoły Realnej im. J. Sadkowskiego w Warszawie (1916). Peowiak, ps. „Sokolnicki”. Uczestnik wojny 1920. Ukończył kurs w BPRPiech. nr 4 (1929). Ppor. od 1 VII 1925, przydzielony do 72 pp. Emerytowany urzędnik Ministerstwa Przemysłu i Handlu. Odznaczony KN, SKZ, Krzyżem POW i in. Żonaty z Heleną Dywańską, miał córkę.

CAW, AP 4044, KN 16 III 1937; MiD WIH, L.W. 035/4 z 16 IV 1940; Muz. Kat.; AM 638.



Ppor. rez. **Filip Antoni STRUŚ** s. Jana i Adeli z Kosińskich, ur. 16 V 1911 w Kowlu. Absolwent Wydziału Lekarskiego Uniwersytetu Poznańskiego (1935) i kursu w BPRPiech. nr 2 w Biedrusku (1930). Ppor. mianowany od 1 I 1933. W 1936 przeniesiony z 50 do 70 pp, a w 1938 do kadry 7 szp. okr. Żonaty.

CAW, AP 4025; MiD WIH, L.W. 052/1 z 27 IV 1940; AM 3904. Wg WRK ur. 26 V 1911.

Wachm. **Franciszek STRUZIAK** s. Jana, ur. 20 XI 1902 w Mędrzechowie, pow. dąbrowski. Do 1923 pomocnik lekarza wet. W 1923 wcielony do służby czynnej w 9 pułku ułanów Zawodowy podoficer san.-wet. Plutonowym mianowany 6 X 1938. Jako wachm. przeniesiony do CWKaw. Odznaczony BKZ, *bdd.*

CAW, KZ 14-127; MiD WIH, L.W. 036/4 z 16 IV 1940; AM 808.

Por. rez. **Józef STRZAŁKOWSKI** s. Adolfa i Tekli z Alchimowiczów, ur. 19 III 1889 w majątku Stelmachów, pow. dzisieński. Uczestnik I wojny światowej. Por. mianowany ze starsz. 1 VI 1919. W 1921 służył w 42 i 38 pp. W 1922 przeniesiony do rez. z przydziałem do kadry OK III. Urzędnik skarbowy. Żonaty z Janiną z Szymonów, miał synów Edwarda i Sebastiana.

CAW, AP 9318, 23576; MiD WIH, L.W. 054/3 z 5 V 1940.



Por. w st. sp. **Leopold STRZAŁKOWSKI** s. Adama i Marii z Osipowiczów, ur. 12 IX 1887 w Bohatyrowiczach, pow. grodzieński. Uczestnik I wojny światowej. W 1920 dca plutonu w 23 pp. Por. mianowany od 1 VI 1919. Od 1931 w PKU Drohobycz i Biała Podlaska. Od 1933 w st. sp. z przydziałem do kadry OK III. Odznaczony KW. Wdowiec, miał córkę Barbarę.

CAW, AP 9324, 19393, 23622, 26548, 27945; MiD WIH, L.W. 036/1 z 16 IV 1940; AM 3364.

Ppor. rez. **Marian Tadeusz STRZELBICKI** s. Mieczysława i Marii z d. Ścibor-Rylska, ur. 3 I 1908 w Kamionce Strumiłowej. Absolwent Wydziału Elektrycznego Politechniki Lwowskiej. Pracownik Zakładów Tele-Radiotechnicznych w Warszawie. Ukończył SPRKaw. w Grudziądzu (1927). Należał do 20 pułku ułanów Ppor. od 1 I 1930. Żonaty.

CAW, AP 10695, 21282; MiD WIH, L.W. 035/3 z IV 1940; AM 3652.



Ppor. rez. **Zbigniew STRZELBICKI** s. Zygmunta, ur. 19 VII 1909. Ukończył SPRPiech. Ppor. mianowany ze starsz. 1 I 1933, przydzielony do 72 pp, w 1937 przeniesiony do 2 pp Leg., *bdd*.

CAW, Tajny Dz. Pers. Rez. 1937, nr 2; MiD WIH, L.W. 032/4 z 14 IV 1940.



Ppor. rez. **Stanisław STRZELECKI** s. Szymona i Leokadii z Szymanowiczów, ur. 26 V 1901 w Kielcach. Nauczyciel. Żonaty z Marią z Kunyszów, miał córkę Danutę.

MiD WIH, L.W. 025/1 z 9 IV 1940; Dane KrRK.

Kpt. **Tadeusz STRZELECKI** s. Floriana i Ewy z Müllerów, ur. 31 VII 1898 w Strzelcach, pow. mogileński. Uczestnik powstania wlkp. i wojny 1920. Absolwent Wlkp. SPPiech. w Bydgoszczy (1921) i kursu taborów (1937). Służył w 78 i 65 pp. Kpt. od 1 I 1935. W 1939 jako oficer tab. w 16 DP. Odznaczony SKZ.

CAW, AP 3135, Odrz. 7 VI 1937 i 31 I 1938; MiD WIH, L.W. 3 IV 1940; AM 1995.



Kpt. **Jan Franciszek STRZESAK** s. Michała i Rozalii z Tutajów, ur. 23 X 1897 w Zbylitowskiej Górze, pow. tarnowski. Uczestnik I wojny światowej. W 1920 żołnierz taborów 6 DP. Kpt. mianowany od 1 I 1935. Służył w 3 i 10 dyonie tab. Odznaczony SKZ. Żonaty z Marią Orłowską, miał córkę Aleksandrę.

CAW, AP 1769/89/4912; MiD WIH, L.W. 025/1 z 9 IV 1940; AM 1566.



Ppor. rez. **Alfons STUBE** s. Maksymiliana i Marianny z Kasprzyckich, ur. 1 III 1903 w Siedluchnie, pow. mogileński. Absolwent Wydziału Rolno-Leśnego Uniwersytetu Poznańskiego (1929). Dyrektor Pagedu w Poznaniu. Ukończył kurs pchor. rez. piech. w Grudziądzu (1930). Ppor. od 1 I 1933. Zmob. do OZ 14 DP. Żonaty z Teresą z Maciejewskich, miał córkę Halinę.

CAW, AP 9957, 24027; MiD WIH, L.W. 036/3 z IV 1940; AM 605.



Mjr **Bronisław STUDNICKI** s. Juliana i Zdzisławy z Dembińskich, ur. 1 X 1899 w Ołpinach, pow. jasielski. Absolwent gimnazjum w Krakowie (1917). W 1921 służył w 21 pp. W 1934 skierowany do Szkoły Strzelania Art. w Toruniu na stanowisko wykładowcy. Mjr. mianowany od 1 I 1936. Od 1938 był dcą dyonu w 24 pal. Odznaczony SKZ. Żonaty z Jadwigą z d. Chambré, miał synów Krzysztofa i Wojciecha.

CAW, AP 27700, 23198, 2862, 19934, 23155; MiD WIH, L.W. 015/2 z IV 1940; AM 3513.

Ppor. rez. **Jan Kanty STUDNICKI** s. Tomasza i Wiktorii z Żaków, ur. 24 X 1891 w Barwałdzie Górnym, pow. wadowicki. Absolwent Wydziału Prawa UJ (1919). W 1920 w Dep. Prawnym MSWojsk. Ppor. mianowany ze starsz. 1 VI 1919, przydzielony do kadry OK VIII. Pracownik Sądu Okręgowego w Toruniu. Żonaty z Bronisławą z Gnojków, miał córkę Irenę.

CAW, AP 4386; MiD WIH, L.W. 029/5 z IV 1940.

Por. **Tadeusz Władysław STUPNICKI** s. Stanisława i Marii z d. Hasse, ur. 2 XII 1908 w Wiśniowczyku, pow. podhajecki. Absolwent gimnazjum w Kraśniku (1929), SPPiech. w Różanie i SPKaw. w Grudziądzu. Ppor. mianowany 15 VIII 1932, por. 1 I 1936. Dca plutonu w 18 pułku ułanów i 1 p. kaw. KOP.

CAW, AP 3575; MiD WIH, L.W. z 2 IV 1940.



Ppor. rez. **Witold Marian STYPIŃSKI** s. Józefa i Matyldy z Ginsów, ur. 21 I 1893 w Mszczonowie. Absolwent Wydziału Chemii PW (1921). W 1920 żołnierz 9 pap. Ppor. mianowany od 1 VII 1925 w 18 pap. Należał do Biura Pers. MSWojsk. Zmob. do Instytutu Technicznego Uzbr., *bdd.*

CAW, AP 7799, 19912, 21270; MiD WIH, L.W. 035/4 z 16 IV 1940; AM 654.



Ppor. **Czesław SUCHARSKI** s. Stanisława i Marianny z Markowskich, ur. 26 XI 1901 w m. Bugaj, pow. kolski. Uczestnik wojny 1920. Absolwent gimnazjum w Kole (1923) i SPRPiech. w Grudziądzu. Ppor. mianowany od 1 IX 1929, przydzielony do 71 pp. Nauczyciel w szkole powszechnej w Księżynie pod Białymstokiem. Żonaty z Ireną z Białasów, miał córkę Zdzisławę i syna Wiktora.

CAW, AP 7376; MiD WIH, L.W. 017/3 z IV 1940; AM 1630.



Płk **Kazimierz SUCHCICKI** s. Mikołaja i Marianny z Wierzbowskich, ur. 8 XI 1882 w Piotrowie, pow. ostrołęcki. Absolwent Seminarium Duchownego w Płocku (1905). W 1919 kapelan 21 pp, w 1920 w Obozie Szkół Podof., w 1922 zca szefa Duszpasterstwa OK VI. Od 1927 szef Duszpasterstwa OK III i OK IV. Dziekanem (płk.) mianowany 1 I 1931, *bdd.*

CAW, AP 30643; MiD WIH, L.W. 025/3 z 9 IV 1940; Muz. Kat.



Por. w st. sp. **Tadeusz SUFFCZYŃSKI** s. Gustawa i Marii z Mazurkiewiczów, ur. 30 VIII 1889 w Białutach, pow. błoński. Absolwent Szkoły Technicznej w Warszawie (1908). W 1920 pirotechnik w II armii. Por. mianowany od 1 XII 1922. Służył w Skł. Uzbr. nr 1. Od 1931 w st. sp. z przydziałem do kadry OK I. Urzędnik wojskowy. Kawaler.

CAW, AP 6257, 15758, 21275; MiD WIH, L.W. 036/4 z 16 IV 1940; AM 2511.



Ppor. rez. **Zdzisław Franciszek SUKIENNIK** s. Franciszka i Teofili z Jaro-
szów, ur. 6 IX 1912 w Jaśle. Absolwent Szkoły Ekonomiczno-Handlowej
w Krakowie (1931). Pracownik PKP w Jaśle. Ukończył SPRPiech. w Zam-
browie i kurs pchor. rez. przy 5 psp (1933). Ppor. mianowany od 1 I 1935,
przydzielony do 2 psp.

CAW, AP 5089; MiD WIH, L.W. 032/4 z 14 IV 1940; AM 3212.



Ppor. rez. **Antoni SULARZ** s. Piotra i Wiktorii ze Stęplów, ur. 23 X 1901
w Starej Hucie, pow. będziński. Uczestnik wojny 1920. Absolwent semina-
rium nauczycielskiego w Myśłowicach (1925). Kierownik szkoły w Kromo-
łowie k. Zawiercia. Ukończył SPRPiech. w Grudziądzu. Ppor. mianowany
od 1 IX 1929, przydzielony do 27 pp. Żonaty, miał córki Zofię i Barbarę.

CAW, AP 5094; MiD WIH, L.W. 025/3 z 9 IV 1940.

Ppor. rez. **Bronisław SUŁEK** s. Jana i Marianny z Komstów, ur. 5 IV 1904
w Pożogu, pow. puławski. Absolwent Gimnazjum im. ks. Adama Czartory-
skiego w Puławach (1928). Urzędnik skarbowy w Zamościu. Ukończył
SPRSap. w Modlinie (1929). Należał do 2 baonu sap. Ppor. mianowany od
1 I 1933, *bdd.*

CAW, AP 5460, 21292; MiD WIH, L.W. 015/1 z 1940; AM 1007.



Por. rez. **Franciszek SUŁKOWSKI** s. Wincentego i Marianny z Krzywań-
skich, ur. 16 VI 1900 w Piaskach, pow. wieluński. W 1920 żołnierz 229 pp.
Absolwent Szkoły Mierniczej w Łomży (1923). Pracował w Sieradzu.
Ukończył SPRSap. w Warszawie (1924). Por. mianowany od 1 I 1935, przy-
dzielony do 8 baonu sap. W 1939 zmob. do 31 pp. Żonaty z Gustawą z Brze-
zińskich, miał troje dzieci: Andrzeja, Krzysztofa i Elżbietę.

CAW, AP 23008; MiD WIH, L.W. 032/1 z 14 IV 1940.



Por. **Tadeusz Walenty SUŁKOWSKI** s. Tomasza i Wiktorii z Cygelów,
ur. 1 IV 1912 w Krakowie. Absolwent Gimnazjum im. Augusta Witkowskie-
go w Krakowie (1931), SPPiech. w Komorowie i SPInż. w Warszawie. Ppor.
mianowany 15 VIII 1934, por. 19 III 1938. Dca plutonu w 5 baonie sap.
We IX 1939 walczył w 13 baonie sap. (13 DP).

CAW, AP 9760; MiD WIH, L.W. z 2 IV 1940; AM 2146.



Ppor. posp. rusz. **Stanisław SUŁOCKI** s. Leona i Józefy z Kościańskich,
ur. 29 VII 1894 w Kaliszu. W 1923 student na Wydziale Elektrotechniki PW.
Dyrektor fabryki L. Geyera w Białymstoku. Absolwent SPPiech. i SP Wojsk
Samoch. (1920). Ppor. od 1 VI 1919, przydzielony do kadry OK III. Od-
znaczony KW. Żonaty z Janiną z Chawłowskich, miał synów Stanisława
i Adama.

CAW, AP 752, 21195; MiD WIH, L.W. 025/2 z 9 IV 1940.

Ppor. rez. **Zygmunt Marian SUŁOWSKI** s. Tadeusza i Zofii z Mikułowskich, ur. 7 IV 1902 w Warszawie. Absolwent Szkoły Handlowej w Liège. Pracownik belgijskiej spółki akcyjnej „Solvay” w Warszawie. Uczestnik wojny 1920. Ukończył SPRArt. (1928). Ppor. od 1 I 1933, przydzielony do 9 pal. Żonaty z Marią Karnkowską, miał synów Tadeusza i Wojciecha.

CAW, AP 8001, 21293; MiD WIH, L.W. 036/2 z 16 IV 1940; AM 3384.



Kpt. **Michał Franciszek SUMIEŃ** s. Stanisława i Justyny z Bacherów, ur. 19 IX 1896 w Przemyślu. Członek „Sokoła” i Strzelca. Uczestnik I wojny światowej. W 1920 kierownik WZG we Włocławku. Kpt. mianowany od 1 I 1936. Zarządca Skł. Mat. Int. nr 16 i 26. Odznaczony SKZ. Żonaty z Zofią z Pawlaków.

CAW, AP 2946, 15016, 19802, 26333; MiD WIH, L.W. 029/1 z IV 1940; AM 101.

Ppor. **Wacław SUMMA** s. Józefa i Marianny ze Słonecznych, ur. 2 VI 1907 w Nowych Chojnach, woj. łódzkie. W 1929 powołany do zasadniczej służby wojskowej w 28 pp. W 1937 zdał egzamin dojrzałości. Ukończył 3-letni kurs SPchor. Podoficerów Zawodowych w Bydgoszczy. Ppor. mianowany ze starsz. 1 X 1937, przydzielony do 9 pp Leg., *bdd.*

CAW, AP 25909, 28196; MiD WIH, L.W. 029/2 z IV 1940.

Alfred SURMIŃSKI s. Piotra i Romualdy, ur. 22 V 1895 w Tubądzinie k. Sieradza. Członek POW. W l. 1914–1919 pracownik w szkolnictwie, od 1919 w więziennictwie. Naczelnik więzień w Łucku i Drohobyczu, następnie dyrektor Departamentu Więziennictwa Ministerstwa Sprawiedliwości. Żonaty z Ireną ze Słupińskich, miał córki Marię i Irenę.

CAW, AP 293 *prac. cyw.*, Odrz. 16 XI 1936; MiD WIH, L.W. 029/1 z IV 1940; AM 1802.



Por. rez. **Ezechiel SUSSMAN** s. Bernarda i Rozalii, ur. 25 VI 1894 w Jaśle. Absolwent Wydziału Farmacji UJK (1921). Uczestnik I wojny światowej. W 1920 kierownik apteki w szp. wojsk. nr 2. Por. mianowany od 1 VI 1919, przydzielony do kadry 2 szp. okr. Właściciel apteki św. Anny we Lwowie, *bdd.*

CAW, AP 9114, 27349, Odrz. 7 VI 1937; MiD WIH, L.W. 029/4 z IV 1940; AM 1306.



Ppor. rez. **Henryk SUZIN** s. Feliksa, ur. 15 VIII 1890 w majątku Strabla, pow. bielskopodlaski. Uczestnik I wojny światowej. Pracownik magistratu Warszawy. W stopniu ppor. zweryfikowany ze starsz. 1 VI 1919, przydzielony do 35 pp, następnie do kadry OK I. Żonaty.

CAW, AP 9981; MiD WIH, L.W. 040/1 z IV 1940; AM 2602.



Komisarz **Czesław Antoni SWINARSKI** s. Wenantego i Emilii z Pawłowskich, ur. 8 VI 1886 w Sokolowie Podl. Uczestnik I wojny światowej. Żołnierz II Korpusu Pol. w Rosji. Od 1919 w WP, przydzielony do PP. Absolwent Szkoły Ofic. PP w Warszawie (1922). Od 1939 komisarz. Kmdt PP w Łęczycy. Odznaczony VM 5 kl., KW, MN. Żonaty, miał dzieci: Wiesławę, Jadwigę, Janusza.

CAW, VM 75-7077, MN 29 XII 1933; MiD WIH, L.W. 052/4 z 27 IV 1940 oraz Kartoteka osobowa, litery P-Sz; AM 3778. Na L.W. rok ur. 1885. Wg WRK Wiesław Antoni Swinarski s. Wincentego.

Ppor. rez. **Józef SWITACZ** s. Walentego i Antoniny, ur. 24 II 1913 w Wito-
wie, pow. turecki. Absolwent seminarium nauczycielskiego w Łęczycy
(1933). Uczył w szkole w Łowiczu. Ukończył kurs pchor. rez. przy 18 pp.
Ppor. mianowany od 1 I 1936. W 1937 przeniesiony z 10 do 74 pp.

CAW, AP 5246; MiD WIH, L.W. 025/1 z 9 IV 1940.

Ppor. rez. **Mieczysław Stanisław SWIZDOR** s. Józefa i Anny z Bartoszków,
ur. 12 IV 1906 w Rzeszowie. Absolwent rzeszowskiego Gimnazjum im.
St. Sobińskiego (1928) i SPRPiech. nr 10 (1929). Pracował w Hrubieszowie.
Należał do 9 pp Leg. Ppor. mianowany od 1 I 1933. Żonaty, miał dziecko.

CAW, AP 5257; MiD WIH, L.W. 035/2 z IV 1940. Na L.W. syn Jakuba.

Ppor. rez. **Stanisław SWOBODA** s. Karola i Antoniny z Berców, ur. 21 X 1905
w Warszawie. Absolwent Szkoły Handlowej w Warszawie (1923). Buchalter,
dziennikarz. Ukończył SPRPiech. nr 9 (1928) oraz kurs w Szkole Podoficerów
Zaw. Piech. nr 8 w Grudziądzu (1930). Ppor. od 1 IX 1930. Należał do 71 pp,
bdd.

CAW, AP 5251, 12462; MiD WIH, L.W. 052/1 z 27 IV 1940; AM 3890.

Por. rez. **Władysław Włodzimierz SWOROWSKI** s. Romana i Agaty z Pio-
trowskich, ur. 1 VI 1896 w Poznaniu. Kupiec. Uczestnik I wojny światowej. Od
1918 żołnierz WP, dca 4 szw. 7 dyonu tab. W stopniu por. przeniesiony do rez.
Służył w 7, 9 i 5 dyonie tab. W 1939 wcielony do kadry OK I. Żonaty.

CAW, AP 8433, 21523; MiD WIH, L.W. 032/1 z 14 IV 1940; AM 2986.



Kpt. **Kamil Rafał SYKORA** s. Teodora i Antoniny z Linhardtów, ur.
9 VI 1892 w Pécs na Węgrzech. Absolwent Szkoły Kadetów w Brnie. Ucze-
stnik I wojny światowej. W 1918 w 4 pp Leg., w 1920 w 2 pap. W stopniu
kpt. zweryfikowany ze starsz. 1 VI 1919. Od 1923 służył w 43 pp. Żonaty
z Martą Kadłubską, miał syna i córkę.

CAW, AP 4825, 17784, Odrz. 7 VI 1937; MiD WIH, L.W. 022/2 z 9 IV 1940.

Ppor. rez. **Karol SYLBERSZTAJN** s. Emanuela i Fajgli z Tenenbaumów, ur. 13 XI 1897 w Kielcach. Absolwent Wydziału Lekarskiego UJ (1926). Dermatolog, zamieszkały w Kielcach. W 1920 służył w 25 pp. Ppor. mianowany od 1 VII 1925, przydzielony do kadry 10 szp. okr. Żonaty z Salą z Reichów.

CAW, AP 8028, 14213, Odrz. 21 VI 1938; MiD WIH, L.W. 040/2 z IV 1940; AM 2442.

Ppor. **Bohdan SYLWESTROWICZ** s. Henryka i Janiny z Łuniewskich, ur. 10 VIII 1912 w Jańczycach, na Podolu. Trzy lata studiował na Wydziale Inżynierii Wodnej PW. Ukończył SPArt. w Toruniu. Ppor. mianowany 1 X 1937, wcielony do 1 pal Leg.

CAW, AP 5480; MiD WIH, L.W. 032/3 z 14 IV 1940.



Por. posp. rusz. **Grzegorz Zbigniew SYNIEWSKI** s. Wiktora i Heleny z Aleksandrowiczów, ur. 9 V 1899 we Lwowie. Żołnierz Legionów, służył w 1 p. art. Leg. W 1920 walczył w szeregach 5 pap. W stopniu por. zweryfikowany ze starsz. 1 VI 1919 i wcielony do 6 pac, potem do kadry OK VI. Nauczyciel matematyki we Lwowie, *bdd*.

CAW, AP 776, 20448, 17795; MiD WIH, L.W. 032/3 z 14 IV 1940; AM 1023.

Por. posp. rusz. **Telesfor SYNORADZKI** s. Zenona i Heleny z Koszczańców, ur. 28 II 1894 w Michalinowie, pow. inowrocławski. Absolwent Wydziału Lekarskiego Uniwersytetu we Wrocławiu (1918). Doktorat na UJ (1921). Uczestnik powstania wlkp. W 1920 lekarz w szp. wojsk. w Poznaniu. Por. od 1 VI 1919, przydzielony do 7 szp. okr. Odznaczony SKZ. Dyrektor szpitala miejskiego w Koźminie. Żonaty z Alicją z Mejerów.

CAW, AP 664, KN 28 VII 1933; MiD WIH, L.W. 036/3 z IV 1940; AM 894.



Por. rez. **Marian Edward SYPNIEWSKI** s. Bolesława i Lucyny z Dobrogojskich, ur. 13 II 1908 w Czamaninie, pow. warszawski. Absolwent seminarium nauczycielskiego w Koźminie (1929). Uczył w Pobiedziskach k. Poznania. Ukończył SPRPiech. w Grudziądzu (1930). Por. od 1 I 1937, przydzielony do 58 pp. Zmob. do OZ 14 DP. Żonaty.

CAW, AP 1899; MiD WIH, L.W. 025/3 z 9 IV 1940.

Por. rez. **Fryderyk SYROP** s. Jakuba i Ireny z Fasalów, ur. 18 I 1899 w Krakowie. W 1918 żołnierz 1 pap Leg. Absolwent Wydziału Prawa UJ (1923). Pracownik banku. Por. mianowany od 1 VI 1919. Ćwiczenia rez. odbywał w 2 i 5 pac oraz w 1 paplot., 5 i 11 daplot. Żonaty.

CAW, AP 2643, 18021; MiD WIH, L.W. 035/2 z IV 1940; AM 3552.



Por. rez. **Henryk SYSKI** s. Henryka i Anieli ze Święcickich, ur. 16 I 1903 w Łomży. Absolwent Wydziału Mechanicznego PW (1934). W 1920 żołnierz 1 pułku szwoleżerów i 211 pułku ułanów Ukończył kurs w BPRSap. w Modlinie (1932). Por. mianowany 19 III 1939, przydzielony do 2 baonu mostów kolejowych, *bdd.*

CAW, AP 2649, 20794; MiD WIH, L.W. 052/2 z 27 IV 1940; AM 3922.

Mjr **Stanisław SZABŁOWSKI** s. Stanisława i Marii, ur. 8 X 1899 w Tarnowie. Uczestnik I wojny światowej. W 1920 służył w 16 pp, w l. 1921–1929 w 78 pp, następnie w 56 pp i w KOP. Mjr. mianowany 19 III 1939, *bdd.*

CAW, AP 19008, 21237; MiD WIH, L.W. z 2 IV 1940; AM 1993.



Ppor. rez. **Roman SZABŁOWSKI** s. Jana i Jadwigi z Rothkehlów, ur. 21 XI 1906 w majątku Walerianów, pow. ihumieński. Dwa lata studiował na Wydziale Mechanicznym PW. Pracował jako technik meliorant w Baranowiczach. Ukończył kurs w BPRPiech. nr 5 w Krakowie (1932). Należał do 78 pp. Ppor. mianowany od 1 I 1934. Żonaty.

CAW, AP 9843, 23998; MiD WIH, L.W. 017/3 z IV 1940; AM 3448.



Ppor. rez. **Marian Maksymilian SZACHOWICZ** s. Pawła i Natalii z Afanasjewów, ur. 2 II 1913 w Radomiu. Absolwent seminarium nauczycielskiego w Słonimiu (1933). Uczył we wsi Kuleszyce, pow. wołyński. Ukończył kurs pchor. rez. przy 9 pp Leg. Ppor. mianowany ze starsz. 1 I 1937, przydzielony do 72 pp, następnie przeniesiony do baonu KOP „Iwieniec”. Brat Zygmunta (zob. niżej).

CAW, AP 5200; MiD WIH, L.W. 052/1 z 27 IV 1940. Wg KrRK nazwisko rodowe matki Cencewicka.



Por. rez. **Zygmunt Andrzej SZACHOWICZ** s. Pawła i Natalii z Afanasjewów, ur. 8 VII 1908 w Radomiu. Absolwent Politechniki Warszawskiej. Pracownik Wydziału Planowania m.st. Warszawy. Ukończył SPRPiech. Ppor. mianowany od 1 IX 1932, por. 1 I 1938, przydzielony do 72 pp. Żonaty z Leokadią ze Zdankiewiczów, miał córkę Wandę. Brat Mariana (zob. wyżej).

CAW, AP 10598, 24072; MiD WIH, L.W. 036/2 z 16 IV 1940; AM 3828.

Ppor. rez. **Witold SZAFKOWSKI** s. Kazimierza i Anny, ur. 27 VII 1911 w Wilejce. Absolwent Gimnazjum im. Joachima Lelewela w Wilnie (1930). Pracował w Wilnie. Ukończył dywizyjny kurs pchor. rez. przy 15 pp (1935). Ppor. mianowany od 1 I 1938, przeniesiony z 72 do 85 pp.

CAW, AP 7068; MiD WIH, L.W. 035/1 z 16 IV 1940.

Kpt. posp. rusz. **Franciszek SZAFRAN** s. Piotra i Anny, ur. 16 II 1890. Absolwent Wydziału Prawa Uniwersytetu Jana Kazimierza. Uczestnik I wojny światowej i wojny 1920 (ciężko ranny). W 1921 przeniesiony jako kpt. ze starsz. 1 VI 1919 do posp. rusz. z przydziałem do kadry OK I. Sędzia Najwyższego Trybunału Apelacyjnego w Warszawie, *bdd*.

CAW, AP 9075; MiD WIH, L.W. 022/3 z 9 IV 1940; AM 770.

Por. rez. **Leonard SZAFRANEK** s. Antoniego, ur. 19 IX 1906. Ukończył SPRLot. Ppor. mianowany od 1 I 1935, przydzielony do 3 p. lot. Por. od 1 I 1938. Właściciel firmy instalacyjnej „Szafrank i Gbiorczyk” w Poznaniu. Zmob. do Bazy Lot. nr 3, *bdd*.

CAW, Tajny Dz. Pers. 1935, nr 8 i 1938, nr 3; MiD WIH, L.W. 032/3 z 14 IV 1940.

Ppor. rez. **Jan SZAFRAŃSKI** s. Jakuba i Józefy ze Szczurków, ur. 14 V 1902 w Szewnie, pow. opatowski. Absolwent Liceum Handlowego w Tarnowie (1925). Pracownik „Społem” w Brześciu. Ukończył kurs w BPRPiech. OK X w Przemyślu (1926). Ppor. mianowany od 1 I 1930, przydzielony do 9 pp Leg. Żonaty, miał dwie córki.

CAW, AP 3896; MiD WIH, L.W. 040/2 z IV 1940; AM 2387.

Ppor. rez. **Piotr SZAJDA** s. Antoniego i Eudoksji z Momików, ur. 19 X 1911 w Sytycu, pow. włodawski. Absolwent seminarium nauczycielskiego w Leśnej Podl. (1932). Policjant posterunku Suraż, pow. białostocki. Ukończył kurs pchor. rez. przy 82 pp (1933). Ppor. od 1 I 1935, należał do baonu KOP „Dederkały”.

CAW, AP 579; MiD WIH, L.W. 032/4 z 14 IV 1940; AM 661.



Ppor. rez. **Jan Leopold SZAJNOWSKI** s. Jana i Anieli z Nowaków, ur. 28 VI 1903 w Nowym Sączu. Absolwent seminarium nauczycielskiego w Starym Sączu (1924). Nauczyciel szkoły powszechnej w Michałkowicach k. Katowic. Ukończył SPRArt. OK V przy 6 pap w Krakowie (1925). Ppor. mianowany od 1 I 1930, przydzielony do 23 pał, *bdd*.

CAW, AP 3940; MiD WIH, L.W. 017/2 z IV 1940.



Ppor. rez. **Jan SZALAST** s. Szymona, ur. 12 VI 1886 w Rozkopaczewie, pow. lubartowski. Uczestnik I wojny światowej. Żołnierz 5 pol. dywizji syberyjskiej. W 1920 służył w 59 pp. W 1922 zdemobilizowany w stopniu ppor. ze starsz. 1 VI 1919 z przydziałem do kadry OK II. Należał do BBWR i OZN. Żonaty, miał córkę Annę i syna Jana.

CAW, AP 8671; MiD WIH, L.W. 017/3 z IV 1940; AM 1624.

Ppor. rez. **Konrad Tadeusz SZALKIEWICZ** s. Tadeusza i Stanisławy ze Stankiewiczów, ur. 3 IV 1910 w Oświęcimiu. Absolwent WSH w Krakowie. Pracownik Urzędu Miejskiego w Oświęcimiu. Ukończył kurs w BPRPiech. nr 5 (1929). Ppor. mianowany od 1 I 1932. W 1938 przydzielony do Oświęcimskiego Baonu ON. Kawaler.

CAW, AP 1237; MiD WIH, L.W. 032/3 z 14 IV 1940; AM 2942.



Por. rez. **Aleksander SZANIAWSKI** s. Aleksandra i Franciszki z Kosmendowskich, ur. 4 V 1895 w Łodzi. Absolwent Wydziału Chemii PW (1922) i SPArt. w Poznaniu (1920). Por. mianowany od 19 III 1939, przydzielony do 2 oddz. sł. uzbr. Współwłaściciel fabryki chemicznej M. Leszczyński i S-ka w Warszawie. Żonaty z Jadwigą z Berowskich, miał córki Marię i Annę.

CAW, AP 8605, 18915, 25587; MiD WIH, L.W. 036/2 z 16 IV 1940; AM 4062.

Ppor. rez. **Olgierd SZANTYR** s. Aleksego i Marii, ur. 23 VII 1903 w Petersburgu. Absolwent Szkoły Mierniczej i Drogowej we Lwowie (1924). Ukończył SPRKaw. przy 4 DKaw. we Lwowie (1925). Ppor. mianowany ze starsz. 1 I 1929. W 1933 przeniesiony z 14 do 18 pułku ułanów, *bdd.*

CAW, AP 23076; MiD WIH, L.W. 017/2 z IV 1940.

Ppor. rez. **Kazimierz Ignacy SZAROWICZ** s. Stanisława i Tekli z Ludwinów, ur. 8 VII 1909 w Ropicy Polskiej, woj. krakowskie. Student WSH w Krakowie. Urzędnik sądowy w Gorlicach i Lesku. Absolwent SPRArt. we Włodzimierzu Woł. (1932). Należał do 21 pal. Ppor. mianowany od 1 I 1935, *bdd.*

CAW, AP 9474; MiD WIH, L.W. 036/3 z IV 1940; AM 4054.

Chor. **Dominik SZCZAWIŃSKI** s. Franciszka i Marii, ur. 8 VIII 1890 w Gręboszowie, pow. tarnowski. Żołnierz armii gen. Hallera. W 1920 przeniesiony do 6 dyonu żand., w 1922 do baonu celnego nr 12 w Stryju. Od 1924 służył w KOP, m.in. w baonie „Krasne”. W 1936 mianowany chor. Żonaty, miał syna Stanisława.

CAW, AP 424 podof., 589 podof., 31170 chor., Odrz. 15 III 1937; MiD WIH, L.W. 052/4 z 27 IV 1940.



Ppor. rez. **Kazimierz Julian SZCZECIŃSKI** s. Karola i Marianny z Cwiiklińskich, ur. 26 V 1912 w Jędrzejowie. Absolwent miejscowego gimnazjum (1933). Pracownik magistratu. Ukończył dywizyjny kurs pchor. rez. przy 4 pp Leg. (1934). Ppor. mianowany ze starsz. 1 I 1936, przydzielony do 4 pp Leg. Kawaler.

CAW, AP 5550; MiD WIH, L.W. 025/3 z 9 IV 1940; AM 1119.

Por. **Jan SZCZEKLIK** s. Wawrzyńca i Zofii, ur. 1 II 1904 w Ustrzykach Dolnych. Studiował (3 lata) mechanikę na Politechnice Lwowskiej. Ukończył SPRLot. w Poznaniu (1928), następnie Oficerską Szkołę Lot. w Dęblinie. Por. mianowany od 1 I 1934. Wykładowca w Szkole Podoficerskiej Lot. dla Małoletnich w Krośnie, *bdd.*

CAW, AP 17230; MiD WIH, L.W. 052/4 z 27 IV 1940.

Mjr dypl. **Kazimierz SZCZEKOWSKI** s. Jana i Wandy z Kossowskich, ur. 14 III 1900 w Babinie, pow. braclawski. Instruktor POW. Absolwent SPPiech. w Warszawie (1920) i WSWoj. (1932). Przydzielony do Dep. Piech. MSWojsk. Mjr. mianowany 19 III 1937. Oficer do zleceń 19 DP. Odznaczony KN z Mieczami, KW, *bdd.*

CAW, AP 1769/89/5047, 17232, 25600, 26826, KW 119-4534; MiD WIH, L.W. 022/3 z 9 IV 940; AM 1231. Wg WRK nazwisko rodowe matki Lubieńska.



Ppor. rez. **Władysław SZCZENIOWSKI** s. Stanisława i Ludwiki ze Świdzskich, ur. 29 IV 1914 w Nasiłowicach na Podolu. Absolwent gimnazjum w Zakopanem (1935). Urzędnik w Lublinie. Ukończył SPRKaw. w Grudziądzu (1936). Ppor. mianowany od 1 I 1938, przydzielony do 19, następnie do 22 pułku ułanów

CAW, AP 2684; MiD WIH, L.W. 029/4 z IV 1940; AM 3141.

Ppor. rez. **Ryszard Bogusław SZCZEPANIK** s. Zygmunta i Bronisławy z Nogawskich, ur. 22 X 1912 w Wieluniu. Absolwent seminarium nauczycielskiego w Wągrowcu (1932). Uczył w Póltoranowiczach, pow. piński. Ukończył kurs pchor. rez. przy 59 pp (1933). Ppor. od 1 I 1935. Od 1937 w korpusie oficerów int., w Biurze Pers. MSWojsk.

CAW, AP 7640, 14896; MiD WIH, L.W. 029/4 z IV 1940; AM 3008.

Por. **Roman SZCZEPANIUK** s. Piotra i Katarzyny z Wężowskich, ur. 8 VII 1909 we Lwowie. Absolwent Korpusu Kadetów nr 3 w Rawiczu (1930) i SPLot. w Dęblinie. Ppor. mianowany 15 VIII 1932, por. 1 I 1939. Przydzielony do 3 p. lot. We IX 1939 dca rzutu powietrznego w Bazie Lot. nr 3, *bdd.*

CAW, AP 17254; MiD WIH, L.W. 032/1 z 14 IV 1940; AM 2981.



Ppor. rez. **Mieczysław SZCZEPANKOWSKI** s. Leonarda i Florentyny z Kucharskich, ur. 28 I 1901 w Płońsku. Uczestnik wojny 1920. Studiował na Wydziale Prawa UW. Od 1938 pracował w Kierownictwie Marynarki Wojennej w Warszawie. Ukończył SPRPiech. w Zambrowie. Ppor. mianowany od 1 IX 1932, przydzielony do kadry OK I. Żonaty z Natalią z Sosnowskich.

CAW, AP 6971, 2026 prac. cyw.; MiD WIH, L.W. 040/2 z IV 1940.





Ppor. rez. **Jerzy SZCZEPOWSKI** s. Waclawa i Janiny z Mianowskich, ur. 26 IV 1915 w majątku Bewern w Kurlandii. Studiował prawo na KUL. Ukończył SPRKaw. w Grudziądzu (1935). Ppor. mianowany od 1 I 1937, przydzielony do 19 pułku ułanów Kawaler. W X 1939 aresztowany przez NKWD w Sołwinach k. Łucka.

CAW, AP 14889; MiD WIH, L.W. 029/4 z IV 1940.

Ppor. rez. **Marian SZCZERBA** s. Stanisława i Zofii z Żaków, ur. 8 IX 1909 w Czeladzi. Absolwent Szkoły Górniczo-Hutniczej w Krakowie (1931). Pracownik tamtejszej PKP. Ukończył SPRPiech. w Ostrowi (1932). Należał do 12 pp. Ppor. mianowany od 1 I 1934. Miał żonę Stefanię i córkę Urszulę.

CAW, AP 2785; MiD WIH, L.W. 035/2 z IV 1940; AM 3735. Na L.W. rok ur. 1907.



Mjr **Kazimierz Stanisław SZCZERBIŃSKI** s. Antoniego i Marii, ur. 28 XII 1897 w Krakowie. Żołnierz 1 pp Leg. Absolwent Szkoły Oficerskiej w Komorowie (1917). Od 1918 w 4 i 2 pp Leg. W l. 1925–1930 służył w KOP, od 1930 do 1935 w 2 baonie strz. Mjr od 1 I 1935. Następnie w 57 pp i w DOK V. Odznaczony KN, KW dwukrotnie, SKZ. Żonaty z Apolonią z Katlewskich, miał córki Ewę i Barbarę.

CAW, AP 1769/89/5068; MiD WIH, L.W. 029/1 z IV 1940; AM 1837. Wg GRK rok ur. 1898.

Ppor. rez. **Zbigniew Julian SZCZERCZAK** s. Stanisława i Walerii z Gaczyków, ur. 3 IV 1906 w Choczni, pow. wadowicki. Absolwent seminarium nauczycielskiego w Tarnowie (1927) i SPRPiech. w Krakowie (1928). Ppor. mianowany ze starsz. 1 I 1931, przydzielony do 73 pp. Nauczyciel szkoły powszechnej w Michałkowicach k. Katowic. Żonaty, miał córkę Iłonę.

CAW, AP 9235; MiD WIH, L.W. 036/2 z 16 IV 1940.

Kpt. **Franciszek SZCZĘSNOWICZ** s. Stanisława i Marii ze Steffelów, ur. 28 IX 1896 we Lwowie. Żołnierz II Brygady Leg. Od XI 1918 w WP. Uczestnik III powstania śląskiego. Oficer prowiantowy 2 p. lot., 1 pan i 3 dyonu samoch. Od 1937 pełnił taką samą funkcję w 7 baonie panc. Kpt. mianowany 19 III 1938. Odznaczony KN, *bdd.*

CAW, AP 27948, KN 9 XI 1931; MiD WIH, L.W. 036/4 z 16 IV 1940; AM 2510.



Ppor. rez. **Stanisław SZCZĘSNY** s. Adama i Józefy z Chmielińskich, ur. 2 I 1908 w Zdzieborzu, pow. wyszkowski. Absolwent wyższej szkoły Wawelberga i Rotwanda (1932). Budowniczy linii telegraficznych w Złoczowie. Ukończył SPRPiech. Ppor. mianowany od 1 I 1935, przydzielony do 19, potem 43 pp. Żonaty z Heleną z Młynarczyków, miał córki Jadwigę i Ewę.

CAW, AP 25173; MiD WIH, L.W. 032/3 z 14 IV 1940. Wg WRK ur. w Zielonce k. Pułtyska.

Ppor. rez. **Włodzimierz SZCZĘSNY** s. Stanisława i Anieli z Ziębickich, ur. 5 XI 1906 w Warszawie. Absolwent Średniej Szkoły Rolniczej w Białokrynicy (1928). Pracownik Nadleśnictwa w Białymstoku. Ukończył kurs w BPRPiech. nr 2 w Biedrusku (1930). Ppor. mianowany od 1 I 1932, przydzielony do 42 pp, *bdd.*

CAW, AP 3985; MiD WIH, L.W. 040/1 z IV 1940.

Ppor. rez. **Andrzej SZCZOTKA** s. Wojciecha i Marianny z Klimasów, ur. 24 X 1903 w Porąbce, woj. krakowskie. Absolwent Wyższej Szkoły Przemysłowej w Bielsku (1927). Pracował w Chorzowie. Ukończył SPRPiech. nr 5 w Krakowie (1928). Ppor. mianowany od 1 I 1932, przydzielony do 73 pp, a od 1935 do kadry OK V, *bdd.*

CAW, AP 7760; MiD WIH, L.W. 029/3 z 13 IV 1940; AM 2819.



Pchor. **Czesław SZCZUBELEK** s. Józefa i Aleksandry z Piątków, ur. 2 I 1916 w Grądach. Ukończył szkołę średnią w Łomży i prawdopodobnie Oficerską Szkołę Żandarmerii Wojskowej w Toruniu. Był kawalerem, *bdd.*

MiD WIH, L.W. 054/3 z 5 V 1940; Rozstrzelani w Katyniu; Dane GdRK. Wg WRK ur. 13 XII 1916.



Rtm. w st. sp. **Stanisław Henryk SZCZUCKI** s. Juliusza i Bogumiły z Bodnarów, ur. 20 VII 1892 w Antoninach na Wołyniu. Żołnierz III Korpusu Pol. w Rosji. W 1919 w 3 pułku ułanów Rtm. od 15 VIII 1924. Służył w 8 pułku ułanów i dyonie ppanc. w Rzeszowie. Od 1939 w st. sp. Zmobilizowany do 3 pułku ułanów Odznaczony VM 5 kl., KW czterokrotnie, SKZ. Żonaty z Zofią z Pruszyńskich.

CAW, AP 4621, 10395, 28142, VM 22-1550, KW 119-4675, Odrz. 9 V 1938; MiD WIH, L.W. 032/1 z 14 IV 1940.



Ppor. rez. **Adam Mieczysław SZCZUKA** s. Bolesława i Julianny z d. Kirschke, ur. 23 XII 1908 w Grudziądzu. Absolwent gimnazjum w Wąbrzeźnie (1929). Pracownik drukarni. Ukończył kurs w BPRPiech. nr 2 w Biedrusku (1932). Należał do 65, następnie 44 pp. Ppor. mianowany ze starsz. 1 I 1935. Żonaty.

CAW, AP 1769/89/5076; MiD WIH, L.W. 052/1 z 27 IV 1940.



Ppor. rez. **Stanisław Antoni SZCZUKA** s. Dominika i Marii z Grosbardziów, ur. 16 II 1914 w Wilnie. Studiował chemię na USB. Ukończył SPRArt. we Włodzimierzu Woł. (1935). Należał do 1 pal Leg. Ppor. mianowany ze starsz. 1 I 1938. Kawaler.

CAW, AP 27713, 2683, 24158, 24665; MiD WIH, L.W. 029/5 z IV 1940; AM 3143.





Por. rez. **Aleksander SZCZYGLOWICZ** s. Wojciecha i Józefy z Borków, ur. 12 I 1896 w Lipsku, pow. iłżecki. Absolwent Wydziału Chemii PW, SPArt. w Poznaniu (1920) i Szkoły Zbrojistrzów w Warszawie (1930). Służył w 13 pap. Por. w korpusie oficerów uzbr. mianowany od 1 I 1935, przydzielony do Biura Pers. MSWojsk., *bdd*.

CAW, AP 4652, 9921, 12672, 20839; MiD WIH, L.W. 040/1 z IV 1940.



Ppor. rez. **Józef Antoni SZEJKA** s. Ernesta i Anny z Piechaczków, ur. 12 X 1911 w Rzeczycach, pow. gliwicki. Absolwent gimnazjum w Mikołowie (1932), SPRPiech. w Zambrowie i dywizyjnego kursu pchor. rez. przy 4 psp w Cieszynie (1933). Ppor. mianowany ze starsz. 1 I 1936. Członek Poczтового Przysposobienia Wojskowego (Okręg w Katowicach), zamieszkały w Czerwionce, *bdd*.

CAW, AP 4284; MiD WIH, L.W. 035/3 z IV 1940.

Por. rez. **Witold SZENIAWSKI** s. Michała i Anny z Simaszków, ur. 11 XI 1890 w majątku Ganuszyszki na Kowieńszczyźnie. Studiował na Politechnice w Petersburgu. Brał udział w I wojnie światowej i wojnie 1920. W 1921 jako por. od 1 VI 1919 przeniesiony do rez. W 1937 wcielony do kadry OK I. Żonaty z Lubą z Seepów, miał syna Grzegorza.

CAW, AP 5897; MiD WIH, L.W. 052/2 z 27 IV 1940; AM 3878.



Ppor. rez. **Walter Bruno SZENKLER** s. Hugona i Anny z Bauerów, ur. 14 X 1910 w Namaganie w Azji. Absolwent Wyższej Szkoły Budowy Maszyn i Elektrotechniki w Poznaniu (1931). Inżynier metalurg, zatrudniony w hucie „Stalowa Wola”. Ppor. mianowany od 1 I 1934, przydzielony do 5 baonu panc. Wdowiec, miał córkę Alinę.

CAW, AP 1874; MiD WIH, L.W. 052/3 z 27 IV 1940.

Por. rez. **Konrad SZEPELSKI** s. Jana i Amelii z Ostkiewicz-Rudnickich, ur. 14 I 1896 w Ostrogu. Absolwent Wydziału Lekarskiego UJK (1922) i Państwowego Instytutu Dentystycznego (1925). Doc. stomatologii UJK, profesor Kliniki Dent.-Zachowaw. w Warszawie, ordynator Oddziału Chirurgiczno-Stomatologicznego Ubezpieczalni Społecznej w Warszawie, wiceprezes Naczelnej Izby Lekarskiej Dentystycznej. Przydzielony do kadry 1 szp. okr., *bdd*.

CAW, AP 5900; MiD WIH, L.W. 032/2 z 14 IV 1940; AM 1671.



Por. rez. **Józef Jeguda SZEPS** s. Mendla i Róży, ur. 15 VII 1898 w Zgierzu. Absolwent Wydziału Lekarskiego UJK (1923). Lekarz Ubezpieczalni Społecznej w Łodzi. Od 1918 służył w 36 i 28 pp, 2 DP Leg. i w szp. wojsk. w Mińsku. Por. mianowany od 2 I 1932, przydzielony do kadry 4 szp. okr. Żonaty, miał syna Jerzego.

CAW, AP 8572, 24678; MiD WIH, L.W. 035/2 z IV 1940; AM 3630.

Ppor. rez. **Andrzej SZEPTYCKI** s. Leona i Jadwigi z Szembeków, ur. 5 VII 1912 w Przyłbicach, pow. jaworowski. Absolwent Wyższej Szkoły Handlowej w Antwerpii (1932) i Wydziału Prawa UW (1937). Słuchacz II roku seminarium duchownego we Lwowie. Ukończył SPRKaw. w Grudziądzu (1936). Należał do 22 pułku ułanów Ppor. od 1 I 1938.

CAW, AP 23081, 24229; MiD WIH, L.W. 029/5 z IV 1940; AM 3304.



Ppor. rez. **Jerzy SZERSZEŃ** s. Nazara i Anny z Maciejewskich, ur. 24 I 1895 w Bielsku Podl. Absolwent Szkoły Mierniczej w Pskowie (1915). Uczestnik I wojny światowej. Pracownik Okręgowego Urzędu Ziemskiego w Białymstoku. Ppor. mianowany od 1 VI 1919, przydzielony w 1933 do 3 dyonu tab., w 1936 do kadry OK III. Żonaty.

CAW, AP 8563; MiD WIH, L.W. 052/3 z 27 IV 1940; AM 2726. Wg WRK ur. 10 I 1910.

Kpt. **Jan SZEWCZYK** s. Michała i Agnieszki z Szarotów, ur. 20 VIII 1897 w Miłkowej, pow. nowosądecki. Uczestnik I wojny światowej. W 1920 dca plutonu w 37 pp. Od 1926 dca kompanii szkolnej w BPRPiech. nr 10. Kpt. mianowany od 1 I 1930. Służył w 4 psp, 16 pp i baonie ON „Cieszyn I”. Odznaczony KW, SKZ, bdd.

CAW, AP 4657, 12124, 21547, KZ 17-1326, Odrz. 31 I 1938; MiD WIH, L.W. z 2 IV 1940; AM 2322.



Por. rez. **Konstanty SZEWCZYK** s. Ignacego i Małgorzaty z Kuźniaków, ur. 15 VIII 1901 w Widoradzu, pow. wieluński. W 1920 służył w 5 pp Leg. i w 38 pp. Nauczyciel w szkole powszechnej w Miadziole, pow. postawski. Ukończył SPRPiech. Por. mianowany 19 III 1939 r. Zmob. do baonu KOP „Nowo-Święciany”. Żonaty z Marią z Biłuńskich, miał córkę Marię.

CAW, AP 3478; MiD WIH, L.W. 036/1 z 16 IV 1940; AM 2712. Wg SzRK ur. 1900 w Wieluniu.



Ppor. rez. **Józef SZKIRUĆ** s. Klemensa i Anny z Saroków, ur. 10 VIII 1911 w majątku Żarnowce, pow. grodzieński. Absolwent seminarium nauczycielskiego w Grodnie (1931). Nauczyciel w szkole w Dworze Dubienieckim, pow. stoliński. Ppor. od 1 I 1935, przydzielony do 84 pp, a w 1937 do korpusu oficerów int. Żonaty z Teresą z Tyszkiewiczów, miał syna Stanisława.

CAW, AP 2465, 16558; MiD WIH, L.W. 040/2 z IV 1940.



Por. rez. **Zygmunt Teodor SZKLARZEWSKI** s. Franciszka i Zofii z Radomyskich, ur. 1 IV 1893 w Kamionnej, pow. węgrowski. Absolwent Wydziału Mechanicznego PW (1924). Od 1919 żołnierz 1 baonu radiotelegraf. Por. od 1 VI 1919. Od 1924 w rez. Pracował w Zarządzie Miejskim m.st. Warszawy. Od 1937 w kadrze OK I. Żonaty z Haliną z Baczewskich, miał córki Marię i Halinę.

CAW, AP 3924; MiD WIH, L.W. 040/2 z IV 1940; Muz. Kat.; AM 2306.





Kpt. **Kazimierz SZKUP** s. Franciszka i Stefanii z Łubów, ur. 13 II 1897 w Buczku, pow. łaski. Członek POW. Od 1919 żołnierz 10 pac. Absolwent Szkoły Oficerskiej Topografów (1926). Służył w WIG. Kpt. mianowany 19 III 1937. Odznaczony SKZ. Żonaty z Marianną z Golników, miał córkę Alinę.

CAW, AP 3440, 15868, Odrz. 25 VI 1938, KZ 13-942; MiD WIH, L.W. 022/2 z 9 IV 1940.

Por. rez. **Zygmunt SZLACHETKO** s. Jana i Czesławy z Wierzchowskich, ur. 8 III 1887 w Olszanie na Ukrainie. Żołnierz I Korpusu Pol. w Rosji. Uczestnik wojny 1920 w szeregach 31 p. strz. kaniowskich. W 1921 przeniesiony do rez. jako por. ze starsz. 1 VI 1919. W 1932 przydzielony do Dep. Int. MSWojsk. Żonaty z Felicją z Bohuszewiczów.

CAW, AP 30520, 15876, 4667; MiD WIH, L.W. 052/1 z 27 IV 1940.



Por. rez. **Alojzy SZLACHTA** s. Franciszka i Karoliny z Polników, ur. 13 II 1901 w Mszanie. Członek „Sokoła” i POW. Uczestnik powstań śląskich. Absolwent seminarium nauczycielskiego w Wągrowcu (1922) i kursu w BPRPiech. nr 2 w Biedrusku (1931). Nauczyciel w Lipinach Śląskich. Należał do 75 pp. Por. od 19 III 1939. Zmob. do OZ 23 DP. Odznaczony MN. Żonaty, miał córkę Barbarę.

CAW, AP 6850, MN 13 IX 1933; MiD WIH, L.W. 035/1 z 16 IV 1940; AM 3607.



Kpt. w st. sp. **Filip SZLAMIŃSKI** s. Aleksego i Kamalii z Rawicz-Dąbrowskich, ur. 26 V 1892 w Warszawie. Uczestnik wojny 1920. Ukończył SPWojsk Samoch. (1921). Służył w 1 i 4 dyonie samoch. oraz w Składnicy Broni Panc. Kpt. mianowany od 1 I 1936. Od 1938 w st. sp. Odznaczony SKZ. Żonaty z Janiną Janicką, miał córkę Irenę i syna Zbigniewa.

CAW, AP 28434, 15881, 2934, KZ 9-346; MiD WIH, L.W. 035/4 z 16 IV 1940. Na L.W. syn Aleksandra.



Por. rez. **Stefan SZLETYŃSKI** s. Mikołaja i Zofii z Daszewskich, ur. 25 I 1893 w Radomiu. Absolwent Instytutu Pedagogicznego. Pracownik inspektoratu szkolnego w Łodzi. Komendant Chorągwi Łódzkiej ZHP. Uczestnik wojny 1920. Ukończył kurs w BPRPiech. nr 4 (1929). Od 1934 należał do kadry OK IV. Por. od 19 III 1939. Odznaczony KN, MN, ZKZ. Żonaty z Jadwigą z Wocalewskich, miał dzieci: Zofię, Jerzego, Andrzeja i Stanisława.

CAW, AP 9798, 23226, 23986, KN 2 V 1933, KN 17 III 1938; MiD WIH, L.W. 029/4 z IV 1940; AM 2836.



Kpt. **Kazimierz Aleksander SZLEZINGER** s. Wiktora i Heleny z Malinowskich, ur. 26 II 1903 w Radomiu. Absolwent SPPIech. w Komorowie. Ppor. mianowany 15 VIII 1927, przydzielony do 2 pp Leg. Następnie służył w 3 baonie strz., 19 pp i w baonie KOP „Łużki” jako dca plutonu. Kpt. od 19 III 1937. We IX 1939 dca plutonu łącz. w 3 pp KOP. Żonaty, miał córki Barbarę i Jadwigę.

CAW, AP 28009; MiD WIH, L.W. 029/1 z IV 1940.

Marian SZŁĘZAK s. Józefa, ur. 1905, *bdd.*

MiD WIH, L.W. 059/1 z V 1940.

Kpt. **Sylwester SZŁEMKO** s. Szymona, ur. 22 VIII 1904 w Rudnikach. Absolwent Oficerskiej Szkoły Art. w Toruniu. Służył w 20 pal. Ppor. mianowany 15 VIII 1929, por. 1 I 1933, kpt. 19 III 1939, *bdd.*

MiD WIH, L.W. z 2 IV 1940; AM 2274.

Ppor. rez. **Jan Stanisław SZMAGIER** s. Jana i Marii z Marcinkowskich, ur. 2 I 1908 we Władysławowie, pow. koniński. Absolwent seminarium nauczycielskiego w Kościerzynie (1930) i SPRPiech. nr 7 w Śremie (1931). Nauczyciel w Siedlatkowie. Następnie pracownik cywilny Szefostwa Int. DOK VII. Ppor. mianowany od 1 I 1933. Zmobił do OZ 14 DP. Żonaty z Kazimierą Radecką, miał córki Halinę, Wiesławę i Teresę.

CAW, AP 7759; MiD WIH, L.W. 029/2 z IV 1940; AM 1815.



Ppor. rez. **Józef SZMALSTYCH** s. Fryderyka i Marii z Cwidżyńskich, ur. 30 VII 1910 w Wolicy-Jodko, pow. płoskirowski. Absolwent Gimnazjum im. Tadeusza Czackiego w Krzemieńcu (1932). Ukończył SPRArt. we Włodzimierzu Woł. (1933). Należał do 13 pal. Ppor. mianowany od 1 I 1936, *bdd.*

CAW, AP 3718; MiD WIH, L.W. 036/1 z 16 IV 1940; AM 4009.



Ppor. rez. **Szymon SZMERNER** s. Szai i Mirli z Hechtkopfów, ur. 17 I 1902 w Warszawie. W 1920 służył w 1 baonie san. Ukończył Wydział Lekarski UW (1926) i SPRSan. (1927). Pracował w warszawskim leczeniu. Ppor. mianowany 1 VII 1925. W 1937 przeniesiony do 1 szp. okr. Kawaler.

CAW, AP 4005; MiD WIH, L.W. 036/1 z 16 IV 1940; AM 3820.



Por. **Edward SZMIDT** (lub **Schmidt**) s. Jana i Bolesławy z Weinkaufów, ur. 14 IX 1902 w Berlinie. Uczestnik powstania wlkp. i wojny 1920. Absolwent Szkoły Podof. Łącz. w Poznaniu i SPArt. (1921). Służył w 9 pac. Por. mianowany od 1 I 1924. W 1926 ukończył Szkołę Pilotów w Bydgoszczy i został przydzielony do 4, następnie 6 p. lot. Odznaczony MN, SKZ. Miał żonę Irenę oraz córkę Zofię i syna Ryszarda.

CAW, AP 14438; MiD WIH, L.W. 036/2 z 16 IV 1940.





Por. rez. **Eugeniusz SZMIDT** s. Hermana i Walerii z Kałużnych, ur. 17 XII 1903 w Warszawie. Członek POW. Uczestnik wojny 1920 w Baonie Harcerskim. Służył w 21 i 32 pp, następnie był oficerem pożarnictwa w DOK I. Por. mianowany od 1 I 1935. Ostatnio kmdt Straży Bezpieczeństwa Zakładów Amunicyjnych „Pocisk”. Żonaty z Janiną z Puhlów, miał córkę Danutę.

MiD WIH, L.W. 022/1 z 9 IV 1940; AM 1360.



Pchor. **Maksymilian SZMIDT** s. Józefa i Emilii z Grossów, ur. 1915. Absolwent gimnazjum w Nisku, instruktor harcerski. Był w oddziale zamkowym, *bdd.*

MiD WIH, L.W. 054/3 z 5 V 1940; Muz. Kat.

Ppor. posp. rusz. **Władysław SZMIDT** (nazwisko rodowe **Schmidt**) s. Antoniego, ur. 26 VII 1890. Uczestnik wojny 1920. Ppor. mianowany 1 VI 1919. Służył w 60 pp. Należał do kadry OK VIII, *bdd.*

MiD WIH, L.W. 014 z 4 IV 1940.



Ppor. rez. **Zygmunt SZMIGIELSKI** s. Feliksa i Justyny z Przedborskich, ur. 20 III 1914 w Ogradach, pow. kaliski. Absolwent Gimnazjum im. Tadeusza Kościuszki w Kaliszu (1934) i SPRArt. we Włodzimierzu Woł. (1935). Pracownik Junackich Hufców Pracy w Grodnie. Ppor. mianowany 1 I 1937, przydzielony w 1939 do 7 daplót. Kawaler.

CAW, AP 16564; MiD WIH, L.W. 032/2 z 14 IV 1940; AM 2930.

Por. rez. **Stanisław SZMONIEWSKI** s. Celestyna i Marii z Dąbrowskich, ur. 8 I 1903 w Dzibułkach, pow. żółkiewski. Absolwent kursu nauczycielskiego w Kielcach (1925). Nauczyciel w Szydłowcu. W 1920 żołnierz 12 pap. Por. mianowany 1 I 1937, przydzielony do Skł. Mat. Int. nr 1. Odznaczony KN. Żonaty z Heleną z Białowąsów, miał córkę Halinę i synów Stanisława i Jerzego.

CAW, AP 4834, 16331, 16566; MiD WIH, L.W. 035/1 z 16 IV 1940; AM 3558.

Ppor. rez. **Witold Konstanty SZMURŁO** s. Aleksandra i Michaliny z Giebartysów, ur. 26 XI 1905 w Warszawie. Absolwent stołecznej Szkoły Budownictwa (1925). Pracownik Okręgowego Urzędu Ziemskiego w Warszawie. Ukończył kurs w BPRPiech. OK IV (1927). Ppor. mianowany 1 I 1931, przydzielony do 9 pp Leg., przeniesiony do 40 pp, *bdd.*

CAW, AP 7695; MiD WIH, L.W. 032/2 z 14 IV 1940; AM 2941.

Kpt. **Tadeusz Antoni SZMYTKOWSKI** s. Stefana i Apolonii z Boruczkwoskich, ur. 17 V 1892 w Krzywiniu, pow. kościański. Członek POW. Uczestnik powstania wlkp. Absolwent Szkoły Pchor. w Poznaniu (1920). Służył w 68, 62, 67 i 83 pp oraz w KOP. Od 1937 w Komendzie Garnizonu Bydgoszcz. Odznaczony SKZ. Żonaty z Łucją Sobiecką, miał córkę Eugenię.

CAW, AP 1769/89/5110; MiD WIH, L.W. 036/4 z 16 IV 1940; AM 2552.

Kpt. **Antoni SZOKAŁO** s. Józefa, ur. 10 XII 1908. Absolwent SPPiech. w Komorowie. Ppor. mianowany 15 VIII 1929. Był m.in. dca plutonu i kompanii oraz zcą kmdta na dywizyjnym kursie pchor. rez. przy 79 pp. Kpt. mianowany 19 III 1938. Od VII 1939 dca 92 kompanii kolarzy przy 20 DP. 4 IX 1939 ranny w rej. Mławy. Kawaler.

MiD WIH, L.W. z 3 IV 1940 oraz Kartoteka osobowa, litery P-Sz; AM 1945.

Ppor. rez. **Michał SZOŁOMICKI** s. Bazylego i Marii, ur. 15 VII 1897 w Kaczanowicach, pow. piński. Studiował na Politechnice w Petersburgu. Brał udział w I wojnie światowej. Ppor. mianowany ze starsz. 1 VI 1919. Od 1937 w kadrze OK IX. Właściciel folwarku w Kaczanowicach. Żonaty z Zofią z Kałaurów, miał córki Irenę i Tatianę.

CAW, AP 7956; MiD WIH, L.W. 035/2 z IV 1940; AM 3682.

Ppor. rez. **Jerzy Michał SZONERT** s. Tadeusza i Marii z Łoniewskich, ur. 11 V 1903 w Jordanowicach, pow. błoński. W 1920 żołnierz 205 pp. Absolwent Średniej Szkoły Rolniczej w Czernichowie (1926). Instruktor rolny w woj. białostockim. Ukończył SPRPiech. OK I (1927). Należał do 76 pp. Ppor. mianowany 1 I 1930. Żonaty, miał dziecko.

CAW, AP 2907; MiD WIH, L.W. 036/2 z 16 IV 1940; AM 642.

Kpt. **Karol SZOPA** s. Stanisława i Agnieszki z Trybusów, ur. 4 II 1895 w Zręcinie, pow. krośnieński. Żołnierz II Brygady Leg. Uczestnik wojny 1920. W 1921 przeniesiony do 2 pp Leg. Kpt. mianowany 15 VIII 1924. We IX 1939 w OZ 2 DP Leg. Odznaczony KN, SKZ. Żonaty z Kazimierą z Kłapów, miał córkę Bogusławę i syna Ryszarda.

CAW, AP 16373, 4693, 50061, KN 15 IV 1932, KZ 25-593; MiD WIH, L.W. 022/2 z 9 IV 1940; AM 1355.



Eugeniusz SZOSTAK s. Andrzeja, ur. 1908, *bdd.*

MiD WIH, L.W. 029/3 z IV 1940.

Ppor. rez. **Stanisław SZOSTAK** s. Wiktora i Teodory z Kamińskich, ur. 2 XII 1906 w Glitach, pow. wileński. Absolwent seminarium nauczycielskiego w Wilnie (1928). Uczył we wsi Ročki, pow. wołyński. Ukończył kurs w BPRPiech. nr 9 w Berezie Kartuskiej. Ppor. mianowany 1 I 1932, w 1937 przeniesiony z 85 pp do baonu KOP „Łużki”, *bdd.*

CAW, AP 1837; MiD WIH, L.W. 036/1 z 16 IV 1940; AM 4013.

Ppor. rez. **Leon Dawid Sylweryusz SZOSTKIEWICZ** s. Henryka i Olgi z Schillerów, ur. 20 VI 1906 w Jaśle. Absolwent Wydziału Chemii Politechniki Lwowskiej (1935) i SPRPiech. w Zambrowie (1932). Ppor. mianowany od 1 I 1934, przydzielony do 51, przeniesiony do 75 pp, *bdd.*

CAW, AP 10615; MiD WIH, L.W. 035/2 z 16 IV 1940; AM 3710.

Ppor. **Stefan SZOTA** s. Stanisława i Wiktorii z Kaflów, ur. 22 I 1911 w Jastrzębiu, pow. olkuski. Absolwent seminarium nauczycielskiego w Tarnowskich Górach (1931). Uczył w Chropaczowie, pow. świętochłowicki. Ukończył kurs pchor. rez. przy 20 pp (1933). Ppor. mianowany od 1 I 1935, przydzielony do 75 pp.

CAW, AP 10617, 24083; MiD WIH, L.W. 035/3 z IV 1940.



Ppor. rez. **Stanisław Leszek SZPAK** s. Stanisława i Jadwigi z Kosturkiewiczów, ur. 18 IX 1913 w Dąbrowie Tarnowskiej. Absolwent Wydziału Weterynarii Akademii Medycznej we Lwowie i SPRArt. Ppor. mianowany od 1 I 1938, przydzielony do 22 pal. Kawaler.

CAW, AP 9935; MiD WIH, L.W. 036/2 z 16 IV 1940.



Por. w st. sp. **Jan SZPAKOWSKI** s. Jana i Anieli z Neclów, ur. 15 V 1892 w Piotrkowie Trybunalskim. Żołnierz I Korpusu Pol. w Rosji. Uczestnik wojny 1920. W 1922 mianowany por. Służył w 10 pp, 28 p. strz. kaniowskich, 61 i 72 pp. 1937 przeniesiony w st. sp. Odznaczony MN i medalami pamiątkowymi. Żonaty, bezdzietny.

CAW, AP 26878, MN 19 VI 1938; MiD WIH, L.W. 040/1 z IV 1940; AM 2395.

Izaak SZPER s. Józefa, ur. 1910, *bdd.*

MiD WIH, L.W. 059/1 z V 1940.

Ppor. rez. **Aleksander Zygfryd SZPIGANOWICZ** s. Eustachego i Stanisławy, ur. 25 II 1909. Absolwent SPRArt. we Włodzimierzu Woł. Ppor. mianowany ze starsz. 1 I 1934, *bdd.*

CAW, Tajny Dz. Pers. 1935, nr 1; MiD WIH, L.W. 032/4 z 14 IV 1940; AM 1786.

Ppor. rez. **Gustaw SZPILEWSKI** s. Roberta i Łucji z Sabiłów, ur. 10 III 1902 w majątku Skirmuntowo na Nowogródzczyźnie. Absolwent seminarium nauczycielskiego w Nieświeżu (1926) i SPRPiech. w Komorowie. Ppor. mianowany od 1 I 1930, przydzielony do 78 pp. Kierownik szkoły powszechnej, działacz ZNP. Mieszkał w Wielkich Ź uchowiczach, woj. nowogródzkie. Żonaty z Marią z Terleckich, miał czworo dzieci.

CAW, AP 2043; MiD WIH, L.W. 052/2 z 27 IV 1940; AM 3936.



Por. **Ludwik Jan SZPRINGIER** s. Ludwika i Władysławy z Kostów, ur. 11 II 1910 w Częstochowie. Absolwent SPInż. Ppor. mianowany 15 VIII 1934, por. 19 III 1939. Dca plutonu w pułku radiotelegraf. w Warszawie, *bdd.*

CAW, AP 1769/89/5126; MiD WIH, L.W. 035/2 z 16 IV 1940.



Ppor. rez. **Tadeusz SZPRYNGER** s. Michała i Małgorzaty z Bernardów, ur. 15 X 1908 w Sitańcu, pow. zamojski. Absolwent SGH. Urzędnik bankowy w Warszawie. Ukończył SPRPiech. w Zambrowie. Ppor. mianowany ze starsz. 1 I 1933, przydzielony do 23 pp, *bdd.*

CAW, AP 6655; MiD WIH, L.W. 025/3 z 9 IV 1940; Muz. Kat.



Ppor. rez. **Anzelm SZTAJNERT** s. Rajmunda i Władysławy z Kowalskich, ur. 17 I 1912 w Kucowie, pow. piotrkowski. Absolwent seminarium nauczycielskiego w Łęczycy (1933). Nauczyciel w Wilnie. Ukończył dywizyjny kurs pchor. rez. w 18 pp (1934). Ppor. mianowany ze starsz. 1 I 1936, przydzielony do 1 pp Leg., *bdd.*

CAW AP 7678; MiD WIH, L.W. 036/1 z 16 IV 1940.

Por. rez. **Edward Alojzy SZTARK** s. Emila i Natalii z Betznerów, ur. 10 VII 1898 w Stawiszynie, pow. kaliski. Członek POW. Od 1918 żołnierz 2 p. uł. Absolwent SPRPiech. Dca kompanii kaemów w Lidzkim Pułku Piech. Por. od 2 I 1932. Odznaczony MN. W 1939 dca kompanii ckm 29 pp. Miał żonę Stanisławę oraz córkę Barbarę i syna Jana.

CAW, AP 13980, 8393, MN 9 XI 1931; MiD WIH, L.W. 052/4 z 27 IV 1940; Dane DRK; AM 369.



Ppor. rez. **Henryk Jan SZTEKLER** s. Jana i Jadwigi z Łukomskich, ur. 5 I 1914 w Warszawie. Studiował w Szkole Nauk Politycznych. W 1936 ukończył SPRArt. we Włodzimierzu Woł. Ppor. mianowany ze starsz. 1 I 1938, przydzielony do 1 pan, *bdd*.

CAW, AP 3508; MiD WIH, L.W. 032/2 z 14 IV 1940; AM 2947.

Ppor. rez. **Tadeusz Józef SZTEMBARTH** s. Stanisława, ur. 1893. Do 5 IX 1939 podprokurator Sądu Okręgowego w Piotrkowie Trybunalskim, *bdd*.

MiD WIH, L.W. 014 z 4 IV 1940; Dane PiRK; AM 3402. Na L.W. nazwisko brzmi Sztembartt.



Ppor. rez. **Jan SZTENCEL** s. Floriana i Franciszki ze Smoleńskich, ur. 28 VIII 1906 w Łodzi. Absolwent seminarium nauczycielskiego w Łodzi i kursu w BPRPiech. nr 7 w Śremie. Ppor. mianowany ze starsz. 1 I 1933, przydzielony do 28 pp. Zmob. do 25 pp, *bdd*.

CAW, AP 6433; MiD WIH, L.W. 035/1 z 16 IV 1940.



Ppor. rez. **Manuel Edward SZTERN** s. Szeftla i Luby z d. Łaskowa, ur. 23 XII 1890 w Moskwie. Żołnierz armii ros. Od 1920 ochotnik WP, służył w baonie san. w Modlinie. Ppor. mianowany 1 X 1920. Absolwent Wydziału Lekarskiego UW (1923). Lekarz dermatolog, zamieszkały w Warszawie. Żonaty, *bdd*.

CAW, AP 3667; MiD WIH, L.W. 035/2 z IV 1940; AM 3602.

Rtm. **Józef SZTUKOWSKI** s. Władysława, ur. 3 III 1892. Uczestnik wojny 1920 w stopniu por. w szeregach 26 pułku ułanów Następnie służył w 14 i 23 pułku ułanów Od 1928 był dcą szwadronu. Rtm. mianowany ze starsz. 1 I 1930. Ostatnio II oficer informacji w sztabie Wileńskiej BK. Odznaczony KW, *bdd*.

MiD WIH, L.W. 032/1 z 14 IV 1940; T. Kryśka-Karski, Materiały do historii WP, nr 18, Londyn 1986, s. 68; RO 1923, 1924, 1928 i 1932.

Erwin SZTYBER s. Ludwika, ur. 1912, *bdd*.

MiD WIH, L.W. 032/3 z 14 IV 1940.

Ppor. rez. **Feliks SZUBERT** s. Romana i Augusty z Hermanów, ur. 8 VIII 1905 w Klemensowie, pow. zamojski. Absolwent seminarium nauczycielskiego w Szczebrzeszynie (1926) i SPRArt. Ppor. mianowany ze starsz. 1 I 1930, przydzielony do 27 pal, *bdd*.

CAW, AP 8044; MiD WIH, L.W. 036/4 z 16 IV 1940.

Ppor. rez. **Tadeusz SZUBERT** s. Józefa i Stanisławy z Brewińskich, ur. 13 XII 1911 w Ujeździe, pow. brzeziński. Absolwent seminarium nauczycielskiego w Łowiczu (1932). Pracował w szkołach w Gozdowie, potem w Ujeździe. Ukończył kurs pchor. rez. przy 18 pp (1933). Ppor. od 1 I 1935. Od 1937 w korpusie oficerów int. Żonaty z Jadwigą z d. Ruta, bezdzietny.

CAW, AP 10632, 11412; MiD WIH, L.W. 052/4 z 27 IV 1940; AM 372.



Ppor. rez. **Jan Karol SZUKALSKI** s. Ignacego i Marianny z Kowalskich, ur. 25 VI 1906 w Luboli, pow. turecki. Absolwent seminarium nauczycielskiego w Zduńskiej Woli (1928) i kursu w BPRPiech. nr 2 w Tomaszowie Lub. Ppor. mianowany od 1 I 1933, przydzielony do 27 pp. Od 1938 w korpusie oficerów int. Kierownik szkoły powszechnej w Łagiewnikach, pow. wieluński. Żonaty z Marią z Kowarzyków, miał córkę Halinę.

CAW, AP 7651, 11414; MiD WIH, L.W. 029/5 z IV 1940.



Ppor. rez. **Edward Aleksander SZUL** s. Romana i Zofii z Krzanów, ur. 19 III 1910 w Głuchowie, pow. łańcucki. Absolwent WSH. Urzędnik skarbowy. Ukończył dywizyjny kurs pchor. rez. przy 17 pp. Ppor. mianowany od 1 I 1933, przydzielony do 64 pp, *bdd*.

CAW, AP 6910; MiD WIH, L.W. 035/2 z IV 1940.

Ppor. rez. **Maciej Tadeusz SZULAKOWSKI** s. Kazimierza i Natalii z Paczoskich, ur. 30 VIII 1907 w Szejnie w Rosji. Absolwent Wydziału Humanistycznego UW. Dziennikarz. Prowadził działy kulturalno-literackie w warszawskich dziennikach. Ukończył SPRPiech. w Zambrowie (1930). Ppor. od 1 I 1933, przydzielony do 71 pp. Żonaty z Ireną z Olszewskich, bezdzietny.

CAW, AP 2610; MiD WIH, L.W. 052/4 z 27 IV 1940; AM 3861.



Por. w st. sp. **Wacław Stanisław SZULAKOWSKI** s. Adolfa i Stanisławy ze Szczawińskich, ur. 1 IX 1894 w Numirowie, pow. winnicki. Żołnierz armii ros. Od 1919 w WP. Uczestnik wojny 1920. W l. 1921–1930 służył w 28 pp. Po przeniesieniu w st. sp. należał do kadry OK IV. Żonaty z Janiną z Ciołów, miał córki Alinę i Jadwigę.

CAW, AP 26519; MiD WIH, L.W. 035/3 z IV 1940; AM 3372.





Por. rez. **Wojciech SZULAKOWSKI** s. Piotra i Anny z Woźniaków, ur. 23 IV 1898 w Piaskach Wielkich, pow. lubelski. Członek POW. Od 1918 w 3 dak. Ukończył SP Art. w Poznaniu (1920), a po wojnie Wydział Leśnictwa SGGW (1925). Por. mianowany 2 I 1932. Zmob. do 4 dyonu tab. Kawaler.

CAW, AP 1640, 6325, 27461; MiD WIH, L.W. 054/3 z 5 V 1940.

Ppor. rez. **Marian Bronisław SZULBORSKI** s. Antoniego i Heleny z Sowińskich, ur. 25 III 1908 w Pszczonowie, pow. łowicki. Absolwent gimnazjum w Ostrowi Maz. (1929) i SPR Piech. w Komorowie (1930). Ppor. mianowany od 1 I 1933, przydzielony do 71 pp. Zmob. do 114 pp, *bdd.*

CAW, AP 2608; MiD WIH, L.W. 035/1 z 16 IV 1940; AM 1279.

Kpt. rez. **Franciszek SZULC** s. Józefa i Józefy z Rybarczyków, ur. 16 X 1893 w Dobrej, pow. Grodzisk Wlkp. Uczestnik I wojny światowej i powstania wlkp. W 1920 dca plutonu 73 pp, następnie w Straży Celnej. Kpt. mianowany 19 III 1939, przydzielony do kadry OK VIII. Odznaczony VM 5 kl., KN, KW. Żonaty z Eleonorą z Walewskich.

CAW, AP 2927, KN 10 XI 1932; MiD WIH, L.W. 052/4 z 27 IV 1940.

Ppor. rez. **Janusz Władysław SZULC** s. Wacława i Zofii z Bonieckich, ur. 19 VI 1909 w Warszawie. Absolwent Gimnazjum im. Tadeusza Rejtana w Warszawie i SPR Łącz. (1933). Ppor. mianowany od 1 I 1935, przydzielony do pułku radiotelegraf., *bdd.*

CAW, AP 3298; MiD WIH, L.W. 032/3 z 14 IV 1940; AM 3268.

Por. rez. **Józef SZULC** s. Aleksandra i Stanisławy z Krajewskich, ur. 16 I 1904 w Lipnie, woj. warszawskie. Absolwent seminarium nauczycielskiego w Płocku (1923). Nauczyciel wf. Harcerz. W 1920 ochotnik 5 pp Leg. Ukończył kurs w BPR Piech. nr 7 w Śremie (1929). Por. mianowany od 1 I 1935, przydzielony do 79 pp. Żonaty z Reginą ze Szczepaników, *bdd.*

CAW, AP 11047; MiD WIH, L.W. 025/3 z 9 IV 1940.

Ppor. rez. **Zdzisław Henryk SZULC** s. Władysława i Zofii z Trzczańskich, ur. 7 I 1904 w Warszawie. Absolwent Wydziału Architektury PW i SPR Sap. w Modlinie (1931). Ppor. mianowany od 1 I 1933, przydzielony do 2 baonu sap. Żonaty, *bdd.*

CAW, AP 2639; MiD WIH, L.W. 015/1 z IV 1940.

Por. rez. **Maksymilian SZULCZYŃSKI** s. Franciszka i Marty z Kühnelów, ur. 11 I 1901 w Pleszewie. Uczestnik powstania wlkp. Od 1919 oficer prowiantowy 7 pac. W 1923 zwolniony do rez. Por. od 1 I 1936. W VIII 1939 zmob. do 1 baonu strz. w Chojnicach. Żonaty z Marią z Degenerów, miał córkę Marię i syna Jana.

CAW, AP 10911, 14147; MiD WIH, L.W. 022/1 z 9 IV 1940; AM 1061. Wg KrRK i WRK ur. 1 XI 1901.



Por. rez. **Zygmunt SZULECKI** s. Antoniego i Salomei z Poznańskich, ur. 27 XII 1890 w Zdołbunowie. Od 1912 żołnierz armii ros. Działacz POW. W 1920 walczył w 1 pap. Por. art. mianowany 25 XI 1924. Do 1939 burmistrz Dąbrowicy. Żonaty z Waclawą ze Zgirskich, miał syna Waclawa.

CAW, AP 10909, 14151, 26298, Odrz. 12 VI 1935; MiD WIH, L.W. 040/3 z 20 IV 1940; AM 954.



Ppor. rez. **Józef SZULIKOWSKI** s. Aleksandra i Tekli z Buchowieckich, ur. 19 XII 1907 w Suwałkach. Absolwent seminarium nauczycielskiego w Augustowie (1931). Kierownik szkoły w Ałalmicy Małej, pow. postawski. Ukończył kurs w BPRPiech. nr 7 w Śremie (1932). Ppor. od 1 I 1934. Zmob. do baonu KOP „Berezecz”. Żonaty, *bdd.*

CAW, AP 8527, 24834; MiD WIH, L.W. 029/3 z 13 IV 1940.

Ppor. rez. **Jan SZULIMOWSKI** s. Antoniego i Bronisławy ze Świerżewskich, ur. 16 XII 1905 w Koskowie, pow. łomżyński. Absolwent Szkoły Mierniczej i Przemysłowo-Leśnej w Łomży (1928) oraz SPRPiech. nr 2 w Tomaszowie Lub. (1929). Ppor. od 1 I 1933, przydzielony do 44 pp. Żonaty, miał dziecko, *bdd.*

CAW, AP 8428, 24835; MiD WIH, L.W. 025/2 z 9 IV 1940.

Por. rez. **Tadeusz SZUŁDRZYŃSKI** s. Tadeusza i Wandy z Wysogota-Zakrzewskich, ur. 16 XI 1906 w Bolechowie, pow. poznański. Absolwent Wydziału Prawa i Administracji UJ (1930) oraz SPRKaw. w Grudziądzu (1931). Należał do 15 pułku ułanów Por. mianowany ze starsz. 1 I 1937, przydzielony do 10 pułku ułanów, *bdd.*

CAW, AP 10899, 11420; MiD WIH, L.W. 032/2 z 14 IV 1940.

Ppor. rez. **Stanisław SZUMAŃSKI** s. Stanisława i Heleny z Woźńskich, ur. 4 V 1897 w Kołomyi. Absolwent Akademii Górniczej (1935). Uczestnik obrony Lwowa. Żołnierz 77 i 38 pp na froncie litewsko-białoruskim. Ppor. mianowany 1 VII 1925. Ćwiczenia odbywał w 40 i 11 pp, *bdd.*

CAW, AP 8531, 24836; MiD WIH, L.W. 032/2 z 14 IV 1940; AM 3114.

Ppor. rez. **Witold SZUMIATA** s. Józefa i Józefy z Łuniów, ur. 14 II 1907 w Hrubieszowie. Absolwent gimnazjum we Włodzimierzu Woł. (1928). Sekretarz Zarządu Miejskiego w Łucku. Ukończył SPRArt. we Włodzimierzu Woł. (1929). Ppor. mianowany od 1 I 1934, przydzielony do 27, potem przeniesiony do 13 pal, *bdd*.

CAW, AP 7606; MiD WIH, L.W. 029/2 z IV 1940.



Ppor. **Adam SZUMIELEWSKI** s. Kazimierza i Felicji z Pławskich, ur. 3 I 1915. Absolwent Korpusu Kadetów nr 1 we Lwowie i SPPiech. w Komorowie. Ppor. mianowany 15 X 1936 i wcielony do 45 pp na stanowisko dcy plutonu. W 1939 w OZ 13 DP w Równem.

MiD WIH, L.W. 036/3 z IV 1940 oraz Kartoteka osobowa, litery P-Sz.



Rtm. w st. sp. **Józef SZUMSKI** s. Aleksandra i Julii, ur. 26 III 1889 w Woronowie, pow. lidzki. Absolwent gimnazjum w Omsku (1905). Uczestnik I wojny światowej i wojny 1920. Żołnierz I Korpusu Pol. w Rosji. Rtm. od 1 I 1929. Dca szw. w 26 pułku ułanów Od 1935 w st. sp. Odznaczony VM 5 kl., KW, MN. W 1939 zmob. do OZ Nowogródzkiej BK. Żonaty, miał syna.

CAW, AP 10898, 16607, 23672, VM 33-2485, Odrz. 17 I 1933; MiD WIH, L.W. 036/4 z 16 IV 1940; AM 874.

Kpt. **Henryk SZURLEJ** s. Jana i Salomei z Autinów, ur. 7 VII 1899 w Lutczy, pow. strzyżowski. Żołnierz armii austr.-węg. Od 1919 w WP — w 18 pp. Od 1925 w Centralnej Szkole Podofic. w Grudziądzu jako płatnik. Kpt. mianowany 19 III 1939. Odznaczony SKZ, *bdd*.

CAW, AP 30515, 27583; MiD WIH, L.W. 032/1 z 14 IV 1940; AM 2774.

Kpt. **Jan SZURLEJ** s. Wojciecha, ur. 16 XII 1899 w Lutczy, pow. strzyżowski. Od 1915 w 5 pp I Brygady Legionów, następnie w armii austr.-węg. Od 1919 w WP — w 5 pap, następnie w 10 pac. Kpt. mianowany 19 III 1937. Ostatnio instruktor w SPRArt. we Włodzimierzu Woł. Odznaczony SKZ. Żonaty.

CAW, AP 30069; MiD WIH, L.W. 036/4 z 16 IV 1940; AM 2399.

Aleksander SZUSZKIEWICZ s. Piotra, ur. 1913, *bdd*.

MiD WIH, L.W. 059/1 z V 1940.

Kpt. **Rafał SZUSZKIEWICZ** s. Ignacego i Marii z Zybaków, ur. 31 X 1895 w Ottyni, woj. stanisławowskie. Żołnierz armii gen. Hallera. Uczestnik wojny 1920. Absolwent rocznego kursu w Centralnej Szkole Wojskowej Gimnastyki i Sportów w Poznaniu. Instruktor gimnastyki i lekkoatletyki. Kpt. mianowany 15 VIII 1924. Od 1930 w CIWF. Odznaczony SKZ. Żonaty, *bdd*.

CAW, AP 20420, 5056; MiD WIH, L.W. z 2 IV 1940; AM 2165.

Ppor. rez. **Walenty SZWABOWICZ** s. Piotra i Antoniny z Krzywickich, ur. 14 II 1916 w Żłobinie. Studiował na Wydziale Prawa USB. Ukończył dywizyjny kurs pchor. rez. przy 79 pp. Ppor. mianowany ze starsz. 1 I 1937, przydzielony do 79 pp.

CAW, AP 1449; MiD WIH, L.W. 032/3 z 14 IV 1940; Muz. Kat.



Szer. **Jan Konrad SZWACH** s. Pawła i Pauliny z Urbanków, ur. 23 XI 1901 w Słupnej, pow. katowicki. Uczestnik I powstania śląskiego i wojny 1920 w szeregach 60 pp. Działacz Związku Byłych Powstańców i Żołnierzy. Odznaczony KW, Krzyżem na Śląskiej Wstędze Waleczności i Zasługi, *bdd*.

CAW, Odrz. 31 I 1938, KW 122-5396; MiD WIH, L.W. 035/1 z 16 IV 1940.

Ppor. rez. **Józef SZWANTNER** s. Wincentego i Kornelii z Modzelewskich, ur. 15 II 1907 w Warszawie. Absolwent Wydziału Prawa UW (1935) i SPRPiech. w Zambrowie (1931). Ppor. mianowany ze starsz. 1 I 1933, przydzielony do 50 pp, *bdd*.

CAW, AP 7470; Arch. UW, RP-27367; MiD WIH, L.W. 032/2 z 14 IV 1940; AM 2937.



Ppor. rez. **Stanisław SZWED** s. Kaspra i Weroniki z Koszałków, ur. 8 V 1899 w Rudniku n. Sanem. Absolwent miejscowego seminarium nauczycielskiego (1920). Uczestnik wojny 1920 w szeregach 10 i 37 pp. Ukończył SPRPiech. w Grudziądzu (1929). Ppor. mianowany 1 IX 1929, przydzielony do 5 psp, przeniesiony do 3 pp Leg. Żonaty z Celiną ze Skórów, miał troje dzieci.

CAW, AP 41, 30903; MiD WIH, L.W. 035/2 z IV 1940; Muz. Kat.



Ppor. rez. **Antoni SZWEDEK** s. Józefa i Jadwigi z Kachlickich, ur. 29 III 1911 w Więckowicach, woj. poznańskie. Absolwent Szkoły Mierniczo-Melioracyjnej w Poznaniu (1933) i SPRPiech. w Zambrowie (1934). Ppor. mianowany od 1 I 1937, przydzielony do 58 pp. Zmob. do OZ 14 DP. Żonaty.

CAW, AP 1457; MiD WIH, L.W. 015/1 z IV 1940; AM 42.



Ppor. rez. **Bolesław Władysław SZWEDOWSKI** s. Jana i Florentyny z Sadowskich, ur. 12 XII 1909 w Radomsku. Absolwent Wydziału Farmacji UW (1933) i SPRSan. w Warszawie. Ppor. od 1 I 1936, przydzielony do 4 szp. okr. Właściciel apteki w Warszawie. Kawaler, *bdd*.

CAW, AP 15456; MiD WIH, L.W. 032/2 z 14 IV 1940; AM 3099. Wg PiRK ur. 12 XII 1910.

Ppor. posp. rusz. **Bolesław Franciszek SZWEJKOWSKI** s. Franciszka i Emilii z Kuźniarowiczów, ur. 6 VII 1893 w Nowym Sączu. Absolwent Wydziału Farmacji UJ (1923). Uczestnik I wojny światowej. W WP służył w 1 psp, następnie w kompanii san. nr 5. Ppor. mianowany 21 III 1928, przydzielony do 5 szp. okr., *bdd*.

CAW, AP 798, Odrz. 4 IV 1938; MiD WIH, L.W. 035/3 z IV 1940; AM 3651.



Ppor. rez. **Wiktor SZYCIK** s. Antoniego i Stanisławy z Czekańskich, ur. 23 VII 1906 w Sieliszczu, pow. wilejski. Absolwent Szkoły Rolniczej w Żyrowicach i SPRSap. w Modlinie (1929). Ppor. mianowany ze starsz. 1 I 1932, przydzielony do 3 baonu sap. We IX 1939 uczestnik obrony Lwowa, *bdd*.

CAW, AP 9310, 20717; MiD WIH, L.W. 052/3 z 27 IV 1940. Wg WRK ur. w m. Wiażyń pod Wilnem.



Por. **Tadeusz Franciszek SZYDA** s. Franciszka i Michaliny z Gładyszów, ur. 2 IV 1906 w Częstochowie. Ukończył SPPiech. w Komorowie. Por. mianowany ze starsz. 1 I 1936. Służył w 57 pp, od 1937 w baonie KOP „Wołożyn”. We IX 1939 dca kompanii 207 pp, uczestnik obrony Lwowa. Żonaty z Leoniką z Paczkowskich.

CAW, AP 2777; MiD WIH, L.W. 035/1 z 16 IV 1940; AM 3640.

Por. **Edward Piotr SZYDŁOWSKI** s. Piotra, ur. 26 IX 1911. Ukończył SPPiech. w Komorowie. Ppor. mianowany 15 VIII 1934, por. 19 III 1938, *bdd*.

MiD WIH, L.W. 036/3 z IV 1940; AM 651.

Mjr rez. **Henryk SZYDŁOWSKI** s. Samuela i Salomei z Jakubowskich, ur. 15 X 1884 w Łodzi. Absolwent Wydziału Lekarskiego Uniwersytetu w Getyndze (1914). W 1915 zmobilizowany do armii rosyjskiej. Od III 1919 do WP z przydziałem do Szpitala Okręgowego w Łodzi. Mjr. mianowany ze starsz. 1 VI 1919. W 1923 przeniesiony do kadry zapasowej 4 szp. okr. Mieszkał i pracował w Łodzi. Był wdowcem.

CAW, AP 9282; MiD WIH, L.W. 022/3 z 9 IV 1940; AM 1040.

Kpt. w st. sp. **Jerzy SZYDŁOWSKI** s. Józefa i Reginy z Dokowskich, ur. 26 IX 1890 w Odessie. Absolwent Wydziału Inżynierii Wodnej Politechniki Lwowskiej. Działacz PPS i ZWC. Żołnierz I Korpusu Pol. w Rosji. W WP służył m.in. w 1 pułku szwoleżerów, 10 pułku ułanów i CWBPanc. Kpt. od 1 I 1930. W XII 1938 przeniesiony w st. sp. Odznaczony KN, KW i SKZ, *bdd.*



CAW, AP 9058, 15683, 23376, 26103, KN 15 V 1931, KW 123-5503, KZ 6-1078; MiD WIH, L.W. 052/4 z 27 IV 1940;

AM 2697. Na L.W. syn Aleksandra.

Mjr rez. **Mirosław SZYDŁOWSKI** s. Wenantego i Julii z Zembrowskich, ur. 2 IX 1896 we Lwowie. Student Akademii Rolniczej w Dublanach. Żołnierz I Brygady Legionów. Od 1918 w 2 pułku szwoleżerów W 1922 przeniesiony do rez. Mjr. mianowany 19 III 1939. Odznaczony VM 5 kl., KN, KW. W 1939 w Kwaterze Głównej ND WP, *bdd.*

CAW, AP 5707, KN 10 XII 1931, KW 123-5511; MiD WIH, L.W. 017/3 z IV 1940; AM 3475.

Kpt. w st. sp. **Józef SZYFTER** s. Walentego i Anny z Weychanów, ur. 26 II 1893 w Stęszewie, pow. poznański. Dzierżawca majątku Mrowino. Uczestnik I wojny światowej i powstania wlkp. Od 1919 służył w lotnictwie WP. Kpt. od 1 VII 1923. W 1926 przeniesiony w st. sp. Odznaczony VM 5 kl., KN, KW dwukrotnie. We IX 1939 dca kompanii w Bazie Lot. nr 3. Żonaty z Czesławą z Piaseckich, miał dzieci: Aline, Sylwię, Czesława i Mariana.



CAW, AP 13166, 17621, 23263, VM 18-1182, KN 9 XI 1932, KW 123-5528; MiD WIH, L.W. z 2 IV 1940.

Kpt. rez. **Paweł SZYFTER** s. Pawła i Stanisławy z Kopów, ur. 13 IV 1893 w Stęszewie, pow. poznański. Uczestnik I wojny światowej i powstania wlkp. Peowiak. W 1920 służył w 55 pp i 15 pap. W 1922 przeniesiony do rez. Dyrektor w Wielkopolskim Towarzystwie Kółek Rolniczych w Poznaniu. Odznaczony KN, KW, SKZ. Żonaty z Haliną z Cynków, miał dzieci: Krystynę, Aleksandrę i Zygmunta.



CAW, AP 9062, 15695, KN 23 VII 1932, KZ 11-685; MiD WIH, L.W. 015/2 z IV 1940.

Ppor. rez. **Edward SZYGUŁA** s. Pawła i Władysławy z Koniecznych, ur. 24 XI 1907 w Herne w Westfalii. Absolwent seminarium nauczycielskiego w Lesznie (1927) i kursu w BPRPiech. nr 10 w Gródku Jagiell. Nauczyciel w szkole powszechnej w Lesznie, od 1932 we Włodzimierzu Woł. Ppor. mianowany od 1 I 1933, ćwiczenia odbywał w 84, 50 i 23 pp, *bdd.*

CAW, AP 6085; MiD WIH, L.W. 029/2 z IV 1940.

Ppor. rez. **Stanisław Henryk SZYKE** s. Władysława i Marii z Synkalskich, ur. 31 V 1907 w Grzymiszewie, pow. turecki. Absolwent Wydziału Prawa UW (1935). Urzędnik w Zarządzie Miejskim w Łodzi. Ukończył SPRPiech. w Zambrowie (1931). Ppor. mianowany od 1 I 1933, przydzielony do 29 pp. Odznaczony SKZ. Żonaty z Marią z Iwankiewiczów, miał syna Jacka.



CAW, AP 9231, 23896; MiD WIH, L.W. 029/3 z 13 IV 1940; AM 3129.



Ppor. rez. **Zdzisław SZYMANKIEWICZ** s. Zygmunta i Stanisławy z Sawickich, ur. 26 V 1896 w Sosnowcu. Absolwent WSH w Warszawie (1918). Studiował na Wydziale Prawa UW. W 1918 ochotnik WP. Ppor. od 1 III 1920. W 1921 zwolniony do rez. W 1929 przydzielony do 10 pap. Zmob. do 11 dak. Biegły w Sądzie Okr. w Warszawie. Żonaty z Anielą z Woźniaków.

CAW, AP 15918, 641, Odrz. 21 VI 1938; MiD WIH, L.W. 017/2 z IV 1940.



Por. rez. **Mieczysław Ludwik SZYMANOWSKI** s. Jarosława i Aleksandry z Bortkiewiczów, ur. 12 II 1898 w Wołyncewie na Ukrainie. Żołnierz I Korpusu Pol. w Rosji. Uczestnik powstania wlkp. Por. mianowany ze starsz. 1 VI 1919. W 1926 służył w 14 pap. W 1939 zmob. do 2 oddz. sł. uzbr. Odznaczony KW, SKZ. Żonaty z Aliną z Piotuchów, miał syna Jerzego i pasierbów Ligię i Waldemara.

CAW, AP 627, 15464, 23559, Odrz. 7 VI 1937; MiD WIH, L.W. 052/3 z 27 IV 1940.



Ppor. rez. **Edmund SZYMAŃSKI** s. Józefa i Balbiny z Sobkowiaków, ur. 5 IX 1908 w Nieświatowicach, pow. wągrowiecki. Absolwent seminarium nauczycielskiego w Słupcy (1927). Nauczyciel, kierownik szkoły powszechnej w Pietrucicach. Ukończył SPRPiech. w Grudziądzu. Ppor. mianowany ze starsz. 1 I 1933, przydzielony do 85 pp. Żonaty z Zofią z Łopatów, miał dzieci: Edmunda, Mariana i Donatę.

CAW, AP 6981; MiD WIH, L.W. 052/1 z 27 IV 1940; AM 583.



Ppor. rez. **Edward SZYMAŃSKI** s. Wiktora i Adeli z Głębockich, ur. 14 XI 1901 w Woroneżu. Absolwent Szkoły Technicznej w Wilnie (1926). Pracownik Urzędu Miar i Wag tamże. Ukończył SPRSap. w Modlinie (1927). Ppor. mianowany ze starsz. 1 I 1930, przydzielony do 3 baonu sap. Zmob. do 15 baonu sap. 15 DP. Żonaty z Marią z Sienkiewiczów, miał córkę Krystynę.

CAW, AP 10117; MiD WIH, L.W. 035/3 z IV 1940; AM 3731.



Ppor. rez. **Ireneusz SZYMAŃSKI** s. Józefa i Marianny z Głowińskich, ur. 22 III 1909 w Zgierzu. Absolwent Wydziału Humanistycznego USB, mgr filozofii. Nauczyciel w gimnazjum w Baranowiczach. Ukończył dwi-zyjny kurs pchor. rez. w 28 pp. Ppor. mianowany ze starsz. 1 I 1936, przydzielony do 78 pp. Żonaty z Marią z Tłokaczewskich, miał syna Andrzeja.

CAW, AP 6978, 24288; MiD WIH, L.W. 035/1 z 16 IV 1940; AM 3228.

Ppor. rez. **Józef SZYMAŃSKI** s. Józefa i Anny z Malcherków, ur. 1 II 1905 w Wielkich Hajdukach. Absolwent seminarium nauczycielskiego w Pszczynie (1926). Nauczyciel w szkole w Biertułtowych na Śląsku. Ukończył kurs w BPRPiech. nr 5a w Cieszynie. Ppor. mianowany ze starsz. 1 I 1932, przydzielony do 4 psp, *bdd*.

CAW, AP 4851; MiD WIH, L.W. 032/2 z 14 IV 1940.

Ppor. rez. **Józef SZYMAŃSKI** s. Jana i Józefy z Durków, ur. 24 V 1909 w Rożdżałowie, pow. chełmski. Absolwent seminarium nauczycielskiego w Lublinie (1929) i dywizyjnego kursu pchor. rez. piech. przy 3 DP w Tomaszowie Lub. (1931). Ppor. mianowany ze starsz. 1 I 1933, przydzielony do 50 pp. We IX 1939 w 45 pp, *bdd.*

CAW, AP 4852; MiD WIH, L.W. 040/2 z IV 1940; AM 941.

Ppor. posp. rusz. **Karol Stanisław SZYMAŃSKI** s. Karola i Stanisławy z Gawęlczyków, ur. 1 II 1895 w Piotrkowie Trybunalskim. Absolwent Wydziału Lekarskiego UJ (1924). Dyrektor szpitala psychiatrycznego w Warcie. Ćwiczenia w charakterze lekarza baonu odbywał w 26 pp. Odznaczony KKOOP. Żonaty z Anną z Trajdosów, miał córkę Annę i syna Macieja.

CAW, AP 15294; MiD WIH, L.W. 052/4 z 27 IV 1940. Wg WRK imię matki Julianna.



Ppor. rez. **Kazimierz SZYMAŃSKI** s. Antoniego i Eleonory z Grygosińskich, ur. 16 VIII 1902 w Praszce, pow. wieluński. W 1920 służył w 8 pp Leg. Absolwent kursu dla nauczycieli w Poznaniu (1922). Kierownik szkoły w Pecnie, pow. śremski. Ppor. od 1 IX 1932, zmob. do OZ 14 DP. Żonaty ze Stefanią Ruszczyńską, miał córki Elżbietę i Bogumiłę.

CAW, AP 4847, Odrz. 25 VI 1938; MiD WIH, L.W. 052/1 z 27 IV 1940; AM 3821.



Kpt. posp. rusz. **Ludwik SZYMAŃSKI** s. Aleksandra i Wiktorii, ur. 19 VI 1887 w Rajczy, pow. żywiecki. Absolwent Wydziału Lekarskiego UJ. Członek POW. W 1920 kmdt szpitala polowego 4 DP. Kpt. ze starsz. 1 VI 1919. Od 1937 w posp. rusz. z przydziałem do 10 szp. okr. Mieszkał i pracował w rodzinnej Rajczy. Żonaty z Marią ze Staszków, miał córkę Marię i syna Jerzego.

CAW, AP 3463, Odrz. 25 VI 1938; MiD WIH, L.W. 036/3 z IV 1940.

Kpt. **Tomasz SZYMAŃSKI** s. Franciszka i Marii z Ludwiczaków, ur. 17 XII 1896 w Wojnowicach, pow. leszczyński. Uczestnik wojny 1920. Służył w 80 pp, w baonie KOP „Nowe Święciany” i 52 pp. Od 1936 kmdt powiatowy pw i wf w Brodach. Kpt. mianowany od 1 I 1936. Żonaty z Marią Olszewską, miał dwie córki.

CAW, AP 340, 15265, KZ 17-1342; MiD WIH, L.W. 025/1 z 9 IV 1940.



Chor. **Władysław SZYMAŃSKI** s. Jakuba i Katarzyny z Kamińskich, ur. 4 XII 1899 w Turku. W 1920 szef baterii w 10 pap. W 1928 przeniesiony do 31 pal. W 1938 mianowany chorążym. Odznaczony BKZ. Żonaty z Feliksą z Krzyżaniaków, miał syna Zenona.

CAW, AP 1216 podof., KKiMN 9-2691; MiD WIH, L.W. 040/3 z 20 IV 1940.





Mjr **Zygmunt SZYMAŃSKI** s. Jana i Wandy z Dudzińskich, ur. 10 IX 1895 w Gójsku, pow. rypiński. Żołnierz I Korpusu Pol. w Rosji. W 1920 dca kompanii sztabowej Dztwa Obozu Warownego Dęblin, następnie w 15 pp. Mjr od 19 III 1938. W 1939 dca 2 baonu 94 pp. Odznaczony SKZ. Żonaty z Eugenią Ledóchowską, miał córkę Krystynę i syna Jerzego.

CAW, AP 15252, 23363, Odrz. 20 XII 1932; MiD WIH, L.W. z 2 IV 1940.

Ppor. rez. **Zygmunt SZYMAŃSKI** s. Mariana i Aleksandry ze Skopowskich, ur. 18 II 1906 w majątku Swinna na Wołyniu. Absolwent Wydziału Mechanicznego PW i SPRArt. we Włodzimierzu Woł. Ppor. mianowany od 1 I 1934, przydzielony do 1 paplot. Żonaty z Ireną Konecką, miał syna Bohdana.

CAW, AP 4111; MiD WIH, L.W. 025/3 z 9 IV 1940; AM 1736.



Kpt. **Piotr SZYMCZAK** s. Piotra i Anny z d. Kwiecień, ur. 18 X 1900 w Tuczępach k. Kielc. Uczestnik wojny 1920. Służył w 7 pp Leg. W 1932 przydzielony do baonu KOP „Bereźne”, był dca plutonu w kompanii karmów. Kpt. mianowany ze starsz. 1 I 1936. Żonaty z Janiną ze Stefańskich, miał syna Eligiusza.

CAW, Tajny Dz. Awansowy 1936, nr 3; Biuro Personalne MSWojsk. 1.300.18.317; MiD WIH, L.W. 022/2 z 9 IV 1940; Muz. Kat.; RO 1928, 1932; AM 1333.



Pchor. rez. **Tadeusz SZYMCZAK** s. Antoniego i Władysławy z Suchowiczów, ur. 22 II 1911 w Łodzi. Absolwent Wydziału Mechanicznego PW. Inżynier, pracownik zakładów w Starachowicach, *bdd.*

Arch. PW, AP 13367; MiD WIH, L.W. 052/1 z 26 IV 1940.



Ppor. rez. **Łazarz SZYMEŃCZYK** s. Grzegorza i Sary ze Smorgońskich, ur. 13 I 1913 w Jeziorach, pow. grodzieński. Absolwent Wydziału Farmacji USB (1935) i SPRSan. (1936). Pracownik apteki miejskiej w Bielsku Podlaskim. Ppor. mianowany od 1 I 1938, przydzielony do 3 szp. okr. Kawaler.

CAW, AP 6772; MiD WIH, L.W. 052/3 z 27 IV 1940.

Mjr w st. sp. **Zygmunt SZYMKIEWICZ** s. Józefa i Salomei z Filipowiczów, ur. 19 IX 1890 w Romnach na Ukrainie. Lekarz. Ordynator w głównym szp. I Korpusu Pol. w Rosji. W 1920 służył w 42 pp. Szef san. w Dep. ds. Morskich MSWojsk. Mjr od 1 VII 1923. Od 1936 w st. sp., w kadrze 8 szp. okr. Odznaczony ZKZ. W 1939 kmdt szpitala w Równem. Żonaty z Emmą z Gefertów.

CAW, AP 881, 20693, 31603, KZ 26-710, Odrz. 5 IX 1933; MiD WIH, L.W. 017/2 z IV 1940.

Ppor. rez. **Wacław SZYMKOWSKI** s. Antoniego i Wiktorii z Kondratowiczów, ur. 11 I 1913 w Białymstoku. Absolwent seminarium nauczycielskiego tamże (1934) i dywizyjnego kursu pchor. rez. w 5 pp Leg. (1935). Ppor. mianowany ze starsz. 1 I 1937, przydzielony do 42 pp. Nauczyciel szkoły powszechnej w Białymstoku.

CAW, AP 1411; MiD WIH, L.W. 040/1 z IV 1940.



Ppor. rez. **Henryk SZYMSKI** s. Jana i Walerii z Ulankiewiczów, ur. 3 X 1904 w Łodzi. Absolwent Wydziału Prawa UW (1929). Sędzia grodzki w Łodzi, zamieszkały w Różycy, pow. brzeziński. Ukończył SPRPiech. w 29 DP (1932). Ppor. mianowany ze starsz. 1 I 1934, przydzielony do 76, następnie przeniesiony do 28 pp. Odznaczony BKZ. Żonaty z Jadwigą z Karwowskich, miał córki Joannę i Teresę.

CAW, AP 6746; MiD WIH, L.W. 040/2 z IV 1940.



Mjr w st. sp. **Antoni Włodzimierz SZYPOWSKI** s. Antoniego i Marii z Dębickich, ur. 5 VIII 1885 w Słupcy, pow. koniński. Uczestnik I wojny światowej. W 1920 żołnierz Oddz. II Sztabu MSWojsk. Mjr od 1 VII 1923. Służył w Inspekcji Technicznej Uzbr. Po przejściu w st. sp. pracował w Skł. Uzbr. nr 7. Żonaty z Kazimierą Strączyńską, miał synów: Włodzimierza, Henryka, Tadeusza i Jerzego.

CAW, AP 5620, MN 25 VII 1933; MiD WIH, L.W. 015/2 z IV 1940.



Ppor. rez. **Jan SZYSZKO** s. Władysława i Praksedy z Rudasłów, ur. 1 IX 1900 w Sawinkach, pow. dzisieński. W 1920 uczestnik obrony Wilna. Absolwent Szkoły Mierniczej w Warszawie (1930). Pracownik majątku Aleksandrów. Ukończył SPRPiech. w Grudziądzu (1931). Ppor. od 1 IX 1931. Należał do baonu KOP „Łużki”. Żonaty z Aleksandrą z Łabuciów, miał córkę Lilianę i syna Janusza.

CAW, AP 3880, Odrz. 14 IX 1936; MiD WIH, L.W. 052/4 z 27 IV 1940. Wg WRK Jan Szyszko-Bohusz.

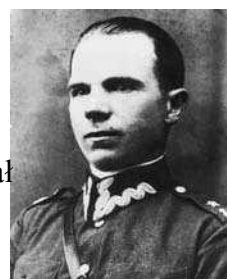

Ppor. rez. **Witold Stanisław SZYSZKOWSKI** s. Wiktora i Heleny z Kosińskich, ur. 2 V 1896 w Rozwadowie. Absolwent Wydziału Lekarskiego UW (1924). Peowiak. W 1920 członek załogi pociągu san. nr 7. Ppor. mianowany od 1 I 1921, przydzielony do kadry 4 szp. okr. Ordynator w szpitalu miejskim w Tomaszowie Maz. Odznaczony SKZ. Żonaty z Anną z Jaszczółtów, miał dwoje dzieci.

CAW, AP 20761, 6057, 26179, Odrz. 28 II 1938; MiD WIH, L.W. 052/2 z 27 IV 1940; AM 3791.



Ppor. rez. **Kazimierz Stanisław ŚCIESIŃSKI** s. Franciszka i Józefy z Lesińskich, ur. 20 VI 1895 w Wągrowcu. Absolwent Wydziału Lekarskiego UJ (1923), asystent na tym uniwersytecie. W 1920 służył w szpitalu polowym. Ppor. mianowany od 1 VII 1925, przydzielony do kadry 5 szp. okr. W l. 1932–1939 ordynator w Szpitalu Miejskim w Łodzi. Żonaty z Rafałą Arcinowską, miał córkę Annę.

CAW, AP 13193, 15347; MiD WIH, L.W. 025/2 z 9 IV 1940; AM 1028.

Kpt. w st. sp. **Michał ŚCIGALSKI** s. Karola i Franciszki, ur. 23 IX 1880 w Wieliczce. Od 1902 żołnierz armii austr.-węg., od 1918 w WP. Por. int. w DOK Kraków i DOK Brześć. Od 1922 w rez. Kpt. mianowany 1 XI 1923, przydzielony do Biura Pers. MSWojsk. Żonaty z Jadwigą z Bittnerów, miał córkę Aleksandrę i syna Kazimierza.

CAW, AP 15354, KZ 27-39; MiD WIH, L.W. 029/1 z IV 1940.



Por. rez. **Kazimierz ŚCIŚLEWSKI** s. Marcellego i Feliksy z Zarebów, ur. 13 II 1905 w Dąbrowie, pow. kutnowski. Absolwent Wydziału Weterynaryjnego UW (1938). Pracownik Wydziału Weterynaryjnego Urzędu Wojewódzkiego w Warszawie. Ukończył SPRPiech. nr 9 (1929). Ppor. od 1 I 1932, por. od 19 III 1939, przydzielony do 6 pal. Żonaty z Haliną z Kaliszków, miał córkę Urszulę.

CAW, AP 11994, 12480; MiD WIH, L.W. 040/2 z IV 1940; Dane DRK.



Kpt. **Kazimierz ŚLASKI** s. Jarosława i Jadwigi z Głowackich, ur. 16 II 1898 we Lwowie. Żołnierz armii austr.-węg. Od 1918 dca kompanii 33 pp. Uczestnik wojny 1920. Służył w 10 p. sap. i w 1 baonie mostów kolejowych. Kpt. mianowany ze starsz. 1 I 1931. Odznaczony KW, MN, *bdd*.

CAW, AP 30895, VM 106-11301, MN 11 III 1933; MiD WIH, L.W. 017/2 z IV 1940.



Ppor. rez. **Henryk ŚLEDZIEWSKI** s. Bolesława i Ignacji ze Smardzewskich, ur. 30 XII 1899 w Lublinie. Członek POW. W 1920 żołnierz 3 pap Leg. Absolwent Wydziału Lekarskiego UW (1927) i SPRPiech. w Śremie. Ppor. mianowany 1 IX 1929, przydzielony do kadry 1 szp. okr. Żonaty z Anną ze Słomkiewiczów.

CAW, AP 12553, 25418; MiD WIH, L.W. 015/1 z 1940; AM 3512.

Ppor. rez. **Stanisław Marian ŚLEPIAK** s. Antoniego i Julii z Matyszkiewiczów, ur. 10 X 1909 w Białej. Absolwent Wydziału Prawa UJ (1933). Urzędnik skarbowy w Zakopanem. Ukończył dywizyjny kurs pchor. rez. przy 4 i 1 psp (1934). Ppor. mianowany ze starsz. 1 I 1938, przydzielony do 1 psp, *bdd*.

CAW, AP 12515, 25442; MiD WIH, L.W. 032/2 z 14 IV 1940.

Ppor. rez. **Tadeusz Grzegorz ŚLESZYŃSKI** s. Stefana i Marianny z Makowskich, ur. 17 XI 1898 w Łomży. W 1920 członek załogi pociągu panc. nr 8 „Wilk”. Kierownik szkoły w Biskupicach, pow. wołkowyski. Ukończył SPRPiech. w Bydgoszczy. Ppor. mianowany 1 IX 1929, przydzielony do 80 pp. Żonaty z Joanną z Sarkowskich, miał dzieci: Zofię, Stanisława, Ryszarda i Jana.

CAW, AP 74, Odrz. 26 IV 1938; MiD WIH, L.W. 025/2 z 9 IV 1940; AM 1106.



Por. **Zygmunt Otto ŚLIWA** s. Wojciecha i Apolonii z Hupertów, ur. 14 X 1901 w Nagórzanach, woj. krakowskie. Ukończył SPPiech. w Komorowie. Ppor. mianowany 15 VIII 1928, por. 1 I 1931. Dca plutonu 3 psp. Odznaczony ZKZ. Żonaty ze Stanisławą z Kamińskich, miał córkę Barbarę i syna Jerzego.

MiD WIH, L.W. 022/2 z 9 IV 1940; RO 1932.



Kpt. **Jan ŚLIWIŃSKI** s. Franciszka i Marianny, ur. 8 IV 1906 w Kamieńsku, woj. łódzkie. Absolwent SPPiech. w Komorowie i Wydziału Dyplomatyczno-Konsularnego w Szkole Nauk Politycznych. Ppor. mianowany 15 VIII 1929, przydzielony do 21 pp. W 1934 dca kompanii w 78 pp. Kpt. od 19 III 1938. Odznaczony BKZ. Zmob. do sztabu Morskiej Brygady ON, *bdd.*

CAW, AP 26447; MiD WIH, L.W. 052/4 z 27 IV 1940.

Por. rez. **Józef Stefan ŚLIWIŃSKI** s. Stefana i Marii z Wrzosek, ur. 16 III 1899 w Warszawie. Absolwent Szkoły Kupieckiej w Warszawie (1916). Harcerz. Członek „Sokoła”. W 1920 służył w 201 i 5 pp. Por. mianowany ze starsz. 1 I 1936, przydzielony do korpusu oficerów intendenty. Żonaty z Anną Siedlanowską, miał syna Zbigniewa.

CAW, AP 12920, 15508, 20988; MiD WIH, L.W. 054/3 z 5 V 1940.

Rtm. **Michał ŚLIWIŃSKI** s. Grzegorza i Anny z Rzeźniczuków, ur. 6 IX 1903 w Rejowcu. Absolwent Oficerskiej Szkoły Kaw. w Grudziądzu. Ppor. mianowany 15 VIII 1927, przydzielony do 9 pułku strzelców konnych. Następnie instruktor wf w SPKaw., od 1935 dca szw. w 4 pułku strzelców konnych. Rtm. od 19 III 1938. Odznaczony SKZ. Żonaty, miał dziecko.

CAW, AP 12897, 15513, KZ 13-1136; MiD WIH, L.W. 017/2 z IV 1940. Na L.W. syn Jerzego.

Ppor. rez. **Karol ŚLIWKA** s. Jana i Anny, ur. 17 IX 1912 w Koniakowie. Absolwent Szkoły Przemysłowej w Bielsku (1934) i dywizyjnego kursu pchor. rez. przy 4 psp w Cieszynie (1935). Ppor. mianowany od 1 I 1938. Przydzielony do 4 psp. Kawaler.

CAW, AP 12510; MiD WIH, L.W. 017/1 z IV 1940.



Por. rez. **Jan Waclaw ŚLIWONIK** s. Stanisława i Józefy ze Słowińskich, ur. 1 I 1899 w Warszawie. W 1920 członek obsługi stacji polowej radiotelegraf. nr 5 w 2 DP. Absolwent SPŁącz. w Zegrzu i Wydziału Chemii PW (1929). Por. od 1 I 1935, przydzielony do 2 oddz. sł. uzbr., *bdd*.

CAW, AP 10394, 20127; MiD WIH, L.W. 029/4 z IV 1940; AM 3184.

Stanisław Stefan ŚLUSAREK s. Stanisława, ur. 1917, *bdd*.

MiD WIH, L.W. 054/3 z 5 V 1940.

Ppor. rez. **Stefan ŚLUSAREK** s. Tomasza, ur. 8 IV 1914. Absolwent SPRPiech. Ppor. mianowany ze starsz. 1 I 1937. Przydzielony do 74 pp, *bdd*.

CAW, Tajny Dz. Pers. Rez. 1937, nr 4; MiD WIH, L.W. 036/3 z IV 1940; AM 897.

Ppor. rez. **Stanisław Marian ŚMIAŁEK** s. Józefa, ur. 25 VI 1913. Absolwent UJ. Pracował jako urzędnik w Krakowie. Ukończył SPRPiech. Ppor. mianowany od 1 I 1937. Przydzielony do 64 pp. Zmob. do 73 pp, *bdd*.

CAW, Tajny Dz. Pers. Rez. 1937, nr 4; MiD WIH, L.W. 029/3 z 13 IV 1940; AM 1303.



Por. **Adam ŚMIAŁKOWSKI** s. Franciszka i Julianny z Berlikowskich, ur. 2 XII 1895 w Pabianicach. Członek POW. W 1920 żołnierz 8 pp. Absolwent Oficerskiej Szkoły Administracji w Krakowie (1927). Ppor. mianowany 15 VII 1927, por. 15 VII 1929. Do 1938 płatnik w 1 dyonie poc. panc. w Legionowie, następnie w 2 baonie balonowym. Żonaty.

CAW, AP 12255, 18721; MiD WIH, L.W. 029/2 z IV 1940; AM 3216.

Por. rez. **Jan Zygmunt ŚMIAŁOWSKI** s. Aleksandra i Józefy z Witowskich, ur. 11 IV 1888 w Brześciu. Absolwent Instytutu Dróg Komunikacyjnych w Petersburgu (1913). Żołnierz armii ros., następnie I Korpusu Pol. w Rosji. W 1920 dca kolumny samoch. Por. od 1 VI 1919. Przydzielony do kadry OK I. Żonaty, *bdd*.

CAW, AP 12876; MiD WIH, L.W. 040/2 z IV 1940.

Ppor. rez. **Antoni ŚMIGIELSKI** s. Antoniego i Joanny z Knastów, ur. 2 IV 1904 w Drachowie, pow. gnieźnieński. Absolw. gimnazjum we Wrześni (1922), słuchacz Wydz. Rolniczo-Leśnego Uniwersytetu Poznańskiego. Rolnik, administrator majątków w pow. gnieźnieńskim i wrzesińskim. Ukończył SPRKaw. w Biedrusku (1926). Ppor. od 1 I 1931, przydzielony do 17 pułku ułanów W VIII 1939 zmob. do OZ Wlkp. BK. Żonaty z Ewą Leitgeber, miał synów Wojciecha, Jacka i Andrzeja.

CAW, AP 12205, 25399; MiD WIH, L.W. 036/3 z IV 1940; Dane PRK; AM 4037.



Ppor. rez. **Franciszek ŚNIADY** s. Wincentego i Franciszki ze Szczutkowskich, ur. 21 V 1914 w Gelsenkirchen. Absolwent gimnazjum w Bydgoszczy (1934). Pracownik Urzędu Skarbowego w Rawiczu. Ukończył dywizyjny kurs pchor. rez. przy 62 pp. Ppor. od 1 I 1938. Przydzielony do 55 pp. Zmob. do OZ 14 DP.

CAW, AP 12421; MiD WIH, L.W. 036/1 z 16 IV 1940; AM 3836.

Ppor. rez. **Stanisław ŚNIEGOCKI** s. Seweryna i Bronisławy z Millerów, ur. 27 X 1902 w Melitopolu, na Krymie. Absolwent Wydziału Elektrotechnicznego PW i SPRŁącz. w Zegrzu (1929). Ppor. mianowany ze starsz. 1 I 1932, przydzielony do 6 baonu telegraf. Żonaty z Adelą z Wrzosek, miał syna Stanisława.

CAW, AP 12615, 20963, 25988; MiD WIH, L.W. z 3 IV 1940; AM 114.



Ppor. rez. **Adam ŚRAMSKI** s. Józefa i Marty z Wojciechowskich, ur. 15 XII 1909 w Śremie. Absolwent WSH w Poznaniu (1933). Pracownik poznańskiego Urzędu Skarbowego. Ukończył kurs w BPRPiech. nr 7a w Jarocinie (1930). Ppor. od 1 I 1933. Przydzielony do 56 pp. Zmob. do 70 pp. Żonaty z Moniką ze Stawińskich, miał córkę Małgorzatę.

CAW, AP 12459, 12919, 25438; MiD WIH, L.W. z 2 IV 1940; AM 2275.



Por. rez. **Mieczysław ŚREDZIŃSKI** s. Stanisława i Heleny z Żylińskich, ur. 12 V 1895 w Różanie. Absolwent miejscowego gimnazjum. Żołnierz armii ros. W 1920 dca plutonu w 13 pp. W 1921 przeniesiony do rez. Przydzielony do 13, następnie przeniesiony do 1 pp Leg. Pracownik Sądu Okręgowego w Lidzie. Odznaczony MN, *bdd*.

CAW, AP 12912, 18775, MN 16 III 1937; MiD WIH, L.W. 014 z 4 IV 1940.



Por. w st. sp. **Czesław Felicjan ŚWIDERSKI** s. Adama i Karoliny z Rutowskich, ur. 20 VII 1882 w majątku Olejów, pow. złoczowski. Od 1903 w armii austr.-węg. W 1920 oficer PKU Łowicz i Grodzisk Maz. Por. od 1 XII 1920. Od 1929 w st. sp. Zmob. do 2 pułku strzelców konnych. Żonaty z Jadwigą z Komarzyńskich, miał córkę Felicję i syna Jerzego.

CAW, AP 13364, 14578, 25630, Odrz. 2 IV 1936; MiD WIH, L.W. z 2 IV 1940; AM 2154.





Płk **Kazimierz ŚWIDERSKI** s. Jana i Malwiny z Billików, ur. 3 III 1893 w Putiatyńcach, pow. rohatyński. Członek Strzelca. Żołnierz I Brygady Leg. Działacz POW. W 1920 służył w 12 pap. Następnie dca baterii szkolnej SP Art. Płk od 1 I 1933. W 1939 dca OZ Art. Lekkiej nr 4. Odznaczony KOOP, KN, KW, ZKZ. Żonaty, miał syna Andrzeja.

CAW, AP 26302, 31515, KN 6 VI 1931; MiD WIH, L.W. 015/2 z IV 1940; Muz. Kat.; AM 3505.

Kpt. **Tadeusz Leon ŚWIDERSKI** s. Stanisława i Marii z Dąbków, ur. 27 XII 1904 w Brzeżanach. Absolwent Oficerskiej Szkoły Art. w Toruniu. Ppor. mianowany 15 VIII 1929, kpt. 19 III 1939. Służył w 12 pal, następnie był wykładowcą w SPR Art. nr 2 w Zambrowie, *bdd.*

CAW, AP 12950; MiD WIH, L.W. z 2 IV 1940; AM 4106.



Ppor. rez. **Sylweryusz ŚWIERCZEWSKI** s. Franciszka i Jadwigi ze Świerczyńskich, ur. 12 VI 1904 w Warszawie. Absolwent stołecznej Szkoły Budownictwa (1930) i SPR Sap. Kolej. (1927). Należał do 2 baonu mostów kolejowych w Legionowie. Ppor. od 1 I 1933. Żonaty z Anną z Żarskich, miał córkę Elżbietę.

CAW, AP 9273, 20944; MiD WIH, L.W. 017/1 z IV 1940; AM 459.

Ppor. rez. **Józef ŚWIERK** s. Józefa i Anny ze Stanisławskich, ur. 2 II 1899 w Starym Sączu. W V 1918 wcielony do armii austr.-węg. W 1920 dca plutonu w 10 pp. Ppor. mianowany 1 IV 1920. Przydzielony do 2 psp, przeniesiony do 45 pp. Nauczyciel we Włodzimierzu Woł., *bdd.*

CAW, AP 12778, 14619, 30862; MiD WIH, L.W. 025/3 z 9 IV 1940; AM 790.



Por. **Kazimierz ŚWIERKOWSKI** s. Bolesława i Katarzyny z Królaków, ur. 21 XI 1909 w Poznaniu. Absolwent SPR Art. we Włodzimierzu Woł. (1931), następnie SP Art. w Toruniu. Ppor. mianowany 15 VIII 1933, przydzielony do 8 pac jako dca plutonu. W 1935 odkomenderowany na studia w Politechnice Warszawskiej. Por. od 19 III 1939, *bdd.*

CAW, AP 13004; MiD WIH, L.W. 029/4 z IV 1940; AM 3004.

Por. rez. **Wincenty Konrad ŚWIETLIŃSKI** s. Ignacego i Stefanii z Paszkowskich, ur. 25 IX 1907 w Noworosyjsku. Absolwent gimnazjum w Zakopanem (1926) i kursu w BPR Piech. nr 5 w Cieszynie (1932). Ppor. mianowany od 1 I 1934, por. 1 I 1938. Zmob. do DOK II, *bdd.*

CAW, AP 12547, 256688; MiD WIH, L.W. 017/3 z IV 1940; AM 1655.

Por. rez. **Władysław ŚWIEŻYŃSKI** s. Kazimierza i Marii z Jasięskich, ur. 9 II 1898 w majątku Wilczyce, pow. sandomierski. W 1920 żołnierz 2 pułku szwoleżerów Studiował na Wydziale Rolnym UJ, ukończył Studium Rolnicze w Krakowie. Ppor. mianowany 1 VII 1925, por. 19 III 1939. Należał do kadry OK VIII. Żonaty z Marią Białecką.

CAW, AP 8046, 14634; MiD WIH, L.W. 052/1 z 27 IV 1940.

Ppor. rez. **Roman ŚWIĘCICKI** s. Jana i Wiktorii z Błaszczkowskich, ur. 15 VII 1898 w Żernikach, pow. żniński. Członek POW. Uczestnik powstania wlkp. Absolwent Szkoły Obserwatorów Lot. w Poznaniu. W 1920 w 12 esk. wywiadowczej. Ppor. od 1 VI 1919. Kierownik referatu wojskowego w Starostwie Powiatowym w Poznaniu. Odznaczony VM 5 kl. Zmob. do Bazy Lot. nr 3. Żonaty, miał dwoje dzieci.

CAW, AP 13185, 13604, 20183, VM 18-1180, Odrz. 4 IV 1938; MiD WIH, L.W. 017/1 z IV 1940; AM 550a.



Kpt. **Stanisław Antoni ŚWIĘCICKI** s. Stanisława i Jadwigi z Wolskich, ur. 26 V 1903 we Włocławku. Od 1919 w 5 pol. dywizji syberyjskiej, następnie w niewoli bolszewickiej. Absolwent Oficerskiej Szkoły Art. w Toruniu. Ppor. mianowany 15 VIII 1928, kpt. 19 III 1937. Służył w 7 dak, potem był wykładowcą w SPRArt. we Włodzimierzu Woł. Żonaty z Haliną z Łąbędzkich.

CAW, AP 12744, 20184, 25563, 28931; MiD WIH, L.W. 017/2 z IV 1940.



Ppor. rez. **Władysław ŚWIĘCICKI** s. Witolda i Zofii z Włodków, ur. 21 XI 1904 w majątku Kabaki, pow. grodzieński. Absolwent Korpusu Kadetów nr 2 w Modlinie, Akademii Rolniczej w Gembloux i SPRPiech. przy 36 pp (1929). Ppor. od 1 I 1932. Z 2 pp Leg. przeniesiony w 1934 do korpusu oficerów int., *bdd.*

CAW, AP 12248; MiD WIH, L.W. 036/1 z 16 IV 1940; AM 3968. Na L.W. rok ur. 1905.

Ppor. rez. **Bernard Józef ŚWIĘCIŃSKI** s. Józefa i Teodory z Kubiaków, ur. 9 X 1903 w Turku. Absolwent Wydziału Lekarskiego UW (1931) i SPRSan. w Warszawie (1932). Pracownik Ubezpieczalni Społecznej w Lutomiersku. W 1920 służył w 205 pp. Ppor. od 1 I 1933. Przydzielony do 2 szp. okr. Żonaty ze Stefanią z Wiśniewskich, miał syna Andrzeja i córkę Iwonę.

CAW, AP 12246, 20938; MiD WIH, L.W. 032/2 z 14 IV 1940.



Kpt. **Józef ŚWIRNIAK** s. Grzegorza i Marii z Żurawczaków, ur. 13 III 1900 w Kołpcu, pow. drohobycki. Członek POW. W 1920 żołnierz 46 pp. Absolwent SPPiech. w Bydgoszczy. Służył w 82 pp, w baonie KOP „Kleck”, 81 pp. Kpt. mianowany od 1 I 1936. Od 1937 deca kompanii w 33 pp. Odznaczony SKZ. Żonaty z Haliną Zawadzka.

CAW, AP 17926, Odrz. 9 V 1933, KZ 13-1011; MiD WIH, L.W. 054/3 z 5 V 1940.

Kpt. **Marian ŚWIRSZCZEWSKI** s. Leonarda i Anny z Drogielów, ur. 27 XI 1896 w Rożanowie, gub. witebska. W 1915 w armii ros. Od 1919 w WP. W 1920 służył w 47, 53 i 50 pp. Od 1935 w korpusie oficerów tab. Kpt. mianowany 19 III 1938. Żonaty z Janiną z Landgewiczów, miał córkę Irenę i syna Leonarda.

CAW, AP 12356, 17935, 30286, KZ 17-1834; MiD WIH, L.W. z 2 IV 1940.

Ppor. rez. **Henryk ŚWIRYDOWICZ** s. Antoniego, ur. 5 II 1911. Absolwent SPRPiech. Ppor. mianowany ze starsz. 1 I 1935. Przydzielony do 42 pp, *bdd.*

CAW, Tajny Dz. Pers. 1935, nr 8; MiD WIH, L.W. 029/4 z IV 1940.



Por. rez. **Karol ŚWISZCZEWSKI** s. Jana i Marii z Rewków, ur. 5 XI 1903 w Mińsku Litewskim. Nauczyciel szkoły powszechnej w Niedźwiedzicach, pow. baranowski. W 1920 służył w 216 pap. Ukończył kurs pchor. rez. piech. w Grudziądzu. Ppor. od 1 IX 1929, por. od 19 III 1939. Zmob. do 96 pp. Żonaty z Emilią Mańkówną, miał dwóch synów Mirosława i Zbigniewa.

CAW, AP 13217; MiD WIH, L.W. 036/2 z 16 IX 1940. Wg GRK ur. 3 XI 1903.

Ppor. rez. **Mieczysław ŚWITAJ** s. Adolfa i Petroneli z Piekarczyców, ur. 23 VIII 1911 w Zakopanem. Absolwent Wydziału Prawa UJ (1938) i dywizyjnego kursu pchor. rez. przy 4 psp w Cieszynie (1933). Ppor. mianowany ze starsz. 1 I 1936. Przydzielony do 1 psp, *bdd.*

CAW, AP 13216, 24222, 25709; MiD WIH, L.W. 017/3 z IV 1940; AM 1016.



Ppor. rez. **Aleksander ŚWITOW** s. Ksawerego i Anny z Mitroszów, ur. 18 III 1911 w Augustowie. Absolwent miejscowego seminarium nauczycielskiego (1933). Uczył w szkole powszechnej w Bohaterach Leśnych, pow. augustowski. Ukończył SPRPiech. Ppor. mianowany od 1 I 1936. Należał do 41 pp. Zmob. do 3 dyonu tab. Żonaty z Janiną z Kolenkiewiczów, miał córkę Bogumiłę.

CAW, Tajny Dz. Pers. 1936, nr 5; MiD WIH, L.W. 054/3 z 5 V 1940; AM 4081. Wg BkRK (Ostatnia droga, Białystok 1998) s. Sawy.

Kadet **Adam TABACZYŃSKI** s. Andrzeja i Janiny z Mozdżeńskich, ur. 1922. Słuchacz szkoły kadetów we Lwowie, *bdd*.

MiD WIH, L.W. 059/1 z V 1940; Dane GdRK.

T

Por. **Franciszek TABAKA** s. Józefa i Anny ze Smolników, ur. 21 X 1909 w Kowalach, pow. wieluński. Ukończył kurs w BPRPiech. nr 7 w Śremie (1931) i SPPiech. w Komorowie. Ppor. mianowany 15 VIII 1933, por. 1 I 1936. Instruktor na dywizyjnym kursie pchor. rez. przy 73 pp, *bdd*.

CAW, AP 5191; MiD WIH, L.W. 025/3 z 9 IV 1940; AM 1187.

Por. rez. **Romuald TABĘCKI** s. Józefa i Katarzyny z Charewiczów, ur. 26 VIII 1891 w Mińsku Lit. Absolwent Wydziału Lekarskiego Uniwersytetu w Kijowie (1917). Żołnierz III Korpusu Pol. w Rosji. Działacz wywiadu w Kijowie. W 1920 lekarz w SPArt. w Poznaniu. Od 1922 w rez. jako por. ze starsz. 1 VI 1919. Odznaczony SKZ. Zmob. do 1 szp. okr. Żonaty z Ludwiką z Nowaków, *bdd*.

CAW, AP 3848, 4198, Odrz. 21 VI 1938; MiD WIH, L.W. 036/3 z IV 1940; AM 3998.



Ppor. rez. **Euzebiusz Stanisław TACIKOWSKI** s. Wincentego i Józefy z Wasilewskich, ur. 26 VI 1912 w Lublinie. Absolwent gimnazjum w Chełmie (1931). Student Politechniki Warszawskiej. Ukończył SPRArt. we Włodzimierzu Woł. (1935). Ppor. mianowany 1 I 1938, przydzielony do 2 pac. Urzędnik ZUS w Warszawie. Żonaty.

CAW, AP 469; MiD WIH, L.W. 032/3 z 14 IV 1940; AM 3181.



Chor. **Ignacy TALARCZYK** s. Macieja i Katarzyny z Sobczaków, ur. 19 I 1899 w Gostyniu. Uczestnik I wojny światowej. Żołnierz armii gen. Hallera we Francji. W 1920 służył w 43 pp. W 1938 mianowany chorążym. Odznaczony KW, MN, BKZ. Żonaty z Marią z Kowalczyków, miał córkę Donatę i syna Zygmunta.

CAW, MN 17 IX 1932, KW 124/5-62; MiD WIH, L.W. 052/4 z 27 IV 1940; AM 309.



Ppor. rez. **Józef Icek TALERMAN** s. Marka i Bronisławy z Plesnerów, ur. 17 VII 1893 w Kuźnicy Błędowskiej, pow. będziński. Absolwent Wydziału Prawa na Uniwersytecie w Rydze. Żołnierz armii ros. W 1920 w szpitalu epidemicznym w Warszawie. Ppor. ze starsz. 1 VI 1919. W 1939 zmob. do 134 dąplot. Żonaty z Fanny Press, miał synów Grzegorza i Ryszarda.

CAW, AP 3609, 3780; MiD WIH, L.W. 040/3 z 20 IV 1940.



T

Ppor. rez. **Romuald TALKOWSKI** s. Romana i Marii z Kryczyńskich, ur. 21 V 1903 w folwarku Łostaje, pow. oszmiański. Słuchacz Korpusu Kadetów w Pskowie. W 1920 służył w 13 pułku ułanów W 1921 przeniesiony do rez. W 1928 ukończył SPRPiech. nr 10 w Gródku Jagiell. Ppor. mianowany 1 VII 1926. Przydzielony do 5 pp Leg., *bdd*.

CAW, AP 2071, Odrz. 2 III 1936; MiD WIH, L.W. 059/1 z V 1940.



Por. rez. **Czesław TAN** s. Teodora i Cecylii z Domańskich, ur. 29 VII 1897 w Warszawie. Absolwent Wydziału Elektrotechnicznego PW (1932). Pracownik radiostacji Polskiego Radia w Raszynie. W 1920 służył w 3 p. kol. Od 1921 w rez. Przydzielony do 2 baonu mostów kolejowych w Legionowie. Por. od 2 I 1932. Żonaty z Kazimierą Jachimską.

CAW, AP 3526; MiD WIH, L.W. 032/4 z 14 IV 1940.

Ppor. rez. **Zdzisław Tadeusz TARACH** s. Ludwika i Zofii, ur. 8 X 1909. Urzędnik PKP. Absolwent SPRArt. we Włodzimierzu Woł. Ppor. mianowany ze starsz. 1 I 1934, przydzielony do 21 pał, *bdd*.

CAW, AP 3539, 5735; MiD WIH, L.W. 036/3 z IV 1940; AM 850.

Ppor. rez. **Władysław TARKA** s. Józefa i Heleny z Wojtasików, ur. 26 VI 1906 w Bobinie, pow. pińczowski. Absolwent Wydziału Prawa Uniwersytetu Jana Kazimierza. Pracownik Sądu Grodzkiego we Włodzimierzu Woł. Ukończył kurs pchor. rez. przy 44 pp (1933). Ppor. od 1 I 1935, przydzielony do 44 pp. Żonaty z Justyną Żurakowską, miał jedno dziecko.

CAW, AP 457, 4972; MiD WIH, L.W. 022/3 z 9 IV 1940.



Por. rez. **Julian Franciszek TARNAWSKI** s. Jana i Julii z Patraszewskich, ur. 29 I 1908 w m. Okno, woj. stanisławowskie. Absolwent Wydziału Prawa UJ (1930). Sędzia w Rudkach k. Lwowa. Ukończył SPRPiech. przy 17 pp. Ppor. mianowany 1 XII 1932, por. 1 I 1937. Przydzielony do 52 pp. Żonaty z Heleną Chabałowską, miał córkę Halinę.

CAW, AP 2500, 5827; MiD WIH, L.W. 022/3 z 9 IV 1940; AM 1537.



Kpt. **Kazimierz Bolesław TARNAWSKI** s. Teofila i Heleny z Muszyńskich, ur. 9 X 1899 we Lwowie. Żołnierz I Brygady Leg. Uczestnik wojny 1920. Absolwent Szkoły Młodszych Oficerów Art. w Toruniu (1927). Służył w 15 pap. Kpt. mianowany 19 III 1938. Odznaczony MN. Żonaty ze Stanisławą z Nowaków, miał córkę Annę i syna Jerzego.

CAW, AP 6302, 2211, 1570, KZ 9-409, MN 15 VI 1932; MiD WIH, L.W. z 3 IV 1940.

Chor. **Zygmunt TARNOWSKI** s. Władysława i Marianny z Antoniaków, ur. 10 XII 1900 w Skotnikach. W 1920 żołnierz 9 pp Leg. Absolwent CSPiech. nr 1 w Chełmnie (1924). Od 1924 służył w 2 baonie KOP, od 1934 w baonie KOP „Bereźne”. Chor. mianowany 19 III 1936. Od 1937 dca plutonu w baonie KOP „Ostróg”. Odznaczony KW, BKZ. Żonaty, miał córki Irenę i Halinę.

CAW, AP 821, 5692, 6246, KW 125-1192; MiD WIH, L.W. 052/4 z 27 IV 1940; AM 2554.



Ppor. rez. **Henryk Antoni TATARCZYK** s. Teodora i Marii z Bazów, ur. 31 V 1912 w Małej Dąbrówce, pow. katowicki. Absolwent Wydziału Prawa Uniwersytetu Poznańskiego (1937). Aplikant sądowy w Katowicach. Ukończył SPRArt. we Włodzimierzu Woł. (1936). Ppor. mianowany od 1 I 1938. Przydzielony ostatnio do 21 pal.

CAW, AP 874, 5555; MiD WIH, L.W. 052/1 z 27 IV 1940.

Rtm. **Alfred Leopold TATARKA** s. Aleksandra i Julii z Zaborskich, ur. 18 X 1897 w Przemyślu. Od 1915 żołnierz I Brygady Leg. W 1920 w 37 pp i w szwadronie zapasowym tab. nr 6. Następnie służył w 6, 10 i 5 dyonie tab. Rtm. mianowany 1 VII 1923. Odznaczony KN, KW. Żonaty z Marią z Woźniaków, miał syna Jerzego.

CAW, AP 6124, 4814, KN 6 VIII 1931, KW 125-205; MiD WIH, L.W. 017/2 z 1940.

Por. rez. **Alojzy Marian TATKOWSKI** s. Jana i Józefy z Wnęków, ur. 21 VI 1908 w Łące, pow. rzeszowski. Absolwent WSH w Krakowie. Pracownik Magistratu m. Kraków. Ukończył SPRPiech. w Zambrowie (1932). Ppor. mianowany od 1 I 1934, por. od 1 I 1938. Przydzielony do 20 pp. Zmob. do 74 pp. Żonaty.

CAW, AP 1024, 5050; MiD WIH, L.W. 032/3 z 14 IV 1940; AM 3214.



Ppor. rez. **Władysław TATOŃ** s. Ignacego i Zofii z Wróblów, ur. 7 XII 1911 w Pisarzowicach, pow. bialski. Absolwent Gimnazjum im. Adama Asnyka w Białej i dywizyjnego kursu pchor. rez. przy 4 pułku strzelców konnych (1933). Ppor. mianowany ze starsz. 1 I 1935. Przydzielony do 12 pp, *bdd*.

CAW, AP 1022, 5549; MiD WIH, L.W. 025/2 z 9 IV 1940.



Andrzej TCHÓRZEWSKI s. Bronisława, ur. 1920, *bdd*.

MiD WIH, L.W. 059/1 z V 1940.

T



Por. **Henryk Ignacy TEICHEN** s. Antoniego i Rozalii z Sowińskich, ur. 5 VIII 1904 w Krakowie. Absolwent SPSAp. w Modlinie. Ppor. mianowany 15 VIII 1930 i przydzielony do 1 baonu mostów kolejowych. Por. od 1 I 1933. W VIII 1939 wyznaczony na dcę 57 kompanii mostów kolejowych. Odznaczony SKZ. Żonaty, miał syna Jacka.

MiD WIH, L.W. 035/3 z IV 1940 oraz Kartoteka osobowa, litery Sz-Ż.



Ppor. rez. **Mieczysław TEJCHERT** s. Jana i Marii z Rączków, ur. 11 II 1898 w Warszawie. Absolwent Wydziału Farmacji UW (1926). W 1920 służył w Skł. Weterynaryjno-Aptecznej w Warszawie. Ppor. mianowany ze starsz. 1 VII 1925. Należał do kadry zapasowej 1 szp. okr. Pracował w aptece F. Więckowskiego w Warszawie. Żonaty z Jadwigą z Gromków, miał synów Andrzeja i Mieczysława.

CAW, AP 598; MiD WIH, L.W. 029/2 z IV 1940; AM 3089.

Por. rez. **Wacław TENCZYŃSKI** s. Feliksa i Anny z Ribsonów, ur. 10 X 1888 w Kłińcach, pow. czernichowski. Żołnierz armii ros. W 1920 dca szw. w 3 pułku strzelców konnych i 211 pułku ułanów Ppor. mianowany 8 XII 1920, por. w 1924. Należał do kadry OK IV. Odznaczony KW, OH „Orleńca”. Żonaty z Marią z Kossobudzkich, miał dziecko.

CAW, AP 548, 4794, VM 105-11009, KW 125-246, KW 125-247; MiD WIH, L.W. 032/3 z 14 IV 1940; AM 2923.

Por. **Kazimierz TERCZ** s. Andrzeja i Weroniki, ur. 4 III 1906. Absolwent Szkoły Pchor. Piech. w Komorowie. Ppor. mianowany 15 VIII 1930, por. 1 I 1933. Służył w 24 pp. W ramach mob. odkomenderowany do OZ 27 DP na stanowisko dcy kompanii, *bdd.*

CAW, Dz. Pers. 1933, nr 3; MiD WIH, L.W. 040/1 z IV 1940; RO 1932; AM 2491.



Ppor. rez. **Antoni TEREBIŃSKI** s. Jana i Marianny ze Sławińskich, ur. 20 III 1912 w Łowiczu. Absolwent miejscowego seminarium nauczycielskiego (1932) i dywizyjnego kursu pchor. rez. przy 18 pp. Kierownik szkoły powszechnej w Łaziskach, pow. sochaczewski. Ppor. mianowany od 1 I 1935. Od 1937 w korpusie oficerów int. 4 IX 1939 zmob. jako płatnik do 9 pac.

CAW, AP 101, 1651; MiD WIH, L.W. 035/1 z 16 IV 1940; Muz. Kat.



Por. rez. **Karol Paweł TESZNER** s. Pawła i Emilii z Wierzbowskich, ur. 12 V 1904 w Dunajowie, woj. tarnopolskie. Członek POW. W 1920 służył w 19 pp. Studiował na Wydziale Humanistycznym UJK. W 1932 ukończył kurs w BPRPiech. nr 2 w Biedrusku. Ppor. mianowany od 1 I 1932, por. od 1 I 1936. Przydzielony do 1 pp Leg. Żonaty z Danutą Porańską, miał córkę Krystynę i syna Andrzeja.

CAW, AP 2084, 5281; MiD WIH, L.W. 035/1 z 16 IV 1940; AM 1096.

Por. rez. **Bronisław TETZLAFF** s. Jana i Marty z Matuszkiewiczów, ur. 24 VIII 1895 w Dzielicach, pow. krotoszyński. Uczestnik powstania wlkp. W 1920 pracownik Urzędu Rent Wojskowych w Poznaniu. W 1922 w stopniu por. od 1 VI 1919 przeniesiony do rez. z przydziałem do 57 pp. Absolwent Wydziału Prawa Uniwersytetu Poznańskiego, adwokat. Żonaty z Janiną Stachowską, miał pięcioro dzieci.

CAW, AP 2518, 4131, 5928; KNiMN 74-22054, Odrz. 25 VI 1938; MiD WIH, L.W. 017/2 z 1940.

Por. rez. **Antoni TIJEWSKI** s. Antoniego i Salomei z Zajączkowskich, ur. 31 XII 1901 w Derbencie, na Kaukazie. Absolwent szkoły realnej w Rostowie. W 1920 żołnierz 14 p. uł. Pracował m.in. jako urzędnik w PKU Równe i PKU Dubno. Por. mianowany od 1 I 1935. Odznaczony VM 5 kl., KW. Żonaty z Marią z Goworów, miał synów Antoniego i Gustawa oraz córkę Halinę.

CAW, AP 467, 6137, 6169, VM 51-4227, Odrz. 9 XII 1935; MiD WIH, L.W. 035/3 z IV 1940.



Por. rez. **Romuald TIMME** s. Adolfa i Marianny z Waśniewskich, ur. 6 II 1893 w Pruszkowie. Absolwent Wydziału Prawa KUL, adwokat. Żołnierz I Korpusu Pol. w Rosji. Od 1919 służył w kowieńskim baonie zapas. Por. mianowany ze starsz. 1 VI 1919. Przydzielony do 8 pp Leg. Żonaty z Ludwiką z Pawczyńskich, bezdzietny.

CAW, AP 2598, 3042; MiD WIH, L.W. 036/2 z 16 IV 1940.



Por. **Mieczysław Andrzej TKACZ** s. Andrzeja i Józefy z Kilianów, ur. 6 V 1911 w Choderkowcach, pow. Bóbrka. Absolwent SPArt. w Toruniu. Ppor. mianowany 15 VIII 1933 i przydzielony do 7 pal. Od 1935 student Wydziału Mechanicznego PW. Por. od 19 III 1937. Służył w Zbrojowni nr 2 w Warszawie.

CAW, AP 2719, 4901; MiD WIH, L.W. 035/3 z IV 1940; AM 3725.



Ppor. rez. **Zbigniew Stefan TŁOK** s. Andrzeja i Jadwigi z Rydlewskich, ur. 3 IX 1906 w Opalenicy, woj. poznańskie. Absolwent Wydziału Prawa Uniwersytetu Poznańskiego (1933). Pracownik Sądu Grodzkiego w Pleszewie. Ukończył SPRArt. we Włodzimierzu Woł. (1928). Ppor. mianowany od 1 I 1933 i przydzielony do 27 pal. Żonaty z Heleną z Maćkowiaków, miał córkę Aniełę.

CAW, AP 1650; MiD WIH, L.W. z 1 IV 1940; AM 2026.

Mjr **Michał TOBIASZ** s. Jana i Marii z Trybalskich, ur. 9 VIII 1891 w Mielcu. W 1914 wcielony do armii austr.-węg. W 1920 służył w 16 pp, 18 p. uł. i 20 pp. Absolwent Wydziału Lekarskiego UJ (1925). Służył m.in. w CWKaw. Mjr od 1 I 1933. Od 1938 w 7 szp. okr. Żonaty z Lucyną z Matejków, miał córki Annę i Irenę.

CAW, KZ 13-378, MN 30 X 1931; MiD WIH, L.W. 017/3 z 1940.

T



Kpt. rez. **Tadeusz Michał TOCZYSKI** s. Tadeusza i Zofii z Zagajewskich, ur. 29 IX 1894 w Podwołoczyskach. Absolwent krakowskiej Akademii Handlowej (1914). Żołnierz 2 i 3 pp Leg. W 1920 dca kompanii w 56 pp. Kpt. mianowany od 1 VI 1919. W 1937 przeniesiony do kadry OK VII. Odznaczony VM 5 kl., KW dwukrotnie. Żonaty z Anną z Polów, miał dzieci: Zofię, Tadeusza i Andrzeja.

CAW, AP 1229, 4636, KW 125-385; MiD WIH, L.W. 032/1 z 14 IV 1940; AM 2796.



Ppor. rez. **Władysław TOKARSKI** s. Adolfa i Adeli z Haraburdów, ur. 26 IX 1906 w Patokach k. Brańska. Absolwent gimnazjum w Drohiczyźnie n. Bugiem (1927). Pracownik Urzędu Skarbowego w Sokółce. Ukończył kurs w BPRPiech. nr 9 (1929). Ppor. mianowany od 1 I 1932. Przydzielony do 42 pp. Żonaty z Ireną z Dąbrowskich, miał syna Janusza.

CAW, AP 1188, 5805; MiD WIH, L.W. 052/3 z IV 1940.

Ppor. rez. **Henryk Wojciech TOMASZEWSKI** s. Kazimierza i Zofii z Wendorfów, ur. 21 V 1909 w Berlinie. Absolwent Wydziału Farmacji Uniwersytetu Poznańskiego (1938) i kursu w BPRPiech. nr 7 w Śremie (1931). Ppor. mianowany ze starsz. 1 I 1933. Od 1937 w korpusie oficerów san. z przydziałem do 4 szp. okr. Farmaceuta w aptece Klabecka w Bydgoszczy. Żonaty z Martą z Przybyszewskich, bezdzietny.

CAW, AP 4329, 5084; MiD WIH, L.W. 036/1 z 16 IV 1940; AM 3378.



Por. rez. **Jan TOMASZEWSKI** s. Józefa i Antoniny z Sadowskich, ur. 7 I 1903 w Żłobinie, gub. mohylewska. Absolwent Akademii Górniczej w Krakowie. W 1920 służył w 19 pułku ułanów Ukończył kurs w BPRPiech. nr 2 w Biedrusku (1931). Por. mianowany 19 III 1939. Należał do 71 pp. Zmob. do 78 pp. Odznaczony VM 5 kl. Kawaler.

CAW, AP 4332; MiD WIH, L.W. 059/1 z V 1940.

Ppor. rez. **Józef TOMASZEWSKI** s. Romana i Marii z Kopczyńskich, ur. 20 III 1894 w Werbenie, pow. dubieński. W 1915 zmob. do armii austr.-węg. W 1920 służył w baonie zapasowym 28 pp jako dca plutonu w stopniu ppor. ze starsz. 1 VI 1919. W 1930 przeniesiony do 8 dyonu tab. Żonaty, *bdd.*

CAW, AP 4354; MiD WIH, L.W. 035/3 z IV 1940; AM 735.

Ppor. **Kazimierz TOMASZEWSKI** s. Kazimierza i Leontyny ur. 27 VIII 1912. Ppor. mianowany ze starsz. 1 IV 1936.

MiD WIH, L.W. 029/2 z IV 1940; AM 1862.

Ppor. rez. **Roman TOMASZEWSKI** s. Witolda i Heleny z Sawickich, ur. 14 I 1901 w Petersburgu. Absolwent kursów maturalnych w Wilnie (1925). Pracował jako urzędnik. Ukończył SPRArt. w Grodnie (1927). Należał do 3 daplot. Ppor. mianowany od 1 I 1930. Żonaty, *bdd*.

CAW, AP 1219; MiD WIH, L.W. 052/3 z IV 1940; AM 2586.

Mjr **Stanisław TOMASZEWSKI** s. Teofila i Anieli z Kędzierskich, ur. 19 II 1899 w Opolu Lubelskim. Żołnierz 4 pp Leg. W 1920 służył w 2 kompanii szturm. i w 33 pp, następnie w 2 baonie panc. W 1937 w CWBPanc. W 1939 zca decy OZ Broni Panc. nr 2. Mjr. mianowany 19 III 1938. Odznaczony KN, KW czterokrotnie. Żonaty, miał syna Przemysława.

CAW, AP 1867, KN 20 VII 1932; MiD WIH, L.W. 017/1 z 1940; AM 1647.



Ppor. rez. **Tadeusz TOMASZEWSKI** s. Stanisława i Feliksy z Kawiaków, ur. 23 IX 1912 w Snopkowie, pow. lubelski. Absolwent Wydziału Wodnego Szkoły Budownictwa w Lublinie (1933) i SPRPiech. w Zambrowie (1934). Należał do 45 pp. Ppor. mianowany ze starsz. 1 I 1936. Technik meliorant. Żonaty, miał syna Andrzeja.

CAW, AP 852; MiD WIH, L.W. 029/2 z IV 1940; AM 1834.



Ppor. rez. **Witold Marian TOMASZEWSKI** s. Juliana i Marii z Michałowskich, ur. 21 IX 1906 w Krościenku n. Dunajcem. Absolwent Wydziału Chemii Politechniki Lwowskiej. Pracował w Świętochłowicach w hucie „Florian”. Ukończył SPRLot. w Dęblinie (1933). Należał do 2 p. lot. Ppor. mianowany ze starsz. 1 I 1936. Żonaty, miał córki Marię i Jadwigę.

CAW, AP 5104; MiD WIH, L.W. 035/1 z 16 IV 1940; AM 1182. Wg KrRK Witold Maria Tomaszewski.



Kpt. **Władysław TOMASZEWSKI** s. Władysława, ur. 7 IX 1896. Uczestnik wojny 1920. Służył w 8 pap. W 1923 przeniesiony do 1 p. czołgów. Od 1932 był oficerem intendentem w różnych jednostkach. Por. mianowany 1 IV 1923, kpt. 19 III 1939, *bdd*.

CAW, Biuro Pers. MSWojsk. I.300.18.291, Tajny Dz. Pers. 1939, nr 2; MiD WIH, L.W. 032/1 z 14 IV 1940; RO 1923, 1924, 1932.

Por. **Zygmunt Marian TOMASZEWSKI** s. Kazimierza i Anny z Tomaszewskich, ur. 10 VII 1907 w majątku Cierebiechów, pow. słucki. Absolwent Korpusu Kadetów nr 2 w Chełmnie (1930) i SPArt. w Toruniu. Ppor. mianowany 15 VIII 1932 i wcielony do 9 pal. Por. od 1 I 1935. Ostatnio wykładowca w SPRArt. we Włodzimierzu Woł. Żonaty z Marią z Szyślaków, miał córkę Krystynę.

CAW, AP 915; MiD WIH, L.W. 029/2 z IV 1940.



Ppor. rez. **Wiktor Leszek TOMCZYK** s. Ignacego i Natalii z d. Bajdel, ur. 18 III 1903 w Warszawie. Prawdopodobnie ukończył studia na UW. Był nauczycielem. Odbył przeszkolenie wojskowe w SPRPiech. nr 7a w Jarocinie. Przydzielony do 85 pp, następnie przeniesiony do 4 pp Leg. Ppor. mianowany ze starsz. 1 I 1932, *bdd*.

CAW, AP 295; MiD WIH, L.W. 017/1 z 1940; AM 534.



Ppor. rez. **Edward TOMICKI** s. Stanisława i Barbary z Kędzierskich, ur. 16 IV 1914 w Warszawie. Absolwent Wydziału Prawa UJ i dywizyjnego kursu pchor. rez. przy 27 pp (1935). Przydzielony do 27, potem przeniesiony do 25 pp. Ppor. mianowany ze starsz. 1 I 1938, *bdd*.

CAW, AP 355; MiD WIH, L.W. 029/5 z IV 1940.



Por. rez. **Stefan TOPOLEWSKI** s. Ludwika i Antoniny z Brantów, ur. 20 VIII 1909 w Nieszawie. Absolwent seminarium nauczycielskiego tamże (1928). Kierownik szkoły w Łaszy k. Grodna. Ukończył SPRPiech. w Zambrowie (1931). Ppor. mianowany ze starsz. 1 I 1933, por. 1 I 1937. Zmob. do 135 pp rez. Żonaty, *bdd*.

CAW, AP 2831; MiD WIH, L.W. 025/2 z 9 IV 1940; AM 1133.



Kpt. **Antoni TOPOROWSKI** s. Michała i Scholastyki z Aleksandrowiczów, ur. 1 I 1894 w Żarnowie, pow. opoczyński. Żołnierz Legionu Pułaskiego i I Korpusu Pol. w Rosji. Członek POW. W 1920 dca plutonu w Nowogrodzkim Pułku Strz. Służył w 80 pp i PKU Pińczów. Od 1939 oficer DOK III. Kpt. od 1 I 1930. Odznaczony KN. Żonaty z Heleną z Filipowiczów.

CAW, AP 2442, 4144; MiD WIH, L.W. 022/3 z 9 IV 1940; AM 2590.



Por. rez. **Władysław TOPOROWSKI** s. Henryka i Seweryny z Nowickich, ur. 27 VI 1889 w Tyśmienicy, woj. lubelskie. W 1914 wcielony do armii austr.-węg. W 1920 służył w Dztwie Miasta Lublin. Por. mianowany 26 II 1921. Przydzielony do kadry OK II. Zmob. do 23 pp. Nauczyciel w Szkole Powszechnej nr 15 w Lublinie. Żonaty ze Stefanią z Dobrowolskich, miał córkę Janinę oraz synów Zbigniewa i Juliusza.

CAW, AP 1875, 2445; MiD WIH, L.W. 052/1 z 27 IV 1940; AM 3923. Wg KrRK ur. w Bóbrce.



Ppor. rez. **Bolesław TOPORSKI** s. Sylwestra i Teofili ze Skubików, ur. 22 IX 1902 w Kielcach. Absolwent Gimnazjum im. Jędrzeja Śniadeckiego w Kielcach (1924). Kierownik referatu ds. wojskowych w magistracie w Kielcach. Działacz ZHP. Ukończył SPRPiech. w Zaleszczykach (1925). Należał do 4 pp Leg. Ppor. od 1 IX 1930. Żonaty, miał syna Ryszarda.

CAW, AP 141; MiD WIH, L.W. 015/1 z 1940.

Stanisław TORCZYŃSKI s. Franciszka i Marii ze Starnowskich, ur. 27 VII 1902 w Rachodoszczach, woj. lubelskie. Absolwent Wydziału Prawa UW (1927). Zwolniony ze służby wojskowej ze względu na kategorię zdrowia „C”. Pracował i mieszkał w Lublinie, *bdd*.

Arch. UW, RP 9382; MiD WIH, L.W. 022/3 z 9 IV 1940; AM 1541.



Plut. pchor. rez. **Antoni TOWŚCIK** s. Dymitra i Marii z Piskunowiczów, ur. 6 I 1915 w Plissie, pow. dzisieński. Absolwent Gimnazjum im. Karola Brzostowskiego w Suwałkach (1936). Student w Szkole Nauk Politycznych. Ukończył SPRArt. we Włodzimierzku Woł. (1937). Należał do 33 dał, *bdd*.

CAW, AP 5095, 5120; MiD WIH, L.W. 025/1 z 9 IV 1940; Muz. Kat.; AM 1211.



Ppor. rez. **Wincenty Walerian TRACEWSKI** s. Bolesława i Stanisławy z Mazurków, ur. 14 XII 1910 w Radomiu. Absolwent Szkoły Technicznej w Brześciu n. Bugiem (1930). Technik drogowo-budowlany. Ukończył SPRPiech. w Zambrowie (1934). Ppor. mianowany od 1 I 1937. W 1939 przeniesiony z 83 pp do baonu KOP „Sarny”. Żonaty z Jadwigą Sikorską.

CAW, AP 735, 5011; MiD WIH, L.W. 017/1 z 1940; AM 520.



Por. **Stanisław TRACHEL** s. Stanisława i Feliksy z Lubicz-Czyńskich, ur. 25 IV 1904 w Humaniu. Absolwent Centralnej Szkoły Mechaników Lot. w Bydgoszczy (1928) i Szkoły Pchor. dla Podoficerów Lot. tamże. Służył w 4 i 6 p. lot. Ppor. mianowany 15 X 1935, por. 19 III 1939. Ostatnio był w szkolnym baonie lot., *bdd*.

CAW, AP 1937, 544 podofic.; MiD WIH, L.W. 025/2 z 9 IV 1940. Wg WRK nazwisko brzmi Treichel. Wg BRK nazwisko rodowe matki Lubiczyńska.



Ppor. rez. **Franciszek TRĄBAŁA** s. Jana i Jadwigi z Puderków, ur. 24 III 1903 w Świerczynie, pow. leszczyński. Absolwent seminarium nauczycielskiego w Lesznie. Kierownik szkoły powszechnej w Ostrowie, pow. śremski. Ukończył SPRPiech. w Śreмі (1928). Ppor. mianowany ze starsz. 1 I 1932. Zmob. do OZ 14 DP. Odznaczony Brązowym Medalem „Za długoletnią służbę”. Żonaty z Heleną z Prałatów, miał córki Marię, Danutę i Helenę.

CAW, AP 5600, 192; MiD WIH, L.W. 017/3 z 1940.



Ppor. rez. **Kazimierz Roman TREGGER** s. Romana i Heleny z Filipowiczów, ur. 14 VII 1905 w Warszawie. Absolwent gimnazjum Władysława Giżyckiego w Warszawie (1924) i SPRLot. w Poznaniu (1927). Studiował prawo na uniwersytetach w Poznaniu i Berlinie. Należał do 1 p. lot. Ppor. mianowany ze starsz. 1 I 1929. Żonaty z Zofią ze Szczygielskich, miał syna Kazimierza. Zmob. do Bazy Lot. nr 1, *bdd*.

CAW, AP 3129; MiD WIH, L.W. 032/2 z 14 IV 1940.



T

Ppor. rez. **Włodzimierz TREJGIEL** s. Stanisława i Marii, ur. 25 X 1896 w Grodnie. W 1915 wcielony do armii ros. W styczniu 1922 wrócił do Polski. Pracował jako urzędnik. Zweryfikowany w stopniu ppor. ze starsz. 1 VI 1919 i przydzielony do 41 pp, *bdd*.

CAW, AP 171; MiD WIH, L.W. 029/5 z IV 1940; AM 3283.

Ppor. rez. **Ignacy TREPCZYK** s. Jana i Antoniny, ur. 3 V 1912 w Miechucinie, pow. kartuski. Absolwent seminarium nauczycielskiego w Kościerzynie (1933). Uczył w szkole powszechnej w Szerszowie. Ukończył SPRPiech. w Zambrowie (1934). Należał do 62, potem 82 pp. Ppor. mianowany ze starsz. 1 I 1936, *bdd*.

CAW, AP 3260, 5588; MiD WIH, L.W. 040/3 z 20 IV 1940.

Kpt. **Józef TREPIAK** s. Jana i Anieli z Tumanów, ur. 14 VIII 1893 w Borzechowie, woj. lubelskie. Służył w II Korpusie Pol. w Rosji i 4 dywizji gen. Żeligowskiego, w 1920 dca kompanii w 29 pp. Kpt. mianowany od 1 VI 1919. Służył m.in. w 22 baonie KOP „Nowe Troki”, 29 pp i DOK VIII. Odznaczony KN, KW, SKZ. Żonaty z Antoniną z Korejwów, miał córkę Halinę.

CAW, AP 3155, 1157, 6105, KZ 17-1394, KN 29 XII 1933; MiD WIH, L.W. 036/4 z 16 IV 1940.



Por. w st. sp. **Antoni TREPKA-NEKANDA** s. Gustawa i Heleny z Rodziewiczów, ur. 29 IX 1884 w majątku Filandmujża w Inflantach. Żołnierz armii ros. W l. 1919–1922 w niewoli bolszewickiej. W WP służył w 4 i 8 dyonie samoch. Por. mianowany ze starsz. 1 XII 1920. Od 1930 w st. sp. Zmob. do OZ Br. Panc. nr 1. Odznaczony MN. Żonaty z Zofią Sieradzka, miał dzieci: Elżbietę, Andrzeja i Jerzego.

CAW, AP 127, MN 27 VI 1938; MiD WIH, L.W. 025/2 z 9 IV 1940; AM 686. Na L.W. tylko nazwisko Trepka.



Ppor. rez. **Czesław Jerzy TREPkowski** s. Stanisława i Marii z Jarzębskich, ur. 10 I 1908 w Warszawie. Absolwent Wydziału Prawa UW (1931) i dywizyjnego kursu pchor. rez. przy 71 pp. Ppor. mianowany ze starsz. 1 I 1935. Przydzielony do 71 pp, *bdd*.

CAW, AP 3258, 5589; MiD WIH, L.W. 025/2 z 9 IV 1940; AM 1373.

Por. rez. **Czesław Ignacy TRĘBACZKIEWICZ** s. Nikodema i Franciszki z Herlenów, ur. 1 VII 1901 w Głodowie, pow. słupecki. Absolwent Wydziału Inżynierii Lądowej i Wodnej Politechniki Lwowskiej. Uczestnik wojny 1920. Ukończył SPRSap. Kolejowych w Jabłonie (1920). Ppor. mianowany od 1 I 1932, por. od 1 I 1936. Przydzielony do 2 baonu mostów kolejowych. Miał żonę Ludwikę i syna Krzysztofa.

CAW, AP 1623, 2203; MiD WIH, L.W. 025/3 z 9 IV 1940.

Por. rez. **Henryk Adam TRĘBICKI** s. Wiktora i Antoniny z Kaźmierowskich, ur. 19 I 1898 w Warszawie. Dca obwodu POW w pow. Mińsk Maz. Obrońca Lwowa. W 1920 służył w 105 pp rez. W 1920 zdemob. Por. mianowany 19 III 1939. Należał do 35 pp. Dyrektor Kasy Komunalnej w Brześciu. Z ramienia OZN poseł na Sejm RP V kadencji. Żonaty, miał troje dzieci: córki Annę i Marię oraz syna Tadeusza.

CAW, AP 1857; KN 16 III 1937; MiD WIH, L.W. 052/3 z IV 1940.



Por. **Tomasz TROCHIMCZUK** s. Piotra, ur. 27 XII 1908 w Oszczawie. Absolwent SPPiech. w Komorowie. Ppor. mianowany 15 VIII 1933, por. od 1 I 1936. Służył w 61 pp jako dca plutonu, *bdd.*

MiD WIH, L.W. z 2 IV 1940; AM 2222.

Por. **Wacław TROCHIMOWICZ** s. Piotra i Franciszki z Misarków, ur. 7 IX 1908 w Dębowych Karczmach, pow. łucki. Absolwent Wydziału Lekarskiego UW (1935) i SPSan. w Warszawie (1934). Ppor. mianowany 1 VII 1935, por. 19 III 1938. Służył w 37 pp i 1 pac. 2 IX 1939 należał do CWSan., *bdd.*

CAW, AP 313; MiD WIH, L.W. 052/2 z 27 IV 1940; AM 3794.



Por. rez. **Jan Franciszek TROCKI** s. Franciszka i Franciszki z Lehmanów, ur. 8 VII 1906 w Przygodzicach Wielkich, pow. Ostrów Wlkp. Absolwent Wydziału Lekarskiego Uniwersytetu Poznańskiego (1932) i SPRSan. w Warszawie (1933). Lekarz szkolny w seminarium nauczycielskim w Wągrowcu, od 1937 ordynator oddziału chirurgicznego w szpitalu w Koninie. Należał do 7 szp. okr. Por. od 1 I 1938. Żonaty, miał córkę Janinę.

CAW, AP 179; MiD WIH, L.W. 029/3 z 9 IV 1940; AM 1190.



Mjr **Stanisław TROJAN** s. Kaspra i Franciszki z Napierkowskich, ur. 9 II 1894 w Rozborzu, pow. przeworski. W 1915 wcielony do armii austr.-węg. W 1920 służył w 14 pp. W 1931 był dcą kompanii w baonie KOP „Olkowicze”. Od 1935 kmtdt PKU Siedlce. Mjr. mianowany 19 III 1937. Odznaczony KW, ZKZ i SKZ. Żonaty z Anielą z Gawłowskich, miał córki Halinę i Wandę oraz syna Henryka.

CAW, AP 897, KZ 23-532, Odrz. 29 IV 1933; MiD WIH, L.W. 015/2 z 1940.



Ppor. rez. **Włodzimierz TROJAN** s. Pawła i Franciszki z Wereszczyńskich, ur. 23 V 1901 w Pipale, pow. opatowski. W 1920 żołnierz 24 pp. Absolwent Instytutu Pedagogiki Specjalnej w Warszawie (1934) i kursu w BPRPiech. nr 7 w Śremie. Ppor. mianowany 1 IX 1929. Przydzielony ostatnio do 85 pp. Nauczyciel, kierownik Szkoły Specjalnej w Będzinie. Żonaty z Heleną Rutkowską, miał synów Włodzimierza i Zdzisława.

CAW, AP 1444; MiD WIH, L.W. 035/1 z 16 IV 1940.



T



Ppor. rez. **Aleksander Maciej TROJANOWSKI** s. Leona i Bronisławy z Kochów, ur. 3 V 1907 w Worobinie, woj. wołyńskie. Absolwent Wydziału Chemii UW (1938) i SPRPiech. w Zambrowie (1931). Ppor. mianowany ze starsz. 1 I 1933. W 1936 przydzielony do Wydziału Wojskowego Zarządu m.st. Warszawy. Żonaty z Marią Marczyńską, miał syna Lecha.

CAW, AP 1452, 1614; MiD WIH, L.W. 040/2 z IV 1940; AM 965.

Ppor. rez. **Henryk TROJANOWSKI** s. Romana i Apolonii, ur. 23 VIII 1905 w Warszawie. Absolwent seminarium nauczycielskiego w Mogielnicy Królewskiej (1928). Nauczyciel w szkole powszechnej w Bodzewie. Ukończył SPRPiech. w Tomaszowie Maz. (1929). Należał do 32 pp. Ppor. mianowany ze starsz. 1 I 1932, *bdd.*

CAW, AP 1899, 5075; MiD WIH, L.W. 022/3 z 9 IV 1940.



Kpt. **Sylwester TROJANOWSKI** s. Franciszka i Marianny z Nowaków, ur. 31 XII 1891 w Jelitowie, pow. wrzesiński. Żołnierz armii niem. Uczestnik powstania wlkp. W 1920 był dcą kompanii kaemów w 67 pp. Kpt. mianowany ze starsz. 1 VII 1923. W 1932 przeniesiony do KOP, do baonu „Ostróg”. Odznaczony VM 5 kl., KN, KW. Żonaty z Bogdaną z Borówków, miał córkę Janinę.

CAW, AP 1769/89/5395; MiD WIH, L.W. 032/1 z 14 IV 1940; AM 2772.

Ppor. rez. **Władysław TROJANOWSKI** s. Ignacego i Tekli z Jagodzińskich, ur. 9 X 1904 w Lubominie Dużym, pow. Mińsk Maz. Absolwent seminarium nauczycielskiego w Siennicy (1926). Nauczyciel we wsi Jasionowice, pow. wołkowyski. Ukończył kurs w BPRPiech. nr 9 w Berezie Kartuskiej (1929). Służył w 83 i 76 pp. Ppor. mianowany od 1 I 1932. Przydzielony do 83, potem przeniesiony do 76 pp, *bdd.*

CAW, AP 2727, 5759; MiD WIH, L.W. 029/5 z IV 1940.



Ppor. rez. **Karol TROJNARSKI** s. Michała i Józefy z Drelińskich, ur. 24 IX 1895 w Ożydowie, pow. złoczowski. Absolwent seminarium nauczycielskiego we Lwowie. Kierownik szkoły powszechnej w Pabianicach. Od 1916 w armii austr.-węg. Uczestnik wojny 1920. Ppor. od 1 VI 1923, przydzielony do 4 dyonu tab. Żonaty ze Stanisławą z Kosińskich, miał córkę Hannę i syna Zbigniewa.

CAW, AP 4777; MiD WIH, L.W. 035/2 z IV 1940.



Ppor. rez. **Wacław TRUCHLIŃSKI** s. Wacława i Cecylii z Riedlów, ur. 2 II 1909 w Osmolicach, pow. lubelski. Absolwent WSH w Warszawie i kursu w BPRPiech. nr 10 w Nisku (1932). Pracownik Banku Polskiego w Sosnowcu. Ćwiczenia odbywał w 44, 70 i 60 pp. Ppor. mianowany od 1 I 1934. W 1938 uczestnik działań SGO „Śląsk”. Żonaty z Jadwigą z Petelczyców, miał córkę Jadwigę i syna Andrzeja.

CAW, AP 4225; MiD WIH, L.W. 029/5 z IV 1940.

Ppor. posp. rusz. **Witold TRUSKOLASKI** s. Franciszka i Marii, ur. 6 II 1900 w Łomży. W 1920 żołnierz 8 pap. Studiował na Wydziale Prawa UW. Ukończył SPRArt. OK nr I w Ostrowi-Komorowie (1925). Służył w 18 pap. Ppor. mianowany od 1 VII 1925. Należał do kadry OK I. Był pracownikiem banku, *bdd*.

CAW, AP 3290, 3454; MiD WIH, L.W. 025/2 z 9 IV 1940.



Mjr w st. sp. **Wiktor Zygmunt TRUSS** s. Leopolda i Marii z Waluszyńskich, ur. 6 III 1883 w Sawinie, pow. chełmski. Od 1904 w armii ros. Od 1920 dca 1 baonu sap. Służył w 9 p. sap. Mjr. mianowany od 1 I 1928. W 1929 przeniesiony w st. sp. i wcielony do kadry OK IX. Żonaty z Marią z Kurzawów, miał córkę Marię.

CAW, AP 3277, 3459, 3462; MiD WIH, L.W. 029/1 z IV 1940; AM 1832.



Ppor. rez. **Czesław TRUSZKOWSKI** s. Mieczysława, ur. 15 I 1914. Urzędnik ZUS w Warszawie. Absolwent SPRPiech. Ppor. mianowany ze starsz. 1 I 1937. Przydzielony do 23 pp, *bdd*.

CAW, AP 5825; MiD WIH, L.W. 035/1 z 16 IV 1940; AM 1675.

Kpt. **Witold TRZASKOWSKI** s. Michała i Amelii z Wiśniewskich, ur. 14 I 1900 w Czelabińsku. Członek POW. Żołnierz oddziału jazdy mjr. Jerzego Dąbrowskiego. Absolwent SPPiech. w Bydgoszczy. Służył w 29 i 22 pp. Po ukończeniu Szkoły Topografów w Warszawie (1930) przydzielony do WIG. Kpt. mianowany 19 III 1937. Odznaczony KW. Żonaty.

CAW, AP 3765, 3837, KW 127-848; MiD WIH, L.W. 036/4 z 16 IV 1940.

Ppor. rez. **Tadeusz TRZEBIŃSKI** s. Antoniego i Leokadii z Mrugalskich, ur. 2 IV 1904 w Łodzi. Absolwent Uniwersytetu Poznańskiego (1936), mgr historii. Ukończył kurs w BPRPiech. nr 7 w Śremie (1929). Ćwiczenia odbywał w 62 i 61 pp. Ppor. od 1 I 1932. Przydzielony do WIG jako oficer adm., *bdd*.

CAW, AP 580, 1608; MiD WIH, L.W. 035/4 z 16 IV 1940; AM 3759.

Mjr w st. sp. **Tadeusz TRZECIECKI** s. Michała i Jadwigi z Pawłowskich, ur. 14 IX 1893 w Krzywinach, pow. nowosądecki. Członek Strzelca. Żołnierz I Brygady Leg. W 1920 dca kompanii sztab. 2 DP Leg. Następnie w 5 baonie KOP „Łużki” i 16 pp. Mjr od 1 I 1930. Od 1935 w st. sp. z przydziałem do kadry OK V. Odznaczony KW, SKZ. Żonaty, miał córki Marię i Halinę.

CAW, AP 1138, 3785, 4673, 4883, 6039, 6143, KN 10.XI 1932; MiD WIH, L.W. 036/4 z 16 IV 1940.



T

Ppor. rez. **Maksymilian TRZEPAŁKA** s. Tomasza i Marii z Bednarskich, ur. 26 IX 1905 w Brzesku Nowym, pow. miechowski. Absolwent Szkoły Sztuk Zdobniczych w Krakowie (1926) i SPRArt. we Włodzimierzu Woł. (1928). Z 6 pap przeniesiony do 27 pal. Ppor. mianowany ze starsz. 1 I 1932. Do 1939 pracował w Izbicy k. Warszawy, *bdd.*

CAW, AP 1081; MiD WIH, L.W. 035/1 z 16 IV 1940; AM 2813.

Jan TRZMIEL s. Stanisława, ur. 1909, *bdd.*

MiD WIH, L.W. 052/4 z 27 IV 1940.

Ppor. rez. **Leonard TUCHLIN** s. Teodora i Marianny z Kobielów, ur. 23 XI 1912 w Chmielnie, pow. kartuski. Absolwent seminarium nauczycielskiego w Lubawie (1932). Pracował w Radzie Portu w Gdańsku. Ukończył SPRPiech. w Zambrowie (1934). Przydzielony do 61, potem przeniesiony do 64 pp. Ppor. mianowany ze starsz. 1 I 1937, *bdd.*

CAW, AP 483, 4979; MiD WIH, L.W. 040/2 z IV 1940; AM 2632.



Por. rez. **Tadeusz TUCHOLSKI** s. Bolesława i Zofii z Sereców, ur. 30 IV 1898 w Rogowie k. Pruszkowa. W 1920 w 14 pac. Absolwent Uniwersytetu Poznańskiego: 1927 mgr, 1930 dr, 1936 doc. chemii fizycznej materiałów wybuchowych na Wydz. Chemii; 1939 adiunkt Politechniki Warszawskiej. Stały doradca MSWojsk., samodzielny pracownik naukowy ITU, autor przeszło 20 prac naukowych. Por. 19 III 1939. Żonaty z Zofią z Osuchowskich, miał syna Jędrzeja i córkę Hanę.

CAW, AP 1603, 4079, 5082, AP 520 podof., KK i MN 25-7376; MiD WIH, L.W. 052/2 z 27 IV 1940; AM 3804.

Ppor. **Antoni TUCKI** s. Franciszka i Wiktorii, ur. 20 I 1915 w Dynowie. Absolwent Gimnazjum im. Juliusza Słowackiego w Przemyślu i SPPiech. w Komorowie. Ppor. mianowany 1 X 1938, przydzielony jako dca plutonu do 50 pp. Zmob. do OZ 27 DP. Kawaler.

MiD WIH, L.W. 032/2 z 14 IV 1940 oraz Kartoteka osobowa, litery Sz-Ż.



Ppor. rez. **Tadeusz TULEJA** s. Kazimierza i Karoliny z Węgrzyniaków, ur. 21 XI 1910 w Przybówce, pow. krośnieński. Absolwent seminarium nauczycielskiego w Krośnie (1933). Nauczyciel we wsi Obłapy. Ukończył dywizyjny kurs pchor. rez. przy 5 psp (1934). Ćwiczenia odbywał w 2 psp i 50 pp. Ppor. mianowany od 1 I 1936. Żonaty.

CAW, AP 2821; MiD WIH, L.W. 029/5 z IV 1940; Muż. Kat.; AM 2805.

Por. rez. **Stanisław TUORA** s. Jana i Antoniny z Myszkowskich, ur. 31 X 1903 w Zawierciu. Absolwent Wydziału Lekarskiego UW (1932) i SPRSan. w Warszawie (1933). Pracował m.in. w pogotowiu Ubezpieczalni Społecznej w Sosnowcu. Por. mianowany od 1 I 1938. Przydzielony do 5 szp. okr. Zmob. do baonu ON „Zawiercie”. Żonaty, *bdd*.

CAW, AP 2487; MiD WIH, L.W. 035/1 z 16 IV 1940; AM 3599.



Ppor. rez. **Jan TUREK** s. Stanisława i Marii z Łobodów, ur. 20 VIII 1901 w Promyku, pow. jędrzejowski. Absolwent Akademii Handlowej w Krakowie (1925) i kursu w BPRPiech. OK VII w Śremie (1927). Ppor. mianowany ze starsz. 1 I 1931. Przydzielony do 4 pp Leg., *bdd*.

CAW, AP 686; MiD WIH, L.W. 040/1 z IV 1940.

Por. rez. **Jan TURKIEWICZ** s. Ludwika i Anny z d. Wetoszek-Gilewicz, ur. 24 VI 1893 w Polubiczach, pow. włodawski. Absolwent szkoły rolniczej (1914). Członek „Sokoła”. Od 1914 w armii ros. Peowiak. W 1920 żołnierz 34 pp. Od 1921 w rez. Por. mianowany ze starsz. 1 VI 1919. Przydzielony do 34 pp. Odznaczony MN. Żonaty z Kamilą z Bazylewskich, miał córki Halinę i Zofię.

CAW, AP 2127, MN 4 V 1933; MiD WIH, L.W. 052/1 z 27 IV 1940; AM 305. Wg WRK ur. 7 III 1905.



Jerzy Antoni TURSKI s. Antoniego i Ludwika z Czerniawskich, ur. 8 IV 1904 w Kijowie. W 1920 żołnierz Armii Ochotniczej. Absolwent Wydziału Prawa UW (1929). W 1937 mianowany wiceprokuratorem Sądu Okręgowego w Warszawie. Aresztowany przez NKWD 26 IX 1939 we wsi Wołkowyja. Żonaty z Haliną z Czachyrów, miał synów Andrzeja i Bohdana.

MiD WIH, L.W. 029/1 z IV 1940 oraz Kartoteka osobowa, litery Sz-Z; AM 1780.



Kpt. rez. **Stanisław TUSTANOWSKI** s. Mariana i Wandy z Dobruckich, ur. 15 VII 1892 we Lwowie. Absolwent Wydziału Prawa UJK. W 1914 w armii austr.-węg. W 1920 w baonie wartowniczym we Lwowie. Kpt. mianowany od 1 I 1928. W 1929 przeniesiony do rez. Adwokat w Radziwiłowie pod Brodami. Żonaty z Janiną Lechowską, miał syna Jerzego.

CAW, AP 4094, 5833; MiD WIH, L.W. 052/4 z 27 IV 1940; AM 3853.



Ppor. posp. rusz. **Wacław TUSZOWSKI** s. Karola i Adeli z Szyszków, ur. 6 V 1899 w Astrachaniu. W I. 1918–1923 w WP, oficer gospodarczy. Ppor. mianowany ze starsz. 1 VI 1919. Absolwent Wydziału Prawa UW. Podprokurator w Sądzie Okręgowym w Łomży. Od 1932 w składzie kadry OK I, *bdd*.

CAW, AP 1858; MiD WIH, L.W. 025/1 z 9 IV 1940.



T

Por. rez. **Ignacy TUTA** s. Franciszka i Antoniny, ur. 2 II 1903 w Dębowej Górze, pow. opoczyński. Absolwent Szkoły Włókienniczej w Łodzi (1924). Technik. Ukończył kurs w baonie szkolnym piech. OK IV w Skierniewicach (1927). Ppor. mianowany 1 I 1932, por. 1 I 1937. Przydzielony do 31, następnie przeniesiony do 30 pp, *bdd*.

CAW, AP 499; MiD WIH, L.W. 029/5 z IV 1940.

Ppor. rez. **Adolf Gustaw TUTSCHEK** s. Jana i Elżbiety, ur. 21 IX 1913 w Czerminie, pow. poznański. Absolwent seminarium nauczycielskiego w Ostrzeszowie (1934) i dywizyjnego kursu pchor. rez. przy 29 pp (1935). Ppor. mianowany od 1 I 1937. Przydzielony do 23 pp. Nauczyciel w szkole powszechnej w Wilhelmówce, pow. horochowski, *bdd*.

CAW, AP 491; MiD WIH, L.W. 029/2 z IV 1940; AM 3049.



Ppor. rez. **Tadeusz TWARDOWSKI** s. Stefana i Jadwigi z Radzymińskich, ur. 7 VII 1906 w Warszawie. Absolwent stołecznego Gimnazjum im. Władysława IV (1927). Studiował na Wydziale Matematyczno-Przyrodniczym UW. Ukończył SPRArt. we Włodzimierzu Woł. (1932). Ćwiczenia odbywał w 1 pan, 9 i 3 pac. Ppor. od 1 I 1934, *bdd*.

CAW, AP 753; MiD WIH, L.W. 036/1 z 16 IV 1940; AM 598.



Ppor. rez. **Jan TYLEWICZ** s. Józefa i Antoniny z Ciężyńskich, ur. 1 X 1913 w Poznaniu. Absolwent seminarium nauczycielskiego w Lesznie (1932). Od 1935 nauczyciel w zawodowej szkole kształcącej w Grudziądzu. Harcerz. Członek „Sokoła”. Ukończył dywizyjny kurs pchor. rez. w 29 pp (1935). Ppor. mianowany ze starsz. 1 I 1937, przydzielony do 64 pp, *bdd*.

CAW, AP 803, 5037; MiD WIH, L.W. 032/2 z 14 IV 1940; Muz. Kat.; AM 3067.



Ppor. rez. **Erwin TYMCZYSZYN** s. Michała i Erwiny z Latochów, ur. 23 IV 1909 w Brzozie, pow. tarnobrzeski. Absolwent UJ, mgr wf. Nauczyciel w gimnazjum w Krakowie. Ukończył kurs w BPRPiech. nr 2 w Tomaszowie Lub. (1929). Ppor. mianowany od 1 I 1932. Przydzielony do 2 pp Leg. Kawaler.

CAW, AP 2837; MiD WIH, L.W. 035/3 z IV 1940; AM 3556.

Ppor. rez. **Walery Aleksander TYRK** s. Walerego i Michaliny z Mrozików, ur. 9 II 1909 w Wołominie. Absolwent Gimnazjum Władysława Giżyckiego w Warszawie (1929). Ukończył kurs w kompanii pchor. rez. piech. przy 29 DP (1932). Należał do 36 pp. Ppor. mianowany od 1 I 1934, *bdd*.

CAW, AP 4116; MiD WIH, L.W. 025/2 z 9 IV 1940; AM 1024.

Henryk TYSZKA s. Bolesława, ur. 1914, *bdd.*

MiD WIH, L.W. 059/1 z V 1940.

T

Por. pop. rusz. **Tadeusz Jarosław TYSZKA** s. Franciszka i Józefy z Ejsmontów, ur. 13 VIII 1883 w Suwałkach. Absolwent Szkoły Technicznej w Sejnach. W 1920 dca kompanii w 11 pp. Por. mianowany ze starsz. 1 VI 1919. Od 1926 w st. sp. z przydziałem do kadry OK III. Żonaty z Lucyną ze Stetkiewiczów, miał córki Irenę i Halinę oraz syna Tadeusza.

CAW, AP 1369; MiD WIH, L.W. 032/3 z 14 IV 1940.



Kpt. **Aleksander TYSZKIEWICZ** s. Stanisława i Teofili z Lazurów, ur. 19 II 1900 w Markach k. Warszawy. Absolwent Szkoły Technicznej w Warszawie (1917). W 1920 w 8 pap. Do 1932 służył w 28 pap, następnie przydzielony do Centrum Badań Balistycznych. Kpt. ze starsz. 1 I 1936. Odznaczony KW. Żonaty, miał córkę.

CAW, AP 2108, 3366, 4745, KZ 13-1023, Odrz. 21 VI 1938; MiD WIH, L.W. 022/2 z 9 IV 1940.

Longin TYSZKIEWICZ s. Adama, ur. 1914, *bdd.*

MiD WIH, L.W. 059/1 z V 1940.

U

Por. rez. **Otto ULRICHS** s. Ludwika i Alwiny z Neumanów, ur. 17 IX 1901 w Łodzi. Absolwent seminarium nauczycielskiego w Łodzi (1921). Uczestnik wojny 1920. Ukończył kurs w BPRPiech. w Śremie (1929). Por. mianowany 19 III 1939. Przydzielony do 31 pp. Nauczyciel w szkole powszechnej w Łodzi. Żonaty.

CAW, AP 44, Odrz. 9 XII 1935; MiD WIH, L.W. 022/1 z 9 IV 1940; AM 1476.



Ppor. rez. **Kazimierz UŁASIEWICZ** s. Bronisława i Malwiny z Kozłowskich, ur. 3 VI 1908 w Szebekinie, gub. mohylewska. Urzędnik Zarządu Miejskiego m.st. Warszawy. Ukończył dywizyjny kurs pchor. rez. przy 71 pp. (1935). Należał do 42 pp. Ppor. mianowany ze starsz. 1 I 1937. Żonaty z Wandą Kochanowską, miał syna Macieja.

CAW, AP 325; MiD WIH, L.W. 017/1 z 1940; Muż. Kat.; AM 517.

Ppor. posp. rusz. **Franciszek UMIASTOWSKI** s. Jana i Anny z Olechnowiczów, ur. 29 I 1882 w Wilnie. Wcielony do armii ros. W stopniu ppor. zwerifikowany ze starsz. 1 VI 1919 i przydzielony do 3 dyonu samoch. W 1933 przeniesiony do posp. rusz. Pracował jako inspektor pracy w Wilnie. Żonaty z Heleną z Marcinkiewiczów, miał córkę Irenę i syna Włodzimierza.

CAW, AP 650; MiD WIH, L.W. 040/1 z IV 1940; AM 2622.

Ppor. **Jerzy UNGER** s. Stefana i Zofii, ur. 1 III 1912. Absolwent Szkoły Pchor. Lot., Grupa Techniczna (1937). Ppor. mianowany 1 X 1937, przydzielony do 1 p. lot. Dobrze zapowiadający się wioślarz. We IX 1939 oficer techniczny 210 dywizjonu bombowego „Łosi”.

MiD WIH, L.W. z 2 IV 1940; J. Pawlak, Ostatnie lądowanie.



Por. **Stanisław UNIŚKIEWICZ** s. Antoniego i Franciszki z Przybyszewskich, ur. 5 II 1905 w Czerminie, woj. poznańskie. Absolwent seminarium nauczycielskiego w Wymyślinie (1926) i SPPiech. dla Podoficerów w Bydgoszczy. Ppor. mianowany 15 VIII 1933, por. od 1 I 1936. Służył w 42 pp jako dca plutonu sap. Żonaty z Zofią Wandalli, miał syna Bogusława.

CAW, AP 62 podof.; MiD WIH, L.W. 052/4 z 27 IV 1940.



Ppor. rez. **Wacław Józef URA** s. Karola i Antoniny z Sendrowiczów, ur. 24 VIII 1912 w Truskolasach, pow. opatowski. Absolwent seminarium nauczycielskiego w Ostrogu (1932) i dywizyjnego kursu pchor. rez. przy 24 pp (1934). Ppor. mianowany ze starsz. 1 I 1937. Przydzielony do 23 pp. Nauczyciel w szkole powszechnej w kolonii Pomorzanka.

CAW, AP 331; MiD WIH, L.W. 017/3 z 1940.

Ppor. rez. **Stanisław URBAN** s. Stanisława i Marii z Mołędów, ur. 6 V 1899 w Świątnikach, pow. jędrzejowski. Kmdt POW w Wodzisławiu. W 1920 żołnierz kompanii mostowej. W 1922 zwolniony do rez. Ppor. mianowany 1 VII 1925, przydzielony do 4 pp Leg. Sekretarz Urzędu Gminnego w Wodzisławiu. Miał żonę Marię, córki Hannę i Halinę oraz synów Mariana i Zbyszka.



CAW, AP 22-B, MN 22 XII 1931; MiD WIH, L.W. 036/1 z 16 IV 1940; AM 3992.

St. kapelan **Władysław URBAN** s. Andrzeja, ur. 9 II 1891 w Paślawiu, pow. dobromilski. Absolwent Seminarium Duchownego w Przemyślu (1916). W 1920 kapelan dywizji jazdy gen. J. Romera. W 1925 proboszcz parafii wojsk. św. Michała w Złoczowie. W 1936 administrator parafii wojsk. św. Stanisława Kostki w Krzemieńcu. St. kapelanem mianowany 19 III 1937.

CAW, KZ 25-141; MiD WIH, L.W. 022/3 z 9 IV 1940.

Ppor. rez. **Antoni Julian URBANIAK** s. Ignacego i Konstancji z Janików, ur. 25 I 1912 w Woronowie, pow. kościański. Absolwent Wydziału Ekonomii Uniwersytetu Poznańskiego. Pracownik Banku Rolnego w Gdyni. Ukończył SPRArt. we Włodzimierzu Woł. (1933). Ppor. mianowany ze starsz. 1 I 1936. Przydzielony do 25 pal, *bdd*.

CAW, AP 655, 764; MiD WIH, L.W. 036/3 z IV 1940; AM 866.

Ppor. rez. **Stefan URBANIAK** s. Józefa i Marii z Wszelaków, ur. 13 VIII 1913 w Essen. Absolwent gimnazjum w Tłumaczu (1932). Urzędnik starostwa w tym mieście. Ukończył dywizyjny kurs pchor. rez. przy 48 pp (1933). Ppor. mianowany ze starsz. 1 I 1938. Przydzielony do 48, następnie przeniesiony do 49 pp.

CAW, AP 342; MiD WIH, L.W. 052/3 z IV 1940; AM 2466.

Kpt. **Józef URBANIK** s. Klemensa, ur. 8 XII 1896. Prawdopodobnie uczeń-stnik wojny 1920. W 1923 w stopniu ppor. (starsz. od 1 II 1921) służył w 28 pp. W 1932 przeniesiony do KOP „Rokitno”, był dcą kompanii odwodowej. Kpt. mianowany od 1 I 1933, *bdd*.

CAW, Biuro Pers. MSWojsk. I.300.18.318, Dz. Pers. 1932, nr 6; MiD WIH, L.W. 029/1 z IV 1940.

Ppor. rez. **Adam URBANOWICZ** s. Władysława i Marii z Mieczkowskich, ur. 24 XII 1910 w Kownie. Absolwent seminarium nauczycielskiego w Wilnie (1930). Nauczyciel w szkole w Jeremczach. Ukończył kurs w BPRPiech. nr 5 w Krakowie. Należał do 78 pp. Ppor. mianowany od 1 I 1934. Miał żonę Aleksandrę.

CAW, AP 522; MiD WIH, L.W. 052/2 z 27 IV 1940.



U

Ppor. rez. **Jan URBANOWICZ** s. Adolfa i Weroniki z Szumskich, ur. 6 III 1897 w Lublinie. Absolwent kursów księgowości w Lublinie (1922). Żołnierz I Korpusu Pol. w Rosji. W 1920 instruktor w szwadronie zapasowym tab. nr 2. Ukończył SPTab. w Warszawie. Ppor. mianowany 1 VII 1925. Przydzielony ostatnio do 3 dyonu tab. Żonaty z Eugenią Świątkowską, miał córkę Irenę.

CAW, AP 631, 811; MiD WIH, L.W. 040/2 z IV 1940.



Ppor. rez. **Wiktor Ludwik URBANOWICZ** s. Ludwika i Zofii z Frankenbergów, ur. 6 X 1898 w Królewskiej Hucie. Absolwent Wydziału Prawa Uniwersytetu Poznańskiego. Uczestnik powstań śląskich. Radca prawny w Śląskim Urzędzie Wojewódzkim. Ppor. mianowany 1 VII 1925. Przydzielony do 75 pp. Odznaczony SKZ. Żonaty z Marią Idzkowską, miał córkę Marię i syna Tomasza.

CAW, AP 511, Odrz. 31 I 1938; MiD WIH, L.W. 032/2 z 14 IV 1940; AM 3098.

Ppor. rez. **Władysław URBANOWICZ** s. Bolesława i Jadwigi z Piotrowskich, ur. 27 V 1898 w Kownie. Absolwent Wydziału Rolno-Leśnego Uniwersytetu Poznańskiego (1925). W 1920 służył w Sądzie Polowym nr 8. Ppor. mianowany 1 VII 1925. Przydzielony ostatnio do 1 pułku ułanów Żonaty z Jadwigą z Gierantowiczów.

CAW, AP 633; MiD WIH, L.W. 022/1 z 9 IV 1940; AM 769.

Por. posp. rusz. **Erwin URBAŃCZYK** s. Adolfa, ur. 14 XII 1897 w Rychwałdzie, pow. frysztański. Absolwent Wydziału Prawa UJ. Żołnierz armii austr.-węg. Od 1918 w WP. Walczył na froncie czeskim. W 1920 w stopniu ppor. w dowództwie dworca Tczew. Por. mianowany ze starsz. 1 VI 1919 i przydzielony do kadry OK V. Odznaczony BKZ, *bdd.*

CAW, Odrz. 25 VI 1938; MiD WIH, L.W. 022/1 z 9 IV 1940.

Ppor. rez. **Bronisław URBAŃSKI** s. Józefa i Kamili z Szymańskich, ur. 14 VIII 1909 w Kremieńczugu. Absolwent Gimnazjum im. Bolesława Chrobrego w Piotrkowie (1932) i kursu pchor. rez. przy 28 pp (1933). Ppor. mianowany ze starsz. 1 I 1936. Przydzielony ostatnio do 81 pp. Żonaty.

CAW, AP 147, 814; MiD WIH, L.W. 052/1 z 27 IV 1940; AM 201.



Ppor. rez. **Ryszard URBAŃSKI** s. Jana i Wandy ze Ślusarzów, ur. 30 I 1899 w Jadwisinie, pow. pułtuski. Absolwent seminarium nauczycielskiego w Warszawie (1925). Kierownik szkoły powszechnej w Starynie. W 1920 żołnierz 3 pułku ułanów Ukończył SPRPiech. nr 8 w Grudziądzu (1929). Ppor. mianowany 1 IX 1929. Przydzielony do 78 pp. Żonaty z Zofią Żukowską, miał córki Barbarę, Ewę i Annę.

CAW, AP 190, KKIMN 13724; MiD WIH, L.W. 029/5 z IV 1940.

Kpt. posp. rusz. **Wiktor Zygmunt URBAŃSKI** s. Franciszka i Anny z d. Rede, ur. 29 III 1892 w Dębcu, pow. śremski. Absolwent Wydziału Lekarskiego Uniwersytetu we Wrocławiu (1918). Uczestnik powstania wlkp. W 1920 naczelný lekarz 61 pp i 17 pap. Kpt. mianowany 24 IX 1920. Od 1929 w kadrze 7 szp. okr. Dyrektor Lecznicy Dziecięcej w Gnieźnie. Żonaty z Haliną z Szelmeczków.

CAW, AP 126; MiD WIH, L.W. 029/1 z IV 1940.

Ppor. rez. **Markus URLIK** s. Arona i Sury z Rochmanów, ur. 17 V 1895 w Warszawie. Absolwent Wydziału Lekarskiego UW (1925). W 1920 służył w kompanii san. nr 1 w Modlinie. W 1928 mianowany ppor. ze starsz. 1 VII 1925. Przydzielony do 9 szp. okr. Żonaty, *bdd.*

CAW, AP 124; MiD WIH, L.W. 017/2 z 1940.



Kpt. **Jan URSYN-ZAMARAJEW** s. Jana, ur. 19 VI 1891 w Częstochowie. W 1914 żołnierz Legionu Puławskiego. Następnie wcielony do armii ros. W 1920 dca szw. w 3 p. strz. gran. W l. 1926–1930 służył w 7 pułku strzelców konnych, następnie w 4 baonie czołgów i samochodów panc. Kpt. mianowany 19 III 1937 i przeniesiony do DOK IX. Żonaty.

CAW, AP 78, 8973, KZ 13-1028; MiD WIH, L.W. 035/4 z 16 IV 1940.

Ppor. rez. **Bazyli Ludwik URUSKI** s. Piotra i Marii z Beretowskich, ur. 28 XII 1894 w Berezowie Niżnym, woj. stanisławowskie. W 1914 żołnierz Legionu Wschodniego. Następnie w armii austr.-węg. Później w armii gen. Hallera we Francji. W 1920 w 72 pp. Absolwent seminarium nauczycielskiego w Stanisławowie i SPRPiech. w Grudziądzu. Ppor. od 1 IX 1929, przydzielony do 34 pp. Żonaty.

CAW, AP 509; MiD WIH, L.W. 052/2 z 27 IV 1940.

Stefan USZYŃSKI s. Jana, ur. 1913, *bdd.*

MiD WIH, L.W. 059/1 z V 1940.

Por. rez. **Kazimierz UZDOWSKI** s. Bolesława i Jadwigi z Wasiłowskich, ur. 12 XII 1904 w Ciecchanowie. Absolwent SPRKaw. w Grudziądzu. Ppor. mianowany ze starsz. 1 I 1930, por. 1 I 1937. Przydzielony do 21 p. uł. Pracował jako księgowy, *bdd.*

MiD WIH, L.W. 040/3 z 20 IV 1940; Dane WRK.

V

Kpt. **Karol Waclaw VELTZE** s. Tadeusza i Marii z Nosalków, ur. 28 IX 1892 we Lwowie. Żołnierz I Brygady Leg. W 1920 w 4 pap. Kpt. mianowany 15 VIII 1924. Był dcą baterii w 19 pap, w 1933 kmndtem Pomocniczej Skł. Uzbr. nr 7, w 1938 oficerem mob. Instytutu Technicznego Uzbrojenia. Odznaczony KN, KW dwukrotnie. Rozwiedziony, miał syna.

CAW, AP 145, 19, VM 99-9946, KN 16 IX 1931, KZ 13-1029; MiD WIH, L.W. 052/4 z 27 IV 1940.



Por. rez. **Zygmunt VERSTÄNDIG** s. Adolfa i Rozalii z Majznerów, ur. 13 V 1900 w Warszawie. Członek POW. W 1920 żołnierz 201 pp. Absolwent Wydziału Lekarskiego UW (1926) i SPRSan. (1927). Specjalizował się w ginekologii. Por. mianowany ze starsz. 1 I 1936. Przydzielony do 1 szp. okr., *bdd.*

CAW, AP 13, Odrz. 18 IX 1933; MiD WIH, L.W. 035/2 z IV 1940; AM 3576.

Por. rez. **Stanisław WABIA-WAPIŃSKI** s. Juliana, ur. 27 IV 1900. Ppor. mianowany ze starsz. 1 VII 1925, por. 1 I 1935. Przydzielony do 3 oddz. sł. uzbr., *bdd.*

CAW, Tajny Dz. Pers. 1935, nr 6; MiD WIH, L.W. 035/2 z IV 1940. Na L.W. zapisany pod nazwiskiem Wapiński.

Ppor. rez. **Piotr WABISZCZEWICZ** s. Antoniego i Katarzyny z Korzeniewiczów, ur. 10/23 I 1904 w Widziborcu, woj. poleskie. Inżynier rolnik. Pracował w Stolinie. Ukończył SPRPiech. nr 5 w Krakowie (1930). Ppor. mianowany od 1 I 1933. Ćwiczenia odbywał w 84 i 77 pp. Żonaty, miał córkę Halinę.

CAW, AP 1480; MiD WIH, L.W. 029/2 z IV 1940; AM 1844.



Ppor. rez. **Władysław WADOWSKI** s. Władysława i Felicji z Nowickich, ur. 6 IV 1901 w Dąbrowie Górniczej. Nauczyciel w szkole powszechnej w Uznodze, pow. nieświeski. Absolwent SPRPiech. w Grudziądzu (1931). Ppor. mianowany 1 IX 1931. Ćwiczenia odbywał w 77 pp, baonie KOP „Kleck” i 78 pp. Żonaty z Heleną z Myślickich.

CAW, AP 2909; MiD WIH, L.W. z 2 IV 1940.

Ppor. rez. **Jerzy Władysław WAGNER** s. Marcelego i Izabeli z Rymkiewiczów, ur. 8 VIII 1904 w Babinie, woj. kieleckie. Absolwent gimnazjum w Lubartowie (1927) i SPRLot. w Dęblinie (1928). Ppor. mianowany od 1 I 1930. Przydzielony ostatnio do 3 p. lot. Mieszkał i pracował w Lublinie. W 1939 zmob. do Bazy Lot. nr 3, *bdd.*

CAW, AP 12445; MiD WIH, L.W. 029/3 z 13 IV 1940. Wg LRK imię matki Balbina.



Ppor. rez. **Marian WAGNER** s. Leopolda i Honoraty z Jaworów, ur. 15 XII 1894 w Jarosławiu. Miał wykształcenie uniwersyteckie. Żołnierz Legionów Polskich. Nadkomisarz Policji Państwowej w Nowym Sączu, Łodzi i Warszawie. Ppor. mianowany ze starsz. 1 VI 1919. Przydzielony do kadry OK I. Żonaty, miał syna Jerzego. Brat Zdzisława (zob. dalej) i Tadeusza, który zginął w Starobielsku.

CAW, Tajny Dz. Pers. 1936, nr 2; MiD WIH, L.W. 040/2 z 20 IV 1940.



Ppor. rez. **Wacław WAGNER** s. Michała i Marianny z Pytkowskich, ur. 31 X 1909 w Kozłowie Biskupim k. Sochaczewa. Absolwent gimnazjum w Sochaczewie (1933). Urzędnik w szpitalu w tym mieście. Ukończył SPRPiech. w Zambrowie (1934). Ppor. mianowany ze starsz. 1 I 1936. Przydzielony do 25 pp., *bdd.*

CAW, AP 2287, 5081; MiD WIH, L.W. z 2 IV 1940.



W



Ppor. rez. **Zdzisław Ludwik WAGNER** s. Leopolda i Honoraty z Jaworów, ur. 19 VIII 1891 w Jarosławiu. Absolwent Wydziału Humanistycznego UJ i Akademii Sztuk Pięknych w Krakowie (1926). Członek „Sokoła”. W 1920 w sztabie 1 DP. W 1921 mianowany ppor. ze starsz. 1 VI 1919. Należał do kadry OK V. Nauczyciel gimnazjalny. Żonaty z Zofią z Tomanków. Brat Mariana (zob. wyżej) i Tadeusza.

CAW, AP 2285, 14170, KKIMN 86-25966, Odrz. 15 III 1937; MiD WIH, L.W. 036/4 z 16 IV 1940.

Kpt. **Karol Konrad WAJDA** s. Stanisława i Marii z Königów, ur. 3 X 1900 w Krakowie. W 1920 żołnierz 4 baonu sap. kolej. Uczestnik III powstania śląskiego. Służył w 2 i 1 p. kolej. Od 1925 w korpusie oficerów piech. Kpt. od 19 III 1938. Oficer mob. 75 pp. Odznaczony MN, SKZ, *bdd.*

CAW, AP 16260, 14634, 8135, 13634, MN 6 VI 1931, KZ 11-593, KZ 9-709; MiD WIH, L.W. 036/4 z 16 IV 1940.

Ppor. rez. **Paweł WAJKSELFISZ** s. Abrama i Anny, ur. 13 X 1907 w Łodzi. Absolwent Szkoły Włókienniczej w Łodzi (1928) i kursu w BPRPiech. nr 7 w Śremie (1930). Ppor. mianowany ze starsz. 1 I 1932. Przydzielony do 74 pp, *bdd.*

CAW, AP 5072, 2217; MiD WIH, L.W. 052/3 z IV 1940. Wg WRK rok ur. 1908.

Ppor. rez. **Mojżesz WAJNBERG** s. Jakuba i Tauby z Borensztajnow, ur. 8 I 1903 w Kozienicach. Ukończył 7 klas w gimnazjum w Kozienicach i SPRArt. OK nr 1 (1925). Pracował jako buchalter. Ppor. mianowany ze starsz. 1 I 1930. W 1938 przeniesiony do Centralnej Szkoły Podof. KOP. Zmob. jako dca plutonu do 32 pał, *bdd.*

CAW, AP 1100, 14777; MiD WIH, L.W. 040/3 z 20 IV 1940.

Jerzy WAJNRYB s. Issera, ur. 1909, *bdd.*

MiD WIH, L.W. 040/2 z IV 1940; AM 2428.



Ppor. rez. **Bronisław WAJS** s. Józefa i Tekli z Łuczyńskich, ur. 29 XI 1904 w Srebrnej k. Łodzi. Ukończył 6 klas w Gimnazjum im. Mikołaja Kopernika w Łodzi (1925) i SPRPiech. nr 4 w Tomaszowie Maz. (1928). Ppor. mianowany 1 IX 1930. Przydzielony do 31 pp. Żonaty z Cecylią Szafrąską, miał córkę Annę.

CAW, AP 3681; MiD WIH, L.W. 022/1 z 9 IV 1940; AM 1458.

Ppor. rez. **Szumł Stanisław WAJSFLAJSZ** s. Hilewicza i Biny, ur. 20 XII 1891 w Warszawie. Absolwent Wydziału Lekarskiego Uniwersytetu w Rostowie (1917). W 1917 wcielony do armii ros. W 1922 wrócił do Polski. W stopniu ppor. zweryfikowany ze starsz. 1 VI 1919. Przydzielony do kadry 1 szp. okr. Żonaty, *bdd*.

CAW, AP 1110; MiD WIH, L.W. 052/3 z IV 1940; AM 2517. Na L.W. syn Hilarego.

Kpt. **Stanisław WALAS** s. Franciszka i Franciszki z Cyganów, ur. 6 V 1900 w Stojowicach, pow. wielicki. Żołnierz II Brygady Leg. Następnie w armii austr.-węg. W 1920 służył w 6 pac. Kpt. mianowany 19 III 1939. Referent w DOK II i w Skł. Mat. Int. nr 2. Absolwent Wydziału Prawa KUL (1933). Żonaty ze Stefanią Malinowską, miał syna Kazimierza.

CAW, AP 4895, 8167, KZ 17-1847, Odrz. 25 XI 1937; MiD WIH, L.W. 022/3 z 9 IV 1940; Muz. Kat.



Ppor. rez. **Florian WALCZAK** s. Konstantego i Rozalii ze Świstaczów, ur. 22 XI 1907 w Woli Piekarskiej, woj. łódzkie. Absolwent gimnazjum w Turku (1927). Urzędnik. Ukończył SPRPiech. w Zambrowie (1932). Ppor. mianowany ze starsz. 1 I 1935. Przydzielony do 29 pp, *bdd*.

CAW, AP 331, 5055; MiD WIH, L.W. 029/3 z 13 IV 1940; AM 2752.

Ppor. rez. **Paweł WALCZAK** s. Michała i Józefiny z Toruniów, ur. 31 XII 1895 w Bełżycach, woj. lubelskie. W 1920 służył w 23 pp. Absolwent seminarium nauczycielskiego w Lublinie. Kierownik szkoły w Stawie, woj. lubelskie. Ukończył kurs w BPRPiech. nr 7 w Śremie (1931). Ppor. mianowany 1 IX 1931, przydzielony do 7 pp Leg. Żonaty z Heleną z Fleytuchów.

CAW, AP 9427; MiD WIH, L.W. 1940; AM 2065.



Ppor. rez. **Stanisław Edward WALCZAK** s. Antoniego, ur. 9 II 1912. Ppor. mianowany ze starsz. 1 I 1936. Przydzielony do 52 pp, *bdd*.

CAW, AP 5050; MiD WIH, L.W. 022/1 z 9 IV 1940.

Ppor. rez. **Stefan WALCZAK** s. Andrzeja i Marianny z Pabichów, ur. 30 V 1905 w Sobiepanach, pow. łąski. Absolwent Wydziału Humanistycznego (w zakresie pedagogiki) na Uniwersytecie Poznańskim (1931). Wykładowca w seminarium nauczycielskim w Grodnie. Zca kmdta hufca ZHP. Ppor. od 1 I 1934. Należał do 76 pp. Zmob. do baonu KOP „Niemenczyn”. Żonaty z Wiesławą z Michalaków, miał syna Jerzego.

CAW, AP 3559, 5051; MiD WIH, L.W. z 5 IV 1940; AM 2219.



Ppor. rez. **Edmund Roman WALCZEWSKI** s. Romana i Józefy z Mille-
rów, ur. 10 X 1901 w Płonce Kościelnej, pow. Wysokie Maz. Absolwent
seminarium nauczycielskiego w Łomży (1920). W 1920 żołnierz 1 p. lot.
i 29 pp. Ukończył SPRPiech. w Grudziądzu (1929). Ppor. mianowany
1 IX 1929. Przydzielony do Skł. Mat. Int. nr 10. Żonaty, miał syna Zdzisła-
wa.

CAW, AP 12660, 3597; MiD WIH, L.W. 022/1 z 9 IV 1940.



Ppor. rez. **Władysław Ludwik WALCZYK** s. Marcina i Franciszki z Ko-
steckich, ur. 23 VII 1909 we Lwowie. Absolwent Wydziału Elektrotechnicz-
nego politechniki w Bordeaux (1931) i SPRArt. we Włodzimierzu Woł.
(1932). Ppor. mianowany ze starsz. 1 I 1934, przydzielony do 17, następnie
przeniesiony do 13 pal. Żonaty.

CAW, AP 3588; MiD WIH, L.W. z 5 IV 1940.



Ppor. rez. **Władysław WALCZYKIEWICZ** s. Władysława i Antoniny
z Walczaków, ur. 30 IX 1892 w Koninie. Wcielony do armii ros. Od 1918
w 5 pol. dywizji syberyjskiej. Następnie w niewoli ros. W stopniu ppor. zwe-
ryfikowany ze starsz. 1 VI 1919. Przydzielony do 1 p. łącz., potem przenie-
siony do kadry OK VII. Odznaczony KN i SKZ, *bdd*.

CAW, AP 3587, 7688, KN 27 VI 1938; MiD WIH, L.W. z 1 IV 1940.



Mjr **Władysław WALECKI** s. Józefa i Anieli z Iżykiewiczów, ur. 27 V 1895
w Kamieńcu Podolskim. Żołnierz I Brygady Leg. W 1920 służył w 1 i 11 pułku ułanów
Następnie w 7 pułku strzelców konnych oraz w 26 i 27 pułku ułanów Mjr od 1 I
1934. W 1939 w sztabie DOK II. Odznaczony KN, KW i ZKZ. Żonaty, miał córkę
Helenę oraz synów Wojciecha i Andrzeja.

CAW, AP 726, 8107, 16746, VM 84-7986, KN 2 VIII 1931, KZ 9-258; MiD WIH, L.W. 036/4 z 16 IV 1940; AM 2543.

Ppor. rez. **Jan WALIGÓRA** s. Franciszka i Reginy z Gajewskich, ur.
10 XII 1908 w Żegocinie, pow. będziński. Absolwent gimnazjum w Bochni
(1929). Komendant Junackich Hufców Pracy w Borowicach Małych. Ukoń-
czył SPRPiech. w Zambrowie (1933). Należał do 16 pp. Ppor. mianowany od
1 I 1937, *bdd*.

CAW, AP 3999; MiD WIH, L.W. 036/3 z IV 1940.



Ppor. w st. sp. **Stanisław WALKIEWICZ** s. Stanisława i Walentyny z Ur-
bańskich, ur. 21 VII 1901 w Warszawie. Absolwent SPRPiech. OK VI przy
40 pp (1927) i 2-letniego kursu w Szkole dla Podof. Zawodowych w Gru-
dziądzu. Ppor. mianowany 15 VIII 1927. Służył w 49, 68 i 76 pp. Należał do
kadry OK I, *bdd*.

CAW, AP 11169, 16809; MiD WIH, L.W. 025/2 z 9 IV 1940; AM 1230.

Ppor. rez. **Józef WALKOWIAK** s. Józefa, ur. 9 VI 1909 w Górze, pow. międzychodzki. Absolwent seminarium nauczycielskiego w Czarnkowie (1931). Nauczyciel w szkole powszechnej w Mielniku. Ukończył SPRPiech. w Zambrowie (1932). Ppor. mianowany ze starsz. 1 I 1935. Przydzielony do Skł. Mat. Int. nr 8, *bdd.*

CAW, AP 629; MiD WIH, L.W. 032/2 z 14 IV 1940; AM 2948.

Ppor. rez. **Władysław Antoni WALKOWSKI** s. Mieczysława i Marii z Margnartów, ur. 10 V 1905 w Gwoźdźcu Małym, pow. kołomyjski. Absolwent seminarium nauczycielskiego w Stanisławowie (1926) i WSGW w Cieszynie (1932). Nauczyciel w szkole rolniczej w Kuszelewie. Ukończył SPRPiech. OK V (1927). Ppor. od 1 I 1932. Żonaty z Ireną z Waszczeniów.

CAW, AP 5007, 9226; MiD WIH, L.W. 029/3 z 13 IV 1940; AM 2509.



Por. rez. **Franciszek WALLĄG** s. Józefa i Magdaleny z Gretkiewiczów, ur. 4 X 1895 w Kaczanówce, woj. tarnopolskie. Żołnierz I Brygady Leg. Członek POW. Od 1918 w WP. Ppor. mianowany 15 I 1920. Do rez. przeniesiony w stopniu por. z przydziałem do kadry OK VI. Odznaczony KN. Żonaty z Eugenią z Szewczuków, miał córkę Janinę oraz synów Eugeniusza, Zbigniewa i Tadeusza.

CAW, AP 6798, 10871, KN 2 V 1933; MiD WIH, L.W. 040/2 z IV 1940; AM 2640.



Ppor. **Jerzy Seweryn WALUSIŃSKI** s. Ludwika i Janiny z Sokołowskich, ur. 8 VI 1914 w Warszawie. Absolwent Korpusu Kadetów nr 1 we Lwowie (1935) i SP Art. w Toruniu. Ppor. mianowany 1 X 1937. Służył w 33 dal.

CAW, AP 7450; MiD WIH, L.W. 014 z 4 IV 1940; AM 3498.



Ppor. rez. **Bronisław Stanisław WANAT** s. Franciszka i Stanisławy z Wojtarowiczów, ur. 20 VIII 1912 w Dydni, pow. brzozowski. Absolwent Szkoły Pedagogicznej w Krakowie. Nauczyciel w szkole w Rybniku. Ukończył SPRPiech. w Zambrowie (1934). Należał do 75 pp. Ppor. mianowany ze starsz. 1 I 1937.

CAW, AP 4318; MiD WIH, L.W. 022/1 z 9 IV 1940.

Ppłk **Józef Henryk WANAT** s. Wojciecha i Marianny z Zajchowskich, ur. 13 VI 1894 w Wójtowej, pow. gorlicki. Żołnierz II Brygady Leg. W 1920 służył w 2 pp Leg. Absolwent kursu łącz. przy WS Woj. (1933). Od 1933 w Dtwie Wojsk Łącz. Ppłk. mianowany 19 III 1937. Odznaczony VM 5 kl., KN, KW czterokrotnie. Żonaty z Jadwigą z Łabędzkich, miał córki Danutę i Halinę.

CAW, AP 2745, 4524, 13204, VM 66-5894, KN 6 XI 1931; MiD WIH, L.W. 015/2 z 1940; AM 1524.



W



Ppor. **Bolesław Piotr WANATOWICZ** s. Stanisława i Wiktorii z Kowalskich, ur. 22 II 1913 w Mielcu. Absolwent Korpusu Kadetów nr 1 we Lwowie (1933) i SPKaw. w Grudziądzu. Ppor. mianowany 15 X 1936. Przydzielony do 25 pułku ułanów, był dcą plutonu.

CAW, AP 2779; MiD WIH, L.W. z 1 IV 1940; AM 1897.

Jan Jakub WANCER s. Salomona, ur. 1908, *bdd.*

MiD WIH, L.W. 036/1 z 16 IV 1940.



Płk **Edward Maksymilian WANIA** s. Jana i Reginy ze Starkiewiczów, ur. 13 X 1897 w Ottyni, woj. stanisławowskie. Żołnierz II Brygady Leg. W 1920 służył w 9 pułku ułanów i w 3 pułku szwoleżerów Od 1938 kmdt SPRKaw. w Grudziądzu. Płk. mianowany od 1 I 1936. Odznaczony VM 5 kl., KN, KW dwukrotnie, SKZ. Żonaty z Marią Ujejską, miał syna Andrzeja.

CAW, AP 4540, 13220, VM 19-1274, KN 6 VI 1931, KZ 21-43; MiD WIH, L.W. 015/2 z 1940; AM 4030.



Por. rez. **Ryszard Stefan WANKE** s. Jana i Karoliny z Böhmów, ur. 23 IV 1894 w Warszawie. Studiował na Wydziale Lekarskim UW. Należał do POW. W 1920 dcą kompanii ckm 36 pp. Zdemobilizowany w stopniu ppor. Por. mianowany 19 III 1939. Dyrektor fabryki „Polskie Zjednoczone Zakłady Futrzarskie”. Odznaczony KW dwukrotnie. Żonaty.

CAW, AP 71, 4552, KW 129/363, MN 21 IV 1937; MiD WIH, L.W. z 1 IV 1940; AM 2029.



Pchor. **Ludwik WARCHAŁ** s. Franciszka i Marcjanny z Burych, ur. 3 II 1911 w Bażanówce, pow. sanocki. Pracownik umysłowy w fabryce wagonów w Sanoku. Żonaty ze Stanisławą z Moksemiszaków, *bdd.*

MiD WIH, L.W. 059/1 z V 1940; Dane KrRK.



Por. **Andrzej WARCHOŁ** s. Franciszka i Franciszki z Piotrowskich, ur. 11 XI 1909 w Wolinie, pow. nizański. Absolwent SPRArt. we Włodzimierzu Woł. (1930) i SPArt. w Toruniu. Ppor. mianowany 15 VIII 1932. Służył w 2 pap Leg., 16 i 40 pal. Na por. awansował ze starsz. 1 I 1935, *bdd.*

CAW, AP 1776, 13276; MiD WIH, L.W. 052/4 z 27 IV 1940; AM 485.

Por. rez. **Ignacy WARCZAK** s. Teofila i Marii z Gradowskich, ur. 17 XII 1902 w Łęgu, pow. chojnicki. Uczestnik wojny 1920. Absolwent gimnazjum w Chojnicach (1921) i SPRArt. w Grudziądzu (1925). Ppor. mianowany od 1 I 1929, por. od 1 I 1935. Przydzielony do 16 pal. Ekonomista. Dyrektor firmy Schenker w Katowicach. Żonaty, miał córkę.

CAW, AP 13566, 11229, 8804, 6483; MiD WIH, L.W. 022/1 z 9 IV 1940. Wg KRK ur. 27 XII 1902.

Por. **Stanisław WARDECKI** (nazwisko rodowe **Wróbel**) s. Stanisława i Katarzyny z Zarzyckich, ur. 21 V 1906 w Gołębiowie, woj. kieleckie. Absolwent SPPiech. w Komorowie i rocznego kursu w CWBPanc. w Modlinie. Ppor. mianowany 15 VIII 1930, por. od 1 II 1933. W 1937 przeniesiony do 2 baonu panc., *bdd.*

CAW, AP 2743; MiD WIH, L.W. z 1 IV 1940.

Ppor. rez. **Wacław WAROŚ** s. Sylwestra i Gertrudy z Baków, ur. 16 IX 1913 w Mężyku, woj. poznańskie. Absolwent seminarium nauczycielskiego w Czarnkowie. Nauczyciel w szkołach powszechnych pow. dzisieńskiego. Ukończył SPRPiech. w Brodnicy. Służył w pułku KOP „Głębokie”, *bdd.*

MiD WIH, L.W. z 2 IV 1940 oraz Kartoteka osobowa, litery Sz-Ż.



Stanisław WARTASZEWICZ s. Teodora, ur. 1906, *bdd.*

MiD WIH, L.W. 036/1 z 16 IV 1940.

Ppor. w st. sp. **Józef WASCHKOWITZER** s. Szymona, ur. 10 IX 1880. Ppor. mianowany 1 XII 1920. W 1935 przeniesiony z administracji do korpusu oficerów uzbr. i w st. sp. z przynależnością ewidencyjną do Biura Pers. MSWojsk., *bdd.*

CAW, Tajny Dz. Pers. 1936, nr 2; MiD WIH, L.W. 036/1 z 16 IV 1940.

Ppor. rez. **Jerzy Grzegorz WASIAK** s. Józefa, ur. 9 V 1911. Absolwent SPRLot. Ppor. mianowany ze starsz. 1 I 1937 i przydzielony do 3 p. lot. Zmobilizowany do Bazy Lotniczej nr 3, *bdd.*

CAW, Tajny Dz. Pers. 1937, nr 4; MiD WIH, L.W. z 2 IV 1940.

Por. rez. **Bronisław Franciszek WASIEWICZ** s. Teofila i Anieli z Kasprzyków, ur. 21 IX 1898 w Birczy. W 1916 wcielony do armii austr.-węg. Od 1918 w WP. Służył w plutonie szturm. pociągu panc. „Hallerczyk”. Ppor. mianowany 1 VII 1925, por. 19 III 1939. Przeniesiony do kadry OK I. Leśnik w Nadleśnictwie Kabaty pod Warszawą, *bdd.*

CAW, AP 6979; MiD WIH, L.W. 029/3 z 13 IV 1940; AM 3176.

Ppor. rez. **Czesław WASILEWSKI** s. Kazimierza i Antoniny z Szymańskich, ur. 7 VI 1913 w Hornostajach, woj. białostockie. Absolwent seminarium nauczycielskiego w Łomży (1933). Nauczyciel w szkole powszechnej w Kobryniu. Ukończył SPRPiech. przy 71 i 33 pp (1935). Ppor. mianowany ze starsz. 1 I 1937. Przydzielony do 33 pp, *bdd.*

CAW, AP 3551; MiD WIH, L.W. 059/1 z V 1940.

Ppor. rez. **Jerzy WASILEWSKI** s. Franciszka i Anny z Wójcików, ur. 9 V 1913 w Warszawie. Absolwent seminarium nauczycielskiego w Częstochowie (1934). Nauczyciel w szkole w Węglowicach. Ukończył dywizyjny kurs pchor. rez. przy 27 pp. Ćwiczenia odbywał w 74, 50 i 27 pp. Ppor. mianowany ze starsz. 1 I 1937, *bdd.*

CAW, AP 3545; MiD WIH, L.W. 029/2 z IV 1940; AM 1849.

Ppor. rez. **Leon Witold WASILEWSKI** s. Aleksandra i Barbary z Kołaczyńskich, ur. 15 I 1910 w Moskwie. Absolwent Gimnazjum im. Tadeusza Rejtana w Warszawie (1930). Student na Wydziale Matematyczno-Przyrodniczym UW. Ukończył dywizyjny kurs pchor. rez. przy 15 pp (1935). Ćwiczenia odbywał w 15, 86 i 42 pp. Ppor. mianowany ze starsz. 1 I 1938, *bdd.*

CAW, AP 3547; MiD WIH, L.W. 032/2 z 14 IV 1940; AM 3044.



Ppor. rez. **Romuald WASILEWSKI** s. Kazimierza i Józefy z Rajkowskich, ur. 23 I 1908 w Ostrołęce. Absolwent Oddziału Farmacji Uniwersytetu Poznańskiego (1935) i SPRPiech. w Grudziądzu (1930). Ppor. mianowany ze starsz. 1 I 1934. Ostatnio przeniesiony do korpusu oficerów sł. zdr. z przydziałem do 7 szp. okr. Pracował w oddziale badania żywności Państwowego Zakładu Higieny w Poznaniu, *bdd.*

CAW, AP 5347; MiD WIH, L.W. 054/3 z 5 V 1940; Muz. Kat.; AM 4084.

Michał WASILUK s. Teodora, ur. 7 X 1902 w Maniach, pow. Radzyń Podlaski. Absolwent WSH w Warszawie (1926), pracował w gimnazjum kupieckim w Białymstoku. Należał do POW. W 1920 służył w 4 pułku ułanów W 1921 zdemobilizowany. Działał w Lidze Morskiej i Kolonialnej. Żonaty, *bdd.*

CAW, Odrz. 9 V 1938; MiD WIH, L.W. z 1 IV 1940; AM 2072.

Ppor. rez. **Julian WASZKIEWICZ** s. Juliana i Marty z Janków, ur. 27 VIII 1910 w Famułkach Łazowskich, pow. sochaczewski. Absolwent Szkoły Włókienniczej w Łodzi (1932) i dywizyjnego kursu pchor. rez. przy 18 pp (1933). Ppor. mianowany ze starsz. 1 I 1936. Przydzielony do 10 pp, *bdd.*

CAW, AP 2063, 12824; MiD WIH, L.W. 029/4 z IV 1940.

Ppor. rez. **Zdzisław Andrzej WASZKIEWICZ** s. Antoniego i Janiny ze Stapfów, ur. 4 II 1911 w Warszawie. Absolwent Wydziału Inżynierii Wodnej PW (1939) i SPRSap. w Modlinie (1933). Ćwiczenia odbywał w 7 i 3 baonie sap. Ppor. mianowany ze starsz. 1 I 1935. Żonaty.

CAW, AP 226, 6473; MiD WIH, L.W. 1940; AM 1916.



Por. rez. **Bolesław WAŚ** s. Aleksandra i Józefy ze Szcześniaków, ur. 26 IX 1894 w Kobyłce k. Warszawy. Absolwent Szkoły Mechaniczno-Technicznej Wawelberga i Rotwanda. Technik elektryk. Ukończył Oficerską Szkołę Obserwatorów Lot. (1921). Por. mianowany ze starsz. 1 I 1922. Z 6 p. lot. przeniesiony do kadry OK I. Kawaler.

CAW, AP 5640, 13091, 13574; MiD WIH, L.W. 022/1 z 9 IV 1940; AM (przy nazwisku Wąs) 1451. Wg BRK rok ur. 1897.

Ppor. rez. **Stanisław WATTEN** s. Ignacego i Cecylii z Rosmowskich, ur. 1 III 1904 w Łodzi. Absolwent gimnazjum w Zakopanem (1923). Urzędnik w elektrowni warszawskiej. Ukończył SPRPiech. w Zambrowie (1930). Należał do 6 pp Leg. Ppor. mianowany ze starsz. 1 I 1933. Żonaty.

CAW, AP 1381, 3542; MiD WIH, L.W. 025/3 z 9 IV 1940; AM 1419.

Stefan WAWER s. Ignacego, ur. 1913, *bdd.*

MiD WIH, L.W. z 1 IV 1940; AM 1932.

Por. **Bolesław WAWRZKIEWICZ** s. Piotra i Katarzyny z Zająców, ur. 11 VI 1907 w Prusach, pow. opatowski. Absolwent gimnazjum w Sandomierzu. Ukończył SPRPiech. nr 7 w Śremie i SPPiech. w Komorowie. Ppor. mianowany w 1932, por. 19 III 1937. Służył w 4 pp Leg. W 1939 był dca plutonu w OZ 2 DP. Kawaler.

CAW, Tajny Dz. Pers. 1937, nr 2; MiD WIH, L.W. 029/2 z IV 1940; AM 721.

Kazimierz WAWRZKOWICZ s. Leona, ur. 1910, *bdd.*

MiD WIH, L.W. 059/1 z V 1940.

Ppor. rez. **Józef WAWRZYCZNY** s. Antoniego i Filomeny z Poloczków, ur. 22 VII 1912 w Gołkowicach, pow. rybnicki. Absolwent Gimnazjum św. Jacka w Krakowie (1935). Sekretarz sądowy. Student prawa na UJ. Ukończył SPRPiech. w Zambrowie i dywizyjny kurs pchor. rez. przy 79 pp (1934). Ppor. mianowany ze starsz. 1 I 1937. Przydzielony do 4 psp.

CAW, AP 3502; MiD WIH, L.W. z 1 IV 1940; AM 1938.

Ppor. rez. **Antoni WAWRZYNIAK** s. Tomasza i Katarzyny ze Ślusarków, ur. 13 I 1909 w Raduczycach, pow. wieluński. Absolwent seminarium nauczycielskiego w Krotoszynie (1931). Nauczyciel w szkole powszechnej w Chorzowie. Ukończył kurs w BPRPiech. nr 2 (1932). Ćwiczenia odbywał w 55, 60, 74 i 27 pp. Ppor. mianowany ze starsz. 1 I 1935. Żonaty.

CAW, AP 5120, 12789; MiD WIH, L.W. 040/3 z 20 IV 1940; AM 2597.



Por. rez. **Hipolit Aleksander WAWRZYNIAK** s. Piotra i Anny z Rogalskich, ur. 18 IX 1897 w Karczewie k. Warszawy. Członek POW. Uczestnik wojny 1920. Służył w 7 pułku ułanów Absolwent Wydziału Prawa UW (1924). Ppor. mianowany 1 IX 1922, por. 2 I 1932. Przydzielony do 7 pułku ułanów Odznaczony KW. Żonaty z Marią z Sachów, miał synów Jerzego i Mirosława.

CAW, AP 538, 4715, KKiMN 68-20452; MiD WIH, L.W. z 1 IV 1940; Muz. Kat.



Ppor. rez. **Józef Benedykt WAWRZYNIAK** s. Stanisława i Marii z Sowińskich, ur. 21 III 1903 w Chełmnie. Członek POW. Absolwent szkoły realnej w Chełmnie (1919). Naczelnny sekretarz wydziału powiatowego starostwa w tym mieście. Ukończył SPRPiech. OK VI w Zaleszczykach (1926). Ppor. od 1 I 1931. We IX 1939 w 1 ppanc. Odznaczony SKZ. Żonaty, miał córki Wandę i Helenę.

CAW, AP 5115, 6449, Odrz. 9 V 1933; MiD WIH, L.W. 022/2 z 9 IV 1940; AM 1501.

Mjr w st. sp. **Władysław Jan WAWRZYNIAK** s. Ludwika i Józefy z Rośnińskich, ur. 15 V 1890 w Antoninie w Wielkopolsce. Uczestnik I wojny światowej i powstania wlkp. W 1920 w stopniu mjr. walczył w 70 pp. Następnie służył w DOK VII, w 58, 57 i 35 pp. Odznaczony VM 5 kl., KN, OOP 4 kl. Żonaty z Martą Matuszewską.

CAW, AP 4722, 5108, 12291, KN 20 VII 1932, OOP 2/1142; MiD WIH, L.W. 036/4 z 16 IV 1940; AM 855.

Tadeusz WAWRZYNOWICZ s. Henryka, ur. 16 IX 1911. Prawnik. Sędzia grodzki w Sarnach i w Równem, *bdd.*

MiD WIH, L.W. z 2 IV 1940; Muz. Kat.; AM 4098.



W

Ppor. rez. **Urban Adam WAWRZYNOWICZ** s. Henryka i Marceliny z Nowickich, ur. 25 V 1905 w Bużanach, pow. horochowski. Absolwent Wydziału Humanistycznego UW (1931). Nauczyciel gimnazjalny we Włodzimierzu Woł. Ukończył SPRPiech. w Zambrowie (1931). Należał do 84 pp. Ppor. mianowany ze starsz. 1 I 1933, *bdd.*

CAW, AP 5111; MiD WIH, L.W. 029/2 z IV 1940.



Por. w st. sp. **Olgiert WAZGIRD** s. Mieczysława i Gabrieli z Kwintów, ur. 6 I 1894 w Krasnej Górze, pow. dzisieński. Absolwent szkoły handlowej w Wilnie (1914). W 1916 wcielony do armii ros. W 1920 w 72 pp. Por. mianowany ze starsz. 1 VI 1919. W 1930 przeniesiony w st. sp. z przydziałem do kadry OK III. Żonaty, *bdd.*

CAW, AP 3738, 16701; MiD WIH, L.W. 022/1 z 9 IV 1940.

Ppor. rez. **Jerzy Ernest WAZL** s. Henryka i Wandy z Ochocińskich, ur. 29 III 1904 w Krakowie. Absolwent Wyższej Szkoły Przemysłowej w Krakowie (1924). Słuchacz Szkoły Pchor. Mar. Woj. w Toruniu. Ćwiczenia odbywał w 75 i 33 pp. Ppor. mianowany ze starsz. 1 I 1932. Żonaty, miał syna Andrzeja.

CAW, AP 686; MiD WIH, L.W. 032/3 z 14 IV 1940; AM 3108.



Ppor. rez. **Mirosław Felicjan WĄGROWSKI** s. Antoniego i Józefy ze Stefankiewiczów, ur. 9 VI 1909 w Łodzi. Absolwent Szkoły Morskiej w Tczewie (1929). Pracownik Urzędu Skarbowego w Łodzi. Piłkarz RTS „Widzew”. Ukończył SPRArt. we Włodzimierzu Woł. (1933). Należał do 10 pal. Ppor. mianowany ze starsz. 1 I 1937. Kawaler.

CAW, AP 6189; MiD WIH, L.W. 022/1 z 9 IV 1940.



Kpt. **Jan WĄSIK** s. Tomasza i Marianny z Tużników, ur. 10 VI 1894 w Tarłowie, pow. opatowski. Od 1915 w armii ros. Żołnierz I Korpusu Pol. w Rosji. W 1920 dca kompanii m.in. w 47 pp. W 1923 przeniesiony do 6 psp, a w 1928 do KOP. Kpt. mianowany 19 III 1938. Odznaczony KW. We IX 1939 zca dcy baonu KOP „Kopyczyńce”. Żonaty z Marią z Olszowskich, miał córki Zofię i Krystynę.

CAW, AP 3825, KW 131/W-705; MiD WIH, L.W. z 2 IV 1940; AM 4088. Wg WRK ur. 5 VII 1894. Wg LRK ur. w Jadwigowie k. Tarłowa, bezdzietny.



Julian WĄSOWSKI s. Ewarysta i Teofili z Kozłowskich, ur. 16 II 1880 w Zaliwańszczyźnie, na Wołyniu. Absolwent Wydziału Inżynierii Lądowej Politechniki Kijowskiej. Działacz PPS. Propagator oświaty na ziemi mohylowskiej. W 1924 wrócił do Polski. Od 1933 pracował w Urzędzie Wojewódzkim w Krakowie. Odznaczony MN. Żonaty.

CAW, KKIMN 80-24437; MiD WIH, L.W. 059/1 z V 1940.



Ppłk popsp. rusz. **Stefan Franciszek WĄSOWSKI** s. Franciszka i Amelii z Szemplińskich, ur. 10 X 1880 w Drzewicy, pow. opoczyński. Absolwent Wydziału Lekarskiego Uniwersytetu w Dorpacie. Od 1919 w WP. Przydzielony do Szpitala Okręgowego w Lublinie. Od VII 1921 w rez. Ppłk. mianowany ze starsz. 1 VI 1919. Żonaty z Marią Piasecką, miał córki Annę i Halinę oraz syna Janusza.

CAW, AP 11197, MN 9 XI 1933; MiD WIH, L.W. 022/3 z 9 IV 1940; AM 1335.



Kpt. rez. **Józef WĄTOR** s. Jana i Marii z Pieczarów, ur. 19 I 1898 w Krakowie. Absolwent Wydziału Prawa UJ. Dr praw. Sędzia Sądu Okręgowego w Krakowie. Żołnierz armii gen. Hellera. W 1920 dca kompanii 46 pp. Od 1921 w rez. Kpt. mianowany 19 III 1939. Należał do kadry OK V. Żonaty z Olgą Bugajską, miał syna Włodzimierza.

CAW, AP 2018, 3528, 8307, 13867, KW 131-728; MiD WIH, L.W. 029/1 z IV 1940; AM 1821.



Ppor. rez. **Teodor WĄWOŹNIAK** s. Jana i Stefani z Królikowskich, ur. 25 XI 1911 w Nagłowicach, pow. jędrzejowski. Absolwent Szkoły Handlowej w Kielcach (1931). Urzędnik sądowy. Ukończył dywizyjny kurs pchor. rez. w 4 pp Leg. (1933) i otrzymał przydział do tego pułku. Ppor. mianowany ze starsz. 1 I 1936.

CAW, AP 2022, 12813; MiD WIH, L.W. 029/2 z IV 1940; AM 1826.



Por. rez. **Feliks Franciszek WCISŁO** s. Feliksa i Zofii z Hartwigerów, ur. 3 I 1902 w Kromolowie, pow. będziński. W 1920 żołnierz 9 pułku ułanów Pracownik Głównego Urzędu Miar i Wag w Warszawie. Ukończył SPRSap. w Modlinie (1930). Ppor. mianowany ze starsz. 1 I 1934, por. 19 III 1939. Odznaczony SKZ, *bdd*.

CAW, AP 6437, 11184, 13320; MiD WIH, L.W. 025/3 z 9 IV 1940; AM 1374.



Kpt. **Henryk Marian WDÓWKA** s. Adama i Marii z Pająków, ur. 15 V 1896 w Zgłobieniu, pow. rzeszowski. Absolwent gimnazjum w Dębicy (1916). Członek Strzelca. Żołnierz Leg. Pol. Od 1915 w armii austr.-węg. W 1920 w 18 pp. Kpt. mianowany 15 VIII 1924. Służył w 23 i 22 pap. W 1932 przeniesiony do DOK II. Odznaczony MN, SKZ. Żonaty z Jadwigą z Sieniewiczów, miał córki Teresę i Marię.

MiD WIH, L.W. 017/2 z 1940 oraz Kartoteka osobowa, litery Sz-Ż.

Ppor. rez. **Józef WDÓWKA** s. Pawła i Marii z Łabajów, ur. 30 X 1906 w Wędrynie, pow. cieszyński. Absolwent seminarium nauczycielskiego w Bóbrce (1928). Nauczyciel w szkole powszechnej w Skoczowie. Ukończył kurs w BPRPiech. nr 5a w Cieszynie (1930). Ćwiczenia odbywał w 3 i 4 psp. Ppor. mianowany ze starsz. 1 I 1933. Żonaty, miał syna Władysława.

CAW, AP 6276, 6740; MiD WIH, L.W. z 1 IV 1940.

Kpt. **Rudolf Tadeusz WEBER** s. Gustawa i Katarzyny z Herbstów, ur. 17 VIII 1898 we Lwowie. W 1920 służył w 38 pp i 23 baonie celnym. W 1923 przydzielony do 72 pp. W 1930 przeniesiony do 14 baonu KOP „Borszczów”, później do 80 pp. Kpt. mianowany od 1 I 1935. W 1939 kwatermistrz w 2 pp KOP. Odznaczony MN, *bdd.*

CAW, AP 4779, KZ 13-1037, MN 9 XI 1933; MiD WIH, L.W. 040/3 z 20 IV 1940; AM 948.

Ppor. rez. **Kazimierz WEGENKE** s. Bolesława i Marii z Mareckich, ur. 4 III 1905 w Poznaniu. Absolwent Wydziału Prawa Uniwersytetu Poznańskiego (1931). Ukończył kurs w BPRPiech. nr 7a w Jarocinie (1932). Należał do 59 pp. Ppor. mianowany ze starsz. 1 I 1934. W okresie międzywojennym asesor w sądach różnych miast Wielkopolski, *bdd.*

CAW, AP 1769/89/5494; MiD WIH, L.W. 014 z 4 IV 1940; AM 8. Wg BRK imię matki Rozalia.



Kpt. rez. **Abraham WEIDENFELD** s. Maurycego (Moryca) i Szyfry z Margielów, ur. 15 X 1888 w Płocku. Absolwent Wydziału Lekarskiego UW (1913). Od 1914 w armii ros. Od 1919 w WP. W stopniu kpt. mianowany naczelnym lekarzem 30 p. strz. kaniowskich. Od 1921 w rez. Od 1933 w kadrze 1 szp. okr. Żonaty z Zofią z Beckerów, miał córki Marię i Janinę.

CAW, AP 9251; MiD WIH, L.W. 052/4 z 27 IV 1940; AM 758.



Ppor. rez. **Salomon WEINBACH** s. Altera i Idy z Tannenbaumów, ur. 8 III 1891 w Samborze. Absolwent Wydziału Lekarskiego Uniwersytetu w Wiedniu. Uczestnik I wojny światowej. Od III 1915 w niewoli ros. Ppor. mianowany ze starsz. 1 VII 1925. W 1927 przydzielony do 10 baonu san., następnie przeniesiony do kadry 10 szp. okr. Pracował jako internista w Stryju, *bdd.*

CAW, AP 6959; MiD WIH, L.W. 052/3 z IV 1940; AM 2513.

Por. rez. **Witold WEINGARTEN** s. Leona i Reginy z Gartenbergów, ur. 16 II 1897 w Rawie Ruskiej. Od 1915 w armii austr.-węg. W 1920 dca kompanii w 1 baonie 109 pp. Absolwent Wydziału Prawa Uniwersytetu Jana Kazimierza. Dr praw. Znany lwowski adwokat. Por. mianowany ze starsz. 1 VI 1919. Należał do 26 pp, *bdd.*

CAW, AP 1609; MiD WIH, L.W. 022/1 z 9 IV 1940. Na L.W. rok ur. 1896.

W

Por. rez. **Czesław Antoni WEISS** s. Romana i Tekli, ur. 13 VI 1891 w Łosińcu, pow. wągrowiecki. Absolwent Wydziału Rolniczego Uniwersytetu we Wrocławiu. W 1914 wcielony do armii niem. W 1920 kmdt OKU Krotoszyn. W 1922 zwolniony do rez. w stopniu por. ze starsz. 1 VI 1919. Przydzielony do 1 p. łącz., następnie przeniesiony do CWŁącz. Mieszkał we Wrykach, pow. krotoszyński, prowadził własne gospodarstwo rolne, *bdd.*

CAW, AP 4658; MiD WIH, L.W. z 1 IV 1940; AM 1928.

Por. rez. **Jerzy WEISS** s. Franciszka i Agnieszki, ur. 19 VIII 1893 w Krakowie. Absolwent Wydziału Rolniczego UJ (1923). W 1914 wcielony do armii austr.-węg. Od 1918 w WP. Por. mianowany 25 II 1920. W 1922 zwolniony do rez. Ćwiczenia odbywał w 23 pap i 8 pal. Odznaczony KW. Żonaty z Anną Tomaszewską, miał syna Andrzeja.

CAW, AP 4637, 9437, Odrz. 12 VI 1933; MiD WIH, L.W. 1940.

Witold WEIT s. Józefa, ur. 1913, *bdd.*

MiD WIH, L.W. 059/1 z V 1940.



Por. rez. **Mieczysław Władysław WELFE** s. Henryka i Władysławy z Kramarzyńskich, ur. 20 III 1899 w Kolbuszowej. Absolwent Wydziału Lekarskiego UJ (1925) i SPRSan. w Warszawie. Kierownik zakładu rtg. w szpitalu im. Ignacego Mościckiego w Łodzi. Ppor. od 1 VI 1919, por. od 1 I 1935. Przydzielony do kadry 4 szp. okr. Żonaty z Zofią Kiełbińską, miał córkę Zofię i syna Władysława.

CAW, AP 115; MiD WIH, L.W. 059/1 z V 1940.



Ppor. rez. **Jakub WELLER** s. Natana i Chai (Heleny) z Keldów, ur. 29 VII 1895 w Łodzi. W 1920 służył w 17 DP. Ppor. mianowany 1 IV 1921. W 1924 ukończył Wydział Lekarski UW (1924). Był lekarzem domowym Ubezpieczalni Społecznej w Łodzi. Należał do kadry 4 szp. okr. Żonaty ze Stefanią ze Spirów, miał syna Tadeusza.

CAW, AP 9404; MiD WIH, L.W. 022/2 z 9 IV 1940.

Ppor. rez. **Alojzy Alfred WELNITZ** s. Karola i Kazimiery z Kolebskich, ur. 23 VI 1910 w Łodzi. Absolwent Gimnazjum im. ks. Ignacego Skorupki w Łodzi (1930). Ukończył kurs w BPRPiech. nr 10a w Nisku (1931). Przydzielony do 58, następnie przeniesiony do 14 pp. Ppor. mianowany ze starsz. 1 I 1933, *bdd.*

CAW, AP 2025; MiD WIH, L.W. 1940.

Mjr w st. sp. **Antoni Ferdynand WELSER** s. Ludwika i Karoliny z Schreyerów, ur. 27 V 1884 we Lwowie. Absolwent Wydziału Prawa Uniwersytetu Jana Kazimierza. Wcielony do armii austr.-węg. Od 1918 w WP. Mjr. mianowany 1 IV 1920. Służył w Zarządzie Budownictwa Wojskowego DOK VI. Od V 1930 w st. sp. Odznaczony ZKZ. Żonaty, miał córki Jadwigę i Annę.

CAW, AP 2413, Odrz. 2 III 1936; MiD WIH, L.W. 014 z 4 IV 1940.

Ppor. rez. **Marian Marcei WENCEL** s. Franciszka i Franciszki z Mazowieckich, ur. 25 IV 1904 w Warszawie. Absolwent Szkoły Średniej Techniczno-Kolejowej w Warszawie (1925) i SPRSap. Kolej. w Jabłonie. Służył w 2 baonie mostów kolejowych. Ppor. mianowany ze starsz. 1 I 1933, *bdd.*

CAW, AP 6410, 9388; MiD WIH, L.W. 1940.

Kpt. w st. sp. **Antoni WENELCZYK** s. Walentego i Eleonory z Zawadzkich, ur. 30 III 1891 w Promnej, pow. grójecki. Absolwent Szkoły Handlowej w Warszawie. Żołnierz I Korpusu Pol. w Rosji. Od 1920 służył w 11, 24, 28 i 27 pap oraz w SPRArt. we Włodzimierzu Woł. Kpt. mianowany od 1 VI 1919. Od 1931 w st. sp. z przydziałem do kadry OK I. Żonaty z Leokadią z Jasinków, miał córkę Halinę i syna Wiesława.

CAW, AP 10846; MiD WIH, L.W. z 2 IV 1940; AM 2013. Wg WRK ur. 13 VI 1891.



Ppor. **Marian Adolf WENGE** s. Brunona i Stanisławy z Beckerów, ur. 26 III 1917 w Warszawie. Absolwent stołecznego Gimnazjum Księży Marianów (1935). Ukończył SPRKaw. w Grudziądzu (1936), po czym został przeniesiony do SPSap. w Warszawie. Ppor. mianowany 1 X 1938. Dca plutonu w baonie silnikowym.

CAW, AP 3865, 15719; MiD WIH, L.W. z 1 IV 1940. Na L.W. syn Bronisława.



Kpt. rez. **Witold WERBEL** s. Michała i Heleny z Kreczków, ur. 22 X 1889 w majątku Roś, pow. wołkowyski. Absolwent Szkoły Morskiej w Odessie (1910). Uczestnik I wojny światowej. Żołnierz I Korpusu Pol. w Rosji. W 1920 dca plutonu w 3 baonie kolej. W 1922 zwolniony do rez. Kpt. mianowany ze starsz. 1 VI 1919. Należał do kadry OK III. Odznaczony KW, *bdd.*

CAW, AP 2049, 6850, KW 131-836; MiD WIH, L.W. z 5 IV 1940.

Ppor. rez. **Piotr WERECKI** s. Wincentego i Stefanii z Kubackich, ur. 23 VI 1910 w Osinach-Szadku, pow. sieradzki. Absolwent gimnazjum w Zgierzu (1931). Urzędnik w Zarządzie Miejskim w Poznaniu. Ukończył SPRArt. we Włodzimierzu Woł. (1933). W 1939 zmob. jako dca plutonu do 17 dac, *bdd.*

CAW, AP 6602; MiD WIH, L.W. 022/2 z 9 IV 1940; AM 710.



Kpt. **Jan Marian WERNER** s. Stanisława i Janiny z Przeździeckich, ur. 24 I 1904 w Warszawie. Członek POW. W 1920 żołnierz 11 pp. Uczestnik III powstania śląskiego. Ukończył Oficerską Szkołę Art. w Toruniu (1924) i Oficerską Szkołę Topografów w Warszawie (1935). Służył w WIG. Kpt. mianowany 19 III 1938. Żonaty z Marią z Czerniaków.

CAW, AP 301, KZ 13-1040, KKIMN 6-1616, Odrz. 26 VI 1938; MiD WIH, L.W. 022/3 z 9 IV 1940.



Por. rez. **Bolesław WESOŁOWSKI** s. Franciszka i Franciszki ze Stefańskich, ur. 28 V 1888 w Rożdżałowie, pow. chełmski. Absolwent gimnazjum w Woroneżu (1907). W 1914 wcielony do armii ros. Żołnierz I Korpusu Pol. w Rosji. Od 1919 w intendenturze DOGen. I. Por. od 1 IV 1921. Od 1922 w rez. Należał do kadry OK I. Żonaty z Zofią z Jagertów, miał córkę Hannę.

CAW, AP 1429, 11357; MiD WIH, L.W. z 2 IV 1940; AM 2206.



Ppor. rez. **Stanisław WESOŁOWSKI** s. Józefa i Marii z Krzyżanowskich, ur. 16 XI 1907 w Rostowie n. Donem. Absolwent SGH w Warszawie (1933), SPRPiech. w Zambrowie (1931) i kursu unitarnego w CWBPanc. Przydzielony do 3 p. panc., potem przeniesiony do 1 baonu panc. Ppor. od 1 I 1935. Żonaty z Cecylią z Pawliczaków, *bdd*.

CAW, AP 6390, 12482; MiD WIH, L.W. 017/1 z 1940.



Ppor. rez. **Mieczysław Waclaw WESTERSKI** s. Stanisława i Heleny z Wesołowskich, ur. 4 X 1910 w Rawie Mazowieckiej. Absolwent Szkoły Nauk Politycznych w Warszawie. Ukończył SPRPiech. Ppor. mianowany ze starsz. 1 I 1936. Przydzielony do 7 baonu panc. Przeniesiony do korpusu oficerów br. panc. W 1939 adiutant dcy 31 dyonu panc. Żonaty ze Stefanią z Wlazłowiczów, miał córkę Hannę.

CAW, Tajny Dz. Pers. 1936, nr 5 i Tajny Dz. Pers. Rez. 1937, nr 1; MiD WIH, L.W. z 1 IV 1940.



Mjr **Józef WETULA** s. Mateusza, ur. 2 I 1894. Uczestnik wojny 1920. Por. mianowany ze starsz. 1 VI 1921. Służył w zapas. kompanii san. nr 2 oraz w Dep. San. MSWojsk. W 1928 kmdt 4 baonu san. W 1932 przeniesiony do Kierownictwa Zaopatrzenia San. w Warszawie. Mjr od 1 I 1931. Odznaczony KW czterokrotnie. Żonaty z Heleną z Flaszczyńskich, miał syna Mirosława.

CAW, I.300-62, teczka 54; MiD WIH, L.W. z 1 IV 1940.



Mjr **Franciszek Michał WĘDA** s. Franciszka i Julii ze Stankowskich, ur. 5 X 1893 w Tłuczni Górnej, pow. wadowicki. Studiował na Wydziale Prawa UJ. Należał do POW. W 1920 był dca kompanii w 25 i 26 pp. Od 1928 w 53 pp. Mjr od 1 I 1928. W 1932 dca baonu KOP „Krasne”. Odznaczony VM 5 kl., ZKZ. Żonaty, miał córkę Halinę.

CAW, AP 11399, 15153; MiD WIH, L.W. z 1 IV 1940.

Por. rez. **Tadeusz Stanisław WĘDROWSKI** s. Wacława i Marii z Nowakowskich, ur. 22 IV 1898 w Warszawie. Absolwent Politechniki Warszawskiej (1927). Członek korporacji Arkonia. Peowiak. W 1920 służył w 5 pułku ułanów. W 1931 ukończył kurs samoch. w CWBPanc. Ćwiczenia odbył w 8 dyonie samoch. i w 9 baonie panc. Należał do kadry OK I. Por. od 19 III 1939. Odznaczony KW. Żonaty, miał synów Jerzego i Michała.

CAW, AP 1800, 6385, 11716; MiD WIH, L.W. 029/3 z 13 IV 1940; AM 1291.



Por. w st. sp. **Henryk WĘGLIŃSKI** s. Bogdana i Anny z Adamowiczów, ur. 23 I 1897 w Żmerynce na Podolu. Absolwent szkoły realnej w Winnicy (1917) i SPSap. w Warszawie. W 1920 dca plutonu w 1 baonie sap. Służył w 9, 7 i 3 p. sap. oraz w 4 baonie sap. Por. mianowany ze starsz. 1 I 1923. W 1931 ukończył Oficerską Szkołę Topografów. W 1933 przeniesiony w st. sp. z przydziałem do kadry OK X, *bdd*.

CAW, AP 1796, 11873; MiD WIH, L.W. z 5 IV 1940.



Por. **Jan WĘGRZYN** s. Franciszka i Marii z Reczków, ur. 5 II 1901 w Błaszczewej, woj. krakowskie. W 1920 służył w 52 pp. Ukończył Wojskową Szkołę Muzyczną w Katowicach (1932). P.o. kapelmistrza w 83 pp. Ppor. i kapelmistrzem mianowany 1 I 1933, por. 19 III 1938. Żonaty z Emilią Medyńską, miał dwóch synów Stanisława i Fryderyka.

CAW, AP 1822; MiD WIH, L.W. z 5 IV 1940.



Kpt. rez. **Antoni WIĄCEK** s. Józefa i Wiktorii z Małków, ur. 11 II 1889 w Borowej k. Mielca. W 1918 żołnierz armii gen. Hallera. W 1919 na froncie w 1 dywizji. W 1922 zdemob. Osadnik wojskowy, kupiec. Kpt. mianowany 19 III 1939. Przydzielony do kadry OK II. Odznaczony VM 5 kl. Żonaty z Heleną z d. Sajpel, miał córkę i dwóch synów.

CAW, AP 181, 5486, VM 55-4678, KW 132-1022; MiD WIH, L.W. 029/1 z IV 1940.



Mjr **Wojciech Zbigniew WIĄCEK** s. Antoniego, ur. 30 III 1896 w Lackiej Woli, woj. lwowskie. W 1915 wcielony do armii austr.-węg. W 1920 w GO gen. Hallera. Do 1930 w 15 pp. Mjr od 1 I 1934. Absolwent WSWoj. (1932). I oficer sztabu w 22 DP, a od 1934 wykładowca w CWPiech. Odznaczony KW czterokrotnie, SKZ. Wdowiec, miał dziecko.

CAW, AP 9045, 12573, 14104, 14803, 15506, Odrz. 21 I 1937; MiD WIH, L.W. z 2 IV 1940; AM 2263.

Ppor. **Walenty WICHLIŃSKI** s. Aleksandra i Anny, ur. 29 I 1906 w Garnowie, pow. ciechanowski. Ukończył kurs w CWPodof. Lot. w Bydgoszczy (1926), następnie Szkołę Pchor. dla Podof. tamże (1936). Służył w SPLot. i w 1 p. lot. Ppor. mianowany 1 X 1936. Przeniesiony do Szkoły Podof. Lot. dla Małoletnich w Krośnie, *bdd*.

CAW, AP 2814, 15819; MiD WIH, L.W. z 2 IV 1940; AM 2226.



Ppor. rez. **Stefan Eugeniusz WICHROWSKI** s. Anastazego i Eugenii z Żurkiewiczów, ur. 26 IV 1911 w Warszawie. Absolwent Liceum Handlowego w Warszawie (1933) i dywizyjnego kursu pchor. rez. przy 82 pp (1934). Ppor. mianowany ze starsz. 1 I 1936. Przydzielony do 82 pp, *bdd*.

CAW, AP 3233, 6756; MiD WIH, L.W. 022/1 z 9 IV 1940; AM 1457. Na L.W. syn Eugeniusza.

Por. rez. **Witold Antoni WICHROWSKI** s. Czesława i Jadwigi z Wandłów, ur. 17 XI 1884 w Strzelnie. Absolwent Wydziału Farmacji Uniwersytetu w Lipsku (1912). W 1914 zmob. do armii niem. Uczestnik powstania wlkp. Por. mianowany ze starsz. 1 VI 1919. Odznaczony KW. Właściciel apteki w Poznaniu. W 1939 zmob. do szp. pol. nr 702. Żonaty z Izabelą z Węclewskich, miał córkę Aleksandrę i syna Janusza.

CAW, AP 9372, KW 132-1061, MN 16 III 1933; MiD WIH, L.W. z 1 IV 1940. Na L.W. rok ur. 1883.



Ppor. rez. **Tadeusz Antoni WICHTOWSKI** s. Jana i Marii z Rydtnerów, ur. 5 V 1910 w Kurowicach, pow. sokołowski. Absolwent seminarium nauczycielskiego w Wolsztynie (1933). Nauczyciel w szkole powszechnej w Niałku Wielkim, pow. wolsztyński. Ukończył kurs pchor. rez. przy 57 pp (1934). Należał do tego pułku. Ppor. mianowany ze starsz. 1 I 1936. Zmob. do OZ 14 DP.

CAW, AP 6758, 9132; MiD WIH, L.W. z 2 IV 1940; AM 2240.



Por. **Mieczysław Franciszek WIDAŃSKI** s. Ignacego i Aleksandry z Kowalików, ur. 18 XI 1911 w Zdziechowicach, pow. Janów Lubelski. Absolwent Korpusu Kadetów nr 3 w Rawiczu (1932) i SPArt. w Toruniu (1934). Ppor. mianowany 15 VIII 1934, por. 19 III 1938. Służył w 2 pal i w SPRArt. we Włodzimierzu Woł. jako instruktor. Odznaczony BKZ. Kawaler.

CAW, AP 9204, KZ 23-1177; MiD WIH, L.W. 035/3 z IV 1940. Wg ankiety rodziny ur. w Węglinie, pow. Janów Lubelski.

Ppor. rez. **Ferdynand Aleksander WIDDENIEK** s. Jana i Marianny z Szablewskich, ur. 16 XI 1911 w Łodzi. Absolwent Wydziału Prawa Uniwersytetu Poznańskiego. Pracownik Urzędu Celnego w Gdyni. Ukończył kurs pchor. rez. przy 18 pp (1935). Ppor. od 1 I 1937. Zmob. do 58 pp i skierowany do OZ 14 DP.

CAW, AP 5905; MiD WIH, L.W. 032/4 z 14 IV 1940; AM 3076.



Ppor. **Bolesław WIDERMAN** s. Jerzego i Kseni z Zakrzewskich, ur. 3/17 VI 1917 w Bobrujsku. Absolwent Gimnazjum im. Karola Brzostowskiego w Suwałkach (1936). Słuchacz SPLot., Grupa Techn. w Warszawie. Ppor. mianowany 21 VI 1939. Przydzielony do Bazy Lot. nr 3. Kawaler.

CAW, 340.52.5 Szkoła Pchor. Lot. Grupa Techniczna; MiD WIH, L.W. 052/1 z 27 IV 1940.

Ppor. rez. **Marceli WIDERSZAL** s. Maurycego i Stanisławy z Moszkowskich, ur. 19 XII 1896 w Warszawie. Absolwent Wydziału Mechanicznego Politechniki w Zurychu (1918). W 1920 wykładowca w Szkole Szoferów w Warszawie. Ppor. mianowany 1 VII 1925. Ukończył kurs w Centralnej Szkole Czołgów i Samoch. w Warszawie (1930). Żonaty z Ireną z Prusieckich, miał syna Jana.

CAW, AP 6624; MiD WIH, L.W. z 2 IV 1940; AM 4101.



Kpt. **Józef Artur WIDORT** s. Józefa i Julii z Galińskich, ur. 8 III 1904 w Antoninach, pow. zaślawni. Absolwent Korpusu Kadetów nr 1 we Lwowie (1924) i Oficerskiej Szkoły Art. w Toruniu (1926). Służył w 9 pap, następnie przeniesiony do SPRArt. we Włodzimierzu Woł. Kpt. mianowany ze starsz. 1 I 1936. Żonaty z Jadwigą z Bielkiewiczów, miał córki Marię i Zofię.

CAW, AP 5544, 6221, 9052; MiD WIH, L.W. 017/2 z 1940. Wg WRK imię matki Petronela.



Ppor. rez. **Karol WIECHEĆ** s. Jerzego i Anny z Dziadków, ur. 14 XII 1912 w Zamarskiem k. Cieszyna. Absolwent Szkoły Przemysłowej w Bielsku (1934) i dywizyjnego kursu pchor. rez. przy 4 psp w Cieszynie (1935). Przydzielony do 4 psp. Ppor. mianowany ze starsz. 1 I 1938. Pracownik Generalnej Dyrekcji Godula SA w Katowicach. Żonaty z Adelajdą z Podogrodzkich, miał córkę Jadwigę.

CAW, AP 5900; MiD WIH, L.W. 022/1 z 9 IV 1940; AM 671.



Ppor. rez. **Aleksander WIECZOREK** s. Romana i Heleny z Jakobich, ur. 9 IV 1908 w Białymstoku. Absolwent Wydziału Matematyczno-Przyrodniczego Uniwersytetu w Lyonie (1930). Inżynier chemik. Ukończył kurs w BPRPiech. nr 5 w Krakowie (1932) i kurs w Szkole Uzbr. w Warszawie (1938). Przydzielony do 42 pp. Ppor. mianowany ze starsz. 1 I 1935. Zmob. do 71 samodz. kompanii czołgów rozpozn. TK. Żonaty.

CAW, AP 6170; MiD WIH, L.W. z 2 IV 1940; AM 4097.



Kpt. rez. **Antoni WIECZOREK** s. Antoniego i Julii z Kunców, ur. 18 XII 1889 w Białymstoku. Absolwent Wydziału Lekarskiego UW (1922). Żołnierz I Korpusu Pol. w Rosji. W 1920 służył w 269 i 41 pp. Kpt. od 1 VI 1919, przydzielony do 1 szp. okr. Od 1927 ordynator oddziału okulistycznego Szpitala Dziecięcego w Warszawie. Kawaler.

CAW, AP 761, 13849, 16388; MiD WIH, L.W. 014 z 4 IV 1940; AM 425.



Por. **Jan Kazimierz WIECZOREK** s. Feliksa i Julii z Parnowskich, ur. 30 IV 1911 w Sosnowcu. Absolwent Korpusu Kadetów nr 3 w Rawiczu (1931) i SPArt. w Toruniu. Ppor. mianowany 19 VIII 1933, por. 19 III 1937. Służył w 6 pac, następnie był instruktorem jazdy konnej w SPRArt. nr 2 w Zambrowie. Żonaty z Teofilą z Chruszczewskich.

CAW, AP 9202; MiD WIH, L.W. 029/3 z 13 IV 1940; AM 3193.



Ppor. rez. **Marian WIECZOREK** s. Walentego i Tekli z Ogarków, ur. 23 VIII 1910 w Warszawie. Absolwent Wydziału Farmacji UW (1933) i SPRSan. w Warszawie (1934). Ppor. mianowany ze starsz. 1 I 1936. Przydzielony do kadry 1 szp. okr. *bdd.*

CAW, AP 6169; MiD WIH, L.W. z 1 IV 1940; AM 2102.



Ppor. rez. **Władysław WIELEBIŃSKI** s. Stanisława i Antoniny z Adamkiewiczów, ur. 28 XI 1908 w Essen. Studiował w WSH w Poznaniu. Pracował jako leśnik w Białowieży. Ukończył dywizyjny kurs pchor. rez. przy 5 pp Leg. (1934). Ppor. mianowany ze starsz. 1 I 1936 i przydzielony do 60 pp. W 1939 zmob. do 55 pp i przekazany do OZ 14 DP, *bdd.*

CAW, AP 3226, 6585, 17085; MiD WIH, L.W. 035/4 z 16 IV 1940; AM 3700.

Kpt. w st. sp. **Stanisław WIELICH** s. Antoniego i Katarzyny z Kubatzów, ur. 24 III 1880 w Biskupicach. W 1920 żołnierz 68 pp. Uczestnik III powstania śląskiego. Kpt. mianowany od 1 VII 1923. Oficer kasowy w 1 baonie ckm w Biedrusku. Od 1927 w st. sp. Żonaty z Gertrudą Wojciechowską, miał córkę i syna.

CAW, AP 704, 6641, 12149; MiD WIH, L.W. z 3 IV 1940; AM 1950.



Por. rez. **Jerzy WIELICZKO** s. Juliana i Anny z Domańskich, ur. 3 XII 1896 w Łodzi. Absolwent Szkoły Przemysłowo-Technicznej w Warszawie (1915) i Szkoły Oficerskiej w Krakowie (1919). Członek POW. Uczestnik III powstania śląskiego. Przydzielony do 10 dyonu samoch. Por. od 1 XI 1921. W 1937 przeniesiony do kadry OK I, *bdd.*

CAW, AP 7864, 12435, 14372, Odrz. 9 XII 1935; MiD WIH, L.W. 029/3 z 13 IV 1940.

Adolf WIELOCH s. Mikołaja, ur. 1915. Nauczyciel szkoły powszechnej w Brzeźnicy, pow. radomski, *bdd.*

MiD WIH, L.W. 015/1 z 1940; AM 985.



Ppor. rez. **Tadeusz Ignacy WIELOŃSKI** s. Czesława i Sabiny z Pytlewskich, ur. 4 VIII 1911 w Radogoszczy k. Łodzi. Absolwent SGGW w Warszawie. Inżynier rolnik, pracownik naukowy Zakładu Doświadczalnego Upraw Łąkowych w Sarnach. Ukończył kurs pchor. rez. przy 42 pp (1935). Należał do 76 pp. Ppor. mianowany ze starsz. 1 I 1937, *bdd.*

CAW, AP 5886; MiD WIH, L.W. 029/3 z 13 IV 1940; Muz. Kat.

Ppor. rez. **Zygmunt Ignacy WIELUŃSKI** s. Michała i Wandy z Wodzińskich, ur. 31 XII 1908 w Mławie. Absolwent Wydziału Inżynierii Wodnej PW (1938) i SPRPiech. w Grudziądzu (1930). Przydzielony do 65, następnie przeniesiony do 76 pp. Ppor. mianowany ze starsz. 1 I 1933, *bdd.*

CAW, AP 3194; MiD WIH, L.W. z 3 IV 1940.



Ppor. rez. **Józef WIERNICKI** s. Tomasza i Franciszki z Głazewskich, ur. 2 IX 1906 w Pułtusk. Absolwent Wydziału Prawa UW. Pracownik Zarządu Miejskiego w Pułtusk. Ukończył SPRArt. we Włodzimierzu Woł. (1929). Należał do 8 pal. Ppor. od 1 I 1932. Żonaty z Marianną z Kurców, miał córkę Teresę i syna Juliusza.

CAW, AP 1115; MiD WIH, L.W. 035/3 z IV 1940.



Ppor. rez. **Ludwik WIERZBICKI** s. Ignacego i Katarzyny z Karpów, ur. 7 IX 1901 w Rudnikach, pow. podhajecki. Absolwent Wydziału Prawa USB (1937). Podkomisarz Policji Państwowej w Wilnie. Uczestnik wojny 1920. Ukończył kurs w BPRPiech. nr 7 w Śremie (1931). Należał do 5 pp Leg. Ppor. mianowany ze starsz. 1 I 1936, *bdd.*

CAW, AP 6540, 9233, Odrz. 25 VI 1938; MiD WIH, L.W. 029/2 z IV 1940.

Ppor. rez. **Ryszard WIERZBICKI** s. Antoniego i Emilii z Chabowskich, ur. 3 III 1898 w Żelechowie, pow. garwoliński. Członek POW. W 1920 szef szw. techn. 7 pułku ułanów. Od 1921 w rez. Pracował m.in. jako referent w Urzędzie Wojewódzkim w Lublinie. Ppor. mianowany od 1 VII 1925. Przydzielony do 24 pułku ułanów. Żonaty z Marią z Paczków.

CAW, AP 11165, MN 27 VI 1938; MiD WIH, L.W. 025/1 z 9 IV 1940; AM 1220.

Ppor. rez. **Witold WIERZBICKI** s. Stanisława, ur. 5 X 1909. Absolwent SPRArt. we Włodzimierzu Woł. Ppor. mianowany ze starsz. 1 I 1934. Przydzielony do 28 pal. Mieszkał w Warszawie, *bdd.*

CAW, Tajny Dz. Pers. 1939, nr 1; MiD WIH, L.W. 029/3 z 13 IV 1940; AM 1292.



Bronisław WIERZEJSKI s. Witolda, ur. 1910, *bdd.*

MiD WIH, L.W. z 1 IV 1940; AM 1891.



Por. rez. **Stanisław Adam WIERZEJSKI** s. Bolesława i Heleny z Tyrkałskich, ur. 8 V 1905 w Krakowie. Absolwent Wyższego Studium Handlowego. Pracownik Zakładu Leczniczo-Wychowawczego Rodziny Kolejowej w Rabce. Ukończył SPRArt. we Włodzimierzu Woł. (1927). Należał do 5 pac. Por. mianowany ze starsz. 1 I 1935. Żonaty z Amalią z Biegańskich, miał córki Jadwigę i Annę.

CAW, AP 1528, 6313; MiD WIH, L.W. 029/3 z 13 IV 1940; AM 2764.



Por. rez. **Stefan WIERZEJSKI** s. Karola i Antoniny z Wolskich, ur. 2 IX 1901 w Siedlcach. W 1920 żołnierz w 222 pp. Absolwent Wydziału Lekarskiego UW (1928) i SPRSan. w Warszawie (1929). Lekarz Ubezpieczalni Społecznej na Kole w Warszawie. Specjalizował się we fizjatrii. Ppor. mianowany ze starsz. 1 I 1933, por. 1 I 1937. Przydzielony do kadry 1 szp. okr., *bdd.*

CAW, AP 1529, 13369; MiD WIH, L.W. 022/1 z 9 IV 1940; AM 1359.



Ppor. rez. **Stefan Alojzy WIERZYŃSKI** (nazwisko rodowe **Wirzyński**) s. Leona i Stefanii z Dwernickich, ur. 21 VI 1903 w Nowej Osadzie, pow. zamojski. Absolwent Wydziału Prawa UW (1931). Pracownik Banku Gospodarstwa Krajowego, oddziałów w Łucku i Równem. Ukończył SPRPiech. w Zambrowie. Przydzielony ostatnio do 45 pp. Żonaty z Janiną z Chmielowskich, miał syna Zbigniewa i córkę Kalinę.

CAW, AP 3260, 10050; MiD WIH, L.W. 029/2 z IV 1940; AM 225.



Ppor. **Franciszek WIĘCKOWSKI** s. Paulina i Józefy z Florków, ur. 22 I 1905 we Lwowie. Absolwent Wyższego Kursu Nauczycielskiego w Wilnie (1931). Kierownik szkoły w Mikołajewszczyźnie, pow. stołpecki. W 1920 żołnierz 205 pap. Ukończył SPRPiech. w Grudziądzu (1929). Ppor. od 1 IX 1929. Odznaczony MN. Żonaty z Marią z Lorchów, miał dziecko.

CAW, AP 2537, 10537; MiD WIH, L.W. 025/2 z 9 IV 1940.



Ppor. rez. **Jan WIĘCKOWSKI** s. Józefa i Katarzyny z Jędrzejczyków, ur. 5 XII 1902 w Maluszynie, pow. piotrkowski. Członek POW. W 1920 żołnierz 3 pułku strzelców konnych. Nauczyciel w Zagórzcu Delatyckim. Ukończył SPRPiech. w Grudziądzu (1929). Ppor. od 1 IX 1929. Przydzielony do 78 pp. Odznaczony MN. Żonaty ze Stanisławą z Więckowskich, bezdzietny.

CAW, AP 1216, MN 5 VIII 1938; MiD WIH, L.W. 022/1 z 9 IV 1940. Na L.W. syn Pawła.



Por. **Rudolf WIĘCKOWSKI** s. Franciszka i Stefanii z Wojdyłów, ur. 2 X 1892 w Wadowicach. Żołnierz I i II Brygady Leg. W 1920 służył w 1 pap. Ppor. mianowany 1 VIII 1928, por. od 1 I 1932. Służył m.in. w DOK I. Odznaczony VM 5 kl., KN, KW. Żonaty z Kamilią z Mrowickich, miał syna Rudolfa.

CAW, AP 916, 10335, VM 20-1468, KW 132-1359, KN 13 IV 1931, KZ 13-1256; MiD WIH, L.W. 1940.

Por. w st. sp. **Władysław WIĘCKOWSKI** s. Franciszka i Julii z Trusów, ur. 22 VI 1887 w Chelmie Lubelskim. Absolwent Szkoły Lot. w Odessie. W 1920 instruktor w Niższej Szkole Pilotów w Krakowie. W 1922 w 8 p. lot. Por. od 1 VI 1921. Instruktor w Szkole Pilotów w Bydgoszczy. Od 1933 w st. sp. Zmob. do Bazy Lotniczej nr 3. Żonaty.

CAW, AP 10344; MiD WIH, L.W. 029/4 z IV 1940; AM 2793.

Por. rez. **Kazimierz WIĘCŁAWEK** s. Józefa i Florentyny z Rudnych, ur. 25 I 1902 w Kamieńsku, pow. piotrkowski. W 1920 żołnierz 2 pp Leg. Absolwent Wyższego Kursu Nauczycielskiego w Toruniu. Nauczyciel w szkole w Kietlinie. Ukończył kurs w BPRPiech. nr 2 w Biedrusku (1932). Należał do 25 pp. Por. mianowany 19 III 1939. Żonaty z Marią Łopacińską.

CAW, AP 2542, 10545, KKIMN 21 VI 1938; MiD WIH, L.W. 025/2 z 9 IV 1940; AM 1428.

Kpt. posp. rusz. **Eliasz Hirsz WIGDOROWICZ** s. Oszera i Goldy z Arkinów, ur. 21 X 1881 w Łuninie na Grodzieńszczyźnie. Absolwent Wydziału Lekarskiego Uniwersytetu w Paryżu (1912). W 1920 w Szefostwie Służby San. DOG Łódź. Kpt. mianowany 1 II 1920. W 1924 przeniesiony do posp. rusz. z przydziałem do kadry 9 szp. okr. Lekarz w szpitalu żydowskim na Czystem w Warszawie. Żonaty z Wierą z Meissnerów, miał córkę Noemi.

CAW, AP 2343, 2600; MiD WIH, L.W. 040/3 z 20 IV 1940; AM 352.

Ppor. rez. **Ryszard WILAMOWICZ** s. Jana i Adolfiny z Każdylewiczów, ur. 29 X 1901 w Wilnie. W 1920 żołnierz 211 pułku ułanów Absolwent Wydziału Rolno-Leśnego Uniwersytetu Poznańskiego (1934). Pracownik Okręgowego Urzędu Ziemskiego w Wilnie. Ukończył kurs w BPRPiech. nr 10a w Nisku (1929). Ppor. mianowany od 1 I 1932. Przydzielony do Skł. Mat. Int. nr 5, *bdd.*

CAW, AP 206, 11964; MiD WIH, L.W. z 2 IV 1940; AM 2037.

Mjr **Stanisław WILATOWSKI** s. Teofila i Antoniny ze Zdunowskich, ur. 15 VIII 1895 w Niedrożu Młodym, pow. sierpecki. Członek POW. Absolwent Wydziału Lekarskiego UW (1924). W 1920 w szp. pol. nr 201. Od 1932 w WIPgaz. Mjr. mianowany 19 III 1939. Odznaczony MN. Żonaty z Wacławą z Janikowskich, miał córkę Janinę.

CAW, AP 9091, 2842, MN 19 III 1937; MiD WIH, L.W. 017/2 z 1940.



Por. **Piotr WILCZEK** s. Jana, ur. 24 IV 1892 w Zarwanicy, pow. złoczowski. Od 1911 w armii austr.-węg. W 1920 służył w 4 dac. Ppor. mianowany 1 VIII 1928, por. od 1 I 1932. Służył m.in. w Rej. Zakł. Ż ywn. w Siedlcach i w Skł. Mat. Int. nr 9, *bdd.*

CAW, AP 11256; MiD WIH, L.W. 015/1 z IV 1940; Muz. Kat.; AM 296.



Ppor. rez. **Henryk Feliks WILCZYŃSKI** s. Józefa i Albiny z Mazankiewiczów, ur. 21 V 1910 w Śląskiej Ostrawie. Absolwent Wydziału Humanistycznego UJ (1932). Mgr historii. Nauczyciel gimnazjalny oraz pracownik Wojewódzkich Zw. Zaw. w Katowicach. Ukończył SPRPiech. w Zambrowie (1934). Należał do 73 pp. Ppor. od 1 I 1937, *bdd.*

CAW, AP 14074, 17068; MiD WIH, L.W. 025/3 z 9 IV 1940; AM 1417.

Ppor. rez. **Józef WILD** s. Karola i Krystyny z Hauów, ur. 2 III 1912 w Ożarowie. Absolwent Szkoły Mierniczej w Warszawie (1934). Pracował w Łucku. Ukończył SPRArt. we Włodzimierzu Woł. (1935). Ostatnio należał do 13 pal. Ppor. mianowany ze starsz. 1 I 1937, *bdd.*

CAW, AP 11139; MiD WIH, L.W. 032/3 z 14 IV 1940; AM 1698.

Mjr rez. **Alfred Zbigniew WILECKI** (nazwisko rodowe **Jonasz**) s. Wilhelma i Albiny z Fillingerów, ur. 5 V 1895 w Stryju. Studiował prawo na Uniwersytecie w Wiedniu. W 1920 dca tab. w 3 DP Leg. Od 1921 w rez. Dziennikarz PAP w Warszawie. Przydzielony do 1 dyonu tab. Mjr. mianowany 19 III 1939. Odznaczony KW. Brat Ludomira (zob. niżej), *bdd.*

CAW, AP 3436, 7770; MiD WIH, L.W. 1940; AM 2023.

Kpt. rez. **Ludomir Bertold WILECKI** (nazwisko rodowe **Jonasz**) s. Wilhelma i Albiny z Fillingerów, ur. 2 IV 1899 w Stryju. Żołnierz armii gen. Hallera we Francji. W 1920 służył w 18 pap. Od 1922 w rez. Kpt. mianowany 2 I 1931. Przydzielony do 18 pal. Pracował w Linii Żeglugowej „Gdynia-Ameryka”. Brat Alfreda (zob. wyżej), *bdd.*

CAW, AP 3553, 7773; MiD WIH, L.W. z 1 IV 1940; AM 2133.

Stanisław WILEŃSKI s. Wojciecha, ur. 1913, *bdd.*

MiD WIH, L.W. 015/1 z 1940.



Kpt. **Kazimierz WILK** s. Franciszka i Amelii z Szafrzańskich, ur. 5 IV 1895 w Cieszanowie, woj. lwowskie. Żołnierz I Brygady Leg. W 1920 w intendurze DOG Pomorze. Potem m.in. w Oficerskiej Szkole Art. i 63 pp. Kpt. mianowany 19 III 1937. Odznaczony KN, SKZ. Żonaty ze Stanisławą Szczepańską, miał córki Stanisławę i Henrykę oraz syna Zbigniewa.

CAW, AP 1952, 11820, 15460, KZ 17-1466; MiD WIH, L.W. 022/3 z 9 IV 1940; AM 1389.

Por. **Piotr WILK** s. Jana i Anny z Tokarczyków, ur. 10 II 1910 w Sękowej, pow. gorlicki. Absolwent SPPiech. w Komorowie. Ppor. mianowany 15 X 1935, por. 19 III 1939. Służył w 16 DP. W 1939 odkomenderowany do OZ 16 DP, był dcą kompanii w pułku wystawionym dla armii „Prusy”, *bdd.*

MiD WIH, L.W. 029/3 z 13 IV 1940; T. Kryska-Karski, Materiały do historii WP, Londyn 1986, nr 19; AM 3028.



Ppor. rez. **Władysław WILK** s. Tomasza i Jadwigi z Haluszków, ur. 8 III 1907 w Zagórz, pow. częstochowski. Absolwent seminarium nauczycielskiego w Częstochowie (1930). Nauczyciel w szkole w Herbach Śląskich. Ukończył kurs w BPRPiech. nr 10a w Nisku (1931). Należał do 27 pp. Ppor. od 1 I 1933, *bdd.*

CAW, AP 61, 10081; MiD WIH, L.W. 015/1 z 1940.

Mjr **Franciszek WILKOŃ** s. Franciszka i Laury z Hodorskich, ur. 9 IX 1896 w Jaśle. Żołnierz II Brygady Leg., następnie II Korpusu Pol. w Rosji. W 1920 służył w 5 dyonie żand. i 24 pp. Od 1925 instruktor w CSS w Toruniu. Mjr od 1 I 1934. W 1937 wykładowca w CWPiech., dcą 3 baonu strz. Odznaczony KN, KW, *bdd.*

CAW, AP 11832, 14436, KN 16 IX 1931; MiD WIH, L.W. z 2 IV 1940; AM 2163.

Ppor. rez. **Józef WILKOWIECKI** (nazwisko rodowe **Wilk**) s. Wojciecha i Franciszki z Barańskich, ur. 7 VII 1911 w Topolicach, pow. opoczyński. Absolwent Wydziału Prawa UW (1937) i dywizyjnego kursu pchor. rez. przy 27 pp (1933). Przydzielony do 25, następnie przeniesiony do 22 pp. Ppor. mianowany ze starsz. 1 I 1936. Żonaty z Ireną z Kuśmierczyków.

CAW, AP 22; MiD WIH, L.W. z 1 IV 1940.



Ppor. rez. **Edward WINCEWICZ** s. Michała i Marii z Zabawów, ur. 10 VII 1909 w Górze Kalwarii. Absolwent seminarium nauczycielskiego w Mogielnicy (1930). Nauczyciel w szkole w Górze Kalwarii. Ukończył kurs w BPRPiech. nr 7a w Śremie (1932). Ppor. mianowany ze starsz. 1 I 1935. Przydzielony do Skł. Mat. Int. nr 8, *bdd.*

CAW, AP 1934, 11940, 13451; MiD WIH, L.W. z 2 IV 1940; AM 4105.

Ppor. posp. rusz. **Ignacy WINIARSKI** s. Seweryna i Aleksandry z Olszowskich, ur. 6 IX 1885 w Bielinach, pow. rawski. Absolwent Szkoły Przemysłowo-Rękodzielniczej w Łodzi. W 1920 żołnierz 4 szw. tab. Ppor. od 1 VI 1919. Od 1935 w kadrze OK IV. Zarządca majątku Małusy Wielkie k. Częstochowy. Żonaty z Zofią z Bozdawków, miał synów: Jacka, Wojciecha, Marka i Krzysztofa.

CAW, AP 3776, 7394, 13142; MiD WIH, L.W. 052/2 z 27 IV 1940; AM 3864.



Ppor. rez. **Stanisław WINIARZ** s. Szczepana, ur. 18 X 1911. Absolwent SPRArt. we Włodzimierzu Woł. Ppor. mianowany ze starsz. 1 I 1936. Przydzielony do 24 pal, *bdd*.

CAW, Tajny Dz. Pers. 1936, nr 5 i Tajny Dz. Pers. Rez. 1939, nr 1; MiD WIH, L.W. 029/3 z 13 IV 1940.



Por. rez. **Władysław Tomasz WINIARZ** s. Henryka i Józefy z Jeżewskich, ur. 5 VIII 1898 we Lwowie. Absolwent szkoły realnej we Lwowie. W 1916 wcielony do armii austr.-węg. W 1920 służył w 39 pp. Por. mianowany 25 I 1921. Urzędnik w oddziałach Banku Gospodarstwa Krajowego w Bydgoszczy, Poznaniu i Białymstoku. Odznaczony KW. Żonaty z Heleną Wierzejską, miał córki Zofię i Marię.

CAW, AP 2101, 7510, 16163, 16443, KW 133-1581, Odrz. 2 III 1936; MiD WIH, L.W. 1940.

Ppor. rez. **Paweł WINISZEWSKI** s. Franciszka i Krystyny z Kuschów, ur. 17 XI 1908 w Neukölln w Niemczech. Absolwent Wydziału Lekarskiego Uniwersytetu Poznańskiego (1933) i SPRSan. w Warszawie (1935). Lekarz w Zakładzie Psychiatrycznym w Owińskach pod Poznaniem. Przydzielony do kadry 7 szp. okr. Ppor. mianowany ze starsz. 1 I 1936, *bdd*.

CAW, AP 11132; MiD WIH, L.W. z 2 IV 1940.



Ppor. rez. **Wincenty WINKLER** s. Władysława i Władysławy z Zielińskich, ur. 1 IV 1899 w Wilster w Niemczech. Uczestnik powstania wlkp. W 1920 służył w 1 pap. Ukończył SPRPiech. w Grudziądzu (1931). Ppor. mianowany 1 IX 1931, przydzielony do 65 pp, następnie przeniesiony do 10 oddziału sł. uzbr. Żonaty z Pelagią ze Skwarczyńskich, miał dziecko.

CAW, AP 7217, KKIMN 115-34455, Odrz. 22 II 1937; MiD WIH, L.W. 029/2 z IV 1940; AM 31.



Por. rez. **Henryk WINKOWSKI** s. Juliana i Marii z Wyrembelskich, ur. 24 I 1897 w Grudzielcu, pow. jarociński. Absolwent Wydziału Prawno-Ekonomicznego Uniwersytetu Poznańskiego (1922). Adwokat. Uczestnik powstania wlkp. W 1920 dca kompanii łącz. w 11 p. strz. wlkp. Przydzielony do kadry OK VII. Por. mianowany 19 III 1939. Odznaczony MN, SKZ. Żonaty z Gustawą Skowrońską, miał syna Jana.

CAW, AP 2109, MN 21 XII 1933; MiD WIH, L.W. 052/1 z 27 IV 1940; AM 347.

Ppor. rez. **Henryk WINOGRAD** s. Dawida i Chasi z Zyngarewiczów, ur. 30 X 1906 w Warszawie. Absolwent stołecznego Państwowego Instytutu Dentystycznego (1930) i SPRSan. w Warszawie (1931). Pracował w Brześciu n. Bugiem. Należał do kadry 9 szp. okr. Ppor. mianowany ze starsz. 1 I 1935, *bdd*.

CAW, AP 7240; MiD WIH, L.W. 052/3 z IV 1940; AM 2700.

Kpt. rez. **Karol WINOWSKI** s. Michała i Malwiny z Rózanowskich, ur. 17 VII 1890 w Strzałkowcach, pow. borszczowski. Absolwent gimnazjum w Lublanie. W 1914 wcielony do armii austr.-węg. W 1920 służył w DOG Wilno, następnie w PKU Kołomyja i 29 pal jako oficer gospodarczy. Kpt. mianowany 19 III 1938 i przeniesiony w st. sp. Odznaczony SKZ. Żonaty, miał synów Stanisława i Krzysztofa.



CAW, AP 7548, KZ 19-78, KKiMN 6-1783; MiD WIH, L.W. 022/3 z 9 IV 1940; AM 1224.

Ppor. rez. **Dionizy WINSZE** s. Józefa i Stanisławy z Kamińskich, ur. 25 VI 1912 w Kaliszu. Absolwent Gimnazjum im. Tadeusza Kościuszki w Kaliszu. Student. Ukończył SPRPiech. przy 29 pp (1935). Ppor. mianowany ze starsz. 1 I 1938. Przeniesiony z 29 pp do KOP. W 1939 zmob. jako dca plutonu w baonie KOP „Budslaw”. Brat Ryszarda (zob. niżej), *bdd.*

CAW, AP 7730; MiD WIH, L.W. 022/1 z 9 IV 1940.

Ppor. rez. **Ryszard Marian WINSZE** s. Józefa i Stanisławy z Kamińskich, ur. 15 VII 1909 w Ogradach, pow. kaliski. Absolwent szkoły Wawelberga i Rotwanda w Warszawie (1935). Technolog elektryk. Ukończył kurs pchor. rez. w 71 pp (1934). Ppor. mianowany 1 I 1936. W 1939 zmob. do CWŁącz. Żonaty z Jadwigą z Drusiów. Brat Dionizego (zob. wyżej).

CAW, AP 5328, 10038; MiD WIH, L.W. z 1 IV 1940; AM 1967.

Por. rez. **Józef Karol WINTER** s. Józefa i Marii z Kmiotków, ur. 9 IX 1900 w Sanoku. Absolwent Wydziału Prawa UJ (1926). Sędzia Sądu Grodzkiego w Tarnowie. W 1920 służył w 6 pac. Ukończył SP Art. w Poznaniu. Przydzielony do 11 pap, następnie przeniesiony do 7 pal. Por. mianowany 2 I 1932. Żonaty, miał dziecko.

CAW, AP 83, Odrz. 4 IV 1938; MiD WIH, L.W. 040/2 z IV 1940.

Kpt. **Edward WIRSZYŁŁO** s. Stanisława, ur. 20 XI 1902. Absolwent Oficerskiej Szkoły Art. w Toruniu. Ppor. mianowany 1 VII 1923. Był dca plutonu w 10 pac. Po 1928 służył w 1 baonie balonowym w Toruniu jako dca kompanii gospodarczej balonów obs. Kpt. mianowany 19 III 1939. Odznaczony SKZ, *bdd.*

CAW, Biuro Pers. MSWojsk. I.300.18.289; Tajny Dz. Pers. 1939, nr 2; MiD WIH, L.W. 029/1 z IV 1940.

Mjr w st. sp. **Ludwik WIRSZYŁŁO** s. Aleksandra i Marii z Czupryńskich, ur. 25 VIII 1880 w Dubotówce, pow. święciański. Absolwent Wydziału Lekarskiego Uniwersytetu w Moskwie (1913). Od 1919 lekarz w 10 pap. Mjr od 1 VI 1919. Służył w WISan. w Warszawie. Od 1930 w st. sp. z przydziałem do kadry 1 szp. okr. Odznaczony MN. Kierownik zakładu san. Zarządu m.st. Warszawy. Żonaty z Ireną Bugajską.

CAW, AP 564, MN 16 III 1933; MiD WIH, L.W. z 2 IV 1940; Muz. Kat.; AM 2327.



W



Ppor. rez. **Tadeusz WIRSZYŁŁO** s. Romana i Ludwiki z Tejchmanów, ur. 17 VIII 1898 w stancy Batałpaszyńskiej na Kaukazie. Absolwent Wydziału Prawa USB (1925). Pracownik Sądu Grodzkiego w Wilnie. W 1920 służył w 216 pap. Ppor. mianowany ze starsz. 1 VII 1925. Od 1931 w korpusie wojsk samoch. Odznaczony KW, *bdd.*

CAW, AP 565; MiD WIH, L.W. z 5 IV 1940; AM 233.

Ppor. rez. **Paweł WISEŁKA** s. Pawła i Anny z Bzudnych, ur. 1 IV 1914 w Godziszowie, woj. śląskie. Absolwent Szkoły Handlowej w Cieszynie (1934). Pracował jako urzędnik w Katowicach. Ukończył dywizyjny kurs pchor. rez. przy 4 psp (1935). Przydzielony do tego pułku. Ppor. mianowany ze starsz. 1 I 1937, *bdd.*

CAW, AP 7729; MiD WIH, L.W. 036/2 z 16 IV 1940; AM 3964.



Ppor. rez. **Jan Stefan WISŁOCKI** s. Michała i Marii z Wojtoniów, ur. 20 VII 1912 we Lwowie. Absolwent Wydziału Humanistycznego Uniwersytetu Jana Kazimierza (1937). Magister filologii klasycznej. Pracownik urzędu w Zborowie. Ukończył kurs pchor. rez. przy 48 pp. Ppor. mianowany od 1 I 1938. Zmob. do 163 pp. Kawaler.

MiD WIH, L.W. 029/4 z IV 1940 oraz Kartoteka osobowa, litery Sz-Z; AM 3137.

Kpt. w st. sp. **Romuald WISZNIEWSKI** s. Aleksego i Bertę z Zigertów, ur. 17 VII 1892 w Baku. Od 1914 żołnierz armii francuskiej. W 1920 dca kompanii w 11 baonie sap. Następnie służył w 1 i 7 p. sap. Kpt. od 1 VI 1919. W 1927 kierownik referatu w 7 Okręgowym Szefostwie Bud. Od 1929 w st. sp. Odznaczony Legią Honorową 5 kl. Żonaty, miał córkę.

CAW, AP 1472; MiD WIH, L.W. 029/1 z IV 1940; AM 1798.

Por. **Stanisław WISZNIOWSKI** s. Adolfa i Rozalii z Bentkowskich, ur. 15 V 1893 w Rychcicach, pow. drohobycki. W 1914 wcielony do armii austr.-węg. W 1920 w Szefostwie Int. 6 armii oraz w 42 pp. Por. od 1 VI 1919. W 1937 przeniesiony do Skł. Mat. Int. nr 13. Odznaczony MN. Żonaty z Janiną z Mackalów, miał córkę Grażynę.

CAW, AP 1893, 3955, MN 16 I 1932, KZ 9-589; MiD WIH, L.W. 022/1 z 9 IV 1940.



Por. **Adam WIŚNIEWSKI** s. Telesfora i Heleny, ur. 11 XII 1907 w Brodowie k. Wągrowca. Absolwent SPPiech. w Komorowie. Ppor. mianowany 15 VIII 1932, por. od 1 I 1936. Służył w 71 pp. W 1938 przeniesiony do baonu KOP „Kleck”. Żonaty z Eugenią z Jewtiewów.

CAW, Tajny Dz. Awansowy 1935, nr 1; MiD WIH, L.W. 022/3 z 9 IV 1940; R. Wołagiewicz, Katyń w albumach rodzinnych.

Por. **Antoni Zdzisław WIŚNIEWSKI** s. Aleksandra i Józefy z Marków, ur. 5 VII 1911 w Dębowcu k. Jasła. Absolwent SPArt. w Toruniu. Ppor. mianowany 15 VIII 1932 i przydzielony do 3 pal. Por. od 1 I 1935. W 1937 przeniesiony do SPRArt. nr 2 w Zambrowie. Żonaty z Krystyną ze Zwierzników.

CAW, AP 2735; MiD WIH, L.W. 035/3 z IV 1940; AM 3386.



Ppłk **Artur Saturnin WIŚNIEWSKI** s. Antoniego i Józefy z Pierackich, ur. 14 XII 1889 we Lwowie. Absolwent Uniwersytetu Jana Kazimierza, dr praw. W 1920 asystent w Wojsk. Sądzie Okr. w Warszawie. W l. 1921–1928 kierownik Wojsk. Sądu Rej. w Siedlcach. Ppłk od 1 I 1936. Od 1937 w Dep. Sprawiedliwości MSWojsk. Odznaczony ZKZ. Żonaty z Marią z Małowickich, miał syna Józefa.

CAW, AP 729, 15869, 8912, 17077, KW 133-1664, KZ 30-155; MiD WIH, L.W. 017/2 z 1940.



Chor. rez. **Henryk WIŚNIEWSKI** s. Jana i Marii z Kogutów, ur. 27 VIII 1900 w Staromieściu, pow. rzeszowski. Absolwent gimnazjum w Rzeszowie. Nauczyciel w szkołach powszechnych pow. słonimskiego. Członek POW. W 1920 żołnierz 6 pp Leg. Ukończył SPRPiech. w Ż urawicy (1923). Służył w 80 pp. Odznaczony MN, *bdd*.

CAW, AP 15232 *pchor.*, KKIMN 6-1737, MN 5 VIII 1938; MiD WIH, L.W. 054/3 z 5 V 1940.



Rtm. w st. sp. **Marian Romuald WIŚNIEWSKI** s. Stanisława i Franciszki z Grocholskich, ur. 6 I 1893 w Warszawie. W 1920 oficer sztabu Dtwo Punktu Umocn. Lublin. Rtm. mianowany 1 IX 1920. Służył m.in. w 2 pułku ułanów, 13 szwadronie KOP „Czortków”, był oficerem tab. 25 DP. Od 1935 w st. sp. Odznaczony KW dwukrotnie, MN. Zmobił do 101 pułku ułanów, *bdd*.

CAW, AP 8685, 10839, 17044, KW 133-1722, MN 23 XII 1933; MiD WIH, L.W. 022/3 z 9 IV 1940.

Kpt. **Marian Stanisław WIŚNIEWSKI** s. Jana i Katarzyny z Zacharów, ur. 15 V 1902 w Bochni. W 1920 żołnierz 16 pap. Absolwent Włkp. SPPiech. w Bydgoszczy (1921) i kursu intendenckiego w WSWoj. (1935). Służył w 6 pp Leg., w 3 pac i 21 pap. Kwatermistrz w Centrum Wyszkożenia Specjalistów Floty na Oksywiu. Kpt. od 19 III 1937. Odznaczony MN, *bdd*.

CAW, AP 2679; MiD WIH, L.W. z 1 IV 1940; AM 1927.

Kpt. **Stanisław WIŚNIEWSKI** s. Jana i Rozalii z Kielpińskich, ur. 27 IX 1898 w majątku Jeleń, pow. wągrowiecki. Uczestnik powstania włkp. i wojny 1920. Od 1936 w Kierownictwie Zaopatrzenia Lot. w Warszawie. Kpt. mianowany od 1 I 1936. Wcielony do Bazy Lot. nr 1 w Warszawie. Odznaczony MN, SKZ. Żonaty z Bronisławą Sobolewską, miał synów Edmunda i Zbigniewa.

CAW, AP 14643, MN 19 XII 1933, KZ 13-1052; MiD WIH, L.W. 036/4 z 16 IV 1940; AM 884.



W



Ppor. rez. **Wacław Marian WIŚNIEWSKI** s. Jana i Antoniny z Paluchów, ur. 15 I 1912 w Warszawie. Absolwent stołecznego seminarium nauczycielskiego (1932). Nauczyciel w kol. Broniszew, pow. grójecki. Ukończył dywizyjny kurs pchor. rez. w 23 pp (1933), do którego był przydzielony. Ppor. mianowany ze starsz. 1 I 1937. Żonaty.

CAW, AP 7710; MiD WIH, L.W. 035/2 z IV 1940; Muz. Kat.; AM 3633.

Ppor. rez. **Zdzisław WIŚNIEWSKI** s. Kazimierza i Julii z Kwiatkowskich, ur. 14 II 1908 w Brześciu n. Bugiem. Absolwent miejscowej Średniej Szkoły Technicznej. Technik drogowo-budowlany. Pracownik PKP. Ukończył SPRArt. we Włodzimierzu Woł. (1930), należał do 9 pac. Ppor. mianowany ze starsz. 1 I 1933, *bdd.*

CAW, AP 5340; MiD WIH, L.W. 059/1 z V 1940.

Ppor. rez. **Alfred Paweł WIŚNIEWSKI** s. Pawła, ur. 19 VI 1912. Mgr chemii. Absolwent SPRArt. we Włodzimierzu Woł. Ppor. mianowany ze starsz. 1 I 1935. Przydzielony do 21 pal, *bdd.*

CAW, Tajny Dz. Pers. 1935, nr 8; MiD WIH, L.W. 029/5 z IV 1940.



Ppor. rez. **Marian Franciszek WIŚNIEWSKI** s. Franciszka i Franciszki z Kuśmierzów, ur. 25 III 1902 w Jarosławiu. Członek POW. Uczestnik wojny 1920. Służył w 240 pp. Absolwent Wydziału Prawa Uniwersytetu Jana Kazimierza (1924). Wiceprokurator Sądu Okręgowego w Warszawie. Ppor. od 1 VII 1925. Przydzielony do 50 pp, następnie przeniesiony do 5 psp. Aresztowany w Równem. Odznaczony KW i medalami. Kawaler.

CAW, AP 880, KW 133-1777; MiD WIH, L.W. 1940; AM 2022.



Ppor. rez. **Zygmunt Władysław WIŚNIEWSKI** (nazwisko rodowe **Skorupa**) s. Władysława i Antoniny z Wiśniowskich, ur. 29 VIII 1912 w Żukowicach Starych, pow. tarnowski. Absolwent Wydziału Lekarskiego UJ i dywizyjnego kursu pchor. rez. przy 20 pp (1935). Ppor. mianowany ze starsz. 1 I 1937. W 1939 zmob. do 16 pp.

CAW, AP 9302; MiD WIH, L.W. 029/3 z 13 IV 1940.



Ppor. posp. rusz. **Stanisław WITESZCZAK** s. Feliksa i Wiktorii z Mosingewiczów, ur. 30 XII 1895 w Stryju. Żołnierz I Brygady Leg. Absolwent Wyższego Kursu Nauczycielskiego w Lublinie. Kierownik szkoły w Zamościu. Ppor. od 1 VI 1923. Wcielony do kadry OK II. Odznaczony KN. Żonaty ze Stefanią Łozińską, miał córki: Marię, Irenę i Krystynę.

CAW, AP 5358, 9703, 9704, KN 20 XII 1932; MiD WIH, L.W. 052/1 z 27 IV 1940; AM 205.

Ppor. rez. **Jan Adam WITKIEWICZ** s. Jana i Henryki z Rodkiewiczów, ur. 1 V 1909 w Warszawie. Absolwent Wydziału Architektury PW (1937) i SPRArt. we Włodzimierzu Woł. (1933). Ppor. mianowany ze starsz. 1 I 1935. W 1938 powołany do Centralnej Szkoły Podofic. KOP, *bdd.*

CAW, AP 5356; MiD WIH, L.W. 036/1 z 16 IV 1940; AM 117.



Kpt. **Wojciech WITKOWIAK** s. Wojciecha i Marii z Talarczyków, ur. 9 IV 1893 w Lipówce, pow. śremski. Działacz POW. Uczestnik powstania wlkp. i wojny 1920. W 1924 mianowany por. Służył w 7 baonie san. 14 DP, od 1926 w 3 p. lot. Kpt. mianowany 19 III 1939. Żonaty z Heleną z Beszterdów, miał syna Jerzego.

CAW, AP 725; MiD WIH, L.W. 029/1 z IV 1940; AM 1811.



Kpt. rez. **Fortunat WITKOWSKI** s. Franciszka i Marii z Kasperowiczów, ur. 17 VI 1894 w majątku Raczyborki, pow. ihumeński. W 1916 wcielony do armii ros. W 1917 wstąpił do I Korpusu Pol. w Rosji. Uczestnik samoobrony ziemi mińskiej. Członek POW. W 1920 służył w 85 i 86 pp. Kpt. mianowany 19 III 1939. Odznaczony KN, *bdd.*

CAW, AP 5313, 16155, KN 19 XII 1933; MiD WIH, L.W. z 5 IV 1940; AM 2134.



Por. **Kazimierz WITKOWSKI** s. Mateusza i Zofii ze Zdanowiczów, ur. 29 XII 1900 w Mińsku Litewskim. Żołnierz 4 p. strz. wlkp. oraz w 10 pp. Absolwent Szkoły Pchor. dla Podof. w Bydgoszczy (1931). Ppor. mianowany 15 VIII 1931, por. od 1 I 1934. Służył w DOK IV, 43 pp i 8 szp. okr. Żonaty z Heleną Krasucką, miał córkę Zofię i syna Józefa.

CAW, AP 2742, KZ 13-1258; MiD WIH, L.W. z 5 IV 1940.



Ppor. rez. **Marian Witold WITKOWSKI** s. Józefa i Reginy z Gujskich, ur. 25 III 1906 w Żytomierzu. Absolwent Wydziału Filozoficznego UJ (1931). Nauczyciel w Państwowym Seminarium dla Wychowawczyń Przedszkoli w Warszawie. Ppor. mianowany ze starsz. 1 I 1935. Przydzielony do 83 pp. Żonaty, miał dwie córki.

CAW, AP 903, 9700; MiD WIH, L.W. 032/2 z 14 IV 1940; AM 2869.

Ppor. rez. **Stanisław WITKOWSKI** s. Antoniego i Stanisławy z Iwaszkiewiczów, ur. 2 V 1915 w Brataniskach, pow. wileński. Absolwent Szkoły Technicznej w Wilnie (1934). Mierniczy. Ukończył SPRArt. we Włodzimierzu Woł. i kurs w 1 dyonie pom. art. w Toruniu (1935). Ppor. od 1 I 1937, przydzielony do 2 baterii pom. art., *bdd.*

CAW, AP 11121; MiD WIH, L.W. z 2 IV 1940.

Wiktor WITKOWSKI s. Konstantego, ur. 1902, *bdd.*

MiD WIH, L.W. z 2 IV 1940.



Kpt. **Edward WITLIŃSKI** s. Stanisława i Marii z Radzikowskich, ur. 31 III 1896 w Chodorkowie, gub. kijowska. Żołnierz I Korpusu Pol. w Rosji. Absolwent SPPiech. w Warszawie (1919). W 1920 dca kompanii w 41 pp. Kpt. mianowany 19 III 1928. Od 1937 w SPRArt. nr 2 w Zambrowie. Odznaczony VM 5 kl., KW czterokrotnie. Żonaty z Haliną Kawalkowską, miał syna Bohdana.

CAW, AP 9742, VM 31-2312, KW 133-1894; MiD WIH, L.W. z 2 IV 1940. Na L.W. rok ur. 1895.

Ppor. rez. **Ludwik Szymon WITOSZA** s. Pawła i Marii z Gogołów, ur. 19 VII 1907 w Suszcu, pow. pszczyński. Absolwent seminarium nauczycielskiego w Pszczynie (1927) i kursu w BPRPiech. nr 5 w Krakowie (1929). Przydzielony do 75 pp, potem przeniesiony do 4 psp. Ppor. mianowany ze starsz. 1 I 1932, *bdd.*

CAW, AP 5428, 9808, 15009; MiD WIH, L.W. 017/1 z 1940.



Ppor. rez. **Kazimierz WITTMAN** s. Donata i Rozalii z Jerzykowskich, ur. 1 II 1905 w Częstochowie. W 1920 żołnierz 3 pp Leg. Uczestnik III powstania śląskiego. Absolwent Wydziału Lekarskiego Uniwersytetu Poznańskiego (1931). Lekarz w szpitalu Ubezpieczalni Społecznej w Warszawie. Ppor. od 1 I 1933. Przydzielony do 4 szp. okr., *bdd.*

CAW, AP 11221, 11689, Odrz. 28 II 1938; MiD WIH, L.W. 025/3 z 9 IV 1940; AM 1087.



Mjr **Stefan Edward WITULSKI** s. Jakuba i Stanisławy z Piętów, ur. 16 II 1894 w Strzemieszycach Wielkich, pow. będziński. W 1920 żołnierz 1 baonu sap. Inżynier, absolwent Politechniki Warszawskiej. Mjr. mianowany ze starsz. 1 I 1933. Służył w Centralnych Zakładach Lot. i w Centrum Odbioru Mat. Uzbr. Odznaczony KW, ZKZ. Żonaty z Marią z Kretowskich, miał córkę Irenę i syna Andrzeja.

CAW, AP 4882, 11724, KW 133-1923, Odrz. 21 VI 1938; MiD WIH, L.W. 029/1 z IV 1940.

Ppor. rez. **Józef WITUŁA** s. Stanisława i Eleonory z Buczkowskich, ur. 1 III 1907 w Kole. Absolwent seminarium nauczycielskiego w Rogoźnie (1928). Nauczyciel w Nowej Wsi Podgórznej, pow. wrzesiński. Ukończył kurs w BPRPiech. nr 6a w Rawie Ruskiej (1929). Należał do 68 pp. Ppor. mianowany od 1 I 1932, *bdd.*

CAW, AP 2151, 9822; MiD WIH, L.W. 022/1 z 9 IV 1940; AM 1468.

Por. rez. **Cezary WIZA** s. Józefa i Joanny z Jaskulskich, ur. 27 VIII 1899 w Pobiedziskach, woj. poznańskie. Uczestnik powstania wlkp. Absolwent SPRPiech. w Poznaniu. W 1920 dca kompanii w 69 pp. Absolwent Wydziału Prawa Uniwersytetu Poznańskiego (1927). Sędzia w Ostrzeszowie. Por. od 2 I 1932. Przydzielony do baonu KOP „Dawidgródek”. Odnznaczony KW, *bdd.*

CAW, AP 5465, 12315, Odrz. 25 VIII 1938; MiD WIH, L.W. 029/5 z IV 1940; AM 3152.



Por. **Henryk WIZBEK** s. Stanisława i Ludwika z Kozłowskich, ur. 10 IV 1912 w Będzinie. Absolwent Państwowej Szkoły Drogowej w Warszawie (1931), SPRSap. w Modlinie (1933) i SPInż. w Warszawie. Ppor. mianowany 15 X 1935, por. 19 III 1939. W 1939 dca 61 kompanii mostów kolejowych, *bdd.*

CAW, AP 3870, 15742; MiD WIH, L.W. 035/3 z IV 1940; AM 3373.



Ppor. rez. **Józef Władysław WIZIMIRSKI** s. Bronisława i Anny z Sobotów, ur. 13 X 1911 w Kozowej, pow. brzeżański. Absolwent gimnazjum w Brzeżanach (1932). Urzędnik. Ukończył dywizyjny kurs pchor. rez. przy 54 pp. Należał do 51 pp. Ppor. mianowany od 1 I 1936.

CAW, AP 1979; MiD WIH, L.W. z 5 IV 1940.



Kpt. **Bolesław WIZOR** s. Józefa i Ludwika z d. Kozieł, ur. 18 III 1905 w Chruszczobrodzie k. Dąbrowy Górniczej. Absolwent Oficerskiej Szkoły Art. w Toruniu i Wydziału Prawa UW (1935). Ppor. mianowany 15 X 1930, kpt. 19 III 1938. Służył w Wojsk. Sądzie Okr. Od 1938 był wiceprokuratorem. Żonaty z Zofią z Kurków, miał córkę Krystynę i syna Tomasza.

CAW, AP 917, KZ 13-1059; MiD WIH, L.W. 014 z 4 IV 1940.



Ppor. rez. **Czesław Marcin WLEKLIŃSKI** s. Jana i Heleny ze Szczepanowskich, ur. 9 III 1913 w Poznaniu. Absolwent WSH w Warszawie i dywizyjnego kursu pchor. rez. przy 57 pp (1935). Przeniesiony z 57 do 55 pp. Ppor. mianowany od 1 I 1937. Żonaty z Zofią z Pisowackich.

CAW, AP 3870, 15742; MiD WIH, L.W. z 1 IV 1940.

Ppor. rez. **Włodzimierz WŁASIENKO** s. Dymitra i Ireny z Kuhol-Jampolskich, ur. 6 VII 1897 w majątku Hołowczyzna w gub. kurskiej. Absolwent szkoły realnej w Majkopie (1915). Pracował jako mierniczy. W 1915 wcielony do armii ros. W 1921 wrócił do Polski. W 1924 zweryfikowany w stopniu ppor. ze starsz. 1 VI 1919. Przeniesiony z 81 pp do 6 pp Leg. Żonaty, *bdd.*

CAW, AP 5455; MiD WIH, L.W. z 5 IV 1940; AM 243.

Ppor. rez. **Stefan WŁOCHOWICZ** s. Michała i Józefy z Chociajów, ur. 23 XII 1909 w Skalacie. Absolwent Szkoły Handlowej w Jarosławiu (1931). Pracował jako urzędnik w Komunalnej Kasie Oszczędności w rodzinnym mieście. Ukończył dywizyjny kurs pchor. rez. przy 54 pp (1933). Należał do baonu KOP „Skalata”. Ppor. od 1 I 1936, *bdd.*

CAW, AP 5457, 9845; MiD WIH, L.W. 059/1 z V 1940.

Ppor. **Władysław WŁODARCZYK** s. Jana i Zofii z Piwowarczyków, ur. 27 VI 1914 w Werówce, pow. radomski. Absolwent gimnazjum w Radomiu (1934) i SPPiech. w Komorowie. Ppor. mianowany ze starsz. 1 X 1938. Przydzielony do 52 pp, był dcą plutonu. Kawaler.

CAW, AP 13156; MiD WIH, L.W. z 2 IV 1940.



Por. w st. sp. **Mieczysław Franciszek WŁODARSKI** s. Jana i Antoniny z Sikorskich, ur. 3 XII 1896 w Worowie, pow. grójecki. Absolwent Szkoły Pchor. Polskiej Siły Zbrojnej w Ostrowi. Członek POW. W 1920 dcą kompanii w 22 pp. W 1922 przeniesiony do PKU Bielsk Podl. W 1923 mianowany por. ze starsz. 1 VI 1920. Od 1926 w st. sp. Pracował w magistracie w Siedlcach. Odznaczony KW. Żonaty, bezdzietny.

CAW, AP 6089; MiD WIH, L.W. 032/4 z 14 IV 1940; Muz. Kat.; AM 2867.

Por. rez. **Edmund Stefan WŁOSEK** s. Józefa i Salomei z Wędrychowskich, ur. 30 VIII 1900 w majątku Góry, pow. pińczowski. Absolwent gimnazjum w Miechowie (1928). Nauczyciel w Psarach, pow. będziński. W 1920 żołnierz 32 pp. Ukończył SPRPiech. w Grudziądzu. Ppor. mianowany 1 IX 1929, por. od 1 I 1935. Należał do 11 pp. Odznaczony SKZ, *bdd.*

CAW, AP 11419, KKIMN 174-51662; MiD WIH, L.W. 036/1 z 16 IV 1940; AM 3985.



Ppor. rez. **Hieronim WŁOSTOWSKI** (nazwisko rodowe **Łukaszuk**) s. Jana i Anny z Zielińskich, ur. 19 X 1907 w Zaczopkach, pow. Biała Podlaska. Absolwent Uniwersytetu Poznańskiego. Urzędnik w Nowogrodku. Ukończył kurs w BPRPiech. nr 10 w Gródku Jagiell. (1931). Należał do 70 pp. Ppor. mianowany od 1 I 1933, *bdd.*

CAW, AP 9869, 10485; MiD WIH, L.W. z 5 IV 1940; Muz. Kat.; AM 176.



Kpt. **Jakub WNUK** s. Piotra i Katarzyny z Klaudelów, ur. 31 V 1904 w Wysokiem, pow. zamojski. Absolwent gimnazjum w Zamościu (1925), Uniwersytetu Warszawskiego (1928) i SPSan. Doktor farmacji (1937). Ppor. od 1 III 1930, kpt. od 1 I 1936. Przydział: WIPgaz. Żonaty z Józefą Klukowską, miał synów Bogdana i Andrzeja.

CAW, AP 288, KZ 17-1492; MiD WIH, L.W. z 2 IV 1940; AM 4121.

Ppor. rez. **Michał WNUK** s. Wawrzyńca i Józefa z Wójcików, ur. 28 IX 1904 w Borowie, pow. lubelski. Absolwent Średniej Szkoły Ogrodniczej w Lublinie (1928) i kursu w BPRPiech. nr 2 w Tomaszowie Lub. (1929). Ppor. mianowany od 1 I 1933. Od 1936 w korpusie oficerów int. z przynależnością do MSWojsk., *bdd.*

CAW, AP 1413; MiD WIH, L.W. 052/1 z 27 IV 1940; AM 3939.

Ppor. rez. **Czesław Karol WOCH** s. Karola i Katarzyny, ur. 23 VIII 1895 w Morawicy, pow. kielecki. Uczestnik wojny 1920. Absolwent Wydziału Farmacji Uniwersytetu Jana Kazimierza (1923). Zarządca apteki W. Podbielskiego w Warszawie. Ppor. mianowany ze starsz. 1 VI 1925. Przydzielony do 2 szp. okr., *bdd.*

CAW, AP 1600; MiD WIH, L.W. 025/3 z 9 IV 1940; AM 1726.

Kpt. **Maurycy Bolesław WOCHANKA** s. Piotra, ur. 17 X 1907. Absolwent SPPiech. w Komorowie. Ppor. mianowany 15 VIII 1930 i przydzielony do 38 pp. Na por. awansował ze starsz. 1 I 1933, na kpt. 19 III 1939. Ostatnio był dcą kompanii w baonie KOP „Troki”, *bdd.*

CAW, Tajny Dz. Pers. 1939, nr 2, Dz. Pers. 1933, nr 3; MiD WIH, L.W. z 5 IV 1940.



Ppor. rez. **Michał Aleksander WODECKI** s. Stanisława i Walerii z Bińczyckich, ur. 29 IX 1903 w Tenczynku, pow. chrzanowski. W 1920 żołnierz 21 pap. Absolwent Wydziału Chemii UJ i kursu w BPRPiech. nr 2 w Biedrusku (1931). Ppor. mianowany 1 IX 1931. Przydzielony do 12 pp. W 1938 służył w Legionie Zaolziańskim, *bdd.*

CAW, AP 321, 9882, 14707, 14799; MiD WIH, L.W. z 2 IV 1940.



Por. rez. **Stanisław WODZIANICKI** s. Jana i Wandy z Rogóyskich, ur. 25 X 1899 w Petersburgu. W 1920 żołnierz 14 pułku ułanów Absolwent Szkoły Sztuk Pięknych w Rydze. Pracownik Biura Projektów m.st. Warszawy. Por. mianowany ze starsz. 1 I 1932. Przydzielony do 1 pułku ułanów W 1939 dcą zwiadu konnego w Obszarze Warownym Grodno. Odznaczony KN, KW, SKZ. Żona z Wiesławą Domaniewską, miał córkę Barbarę.

CAW, AP 11442, KN 13 IX 1933, KW 139-2090; MiD WIH, L.W. 032/4 z 14 IV 1940; AM 1694.



Por. **Jerzy Andrzej WODZIŃSKI** s. Euzebiusza i Marii z Rutkowskich, ur. 1 III 1892 w Lublinie. W 1920 żołnierz 8 pp. W 1921 urzędnik wojskowy zatrudniony w sądownictwie wojskowym. Por. mianowany 1 XII 1922. Służył w PKU w Siedlcach i w 9 DP w Pińsku. Następnie był płatnikiem w 10 i 28 pp. Wdowiec, bezdzietny.

CAW, AP 1958, 4827, KKIMN 4-1012; MiD WIH, L.W. z 2 IV 1940.



Ppor. **Maciej WODZIŃSKI** s. Michała i Konstancji, ur. 25 I 1910 w majątku Żale, pow. łęczycki. Absolwent SPKaw. w Grudziądzu. Ppor. mianowany 1 IV 1936. Przydzielony jako dca plutonu do 4 pułku strzelców konnych. W 1939 odkomenderowany do szw. krakusów „Kielce”, *bdd.*

CAW, Biuro Pers. MSWojsk. I.300.18.278; Tajny Dz. Pers. 1936, nr 4; MiD WIH, L.W. 035/1 z 16 IV 1940; Muz. Kat.

Ppor. rez. **Zenon Baltazar WOJAKOWSKI** s. Józefa i Bronisławy z Fichtelbaumów, ur. 6 I 1906 we Lwowie. Absolwent Wydziału Humanistycznego Uniwersytetu Jana Kazimierza. Nauczyciel w gimnazjum w Brodach, następnie w Orłowej. Ukończył kurs w BPRPiech. nr 10 w Gródku Jagiell. (1931). Ppor. mianowany ze starsz. 1 I 1933. W 1939 zmob. do 52 pp, potem przeniesiony do OZ 12 DP, *bdd.*

CAW, AP 319, 9893; MiD WIH, L.W. 029/3 z 13 IV 1940.

Ppor. rez. **Franciszek WOJCIECHOWSKI** s. Leopolda i Stefanii z Orlińskich, ur. 20 XI 1907 w Szczekocinach. Absolwent miejscowego gimnazjum (1928) i kursów pedagogicznych w Brześciu (1929). Nauczyciel w szkołach powszechnych pow. prużańskiego. Ukończył kurs w BPRPiech. nr 7a w Jarocinie (1932). Należał do 35 pp. Ppor. mianowany ze starsz. 1 I 1935, *bdd.*

CAW, AP 3581, 9652; MiD WIH, L.W. 022/2 z 9 IV 1940.



Ppor. rez. **Józef Marian WOJCIECHOWSKI** s. Tomasza i Władysławy z Kłosiów, ur. 10 III 1909 w Ruchocicach, pow. wolsztyński. Absolwent Wydziału Prawa Uniwersytetu Poznańskiego (1932). Redaktor naczelny dziennika „Polska Zachodnia”. Ukończył SPRPiech. Ppor. od 1 I 1935. Zmob. do 73 pp. Żonaty z Janiną z Szeligów, miał córkę Ewę i syna Zdzisława.

CAW, Tajny Dz. Pers. 1935, nr 8 i 1937, nr 1; MiD WIH, L.W. z 2 IV 1940; AM 4100.



Kpt. **Karol Fulgencjusz WOJCIECHOWSKI** s. Józefa i Heleny z Grabskich, ur. 1 I 1891 w Baszowie. W 1920 służył w 9 pp. Kpt. mianowany od 1 I 1928. Dca plutonu sap., następnie kompanii strz. Od 1933 kmtdt pw w pow. Tomaszów Lub. W 1936 kwatermistrz w 3 baonie 9 pp. Odznaczony KW dwukrotnie, SKZ. Żonaty z Marią z Ullmannów, miał córki Krystynę i Barbarę.

CAW, Biuro Pers. MSWojsk. I.300.18.264; MiD WIH, L.W. 022/3 z 9 IV 1940; AM 1057.



Ppor. rez. **Marian WOJCIECHOWSKI** s. Franciszka i Józefy z Jagodzińskich, ur. 7 VIII 1914 w Sitkówce, pow. kielecki. Absolwent Szkoły Handlowej w Kielcach (1935). Pracował jako st. strażnik w więzieniu. Ukończył dywizyjny kurs pchor. rez. w 4 pp Leg. (1936). Z 4 pp Leg. przeniesiony do 74 pp. Ppor. mianowany od 1 I 1938, *bdd.*

CAW, AP 9351; MiD WIH, L.W. 040/2 z IV 1940.

Ppor. rez. **Tadeusz Zdzisław WOJCIECHOWSKI** s. Pawła i Anny z Pasierbińskich, ur. 26 V 1912 w Wodzisławiu. Absolwent Wydziału Prawa KUL (1938). Pracownik naukowy w katedrze skarbowości tej uczelni. Ukończył dywizyjny kurs pchor. rez. przy 44 pp (1935). Należał do 44 pp. Ppor. mianowany ze starsz. 1 I 1938. Zmob. do 155 pp rez. Kawaler.

CAW, AP 9352; MiD WIH, L.W. 035/4 z 16 IV 1940.



W

Ppor. rez. **Witold Marian WOJCIECHOWSKI** s. Ignacego, ur. 16 VII 1902. Absolwent SPRPiech. Ppor. mianowany ze starsz. 1 I 1932, przydzielony do 6 dyonu tab. W 1937 ukończył kurs tab. w 5 dyonie tab. W 1939 zmob. do 48 pp i wyznaczony na adiutanta baonu, *bdd*.

CAW, AP 9642; MiD WIH, L.W. z 2 IV 1940.

Por. w st. sp. **Władysław WOJCIECHOWSKI** s. Józefa i Franciszki z Muchowiczów, ur. 13 V 1893 w Kłodowie, pow. kolski. W 1920 dca kompanii fortyfikacyjnej. Absolwent Wydziału Architektury PW (1925). Por. od 1 IX 1921. Adiutant w baonie mostów kolejowych, następnie w Szefostwie Bud. OK II. Od 1930 w st. sp. Pracował w Zarządzie Miejskim w Lublinie. Zmob. do jednostki sap. w Sieradzu. Kawaler.

CAW, AP 2710, 14972, 16715; MiD WIH, L.W. 052/2 z 27 IV 1940; AM 3858.



Pchor. rez. **Zygmunt Józef WOJCIECHOWSKI** s. Józefa i Ksawery z Franków, ur. 15 V 1914 w Podwołoczyskach. Absolwent Studium Administracyjnego w Krakowie. Sekretarz gminny w Wiśniowczyku. Ukończył kurs pchor. rez. w 54 pp w Tarnopolu. W 1939 zmob. do 52 pp. Do niewoli sowieckiej dostał się w rejonie Niżniowa, w woj. stanisławowskim. Kawaler.

MiD WIH, L.W. 059/1 z V 1940 oraz Kartoteka osobowa, litery Sz-Z.



Ppor. rez. **Zygmunt Nikodem WOJCIECHOWSKI** s. Antoniego i Walerii z Zielińskich, ur. 15 IX 1905 w Sosnowcu. W 1920 żołnierz 11 pp. Uczestnik III powstania śląskiego. Absolwent Państwowej Szkoły Morskiej w Tczewie (1926). Ppor. mianowany ze starsz. 1 I 1932. Przydzielony do Dłta Floty w Gdyni. Żonaty z Aliną z Pastellów, miał córki Bożenę i Teresę.

CAW, AP 225 prac. cyw., 919 prac. cyw., 498, KKIMN 86-25930; MiD WIH, L.W. 014 z 4 IV 1940; AM 3403.



Ppor. rez. **Kazimierz WOJCIESZCZAK** s. Jana i Marianny z Barskich, ur. 26 I 1912 w Zduńskiej Woli. Absolwent gimnazjum we Włocławku (1931) i SPRArt. we Włodzimierzu Woł. (1933). Przydzielony do 8 pac. Ppor. mianowany ze starsz. 1 I 1935. Pracował jako urzędnik w Chełmie Lub. Żonaty.

CAW, AP 7856; MiD WIH, L.W. z 1 IV 1940; AM 1956.

Ppor. rez. **Stanisław Marian WOJCIESZEK** s. Jana i Stefanii z Sobocińskich, ur. 16 IX 1906 w Dąbrowie Górniczej. Absolwent Szkoły Techniczno-Kolejowej w Sosnowcu (1927). Pracował jako technik budowlany w Pszczynie. Ukończył SPRSap. w Modlinie (1929). Z 8 p. sap. przeniesiony do 5 baonu sap. Ppor. mianowany ze starsz. 1 I 1932, *bdd.*

CAW, AP 2709, 9641; MiD WIH, L.W. 029/5 z IV 1940; AM 3265.

Ppor. rez. **Edward WOJCIESZONEK** s. Bronisława i Emilii z Widerholdów, ur. 1 II 1914 w Petersburgu. Absolwent Średniej Szkoły Ogrodniczej w Lublinie (1933). Pracował w Nowogródku. Ukończył SPRKaw. w Grudziądzu (1934). Z 3 pułku szwoleżerów przeniesiony do 4 pułku ułanów Ppor. mianowany ze starsz. 1 I 1937.

CAW, AP 10553, 13696; MiD WIH, L.W. 014 z 4 IV 1940; AM 3419.



Ppor. rez. **Stefan WOJCIUL** s. Michała i Aleksandry z Perkowskich, ur. 31 X 1910 w Białymstoku. Absolwent SGH w Warszawie (1938). Pracownik stołecznego nadleśnictwa. Ukończył SPRKaw. w Grudziądzu (1934). Przydzielony do 10 pułku ułanów, skąd przeniesiony do 9 pułku strzelców konnych. Ppor. mianowany ze starsz. 1 I 1936. Kawaler.

CAW, AP 2708, 13884; MiD WIH, L.W. z 5 IV 1940.



Kpt. w st. sp. **Adolf WOJDAT** s. Józefa i Stefanii z Bujwidów, ur. 26 IX 1882 w majątku Lelarwiszki, pow. kowieński. Buchalter w Izbie Skarbowej w Kowlu. Członek POW. W 1920 żołnierz Kowieńskiego Pułku Strz. Kpt. od 1 VI 1919. Służył w KOP i 61 pp. Od 1929 w st. sp. z przydziałem do kadry OK III. Odznaczony VM 5 kl., KW, KZ. Żonaty, miał córkę Angelikę.

CAW, AP 5773, VM 56-4734; MiD WIH, L.W. z 5 IV 1940; AM 158.

Czesław WOJDAT s. Leonarda, ur. 1913, *bdd.*

MiD WIH, L.W. 059/1 z V 1940.

Ppor. rez. **Euzebiusz Ludwik WOJEWÓDZKI** s. Mariana i Marii z Krzyżanowskich, ur. 14 IX 1910 w Dalechowicach, pow. pińczowski. Absolwent Wydziału Rolnego UJ (1935). Inżynier rolnictwa w majątku Dalechowice. Ukończył SPRArt. we Włodzimierzu Woł. (1931). Przydzielony do 2 pal. Ppor. mianowany ze starsz. 1 I 1934, *bdd.*

CAW, AP 3302, 9631; MiD WIH, L.W. 025/1 z 9 IV 1940.

Kpt. **Gabriel WOJKOW** s. Jana i Zofii z Cibów, ur. 19 VI 1902 w Rozwadowie. W 1920 służył w kompanii telegraf. w Krakowie. Ukończył Wydział Lekarski UW (1929) i SPSan. w Warszawie. Był lekarzem w 5 pp Leg. i 4 pułku ułanów, od 1938 ordynatorem oddziału chirurgicznego Szpitala Ujazdowskiego. Ppor. mianowany ze starsz. 1 III 1929, kpt. od 1 I 1935. Miał żonę Helenę i córkę Mirosławę.

CAW, AP 519; MiD WIH, L.W. 015/1 z 1940.



Ppor. rez. **Franciszek WOJNICZ** s. Jana i Anny z Siemaszków, ur. 2 II 1904 w majątku Borejki, pow. dzisieński. Absolwent seminarium nauczycielskiego w Święcianach (1928). Nauczyciel w Pietkuniskach, pow. brasławski. Ukończył SPRPiech. w Grudziądzu (1930). Ostatnio przydzielony do baonu KOP „Berezecz”. Ppor. mianowany ze starsz. 1 I 1932. Żonaty.

CAW, AP 3884, 5246, 14720; MiD WIH, L.W. 029/4 z IV 1940; AM 3266.

Ppor. rez. **Jan WOJTALA** s. Franciszka i Antoniny z Chylaków, ur. 7 X 1907 w Przysusze, pow. opoczyński. Absolwent V Gimnazjum w Warszawie (1927). Student Uniwersytetu Warszawskiego. Ukończył SPRPiech. w Zambrowie (1931). Ppor. mianowany ze starsz. 1 I 1933. Przydzielony do 5 pp Leg., *bdd.*

CAW, AP 4111, 5238; MiD WIH, L.W. 015/1 z 1940.



Wiktor WOJTAS s. Stanisława i Marii z Siodłaków, ur. 8 XII 1893 w Sierzy Wodnej, pow. chrzanowski. W 1914 żołnierz 1 pap Leg. W 1920 służył w 3 pap. W 1933 ukończył kurs zbrojmistrzów w Warszawie. W 1934 zarządca filii Skł. Uzbr. nr 10 w Rudniku. Odznaczony KN, KW dwukrotnie, BKZ, *bdd.*

CAW, AP 3568 *podof.*, KN 23 VII 1932, KW 1350-2327, KZ 29-485; MiD WIH, L.W. 059/1 z V 1940.

Ppor. **Karol Edmund WOJTCZAK** s. Józefa i Marianny z Lauteckich, ur. 16 XI 1915 w Berlinie. Absolwent gimnazjum w Bydgoszczy (1935) i SPPiech. w Komorowie (1938). Ppor. mianowany 1 X 1938 i przydzielony jako dca plutonu do 68 pp. W 1939 w OZ 17 DP w Skierniewicach. Kawaler.

CAW, AP 13036; MiD WIH, L.W. 029/2 z IV 1940.



Rtm. w st. sp. **Józef WOJTIUK** s. Jana i Magdaleny z Jacyniuków, ur. 20 II 1897 w Skordyjowie, pow. chełmski. W 1920 dca kompanii w Kowieńskim Pułku Strz. Następnie w 81 i 76 pp jako dca kompanii adm. Kpt. mianowany od 1 I 1928. W XII 1937 przeniesiony w st. sp. Żonaty, bezdzietny.

CAW, AP 6038, 10421, KW 135-2364; MiD WIH, L.W. z 5 IV 1940.

Por. rez. **Alojzy WOJTOWICZ** s. Wincentego i Teresy z Kroczaków, ur. 8 X 1895 w Gródku Podolskim, pow. kamieniecki. Absolwent WSH w Warszawie. Dyrektor stołecznego Liceum Handlowego. W 1920 żołnierz 2 baonu etapowego. Od 1921 w rez. Por. mianowany od 1 VI 1919. Należał do kadry OK I. Żonaty, miał dziecko.

CAW, AP 2462, 7480; MiD WIH, L.W. 015/1 z 1940; AM 3477.



Ppor. rez. **Szymon WOJTOWICZ** s. Gracjana i Małgorzaty, ur. 7 IX 1900 w Tynnej na Podolu. Uczestnik wojny 1920. Absolwent Wydziału Chemii PW (1925). Pracownik Polskiego Monopolu Tytoniowego w Warszawie. Ukończył SPRŁącz. w Zegrzu. Ppor. mianowany ze starsz. 1 I 1930. Przydzielony do kadry 4 baonu telegraf., *bdd.*

CAW, Odrz. 12 VI 1935; MiD WIH, L.W. z 1 IV 1940.



Ppor. rez. **Jacenty Bohdan WOJTUSZKIEWICZ** s. Władysława i Izabeli z Kamińskich, ur. 11 VIII 1908. Absolwent Wydziału Inżynierii Wodnej PW. Pracownik PKP. Ukończył SPRLot. Tech. w Bydgoszczy. Ppor. mianowany ze starsz. 1 I 1934. Przydzielony do 1 p. lot. W 1939 zmob. do Bazy Lotniczej nr 1, *bdd.*

CAW, Tajny Dz. Pers. 1935, nr 1; MiD WIH, L.W. z 2 IV 1940; AM 2156. Na L.W. rok ur. 1906.



Por. rez. **Kazimierz WOJTYCH** s. Jana i Wiktorii z Płatków, ur. 1 III 1908 w Krzeszowicach. Absolwent Wyższej Szkoły Przemysłowej w Krakowie (1927). Pracował w Krzeszowicach. Ukończył SPRSap. w Modlinie (1930). Ppor. mianowany ze starsz. 1 I 1933, por. 1 I 1938. Należał do 5 baonu sap. Żonaty, *bdd.*

CAW, AP 2479. 9609; MiD WIH, L.W. 032/2 z 14 IV 1940.



Ppor. rez. **Aleksander WOLANIUK** s. Grzegorza, ur. 15 II 1897 w Korostowie na Wołyniu. W 1920 służył w oddziałach gen. Stanisława Bułaka-Bałachowicza. Pracował w administracji państwowej w Grodnie. 26 IV 1928 mianowany ppor. ze starsz. 1 VI 1919. Z 10 dyonu tab. przeniesiony do 3 dyonu tab. Odznaczony KW. Żonaty, miał dziecko.

CAW, AP 2518, 11672; MiD WIH, L.W. z 5 IV 1940; Muz. Kat.

Por. **Czesław WOLAŃSKI** s. Ludwika i Wiktorii z Urbanowskich, ur. 17 I 1912 w Łomży. Absolwent Korpusu Kadetów nr 3 w Rawiczu (1932) i SPLot. w Dęblinie (1934). Ppor. mianowany 15 VIII 1934, por. 19 III 1939. Służył w 39 eskadrze towarzyszącej. W 1939 w Bazie Lot. nr 3. Kawaler.

CAW, AP 7813; MiD WIH, L.W. 022/3 z 9 IV 1940.

Por. rez. **Eugeniusz WOLAŃSKI** s. Franciszka i Zofii z Kazikowskich, ur. 4 X 1903 w Warszawie. Absolwent Szkoły Średniej Techniczno-Kolejowej w Warszawie (1924). Pracownik PKP. W 1920 żołnierz 201 pp. Ukończył SPRPiech. OK II (1926). Ppor. mianowany ze starsz. 1 I 1929, por. od 19 III 1939. Przydzielony do 36 pp. Żonaty, miał synów Arkadiusza i Michała.

CAW, AP 2456; MiD WIH, L.W. 029/2 z IV 1940; AM 1825. Wg WRK ur. 11 X 1903.



Por. rez. **Emilian Józef WOLF** s. Huberta i Józefy z Lalickich, ur. 4 VII 1898 w Gródku Jagiellońskim. W 1920 żołnierz 11 pp. W 1923 zdał egzamin pedagogiczno-humanistyczny w Mysłowicach. Pracował w Hucie Pokój w Katowicach. Ukończył SPRPiech. nr 5a w Cieszynie (1928). Należał do 4 psp. Por. mianowany 19 III 1939, *bdd.*

CAW, AP 10457, Odrz. 9 XII 1935; MiD WIH, L.W. z 2 IV 1940; AM 209.

Por. w st. sp. **Józef WOLIŃSKI** s. Stanisława i Teodozji z Magnuszewskich, ur. 4 I 1890 w Żytomierzu. Urzędnik bankowy. W 1915 wcielony do armii ros. W 1920 referent w Kwatermistrzostwie Naczelnego Dowództwa WP. Następnie w 43 pp. Od 1929 w st. sp. z przydziałem do kadry OK I. Żonaty z Lidią Toczyńską.

CAW, AP 3291, 10786, 16698; MiD WIH, L.W. 040/2 z IV 1940; AP 2382.

Kpt. **Karol WOLKENBERG** s. Juliana i Rozalii z Janaszów, ur. 15 VII 1895 we Lwowie. Absolwent gimnazjum w Kołomyi (1913). Student prawa na uniwersytecie w Wiedniu. W 1920 deca szwadronu 2 dyonu żand. W 1922 mianowany kpt. W 1937 przeniesiony do Wojsk. Sądu Rej. w Częstochowie. Odznaczony SKZ. Żonaty z Henryką Wiśniewską, miał syna Władysława.

CAW, AP 1320; MiD WIH, L.W. 032/1 z 14 IV 1940; AM 2809.



Ppor. rez. **Konrad WOLNICA** (nazwisko rodowe **Wolnitza**) s. Augustyna i Anny ze Strużynów, ur. 23 XI 1911 w Mikulezycach. Ukończył studia prawnicze. Pracował w Sądzie Rejonowym w Tarnowskich Górach. Absolwent kursu pchor. rez. przy 73 pp (1935). Ppor. mianowany od 1 I 1938. W 1939 zmob. do baonu ON „Tarnowskie Góry”. Kawaler.

CAW, AP 4025; MiD WIH, L.W. 014 z 4 IV 1940.



Ppor. rez. **Józef WOLNIEWICZ** s. Jana i Stanisławy z Kryszkiewiczów, ur. 17 II 1893 w Zaniemyślu, pow. średzki. Absolwent Szkoły Handlowej w Poznaniu. Uczestnik wojny 1920. Ppor. mianowany w 1921 ze starsz. 1 VI 1919. W 1922 przeniesiony do 68 pp. Żonaty z Marią Gieburowską, miał córki Irenę, Felicję i Hanę, *bdd.*

CAW, AP 833, 10758, Odrz. 14 IV 1936; MiD WIH, L.W. 035/4 z 16 IV 1940; AM 3369.



Ppor. rez. **Bolesław Józef WOLSKI** s. Józefa i Marianny z Szubertów, ur. 26 I 1908 w folwarku Klemensów, pow. zamojski. Absolwent seminarium nauczycielskiego w Zamościu (1927). Nauczyciel w szkole powszechnej w Kamieniu Koszyrskim. Ukończył kurs w BPRPiech. nr 2 w Biedrusku (1930). Przydział: 50 pp. Ppor. mianowany ze starsz. 1 I 1933, *bdd.*

CAW, AP 6650, 12843; MiD WIH, L.W. z 5 IV 1940; AM 231.



Por. rez. **Kazimierz Tomasz WOLSKI** s. Tomasza i Wiktorii z Łastowskich, ur. 17 III 1895 w folwarku Ganowszczyzna-Dobowicze, pow. wołyński. Studiował prawo na Uniwersytecie w Petersburgu. W 1920 oficer sądowy w 76 pp. Zweryfikowany w stopniu por. ze starsz. 1 VI 1919. Należał do kadry OK III. Odznaczony KW. Gospodarował we własnym folwarku Ganowszczyzna. Żonaty, miał syna Romualda.

CAW, AP 3029; MiD WIH, L.W. 032/4 z 14 IV 1940. Na L.W. syn Macieja.

Ppor. posp. rusz. **Zefiryn Ludwik WOLSKI** s. Floriana i Moniki z Cichańskich, ur. 22 VIII 1891 w Tucholi. Uczestnik I powstania śląskiego. Absolwent Wydziału Prawa Uniwersytetu Poznańskiego (1929). Pracownik Wielkopolskiej Izby Rolniczej w Poznaniu. Ppor. od 1 VII 1925. Przeniesiony z 57 pp do kadry OK VII. Odznaczony SKZ. Żonaty.

CAW, Odrz. 25 VI 1938; MiD WIH, L.W. 029/3 z 13 IV 1940.



Por. posp. rusz. **Zygmunt WOLSKI** s. Jana i Anny z d. Mercel, ur. 15/27 IV 1895 w Nałęczowie. Studiował mechanikę w Instytucie Technicznym w Kijowie. W 1920 służył w 54 pp. Ćwiczenia odbywał w 54 i 14 pp oraz w 7 pp Leg. Należał do kadry OK II. Urzędnik Dyrekcji PKP w Radomiu. Żonaty, miał syna Jana i córkę Annę.

CAW, AP 399, 10498; MiD WIH, L.W. 029/3 z 13 IV 1940; AM 3174. Wg GdRK i KRK imię matki Paulina.



Ppor. **Antoni WOLTYŃSKI** s. Franciszka i Marii z Madziarów, ur. 25 I 1914 w Krakowie. Absolwent Wydziału Prawa UJ (1935) i dywizyjnego kursu pchor. rez. przy 82 pp (1937). Ppor. mianowany ze starsz. 1 I 1937. Od 1938 służył w Wojsk. Sądzie Rej. w Grudziądzu, potem w Najwyższym Sądzie Wojsk. w Warszawie. Kawaler.

MiD WIH, L.W. 035/4 z 16 IV 1940 oraz Kartoteka osobowa, litery Sz-Ż; AM 3776.



Ppor. rez. **Antoni Józef WOŁAGIEWICZ** s. Adama i Franciszki z Karolewiczów, ur. 22 III 1898 w Zyzanach na Litwie Kowieńskiej. Uczestnik wojny 1920. Ppor. od 1 VII 1925. Od 1930 pracownik WIG. Absolwent Szkoły Nauk Politycznych (1935) i kursu w BPRPiech. nr 10 w Gródku Jagiell. Kawaler. Brat Fabiana (zob. niżej).

CAW, AP 7277, KKIMN 6-1860, Odrz. 7 X 1935; MiD WIH, L.W. 052/1 z 27 IV 1940; AM 3813.

Ppor. rez. **Fabian Stanisław WOŁAGIEWICZ** s. Adama i Franciszki z Karolewiczów, ur. 21 I 1908 w Zyzanach na Litwie Kowieńskiej. Pracownik Izby Skarbowej w Oszmianie i w Postawach. Ukończył SPRPiech. w Zambrowie (1930). Należał do 5 pp Leg. Ppor. mianowany ze starsz. 1 I 1934. Żonaty z Marią z Kozarynow, miał synów Ryszarda i Jarosława. Brat Antoniego (zob. wyżej).

CAW, AP 3778, 12861; MiD WIH, L.W. 054/3 z 5 V 1940.



Por. **Wincenty WOLK** s. Waclawa i Franciszki z d. Polidowiec, ur. 12 V 1909 w Łużkach, pow. dzisieński. Absolwent SPArt. w Toruniu. Ppor. mianowany 15 VIII 1934, por. 19 III 1938. Służył w 10 pac, następnie w Mazowieckiej SPRArt. w Zambrowie. Odznaczony BKZ. Żonaty z Ojcumią z Gancarzew, miał córkę Witomiłę.

CAW, AP 3400, KZ 23-1194; MiD WIH, L.W. 052/3 z IV 1940; AM 2564.



Kpt. **Michał WOŁOSIANKO** s. Jana i Marii z Ostapiaków, ur. 16 II 1901 w Łyścu Starym, woj. stanisławowskie. Absolwent Oficerskiej Szkoły San. w Warszawie i Wydziału Lekarskiego UW (1929). Ppor. mianowany 1 III 1929, przydzielony do 56 pp. Kpt. od 1 I 1935. Żonaty z Marią Wolańską, miał córkę Mirosławę.

CAW, AP 6250; MiD WIH, L.W. z 2 IV 1940; AM 106.



Kpt. **Zygmunt WOŁOSZYN** s. Antoniego i Julii ze Stefaniaków, ur. 29 XII 1897 w Kańczudze, pow. przeworski. W 1920 żołnierz 18 pp. Ukończył Wlkp. Szkołę Pchor. w Bydgoszczy (1921). Służył w 86 pp, od 1927 w 59 pp, od 1931 w 31 pp. Kpt. mianowany ze starsz. 1 I 1929. W 1939 przydzielony do OZ 10 DP. Żonaty, bezdzietny.

CAW, AP 10103, 15675, 17021, KKIMN 85-25673; MiD WIH, L.W. z 1 IV 1940.

Por. posp. rusz. **Karol WOŁYNCEWICZ** s. Samuela i Antoniny z Podgórskich, ur. 28 IV 1895 w Jodłówce, pow. brzeski. W 1915 wcielony do armii ros. Żołnierz I Korpusu Pol. w Rosji. W 1920 dca plutonu w 10 pułku ułanów. Następnie w 25 pułku ułanów Przeniesiony do posp. rusz. z przydziałem do kadry OK IX. Odznaczony KW dwukrotnie. Żonaty.

CAW, AP 7458, 10156, KW 136-2617; MiD WIH, L.W. z 2 IV 1940; Muz. Kat. Wg WRK ur. w Klepaczach k. Kamieńca Podolskiego.



Por. rez. **Edward WORONOWICZ** s. Ignacego i Łucji z Zakrzewskich, ur. 21 IX 1897 w Petersburgu. Uczestnik wojny 1920. Por. mianowany ze starsz. 1 VI 1919. Absolwent Wydziału Prawa Uniwersytetu Poznańskiego (1926). W 1932 starosta w Chełmie Lub., a od 1 I 1939 w Lipnie na Pomorzu. Żonaty z Anielą Wyszyńską, miał córkę Annę i syna Stanisława.

CAW, AP 488, 10375, 1675, 16135; MiD WIH, L.W. 035/2 z IV 1940.



Jan WORONOWICZ s. Ignacego, ur. 1917, *bdd.*

MiD WIH, L.W. 052/4 z 27 IV 1940.



Ppor. rez. **Michał WORONOWSKI** s. Józefa i Barbary, ur. 15 X 1909 w Wilnie. Absolwent szkoły realnej w Czernichowie (1930). Pracownik folwarku Spiczyn, pow. lubartowski. Ukończył dywizyjny kurs pchor. rez. w 9 pp Leg. (1931). Ppor. mianowany ze starsz. 1 I 1934. Z 9 pp Leg. przeniesiony do Biura Pers. MSWojsk. Żonaty, miał córkę Barbarę.

CAW, AP 450, 11619; MiD WIH, L.W. 036/1 z 16 IV 1940.

Ppor. rez. **Jan WOWRA** s. Jana i Zuzanny z Fojejków, ur. 11 VIII 1893 w Kostkowicach, pow. cieszyński. Nauczyciel w szkole w Jaworzu Dolnym, pow. bielski. Uczestnik wojny 1920. Ppor. mianowany ze starsz. 1 VI 1919. Ćwiczenia odbywał w 23 pp i w 4 psp. 18 IX 1939 dostał się do niewoli sowieckiej w koszarach w Tarnopolu. Żonaty, miał syna i córkę.

MiD WIH, L.W. 052/1 z 27 IV 1940 oraz Archiwum Robla, s. 971–974, 979–980, 982–938; AM 384.

Ppor. rez. **Włodzimierz WOYDA** s. Jana i Anny z Jagielskich, ur. 25 VIII 1913 w Onitkowcach, pow. brańkowski. Absolwent Średniej Szkoły Rolniczej w Bojanowie (1935). Pracownik majątku Kościeniewice, woj. wileńskie. Ukończył SPRPiech. w Zambrowie (1936). Ppor. mianowany ze starsz. 1 I 1938. Zmob. do baonu KOP „Budślów”. Kawaler.

CAW, AP 3464; MiD WIH, L.W. 022/1 z 9 IV 1940; AM 1453.

Kpt. **Erazm WOYNIŁŁOWICZ** s. Leona i Pelagii z Pietraszkiewiczów, ur. 25 VI 1891 w folwarku Wiktorowo, pow. Mińsk Lit. W 1920 żołnierz 2 Dywizji Litewsko-Białoruskiej. Następnie dca kompanii ckm w 86 pp. W 1924 mianowany kpt. W 1927 przeniesiony jako kwatermistrz do 78 pp. Odznaczony KW dwukrotnie. Żonaty z Jadwigą Slizieniówną, miał córki Eleonorę i Marię oraz syna Władysława.

CAW, AP 981, KW 135-2288, 135-2289; MiD WIH, L.W. z 5 IV 1940.



Ppor. rez. **Edmund WOŹNIAK** s. Józefa i Wilhelminy z Szymańskich, ur. 14 XI 1911 w Poznaniu. Absolwent Szkoły Teletechnicznej w Warszawie (1932). Pracownik Urzędu Telefoniczno-Telegraficznego w Poznaniu. Ukończył SPRSap. w Modlinie (1933). Ppor. mianowany od 1 I 1935. Przydzielony w 1939 do 7 oddz. sł. uzbr.

CAW, AP 10245, 10897; MiD WIH, L.W. z 2 IV 1940; AM 2335.

Ppor. rez. **Eugeniusz WOŹNIAK** s. Antoniego i Anny z Zielińskich, ur. 2 V 1913 w Wadowicach. Absolwent seminarium nauczycielskiego w Białej (1933). Nauczyciel w szkole w Żeliszławicach, pow. zawierciański. Ukończył SPRPiech. w Zambrowie (1935). Przydzielony do 8 pp Leg., skąd przeniesiony do 11 pp. Ppor. od 1 I 1937.

CAW, AP 4030; MiD WIH, L.W. 015/1 z 1940.



Rtm. rez. **Józef WOŹNIAK** s. Gabriela i Klary z d. Goering de Lilienström, ur. 22 I 1897 w m. Trawniki w Bośni. W 1920 żołnierz 3 szw. tab. Dr praw, absolwent Uniwersytetu Jagiellońskiego (1923). Pracownik Sądu Okręgowego w Poznaniu. Rtm. mianowany 17 III 1936, przydzielony do 4 dyonu tab. Żonaty.

CAW, AP 1587, 8574, 11597; MiD WIH, L.W. 022/3 z 9 IV 1940; AM 1322.

Por. rez. **Marian WOŹNIAK** s. Kajetana i Marii z Kunickich, ur. 12 X 1902 w Warszawie. W 1920 żołnierz 201 pp. Absolwent Wydziału Matematyki UW oraz Wydziału Filozofii UJ (1932). Dyrektor Liceum Pedagogicznego w Trokach. Ukończył SPRŁącz. w Zegrzu (1925). Należał do pułku radiotelegraf. Por. od 1 I 1936. Żonaty z Zofią z Olejniczaków, miał córkę Alicję i syna Kajetana.

CAW, AP 1566, 1600, KKIMN 132039455; MiD WIH, L.W. z 2 IV 1940; AM 2239.



Ppor. rez. **Zygmunt WOŹNIAK** s. Ignacego i Marianny z Glinków, ur. 4 XI 1905 w Brzostku, pow. włoszczowski. Absolwent seminarium nauczycielskiego w Jędrzejowie (1927). Nauczyciel w szkole w Żarkach, pow. zawierciański. Ukończył SPRPiech. nr 7 w Śremie (1928). Należał do 27 pp. Żonaty, miał córkę i syna Jerzego.

CAW, AP 10398; MiD WIH, L.W. 035/4 z 16 IV 1940; AM 650.

Ppor. rez. **Mieczysław Zygmunt WOŹNIAKIEWICZ** s. Tomasza i Katarzyny z Żaczyńskich, ur. 26 VII 1910 we Lwowie. Absolwent Wydziału Prawa Uniwersytetu Jana Kazimierza. Pracownik Szkoły Podolskiej. Ukończył kurs w BPRPiech. nr 5 w Krakowie (1932). Należał do 48 pp. Ppor. mianowany ze starsz. 1 I 1934, *bdd*.

CAW, AP 4264, 10401; MiD WIH, L.W. 025/2 z 9 IV 1940.

Ppor. rez. **Władysław WOŹNICZKA** s. Jana i Marii z Purchlów, ur. 14 XI 1910 w Zaborowie, pow. brzeski. Absolwent seminarium nauczycielskiego w Lesznie (1929). Nauczyciel w szkole powszechnej w m. Udział, pow. Głębokie. Ukończył kurs w BPRPiech. nr 5 w Krakowie. Należał do 86 pp. Ppor. mianowany ze starsz. 1 I 1934, *bdd*.

CAW, AP 1556, 4262; MiD WIH, L.W. 022/1 z 9 IV 1940; AM 1067.



Ppor. rez. **Ignacy WOŹNY** s. Michała i Heleny z Sikorskich, ur. 12 IV 1907 w Kostrzynie, woj. poznańskie. Absolwent Wydziału Prawa Uniwersytetu Poznańskiego. Ukończył kurs w BPRPiech. nr 7 w Śremie (1929) i kurs dla oficerów rez. przy Sztapie Głównym w Warszawie (1937). Ppor. mianowany od 1 I 1932. Przydzielony do 69 pp.

CAW, AP 1769/89/5731; MiD WIH, L.W. z 5 IV 1940; AM 1960.



Por. rez. **Kazimierz Henryk WOŹNY** s. Jana i Wiktorii z Fligierów, ur. 18 I 1895 w Środzie Wlkp. Uczestnik powstania wlkp. i wojny 1920. W 1921 mianowany por. ze starsz. 1 VI 1919. Absolwent Wydziału Lekarskiego Uniwersytetu Poznańskiego (1927). Lekarz w Gdyni. W 1939 kmtd szp. pol. nr 202. Żonaty z Marią Tomaszewską, miał córki Krystynę i Bogumiłę oraz synów Przemysława i Adama.

CAW, AP 3110, 12283, Odrz. 21 VI 1938; MiD WIH, L.W. 022/1 z 9 IV 1940; AM 1068.



Por. rez. **Piotr Paweł WÓJCIAK** s. Antoniego i Anny z Dmuchowskich, ur. 29 VI 1903 w Kuklinie k. Mławy. Absolwent Wydziału Lekarskiego UW (1930). Lekarz w Klinice Pediatrycznej UW. Ukończył SPRSan. w Warszawie (1931). Ppor. od 1 I 1933, por. od 1 I 1937. Przydzielony do kadry 8 szp. okr. Żonaty z Zofią z Wiącków, miał córkę Barbarę i syna Andrzeja.

CAW, AP 7236, 11590; MiD WIH, L.W. 029/3 z 13 IV 1940; AM 3198.

Ppor. rez. **Franciszek WÓJCIK** s. Wincentego i Katarzyny z Dubiów, ur. 17 IX 1896 w Sokolnikach, pow. włoszczowski. W 1920 służył w szp. pol. nr 401 w Borysowie. W 1928 wcielony do 9 baonu san., następnie przeniesiony do kadry 9 szp. okr. Ppor. mianowany od 1 VII 1925. Żonaty z Jadwigą Zalewską, miał syna Przemysława.

CAW, AP 3294; MiD WIH, L.W. z 2 IV 1940.



Mjr **Józef Erazm WÓJCIK** s. Karola i Wandy z Uchwatów, ur. 11 III 1895 w Krakowie. Absolwent Wydziału Prawa UW. Żołnierz 2 pp Leg. W 1920 sekretarz w Sądzie Okręgowym nr 1. W 1927 przeniesiony do Dep. Sprawiedliwości MSWojsk. 19 III 1937 mianowany mjr. w korpusie oficerów int. Odznaczony KN, SKZ. Żonaty z Marią Marszałkowską.

CAW, AP 2411, 10616, 14937, KN 21 VI 1932; MiD WIH, L.W. 052/4 z 27 IV 1940; AM 2730.



Mjr **Stanisław WÓJCIK** s. Macieja i Agaty z Machelów, ur. 30 X 1893 w Górcie n. Wisłą, pow. brzeski. Absolwent seminarium nauczycielskiego w Tarnowie. Żołnierz 2 i 4 pp Leg. W 1920 służył w 4 pp Leg. W 1931 przeniesiony do 50 pp. Kmdt oraz kierownik referatu wf i pw w Kowlu. 19 III 1939 mianowany mjr. Odznaczony KN, KW czterokrotnie, SKZ. Żonaty z Antoniną Wereszczyńską, miał córkę Irenę.

CAW, AP 2663, 10626, 13487, KN 16 III 1937; MiD WIH, L.W. 022/3 z 9 IV 1940; AM 1219.

Ppor. rez. **Zbigniew Kajetan WÓJCIKIEWICZ** s. Władysława, ur. 1 X 1907 w Czeladzi. Absolwent Szkoły Handlowej w Poznaniu (1931). Pracownik Izby Skarbowej tamże. Ukończył dywizyjny kurs pchor. rez. w 68 pp. (1932). Ppor. mianowany ze starsz. 1 I 1935. W 1939 zmob. do OZ 14 DP. Żonaty, miał córkę Barbarę.

CAW, Tajny Dz. Pers. 1935, nr 8; MiD WIH, L.W. 040/3 z 20 IV 1940; J. Podsiadły, Zbigniew Kajetan Wójcikiewicz, ppor. rez. WP, „Głos Śremski” 1990, nr 3, s. 4; AM 964.



Ppłk rez. **Marian Stanisław WÓJTOWICZ** s. Andrzeja i Marii z Piotrowiczów, ur. 25 III 1892 w Suchej Beskidzkiej. Absolwent Wydziału Prawa UJ. Członek POW. Uczestnik wojny 1920. Służył w 1 psp, 59 pp i w baonie KOP „Borszczów”. 19 III 1937 mianowany ppłk. Od 1938 w rez. We IX 1939 dca kadry zapas. piech. w Tarnowie. Odznaczony KW trzykrotnie, MN, ZKZ. Żonaty, miał dzieci: Marię, Bogusława i Zofię.

CAW, KKiMN 171-50946, 115-34343; MiD WIH, L.W. 015/2 z 1940; RO 1932; AM 496. Wg KrRK nazwisko brzmi Wojtowicz.



Ppor. rez. **Władysław WÓJTOWICZ** s. Wincentego i Katarzyny z Wojtaszków, ur. 15 VI 1906 w Dzierzkowicach, pow. Janów Lubelski. Absolwent Wydziału Prawa Uniwersytetu Poznańskiego (1931). Sędzia Sądu Grodzkiego w Korcu, pow. rówieński. Ukończył dywizyjny kurs pchor. rez. w 9 pp Leg. Ppor. od 1 I 1936, przydzielony do baonu KOP „Hoszcza”. Żonaty z Aleksandrą z Kwiatków, miał córkę Barbarę i syna Klaudiusza.

CAW, AP 2084, 5181; MiD WIH, L.W. 029/1 z IV 1940.



Por. **Andrzej WÓLCZYŃSKI** s. Antoniego i Łucji, ur. 1911 w Seredziach, pow. iłżecki. Pracował w 78 pp w Baranowiczach. Do niewoli sowieckiej wzięty podczas marszu ku granicy rumuńskiej. Żonaty, miał syna Andrzeja, *bdd*.

MiD WIH, L.W. z 2 IV 1940 oraz Kartoteka osobowa, litery Sz-Ż.; Dane KrRK.



Ppor. rez. **Jan Dominik WRETOWSKI** s. Kazimierza i Małgorzaty z d. Vincent, ur. 19 X 1909 w Nancy we Francji. Absolwent SGH w Warszawie. Ukończył SPRPiech. w Zambrowie (1931). Należał do 73 pp. Ppor. mianowany ze starsz. 1 I 1935, *bdd*.

CAW, AP 4194; MiD WIH, L.W. 022/1 z 9 IV 1940; AM 1490.

Ppor. rez. **Michał WROCLAWSKI** s. Bolesława i Weroniki z Ż ynajtysów, ur. 24 VIII 1912 w Suwałkach. Absolwent seminarium nauczycielskiego w Augustowie (1932). Nauczyciel w szkole powszechnej w Gatinice, pow. wołyżyński. Ukończył dywizyjny kurs pchor. rez. przy 81 pp (1934). Należał do 41 pp. Ppor. od 1 I 1936.

CAW, AP 1872, 4215; MiD WIH, L.W. 1940.

W



Kpt. rez. **Czesław WROCZYŃSKI** s. Czesława i Jadwigi z Dybowskich, ur. 19 VII 1889 w Białej Podlaskiej. Absolwent Wydziału Lekarskiego Uniwersytetu w Paryżu (1912). W 1920 naczelny lekarz 21 pp. Generalny Dyrektor Służby Zdrowia. Dyrektor Wydziału Zdrowia i Opieki Społecznej m.st. Warszawy. Odznaczony KKOOP, MN. Żonaty z Marią Dębską, miał córki Magdalenę i Krystynę oraz syna Mariana.

CAW, AP 2423, 3932, MN 9 X 1933, KK i MN 48-14787; MiD WIH, L.W. 059/1 z V 1940.



Ppor. rez. **Witold WROCZYŃSKI** s. Albina i Idy z Kreutzów, ur. 10 V 1896 w Skierniewicach. Absolwent szkoły Wawelberga i Rotwanda w Warszawie (1920). Dyrektor Gimnazjum Mechanicznego w Tczewie. W 1920 żołnierz 1 p. inż. Ukończył SPRPiech. w Grudziądzu (1929). Ppor. od 1 IX 1929. Przydział: kadra OK VIII. Żonaty z Ireną Sadowską, miał córki Krystynę i Alicję.

CAW, AP 2424, Odrz. 25 IX 1937; MiD WIH, L.W. 029/3 z 13 IV 1940; AM 2760. Wg WRK ur. w Warszawie.

Ppor. **Stefan WRONA** s. Antoniego, ur. 1 XII 1912. Ppor. mianowany 15 X 1936, *bdd.*

MiD WIH, L.W. 029/5 z IV 1940.



Kpt. **Mieczysław Marian WRONKA** s. Mariana i Heleny z Lewandowskich, ur. 20 X 1906 we Lwowie. Harcerz. Członek „Sokoła”. W 1918 uczestnik obrony Lwowa. Absolwent Oficerskiej Szkoły Art. w Toruniu (1929). Ppor. mianowany 15 VIII 1929 i przydzielony do 5 pal. W 1937 przeniesiony do Mazowieckiej SPRArt. w Zambrowie. 19 III 1938 mianowany kpt., *bdd.*

CAW, AP 2797, KZ 13-810; MiD WIH, L.W. z 2 IV 1940; AM 4113.



Ppor. rez. **Marian Stanisław WRONOWSKI** s. Jana i Marii z Zielińskich, ur. 22 X 1910 w Husiatynie. Absolwent seminarium nauczycielskiego w Białej (1931). Nauczyciel w Rębielicach, pow. częstochowski. Ukończył SPRPiech. w Zambrowie (1932). Ppor. mianowany ze starsz. 1 I 1934, przydzielony do 27 pp, *bdd.*

CAW, AP 5694; MiD WIH, L.W. 022/2 z 9 IV 1940; AM 680.



Por. **Antoni Józef WRONSKI** s. Walentego i Heleny z Samołyckich, ur. 17 IX 1908 w Stróżach, woj. lubelskie. Absolwent Korpusu Kadetów nr 1 we Lwowie (1928) i SPInż. w Warszawie. Ppor. mianowany 15 VIII 1931, przydzielony jako dca plutonu do 6 baonu sap. Por. od 1 I 1935. Od 1937 w Ośrodku Sap. 20 DP. Żonaty z Zofią z Jagminów, miał syna Mieczysława.

CAW, AP 2864; MiD WIH, L.W. z 2 IV 1940. Wg LRK ur. w Biskupicach.

Ppor. rez. **Wiktor WRÓBEL** s. Jana i Heleny z Litwińskich, ur. 15 III 1903 w Białej Podlaskiej. Członek POW. W 1920 żołnierz 13 p. uł. i 201 pp. Absolwent Gimnazjum im. Adama Mickiewicza w Grodnie (1923) i SPRLącz. w Zegrzu (1926). Ppor. mianowany ze starsz. 1 VII 1925. Przydział: 3 baon telegraf., *bdd.*

CAW, AP 11051, 14328, MN 16 III 1937; MiD WIH, L.W. 029/2 z IV 1940; AM 234.



Ppor. rez. **Zygmunt Mikołaj WRÓBEL** s. Edwarda i Anny z Wójcików, ur. 19 XI 1913 w Sędziszowie, pow. gorlicki. Absolwent gimnazjum w Tarnowie (1934). Pracownik PKP w Krakowie i w Białymstoku. Ukończył dywizyjny kurs pchor. rez. w 20 pp (1935). Ppor. mianowany od 1 I 1938, przydzielony do baonu KOP „Orany”. Kawaler.

CAW, AP 4081; MiD WIH, L.W. z 5 IV 1940.



Kpt. **Antoni WRÓBLEWSKI** s. Michała i Sabiny z Szumerów, ur. 16 I 1891 we Lwowie. Członek Strzelca. Żołnierz I Brygady Legionów. Uczestnik wojny 1920. Służył w 13 pp, w 1 szp. okr., od 1935 w Szkole Uzbrojenia w Warszawie. Był oficerem int. 19 III 1939 mianowany kpt. Odznaczony SKZ. Żonaty ze Stefanią z Dziubińskich, miał córkę Annę.

CAW, AP 2670, 10690, Odrz. 14 XII 1936, KZ 9-329; MiD WIH, L.W. 036/4 z 16 IV 1940. Wg LRK ur. w Szebnicach k. Jasła.



Kpt. rez. **Edmund Bolesław WRÓBLEWSKI** s. Jana i Józefy z Krefftów, ur. 14 III 1898 w Brusach, pow. chojnicki. Absolwent gimnazjum w Duderstadt (1917). Żołnierz armii gen. Hallera we Francji. W 1920 służył w 145 p. strz., następnie w 66 pp. Kpt. mianowany od 2 I 1932. Odznaczony KW, MN. Właściciel tartaków i cegielni w Brusach. Żonaty z Dawidą z Brzuskowskich, miał pięć córek.

CAW, AP 1879, 10691, 14178, 16253, KW 137-3029; MiD WIH, L.W. 022/3 z 9 IV 1940; AM 1327.



Ppor. rez. **Edmund Wawrzyn WRÓBLEWSKI** s. Leona i Agnieszki z Adamskich, ur. 26 V 1908 w Chodzieży. Absolwent gimnazjum w Nakle (1928). Nauczyciel w Nakle, następnie w Widemli, pow. brzeski. Ukończył kurs w BPRPiech. nr 7a w Jarocinie (1932). Ppor. mianowany ze starsz. 1 I 1935. Od 1937 w korpusie oficerów int., *bdd.*

CAW, AP 1878, 11563, 13765; MiD WIH, L.W. 040/2 z IV 1940; AM 2381.

Ppor. rez. **Jan Ignacy WRÓBLEWSKI** s. Ignacego i Marii z Szaronów, ur. 5 VIII 1903 w Tarnowie. Absolwent Wydziału Filozoficznego UJ (1928). Nauczyciel w gimnazjum w Staszowie. Ukończył kurs w BPRPiech. nr 5a w Cieszynie (1931). Ppor. mianowany ze starsz. 1 I 1933. Przeniesiony do 74 pp, *bdd.*

CAW, AP 8042, 12740; MiD WIH, L.W. z 3 IV 1940; AM 237.

W



Por. w st. sp. **Kazimierz WRÓBLEWSKI** s. Kajetana i Ignacji z Jan-czewskich, ur. 4 II 1891 w Dunajewicach na Podolu. Absolwent Szkoły Handlowej w Kamieńcu Podolskim, Szkoły Lot. w Bydgoszczy (1921) i Szkoły Pilotów tamże (1924). Ppor. mianowany ze starsz. 1 VI 1919. Służył w 1 p. lot. Od 1929 w st. sp. Żonaty, *bdd.*

CAW, AP 13712; MiD WIH, L.W. 035/3 z IV 1940.



Ppor. rez. **Marian Czesław WRÓBLEWSKI** s. Józefa i Antoniny z Ciszewskich, ur. 19 III 1906 w Kocku. Absolwent Wydziału Matematyczno-Przyrodniczego UW (1934). Pracownik Państwowego Instytutu Meteorologicznego w Warszawie. Ukończył SPRArt. we Włodzimierzu Woł. (1928). Ppor. od 1 I 1932. Żonaty z Wandą Stadnicką, miał córkę Annę.

CAW, AP 10292; MiD WIH, L.W. z 1 IV 1940; AM 2101. Wg WRK nazwisko panięskie matki Staszewska.



Ppor. rez. **Jan WUJASTYK** s. Stanisława i Marii z Łagunów, ur. 14 IX 1910 w majątku Józefin, pow. krasnostawski. Absolwent Wydziału Prawa KUL (1932) i kursu w BPRPiech. nr 7 w Śremie (1939). Pracował w majątku rodziców. Ppor. mianowany ze starsz. 1 I 1935. Przydzielony do 7 pp Leg., skąd przeniesiony do 45 pp.

CAW, AP 2441; MiD WIH, L.W. 040/2 z IV 1940.

Ppor. rez. **Marceli WYCZESANY** s. Michała i Marii z Adamczyków, ur. 9 I 1913 w Kopalinach, pow. brzeski. Absolwent gimnazjum w Brzesku (1933). Urzędnik pocztowy w Słotwinie Brzeszowcu. Ukończył kurs w BPRPiech. w Zambrowie i kurs pchor. rez. przy 50 pp (1934). Ppor. mianowany ze starsz. 1 I 1937, przydzielony do 1 psp.

CAW, AP 2565; MiD WIH, L.W. 032/3 z 14 IV 1940; AM 3105.



Ppor. rez. **Roman Kazimierz WYDRA** s. Kazimierza i Agaty z Wolarskich, ur. 26 II 1911 w Bochni. Absolwent seminarium nauczycielskiego, od 1938 student WSN w Krakowie. Nauczyciel w szkole powszechnej w Łapanowie. Ukończył kurs w BPRPiech. nr 5 w Krakowie. Ppor. od 1 I 1935, przydzielony do 1 psp. Miał żonę Helenę.

CAW, AP 2380, 12754; MiD WIH, L.W. 029/3 z 13 IV 1940; AM 2755.

Kpt. **Edward WYGANOWSKI** s. Konstantego i Apolonii z Sawickich, ur. 13 X 1907 w Litwinowiczach, woj. poleskie. Absolwent Wydziału Lekarskiego USB (1932) i SPRSan. w Warszawie (1933). Ppor. mianowany od 1 I 1934. W 1935 powołany do sł. st. i przydzielony do 9 szp. okr. na stanowisko ordynatora. 19 III 1939 mianowany kpt. Żonaty, miał dziecko.

CAW, AP 4460; MiD WIH, L.W. 029/1 z IV 1940.

Ppor. rez. **Mirosław WYKOWSKI** s. Mieczysława, ur. 6 III 1904. Ppor. mianowany ze starsz. 1 IX 1931. Należał do korpusu oficerów rzeczno-brzegowych. W 1939 zmobilizowany do Flotylli Pińskiej, *bdd.*

MiD WIH, L.W. 029/3 z 13 IV 1940.

Ppor. rez. **Stanisław WYKPISZ** s. Józefa i Weroniki z Czausów, ur. 24 I 1908 w Białymstoku. Absolwent Wydziału Prawa UW (1936) i kursu w BPRPiech. nr 5 w Krakowie (1930). Należał do 42 pp. Ppor. mianowany ze starsz. 1 I 1934. Po studiach aplikant sądowy w Białymstoku. Żonaty z Heleną z d. Golko, miał syna Lecha.

CAW, AP 1117; MiD WIH, L.W. 017/1 z 1940; AM 542.



Ppor. rez. **Jan WYKURZ** s. Marcina i Franciszki z Zawadów, ur. 14 V 1910 w Pawłowicach, pow. pińczowski. Absolwent gimnazjum w Pińczowie (1931). Pracownik straży więziennej w zakładzie karnym w Mysłowicach. Ukończył SPRPiech. w Komorowie (1932). Ppor. od 1 I 1935, przydzielony do 73 pp. Żonaty z Joanną ze Szczerbów, miał syna Mariana.

CAW, AP 7346, 12750, 14228; MiD WIH, L.W. z 2 IV 1940.



Por. rez. **Jerzy Maurycy WYLAZŁOWSKI** s. Józefa i Elizy z Dekalarów, ur. 1 X 1903 w Stojanowie, pow. pińczowski. Absolwent WSH w Warszawie (1929) i SPRKaw. w Grudziądzu (1930). Ppor. mianowany ze starsz. 1 I 1930, por. 1 I 1936. W 1939 przeniesiony z 7 do 17 pułku ułanów, *bdd.*

CAW, AP 849, 1525; MiD WIH, L.W. 029/5 z IV 1940.

Kpt. **Zenon Tadeusz WYPYCHOWSKI** s. Michała i Antoniny z Piechoczek, ur. 15 VII 1897 w Krośniewicach, pow. kutnowski. Członek POW. W 1920 żołnierz 1 i 7 pp Leg. oraz 14 i 36 pp. Kpt. mianowany od 1 I 1930. W 1932 przeniesiony do KOP. W 1937 kwatermistrz baonu „Dederkały”. Odznaczony KN, KW. Żonaty z Janiną z Rusków.

CAW, AP 15785, 15181, 15144, 15324, 15117, 15311, 15599, 7178, KW 137-3189, KN 16 III 1933; MiD WIH, L.W. 1940.

Ppor. rez. **Kazimierz Eugeniusz WYROBEK** s. Emila i Heleny z Gustawiczów, ur. 13 II 1910 w Krakowie. Absolwent krakowskiego Gimnazjum im. Henryka Sienkiewicza (1931). Obserwator sejsmiczny w S.A. „Pionier” we Lwowie. Ukończył SPRArt. we Włodzimierzu Woł. (1934). Ppor. od 1 I 1936, przydzielony do 24 pal.

CAW, AP 5376, 11524; MiD WIH, L.W. z 5 IV 1940; AM 1994.



Ppor. rez. **Mieczysław WYROZĘBSKI** s. Teofila i Józefy z Sawickich, ur. 21 VI 1902 w Warszawie. Członek POW. Uczestnik wojny 1920. Absolwent szkoły Wawelberga i Rotwanda w Warszawie. Pracownik warszawskiej Dyrekcji Poczty i Telegrafów. Ukończył SPRSap. w Warszawie (1924). Ppor. od 1 I 1930, przeniesiony do baonu elektrotechnicznego. Żonaty z Zofią z Trzebskich, bezdzietny.

CAW, AP 7295, Odrz. 14 IX 1936; MiD WIH, L.W. 015/1 z 1940; AM 3399.

Mjr **Henryk WYRZYKOWSKI** s. Henryka i Józefy z Garłów, ur. 14 IX 1890 w Pułtusk. Uczestnik I wojny światowej i wojny 1920. Absolwent szkoły w Obozie Wojsk Samoch. w Warszawie (1923). Służył w 8, 3 i 10 dyonie samochod., następnie w 2 baonie czołgów i 12 baonie panc. Mjr od 19 III 1938. Żonaty, miał syna Mieczysława.

CAW, AP 4471, KN i MN 21 III 1938; MiD WIH, L.W. 035/4 z IV 1940.



Ppor. rez. **Mieczysław WYRZYKOWSKI** s. Jana i Felicji z Michałowskich, ur. 15 X 1910 w Kamionce, pow. oszmiański. Absolwent seminarium nauczycielskiego w Wilnie (1932). Nauczyciel w szkole powszechnej w Głębokiem, woj. wileńskie. Ukończył kurs pchor. rez. przy 17 pp (1933). Ppor. od 1 I 1937. W 1939 przeniesiony z 86 pp do baonu KOP „Berezwecz”. Kawaler.

CAW, AP 9184, 10591; MiD WIH, L.W. 035/3 z IV 1940; AM 3311.



Ppor. rez. **Zbigniew Karol WYSKIEL** s. Edwarda i Zofii ze Słowikowskich, ur. 11 XI 1912 w Zagórz, pow. sanocki. Absolwent Wydziału Prawa Uniwersytetu Jana Kazimierza (1939) i SPRPiech. Ppor. mianowany ze starsz. 1 I 1935. Przydzielony do 5 psp, *bdd.*

CAW, Tajny Dz. Pers. 1935, nr 8; MiD WIH, L.W. 022/1 z 9 IV 1940; Muz. Kat.; AM 1491.

Por. **Mikołaj WYSKOCZYL** s. Leona i Anny z Kilarskich, ur. 8 X 1897 w Urmaniu, pow. brzeżański. Uczestnik I wojny światowej i wojny 1920. Ukończył kurs gospodarczy przy Int. DOG Poznań (1921). Służył m.in. w 21 pułku ułanów i 13 baonie sap. Por. od 1 VII 1927. Płatnik w 76 pp. Od 1935 w st. sp. Żonaty z Marią Wasilewską, miał syna.

CAW, AP 284; MiD WIH, L.W. z 5 IV 1940.

Por. **Edmund WYSOCKI** s. Wiktora, ur. 11 IV 1909. Absolwent SPPiech. w Komorowie. Ppor. mianowany 15 VIII 1933, por. 19 III 1937. Służył w 77 pp. Po ukończeniu przeszkolenia w CWŁącz. w Zegrzu (1938) przeniesiony do dyonu kaw. KOP „Podswile”, *bdd.*

CAW, AP 15164; MiD WIH, L.W. z 2 IV 1940.

Por. **Edward WYSOCKI** s. Romualda i Heleny z Rawskich, ur. 27 X 1906 w Kamieńsku w Rosji. Absolwent gimnazjum w Białymstoku (1928) i SPRArt. w Toruniu (1931). Ppor. mianowany 15 VIII 1931 i przydzielony do 9 pac. Por. od 1 I 1934. W 1936 przeniesiony do SPRArt. we Włodzimierzu Woł. Żonaty z Janiną z Kondraciuków.

CAW, AP 1828; MiD WIH, L.W. z 1 IV 1940.



Ppor. rez. **Józef WYSOCKI** s. Stanisława i Julii z Ingermanów, ur. 7 XII 1907 w Petersburgu. Absolwent Wydziału Prawa UW (1935). Pracownik Okręgowej Dyrekcji Kolei Państwowej w Wilnie. Ukończył SPRPiech. w Zambrowie (1931). Ppor. od 1 I 1933. W 1937 przeniesiony z 80 pp do 5 pp Leg., *bdd.*

CAW, AP 9099; MiD WIH, L.W. 029/3 z 13 IV 1940; AM 1120.



Por. rez. **Kazimierz WYSOCKI** s. Waclawa i Heleny z Latanowiczów, ur. 2 V 1892 w Nowym Świecie, pow. leszczyński. Absolwent Wydziału Farmacji Uniwersytetu we Wrocławiu (1920). W 1920 służył w poznańskich placówkach medycznych i sanitarnych. Por. mianowany ze starsz. 1 VI 1919. Przydzielony do 7 szp. okr. Pracował w aptece w Opalenicy, woj. poznańskie, *bdd.*

CAW, AP 3646, 9100, 15587; MiD WIH, L.W. 029/2 z IV 1940.

Ppor. rez. **Stanisław Zacheusz WYSOCKI** s. Aleksandra i Wiktorii, ur. 30 III 1912 w Ćmielowie. Absolwent Wydziału Prawa UJ. Radca prawny w fabryce zbrojeniowej w Stalowej Woli. Ukończył SPRPiech. Ppor. mianowany od 1 I 1935, przydzielony do 2 pp Leg.

CAW, Tajny Dz. Pers. 1935, nr 8; MiD WIH, L.W. 017/1 z 1940.

Ppor. rez. **Zygmunt Stanisław WYSOCKI** s. Bronisława i Róży z Targowskich, ur. 3 IV 1896 w Warszawie. Absolwent szkoły realnej Witolda Wróblewskiego w Warszawie. Od 1918 w WP. Ukończył SPWojsk Samoch. w Warszawie. Był urzędnikiem państwowym w MSWojsk. Ppor. mianowany od 1 VII 1921, przeniesiony do 3 dyonu panc., *bdd.*

CAW, AP 2940, 3658, 4083; MiD WIH, L.W. 040/3 z 20 IV 1940; AM 2596.



Por. rez. **Stanisław WYSZOGRÓD** s. Chaima i Anastazji z Goldsztajnów, ur. 7 VIII 1900 w Warszawie. Od 1918 żołnierz 36 i 22 pp. Absolwent Wydziału Lekarskiego UW (1925) i kursu medyków w CWSan. Kierownik przychodni lekarskiej na Starym Mieście w Warszawie. Ppor. mianowany 1 II 1921, por. 1 I 1935. Przydzielony do 1 szp. okr. Odznaczony KW, *bdd.*

CAW, AP 11153, KW 137-3291, Odrz. 31 I 1938; MiD WIH, L.W. 052/3 z IV 1940; AM 2706.

W

Ppor. rez. **Zygmunt WYSZOMIRSKI** s. Romana i Marii z Grabowskich, ur. 1 I 1912 w Zdzieborzu, pow. pułtuski. Absolwent Wyższej Szkoły Gospodarstwa Wiejskiego w Cieszynie (1934). Prowadził gospodarstwo rolne we wsi Czarnowiec, pow. ostrołęcki. Ukończył dywizyjny kurs pchor. rez. przy 71 pp (1935). Należał do 33 pp. Ppor. mianowany od 1 I 1937, *bdd.*

CAW, AP 9195; MiD WIH, L.W. 029/5 z IV 1940; AM 2983.



Ppor. rez. **Juliusz Jan WYSZYŃSKI** s. Mieczysława i Marii z Cybulskich, ur. 27 I 1898 w Rudnikach, woj. lwowskie. Studiował medycynę na Uniwersytecie Jana Kazimierza. Ukończył szkołę handlową. W 1920 służył w 25 pp. Ppor. od 1 X 1920, przydzielony do 10 szp. okr. Pracował jako urzędnik w BGK w Wilnie. W 1938 ukończył kurs oficerów żywnościowych. Żonaty z Marią z Krzesińskich, miał córkę Irenę i syna Zbigniewa.

CAW, AP 3624, 13554; MiD WIH, L.W. 017/1 z IV 1940. Wg GdRK ur. 26 I 1898.

Ppor. rez. **Eugeniusz ZABŁOCKI** s. Józefa i Józefy z Niklewiczów, ur. 23 VII 1904 w Chełmie. Absolwent Wydziału Elektrycznego PW (1937). Pracownik Zjednoczenia Elektrowni Okręgu Radomsko-Kieleckiego. Ukończył SPRArt. we Włodzimierzu Woł. (1932). Należał do 26 pal. Ppor. mianowany od 1 I 1934, *bdd.*

CAW, AP 635, 9359; MiD WIH, L.W. 029/4 z IV 1940; AM 2816.



Ppor. rez. **Zdzisław Józef ZABOROWSKI** s. Adama i Marii z Dmochowskich, ur. 18 I 1902 w Polubiczach na Podlasiu. W 1920 żołnierz 1 pułku szwoleżerów. Absolwent SGGW. Administrator majątku ziemskiego Czeberaki, pow. konstantynowski. Ukończył SPRKaw. w Grudziądzu (1930). Ppor. od 1 I 1932. Przydzielony do 10 pułku ułanów. Kawaler.

CAW, AP 2933, 7690; MiD WIH, L.W. 035/4 z 16 IV 1940; Muz. Kat.



Ppor. rez. **Stanisław Grzegorz ZABORSKI** s. Albina i Marty z d. Hirche, ur. 12 III 1911 w Warszawie. Absolwent WSH. Pracownik Zakładu Wyświetlania Rysunków Technicznych i Sprzedaży Sprzętu Kreślarskiego. Ukończył SPRKaw. w Grudziądzu (1935). Ppor. od 1 I 1937. Przydział: 27 pułku ułanów. Żonaty ze Stefanią Chorazińską, miał syna Krzysztofa.

CAW, AP 6673; MiD WIH, L.W. 022/1 z 9 IV 1940.



Ppor. rez. **Leopold Jan ZABRZESKI** (nazwisko rodowe **Kupka**) s. Dymitra i Julii z Solskich, ur. 9 XI 1895 w Nowym Sączu. Uczestnik I wojny światowej. Absolwent Wydziału Prawa Uniwersytetu Poznańskiego (1926). Pracownik Banku Gospodarstwa Krajowego. Ppor. od 1 VI 1919. Przydzielony do 58 pp. W 1939 zmob. do DOK VII. Żonaty z Emilią ze Schmidtów, miał córkę Zofię i syna Tadeusza.

CAW, AP 1370; MiD WIH, L.W. 032/4 z 14 IV 1940.



Kpt. **Feliks Aleksander ZACHARIASIEWICZ** s. Tadeusza i Marii z Merzowiczów, ur. 18 VI 1902 w Czerniowcach. W 1920 żołnierz 201 pap. Absolwent Oficerskiej Szkoły Inż. w Warszawie. Ppor. mianowany 15 VIII 1926, kpt. 19 III 1937. Służył w 6 p. sap. W 1939 był oficerem mob. w OZ sap. nr 3. Żonaty z Marią z Dałków, miał syna Krzysztofa.

CAW, AP 8153, 2853, 10235; MiD WIH, L.W. 052/4 z 27 IV 1940.

Kpt. rez. **Ignacy Jan ZACHARIASIEWICZ** s. Bolesława i Zofii z Tomanaków, ur. 16 V 1889 we Lwowie. Żołnierz I Brygady Leg. W 1920 służył w 221 pp. Kpt. mianowany 10 I 1921. W 1924 przydzielony do 21 pp. W 1933 przeniesiony do kadry OK V. Odznaczony KN, KW czterokrotnie, ZKZ. Żonaty z Ireną z Gautierów, miał syna Krzysztofa.

CAW, AP 1921, 7273, KN 18 X 1932; MiD WIH, L.W. 035/4 z 16 IV 1940; AM 648.



Z



Ppor. rez. **Olgierd ZACHARZEWSKI** s. Józefa i Jadwigi z Pawłowiczów, ur. 24 IV 1904 w Wilnie. Absolwent Wydziału Filozoficznego UW (1938), mgr polonistyki. Nauczyciel w jednym z warszawskich gimnazjów. Ukończył SPRPiech. w Zambrowie (1931). Należał do 21 pp. Ppor. mianowany ze starsz. 1 I 1936, *bdd.*

CAW, AP 2379, 3823; MiD WIH, L.W. 032/1 z 14 IV 1940; AM 1155.

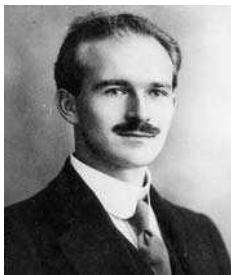

Kpt. rez. **Wiktor Hugon ZACHERT-OKRZANOWSKI** s. Hugona i Wiktorii z Gundelachów, ur. 24 X 1890 w Łodzi. Członek POW. W 1920 dca plutonu w 35 pp. Kpt. mianowany od 1 VI 1919. Przydzielony do kadry OK I. Dyrektor „Litografii Artystycznej W. Głowczewskiego” w Warszawie. Odznaczony VM 5 kl., KW i SKZ. Żonaty z Cecylią z Kubickich, miał córkę Bognę i syna Mirona. Brat Konstantego (zob. niżej).

CAW, AP 2963, KN 6 VI 1931; MiD WIH, L.W. 022/3 z 9 IV 1940; AM 1229.

Por. rez. **Konstanty ZACHERT-OLSZYC** s. Hugona i Wiktorii z Gundelachów, ur. 3 VIII 1893 w Łodzi. Żołnierz I Brygady Leg. W 1920 w 9 pp Leg. Ppor. mianowany od 1 VII 1925. Służył w 9 pp Leg. i 21 pp. Należał do kadry OK I. Por. od 19 III 1939. Odznaczony KN, KW trzykrotnie. Żonaty, miał córkę Marię. Brat Wiktora (zob. wyżej).

CAW, AP 2376, KN 12 V 1931, KKiMN 16-4490; MiD WIH, L.W. 035/2 z IV 1940. Na L.W. tylko jedno nazwisko Zachert.

Jan ZACKIEWICZ s. Stanisława, ur. 1913, *bdd.*

MiD WIH, L.W. 029/4 z IV 1940; AM 3068.

Karol ZAGAJEWSKI s. Michała, ur. 1889, *bdd.*

MiD WIH, L.W. 059/1 z V 1940.



Por. rez. **Maksymilian ZAGIERSKI** s. Teodora i Rozalii z Piszczalów, ur. 5 IX 1890 w majątku Zmysłów k. Czarnkowa. Absolwent Radiowej Szkoły Technicznej w Berlinie. Uczestnik powstania wlkp. W 1920 dca 2 baonu radiotelegraf. W 1923 mianowany por. ze starsz. 1 VI 1919. Przydzielony do kadry OK VIII. Żonaty, miał córkę Władysławę i syna Przemysława.

CAW, AP 1904, 4918, MN 27 VI 1938; MiD WIH, L.W. 017/3 z 1940.

Ppor. rez. **Kazimierz ZAGÓRSKI** s. Jana, ur. 4 X 1913. Ppor. mianowany ze starsz. 1 I 1938 i przydzielony do Ośrodka Wyszkozenia Rezerw Piechoty.

CAW, Tajny Dz. Pers. 1938, nr 2; MiD WIH, L.W. 029/5 z IV 1940; AM 3293.

Ppor. rez. **Teodor ZAHRAJ** s. Jana i Marii z Gabzdylów, ur. 9 XI 1911 w Kostkowicach, pow. cieszyński. Absolwent Gimnazjum im. Antoniego Osuchowskiego w Cieszynie (1932). Urzędnik. Ukończył dywizyjny kurs pchor. rez. w 73 pp (1934). Ppor. mianowany 1 I 1937, przydzielony do 4 psp. Żonaty.

CAW, AP 6271; MiD WIH, L.W. z 3 IV 1940.

Ppor. rez. **Józef ZAJĄC** s. Michała i Zofii ze Sklepińskich, ur. 21 I 1905 we Lwowie. Zdał maturę jako ekstern (1926). Pracował w Dyrekcji PKP we Lwowie. Ukończył SPRArt. we Włodzimierzu Woł. (1927). Służył w 6 dapl. Ppor. mianowany ze starsz. 1 I 1933. Żonaty.

CAW, AP 758; MiD WIH, L.W. 035/4 z 16 IV 1940.

Ppor. rez. **Stanisław ZAJĄC** s. Stefana i Rozalii z Hodurów, ur. 5 X 1910 w Choczni, pow. wadowicki. Absolwent gimnazjum w Wadowicach (1930). Pracownik Urzędu Skarbowego w Sarnach. Ukończył kurs w BPRPiech. nr 7 w Śremie (1932). Ppor. mianowany ze starsz. 1 I 1934, przydzielony do 50 pp. Kawaler.

CAW, AP 2747, 7888; MiD WIH, L.W. 032/3 z 14 IV 1940; AM 2847.

Kpt. rez. **Stanisław Antoni ZAJĄC** s. Stanisława i Bronisławy z Kozaków, ur. 3 V 1898 w Rokowie, pow. wadowicki. W 1920 żołnierz Wojskowego Urzędu Gospodarczego w Zamościu i w Kowlu. Absolwent Wyższej Szkoły Int. w Warszawie (1928). Służył w Szefostwie Int. OK I. Kpt. mianowany od 1 I 1931. Od 1932 w rez. Pracował w Polskim Radiu w Warszawie, *bdd.*

CAW, KKIMN 174-51557, OOP 2/1200, Odrz. 28 II 1933; MiD WIH, L.W. 032/1 z 14 IV 1940.



Mjr w st. sp. **Józef Zenobiusz ZAJĄCZKIEWICZ** s. Gabriela i Anny z Jurkowskich, ur. 30 X 1881 w Miechowie. Absolwent Wydziału Farmacji Uniwersytetu w Dorpacie (1913). Peowiak. Uczestnik wojny 1920. Mjr. mianowany 1 VII 1925. Od 1934 w st. sp. Współwłaściciel apteki w Łodzi. Odznaczony KW, MN, ZKZ. Wdowiec, miał córkę Halinę i synów Tadeusza i Józefa.

MiD WIH, L.W. 015/2 z 1940 oraz Kartoteka osobowa, litery Sz-Ż.



Z



Ppor. rez. **Roman ZAJĄCZKOWSKI** s. Bronisława i Henryki z Chorożewskich, ur. 29 VII 1894 w Symferopolu. W 1920 służył w Dep. Techn. MSWojsk. Absolwent SPPiech. w Warszawie (1920) i Wydziału Inżynierii Lądowej PW (1921). Pracownik firmy budowlanej „W. Trojanowski i S-ka”. Ppor. od 1 VII 1925. Należał do 84 pp. Żonaty z Haliną Lityńską.

CAW, AP 1680; MiD WIH, L.W. 029/3 z 13 IV 1940.



Ppor. rez. **Tadeusz Roman ZAJĄCZKOWSKI** s. Jakuba i Marii z Peszyńskich, ur. 18 V 1905 w Rzeszowie. Absolwent Szkoły Mierniczej i Drogowej we Lwowie (1927). Pracownik Zarządu Dróg w Zborowie, woj. tarnopolskie. Ukończył SPRPiech. nr 5 w Krakowie (1928). Ppor. od 1 I 1931, przydzielony do 52 pp. Żonaty, miał córkę Gabrielę.

CAW, AP 1679, 7921; MiD WIH, L.W. 036/1 z 16 IV 1940.



Władysław Eugeniusz ZAJĄCZKOWSKI s. Tadeusza i Ireny z Terlikowskich, ur. 11 XII 1907 w Żurawnie, woj. stanisławowskie. Absolwent Wydziału Prawa Uniwersytetu Poznańskiego (1930). W 1934 mianowany wiceprokuratorem w Sądzie Okr. w Gnieźnie. Od 1939 w Sądzie Okr. w Warszawie. Żonaty z Jadwigą z Białostockich, miał syna Andrzeja.

MiD WIH, L.W. 1940 oraz Kartoteka osobowa, litery Sz-Ż; AM 2061.

Ppor. rez. **Stanisław Karol ZAJC** s. Teofila i Marii z Sobolewskich, ur. 4 I 1905 w Opocznie. Absolwent gimnazjum w Jędrzejowie (1924). Pracował jako urzędnik w Drui. Ukończył kurs w BPRPiech. nr 5 w Krakowie (1931). Ppor. od 1 I 1934. W 1939 dca plutonu w 3 pp KOP. Żonaty z Marią z Kiraczenków.

CAW, AP 1644, 7926; MiD WIH, L.W. 029/2 z IV 1940; AM 1831.



Por. **Bolesław ZAKRZEWSKI** (nazwisko rodowe **Jakubiak**) s. Władysława i Marianny z Dąbrowskich, ur. 1 XI 1908 w Gogolu, pow. wysokomazowiecki. Absolwent SPArt. w Toruniu. Ppor. mianowany 15 VIII 1931, por. 1 I 1935. Służył w 26 pal i w Zbrojowni nr 2 w Warszawie. Ukończył Wydział Mechaniczny PW (1938). Żonaty z Ireną z Zawadzkich, bezdzietny.

CAW, AP 2844; MiD WIH, L.W. 029/2 z IV 1940.



Ppor. rez. **Józef ZAKRZEWSKI** s. Stanisława i Antoniny z Przybyłowskich, ur. 14 XI 1908 w Zbyszewie, pow. lipnowski. Absolwent seminarium nauczycielskiego w Płocku (1930). Nauczyciel, następnie kierownik szkoły powszechnej w Ławnie, pow. grodzieński. Ukończył kurs w BPRPiech. nr 7 w Śremie (1931). Ppor. od 1 I 1933, przydzielony do 76 pp. Żonaty z Marią z Trzczańskich, miał syna Zbigniewa i córkę Elżbietę.

CAW, AP 2777, 7800; MiD WIH, L.W. 035/1 z 16 IV 1940. Wg GdRK ur. 15 XI 1908.

Por. rez. **Leon ZAKRZEWSKI** s. Hipolita i Anieli z Czarkowskich, ur. 10 IV 1907 w Pułtusk. Absolwent Wydziału Matematyczno-Przyrodniczego UW (1930). Od 1936 nauczyciel w Gimnazjum im. Józefa Piłsudskiego w Białymstoku. Ukończył SPRŁącz. w Zegrzu (1931). Por. od 1 I 1937. W 1939 dca kompanii telegraf. w 29 DP. Żonaty z Łucją z Milewskich, miał syna Mariana.

CAW, AP 3104, 6722; MiD WIH, L.W. 035/1 z 16 IV 1940.



Ppor. rez. **Narcyz ZAKRZEWSKI** s. Ignacego, ur. 29 X 1900. Ppor. mianowany ze starsz. 1 VI 1919. Służył w 28 i 72 pp. W 1937 przeniesiony do kadry OK I, *bdd*.

CAW, Tajny Dz. Pers. Rez. 1937, nr 2; MiD WIH, L.W. 022/3 z 9 IV 1940.

Ppor. rez. **Sławomir Wojciech ZAKRZEWSKI** s. Zygmunta, ur. 1 IX 1909 w Warszawie. Absolwent Wydziału Lekarskiego UW. Asystent na tej uczelni. Ukończył SPSan. w Warszawie. Ppor. mianowany ze starsz. 1 I 1936, przydzielony do kadry 1 szp. okr., *bdd*.

CAW, Tajny Dz. Pers. 1936, nr 5; MiD WIH, L.W. 040/1 z IV 1940; Muz. Kat.; AM 2409.



Kpt. **Władysław ZAKRZEWSKI** s. Michała i i Ludwiki ze Świrszczewskich, ur. 12 IV 1906 w Połocku. Absolwent Gimnazjum im. Króla Zygmunta Augusta w Wilnie (1925) i Oficerskiej Szkoły Art. w Toruniu. Ppor. mianowany 15 VIII 1928, kpt. 19 III 1938. Służył w 3 dak, *bdd*.

CAW, AP 7120; MiD WIH, L.W. 032/1 z 14 IV 1940.

Ppor. posp. rusz. **Mieczysław ZALASIK** s. Adama i Zofii z Zielonków, ur. 12 I 1896 w Łodzi. Absolwent łódzkiej Szkoły Przemysłowej i SPSap. w Warszawie (1921). Ppor. mianowany 1 IX 1920. Służył w 4 p. sap. Od 1932 w posp. rusz. z przydziałem do kadry OK IV. Żonaty z Henryką Mokozińską, miał synów Andrzeja i Macieja.

CAW, AP 2310, 7115, 8303; MiD WIH, L.W. 017/1 z 1940; AM 553.



Por. rez. **Czesław Józef ZALESKI** (nazwisko rodowe **Zalewski**) s. Józefa i Marii z Pietrzyków, ur. 10 II 1907 w Kruszwicy. Absolwent seminarium nauczycielskiego w Warszawie (1927). Nauczyciel w Gimnazjum im. Stanisława Staszica w Lublinie. Ukończył SPRPiech. w Zambrowie (1930). Ppor. od 1 I 1933, por. od 1 I 1937. Zmob. do 8 pp Leg. Żonaty z Franciszką z Gajewskich, miał syna Andrzeja.

CAW, AP 2559, 4323; MiD WIH, L.W. 032/2 z 14 IV 1940; Muz. Kat.; AM 2964.



Z



Por. rez. **Jan ZALESKI** s. Jana i Marii z Fiedlerów, ur. 18 I 1902 w Zaru-
dziu, pow. tarnopolski. W 1920 żołnierz 19 pp. Absolwent Wydziału Prawa
Uniwersytetu Jana Kazimierza (1924), dr praw. Od 1935 w Sądzie Okr.
w Złoczowie. Por. mianowany 19 III 1939, przydzielony do 52 pp. W 1931
ukończył kurs w CWŁącz. Żonaty, miał córkę Marię.

CAW, AP 3468; MiD WIH, L.W. 040/3 z 20 IV 1940; AM 2333.



Ppor. rez. **Szymon Leon ZALESKI** (nazwisko rodowe **Flak**) s. Ludwika
i Julianny z Mikołajczyków, ur. 28 X 1904 w Radziwiu, pow. plocki. Absol-
went seminarium nauczycielskiego w Płocku (1928). Nauczyciel we wsi
Dąbie Kujawskie, następnie we Włocławku. Ukończył SPRPiech. nr 4 w To-
maszowie Maz. (1929). Należał do 14 pp. Ppor. mianowany ze starsz.
1 I 1932. Żonaty z Janiną z Kozakowskich, miał córkę Annę i syna Jana.

CAW, AP 1964, 4328; MiD WIH, L.W. 052/1 z 27 IV 1940; AM 3928.



Ppor. rez. **Wincenty ZALESKI** s. Alojzego i Henryki z Jołowickich, ur.
22 I 1909 w Ostrogu n. Horyniem. Absolwent Wydziału Leśnego SGGW
w Warszawie (1937). Pracownik Lasów Państwowych Łuck-Włodzimierz
Woł. Ukończył SPRPiech. w Zambrowie (1933). Ppor. od 1 I 1935. Żonaty
z Antoniną Mergler, miał córkę Aleksandrę i syna Kazimierza.

CAW, AP 1961, 4326; MiD WIH, L.W. 036/2 z 16 IV 1940; AM 3815.



Ppor. rez. **Edward ZALEWSKI** (nazwisko rodowe **Zaleski**) s. Michała
i Marii z Pawliszewskich, ur. 2 I 1896 w Garwolinie. Kmdt garwolińskiego
POW. W 1920 służył w Oddz. Kier. Transportów Wojsk. Ppor. mianowany
od 1 VII 1925. Przydzielony do Dep. Int. MSWojsk. Odznaczony MN. Żo-
naty z Zofią Kobylańską.

CAW, AP 4178, 7099, MN 27 VI 1938; MiD WIH, L.W. 032/4 z 14 IV 1940; AM 1687.



Kpt. rez. **Jerzy ZALEWSKI** s. Adolfa i Marii z Uszyckich, ur. 20 XI 1894
w Rawie Maz. Absolwent Wydziału Lekarskiego Uniwersytetu w Dorpacie
(1917). W 1920 ordynator szp. wojsk. w Szczypiornie i Aleksandrowie Ku-
jawskim. Następnie przeniesiony do kadry 1 szp. okr. Kpt. mianowany ze
starsz. 1 VI 1919. Zmob. do CWSan. Żonaty z Ireną Wiśniewską, miał sy-
nów Witolda i Tadeusza.

CAW, AP 2115, 7049, 10239; MiD WIH, L.W. 017/2 z 1940; AM 1615.

Ppor. rez. **Tadeusz ZALEWSKI** s. Andrzeja, ur. 7 III 1903. Absolwent
SPRPiech. Ppor. mianowany 1 IX 1932. Przydzielony do 21 pp, następnie
przeniesiony do 5 pp Leg., *bdd.*

MiD WIH, L.W. 040/1 z IV 1940; AM 2666? lub 2637?

Por. rez. **Karol ZAŁĘSKI** s. Kazimierza i Teresy z Karskich, ur. 23 III 1900 w majątku Bugaj, pow. sandomierski. Absolwent gimnazjum w Zakopanem (1918). W l. 1922–1925 student uniwersytetów w Krakowie i Poznaniu. Właściciel majątku Bugaj. Od 1918 do 1921 w WP. Służył w 11 p. uł. Ukończył SPPiech. w Warszawie (1919). Przydzielony do 1 pułku szwoleżerów Ppor. od 1 I 1920, por. 2 I 1932. Odznaczony VM 5 kl. Żonaty z Katarzyną z Duninów, bezdzietny.

CAW, AP 2391, 6983, 8398, VM 33-2479. KW 139-410; MiD WIH, L.W. 014 z 4 IV 1940.



Por. rez. **Tadeusz Józef ZAŁĘSKI** s. Feliksa i Zofii z Ławrynowiczów, ur. 19 III 1901 w Warszawie. Absolwent Wydziału Mechanicznego Politechniki Lwowskiej i SP Art. w Poznaniu (1920). Służył w 1 dak. Ppor. od 1 XII 1920, por. od 1 I 1936. Przydzielony do 10 oddz. sł. uzbr. Dyrektor Wytwórni Lot. we Lwowie. Odznaczony KW. Żonaty z Ewą z Postempskich, bezdzietny.

CAW, AP 1321, 3945, 6086, KKIMN 5-1409; MiD WIH, L.W. 040/1 z IV 1940.



Płk **Jan ZAŁUSKA** s. Aleksandra i Agnieszki z Kawalków, ur. 25 V 1889 w majątku Rachodoszcze, pow. zamojski. Żołnierz I i III Brygady Leg. Uczestnik bitwy pod Kostiuchnówką. Od 1918 w szkolnictwie wojskowym WP. Od 1927 zca dcy 82 pp i dca 8 pp Leg. Płk od 1 I 1933. W 1938 dca obrony plot. OK II. Odznaczony VM 5 kl., OOP 4 kl., KW czterokrotnie. Żonaty z Marią z Klimontowiczów, miał dzieci: Zofię, Tadeusza i Jerzego.

CAW, AP 6993, 9449, 9573, 74, VM 77-7458, OOP 2/1211, KN 6 VI 1931; MiD WIH, L.W. 015/2 z 1940; AM 3488.



Kpt. **Adam Tadeusz ZAMARSKI** s. Franciszka i Rozalii z Litwinów, ur. 18 XI 1893 w Winnikach, pow. lwowski. Studiował na Wydziale Prawa UJ. W 1915 wcielony do armii austr.-węg. W 1920 żołnierz Oddz. I DOG Łódź. Kpt. mianowany 25 VIII 1920. Służył w DOK IV, w PKU Hrubieszów i w wydz. mob. DOK II. Odznaczony SKZ. Żonaty ze Stanisławą z Limbardtów, miał syna Janusza.

CAW, AP 1166, 3318, 8220, 9871, KZ 17-1550; MiD WIH, L.W. 036/4 z 16 IV 1940; AM 846.



Por. rez. **Marian ZAMBRZYCKI** s. Wacława i Heleny z Nawiorskich, ur. 4 IX 1900 w Sewerynowie, pow. lidzki. Członek POW. W 1920 żołnierz 11 pułku ułanów Pracował w leśnictwie. Ukończył SPRPiech. w Grudziądzu (1929). Por. mianowany 19 III 1939. Przydzielony do Skł. Mat. Int. nr 5, *bdd*.

CAW, AP 2532, 3956; MiD WIH, L.W. 036/2 z 16 IV 1940.

Por. rez. **Stanisław ZAMBRZYCKI** s. Kazimierza i Heleny z d. Zittau, ur. 16 VIII 1901 w Sieniawie, gub. kijowska. Uczestnik obrony Lwowa. W 1920 żołnierz 3 p. szwol. Absolwent Politechniki Lwowskiej (1926). Ppor. mianowany 1 VII 1927, por. 1 I 1937. Należał do 72 pp, a od 1937 do korpusu oficerów uzbr. Żonaty z Eugenią z Lilienthalów, miał syna Jerzego.

CAW, AP 1032, 3955; MiD WIH, L.W. 040/1 z IV 1940; AM 911.

Z

Ppor. rez. **Jan Stanisław ZAMOJSKI** s. Józefa i Jadwigi z Sobółkiewiczów, ur. 4 II 1908 w Brzeżanach. Absolwent Akademii Medycyny Weterynaryjnej we Lwowie (1933), dr wet. Ukończył SPRArt. we Włodzimierzu Woł. (1934) i kurs w Centrum Wyszczolenia i Badań Weterynaryjnych w Warszawie (1937). Ppor. od 1 I 1936. Przydzielony do 13 p. uł, *bdd*.

CAW, AP 1234; MiD WIH, L.W. 025/2 z 9 IV 1940.

Por. **Wiesław Jan ZANIEWSKI** s. Włodzimierza i Leonii z Kochowiczów, ur. 27 XII 1901 w Skierniewicach. Absolwent SPPiech. w Warszawie i Szkoły Kaw. w Grudziądzu. Por. mianowany 1 VIII 1922. Służył w 9, 2 i 17 pułku ułanów oraz w 6 szw. pion. Od 1937 w korpusie oficerów adm. W 1939 przydzielony do OZ Wielkopolskiej BK. Odznaczony SKZ. Żonaty z Leokadią z Dąbrowskich.

CAW, AP 591; MiD WIH, L.W. 052/2 z 27 IV 1940.

Ppor. rez. **Czesław ZAPŁATA** s. Michała i Józefy z Gąsiorowskich, ur. 12 XII 1908 w Szóldrach, pow. śremski. Absolwent Średniej Szkoły Rolniczej w Bojanowie (1931). Ostatnio pracownik folwarku Świerczyn, pow. plocki. Ukończył SPRPiech. w Zambrowie (1932). Ppor. od 1 I 1934. Przeniesiony z 55 do 37 pp. Żonaty.

CAW, AP 239, 4127, 9175; MiD WIH, L.W. 029/4 z IV 1940.



Ppłk w st. sp. **Jerzy ZAPOLSKI** s. Joachima i Sabiny z Preisów, ur. 15 VIII 1892 we Lwowie. Żołnierz I Brygady Leg. W 1920 w MSWojsk. Ukończył Wyższą Szkołę Int. (1923). Ppłk. mianowany od 1 VII 1925. W 1929 przeniesiony do Wojskowych Zakładów Służby Uzbr. nr 2. Od 1936 w st. sp. Odznaczony VM 5 kl., KW dwukrotnie, MN. Żonaty, miał córkę.

CAW, AP 465, 7021, 8819, 9033, VM 13-848, KN 16 IX 1931, KW 139-509; MiD WIH, L.W. 022/3 z 9 IV 1940. Wg WRK ur. 15 IX 1892.



Ppor. rez. **Stanisław ZAPOLSKI-DOWNAR** s. Bolesława i Anastazji z Karłowiczów, ur. 28 XII 1908 w Kownie. Absolwent Wydziału Lekarskiego USB (1933) i SPRSan. w Warszawie (1934). Początkowo internista, potem chirurg. Mieszkał w Wilnie. Należał do kadry 3 szp. okr. Ppor. od 1 I 1936, *bdd*.

CAW, AP 6682; MiD WIH, L.W. 025/3 z 9 IV 1940. Na L.W. tylko jedno nazwisko Zapolski.

Mjr **Karol Leon ZAPRUTKIEWICZ** s. Jana i Bronisławy z Macuskich, ur. 3 XI 1892 w Potutorach, pow. brzeżański. Uczestnik I wojny światowej. W 1920 dca kompanii kaemów 8 pp Leg. Mjr. mianowany ze starsz. 1 II 1930. Przeniesiony do 28 pp, był dcą baonu. Odznaczony KW trzykrotnie, SKZ. Wdowiec, miał syna Jerzego.

CAW, AP 7147, KW 139-518; MiD WIH, L.W. 017/3 z 1940; AM 1477.

Ppor. rez. **Jan ZAREMBA** s. Konstancyzna, ur. 24 VI 1911. Absolwent technikum leśnego. Leśnik w osadzie Smyga, pow. dubieński. Ukończył SPRPiech. i kurs oficerów tab. w 10 dyonie tab. (1938). Ppor. mianowany od 1 I 1933, przydzielony do 83 pp, w 1937 przeniesiony do 35 pp, *bdd*.

CAW, AP 4148; MiD WIH, L.W. 035/3 z IV 1940.

Mjr **Mieczysław ZAREMBA** s. Damiana i Stanisławy z Bonikowskich, ur. 30 IV 1894 w Różance, pow. włodawski. Uczestnik I wojny światowej. W 1920 dca kompanii w 32 pp. Ukończył kurs łącz. (1922). Dca kompanii w 3 p. łącz., 5 i 4 baonie telegraf. Od 1937 dca baonu w p. radio. Mjr. mianowany 19 III 1939. Odznaczony SKZ. Żonaty z Ludmiłą z Anuczynów, miał córkę Marię.

CAW, AP 2831, 7179, 9437, 10378, 19391; MiD WIH, L.W. 051/2 z 1940.



Ppor. rez. **Piotr ZAREMBA** s. Piotra i Adeli z Lisowców, ur. 5 XI 1906 w Wilnie. Absolwent wileńskiej Szkoły Technicznej (1928). Technik mechanik w Polskim Monopolu Tytoniowym w Wilnie. Ukończył SPRArt. we Włodzimierzu Woł. (1929) i kurs w Szkole Uzbr. w Warszawie (1936). Ppor. od 1 I 1932, przydzielony do Biura Pers. MSWojsk., *bdd*.

CAW, AP 626, 6734; MiD WIH, L.W. 036/1 z 16 IV 1940; AM 3769.



Władysław ZAREMBA s. Władysława, ur. 1901, *bdd*.

MiD WIH, L.W. 1940.

Ppor. rez. **Henryk Kazimierz ZARYBNICKI** s. Józefa i Heleny z Koźlików, ur. 9 III 1908 w Sosnowcu. Absolwent gimnazjum w Rakowicach (1930). Pracował jako urzędnik w Łodzi. Ukończył dywizyjny kurs pchor. rez. przy 17 pp (1932). Ppor. mianowany ze starsz. 1 I 1935. W 1938 przeniesiony z 58 do 28 pp, *bdd*.

CAW, AP 1880, 4270; MiD WIH, L.W. 036/2 z 16 IV 1940; AM 653.

Ppor. rez. **Franciszek Mieczysław ZARZYCKI** s. Stanisława i Katarzyny z Głowczyków, ur. 14 XII 1907 w Chęcinach. Studiował prawo na Uniwersytecie Poznańskim. Pracował w Izbie Skarbowej w Poznaniu. Ukończył kurs w BPRPiech. nr 10a w Nisku (1930). Ppor. od 1 I 1933. Przydzielony do 69 pp, *bdd*.

CAW, AP 3385, 8669; MiD WIH, L.W. 032/1 z 14 IV 1940.



Z



Ppor. rez. **Herman ZASZTOWT** s. Adolfa i Marii z Piewiszkis-Piewickich, ur. 4 I 1915 w folwarku Krasnopol, pow. brasławski. Absolwent Szkoły Technicznej w Wilnie (1935). Technik meliorant w Urzędzie Wojewódzkim w Pińsku. Ukończył SPRArt. we Włodzimierzu Woł. (1936). Należał do 3 pac. Ppor. od 1 I 1938. Żonaty.

CAW, AP 1453; MiD WIH, L.W. 036/3 z IV 1940; AM 2430.



Por. rez. **Leopold ZATCHEJ** s. Jana i Katarzyny z Rychwickich, ur. 10 XI 1899 w Kamionce Strumiłowej. Ukończył miejscowe gimnazjum. Był nauczycielem w Łysicy Wielkiej. Ukończył SPRPiech. w Grudziądzu. Ppor. mianowany od 1 IX 1931, por. 19 III 1939. Należał do 78 pp. Żonaty z Janiną z Piotrowiczów, miał córkę Danutę i syna Ryszarda.

CAW, AP 2809; MiD WIH, L.W. 015/1 z 1940.



Ppor. rez. **Stanisław ZATOŃSKI** s. Jana i Marianny z Masłowskich, ur. 15 I 1904 w Zagórz, pow. radomski. Absolwent seminarium nauczycielskiego we Lwowie (1927). Nauczyciel w szkole w Pławnie, pow. radomski. Ukończył SPRPiech. w Komorowie (1928). Ppor. od 1 I 1931. Zmob. do 25 pp. Żonaty z Felicją z Brzózków, miał córkę Barbarę i syna Jerzego.

CAW, AP 2230; MiD WIH, L.W. 032/2 z 14 IV 1940; AM 2778.

Por. **Władysław Franciszek ZAWADOWICZ** s. Józefa i Marii z Miedziaków, ur. 28 XI 1912 w Strzałkowicach, pow. samborski. Absolwent gimnazjum w Samborze (1930) i SPRPiech. w Komorowie. Ppor. mianowany 15 VIII 1933, por. 19 III 1937. Służył w 52 pp; był dcą plutonu ckm i kompanii ppanc. Odznaczony BKZ.

CAW, AP 10374, KZ 23-1209; MiD WIH, L.W. 032/4 z 14 IV 1940.



Por. posp. rusz. **Józef ZAWADZKI** s. Antoniego i Barbary z Tarwidów, ur. 24 XI 1898 w Dyneburgu. Uczestnik I wojny światowej. W 1920 dcą kompanii 51 pp. Zweryfikowany w stopniu por. 15 V 1920. W 1925 przydzielony do kadry posp. rusz. OK III. Pracował w Lasach Państwowych pow. augustowskiego. Odznaczony VM 5 kl., KW dwukrotnie. Żonaty.

CAW, AP 294; MiD WIH, L.W. 035/3 z IV 1940; AM 3538.



Kpt. w st. sp. **Marian ZAWADZKI** s. Walentego i Teofili ze Stępników, ur. 21 VIII 1879 w Dobrzelinie, pow. gostyński. Uczestnik I wojny światowej. W 1920 urzędnik wojskowy w 1 p. lot. Kpt. mianowany ze starsz. 1 XII 1920. Od 1929 w st. sp. z przydziałem do kadry OK I. Zmob. do Bazy Lotniczej nr 1. Żonaty z Jadwigą Łazowską.

CAW, AP 3609; MiD WIH, L.W. 025/1 z 9 IV 1940; Muz. Kat.; AM 740.

Stanisław Aleksander ZAWADZKI s. Aleksandra i Stanisławy z Fiałkowskich, ur. 24 III 1903 w Warszawie. W 1920 żołnierz Armii Ochotniczej. Absolwent Wydziału Prawa UW (1924). Urzędnik ministerialny, ostatnio kierownik referatu w Prezydium Rady Ministrów RP. Odznaczony ZKZ. Żonaty z Marią Chojnowską, miał synów Franciszka i Jerzego.

Arch. UW, RP 6967; MiD WIH, L.W. 036/4 z 16 IV 1940 oraz Kartoteka osobowa, litery Sz-Ż; AM 823.



Por. rez. **Stanisław Kazimierz ZAWADZKI** s. Ludwika i Anny z Sokolniczych, ur. 27 II 1901 w Łodzi. W 1920 żołnierz 201 pp. Absolwent Wydziału Prawa Uniwersytetu Poznańskiego (1930). Dyrektor wydawnictwa „Nowy Kurier” w Poznaniu. Ukończył kurs w BPRPiech. nr 7 w Śremie. Przeniesiony z 25 do 56 pp. Por. od 1 I 1936. Odznaczony MN, SKZ. Żonaty, miał syna Sławomira.

CAW, AP 903, 7994, MN 25 II 1932; MiD WIH, L.W. 035/3 z IV 1940; Muz. Kat.



Pchor. **Tadeusz ZAWADZKI** s. Wincentego, ur. 1916 w Suwałkach. Ukończył szkołę podchorążych w Zambrowie. Otrzymał przydział do 3 pac w Wilnie, *bdd.*

MiD WIH, L.W. 059/1 z V 1940; Dane ORK; Muz. Kat.



Ppor. rez. **Teofil ZAWADZKI** s. Andrzeja i Ireny z Kostyniuków, ur. 18 II 1899 w Dźwiniaczach, pow. zaleszczycki. Legionista. W 1918 na froncie włoskim. Od XI 1918 w WP. Służył w 6 dyonie żand. W 1923 ukończył seminarium nauczycielskie w Zaleszczykach, w 1929 kurs w BPRPiech. nr 7 w Śremie. Należał do 34 pp. Uczył w szkole powszechnej w Jakubowie k. Mińska Maz. Był żonaty, miał córkę Irenę i syna Tadeusza.

MiD WIH, L.W. 029/4 z 13 IV 1940 oraz Kartoteka osobowa, litery Sz-Ż; ROR 1934; AM 3075. Na L.W. rok ur. 1892.



Ppor. rez. **Jerzy ZAWIŚLAŃSKI** (nazwisko rodowe **Zawiślók**) s. Karola i Augustyny z Gioldów, ur. 17 XI 1913 w Sowicach, pow. tarnogórski. Studiował w WSH w Poznaniu. Ukończył dywizyjny kurs pchor. rez. przy 73 pp (1935). Należał do 11 pp. Ppor. mianowany ze starsz. 1 I 1937. Kawaler.

CAW, AP 6262; MiD WIH, L.W. 017/2 z 1940.



Ppor. rez. **Tadeusz ZAWODZIŃSKI** s. Kazimierza i Stefanii z Junosza-Trojan-Piotrowskich, ur. 26 VI 1896 w Samarkandzie. W 1919 w składzie załogi pociągów panc. „Piłsudczyk” i „Generał Sosnkowski”. Uczestnik III powstania śląskiego. Absolwent Wydziału Lekarskiego UW (1925). Pracownik tej uczelni, habilitowany w 1936. Przydział: 1 szp. okr. Odznaczony KW dwukrotnie. Żonaty.

CAW, AP 2992; MiD WIH, L.W. 036/1 z 16 IV 1940.



Z



Ppor. rez. **Jerzy ZAWROTNIK** s. Piotra i Karoliny z Jasiuków, ur. 12 V 1912 w Wadowicach. Absolwent kursu w Szkole Ekonomiczno-Handlowej (1932). Pracownik Biura Funduszu Pracy we Lwowie. Ukończył kurs pchor. rez. przy 44 pp (1934). Ppor. mianowany od 1 I 1937. Zmob. do 44 pp. Żonaty z Marią Rojkową.

CAW, AP 6264; MiD WIH, L.W. 052/1 z 27 IV 1940; AM 3875.



Mjr **Jarosław Aleksander ZĄBKOWSKI** s. Adama i Pauliny z Wojciechowskich, ur. 25 XI 1897 w Częstochowie. Absolwent SPPiech. w Warszawie. W 1920 dca plutonu 81 pp oraz w 4 dyonie panc. Mjr. mianowany 19 III 1938. W 1939 przydzielony do OZ Broni Panc. nr 2. Odznaczony KW czterokrotnie, MN, SKZ. Żonaty z Janiną z Hoffmanów.

CAW, AP 6152, 7436, VM 100-10057, KW 14-1095, MN 15 II 1932; MiD WIH, L.W. 015/2 z 1940.

Ppor. rez. **Jan Romuald ZBIJEWSKI** s. Stanisława i Marii z Windów, ur. 7 II 1899 w Odessie. Uczestnik powstania wlkp. W 1920 żołnierz 4 p. strz. Absolwent Wydziału Architektury PW (1929). Architekt w Pracowni Urbanistycznej Poznania. Ppor. mianowany od 1 VII 1925. Zmob. do OZ 14 DP. Odznaczony KW dwukrotnie. Żonaty z Marią Chmielewską, miał syna Przemysława.

CAW, AP 2199, KW 142-71; MiD WIH, L.W. 036/2 z 16 IV 1940; AM 4069.

Ppor. rez. **Wilhelm Józef ZBOROWSKI** s. Andrzeja i Gizeli z Noworytów, ur. 30 III 1903 w Czerniowcach. Uczestnik wojny 1920. Absolwent Wyższej Szkoły Przemysłowej w Bielsku (1924). Pracownik parowozowni PKP w Oświęcimiu. Ukończył SPRSap. Kolej. w Jabłonie (1925). Ppor. od 1 I 1929, przydzielony do 1 baonu mostów kolejowych, *bdd.*

CAW, AP 658; MiD WIH, L.W. 022/3 z 9 IV 1940.



Ppor. rez. **Franciszek Józef ZBROJA** s. Antoniego i Marii z Piwowarczyków, ur. 3 I 1904 w Zastowie, pow. krakowski. Absolwent Wydziału Lekarskiego UJ (1929) i SPRSan. w Warszawie (1931). Lekarz internista w Królewskiej Hucie. Działacz społeczny. Ppor. od 1 I 1933. W 1939 zmob. do 75 pp. Żonaty z Jadwigą z Łukaszewiczów, bezdzietny.

CAW, AP 26, 637, 9329; MiD WIH, L.W. 017/2 z 1940.



Por. rez. **Zygmunt ZBROJA** s. Teofila i Heleny z Wesołowskich, ur. 11 I 1905 w Wierzbniku, pow. iłżecki. Inspektor PZU w Słonimiu. Absolwent kursu w BPRPiech. nr 5a w Cieszynie (1929). Por. mianowany ze starsz. 1 I 1935. W 1939 dca 4 kompanii ckm w 178 pp. Żonaty z Kamilą z Protasewiczów, miał córki Krystynę i Joannę.

CAW, AP 5062; MiD WIH, L.W. 036/2 z 16 IV 1940.

Por. w st. sp. **Władysław ZDANOWICZ** s. Franciszka i Eweliny z Cwalińskich, ur. 10 VII 1890 w Jalańcu na Podolu. Uczestnik I wojny światowej. W 1920 służył w 19 pp oraz w Okr. Skł. Uzbr. nr 5. W 1931 przeniesiony w st. sp. z przydziałem do kadry OK V. Żonaty, miał syna.

CAW, AP 236; MiD WIH, L.W. 035/3 z IV 1940; AM 3388.

Por. rez. **Henryk ZDANOWSKI** s. Henryka i Julii z Rostockich, ur. 2 II 1907 w Kijowie. Absolwent Wydziału Prawa UW (1934), SPRKaw. w Grudziądzu (1931) i kursu dla dców szw. ckm w CWKaw. Ppor. mianowany ze starsz. 1 I 1933, por. 1 I 1938. W 1939 oficer broni gazowej 25 pułku ułanów, *bdd.*

CAW, AP 333, 9277; MiD WIH, L.W. 032/4 z 14 IV 1940; AM 1772.



Mjr **Juliusz Stanisław ZDANOWSKI** s. Stanisława i Lucyny z Włockich, ur. 23 I 1892 w Warszawie. Członek Strzelca. W l. 1913–1917 studiował malarstwo w Paryżu. Od 1920 służył m.in. w 13 pap, w Dep. III MSWojsk., w 12 dak. Mjr. mianowany 19 III 1939. Odznaczony OOP, KN, KW czterokrotnie, SKZ. Żonaty z Zofią Chmielnicką, miał córkę.

CAW, AP 4050, 4051, 8824, 9697, KZ 17-1571, KN 2 VIII 1931; MiD WIH, L.W. 052/3 z IV 1940; RO 1932.

Por. rez. **Marcin ZDEB** s. Jana i Agnieszki z Nowińskich, ur. 18 VII 1909 w Nienadówce, pow. kolbuszowski. Ukończył gimnazjum i kurs w BPRPiech. nr 2 w Biedrusku (1931). Ppor. mianowany ze starsz. 1 I 1934, por. 1 I 1938. Przydzielony do 44 pp, *bdd.*

CAW, AP 5063, 7793; MiD WIH, L.W. 040/1 z IV 1940; AM 2364.

Kpt. **Roman Józef ZDROCHECKI** s. Józefa, ur. 28 II 1910 w Bochni. Absolwent SPPiech. w Komorowie. Ppor. mianowany 15 VIII 1931, por. 1 I 1934, kpt. 19 III 1939. Służył w 17 pp oraz w baonie KOP „Łużki”. W 1939 w 3 pp KOP, *bdd.*

CAW, Dz. Pers. 1934, nr 5, Tajny Dz. Pers. 1939, nr 2; MiD WIH, L.W. z 5 IV 1940; AM 163.

Por. rez. **Jerzy Marian ZDUNKIEWICZ** s. Jana i Stanisławy z Bachsztajnów, ur. 26 VIII 1903 w Warszawie. W 1920 żołnierz Armii Ochotniczej. Absolwent Wydziału Lekarskiego UW (1929). Pracownik tej uczelni. Ukończył SPRSan. w Warszawie (1930). Ppor. od 1 I 1932, por. od 1 I 1937. W 1939 zmob. do CWSan. Żonaty, miał syna Lecha i córkę Krystynę.

CAW, AP 53, 941; MiD WIH, L.W. 032/2 z 14 IV 1940; AM 1754.



Z

Por. posp. rusz. **Wacław ZDZIĘBORSKI** s. Tomasza i Ludwika z Nadratowskich, ur. 1 XI 1881 w majątku Przeradz Mała, pow. mławski. Uczestnik I wojny światowej. Żołnierz I Korpusu Pol. w Rosji. W 1920 służył w 34 pp. W stopniu por. zweryfikowany ze starsz. 1 VI 1919. Przydzielony do kadry OK VIII. Posterunkowy PP w Baranowiczach. Żonaty z Henryką z Wierzbowskich, miał synów Józefa i Jerzego.

CAW, AP 544, 10471, 10289; MiD WIH, L.W. 035/2 z IV 1940.



Ppor. rez. **Zygmunt ZECER** s. Aleksandra i Wiktorii z Maliszewskich, ur. 3 V 1903 w Ostrowi Łomżyńskiej. Absolwent Wydziału Prawa USB (1933). Pracownik administracji państwowej w Białymstoku. Ukończył SPRArt. OK III w Wilnie (1926). Ppor. mianowany ze starsz. 1 I 1932. W 1939 zmob. do OZ Art. Lekkiej nr 3 w Wilnie, *bdd.*

CAW, AP 4674; MiD WIH, L.W. z 5 IV 1940.

Ppor. rez. **Ryszard Jan ZEGADŁO** s. Jana i Katarzyny z Krupów, ur. 13 XI 1913 w Bąkowcu, pow. jędrzejowski. Absolwent Szkoły Techników Drogowych w Katowicach (1933). Pracownik Dyrekcji Okręgowej PKP w Katowicach. Ukończył dywizyjny kurs pchor. rez. przy 4 pp Leg. (1935). Ppor. od 1 I 1938. W 1939 przeniesiony z 4 pp Leg. do 74 pp. Kawaler.

CAW, AP 9264 plut. pchor.; MiD WIH, L.W. 052/1 z 27 IV 1940; AM 3856.



Ppor. rez. **Feliks Józef ZELBA** s. Ignacego i Stanisławy z Walkiewiczów, ur. 17 II 1911 w Śremie. Absolwent Wydziału Lekarskiego Uniwersytetu Poznańskiego (1935) i SPRSan. w Warszawie (1936). Pracował w Ostrowcu Świętokrzyskim i w Brodach Iłżeckich. Ppor. mianowany od 1 I 1938. Przydzielony do kadry 7 szp. okr. Kawaler.

CAW, AP 66, 9334; MiD WIH, L.W. 052/1 z 27 IV 1940; AM 3873.



Ppor. rez. **Rudolf ZEMAN** s. Jana i Anny ze Szlagórw, ur. 1 X 1898 w Bujakowie, pow. bielski. Absolwent Szkoły Handlowej w Białej (1916). Żołnierz I Brygady Leg., następnie w armii gen. Hallera we Francji. W 1920 szef kompanii 52 pp. Ppor. od 1 VII 1925. Ukończył SPRPiech. w Krakowie (1928). Należał do OK V. Odznaczony MN, *bdd.*

CAW, AP 1139, MN 9 X 1933; MiD WIH, L.W. 035/4 z 16 IV 1940; AM 3362.



Kpt. **Stanisław Kasper ZEMANEK** s. Aleksandra i Cecylii z Buchtalarzów, ur. 6 I 1904 w Buczacz. W 1920 służył w 155 pp. Ranny pod Husiatynem. Absolwent SPPiech. w Komorowie. Ppor. mianowany 15 VIII 1927. Przydzielony do 3 pp Leg. Na kpt. awansował 19 III 1937. Odznaczony SKZ, *bdd.*

CAW, AP 10304; MiD WIH, L.W. 017/3 z 1940.

Kpt. **Baltazar ZEMBIK** s. Jana i Antoniny z Korbylowskich, ur. 2 I 1905 w Dzbowie, pow. częstochowski. Absolwent Oficerskiej Szkoły Art. w Toruniu. Ppor. mianowany 15 VIII 1929, por. od 1 I 1932, kpt. 19 III 1938. Służył w 28 pal. W 1939 był dcą 158 baterii art. plot., *bdd*.

CAW, AP 1173; MiD WIH, L.W. 017/1 z 1940.

Płk **Konrad ZEMBRZUSKI** s. Aleksandra i Stefanii z Krzyżanowskich, ur. 19 II 1890 w Radzicach k. Pułtuska. Żołnierz kompanii kadrowej, następnie I Brygady Leg. W 1920 w sztabie 4 BKaw. i 2 DKaw. Płk. mianowany 19 III 1937. Był zcą dcą 1 pułku szwoleżerów i dcą 15 pułku ułanów. W 1939 kmdt OZ Wlkp. BK. Odznaczony VM 5 kl., KN, KW czterokrotnie. Żonaty, miał córki Marię i Zofię.

CAW, AP 398, 2062, 8399, VM 33-12537, KN 12 V 1931, KW 141-1246; MiD WIH, L.W. 022/3 z 9 IV 1940; AM 1444.



Ppłk **Jan Karol ZENKNER** s. Jana i Teresy z Hermanów, ur. 12 X 1889 w Sygniówce, pow. lwowski. Absolwent Akademii Weterynaryjnej (1912). W 1920 szef służby wet. 5 DP. Służył w 6 armii i DOK VI. W 1931 dyrektor Wojskowej Pracowni Wet. Ppłk od 1 I 1933. Odznaczony MN, ZKZ. Żonaty z Marią z Adamków, miał dwóch synów.

CAW, AP 416, 2890, MN 16 I 1932; MiD WIH, L.W. 017/2 z 1940.

Ppor. rez. **Józef Stanisław ZENNERMAN** s. Stanisława i Jadwigi ze Stapfów, ur. 30 VII 1893 w Krakowie. Absolwent Wydziału Filozoficznego UJ. Wizytator Lubelskiego Okręgu Szkolnego. Uczestnik I wojny światowej. W 1918 w WP. Od II 1919 w rez. Ppor. mianowany ze starsz. 1 VI 1919. Przydzielony do 35 pp. Żonaty z Jadwigą Łącką, miał syna Jana.

CAW, AP 2792, 6329; MiD WIH, L.W. 032/3 z 14 IV 1940; AM 3120.



Kpt. rez. **Franciszek ZERBE** s. Franciszka i Katarzyny z Żarniewiczów, ur. 5 VI 1888 w Montabaur w Prusach. Absolwent Wydziału Lekarskiego Uniwersytetu we Wrocławiu (1913). Uczestnik I wojny światowej. W 1920 służył w szp. wojsk. „Lida” w Tucholi. Kpt. mianowany ze starsz. 1 VI 1919. Należał do 7 szp. okr. Był lekarzem domowym w Poznaniu. Miał żonę oraz synów Jerzego i Franciszka.

CAW, AP 3657, 4519; MiD WIH, L.W. 022/2 z 9 IV 1940; AM 1100.



Ppor. rez. **Stanisław Mieczysław ZIEJEWSKI** s. Klemensa i Heleny z Krupińskich, ur. 21 VIII 1903 w majątku Kownaty, woj. lubelskie. W 1920 służył w Przybocznym Szwadronie Naczelnego Wodza. Absolwent Szkoły Nauk Politycznych w Warszawie (1927) i SPRPiech. nr 6 w Zaleszczykach (1928). Ppor. od 1 I 1931. Przydzielony ostatnio do 10 pułku ułanów, *bdd*.

CAW, AP 3667, KKIMN 5-1465; MiD WIH, L.W. 052/1 z 27 IV 1940.

Z



Por. **Józef ZIELENKIEWICZ** s. Andrzeja i Marii z Toczków, ur. 1 III 1896 w Bereźnicy Królewskiej, pow. żydaczowski. Uczestnik I wojny światowej i wojny 1920 w szeregach 1 i 5 pp Leg. Ppor. mianowany 15 VIII 1928, por. od 1 I 1931. Służył w 31 pp, był kmdtem pw i wf w Wieluniu i pow. sieradzkiego. Odznaczony KW i złotą odznaką Orłąt Lwowskich. Żonaty z Zofią z Pogorzelskich, miał córkę Jadwigę i syna Zdzisława.

CAW, AP 5094, 5456, KKIMN 31-9310, KZ 13-1264; MiD WIH, L.W. 025/3 z 9 IV 1940; AM 2324. Wg WRK ur. 10 III 1896.

Ppor. rez. **Antoni ZIELIŃSKI** s. Marcina i Michaliny z Zygrów, ur. 30 VI 1904 w Żarnowicach, pow. piotrkowski. Absolwent seminarium nauczycielskiego w Tomaszowie Maz. (1927). Nauczyciel w szkole powszechnej w Chropaczowie, pow. katowicki. Ukończył kurs w BPRPiech. nr 7 w Śremie (1928). Ppor. mianowany od 1 I 1932, przydzielony do 75 pp, *bdd.*

CAW, AP 2573, 7714; MiD WIH, L.W. 040/1 z IV 1940; AM 2674.



Kpt. **Antoni ZIELIŃSKI** s. Piotra i Heleny ze Śmiałowskich, ur. 2 II 1901 w Łukowie. W 1920 żołnierz 205 pp. Absolwent Oficerskiej Szkoły Inż. w Warszawie (1925). Ppor. mianowany od 1 VII 1925, kpt. od 1 I 1935. Służył w 6 i 1 p. sap. Studiował w Wyższej Szkole Inżynierii w Warszawie. Żonaty z Bronisławą Orzechowską, miał syna Zbigniewa.

CAW, AP 2996, Odrz. 28 XII 1933; MiD WIH, L.W. 029/1 z IV 1940; Muz. Kat.



Ppor. rez. **Czesław Stefan ZIELIŃSKI** s. Kazimierza i Zofii z Zarzeckich, ur. 1 IX 1903 w Turku. W 1920 żołnierz 205 pp. Ranny pod Oranami. Absolwent Wydziału Lekarskiego UW (1937) i SPRSan. w Warszawie (1933). Przydzielony do 10, następnie 9 szp. okr. Ppor. mianowany ze starsz. 1 I 1935. Lekarz Pogotowia Ratunkowego w Łodzi, od 1938 dyrektor Kliniki Neurologicznej w Poznaniu. Żonaty z Marią z Jaskólskich, miał syna Jerzego.

CAW, AP 472, 9372; MiD WIH, L.W. 052/2 z 27 IV 1940; AM 3801.



Mjr rez. **Marcin Karol ZIELIŃSKI** s. Jana i Tekli z Wosiów, ur. 21 VII 1886 w Uchelnej, woj. łwowskie. Prof. dr med., wykładowca Uniwersytetu Poznańskiego. Od 1914 lekarz w 2 i 6 pp Leg. W 1920 służył w szp. okr. w Krakowie. Mjr od 1 VI 1919. Odznaczony VM 5 kl., KN, KW. Żonaty z Blanką z Łada-Bieńkowskich, miał syna Ryszarda.

CAW, AP 3089, 4716, VM 77-74611, KN 17 IX 1932; MiD WIH, L.W. 017/2 z 1940; AM 3903.



Kpt. **Piotr ZIELIŃSKI** s. Adama i Marianny z Kuciów, ur. 4 VIII 1906 w Łomży. Absolwent SPRArt. we Włodzimierzu Woł. (1928) i SPArt. w Toruniu. Ppor. mianowany 15 VIII 1930, por. 1 I 1934, kpt. 19 III 1939. Służył w 18 pap i 5 pac. Od 1936 instruktor baterii szkolnej w SPRArt. we Włodzimierzu Woł., *bdd.*

CAW, AP 2970; MiD WIH, L.W. z 2 IV 1940.

Ppor. rez. **Stanisław ZIELIŃSKI** s. Stanisława i Józefy z Sokołów, ur. 29 IV 1894 w majątku Michałów, pow. iłżecki. Absolwent szkoły realnej w Sobierzynie (1914). W 1914 zmobilizowany do armii rosyjskiej. W 1920 wcielony do WP. Ukończył SPPiech. w Warszawie (1920). Ppor. mianowany ze starsz. 1 VII 1925. Przydzielony do 45 pp. Osadnik wojskowy, *bdd*.

CAW, AP 1435, Odrz. 31 I 1938; MiD WIH, L.W. 035/4 z 16 IV 1940.

Mjr **Stanisław ZIELIŃSKI** s. Tomasza i Amelii ze Srokowskich, ur. 12 V 1892 w Skomoroszkach, gub. kijowska. Od 1910 w armii rosyjskiej. Następnie w I Korpusie Pol. w Rosji. W 1920 zweryfikowany w stopniu kpt. Służył w 16 dac i 2 pac. Mjr. mianowany 15 VIII 1924. W l. 1929–1939 rejonowy inspektor koni w Chełmie. Odznaczony ZKZ. Wdowiec, miał córkę Alinę.

CAW, AP 2908, 4723, 8901, 10247, KZ 23-570; MiD WIH, L.W. z 2 IV 1940; AM 800.



Ppor. rez. **Stanisław Roman ZIELIŃSKI** s. Tadeusza i Eufemii ze Zdzichowskich, ur. 11 XI 1912 w Piotrkowie Tryb. Absolwent Szkoły Techniczno-Przemysłowej w Łodzi (1934). Technik włókienniczy. Ukończył SPRPiech. w Zambrowie (1935). Ppor. mianowany ze starsz. 1 I 1938. Przydzielony jako dca plutonu ckm do baonu KOP „Orany”, *bdd*.

CAW, AP 6809; MiD WIH, L.W. 040/1 z IV 1940.

Kpt. rez. **Tadeusz ZIELIŃSKI** s. Jacka i Anny z Aignerów, ur. 17 III 1893 w Jarosławiu. Uczestnik I wojny światowej. Od 1918 w 4 pap. Kpt. mianowany 1 IV 1920. Służył w skl. amunic. VI armii oraz w 6 pac. Zdemobilizowany z przydziałem do 3 pap, następnie 24 pal. Odznaczony KW, SKZ. Żonaty z Heleną z Wątrobów, miał córkę Krystynę i syna Zbigniewa.

CAW, AP 877, 4738, 9860, Odrz. 2 III 1936; MiD WIH, L.W. 017/3 z 1940; AM 1591.

Ppor. **Zbigniew Henryk ZIELIŃSKI** s. Franciszka i Bronisławy z Getków, ur. 4 X 1913 w Warszawie. Absolwent Korpusu Kadetów nr 1 we Lwowie (1934) i SPKaw. w Grudziądzu. Ppor. mianowany 15 X 1936. Przydzielony jako dca plutonu do 1 pułku szwoleżerów, *bdd*.

CAW, AP 2924; MiD WIH, L.W. 032/4 z 14 IV 1940.



Mjr **Zygmunt Leonard ZIELIŃSKI** s. Stanisława i Marii z Kowalskich, ur. 6 XI 1893 w Rawie Mazowieckiej. Członek POW. Od 1918 w 30 pp. Ukończył SPWojsk Kolej. w Krakowie (1920). Służył w jednostkach kolejowych. Ppor. mianowany od 1 I 1921, mjr. 19 III 1937. Ostatnio dca OZ 2 baonu mostów kolejowych. Odznaczony KN, KW, SKZ. Żonaty z Honoratą z Gruszczyńskich, miał córkę Katarzynę.

CAW, AP 386, 4756, 9065, KN 17 III 1933; MiD WIH, L.W. 017/2 z 1940.



Z

Por. rez. **Władysław ZIEMBA** s. Piotra i Katarzyny z Pawelców, ur. 18 X 1891 w Gorzkowicach, pow. piotrkowski. Absolwent szkoły realnej w Warszawie (1910). Uczestnik I wojny światowej. W 1922 dca plutonu w 41 pp. Por. zwerfikowany ze starsz. 1 VI 1919. Przydział: kadra OK IV. Przedsiębiorca budowlany w Suwałkach. Żonaty z Albiną Lipińską, miał syna Zenona.

CAW, AP 1097, Odrz. 25 VI 1938; MiD WIH, L.W. 036/3 z IV 1940.

Por. rez. **Stanisław ZIEMBIŃSKI** s. Maksymiliana i Michaliny z Raszyńskich, ur. 14 XI 1903 w Warszawie. Absolwent Szkoły Kupieckiej w Warszawie (1922) i SPRKaw. OK I w Ostrołęce (1926). Ppor. mianowany od 1 I 1931, por. od 1 I 1938. Przydzielony do 24 pułku ułanów Właściciel firmy budowlanej w Warszawie, *bdd.*

CAW, AP 2456, 9315; MiD WIH, L.W. 035/3 z IV 1940; AM 3315. Wg WRK imię matki Regina Michalina.



Kpt. **Zygmunt Marian ZIEMBO** s. Franciszka i Stefanii z Wituskich, ur. 25 III 1891 w Zawadzie, woj. kieleckie. Żołnierz I Korpusu Pol. w Rosji. Od 1918 w żandarmerii WP. Ukończył SPPiech. w Warszawie. W 1920 służył w Dywizji Litewsko-Białoruskiej, następnie w 78 pp. W l. 1924–1927 w KOP. Kpt. od 19 III 1937. Odznaczony SKZ. Żonaty z Janiną z Rybałtowskich, miał syna Zbigniewa.

CAW, Odrz. 25 IV 1933; MiD WIH, L.W. 029/1 z IV 1940; RO 1932; AM 1778.



Mjr **Albin Kazimierz ZIEMECKI** s. Piotra i Marii z Kuczmierowskich, ur. 1 III 1890 w Warszawie. Absolwent Instytutu Wet. w Warszawie (1914). Uczestnik I wojny światowej. W 1919 naczelný lekarz wet. 2 pułku ułanów, w 1920 w referacie służby wet. OK VII, w 1926 lekarz wet. w 14 pap i 15 pułku ułanów Mjr od 1 I 1927. Odznaczony MN. Żonaty.

CAW, AP 2892, 4253, 9004, KZ 23-571, MN 16 III 1937; MiD WIH, L.W. 025/1 z 9 IV 1940; AM 1223.

Ppor. rez. **Ignacy Jan ZIEMIAŃSKI** s. Stanisława i Agnieszki z Czerniatowiczów, ur. 1 II 1910 w Kołomyi. Absolwent Gimnazjum im. Króla Kazimierza Jagiellończyka w Kołomyi (1932) i SGH w Warszawie. Ukończył dywizyjny kurs pchor. rez. przy 48 i 49 pp (1933). Należał do 49 pp. Ppor. od 1 I 1935, *bdd.*

CAW, AP 1806; MiD WIH, L.W. 032/4 z 14 IV 1940; AM 1275.



Ppor. rez. **Antoni Mieczysław ZIEMIECKI** s. Stanisława i Anieli z Michałowskich, ur. 18 XII 1905 w Morgach, pow. nasielski. Absolwent Szkoły Handlowej w Warszawie (1924). Rolnik. Członek ZMW RP. Ukończył SPRPiech. nr 10 w Gródku Jagiell. (1928). Ppor. od 1 I 1932. Przydzielony do 13 pp. W 1939 zmob. do KOP. Żonaty z Heleną z Krawczunasów, miał syna Macieja.

CAW, AP 1809, 3922; MiD WIH, L.W. 036/3 z IV 1940. Wg WRK nazwisko rodowe matki Chojnacka.

Ppor. rez. **Józef ZIEMSKI** s. Benedykta i Marcjanny z Miturskich, ur. 8 II 1911 w Zalesiu, pow. kozienicki. Absolwent seminarium nauczycielskiego w Ursynowie (1930). Nauczyciel w szkole powszechnej w Wójcinie. Ukończył dywizyjny kurs pchor. rez. przy 15 pp (1933). Ppor. od 1 I 1936. Zmob. do OZ 7 DP. Żonaty z Janiną z Wawrzyńkowskich, miał córkę Marię i syna Tadeusza.

CAW, AP 1151, 3911; MiD WIH, L.W. 040/1 z IV 1940; AM 2576. Wg KrRK ur. 26 I 1911.



Por. rez. **Jan ZIENKIEWICZ** s. Józefa i Ludwiki z Wojniuszów, ur. 25 IX 1897 w Nowej Wilejce. Uczestnik wojny 1920. Absolwent Wydziału Lekarskiego USB (1927). Pracownik kolejowej służby zdrowia w Rabce Zdroju. Por. od 1 I 1935, przydzielony do 10 szp. okr. Ostatnio mieszkał i pracował w Łodzi. Zmob. do szp. pol. nr 1004 w Sanoku. Żonaty z Marią ze Stankiewiczów, miał dzieci Hannę i Jerzego.

CAW, AP 1242; MiD WIH, L.W. 029/4 z IV 1940; AM 1304.



Ppor. rez. **Lucjan Michał ZIENTALSKI** s. Michała i Apolonii z Kwiatkowskich, ur. 7 I 1913 w Łodzi. Absolwent Wydziału Farmacji Uniwersytetu Poznańskiego (1938) i dywizyjnego kursu pchor. rez. w 65 i 64 pp (1934). Ppor. mianowany ze starsz. 1 I 1936. W 1938 przeniesiony z 14 pp do 8 szp. okr., *bdd*.

CAW, AP 1774, 3920; MiD WIH, L.W. 035/2 z IV 1940; AM 3625.

Ppor. rez. **Józef ZIĘCINA** s. Antoniego i Ewy z Nowickich, ur. 10 VIII 1906 w Warszawie. Absolwent szkoły kolejowej w Warszawie (1925). Współwłaściciel stołecznego Biura Instalacyjno-Technicznego. Ukończył SPRArt. we Włodzimierzu Woł. (1928). Ppor. od 1 I 1931, przydzielony do 19 pal. Żonaty z Natalią Szczodrowską, miał córkę Ewę.

CAW, AP 815; MiD WIH, L.W. 040/1 z IV 1940; AM 2630.



Por. rez. **Wincenty ZIĘTEK** s. Jana i Julianny z Mosnów, ur. 10 X 1904 w Przemęczanach, pow. miechowski. Absolwent Szkoły Ekonomiczno-Handlowej w Krakowie (1926) i kursu w BPRPiech. OK V (1927). Ppor. mianowany ze starsz. 1 I 1930, por. 1 I 1935. Przydzielony do 16 pp. Żonaty.

CAW, AP 2429; MiD WIH, L.W. 036/2 z 16 IV 1940; AM 3808.

Por. **Leopold ZIMMER** s. Rudolfa i Lidii z Dratków, ur. 25 VIII 1908 w Gostyninie. Ukończył pułkową szkołę podoficerską i Szkołę Pchor. dla Podof. Ppor. mianowany 15 VIII 1934, por. 19 III 1938. Przydzielony do 22 pułku ułanów, *bdd*.

CAW, AP 368, 7523; MiD WIH, L.W. 029/4 z IV 1940.



Z



Ppor. rez. **Stanisław ZIMODRO** s. Antoniego i Aleksandry z Miksztowiczów, ur. 16 I 1901 w Homlu. Uczestnik I wojny światowej i wojny 1920. Absolwent SPRPiech. w Grudziądzu. Ppor. mianowany ze starsz. 1 IX 1929. Przydzielony do 85 pp. Nauczyciel w Iwieńcu, pow. wołyński. Żonaty ze Stanisławą Burzyńską, miał córkę Janinę.

CAW, AP 2408; MiD WIH, L.W. 017/1 z 1940; AM 530.

Por. rez. **Franciszek Wojciech ZIMPEL** s. Józefa i Eleonory z Tolkmitów, ur. 7 I 1894 w Poznaniu. Absolwent poznańskiej Szkoły Handlowej (1910). Buchalter. W 1913 wcielony do armii niem. W 1920 służył w 57 pp. W 1921 mianowany por. ze starsz. 1 IV 1920. Przydzielony do Dep. Int. MSWojsk. Żonaty.

CAW, AP 2435, 4825, 5418, 7527, 10220; MiD WIH, L.W. 040/1 z IV 1940; AM 2446.



Ppor. rez. **Jan ZIÓŁKOWSKI** s. Leopolda i Bronisławy ze Stefaniaków, ur. 25 III 1903 w Warszawie. W 1920 żołnierz 1 pp Leg. i 201 pp. Absolwent SPRArt. w Ostrowi Maz. (1924). Ppor. mianowany ze starsz. 1 I 1929. W 1937 przeniesiony z 8 pap do 28 pal. Dyrektor firmy „Elida” w Warszawie. Żonaty, miał córkę Janinę.

CAW, AP 102, 4806, 8538, Odrz. 21 VI 1938; MiD WIH, L.W. 040/2 z IV 1940; AM 2311. Wg WRK nazwisko rodowe matki Stefańska.



St. kapelan **Jan Leon ZIÓŁKOWSKI** s. Jana i Marii z Jarotków, ur. 2 IV 1889 w Woli Wieruszyczej, pow. bocheński. W 1913 otrzymał święcenia kapłańskie. Kapelan Leg. Pol. Następnie proboszcz Kościoła Garnizonowego w Stanisławowie, kapelan brygady KOP „Podole”. Od 1937 dziekan Kościoła Garnizonowego w Jarosławiu. W 1939 kapelan 24 DP. Odznaczony KW.

CAW, AP 917, KZ 13-1059; MiD WIH, L.W. 015/2 z 1940; AM 487.



Ppor. **Wojciech Juliusz ZIPPEL** s. Juliusza i Marty z Zimmermanów, ur. 12 XI 1911 w Tomaszowie Mazowieckim. Absolwent Gimnazjum im. Mikołaja Kopernika w Bydgoszczy (1933) i SPSap. w Warszawie. Ppor. mianowany 1 X 1936, przydzielony do 5 baonu sap. W 1939 oficer materiałowy w 21 baonie sap.

CAW, AP 2842; MiD WIH, L.W. 040/2 z 20 IV 1940.



Kpt. rez. **Wacław ZNAJDOWSKI** s. Wiktora i Adolfiny z Scheiczmanów, ur. 18 III 1889 w Rydze. Absolwent Akademii Handlowej i Politechniki w Rydze (1910). Uczestnik I wojny światowej i wojny 1920. Od 1921 w rez. z przydziałem do kadry OK I. Sportowiec i działacz sportowy. Członek kierownictwa ekipy polskiej na Igrzyska Olimpijskie w Paryżu i St. Moritz. Ostatnio prezes Polskiego Związku LA. Żonaty z Katarzyną z Sehnbergów.

CAW, AP 1823, 5881; MiD WIH, L.W. 032/1 z 14 IV 1940; J. Tucholski, Mord w Katyniu; AM 2795.

Kpt. w st. sp. **Maksymilian ZODROW** s. Ferdynanda i Cecylii z Chłopków, ur. 16 VI 1883 w Dziembowie, pow. chodzieski. Uczestnik I wojny światowej i wojny 1920. 3 V 1922 zweryfikowany w stopniu kpt. Oficer PKU Szamotuły i Kalisz. Od 1929 w st. sp. Odznaczony SKZ. W 1939 kmdt Kalisza. Żonaty z Melanią z Fliegerów, miał córkę Izabelę i syna Pawła.

CAW, AP 2737, 5874, 9272, KZ 24-165; MiD WIH, L.W. 052/4 z 27 IV 1940; AM 760.



Ppor. rez. **Józef ZOSIMOWICZ** s. Jana i Eudokii ze Słautów, ur. 12 III 1906 w Sielawiczach, pow. słonimski. Absolwent seminarium nauczycielskiego w Słoniemiu (1928). Nauczyciel w szkole powszechnej w Kolczycach, pow. nowogródzki. Ukończył kurs w BPRPiech. nr 9 (1929). Ppor. mianowany od 1 I 1932. Przydzielony do 78 pp. Żonaty z Heleną z d. Małachwiej.

CAW, AP 5058; MiD WIH, L.W. 035/1 z 16 IV 1940.



Por. rez. **Dionizy Jakub ZUBERBIER** s. Stanisława i Janiny ze Sznagów, ur. 5 X 1900 w Warszawie. W 1920 żołnierz kompanii san. nr 3. Absolwent Wydziału Lekarskiego UW (1925). Dr medycyny, docent, asystent Kliniki Otolaryngologicznej UW. Por. od 1 I 1935. Przydział: kadra OK I. Żonaty z Adelą z Przytułskich, bezdzietny.

CAW, AP 111; MiD WIH, L.W. 032/3 z 14 IV 1940.



Ppor. rez. **Heliodor Henryk ZUBIK** s. Tomasza i Apolonii z Dudzińskich, ur. 3 VII 1912 w Mordach k. Siedlec. Absolwent gimnazjum w Międzyrzeczu Podl. (1932). Pracownik Straży Granicznej na Górnym Śląsku. Ukończył dywizyjny kurs pchor. rez. w 5 pp Leg. (1935). Ppor. od 1 I 1938. Przydzielony do kadry OK V, *bdd*.

CAW, AP 6822; MiD WIH, L.W. 035/1 z 16 IV 1940; AM 1283.

Ppłk dypl. w st. sp. **Leon ZUBRZYCKI** s. Antoniego i Anny, ur. 11 III 1888 w Tarnopolu. Od 1912 w armii austr.-węg. W 1920 w Oddz. II MSWojsk. Absolwent WSWoj. (1922). Ppłk. mianowany 15 VIII 1924. Szef Oddz. I DOK I, kmdt PKU Równe. Od 1930 w st. sp. W 1939 zmob. do Szefostwa Komunikacji NW. Odznaczony KW dwukrotnie, MN, SKZ, *bdd*.

CAW, AP 3316, 4065, 8910, Odrz. 25 X 1937, KW 141-1339; MiD WIH, L.W. 029/2 z IV 1940; AM 1842.

Zygmunt ZUSMAN s. Mojżesza, ur. 1879, *bdd*.

MiD WIH, L.W. z 5 IV 1940.

Z



Mjr **Łukasz ZWIERKOWSKI** s. Stanisława i Anastazji z Sałuków, ur. 28 IX 1893 w Stubnie, pow. przemyski. Uczestnik I wojny światowej. W 1920 służył w 4 pap, w 1925 w 17 pap. Mjr od 1 I 1927. Od 1930 dca dyonu w 30 pal, od 1935 rejonowy inspektor koni w Jarocinie. Odznaczony KW. Żonaty z Marią z Grabowskich, miał córki Zofię i Irenę.

CAW, AP 1200, 6020, 9092, KW 142-400, KW 142-401; MiD WIH, L.W. 015/2 z 1940; AM 3.



Ppor. rez. **Roman Adam ZWIERZCHOWSKI** s. Adama i Stefanii z Kotkowskich, ur. 5 IX 1909 w Łodzi. Absolwent seminarium nauczycielskiego w Łęczycy (1931). Nauczyciel w szkole powszechnej w Strachanowie, pow. turecki. Ukończył kurs w BPRPiech. nr 7a w Jarocinie (1932). Należał do 37 pp. Ppor. mianowany ze starsz. 1 I 1934, *bdd.*

CAW, AP 120; MiD WIH, L.W. 052/4 z 27 IV 1940; Muz. Kat.; AM 835.



Por. rez. **Jan Rudolf ZWINCZAK** s. Jana i Magdaleny z Białoniów, ur. 1 IV 1901 w Krakowie. Członek POW. W 1920 żołnierz 35 pp. Absolwent kursów nauczycielskich w Krakowie (1925) i CIWF w Warszawie. Nauczyciel w gimnazjum w Kępnie. Por. mianowany ze starsz. 1 I 1935. Przydział: 60 pp. Odznaczony MN. Żonaty.

CAW, AP 129, MN 21 IV 1937; MiD WIH, L.W. 029/3 z 13 IV 1940; AM 1748.



Kpt. **Stanisław ZWOJSZCZYK** s. Aleksandra i Marii z Rudnych, ur. 16 IX 1894 w Tomaszowie Maz. Żołnierz I Brygady Leg. W 1920 w 1 pp Leg. Ukończył Wlkp. SPPiech. w Bydgoszczy (1922). Służył w Korpusie Kadetów nr 3, od 1931 w KOP. Kpt. od 1 I 1929. W 1939 dca baonu KOP „Kleck”. Odznaczony VM 5 kl., KW czterokrotnie, KN. Żonaty, miał córki Zdzisławę i Wiesławę.

CAW, AP 6090, 8926, 9393, 9638, 9761, 9881, 10071, VM 54-4758, KW 142-419; MiD WIH, L.W. 022/3 z 9 IV 1940; AM 1324.

Kpt. rez. **Maurycy ZWYKIELSKI** s. Grzegorza (Gerszona) i Lai, ur. 27 X 1883 w Sierpcu. Absolwent Wydziału Lekarskiego Uniwersytetu w Zurychu (1910). Lekarz szpitala na Czysym w Warszawie. W 1920 w szp. okr. w Lublinie. Od 1921 w rez. W stopniu kpt. zweryfikowany od 1 VI 1919 z przydziałem do 8 szp. okr. Żonaty, miał synów Grzegorza i Jana.

CAW, AP 2248, 6038; MiD WIH, L.W. 036/4 z 16 IV 1940.



Por. rez. **Józef ZYBLEWSKI** s. Zdzisława i Kazimiery ze Stachowiczów, ur. 21 IV 1901 w Róży, pow. rypiński. W 1920 żołnierz 1 pułku szwoleżerów. Absolwent Wydziału Lekarskiego USB (1935). Lekarz wojewódzki w Brześciu. Ppor. mianowany ze starsz. 1 I 1937. Przydzielony do 9 szp. okr. Żonaty, miał córkę Barbarę.

CAW, AP 2249, 6647; MiD WIH, L.W. 052/2 z 27 IV 1940; AM 333.

Kpt. w st. sp. **Stefan Władysław ZYCH** s. Antoniego i Marii z Sikocińskich, ur. 26 XII 1897 w Przemyślu. W 1914 żołnierz 3 pp Leg. W 1920 służył w 2 pap. Ukończył SPArt. w Poznaniu. Kpt. od 1 VII 1923. Od 1929 w st. sp. Pracował w Ministerstwie Pracy i Opieki Społecznej. Odznaczony KN, KW dwukrotnie. Żonaty z Cecylią z Puków, miał syna Leszka i córkę Marię.



CAW, AP 2181, 6007, 8813, 9317, KN 9 XI 1931; MiD WIH, L.W. 040/3 z 20 IV 1940.

Ppor. rez. **Stanisław ZYCHOWICZ** s. Józefa i Józefy z Kwiatkowskich, ur. 26 III 1910 w Solcu n. Wisłą. Absolwent seminarium nauczycielskiego w Solcu (1934). Nauczyciel w miejscowej szkole powszechnej. Ukończył kurs pchor. rez. przy 4 pp Leg. (1935). Ppor. mianowany ze starsz. 1 I 1938. Przydzielony do 15 pp, *bdd.*

CAW, AP 6834; MiD WIH, L.W. 032/3 z 14 IV 1940.

Ppor. **Franciszek ZYDEL** s. Józefa, ur. 11 VII 1910. Absolwent Oficerskiej Szkoły Art. w Toruniu. Ppor. mianowany 15 VIII 1934, przydzielony do 1 pal, *bdd.*

MiD WIH, L.W. 040/2 z IV 1940; AM 940.

Ppor. rez. **Józef ZYDRON** s. Antoniego i Józefy z Glasnerów, ur. 23 I 1912 w Krakowie. Absolwent krakowskiego seminarium nauczycielskiego (1931). Nauczyciel w szkole powszechnej w Krakowie. Ukończył kurs pchor. rez. w 5 psp (1934). Ppor. mianowany od 1 I 1936. Przydzielony do 11 pp, *bdd.*

CAW, AP 1640, 7576; MiD WIH, L.W. 025/2 z 9 IV 1940.

Ppor. rez. **Adam Bronisław ZYŚKO** s. Bronisława i Anny z Leruchów, ur. 24 XII 1909 we Lwowie. Absolwent Wydziału Matematyczno-Przyrodniczego Uniwersytetu Jana Kazimierza (1932), geograf. Nauczyciel w Gimnazjum im. Stefana Czarneckiego w Nisku. Ukończył kurs pchor. rez. przy 19 pp (1933). Ppor. od 1 I 1935. W 1937 przeniesiony z 26 pp do 3 pp Leg. Kawaler.



CAW, AP 1069; MiD WIH, L.W. 036/3 z IV 1940; AM 879.

Z



Kpt. **Józef ŻABIŃSKI** s. Kazimierza i Marii z Byliców, ur. 9 II 1895 w Inwaldzie, pow. wadowicki. Absolwent seminarium nauczycielskiego w Kętach (1914). Uczestnik I wojny światowej. W 1920 żołnierz 157 pp. Ukończył SPPiech. w Warszawie (1922). Służył w 55 pp, w Korpusie Kadetów nr 2 i 25 pp. Kpt. mianowany ze starsz. 1 I 1931. Żonaty z Wandą z Horowskich.

CAW, AP 4515, 6343, 10735; MiD WIH, L.W. 032/1 z 14 IV 1940.

Kpt. **Stanisław Julian ŻABOKLIICKI** s. Aleksandra i Urszuli z Goławskich, ur. 18 XI 1905 w Błogoszczy, pow. siedlecki. Absolwent Korpusu Kadetów nr 2 w Modlinie i Oficerskiej Szkoły Art. w Toruniu. Ppor. mianowany 15 VIII 1928, kpt. 19 III 1939. Służył w 10 pac. Od 1933 był instruktorem w SPRArt. we Włodzimierzu Woł. Żonaty z Haliną Smoleńską.

CAW, AP 1194, 8906, 4525, 7242; MiD WIH, L.W. 022/2 z 9 IV 1940.



Ppor. rez. **Aleksander ŻADZIŁKO** s. Aleksandra i Ludwiki z Umgelterów, ur. 3 VII 1913 w Radomiu. Absolwent gimnazjum w Łodzi (1933). Urzędnik w Kielcach, następnie w Łodzi. Piłkarz RTS „Widzew”. Ukończył dywizyjny kurs pchor. rez. przy 18 pp (1935). Ppor. mianowany ze starsz. 1 I 1937. Przydzielony do 25 pp. Kawaler.

CAW, AP 717, 3818; MiD WIH, L.W. 036/3 z IV 1940.



Kpt. **Jan Piotr ŻAK** s. Jana i Katarzyny z Pludrów, ur. 8 VI 1894 w Łągiwnikach k. Krakowa. W 1918 służył w 5 pol. dywizji syberyjskiej, od 1921 w 6 i 9 pp. Kpt. mianowany od 1 VII 1929. W latach 30. oficer 9 i 10 oddz. sł. uzbr., a od 1935 w 18 pal. W 1937 przeniesiony do korpusu oficerów adm. Odznaczony KW, MN, *bdd*.

CAW, AP 2893, 4541, MN 2 VIII 1931; MiD WIH, L.W. z 2 IV 1940; AM 2231.



Ppor. rez. **Władysław ŻAK** s. Józefa i Marii z Gałków, ur. 9 V 1904 w Wyskoci, pow. kościański. Absolwent seminarium nauczycielskiego w Lesznie (1925). Kierownik szkoły powszechnej w Wyskoci. Ukończył kurs w BPRPiech. nr 7 w Śremie (1928). Ppor. mianowany od 1 I 1931. W 1939 zmob. do OZ 14 DP. Odznaczony SKZ. Żonaty z Stanisławą Matelską, miał córkę Zofię i syna Mariana.

CAW, AP 3170; MiD WIH, L.W. 035/3 z IV 1940.



Ppor. rez. **Jan ŻARCZYŃSKI** s. Benedykta i Anieli z Kopijów, ur. 26 II 1909 w Czudli, pow. sarnieński. Absolwent Średniej Szkoły Rolniczej w Białokrynicy (1931) i kursu w BPRPiech. nr 5 w Krakowie. Ppor. mianowany od 1 I 1934, przydzielony do 45 pp. Pracownik leśniczówki Nujno, pow. Kamień Koszyrski. Żonaty z Haliną z Angelusów, miał córkę Adrianę i syna Ryszarda.

CAW, AP 1721, 8455; MiD WIH, L.W. 052/1 z 27 IV 1940; AM 3775.

Mjr **Antoni ŻARSKI** s. Stanisława i Klary z Pożerskich, ur. 29 V 1895 w Dąbrowie Górniczej. W 1920 żołnierz oddziału sap. Od 1925 w Baonie Elektrotechn. Od 1930 w korpusie oficerów br. panc. Służył w PZInż. w Ursusie oraz w Dtwie Br. Panc. Mjr od 1 I 1935. Odznaczony KW, SKZ. Żonaty z Eugenią z Pożerskich.

CAW, AP 1357, 4582, 6396, KZ 23-573; MiD WIH, L.W. 052/1 z 27 IV 1940.



Por. rez. **Stefan ŻBIKOWSKI** s. Jana i Józefy, ur. 24 II 1901 w Górkach-Baćkach, pow. pułtuski. Absolwent seminarium nauczycielskiego w Warszawie (1923). Nauczyciel w szkole powszechnej w Nasielsku. W 1920 żołnierz 210 p. ul. Ukończył kurs w BPRPiech. nr 7 w Śremie. Ppor. od 1 IX 1929, por. od 1 I 1935. Przydzielony do 13 pp. Żonaty.

CAW, AP 1735; MiD WIH, L.W. 035/2 z IV 1940; AM 3639.

Kpt. w st. sp. **Aleksander ŻEBROWSKI** s. Piotra i Aleksandry ze Śmiechowskich, ur. 26 II 1893 w Konstantynowie. W 1920 żołnierz 31 pp. Ukończył Oficerską Szkołę Wojsk Łącz. (1920). Kpt. od 1 I 1927. Służył w PKU Łódź-Miasto. W 1935 przeniesiony w st. sp. z przydziałem do kadry OK IV. Odznaczony MN. Żonaty z Romualdą Wiśniewską, miał syna Henryka.

CAW, AP 191, 8852, KKIMN 28-38164, MN 15 IX 1933; MiD WIH, L.W. 029/1 z IV 1940; AM 1793.

Ppłk w st. sp. **Zdzisław ŻEGESTOWSKI** s. Piotra i Józefy z d. Tichy, ur. 21 I 1884 w Krakowie. Od 1903 w armii austr.-węg. W 1920 w Oddz. IV Sztabu Gen. W 1922 mianowany ppłk. ze starsz. 1 VI 1919. Od 1929 w st. sp. z przydziałem do kadry OK VIII. Odznaczony KW, ZKZ. Żonaty z Wandą z Palniaszków, miał córkę Wandę.

CAW, AP 805, 4404, KW 142-97; MiD WIH, L.W. 022/1 z 9 IV 1940.

Ppor. rez. **Stefan ŻELAZOWSKI** s. Józefa i Emilii z Rowickich, ur. 2 IX 1907 w Komorach, pow. węgrowski. Absolwent gimnazjum w Siedlcach (1926). Student UW i PW. Urzędnik. Ukończył kurs w BPRPiech. nr 10a w Nisku (1929). Należał do 71 pp. Ppor. mianowany ze starsz. 1 I 1932, *bdd.*

CAW, AP 2530, 9302; MiD WIH, L.W. 040/1 z IV 1940; AM 2354.



Ppor. rez. **Władysław Franciszek ŻELESKI** s. Zygmunta i Anieli z Czaykowskich, ur. 15 X 1905 w Strzyżowie. W 1920 żołnierz 240 pp. Absolwent Akademii Górniczej w Krakowie (1930), inżynier. Współwłaściciel firmy „Olszak i Żeleski” w Katowicach. Ukończył SPRArt. we Włodzimierzu Woł. (1931). Ppor. od 1 I 1933. Przydzielony do 5 daplot. Żonaty z Haliną Rayską, miał córkę Hannę i syna Jerzego.

CAW, AP 3198, 4311; MiD WIH, L.W. 032/3 z 14 IV 1940; AM 2888.



Z



Ppor. rez. **Rudolf Waclaw ŻELIŃSKI** (nazwisko rodowe **Zdechlikiewicz**) s. Józefa i Stefanii z Heinzów, ur. 16 III 1906 w Krakowie. Ukończył SPRPiech. Ćwiczenia rez. odbywał w 75 pp. Ppor. mianowany 1 XII 1932. Nauczyciel w Szkole Powszechnej nr 15 w Chorzowie. Żonaty, miał córkę Krystynę.

CAW, Tajny Dz. Pers. Rez. 1937, nr 2 i 1939 nr 2; MiD WIH, L.W. 029/3 z 13 IV 1940.



Płk **Kazimierz ŻELISŁAWSKI** s. Zygmunta i Marii z Migdalskich, ur. 15 III 1893 w Adamkach, pow. kaliski. Członek Strzelca. Uczestnik I wojny światowej. W 1920 dca szw. w 2 pułku ułanów Płk od 1 I 1931. Dca 3 i 13 pułku ułanów. W 1939 zca dcy Nowogródzkiej BK. Odznaczony VM 5 kl., KW trzykrotnie, ZKZ. Żonaty z Marią z Arnoldów, miał córkę Danutę i syna Zygmunta.

CAW, AP 2493, 9758, VM 90-8556, VM 89-8487, KW 142-134, MN 29 XII 1933, KZ 18-161; MiD WIH, L.W. 017/2 z 1940.

Leopold ŻEMOJTEL s. Pawła, ur. 1894, *bdd.*

MiD WIH, L.W. 040/3 z 20 IV 1940.

Ppor. rez. **Henryk Alojzy ŻGOLL** s. Franciszka i Pauliny z Dzierżawów, ur. 22 IV 1905 w Gliwicach. Ukończył 6 klas w gimnazjum ks. misjonarzy w Krakowie (1924). Pracował na poczcie w Rybniku. Był absolwentem SPRPiech. nr 5 w Cieszynie (1928). Ppor. mianowany od 1 IX 1930 i przydzielony do 4 psp, *bdd.*

CAW, AP 2508; MiD WIH, L.W. 040/2 z IV 1940; AM 2594.



Ppor. rez. **Tadeusz Antoni ŻMIJEWSKI** s. Bronisława i Amelii z Czaplickich, ur. 29 I 1915 w Warszawie. Absolwent Gimnazjum im. Jana Zamojskiego w Warszawie (1934). Od 1935 studiował stomatologię na UW. Ukończył SPRKaw. w Grudziądzu (1935). Należał do 9 pułku strzelców konnych. Ppor. mianowany ze starsz. 1 I 1937. Kawaler.

CAW, AP 199, 9283; MiD WIH, L.W. 029/2 z IV 1940; AM 3194.



Por. rez. **Leopold Tomasz ŻMUDZIŃSKI** s. Teofila i Karoliny ze Smagaczów, ur. 7 XI 1899 we Lwowie. W 1917 wcielony do armii austr.-węg. W 1920 służył w 5 pap. Ukończył SPArt. w Poznaniu (1920). Ppor. od 1 VI 1919, por. od 2 I 1931. W 1923 przeniesiony do rez. z przydziałem do 2 pal. Żonaty z Janiną Kukówną, miał syna.

CAW, AP 3039, 4357, MN 29 XII 1933; MiD WIH, L.W. 035/3 z IV 1940; AM 3312.

Por. rez. **Edmund ŻOCHOWSKI** s. Mariana i Marii, ur. 17 VI 1898. Uczestnik wojny 1920, ranny pod Połockiem. W 1923 przeniesiony do rez. Nauczyciel w Piekarach Śląskich. Ppor. mianowany od 1 VII 1925, por. 19 III 1939. Należał do 75 pp. Odznaczony KW, *bdd.*

CAW, AP 8714; MiD WIH, L.W. 036/2 z 16 IV 1940; AM 4001.

Ppor. rez. **Roman Stefan ŻOLEŹDIOWSKI** s. Romana i Zofii z Chodnikiewiczów, ur. 29 VII 1911 w Kamiennej, pow. konecki. Absolwent Szkoły Mierniczo-Melioracyjnej w Poznaniu (1931) i SPRArt. we Włodzimierzu Woł. (1932). Ppor. mianowany ze starsz. 1 I 1936 i przydzielony do 29 pal. Pracował jako technik mierniczy w Warszawie.

CAW, AP 207, 235; MiD WIH, L.W. 052/4 z 27 IV 1940.



Ppor. rez. **Edward Marian ŻOLNIERKIEWICZ** s. Michała i Marii ze Szkodów, ur. 10 V 1908 w majątku Smolicze, pow. nieświeski. Absolwent WSH w Warszawie. Pracował w Poznaniu. Ukończył SPRPiech. w Zambrowie (1932). Należał do 21 pp. Ppor. mianowany ze starsz. 1 I 1938, *bdd.*

CAW, AP 2141; MiD WIH, L.W. 025/3 z 9 IV 1940.

Ppor. rez. **Józef ŻOLNIEROWICZ** s. Antoniego i Teofili z Mizerów, ur. 14 VIII 1906 w Babarykach, pow. drujski. Absolwent Wydziału Farmacji USB (1936). Pracował w Ministerstwie Zdrowia jako inspektor. Ukończył kurs w BPRPiech. nr 5 w Krakowie (1930). Ppor. od 1 I 1934. Przydzielony do 3 szp. okr. Żonaty z Zofią z Pupinów.

CAW, AP 209, 2553; MiD WIH, L.W. 032/4 z 14 IV 1940; AM 3339.

Kpt. w st. sp. **Adam ŻOŁOBIŃSKI** s. Adama i Marii z Górskich, ur. 12 II 1877 w Zamościu. Absolwent konserwatorium w Warszawie (1905). Żołnierz 5 i 2 pp Leg. Kapelmistrz w 51, 2, 38 i 42 pp. Kpt. od 1 XII 1920. Od 1935 w st. sp. Odznaczony KN. Żonaty, miał córkę i trzech synów.

CAW, AP 4230, 10750; MiD WIH, L.W. 029/1 z IV 1940.



Por. rez. **Marceli Teodor ŻÓLTOWSKI** s. Adama i Marii z Kwileckich, ur. 18 VI 1900 w Jarogniewicach, woj. poznańskie. Absolwent SPPiech. w Warszawie (1920) i wyższych kursów rolniczych we Lwowie (1924). Służył w 16 pułku ułanów, 7 pułku strzelców konnych i 17 pułku ułanów. Por. mianowany od 2 I 1932. W 1939 zmob. do OZ Wlkp. BK. Odznaczony VM 5 kl. Żonaty z Różą z d. Turno, miał córki Marię, Joannę i Teresę oraz syna Piotra.

CAW, AP 5409, 1981, 8724, VM 38-2931, KKIMN 14-3881, KW 142-248; MiD WIH, L.W. 032/1 z 14 IV 1940; AM 1142. Wg WRK nazwisko rodowe matki Kuźlecka.



Z



Por. rez. **Stefan ŻÓŁTOWSKI** s. Stanisława i Jadwigi z d. Plater-Zyberk, ur. 13 III 1902 w Wargowie, woj. poznańskie. W 1920 żołnierz 215 Pułku Jazdy Wlkp. Absolwent Wydziału Prawa Uniwersytetu Poznańskiego (1923) i SPRKaw. OK VII w Biedrusku (1924). Ppor. od 1 I 1927, por. od 1 I 1935. W 1939 zmob. do OZ Wlkp. BK. Żonaty z Marią z d. du Puget-Puszet.

CAW, AP 3266, KW 142-250; MiD WIH, L.W. 014 z 4 IV 1940; AM 130.



Ppor. rez. **Władysław Leon ŻÓŁTOWSKI** s. Leona i Anny z Mężyńskich, ur. 9 IV 1910 w Poznaniu. Absolwent kursów rolniczych Turnaua we Lwowie (1931) i SPRKaw. w Grudziądzu (1932). Przydzielony do 17 pułku ułanów Ppor. mianowany ze starsz. 1 I 1934. Prezes Związku Młodych Ziemian. W 1939 zmob. do OZ Wlkp. BK. Kawaler.

CAW, AP 219, 2341; MiD WIH, L.W. 052/2 z 27 IV 1940; AM 3889.



Ppor. rez. **Wacław ŻUBROWSKI** s. Walentego i Michaliny z Kublińskich, ur. 5 VII 1900 w Częstochowie. Członek POW. W 1920 żołnierz 11 pułku ułanów Pracownik Zarządu Miasta w Częstochowie. Absolwent SPRPiech. nr 10a w Nisku (1928). Ppor. mianowany ze starsz. 1 VII 1925. Przydzielony do 74 pp. Żonaty, miał córkę Krystynę i syna Andrzeja.

CAW, KKIMN 14-3943, KW 142-263; MiD WIH, L.W. 035/3 z IV 1940; AM 3675. Wg WRK s. Józefa, nazwisko rodowe matki Kuklińska.

Por. w st. sp. **Józef ŻUCHOWICZ** s. Jana i Marii z Wolaków, ur. 31 I 1897 w Świdrówce, pow. dąbrowski. Uczestnik I wojny światowej. Żołnierz armii gen. Hallera. W 1920 dca kompanii kaemów 50 pp. Por. mianowany ze starsz. 1 VI 1919. Służył w 16, 23 i 59 pp. Od 1932 w st. sp. z przydziałem do kadry OK V, *bdd.*

CAW, AP 1344, 2170, 8940; MiD WIH, L.W. 052/2 z 27 IV 1940; AM 3884.



Ppor. rez. **Ludwik ŻUCHOWSKI** s. Franciszka i Stanisławy z Urbankiewiczów, ur. 7 X 1899 w Łodzi. W 1920 żołnierz 204 pp i 1 psp. Absolwent WSH w Krakowie (1927). Pracował w Warszawie. Ukończył kurs w BPRPiech. nr 4 w Tomaszowie Maz. (1929). Ppor. mianowany w 1928, przydzielony do 72 pp, *bdd.*

CAW, AP 695; MiD WIH, L.W. 029/5 z IV 1940; AM 2670.



Por. rez. **Zygmunt Marian ŻUCHOWSKI** s. Józefa i Klary z Rychterów, ur. 22 XI 1902 w Złotym Potoku, pow. pińczowski. W 1920 żołnierz 2 pp brygady syberyjskiej. Absolwent Wydziału Lekarskiego UW (1928) i SPRSan. w Warszawie (1930). Lekarz szpitala powiatowego w Gostyninie i w Maciejowicach. Por. od 1 I 1938. Przydzielony do 1 szp. okr. Żonaty z Michaliną z Obrębalskich, miał córki Ewę i Joannę.

CAW, AP 1339, 9134; MiD WIH, L.W. 036/2 z 16 IV 1940.

Ppor. rez. **Henryk ŻUK** s. Michała i Małgorzaty z Pawłotów, ur. 19 II 1913 w Warszawie. Absolwent Średniej Szkoły Technicznej Kolejowej w Warszawie (1932). Pracownik Ministerstwa Komunikacji. Ukończył dywizyjny kurs pchor. rez. przy 18 DP (1935). Należał do 42 pp. Ppor. mianowany od 1 I 1938, *bdd.*

CAW, AP 2150; MiD WIH, L.W. 025/3 z 9 IV 1940; AM 784.

Ppor. rez. **Henryk Józef ŻUKIEWICZ** s. Władysława i Domiceli z Karwowskich, ur. 16 VIII 1902 w Płońsku. Uczestnik wojny 1920. Student na Wydziale Matematyczno-Przyrodniczym UW. Nauczyciel w szkole powszechnej w Złakowie Borowym. Ukończył kurs w BPRPiech. nr 10a w Nisku (1929). Ppor. mianowany 1 I 1932. Zmob. do 3 dyonu tab. Żonaty.

CAW, AP 2353, 228, 8488; MiD WIH, L.W. 029/5 z IV 1940.



Ppor. rez. **Kazimierz ŻUŁAWSKI** s. Ludwika i Jadwigi z Kwiatkowskich, ur. 10 VII 1901 w Martynówce, gub. kijowska. W 1920 żołnierz 1 i 9 dak. Absolwent Akademii Rolniczej w Bydgoszczy (1923) i SPRArt. OK V w Krakowie (1925). Ppor. od 1 I 1929. Przydzielony do 17 pal. Zmob. do OZ 17 pal. Żonaty, miał córki Elżbietę i Teresę.

CAW, AP 2336; MiD WIH, L.W. 032/3 z 14 IV 1940; AM 3165.



Por. posp. rusz. **Stanisław Ludwik ŻURAKOWSKI** s. Edmunda i Marii z Jurjewiczów, ur. 5 V 1886 w Żytnikach, gub. kijowska. Absolwent Wydziału Prawa na Uniwersytecie w Kijowie. Uczestnik I wojny światowej i wojny 1920. Por. mianowany od 1 VI 1919. Służył w 9 pap. W 1936 przeniesiony do posp. rusz. z przydziałem do OK III. Od 1934 burmistrz Ostroga. Żonaty, miał ośmioro dzieci.

CAW, AP 5740; MiD WIH, L.W. 032/4 z 14 IV 1940; AM 1266.



Ppor. rez. **Tadeusz Stefan ŻURALSKI** s. Walentego i Wandy z Koźmińskich, ur. 14 IX 1894 w Biskupcu w Prusach Wsch. Absolwent Wydziału Lekarskiego Uniwersytetu Poznańskiego (1920), docent na tej uczelni, dyrektor szpitala ginekologicznego Ubezpieczalni Społecznej w Poznaniu. Przydzielony do 7 szp. okr. Żonaty z Jagną z Paulów, miał syna Marcina.

CAW, AP 147; MiD WIH, L.W. 025/2 z 9 IV 1940; AM 675.



Ppor. rez. **Jan ŻURANIEWSKI** (nazwisko rodowe **Żur**) s. Jacentego i Józefy z Kowalów, ur. 24 VII 1906 w Maciejowie, pow. miechowski. Absolwent Gimnazjum im. Tadeusza Kościuszki w Miechowie (1926), kursu nauczycielskiego w Krakowie (1927) i SPRPiech. nr 5 w Krakowie (1928). Nauczyciel szkoły powszechnej na Śląsku. Ppor. od 1 I 1932, przydzielony do 75 pp, *bdd.*

CAW, AP 1465; MiD WIH, L.W. 036/3 z IV 1940; AM 893.

Z

Ppor. rez. **Marian Józef ŻUROMIŃSKI** (nazwisko rodowe **Diaczok**) s. Konstantego i Anny z Zająców, ur. 3 IV 1910 w Toruniu. Absolwent Wydziału Prawa UJ i SPRPiech. nr 7a w Jarocinie (1932). Ppor. mianowany ze starsz. 1 I 1935, przydzielony do 16 pp, następnie przeniesiony do 4 pp Leg., *bdd.*

CAW, AP 3003; MiD WIH, L.W. 052/2 z 27 IV 1940; AM 287.

Plut. **Ignacy ŻUROWSKI** s. Ignacego i Anny z d. Borówko, ur. 31 VII 1903 w Nowej Wsi, woj. wileńskie. W l. 1925–1926 służył w 1 pp Leg.; ukończył pułkową szkołę podoficerską. Od 1928 dca drużyny i pisarz kompanii. W 1939 odkomenderowany do Wojsk. Więzienia Śledczego w Wilnie. 19 IX internowany na Litwie. Pozostawił żonę Helenę z d. Jurkójć i dzieci: Irene, Annę i Ryszarda.

CAW, Mat. Wojsk. Kom. Arch. w Moskwie; Ośrodek Karta, Ankieta 1 11924; J. Tucholski, Mord w Katyniu, s. 261, 895; Katyń. Dokumenty zbrodni, t. 2: Zagłada, marzec–czerwiec 1940, Warszawa 1998, s. 323 i in.



Ppor. rez. **Władysław ŻWIRSKI** (nazwisko rodowe **Pięta**) s. Konstantego i Marii z Hofnaglów, ur. 27 VI 1900 w m. Niemce, pow. będziński. Od 1916 żołnierz 6 pp Leg. Członek POW. W 1920 służył w 11 pp. Ukończył kurs w BPRPiech. nr 7 w Śremie. Ppor. od 1 IV 1929. Przydzielony do 25 pp. Żonaty z Aliną Sankowską, miał córkę Halinę.

CAW, AP 2545, KN 29 I 1934; MiD WIH, L.W. 032/4 z 14 IV 1940.



Ppor. rez. **Henryk Marian ŻYCZYŃSKI** s. Szczepana i Olimpii z Kleefeldów, ur. 2 VIII 1890 w Husiatynie. W 1914 żołnierz Legionu Wsch. Absolwent Wydziału Filozoficznego Uniwersytetu Jana Kazimierza (1914), dr nauk humanistycznych. Profesor historii i literatury polskiej na Katolickim Uniwersytecie Lubelskim. Przydzielony do kadry OK II. Żonaty z Zofią z Cwojdzinśkich, miał syna Jerzego.

CAW, AP 1512; MiD WIH, L.W. 029/5 z IV 1940; AM 2797.



Ppor. rez. **Wilhelm ŻYŁA** s. Jana i Marii z d. Szojter, ur. 8 I 1910 w Polskiej Lutyni, na Śląsku Cieszyńskim. Absolwent WSH w Warszawie (1932). Pracownik stołecznego BGW. Ukończył dywizyjny kurs pchor. rez. w 24 pp (1934). Należał do 23 pp. Ppor. mianowany ze starsz. 1 I 1936. Kawaler.

CAW, AP 1476, 7733; MiD WIH, L.W. 029/4 z IV 1940; AM 3097.