



Bosna i Hercegovina
Federacija Bosne i Hercegovine
FEDERALNI ZAVOD ZA STATISTIKU
INSTITUTE FOR STATISTICS OF FBiH

STATISTIČKI GODIŠNJAK/LJETOPIS FEDERACIJE BOSNE I HERCEGOVINE



STATISTICAL YEARBOOK

Sarajevo, 2017.



Bosna i Hercegovina
Federacija Bosne i Hercegovine
FEDERALNI ZAVOD ZA STATISTIKU
INSTITUTE FOR STATISTICS OF FBiH

**STATISTIČKI
GODIŠNJAK/LJETOPIS
FEDERACIJE BOSNE I HERCEGOVINE**

STATISTICAL YEARBOOK

2017

Sarajevo, 2017.

Izdaje Federalni zavod za statistiku, Zelenih beretki 26, 71000 Sarajevo

Published by the Institute for Statistics of FBiH, Zelenih beretki 26, 71000 Sarajevo

Štampa/Tiska Štamparija Fojnica d.d. Fojnica

Printed by the Štamparija Fojnica d.d. Fojnica

Odgovara: Doc.dr. Emir Kremić, direktor

Person responsible: Assist.Prof.Dr. Emir Kremić, Director General

Urednički odbor: Hajrudin Alić, Amer Korić, Nisveta Džebo, Hidaeta Čolović, Sanja Ambrožić, Zehra Kaba

Editorial Board: Hajrudin Alić, Amer Korić, Nisveta Džebo, Hidaeta Čolović, Sanja Ambrožić, Zehra Kaba

Tehnička obrada: Sabina Fazlibegović, Elmaza Beća, Mahir Kološ, Zijo Eskić

Technical processing: Sabina Fazlibegović, Elmaza Beća, Mahir Kološ, Zijo Eskić

Lektor: Ajla Hadžiahmetović

Lector: Ajla Hadžiahmetović

Molimo korisnike da pri korištenju podataka navedu izvor :

"SG/LJ FBiH 17 - str..."

Those using data from this issue are requested to state the source:

"Statistical Yearbook of the Federation of Bosnia and Herzegovina 2017, page..."

PREGOVOR

Federalni zavod za statistiku je najznačajniji službeni izvor informacija u Federaciji Bosne i Hercegovine, nezavisan u izboru izvora podataka, statističkih metoda i procedura, odluka koje se odnose na sadržaj, formu i vrijeme distribucije kao i odluka koje se odnose na zaštitu povjerljivosti podataka.

Nastavljajući tradiciju izrade i izdavanja Statističkog godišnjaka/ljetopisa u Bosni i Hercegovini, koja datira još od 1954. godine, Federalni zavod za statistiku od 1997. godine kontinuirano izdaje Statistički godišnjak/ljetopis za Federaciju Bosne i Hercegovine.

"Statistički godišnjak/ljetopis FBiH 2017" je 21. izdanje ove temeljne godišnje publikacije Federalnog zavoda za statistiku. To je sveobuhvatna publikacija koja pruža veliki izbor statističkih podataka na oko 500 stranica i to za Federaciju Bosne i Hercegovine, kantone i općine. Namijenjena je najširem krugu korisnika: privrednicima/gospodarstvenicima, političarima, naučnicima/znanstvenicima, medijima i ostalim korisnicima, osiguravajući im pouzdan izvor statističkih podataka. U trideset i devet poglavlja, godišnjak/ljetopis sadrži tabele i grafikone s podacima o stanovništvu, zaposlenosti, plaćama, nezaposlenosti, cijenama, bruto domaćem proizvodu, poljoprivredi, industriji, prijevozu, turizmu, obrazovanju, kulturi, socijalnoj zaštiti/skrbi itd. Svako poglavlje sadrži metodološka objašnjenja koja čine izvor i metode prikupljanja podataka, obuhvat i usporedivost te definicije. Tabelarni prikaz počinje vremenskom serijom ili podacima za posljednju godinu, slijede tabele s podacima prema različitim obilježjima i modalitetima te grafički prikaz važnijih statističkih pojava.

Kao i ranija izdanja, Statistički godišnjak/ljetopis 2017 rezultat je izvršenog Plana provođenja statističkih istraživanja od interesa za Federaciju Bosne i Hercegovine. Pored podataka iz redovnih statističkih istraživanja u ovom godišnjaku/ljetopisu daju se i statistički podaci koji su preuzeti od drugih proizvođača zvanične statistike. U ovoj publikaciji prikazani su i podaci Popisa stanovništva, domaćinstava/kućanstava i stanova u Bosni i Hercegovini 2013., za nivo Federacije BiH. Popis stanovništva, domaćinstava/kućanstava i stanova 2013. je prvi popis u Bosni i Hercegovini nakon sticanja nezavisnosti. Popisni podaci su i službeno objavljeni u "Službenom glasniku BiH" br. 60/16.

Doc.dr. Emir Krečić, direktor
Federalnog zavoda za statistiku



Assist. Prof.Dr. Emir Krečić, Director General
Institute for Statistics of FBiH

Sarajevo, decembar/prosinac 2017.
Sarajevo, December 2017

FOREWORD

Institute for Statistics of FBiH is the most important source of information in the Federation of Bosnia and Herzegovina, independent from the choice of data sources, statistical methods and procedures, content-related decisions, form and time of distribution and decisions relating to the protection of confidentiality.

Continuing the tradition of making and issuing the Statistical Yearbook of Bosnia and Herzegovina, which dates back to 1954, the Institute for Statistics of FBiH has been continuously making and issuing the Statistical Yearbook of the Federation of Bosnia and Herzegovina since 1997.

The "Statistical Yearbook of FBiH 2017" is the 21th edition the basic annual publication of the Institute for Statistics of FBiH. Comprehensive publication on more than 500 pages the book gives a number of statistical data on Federation of Bosnia and Herzegovina, review by respective cantons and municipalities. It is intended for the broadest audience: economists, functioners, scientists, media and others, providing them with a reliable source of statistical data. In 39 chapters, the Yearbook contains tables and graphs with data on population, employment, wages, unemployment, prices, gross domestic product, agriculture, industry, transport, tourism, education, culture, social welfare etc. Each chapter includes notes on methodology composed of source and methods of data collection, coverage, comparability and definitions. Tables begin with data series or data on the last available year, followed by tables containing data according to various characteristics and modalities and ending with graphs containing the review of the most important statistical phenomena.

As in previous releases, Statistical Yearbook 2017 is the result of completing the Plan of Conducting the Statistical Research of interest to the Federation of Bosnia and Herzegovina. Besides the data collected and processed by the Institute for Statistics of FBiH, the Yearbook also contains the statistical data taken over from other producers of official statistics as well as the final results of the 2013 Census for the level of the Federation. Census of Population, Households and Dwellings 2013 is the first census in Bosnia and Herzegovina after gaining independence. Census data are officially published in the "Official Gazette" no. 60/16.

SADRŽAJ
CONTENTS

PREDGOVOR <i>FOREWORD</i>	3
SKRAĆENICE/KRATICE I ZNAKOVI <i>ABBREVIATIONS AND SYMBOLS</i>	20
NAČIN UREĐIVANJA GODIŠNJAKA/LJETOPISA <i>HOW THE STATISTICAL YEARBOOK HAS BEEN COMPILED</i>	23
PREGLED ZA FEDERACIJU BOSNE I HERCEGOVINE <i>REVIEW FOR FEDERATION OF BOSNIA AND HERZEGOVINA</i>	
1. GEOGRAFSKI I METEOROLOŠKI PODACI <i>GEOGRAPHICAL AND METEOROLOGICAL DATA</i>	26
1-0 Metodološka objašnjenja <i>Notes on methodology</i>	26
1-1 Geografske koordinate krajnjih tačaka/točaka BiH <i>Geographical coordinates of extreme points BiH</i>	33
1-2 Površina Bosne i Hercegovine, Federacije Bosne i Hercegovine i dužina granica <i>Surface area and length of the boundaries of Bosnia and Herzegovina, Federation of Bosnia and Herzegovina</i>	33
1-3 Jezera <i>Lakes</i>	33
1-4 Rijeke <i>Rivers</i>	34
1-5 Planine i planinski vrhovi viši od 1500 metara nadmorske visine <i>Mountains and mountain peaks above 1500 meters</i>	34
1-6 Veća polja u krašu <i>Larger fields in karst</i>	35
1-7 Najdublje jame <i>The deepest pits</i>	35
1-8 Najduže špilje <i>The longest caves</i>	35
1-9 Nadmorska visina gradova-sjedišta kantona <i>Elevation above sea level town-seats of cantons</i>	35
1-10 Jači zemljotresi , 2009.-2016. sa epicentrom na teritoriji FBiH <i>Stronger earthquakes, 2009-2016 with epicentres on the territory of the FBiH</i>	36
1-11 Jači zemljotresi u 2016. godini <i>Stronger earthquakes in 2016</i>	37
1-12 Vodostaj rijeka na vodomjernim stanicama <i>Rivers water levels</i>	38
1-13 Rezultati koncentracije sumpordioksida i dima <i>Results of sulphur dioxide and smoke concentrations</i>	38
1-14 Prosječna godišnja koncentracija polutana u zraku, 2016. <i>Average annual values of air pollutants, 2016</i>	39
1-15 Broj kiselih kiša u Sarajevu <i>Number of acid rainfall in Sarajevo</i>	39
1-16 Udio kiselih padavina/oborina na lokaciji meteorološke stanice Bjelave-Sarajevo <i>Percentage of acid precipitation at the location of the meteorological station Bjelave-Sarajevo</i>	39
1-17 Srednje temperature zraka, srednji pritisak/tlak i količina padavina/oborina po mjesecima u 2016. <i>Average monthly temperatures, precipitation and air pressure in 2016</i>	40
1-18 Godišnje i srednje godišnje vrijednosti važnijih meteoroloških pojava u 2016. godini <i>Average annual and values of the main meteorological phenomena in 2016</i>	41
1-19 Meteorološke pojave zabilježene u periodu 1901-2016. <i>Meteorological phenomena in period 1901-2016</i>	41
1-20 Važnije meteorološke pojave zabilježene u periodu 1951 - 2016. <i>Meteorological phenomena in period 1951 - 2016</i>	42
2. UPRAVNO TERITORIJALNI USTROJ <i>ADMINISTRATIVE AND TERRITORIAL CONSTITUTION</i>	48
2-0 Metodološka objašnjenja <i>Notes on methodology</i>	48
2-1 Kantoni, sjedišta kantona, površina, gradovi i općine <i>Cantons, cantonal headquarters, surface area, cities and municipalities</i>	52

SADRŽAJ
CONTENTS

2-2	Općine/gradovi - broj naseljenih mjesta, broj popisnih i statističkih krugova i površina <i>Municipalities/cities - number of settlements, number of enumeration areas, statistical areas and areas</i>	52
2-3	Sjedište općine/grada <i>Headquarters of municipalities/cities</i>	55
3.	REGISTAR REGISTER	58
3-0	Metodološka objašnjenja <i>Notes on methodology</i>	58
3-1	Registirane pravne osobe prema područjima KD BiH 2010, stanje 31.12. <i>Registered legal entities by KDBiH 2010 sections, as of 31 December</i>	61
3-2	Struktura poslovnih subjekata prema područjima KD BiH 2010, stanje 31.12.2016. <i>Structure of business entities by KDBiH 2010 sections, as of 31 December 2016</i>	62
3-3	Registirane pravne osobe prema djelatnosti i porijeklu kapitala, stanje 31.12.2016. <i>Registered legal entities classified by activity and origin of capital, as of 31 December 2016</i>	63
3-4	Registirane pravne osobe prema djelatnosti i obliku organiziranja, stanje 31.12.2016. <i>Registered legal entities classified by activity and constitutional formation, as of 31 December 2016</i>	64
3-5	Registirane pravne osobe prema djelatnosti i obliku vlasništva, stanje 31.12.2016. <i>Registered legal entities classified by activity and forms of ownership, as of 31 December 2016</i>	65
4.	IZBORI ELECTIONS	68
4-0	Metodološka objašnjenja <i>Notes on methodology</i>	68
4-1	Opći podaci o izborima za Zastupnički dom Parlamenta Federacije BiH <i>General data on elections for the House of representatives of the Parliament FBiH</i>	71
4-2	Opći podaci o izborima za općinska vijeća <i>General data on elections for municipal councils</i>	71
4-3	Zastupnici zastupničkog doma Parlamenta Federacije Bosne i Hercegovine <i>Representatives in the House of Representatives of the Parliament of FBiH</i>	72
4-4	Izabrani općinski vijećnici <i>Elected municipal councilors</i>	72
4-5	Političke stranke na općim izborima prema broju zastupnika <i>Political parties on general elections by number of representatives</i>	73
5.	STANOVNIŠTVO POPULATION	76
5-0	Metodološka objašnjenja <i>Notes on methodology</i>	76
5-1	Stanovništvo F BiH prema starosti i spolu po petogodištima, Popis 2013. <i>Population in F BiH by age sex (Five-year), 2013 census</i>	82
5-2	Stanovništvo F BiH prema etničkom/nacionalnom izjašnjenju, Popis 2013. <i>Population in F BiH, by ethnicity, 2013 census</i>	84
5-3	Stanovništvo F BiH prema izjašnjenju o vjeroispovjesti, Popis 2013. <i>Population in F BiH, by religion, 2013 census</i>	84
5-4	Stanovništvo F BiH prema maternjem jeziku, Popis 2013. <i>Population in F BiH, by mother tongue, 2013 census</i>	84
5-5	Ukupan broj domaćinstava/kućanstava i domaćinstava/kućanstava koja obavljaju poljoprivrednu aktivnost u F BiH, Popis 2013. <i>Number of households and households engaged in agricultural activities, census 2013</i>	84
5-6	Stanovništvo F BiH staro 10 i više godina prema pismenosti i spolu, Popis 2013. <i>Population in F BiH aged 10 and over, by literacy and sex, census 2013</i>	85
5-7	Stanovništvo u F BiH staro 15 i više godina prema najvišoj završenoj školi i spolu, Popis 2013. <i>Population in F BiH aged 15 and over by highest education attainment and sex, census 2013</i>	85
5-8	Radno sposobno stanovništvo i radna snaga u F BiH po spolu, Popis 2013. <i>Working age population and labour force in F BiH by sex, census 2013</i>	85
5-9	Stanovništvo - procjena sredinom godine i prirodno kretanje <i>Population - mid-year estimate and natural change</i>	86
5-10	Stopa prirodnog kretanja stanovništva <i>Population natural change rates</i>	86
5-11	Živorodeni <i>Live births</i>	87

5-12	Živorodeni po mjesecu rođenja <i>Live births by birth month</i>	88
5-13	Živorodeni po starosti majke i spolu djeteta <i>Live births by age mother and sex of child</i>	89
5-14	Prosječna starost majke prema redu rođenja živorođene djece <i>Average age of mother by birth order of live births</i>	90
5-15	Stope fertiliteta <i>Fertility rates</i>	91
5-16	Mrtvorodeni <i>Stillbirths</i>	91
5-17	Umrli prema starosti i spolu <i>Deaths by age and sex</i>	92
5-18	Umrli prema spolu, mjestu smrti i liječenju <i>Deaths grouped according to sex, where death occurred and whether the deceased received medical treatment</i>	94
5-19	Umrli po uzroku smrti, starosti i spolu, 2016. <i>Deaths by cause of death, age and sex, 2016</i>	95
5-20	Umrli po uzorku smrti, starosti i spolu, 2016. <i>Deaths by cause of death, age and sex, 2016</i>	97
5-21	Opće i specifične stope mortaliteta <i>General and specific mortality rates</i>	99
5-22	Prosječna starost umrlih osoba <i>Average age of deaths</i>	100
5-23	Zaključeni brakovi <i>Marriages</i>	100
5-24	Prosječna starost mlade - mladoženje pri zaključenju braka <i>Average age of bride - groom at the time of marrying</i>	101
5-25	Razvedeni brakovi <i>Divorces</i>	102
5-26	Razvedeni brakovi prema trajanju braka <i>Divorces by duration of marriage</i>	103
6.	ZAPOSLENOST, NEZAPOSLENOST I PLACE EMPLOYMENT, UNEMPLOYMENT AND WAGES	106
6-0	Metodološka obješnjenja <i>Notes on methodology</i>	106
6-1	Zaposleni po spolu, godišnji prosjek <i>Persons in employment by sex, annual average</i>	108
6-2	Zaposleni po područjima KD BIH 2010 <i>Persons in employment by KD BIH 2010 sections</i>	109
6-3	Zaposleni po područjima i oblastima KD BIH 2010 - godišnji prosjek 2016. <i>Persons in employment by KD BIH 2010 - sections and divisions annual average 2016</i>	111
6-4	Zaposleni u pravnim osobama prema stepenu stručnog obrazovanja i spolu, mart/ožujak <i>Persons in employment in legal entities by level of professional education and sex, March</i>	114
6-5	Zaposleni u pravnim osobama prema stepenu stručnog obrazovanja i djelatnostima, mart/ožujak 2016. <i>Persons in employment in legal entities by level of professional education and activities, March 2016</i>	115
6-6	Zaposleni u pravnim osobama prema intervalima starosti i spolu, mart/ožujak <i>Persons in employment in legal entities by age groups and sex, March</i>	116
6-7	Zaposleni u pravnim osobama prema intervalima starosti i djelatnostima, mart/ožujak 2016. <i>Persons in employment in legal entities by age groups and activities, March 2016</i>	117
6-8	Zaposleni u pravnim osobama prema visini neto plaće-struktura u %, mart/ožujak <i>Persons in employment in legal entities according to amount of net wages-structure in %, March</i>	118
6-9	Nezaposlene osobe prema stepenu stručnog obrazovanja, 31. decembar/prosinac <i>Unemployed persons by level of professional education, 31 December</i>	118
6-10	Nezaposlene osobe prema intervalima starosti, 31. decembar/prosinac <i>Unemployed persons by age groups, 31. December</i>	118
6-11	Zaposlene i nezaposlene osobe, godišnji prosjek <i>Employed and unemployed persons, annual average</i>	119
6-12	Neto i bruto plaća u KM, godišnji prosjek <i>Net and gross wage in BAM, annual average</i>	119
6-13	Neto plaća po područjima KD BIH 2010, u KM - godišnji prosjek <i>Net wage by KD BIH 2010 sections, in BAM - annual average</i>	120
6-14	Bruto plaća po područjima KD BIH 2010, u KM - godišnji prosjek <i>Gross wage by KD BIH 2010 sections, in BAM - annual average</i>	121
6-15	Nominalni indeksi neto i bruto plaća <i>Nominal indices of net and gross wages</i>	122

SADRŽAJ
CONTENTS

6-16	Realni indeksi neto i bruto plaća <i>Real indices of net and gross wages</i>	122
7.	ANKETA O RADNOJ SNAZI <i>LABOUR FORCE SURVEY</i>	126
7-0	Metodološka objašnjenja <i>Notes on methodology</i>	126
7-1	Osnovne karakteristike stanovništva prema aktivnosti i spolu <i>Principal population characteristics by activity and sex</i>	129
7-2	Radno sposobno stanovništvo prema aktivnosti, starosnim grupama i spolu <i>Working age population by activity, age groups and sex</i>	130
7-3	Mjere aktivnosti stanovništva prema starosnim grupama i spolu, % <i>Measures of the activity of the population by age groups and sex, %</i>	131
7-4	Zaposlene osobe prema najvišoj završenoj školi i spolu <i>Persons in employment by the highest level of educational attainment and sex</i>	133
7-5	Zaposlene osobe prema statusu u zaposlenosti i spolu <i>Persons in employment by employment status and sex</i>	134
7-6	Zaposlene osobe prema grupama područja djelatnosti i spolu <i>Persons in employment by groups of sections of activities classification and sex</i>	135
7-7	Nezaposlene osobe prema najvišoj završenoj školi i spolu <i>Unemployed persons by the highest level of educational attainment and sex</i>	136
7-8	Stope nezaposlenosti prema najvišoj završenoj školskoj spremi i spolu, % <i>Unemployment rates by highest level of education attained and sex, %</i>	137
7-9	Nezaposlene osobe prema trajanju nezaposlenosti i spolu <i>Unemployed persons by duration of unemployment and sex</i>	137
8.	CIJENE <i>PRICES</i>	136
8-0	Metodološka objašnjenja <i>Notes on methodology</i>	136
8-1	Indeksi potrošačkih cijena <i>Consumer price indices</i>	139
8-2	Godišnji indeksi potrošačkih cijena, 2005=100 <i>Annual consumer price indices, 2005=100</i>	139
8-3	Godišnji lančani indeksi potrošačkih cijena <i>Annual chain consumer price indices</i>	140
8-4	Godišnji lančani indeksi cijena proizvođača industrijskih proizvoda na domaćem tržištu <i>Annual chain indices of producer price on the domestic market</i>	141
8-5	Indeksi cijena proizvođača industrijskih proizvoda <i>Producer price indices</i>	143
9.	BRUTO DOMAĆI PROIZVOD <i>GROSS DOMESTIC PRODUCT</i>	150
9-0	Metodološka objašnjenja <i>Notes on methodology</i>	150
9-1	Bruto domaći proizvod, tekuće cijene <i>Gross domestic product, at current prices</i>	154
9-2	Bruto vrijednost proizvodnje, međufazna potrošnja, bruto dodana vrijednost i bruto domaći proizvod, tekuće cijene <i>Output, intermediate consumption, gross value added and gross domestic product, at current prices</i>	154
9-3	Bruto domaći proizvod, stalne cijene u cijenama prethodne godine; godišnje stope realnog rasta (promjene u odnosu na prethodnu godinu) <i>Gross domestic product, constant prices at prices of previous year; annual real growth rates (changes compared to the previous year)</i>	154
9-4	Bruto dodana vrijednost po djelatnostima i bruto domaći proizvod, tekuće cijene <i>Gross value added by activities and gross domestic product, at current prices</i>	156
9-5	Bruto dodana vrijednost po djelatnostima i bruto domaći proizvod, tekuće cijene, struktura u % <i>Gross value added by activities and gross domestic product, at current prices, structure (%)</i>	158
9-6	Bruto dodana vrijednost po djelatnostima i bruto domaći proizvod, tekuće cijene, nominalni indeksi <i>Gross value added by activities and gross domestic product, at current prices, nominal indices</i>	160
9-7	Bruto dodana vrijednost po djelatnostima i bruto domaći proizvod, stalne cijene u cijenama prethodne godine <i>Gross value added by activities and gross domestic product, constant prices at prices of the previous year</i>	162

SADRŽAJ
CONTENTS

9-8	Bruto dodana vrijednost po djelatnostima i bruto domaći proizvod, godišnje stope realnog rasta, % (promjene u odnosu na prethodnu godinu) <i>Gross value added by activities and gross domestic product, annual real growth rates, % (changes compared with the previous year)</i>	164
9-9	Bruto dodana vrijednost po djelatnostima i bruto domaći proizvod, lančano povezane vrijednosti u cijenama 2010 <i>Gross value added by activities and gross domestic product, chain linked at prices of 2010</i>	166
9-10	Bruto domaći proizvod i dohodovne komponente, tekuće cijene <i>Gross domestic product and income components, at current prices</i>	168
10. INVESTICIJE		174
GROSS FIXED CAPITAL FORMATION (GROSS INVESTMENT)		
10-0	Metodološka objašnjenja <i>Notes on methodology</i>	174
10-1	Isplate za investicije i ostvarene investicije <i>Payments for gross fixed capital formation and the gross fixed capital formation</i>	176
10-2	Isplate za investicije po osnovnim izvorima finansiranja/financiranja <i>Payments for gross fixed capital formation by main sources</i>	177
10-3	Ostvarene investicije u stalna sredstva po tehničkoj strukturi <i>Gross fixed capital formation by technical composition</i>	177
10-4	Isplate za investicije po djelatnosti investitora, organizacioni princip <i>Payments for gross fixed capital formation by activity of investor, organizational principle</i>	178
10-5	Ostvarene investicije u stalna sredstva po djelatnosti investitora, organizacioni princip <i>Gross fixed capital formation by activity of investor, (organizational principle)</i>	180
10-6	Ostvarene investicije u stalna sredstva po tehničkoj strukturi i djelatnosti investitora, 2016. godina (organizacioni princip) <i>Gross fixed capital formation by technical composition and activity of investor, 2016 (organizational principle)</i>	182
10-7	Ostvarene investicije u <u>nova</u> stalna sredstva po namjeni ulaganja i tehničkoj strukturi, 2016. godina (princip čistih djelatnosti) <i>Gross fixed capital formation in <u>new</u> fixed assets by purpose of investment and technical composition, 2016 (kind of activity and territory principle)</i>	183
11. STRUKTURNE POSLOVNE STATISTIKE		186
STRUCTURAL BUSINESS STATISTICS		
11-0	Metodološka objašnjenja <i>Notes on methodology</i>	186
11-1	Osnovne strukturno poslovne varijable prema području KD BIH 2010 i veličini preduzeća/poduzeća, 2015. <i>Basic structural business variables according to KD BIH 2010 section and size of enterprise, 2015</i>	190
11-2	Osnovni strukturno poslovni indikatori prema KD BIH 2010 i veličini preduzeća/poduzeća, 2015. <i>Basic structural business indicators according to KD BIH 2010 and size of enterprise, 2015</i>	193
11-3	Učešće osnovnih strukturno poslovnih varijabli po područjima KD BIH 2010, 2015. <i>Share of basic structural business variables according to section of KD BIH 2010, 2015</i>	195
12. POLJOPRIVREDA, ŠUMARSTVO I RIBOLOV		200
AGRICULTURE, FORESTRY AND FISHING		
12-0	Metodološka objašnjenja <i>Notes on methodology</i>	200
12-1	Poljoprivredna površina po kategorijama korišćenja <i>Agricultural land by type of cultivation</i>	205
12-2	Oranična površina po načinu korišćenja <i>Arable land by type of cultivation</i>	205
12-3	Požnjevena površina i proizvodnja žita <i>Area harvested and cereal production</i>	205
12-4	Požnjevena površina i proizvodnja industrijskog bilja <i>Area harvested and industrial crop production</i>	206
12-5	Požnjevena površina i proizvodnja povrća <i>Area harvested and vegetable production</i>	206
12-6	Požnjevena površina i proizvodnja krmnog bilja <i>Area harvested and fodder crop production</i>	207
12-7	Proizvodnja voća <i>Fruit production</i>	208
12-8	Proizvodnja grožđa <i>Production of grapes</i>	209

SADRŽAJ
CONTENTS

12-9	Vrijednost prodaje i otkupa poljoprivrednih proizvoda <i>Value of sale and purchase of agricultural products</i>	210
12-10	Prodaja i otkup poljoprivrednih proizvoda - količine <i>Sale and purchase of agriculture products - quantity</i>	211
12-11	Prodaja poljoprivrednih proizvoda na pijacama na malo <i>Sale of agriculture products on markets</i>	212
12-12	Goveda - stanje 31. decembar/prosinac <i>Cattle - as of December 31</i>	213
12-13	Svinje - stanje 31. decembar/prosinac <i>Pigs - as of December 31</i>	213
12-14	Ovce i koze - stanje 31. decembar/prosinac <i>Sheep and goats - as of December 31</i>	213
12-15	Konji, perad i košnice pčela <i>Horses, poultry and beehives</i>	214
12-16	Proizvodnja vune, jaja, meda i ribe <i>Production of wool, eggs, honey and fish</i>	214
12-17	Proizvodnja mlijeka <i>Production of milk</i>	214
12-18	Zaklana stoka i perad u klaonicama <i>Slaughtered livestock and poultry in abattoirs</i>	215
12-19	Šumske površine <i>Forest areas</i>	216
12-20	Opći podaci o državnim šumama <i>General data on public forests</i>	216
12-21	Sječa i izrada šumskih sortimenata u državnim šumama <i>Cutting and production of forest assortments in public forests</i>	216
12-22	Proizvodnja i prodaja šumskih sortimenata u državnim šumama <i>Production and sale of forest assortments in public forests</i>	217
12-23	Posječeno drvo prema izvršiteljima sječe <i>Timber harvested by different types of operators</i>	217
12-24	Sječa drveta po vrsti sastojina i vrstama drveća <i>Cutting of forests by species</i>	218
12-25	Vještačko pošumljavanje i popunjavanje <i>Artificial afforestation, by species</i>	219
12-26	Šumski požari <i>Forest fires</i>	220
12-27	Štete od požara <i>damage caused by fire</i>	220
12-28	Štete u šumama prema uzrocima nastanka štete <i>Damages in forests according to causes of damage</i>	220
12-29	Lovci i lovački objekti <i>Hunters and hunting lodges</i>	221
12-30	Odstrijeljena divljač <i>Game bagged</i>	221
13.	INDUSTRIJA	224
	<i>INDUSTRY</i>	
13-0	Metodološka objašnjenja <i>Notes on methodology</i>	224
13-1	Lančani indeksi obima industrijske proizvodnje - ukupno, prema GIG-u, i područjima KD BiH 2010 <i>Volume indices of industrial production - total, per MIGs, and KD BIH 2010 sections</i>	227
13-2	Indeksi obima industrijske proizvodnje - ukupno prema GIG-u, i područjima KD BiH 2010 <i>Volume indices of industrial production - total, per MIGs, and KD BIH 2010 sections</i>	227
13-3	Lančani indeksi obima industrijske proizvodnje - ukupno, po područjima i oblastima KD BiH 2010 <i>Volume indices of industrial production-total, by KD BIH 2010 sections and divisions</i>	228
13-4	Indeksi obima industrijske proizvodnje - ukupno, po područjima i oblastima KD BIH 2010, 2010=100 <i>Volume indices of industrial production-total, by KD BIH 2010 sections and divisions, 2010=100</i>	229
13-5	Proizvodnja odabranih industrijskih proizvoda <i>Production of selected industrial products</i>	230
13-6	Vrijednost prodaje industrijskih proizvoda po područjima KD BIH 2010, u 000 KM <i>Sales value of industrial products by KD BIH 2010 sections, in 000 BAM</i>	233

13-7	Vrijednost prodaje industrijskih proizvoda i izvoza (PRODCOM) po područjima i oblastima KD BIH 2010 <i>Sales value of industrial products and export (PRODCOM) by KD BIH 2010 sections and divisions</i>	234
14.	ENERGETIKA	238
	<i>ENERGY STATISTICS</i>	
14-0	Metodološka objašnjenja <i>Notes on methodology</i>	238
14-1	Bilans električne energije <i>Balance of electricity</i>	239
14-2	Bilans toplotne energije <i>Balance of heat</i>	239
14-3	Bilans ugljena <i>Balance of coal</i>	240
14-4	Bilans prirodnog plina <i>Balance of natural gas</i>	241
14-5	Potrošnja goriva <i>Fuel use</i>	241
14-6	Bilans naftnih derivata <i>Balance of oil derivates</i>	242
15.	GRAĐEVINARSTVO	246
	<i>CONSTRUCTION</i>	
15-0	Metodološka objašnjenja <i>Notes on methodology</i>	246
15-1	Pregled razvoja građevinarstva <i>Review of construction industry development</i>	250
15-2	Vrijednost izvršenih građevinskih radova <i>Value of construction projects put in place</i>	250
15-3	Vrijednost izvršenih građevinskih radova prema klasifikaciji vrsta građevinskih objekata <i>Value of construction projects put in place according to the classification of the type of construction</i>	251
15-4	Završene zgrade <i>Completed buildings</i>	252
15-5	Završene stambene zgrade po broju stanova i građevinskoj veličini, 2016. <i>Completed residential buildings by number of dwellings and buildings floor area, 2016</i>	253
15-6	Završene stambene zgrade po sobnosti, 2016. <i>Completed residential buildings by number of rooms, 2016</i>	253
15-7	Završene stambene zgrade po katnosti, načinu gradnje i instalacijama u zgradi, 2016. <i>Completed residential new buildings by storeys, way of building, and installation, 2016</i>	254
15-8	Stambena izgradnja <i>Residential construction</i>	254
15-9	Završeni stanovi po sobnosti i površini stanovanja, 2016. <i>Completed dwellings by useful floor area and number of rooms, 2016</i>	255
15-10	Građevinski radovi u inozemstvu - vrijednost radova u 000 KM i prosječan broj radnika <i>Construction works abroad - the value of works in 000 KM and average number of workers</i>	256
15-11	Prosječna cijena završenih stanova <i>Average price of dwellings completed</i>	257
15-12	Izdata odobrenja za građenje <i>Building permits issued</i>	257
15-13	Broj i veličina stanova za koje su izdata odobrenja za građenje <i>Size of dwellings in buildings with building permits</i>	258
16.	PRIJEVOZ I KOMUNIKACIJE	260
	<i>TRANSPORT AND COMMUNICATIONS</i>	
16-0	Metodološka objašnjenja <i>Notes on methodology</i>	260
16-1	Prijevoz putnika i robe <i>Transport of passenger and goods</i>	267
16-2	Putnički i tonski kilometri <i>Passengers kilometres and tonne kilometres</i>	267
16-3	Struktura prijevoza putnika i robe po vrstama prijevoza <i>Structure of transport of passenger and goods by type of transport</i>	267

SADRŽAJ
CONTENTS

16-4	Željeznička infrastruktura <i>Railway infrastructure</i>	268
16-5	Željeznička prijevozna sredstva <i>Railway transport equipment</i>	268
16-6	Rad prijevoznih sredstava u željezničkom prijevozu <i>Usage of railway vehicles</i>	268
16-7	Prijevoz putnika u željezničkom prijevozu <i>Passengers in railway transport</i>	269
16-8	Prijevoz robe u željezničkom prijevozu <i>Goods in railway transport</i>	269
16-9	Nezgode, poginule i teško povrijeđene osobe u željezničkom prijevozu <i>Accidents and victims in railway transport</i>	269
16-10	Ceste <i>Roads</i>	270
16-11	Mostovi <i>Bridges</i>	270
16-12	Registrirana cestovna vozila na motorni pogon <i>Road motor vehicles registration</i>	270
16-13	Prvi put registrirana vozila na motorni pogon <i>Motor vehicles - registered for the first time</i>	271
16-14	Prometne nezgode na cestama <i>Road traffic accidents</i>	271
16-15	Poginule i ozlijeđene osobe prema starosti <i>Killed and injured persons by age</i>	271
16-16	Prometne nezgode, poginule i ozlijeđene osobe po mjesecima <i>Road traffic accidents, killed and injured persons by months</i>	272
16-17	Prometne nezgode, poginule i ozlijeđene osobe po danu u sedmici/tjednu <i>Road traffic accidents, killed and injured persons by days</i>	272
16-18	Javni putnički cestovni prijevoz <i>Public passenger transport</i>	273
16-19	Prijevoz putnika u javnom cestovnom prijevozu prema udaljenosti <i>Transport of passengers in public transport by distance</i>	273
16-20	Prevezena roba u javnom cestovnom prijevozu prema udaljenosti <i>Transport of goods in public transport by distance</i>	273
16-20.1	Tonski kilometri u javnom cestovnom prijevozu prema udaljenosti <i>Tonne-kilometres in public transport by distance</i>	274
16-21	Vozni park i linije u gradskom i prigradskom prijevozu <i>Motor pool and lines in urban-suburban transport</i>	274
16-22	Javni teretni cestovni prijevoz <i>Public freight transport</i>	275
16-22.1	Javni teretni cestovni prijevoz <i>Public freight transport</i>	275
16-23	Prijevoz prema vrsti robe (NST-2007) <i>Transport by types of goods (NST-2007)</i>	276
16-24	Aerodromske usluge <i>Airport services</i>	277
16-25	Promet aviona/zrakoplova na aerodromima/u zračnim lukama <i>Aircraft traffic in airport</i>	277
16-26	Promet putnika na aerodromima/u zračnim lukama <i>Traffic of passengers in airports</i>	277
16-27	Promet tereta na aerodromima/u zračnim lukama, 000 t <i>Freight traffic in airports, 000 t</i>	277
16-28	Poštanska i telekomunikacijska oprema <i>Postal and telecommunication equipment</i>	278
16-29	Poštanske i telekomunikacijske usluge <i>Postal and telecommunication services</i>	278
17.	VANJSKA TRGOVINA FOREIGN TRADE	280
17-0	Metodološka objašnjenja <i>Notes on methodology</i>	280
17-1	Vanjskotrgovinski bilans/vanjskotrgovinska bilanca, u hilj./tis. KM <i>Balance of foreign trade, thousands of BAM</i>	283
17-2	Izvoz i uvoz po područjima klasifikacije djelatnosti KD BiH 2010, 000 KM <i>Export and import according to sections of KD BIH 2010, 000 BAM</i>	284

SADRŽAJ
CONTENTS

17-3	Izvoz i uvoz po područjima klasifikacije djelatnosti KD BiH 2010, 000 EUR <i>Export and import according to sections of KD BIH 2010, 000 EUR</i>	284
17-4	Izvoz i uvoz po sektorima i odsjecima SMTK-Rev 4, u hilj./tis. KM <i>Export and import by SITC - Rev 4 sections and divisions, in thousands of BAM</i>	285
17-5	Izvoz i uvoz po sektorima i odsjecima SMTK-Rev 4, u hilj./tis. EUR <i>Export and import by SITC - Rev 4 sections and divisions, in thousands of EUR</i>	287
17-6	Izvoz i uvoz prema međunarodnoj klasifikaciji ekonomske namjene proizvoda (BEC) Rev. 4, 000 KM <i>Export and import according to economic categories (BEC) Rev. 4 classification, 000 KM</i>	289
17-7	Izvoz i uvoz prema međunarodnoj klasifikaciji ekonomske namjene proizvoda (BEC) Rev.4, 000 EUR <i>Export and import according to economic categories (BEC) Rev. 4 classification, 000 EUR</i>	289
17-8	Zemlje u koje se najviše izvezilo - TOP 10, 2016. <i>Top 10 countries in exports, 2016</i>	290
17-9	Zemlje iz kojih se najviše uvezilo - TOP 10, 2016. <i>Top 10 countries in imports, 2016</i>	290
17-10	Top 10 zemalja u izvozu prema sektorima SMTK, 2016. <i>Top 10 countries in exports according to SITC sections, 2016</i>	292
17-11	Top 10 zemalja u uvozu prema sektorima SMTK, 2016. <i>Top 10 countries in imports according to SITC sections, 2016</i>	293
17-12	Izvoz i uvoz najznačajnijih proizvoda - vrijednost i struktura, 2016. <i>Export and import of top goods - value and structure, 2016</i>	294
17-13	Izvoz i uvoz po statističkim procedurama <i>Exports and imports according to statistical procedures</i>	295
17-14	Izvoz i uvoz po načinu transporta <i>Exports and imports by mode of transport</i>	296
17-15	Izvozi uvoz po zemljama i geografskim zonama <i>Export and import by countries and geographic zones</i>	297
18.	UNUTRAŠNJA TRGOVINA	300
	<i>HOME TRADE</i>	
18-0	Metodološka objašnjenja <i>Notes on methodology</i>	300
18-1	Kalendarski prilagođeni indeksi ukupnog prometa distributivne trgovine <i>Working-day adjusted distributive trade turnover indices</i>	303
18-2	Kalendarski prilagođeni indeksi ukupnog prometa distributivne trgovine, $\vartheta 2010=100$ <i>Working-day adjusted distributive trade turnover indices, $\vartheta 2010=100$</i>	305
18-3	Kalendarski prilagođeni godišnji indeksi prometa u trgovini na malo <i>Working-day adjusted annual indices in retail trade</i>	306
18-4	Kalendarski prilagođeni godišnji indeksi prometa u trgovini na malo, $\vartheta 2010=100$ <i>Working-day adjusted annual indices in retail trade, $\vartheta 2010=100$</i>	307
18-5	Izvorni, neprilagođeni godišnji indeksi prometa u trgovini na malo <i>Gross, unadjusted year-on-year indices in retail trade</i>	308
18-6	Izvorni, neprilagođeni nominalni indeksi od trgovine na malo prema trgovačkim strukturama <i>Gross, unadjusted value indices of retail trade by branches</i>	309
18-7	Domaći sajmovi <i>Domestic fairs</i>	309
19.	UGOSTITELJSTVO	312
	<i>HOTELS AND RESTAURANTS</i>	
19-0	Metodološka objašnjenja <i>Notes on methodology</i>	312
19-1	Kalendarski prilagođeni indeksi ukupnog prometa u hotelijerstvu i ugostiteljstvu <i>Working-day adjusted accommodation and food service activities turnover indices</i>	314
19-2	Kalendarski prilagođeni indeksi ukupnog prometa u hotelijerstvu i ugostiteljstvu, 2010=100 <i>Working-day adjusted accommodation and food service activities turnover indices, 2010=100</i>	314
20.	TURIZAM	316
	<i>TOURISM</i>	
20-0	Metodološka objašnjenja <i>Notes on methodology</i>	316
20-1	Dolasci i noćenja turista <i>Tourists arrivals and nights</i>	317

SADRŽAJ
CONTENTS

20-2	Prosječno zadržavanje turista - dana <i>Average detention of tourists - day</i>	317
20-3	Dolasci turista po vrstama turističkih mjesta <i>Tourists arrivals by type of tourists resorts</i>	318
20-4	Noćenja turista prema vrstama turističkih mjesta <i>Tourists nights by type of tourists resorts</i>	318
20-5	Dolasci turista prema vrsti smještajnog kapaciteta <i>Tourists arrivals by type of accommodation facility</i>	319
20-6	Noćenja turista prema vrsti smještajnog kapaciteta <i>Tourists nights by types of accomodation facility</i>	319
20-7	Dolasci turista prema zemlji prebivališta <i>Tourists arrivals by country of residence</i>	320
20-8	Noćenja turista prema zemlji prebivališta <i>Tourists nights by country of residence</i>	322
21. OKOLIS		326
	<i>ENVIRONMENT</i>	
21-0	Metodološka objašnjenja <i>Notes on methodology</i>	326
21-1	Javni vodovod <i>Public water supply system</i>	330
21-2	Javna kanalizacija <i>Public sewage system</i>	331
21-3	Snabdijevanje/Opskrba vodom prema KD BiH 2010, u 2015. <i>Water supply according to KD BIH 2010, 2015</i>	332
21-4	Korišćenje voda prema namjeni prema KD BiH 2010, u 2015. <i>Water consumed by intended use, according to KD BIH 2010, 2015.</i>	334
21-5	Ispuštanje upotrijebljene vode iz industrije prema KD BiH 2010, u 2015. <i>Discharge of waste water from industry according to KD BIH 2010, 2015</i>	336
21-6	Količina nastalog otpada iz proizvodnih aktivnosti <i>Quantity of waste generated from production activities</i>	338
21-7	Ukupna količina otpada iz proizvodnih aktivnosti prema EWC klasifikaciji <i>Total quantity of waste from production activities by EWC Stat Classification</i>	339
21-8	Ukupna količina otpada iz proizvodnih aktivnosti prema listi otpada - LoW <i>Total quantity of waste from production activities by European list of waste - LoW</i>	340
21-9	Prikupljeni i odloženi otpad <i>Collected and disposed waste</i>	341
21-10	Količine otpada prikupljene javnim odvozom prema izvorima otpada <i>Quantities of waste collected by communal services</i>	341
21-11	Zaštićena područja prirode sa kategorijama zaštite <i>Protected areas with nature protection categories</i>	342
20-12	Područja koja znače posebnost, rijetkost ili jedinstvenost <i>Areas signifying particularity, rarity or uniqueness</i>	342
22. OBRAZOVANJE		346
	<i>EDUCATION</i>	
22-0	Metodološka objašnjenja <i>Notes on methodology</i>	346
22-1	Predškolske ustanove <i>Preschool institutions</i>	350
22-2.1	Djeca u predškolskim ustanovama prema uzrastu i spolu <i>Children in preschool institutions by age and sex</i>	350
22-3	Osnovno i srednje obrazovanje <i>Elementary and secondary education</i>	351
22-4	Redovni/redoviti učenici koji su završili školu 2015/16. <i>Regular pupils, who finished secondary school 2015/16</i>	353
22-5	Učenici (vanredni/izvanredni učenici i obrazovanje odraslih) koji su završili srednju školu, 2015/16 <i>Pupils (part-time pupils and adult education) who finished secondary school, 2015/2016</i>	355
22-6	Nastavnici u osnovnim i srednjim školama <i>Teachers in elementary and secondary schools</i>	356
22-7	Upisani studenti na visokoškolskim ustanovama <i>Students enrolled in the institutions of higher educations</i>	357
22-8	Nastavnici na visokoškolskim ustanovama <i>Teachers at institutions of higher education</i>	359

22-9	Diplomirani studenti <i>Graduated students</i>	361
22-10	Promovirani magistri nauka/znanosti i specijalisti <i>Master of science and specialist</i>	362
22-11	Promovirani magistri nauka/znanosti i specijalisti prema naučnim/znanstvenim oblastima <i>Master of science and specialist by field of science</i>	363
22-12	Doktori nauka/znanosti <i>Doctors of science</i>	363
22-12.1	Doktori nauka/znanosti prema naučnim/znanstvenim oblastima <i>Doctors of science by fields of science</i>	363
23.	ISTRAŽIVANJE I RAZVOJ RESEARCH & DEVELOPMENT	366
23-0	Metodološka objašnjenja <i>Notes on methodology</i>	366
23-1	Bruto domaći izdaci, zaposleni i osobe angažirane na temelju ugovora te objavljeni istraživački radovi <i>Gross domestic expenditure, persons in employment and under contract and published research works</i>	369
23-2	Zaposleni na poslovima istraživanja i razvoja prema sektorima i spolu, 2016. <i>Persons engaged in r&d by sector and sex, 2016</i>	370
23-3	Zaposleni na poslovima istraživanja i razvoja prema sektorima, naučnoj oblasti i spolu, 2016. <i>Persons engaged in r&d by sector, field of science and sex, 2016</i>	371
23-4	Zaposleni na poslovima istraživanja i razvoja prema sektorima, naučnoj oblasti, izraženi ekvivalentom pune zaposlenosti, 2016. <i>Persons engaged in r&d by sector and field of science, expressed in full-time equivalent, 2016</i>	372
23-5	Istraživači zaposleni na poslovima istraživanja i razvoja prema godinama starosti i spolu, 2016. <i>Researchers engaged in r&d by age and sex, 2016</i>	373
23-6	Angažirani na osnovu ugovora o djelu ili autorskog ugovora, na poslovima istraživanja i razvoja, prema sektorima i spolu u 2016. <i>Persons hired under temporary service contracts and copyright agreements in R&D by sector and sex, 2016</i>	374
23-7	Angažirani na osnovu ugovora o djelu ili autorskog ugovora, na poslovima istraživanja i razvoja, prema sektorima i naučnoj oblasti u 2016. <i>Persons hired under temporary service contracts and copyright agreements in R&D by sector and field of science 2016</i>	375
23-8	Angažirani na osnovu ugovora o djelu ili autorskog ugovora, na poslovima istraživanja i razvoja, prema sektorima i naučnoj oblasti, izraženi ekvivalentom pune zaposlenosti, 2016 <i>Persons hired under temporary service contracts and copyright agreements in R&D by sector and field of science, in full time equivalent, 2016</i>	376
23-9	Bruto domaći izdaci za istraživanje i razvoj prema sektorima, naučnoj/znanstvenoj oblasti i vrsti troškova u 2016. <i>Gross domestic expenditure for research and development, by sector and field of science and type of costs in 2016</i>	377
23-10	Izvori financijskih sredstava utrošenih za istraživanje i razvoj u 2016. <i>Sources of financial funds spent on R&D, 2016</i>	377
23-11	Sredstva za istraživanje i razvoj prema primarnim društveno-ekonomskim ciljevima u 2016. <i>Resources for R&D by major socio-economic goal, 2016</i>	378
23-12	Jedinice koje se bave istraživanjem i razvojem, 2016. <i>R&D units by sectors, 2016</i>	378
23-13	Broj istraživačko-razvojnih radova prema naučnoj oblasti i vrsti istraživanja, 2016. <i>Number of R&D works by field of science and type of research, 2016</i>	379
24.	KULTURA, UMJETNOST I SPORT CULTURE, ART AND SPORT	382
24-0	Metodološka objašnjenja <i>Notes on methodology</i>	382
24-1	Pozorišta/Kazališta <i>Theatres</i>	389
24-2	Centri za kulturu <i>Cultural centers</i>	389
24-3	Aktivnosti centara za kulturu <i>Activity centers for culture</i>	390
24-4	Kulturno-umjetnička društva <i>Cultural societies</i>	390
24-5	Udruženja građana u oblasti kulture <i>Association of citizens in the area of culture</i>	390
24-6	Kulturna domena udruženja <i>Area of culture</i>	390

SADRŽAJ
CONTENTS

24-7	Kina <i>Cinema</i>	391
24-8	Proizvodnja i promet filmova <i>Production and distribution of films</i>	391
24-9	Kulturna dobra <i>Cultural heritage</i>	391
24-10	Prirodna dobra <i>Natural heritage</i>	392
24-11	Radiotelevizija <i>Broadcasting</i>	392
24-12	Struktura zaposlenih <i>Structure of employees</i>	392
24-13	Biblioteke/Knjižnice, korisnici i zaposleni <i>Libraries, users and employees</i>	393
24-14	Biblioteke/Knjižnice i knjižni fond <i>Type of libraries and holdings</i>	394
24-15	Obrađena knjižna građa (naslovi) <i>Prepared book materials</i>	394
24-16	Korišćenje građe <i>Using materials</i>	395
24-17	Festivali <i>Festivals</i>	396
24-18	Orkestri, ansambl i horovi <i>Orchestras, ensembles and choirs</i>	397
24-19	Filharmonija <i>Philharmonic</i>	397
24-20	Umjetničke galerije <i>Art galleries</i>	397
24-21	Izložbe prema umjetničkoj disciplini <i>Exhibitions by type of art discipline</i>	398
24-22	Muzeji i muzejske zbirke <i>Museum and museum collections</i>	398
24-23	Muzeji i muzejske zbirke prema vrsti muzeja, 2015. <i>Museum and museum collections by type of museum, 2015</i>	398
24-24	Arhivi <i>Archives</i>	398
24-25	Šahovske organizacije i lovačka društva <i>Chess and hunting associations</i>	399
24-26	Sportske organizacije prema vrsti i aktivni članovi prema uzrastu, 2014. <i>Sports associations by sports and active members by age, 2014</i>	399
25.	ZDRAVSTVENA ZAŠTITA	402
	<i>HEALTH CARE</i>	
25-0	Metodološka objašnjenja <i>Notes on methodology</i>	402
25-1	Postelje, bolesnici, bolesnički dani i zdravstveni radnici/djelatnici <i>Beds, patients, hospital days and health workers</i>	404
25-2	Djelatnost opće medicine <i>General practice</i>	404
25-3	Djelatnost zdravstvene zaštite predškolske djece <i>Preschool children health care</i>	405
25-4	Djelatnost zdravstvene zaštite školske djece <i>School-age prevent health care</i>	405
25-5	Oboljenja, stanja i povrede utvrđeni u primarnoj zdravstvenoj zaštiti, po starosnim grupama, 2016. <i>Diseases, conditions and injuries found in PHC, by age groups, 2016</i>	406
25-6	Oboljenja, stanja i povrede registrirane u bolničkoj djelatnosti, po starosnim grupama i spolu, 2016. <i>Diseases, conditions and injuries registered in health care, by age groups and sex, 2016</i>	408
25-7	Prijavljeni slučajevi zaraznih oboljenja <i>Reported cases of infectious diseases</i>	410
25-8	Zdravstveni radnici/djelatnici sa visokom stručnom spremom prema specijalnosti i spolu <i>Health workers with university degree by specialization and sex</i>	411
25-9	Zdravstveni radnici sa visokom, višom i srednjom stručnom spremom prema profilu-smjeru i spolu <i>Health workers with university, high and secondary education by type-profession and sex</i>	414

26. SOCIJALNA ZAŠTITA/SKRB	416
<i>SOCIAL WELFARE</i>	
26-0 Metodološka objašnjenja	416
<i>Notes on methodology</i>	
26-1 Ustanove za socijalni rad, štíćenici i zaposleni	417
<i>Institutions for social welfare, wards and employees</i>	
26-2 Štíćenici u ustanovama za socijalni rad	418
<i>Wards in social welfare institutions</i>	
26-3 Zaposleni u ustanovama za socijalni rad	418
<i>Personnel employed in social welfare institutions</i>	
27. I PRAVOSUĐE	422
<i>JUDICIAL SYSTEM</i>	
27-0 Metodološka objašnjenja	422
<i>Notes on methodology</i>	
27-1 Sudovi i tužiteljstva, advokati/odvjetnici i advokatski pripravnici/odvjetnički pripravnici	424
<i>Courts and prosecutor's office, lawyers and law trainees</i>	
27-2 Prijavljeni punoljetni učinitelji kaznenih djela prema grupama kaznenih djela i vrsti odluke	425
<i>Reported adults criminals who committed criminal offences according to groups of criminal offenses and type of decision</i>	
27-3 Optužene i osuđene punoljetne osobe za kaznena djela po grupama kaznenih djela i vrsti odluke	426
<i>Accused and convicted adults according to criminal offences and type of decision</i>	
27-4 Punoljetne osobe osuđene za kaznena djela prema izrečenim sankcijama	427
<i>Convicted adults perpetrators by sentences passed</i>	
27-5 Maloljetni učinitelji kaznenih djela prema grupama kaznenih djela i vrsti odluke	428
<i>Juveniles who have committed criminal offences according to groups of criminal offences and type of decision</i>	
27-6 Optužene i osuđene maloljetne osobe za kaznena djela po grupama kaznenih djela i vrsti odluke	429
<i>Accused and convicted juveniles by type of criminal offences and type of decision</i>	
27-7 Osuđene maloljetne osobe prema kaznenim sankcijama	430
<i>Convicted juveniles by pronounced sanction</i>	
27-8 Riješeni privredni/gospodarski sporovi	431
<i>Settled economic disputes</i>	
27-9 Riješeni privredni/gospodarski sporovi prema vrsti spora	432
<i>Economic disputes settled according to type of dispute</i>	
PREGLED PO KANTONIMA	
<i>REVIEW BY CANTONS</i>	
28. REGISTAR	435
<i>REGISTER</i>	
28-1 Registrirani poslovni subjekti po djelatnosti, stanje 31.12.2016.	435
<i>Business entities according to activity, as of 31 December 2016</i>	
29. STANOVNIŠTVO	444
<i>POPULATION</i>	
29-1 Prirodno kretanje stanovništva	444
<i>Vital statistics</i>	
30. ZAPOSLENOST, NEZAPOSLENOST I PLAĆE	456
<i>EMPLOYMENT, UNEMPLOYMENT AND WAGES</i>	
30-1 Zaposlene, nezaposlene osobe i plaće po općinama - godišnji prosjek, 2016.	456
<i>Employed, unemployed persons and wages by municipality - annual average 2016</i>	
30-2 Zaposleni po područjima KD BIH 2010 - godišnji prosjek 2016.	458
<i>Persons in employment by sections of KD BIH 2010- annual average, 2016</i>	
30-3 Neto plaće po područjima KD BIH 2010 - godišnji prosjek 2016.	459
<i>Net wage by sections of KD BIH 2010 - annual average 2016</i>	
31. INVESTICIJE	461
<i>GROSS FIXED CAPITAL FORMATION (GROSS INVESTMENT)</i>	
31-1 Ostvarene investicije u nova stalna sredstva po namjeni ulaganja i tehničkoj strukturi, princip čistih djelatnosti	461
<i>Gross fixed capital formation in new fixed assets by purpose of investment & technical composition (kind of activity & territory principle)</i>	

SADRŽAJ
CONTENTS

32. POLJOPRIVREDA, ŠUMARSTVO I RIBARSTVO	465
<i>AGRICULTURE, FORESTRY AND FISHING</i>	
32-1 Oranična površina po načinu korišćenja, 2016.	465
<i>Arable land use, 2016</i>	
32-2 Prinosi usjeva, 2016.	468
<i>Crop production, 2016</i>	
32-3 Prinosi voća, 2016.	470
<i>Fruit production, 2016</i>	
33. INDUSTRIJA	472
<i>INDUSTRY</i>	
33-1 Lančani indeksi obima industrijske proizvodnje	472
<i>Chain indices of industrial production</i>	
34. I PRIJEVOZ I KOMUNIKACIJE	473
<i>TRANSPORT AND COMMUNICATIONS</i>	
34-1 Cestovni prijevoz putnika	473
<i>Road transport of passengers</i>	
34-2 Cestovni prijevoz robe	473
<i>Road transport of goods</i>	
34-3 Registrirana cestovna motorna i priključna vozila	473
<i>Registered road motor and trailer vehicles</i>	
34-4 Registrirana cestovna motorna i priključna vozila prema godinama starosti vozila, 2016.	475
<i>Registered road motor and trailer vehicles by age, 2016</i>	
34-5 Prvi put registrirana vozila na motorni pogon, 2016.	477
<i>Motor vehicles - first registration, 2016</i>	
34-6 Prvi put registrirana vozila na motorni pogon prema godinama starosti vozila, 2016.	477
<i>Motor vehicles by age - first registration, 2016</i>	
34-7 Poginule osobe prema starosti, 2016.	479
<i>Killed persons by age, 2016</i>	
34-8 Povrijeđene osobe prema starosti, 2016.	479
<i>Injured persons by age, 2016</i>	
34-9 Broj saobraćajnih/prometnih nezgoda	479
<i>Number of traffic accident</i>	
35. VANJSKA TRGOVINA	480
<i>FOREIGN TRADE</i>	
35-1 Izvoz i uvoz po kantonima u 2016.	480
<i>Exports and imports in 2016 by cantons</i>	
35-2 Izvoz i uvoz po sektorima, odsjecima SMTK-Rev 4, 2016	481
<i>Exports and imports by sections and divisions of the SITC-Rev4, 2016</i>	
35-3 Zemlje u koje se najviše izvozilo-TOP 10, 2016.	485
<i>TOP 10 countries in exports, 2016</i>	
35-4 Zemlje iz kojih se najviše uvozilo-TOP 10, 2016.	487
<i>TOP 10 countries in imports, 2016</i>	
36. UNUTRAŠNJA TRGOVINA	491
<i>HOME TRADE</i>	
36-1 Domaći sajmovi, 2016.	491
<i>Domestic fair, 2016</i>	
37. TURIZAM	492
<i>TOURISM</i>	
37-1 Dolasci i noćenja turista, 2016.	492
<i>Tourist arrivals and nights, 2016</i>	
37-2 Dolasci i noćenja stranih turista prema zemlji prebivališta, 2016.	492
<i>Tourist arrivals and tourist nights by country of residence, 2016</i>	

38. OBRAZOVANJE	498
<i>EDUCATION</i>	
38-1 Redovno/redovito osnovno i srednje obrazovanje, 2015/2016.	498
<i>Regular primary and secondary education, 2015/2016</i>	
39. ZDRAVSTVENA ZAŠTITA	508
<i>HEALTH CARE</i>	
39-1 Zdravstveni radnici/djelatnici u bolnicama, ispisani bolesnici i bolesnički dani ispisanih bolesnika	508
<i>Health workers in hospitals, discharged patients and hospital day discharged patients</i>	
39-2 Djelatnost opće medicine, 2016.	510
<i>General practice, 2016</i>	
39-3 Djelatnost zaštite predškolske djece, 2016.	510
<i>Preschool children health care, 2016</i>	
39-4 Djelatnost zaštite školske djece, 2016.	511
<i>School-age preventive health care, 2016</i>	
39-5 Broj bolničkih i stacionarnih postelja	511
<i>Number of hospitals and in-patient clinics beds</i>	
39-6 Radnici zaposleni u zdravstvenim ustanovama prema stepenu stručne spreme i profilu	512
<i>Employees persons in health institutions by professional attainment and personnel structure</i>	

SKRAĆENICE/KRATICE

AIDS	sindrom stečene imunodeficijencije	l	litra
BDP	bruto domaći proizvod	m	metar
BEC	Međunarodna klasifikacija ekonomske namjene proizvoda	m ² m ³	kvadratni metar kubni/kubični metar
°C	Celzijev stupanj	mb	milibar
Cefta	Sporazum o slobodnoj trgovini srednjoevropskih zemalja	mil. MWh	milion megavatsat
cif	cijena s osiguranjem i vozarinom	μg	mikrogram
cm	centimetar	NKV	nekvalificirani (radnik)
d.n.	drugdje nespomenuto	NSS	niža stručna sprema
Efta	Evropsko udruženje za slobodnu trgovinu	OECD	Organizacija za ekonomsku suradnju i razvoj
ESA	Evropski/Europski sistem računa	PDV	porez na dodanu vrijednost
EU	Evropska unija	PKV	polukvalificirani (radnik)
EUR	euro	PRODCOM	Proizvodnja u Zajednici
Eurostat	Statistički ured Evropske unije	Sm ³	Standardni kubni metar plina
fob	franko brod	SMTK	Standardna međunarodna trgovinska klasifikacija
FTE	ekvivalent punog radnog vremena	SNA	Sistem nacionalnih računa
GIG	Glavne industrijske grupacije prema ekonomskoj namjeni	SSS	srednja stručna sprema
GWh	gigavat-sat	šk.godina	školska godina
ha	hektar	t	tona
hilj.	hiljadu	tis.	tisuća
hl	hektolitar	TJ	teradžul
KD BIH 2010	Klasifikacija djelatnosti Bosne i Hercegovine 2010	TV	televizija, televizor
kg	kilogram	UFPIM	usluge financijskog posredovanja indirektno mjerene
KM	konvertibilna marka	UNESCO	Organizacija Ujedinjenih naroda za obrazovanje, nauku i kulturu
km	kilometar	USD	američki dolar
km ²	kvadratni kilometar	VKV	visokokvalificirani (radnik)
kom.	komad	VSS	visoka stručna sprema
kut.	kutija	VŠS	viša stručna sprema
KV	kvalificirani (radnik)	.000	hiljadu/tisuću
KVG	Klasifikacija vrsta građevina		
kW	kilovat		

ZNAKOVI

-	nema pojave	*	ispravljen podatak
...	ne raspolaže se podatkom	()	podatak je manje siguran, odnosno koeficijent varijacije (CV) je < 0,20, i ≥ 0,10
0	podatak je manji od 0,5 upotrijebljene jedinice mjere	(())	podatak je nesiguran, odnosno koeficijent varijacije (CV) je < 0,30, i ≥ 0,20
0,0	podatak je manji od 0,05 upotrijebljene jedinice mjere	.	podatak je ekstremno nesiguran, odnosno koeficijent varijacije (CV) je veći ili jednak 0,30
θ	prosjek		
1)	oznaka za napomenu		

ABBREVIATIONS

AIDS	<i>acquired immune deficiency syndrome</i>	km^2	<i>square kilometer</i>
BEC	<i>Classification by Broad Economic Categories</i>	<i>kW</i>	<i>kilowatt</i>
° C	<i>degree Celsius</i>	<i>l</i>	<i>litre</i>
CEFTA	<i>Central European Free Trade Agreement</i>	<i>m</i>	<i>meter</i>
CIF	<i>cost, insurance and freight</i>	m^2	<i>square meter</i>
cm	<i>centimetre</i>	m^3	<i>cubic meter</i>
CTC	<i>Classification of types of construction</i>	<i>mb</i>	<i>millibar</i>
EA	<i>Enumeration area</i>	<i>Mfr.</i>	<i>manufacture</i>
EFTA	<i>European Free Trade Association</i>	<i>MIG</i>	<i>Main Industrial Groupings by Intended Use</i>
ESA	<i>European System of Accounts</i>	<i>mln.</i>	<i>million</i>
EU	<i>European Union</i>	<i>MWh</i>	<i>megawatt hour</i>
EUR	<i>euro</i>	μg	<i>microgram</i>
Eurostat	<i>Statistical Office of the European Communities</i>	<i>n.e.c.</i>	<i>not elsewhere classified</i>
FISIM	<i>Financial intermediation services indirectly measured</i>	<i>OECD</i>	<i>Organization for Economic Cooperation and Development</i>
FOB	<i>free on board</i>	<i>PRODCOM</i>	<i>PRODuct of the European COMMunity</i>
FTE	<i>full-time equivalent</i>	<i>p/st</i>	<i>number of items (pieces/sticks)</i>
GDP	<i>Gross domestic product</i>	Sm^3	<i>standard cubic metre of gas</i>
GWh	<i>gigawatt-hour</i>	<i>SITC</i>	<i>Standard International Trade Classification</i>
ha	<i>hectare</i>	<i>SNA</i>	<i>System of National Accounts</i>
hl	<i>hectolitre</i>	<i>t</i>	<i>tons</i>
KD BIH 2010	<i>Classification of Activities of Bosnia and Herzegovina 2010</i>	<i>TJ</i>	<i>tera-joule</i>
kg	<i>kilogram</i>	<i>TV</i>	<i>television, television set</i>
KM	<i>Convertible marks</i>	<i>UNESCO</i>	<i>United Nations Educational, Scientific and Cultural Organization</i>
km	<i>kilometer</i>	<i>USD</i>	<i>American dollar</i>
		<i>VAT</i>	<i>value added tax</i>
		<i>.000</i>	<i>thousand</i>

SYMBOLS

-	<i>no occurrence</i>	*	<i>corrected data</i>
...	<i>data not available</i>	()	<i>less accurate estimate, coefficient of variance (CV) is < 0,20, and \geq 0,10</i>
0	<i>value is less than 0,5 of the unit of measure used</i>	(())	<i>inaccurate estimate, coefficient of variance (CV) is < 0,30, and \geq 0,20</i>
0,0	<i>value is less than 0,05 of the unit of measure used</i>	.	<i>not zero but extremely inaccurate estimate, coefficient of variance (CV) is equal to or more than 0,30</i>
$\bar{\theta}$	<i>average</i>		
1)	<i>footnote</i>		

NAČIN UREĐIVANJA STATISTIČKOG GODIŠNJAKA/LJETOPISA

Statistički godišnjak/ljetopis temeljna je godišnja publikacija Federalnog zavoda za statistiku, a namjera je da se prezentiraju statistički podaci i pokazatelji iz oblasti ekonomskih i drugih kretanja u Federaciji Bosne i Hercegovine. Publikacija pruža pouzdan izvor statističkih podataka za privrednike/gospodarstvenike, naučnike /znanstvenike, medije i ostale korisnike. Objavljeni podaci predstavljaju izbor najvažnijih podataka iz veoma bogate dokumentacione građe više od 250 statističkih istraživanja koja se provode u toku godine na osnovi Zakona o statistici BiH ("Sl.glasnik BiH", br:34/02; 26/04 i 42/04), Zakona o statistici u Federaciji Bosne i Hercegovine ("Sl. novine FBiH", br: 63/03, 9/09) i prema Planu provođenja statističkih istraživanja od interesa za Federaciju Bosne i Hercegovine.

U provođenju statističkih istraživanja koristimo statističke metode i tehnike koje su u skladu sa standardima zemalja članica Evropske unije, vodeći pritom računa o našim prioritetima, kontinuitetu pojedinih statističkih istraživanja i serija. Služeći se međunarodnim statističkim standardima, metodama, klasifikacijama i nomenklaturama osiguravamo međunarodnu uporedivost podataka.

U procesu donošenja odluka važnu ulogu imaju statističke informacije, a njihovo posjedovanje povećava kvalitet razmišljanja i djelovanja pojedinaca u pripremi donošenja odluka ili praćenju njihovih efekata.

Na taj način Statistički godišnjak/ ljetopis predstavlja osnovni izvor kvalitetnih i pouzdanih statističkih pokazatelja stanja i promjena u privrednim/ gospodarskim i društvenim pojavama i procesima.

Statistički godišnjak/ljetopis ujedno je pokazatelj kontinuiteta i dugogodišnje brige o potrebama korisnika za statističkim podacima, ali i izraz sposobnosti sistema službene statistike da prikuplja, obrađuje i prezentira sve najvažnije podatke službene statistike. Učestalost njegovog korišćenja i navođenja kao izvora podataka potvrda je da korisnici podataka službene statistike znaju gdje se podaci nalaze i koja je njihova upotrebna vrijednost.

Rezultat velike revizije, koja se u EU odvijala između 2000. i 2007. i koja je poznata pod nazivom „Operacija 2007“, je izrada nove verzije Statističke klasifikacije ekonomskih djelatnosti u EU - NACE Rev. 2.

Svaka revizija klasifikacije ekonomskih djelatnosti u EU povlači za sobom i promjene Klasifikacije djelatnosti BiH. Na ovaj način se osigurava kontinuitet usporedivosti BiH podataka na evropskom i svjetskom nivou/europskoj i svjetskoj razini.

HOW THE STATISTICAL YEARBOOK WAS COMPILED

The Statistical Yearbook is the main publication of the Institute for Statistics of FB&H, in Bosnian, Croatian and English. It contains a comprehensive overview of official statistical data and indicators from all domains of economic and other trends in Federation of Bosnia and Herzegovina and is a reliable source of statistical data for economists, scientists, media and other users. Published data represent the selection of the most important data from a very rich documentary structure of more than 250 statistical surveys conducted during the year, on the basis of the Act on National Statistics of BiH ("Official Gazette of BiH" No. 34/02; 26/04; 42/04), the Act on Statistics in FBiH ("Official Gazette of FBiH " No. 63/03; 9/09) and according to the Scheme of Statistical Survey of interest for Federation of Bosnia and Herzegovina.

In conducting statistical surveys, statistical methods and techniques are used which are harmonised with the standards of the European Union, our priorities, continuity of particular statistical surveys and series that are taken into account. By using the international statistical standards, methods, classifications and nomenclatures, the international data comparability is provided for.

In the decision-making process, statistical information have a significant role and the obtaining them increases the quality of an individual's thinking and acting both in preparations for making the decisions and in observing their effects.

In that manner, the Statistical Yearbook represents a basic source of quality and reliable statistical indicators of conditions and changes in economic and social occurrences and processes.

At the same time, the Statistical Yearbook is an indicator of the continuity of and multi-year care of users' needs for statistical data as well as an evidence of efficiency of the official statistics system in collecting, processing and presenting all the most important data of the official statistics. The frequency of its usage and of stating it as a data resource is a confirmation that the users of official statistical data know where they can find data and what their user value is.

The result of major revisions, which took place in EU between 2000 and 2007 and known as "Operation 2007", is the development of a new version of the Statistical Classification of Economic Activities in the EU - NACE Rev. 2.

Any revision of the classification of economic activities in the EU entails changes in the Classification of Economic Activities of BiH. In this way it ensures the continuity of comparability of BiH data at European and world level.

U vezi s navedenim, statističke institucije u BiH su izvršile usklađivanje Klasifikacije djelatnosti Bosne i Hercegovine (KD BiH) sa EU NACE Rev. 2 klasifikacijom i izradili novu verziju statističke klasifikacije djelatnosti BiH pod nazivom Klasifikacija djelatnosti Bosne i Hercegovine 2010 - KD BiH 2010 (Službeni glasnik BiH" br. 47/10)

In connection with the aforementioned, the statistical institutions in BiH executed the alignment of classification of activities of Bosnia and Herzegovina (NACE) with the EU NACE Rev. 2 classifications and created a new version of the statistical classification of economic activities of BiH entitled Classification of Activities of Bosnia and Herzegovina in 2010 - NACE 2010 ("Official Gazette of BiH" No. 47/10)

Podaci objavljeni u Godišnjaku/Ljetopisu predstavljaju rezultate redovnih/redovitih i periodičnih statističkih istraživanja, popisa i anketa definiranih Planom provođenja statističkih istraživanja od interesa za Federaciju Bosne i Hercegovine. U Godišnjaku/Ljetopisu su prikazani i podaci preuzeti od drugih proizvođača zvanične statistike.

Data published in the Yearbook reflect the results of regular and periodical statistical surveys, censuses and surveys from the Scheme of Statistical Survey of Interest for Federation of Bosnia and Herzegovina. Besides data collected by the Institute for Statistics, the Yearbook contains also the results of other producers of official statistics.

Godišnjak/Ljetopis podijeljen je u dva dijela: Pregled za Federaciju Bosne i Hercegovine i Pregled po kantonima i općinama.

The Statistical Yearbook is divided into two parts: Review for the Federation of Bosnia and Herzegovina and Review by Cantons and Municipalities.

Svako poglavlje sadrži metodološka objašnjenja koja čine izvor i metode prikupljanja podataka i definicije, slijedi tabelarni prikaz koji u pravilu počinje vremenskom serijom ili podacima za posljednju godinu, zatim tabele sa podacima prema različitim obilježjima i modalitetima.

Each chapter contains notes on methodology, including sources and methods of collecting data and definitions. Further on, there are tables that usually start with presenting the time series or data for the latest available year, followed by tables presenting data that contain various characteristics and modalities.

Pregled po kantonima sadrži uži izbor osnovnih podataka za posljednju godinu. Podaci su izabrani tako da se može sagledati ekonomski položaj kantona.

The review by cantons includes the selection of basic data for the previous year. The data have been selected so as to enable the comparability of economic situation in the cantons.

Statistički godišnjak/ljetopis dostupan je korisnicima i na internetskim stranicama Zavoda (<http://www.fzs.ba>).

The Statistical Yearbook is also available on the web pages of the Institute for Statistics of FBiH (<http://www.fzs.ba>).

GEOGRAFSKI I METEROLOŠKI PODACI
GEOGRAPHICAL AND METEROLOGICAL DATA



GEOGRAFSKI I METEOROLOŠKI PODACI
GEOGRAPHICAL AND METEOROLOGICAL DATA

1. GEOGRAFSKI I METEOROLOŠKI PODACI

1-0 METODOLOŠKA OBJAŠNJENJA

GEOGRAFSKI PODACI

Izvori i metode prikupljanja podataka

Podaci o geografskim koordinatama, površini i dužini granica preuzeti su od Uprave za geodetske i imovinskopravne poslove Bosne i Hercegovine, podaci o jezerima i nadmorskim visinama planinskih vrhova su iz topografskih karata razmjere/mjerila 1:25.000.

Ostali geografski podaci preuzeti su od Federalnog ministarstva okoliša i turizma.

Definicije

Pod pojmom **planine** najčešće se podrazumijevaju uzvišenja iznad 500 m nadmorske visine, dok se uzvišenja ispod 500 m nazivaju brijegom, iako su te granice proizvoljne i variraju. Planine preko 1500 m nadmorske visine su poredane prema visini vrha.

METEOROLOŠKI PODACI

Izvori i metode prikupljanja podataka

Podaci o zemljotresima, temperaturi zraka, količini padavina i vodostaju rijeka preuzeti su od Federalnog hidrometeorološkog zavoda, koji vrši osmatranje, mjerenje i prikupljanje ovih podataka preko mreže stanica u Federaciji Bosne i Hercegovine.

Obuhvatnost i uporedivost podataka

Mjerenja i osmatranja meteoroloških parametara u 2016. godini vršena su na 15 meteoroloških stanica u Federaciji Bosne i Hercegovine.

Vazdušni pritisak/tlak izražen je u hektopaskalima (hPa) ili milibarima (mb). **Relativna vlažnost zraka** izražena je u procentima (%). **Temperature** zraka se izražavaju u stepenima / stupnjevima Celsijusa (C°).

Definicije

Podaci o **srednjoj dnevnoj temperaturi** se odnose na srednje mjesečne vrijednosti, koje su izračunate na osnovu mjerenja svakog dana u 7:00, 14:00 i 21:00 sat po lokalnom vremenu, prema formuli: $(t7+t14+2 \cdot t21)/4$.

GEOGRAPHICAL AND METEOROLOGICAL DATA

NOTES ON METHODOLOGY

GEOGRAPHICAL DATA

Sources and methods of data collection

Data on geographical coordinates, surface area and length of boundaries were taken over from by the Geodetic Administration of Bosnia and Herzegovina, data on lakes and high above sea level of mountain peaks are based on 1 : 25.000 topographic maps.

Other data on geographical characteristics are supplied by the Federal Ministry of Environment and Tourism.

Definitions

Mountains are considered elevations of more than 500 m height above sea-level, while those below that height are considered hills; however, the demarcations are not as strict and can be arbitrary. Mountains, more than 1500 m height above sea-level have been ranged according to peak height.

METEOROLOGICAL DATA

Sources and methods of data collection

Data on earthquakes, air temperature, precipitation and river water levels are obtained from the Federation Hydrometeorological Institute which performs observation, measuring and collection of these data through the network of stations.

Coverage and comparability of data

Measurements and observations of meteorological parameters in 2016 were carried out in 15 meteorological stations in the Federation of Bosnia and Herzegovina.

The **air pressure** is expressed in hectopascals (hPa) or in milibars (mb). **Relative humidity** is expressed in percents (%). **Temperature** is expressed in degrees Celsius (C°).

Definitions

Data about **average daily temperature** refer to average monthly values calculated from everyday records at 07 a.m., 14 p.m. and 21 p.m., local time, according to the following formula: $(t7+t14+2 \cdot t21)/4$.

Srednja godišnja temperatura vazduha je izračunata na isti način, tj. kao mjesečni prosjek.

Average annual air temperature is calculated using the same method, i.e. as the monthly average.

Podaci o **padavinama/oborinama** se odnose na mjesečnu i godišnju količinu padavina/oborina izraženu u milimetrima (mm). Jedan milimetar padavine/oborine znači da je pala 1 litra padavine na 1 metar kvadratni (l/m^2).

Data on precipitation are related to monthly and annual amount of precipitation and expressed in mm. One millimeter of precipitation means that 1 liter of precipitation fell on the 1 square meter (l/m^2).

Broj dana sa **kišom i snježnim pokrivačem** predstavlja dane u kojima su naznačene pojave iznosile najmanje 0.1 mm i najmanje 1 cm snježnog pokrivača.

Number of days with rain and snow cover represent the days during which these occurrences were at least 0.1 mm for rainfall and at least 1 cm for snow.

Padavina se smatra kiselom ako je $pH < 5.6$.

Precipitation is considered acid if the $pH < 5.6$.

Klima

The Climate

Prema svom geografskom položaju Federacija Bosne i Hercegovine se nalazi na granici dva velika klimatska pojasa. Sa sjevera imamo utjecaj umjereno kontinentalne klime iz Panonske nizije, a sa jugozapada utjecaj mediteranske klime sa Jadranskog mora.

According to geographical location, the Federation of the Bosnia and Herzegovina is on the border of two big climatic zone. The influence of moderate continental climate from the Panonean lowlands is present from the north, and on the south there is influence of the Mediterranean climate from the Adriatic Sea.

Stoga razlikujemo tri osnovne klimatske oblasti: Oblast umjereno kontinentalne klime na sjeveru (Umjereni klimatski pojas), koji dolinama većih rijeka prodire duboko prema središnjem dijelu; Oblast planinske i predplaninske klime u središnjem planinskom dijelu (Planinsko kotlinski pojas), te Oblast mediteranske klime na jugozapadu (Maritimni pojas).

According to the above mentioned, there are three basic climatic zone: region of moderate continental climate on the north (moderate climatic zone); region of mountain climate (mountain zone) and region of Mediterranean climate on the southwest (maritime zone).

Zavisno od nadmorske visine razlikujemo i nekoliko prijelaznih oblasti između ovih glavnih, a na najvećim nadmorskim visinama u centralnom planinskom pojasu govorimo i o oblastima alpske klime.

Depending on the altitude, we recognized few transitional zones between the three main, and in the central mountain range zone there is alpean climate present.

Umjereni klimatski pojas ima umjereno kontinentalnu klimu sa dosta oštrim zimama i toplim ljetima. Srednje temperature zraka u januaru/siječnju su niže $0,0^{\circ}C$, dok se u julu/srpnju srednje temperature kreću od $18,7$ do $23,0^{\circ}C$. Apsolutne minimalne temperature u zimskom periodu spuštaju se i do $-27,0^{\circ}C$, dok apsolutne maksimalne u ljetnjem periodu dostižu i $40,0^{\circ}C$. Srednje godišnje temperature zraka (višegodišnji prosjek) kreće se u rasponu između $10,0$ i $13,0^{\circ}C$.

Area of moderate climate has a moderate continental climate. Main characteristics of the moderate continental climate are strong winters and warm summers. Medium temperatures in January are under $0.0^{\circ}C$, while in July they range between 18.7 and $23.0^{\circ}C$. In the winter period, the absolute minimum temperatures are under $-27.0^{\circ}C$, while in the summer period, the absolute maximum temperatures are around $40.0^{\circ}C$. Medium annual temperatures (for a time period of several years) of between 10.0 and $13.0^{\circ}C$.

Prosječne godišnje sume padavina/oborina opadaju od zapada prema istoku i variraju između 700 mm na istoku i 1400 mm na zapadu zemlje. Idući prema centralnim predjelima sa porastom nadmorske visine srednje temperature zraka lagano opadaju, a sume padavine/oborine rastu. Dolinama velikih rijeka utjecaj ovog klimatskog pojasa je izraženiji i dopire dublje prema jugu zemlje.

The average annual precipitation decreasing from west to east varies between 700 mm in the east and 1400 mm in the west of the country. Moving towards the central regions with higher altitudes, the medium air temperature slowly decreases and precipitation amount grows. In the valleys of great rivers, the impact of this climate zone is more pronounced and reaches deeper into the south of the country.

GEOGRAFSKI I METEOROLOŠKI PODACI

GEOGRAPHICAL AND METEOROLOGICAL DATA

Planinsko kotlinski pojas (sa nadmorskom visinom od 500 do 2000 m i preko). Na planinama i visoravnima klima ima karakter planinske, i odlikuje se zimama koje karakterišu niske temperature zraka i obilnije snježne padavine, te blaga i kratka ljeta.

Na prostorima preko 1800-1900 m nad morem planinska klima ima sve odlike alpske klime. Prosječna temperatura najhladnijeg mjeseca je niža od $-3,0^{\circ}\text{C}$ a najtoplijeg niža od $18,0^{\circ}\text{C}$. Prosječno 2 - 4 mjeseca u godini imaju srednju temperaturu veću od $11,0^{\circ}\text{C}$.

U kotlinama je prisutna predplaninska klima. Srednja godišnja temperatura zraka se kreće od $8,00$ do $11,0^{\circ}\text{C}$. Ljeta su topla, a zime oštre sa čestim snježnim padavinama. Režim padavina u planinsko kotlinskom pojasu je približno ravnomjeran tokom/tijekom godine. Godišnje sume padavina se kreću između 800 i 1400 mm, a u planinskim predjelima padne i do 2000 mm.

Mediteranski pojas (dolina rijeke Neretve i njenih pritoka, kao i obližnja kraška polja) zbog blizine Jadranskog mora ima mediteransku klimu, odnosno izmijenjenu mediteransku klimu. Osnovna karakteristika ove klime su blage zime i žarka ljeta. Srednje temperature u januaru/siječnju su od $3,0$ do $5,0^{\circ}\text{C}$, dok su u julu/srpnju i preko $24,0^{\circ}\text{C}$, ali je amplituda manja nego u sjevernim i centralnim dijelovima zemlje. Apsolutne maksimalne temperature se kreću i do $45,0^{\circ}\text{C}$.

Sume padavina/oborina su veoma visoke (od 1000 do 1800 l/m^2). Najveće količine padavina/oborina su u hladnijem dijelu godine, dok su u ljetnim mjesecima relativno male, pa su u tom dijelu godine mogući i sušni periodi. Snijeg je rijetka pojava.

Analiza klimatskih anomalija na području Federacije Bosne i Hercegovine u 2016.

Srednje godišnje temperature zraka u 2016. godini bile su znatno iznad standardne normalne vrijednosti za period 1961-1990. godine na čitavom posmatranom prostoru Federacije Bosne i Hercegovine. Temperature zraka kretale su se između $10,4^{\circ}\text{C}$ u Drvaru i $16,7^{\circ}\text{C}$ u Neumu. Na planinskim područjima srednje temperature zraka varilale su se između od $2,2^{\circ}\text{C}$ na Bjelašnici i $8,3^{\circ}\text{C}$ na Ivan Sedlu. Temperaturna odstupanja kretala su se u rasponu od $1,0^{\circ}\text{C}$ na Bjelašnici do $1,8^{\circ}\text{C}$ u Gradačcu.

Analiza godišnjih suma padavina izraženih u % prosječnih vrijednosti pokazuje da su se u 2016. godini, odstupanja u odnosu na normalne količine padavina kretala između $91,2\%$ u Stocu i $121,2\%$ na Bjelašnici.

Mountain zone (with altitude ranging from 500 to 2000 m and more). On the mountains and highlands, the climate has the characteristics of mountain climate, with cold winters and abundant snowfall and mild and short summers.

In the region over 1800-1900 meters above sea level, the mountain climate has all the characteristics of the alpine climate. The average temperature of the coldest month is lower than $-3,0^{\circ}\text{C}$ and the highest temperature is under $18,0^{\circ}\text{C}$. The average 2-4 months of the year have a medium temperature over $11,0^{\circ}\text{C}$.

Perymountain air is present in basins. The medium annual air temperature ranges from $8,00$ to $11,0^{\circ}\text{C}$. Summers are hot and winters are cold with frequent snowfalls. The regime of precipitation in mountain depression of the belt is approximately even throughout the year. The annual rainfall ranges between 800 and 1400 mm and in mountainous regions there is up to 2000 mm of precipitation.

Mediterranean zone (the valley of the river Neretva and its tributaries, as well as the surrounding region fields) because of the proximity of the Adriatic Sea have a Mediterranean climate, i.e. the continental Mediterranean climate. The main characteristics of the above-mentioned climate are mild winters and bright summers. Medium temperatures in January range from $3,0$ to $5,0^{\circ}\text{C}$, while in July they exceed $24,0^{\circ}\text{C}$, but the amplitude is lower than in the northern and central parts of the country. The absolute maximum temperature ranges up to $45,0^{\circ}\text{C}$.

The amounts of precipitation are very high (from 1000 l/m^2 to 1800 l/m^2). The highest amount of precipitation occurs in the colder part of theyear, while in the summer months the precipitation is relatively low, so drought periods are possible in that part of the year. Snow is a rare occurrence.

Analysis of climate anomalies for the Federation of Bosnia and Herzegovina in 2016.

Medium annual air temperatures in 2016 were well above the normal standard values for the 1961-1990 period was observed in the entire territory of the Federation of Bosnia and Herzegovina, and were in the range of $10,4^{\circ}\text{C}$ in Drvar to $16,7^{\circ}\text{C}$ in Neum. In the mountainous areas of central air temperatures ranged from $2,2^{\circ}\text{C}$ on Bjelasnica to $8,3^{\circ}\text{C}$ on Ivan Sedlo. The temperature variations ranged in the range of $1,0^{\circ}\text{C}$ on Bjelasnica to $1,8^{\circ}\text{C}$ in Gradačac.

Analysis of annual precipitation sums expressed in % of the average values shows that in 2016, deviations from the normal amount of precipitation ranged between $91,2\%$ in Stocu and $121,2\%$ on Bjelasnica.

Ukupne sume padavina u 2016. godini kretale su se od 842,3 mm na MS Bugojno do 1519,6 na MS Bihać. Padavine su bile na većini stanica približno u granicama prosječnih suma. Izuzetak čine MS Bihać, Bjelašnica, Sanski Most, Zenica, Jajce i Kalesija gdje su sume padavina bile iznad prosjeka.

The total rainfall in 2016 ranged from 842.3 mm on MS Bugojno to 1519.6 on MS Bihać. Precipitation were in most cells below the average amount. Exceptions are MS Bihać, Bjelasnica, Sanski Most, Zenica, Jajce and Kalesija where the rainfall was slightly above average.

HIDROLOŠKI PODACI

HYDROLOGICAL DATA

Izvori i metode prikupljanja podataka

Sources and methods of data collection

Podaci o nivou vode preuzeti su od Federalnog hidrometeorološkog zavoda, koji vrši mjerenje i prikupljanje ovih podataka, a dati su na osnovu dnevnih osmatranja i izraženi su u centimetrima (cm).

Data on water level and quality were taken over from the Federal Hydrometeorological Institute which measures and collects these data, and they are provided on the basis of daily observations, expressed in centimetres (cm).

Obuhvatnost i uporedivost podataka

Coverage and comparability of data

Mrežu hidroloških stanica u Federaciji Bosne i Hercegovine krajem 2016. godine činilo je cca 90 stanica, od kojih niz podataka (X-vodostaj) ima svih cca 90 stanica.

The network of hydrological stations in the Federation of Bosnia and Herzegovina at the end of 2016 consisted of approximately 90 stations, of which a series of data (H-water level) has all the approximately 90 stations.

Definicije

Definitions

Vodomjerna letva (vodomjer) služi za neposredno očitavanje vodostaja. Vodomjerne letve se proizvode od emajliranog lima pojedinačne dužine od 1 metra, sa podjelom od 2 cm.

Staff gage (water metre) is used for direct reading of water levels. The staff gage are made of enameled sheet metal individual length of 1 meter, with the division of 2 cm.

Vodostaj površinskih voda označava nivo/razinu vode u vodotoku, jezeru, moru ili akumulaciji i mjeri se u metrima (m) ili centimetrima (cm).

Water level of surface water refers to the level/water level in the watercourse, lake, reservoir or sea and is measured in meters (m) or centimeters (cm).

Na nekom uređenom mjestu za mjerenje vodostaja (vodomjera hidrološka stanica/postaja) vodostaj se mjeri u odnosu na neku referentnu visinsku tačku/točku ("kotu nule") za koju je prethodno geodetski određena nadmorska visina.

On a landscaped measuring point for measuring the water level (gauge hydrological station/stop), the water level is measured in relation to a referent height point ("zero angle") which previously had a geodetic level of elevation determined.

Za neposredno očitavanje vodostaja koriste se vodomjerne letve postavljene na način da se na njima očitava vodostaj relativno u odnosu na kotu nule. Na isti način vodostaji se mogu i trajno registrirati (zapisivati) upotrebom analognih ili digitalnih instrumenata za mjerenje vodostaja.

For direct reading of water levels, water gauging slats are used and set in a manner to read them on the water level relative to level zero. In the same manner, water levels can be permanently registered (written) by using analog or digital instruments to measure water levels.

Podaci o vodostaju rijeka odnose se na najvažnije rijeke Federacije Bosne i Hercegovine i vodomjerne stanice za koje postoje podaci u vremenskom slijedu od deset godina.

Data on water levels of rivers refer to the most important rivers in the Federation of Bosnia and Herzegovina and water-measuring meter stations for which the data is available in a time sequence of ten years.

Protok vode predstavlja zapreminu/volumen vode koja protiče kroz neku proticajnu površinu u jedinici vremena i izražava se u kubnim metrima u sekundi (m³/s) ili u litrima u sekundi (l/s).

Water flow refers to the water volume flowing through a water flow area per unit time and is expressed in cubic meters per second (m³/s) or in liters per second (l/s).

GEOGRAFSKI I METEOROLOŠKI PODACI GEOGRAPHICAL AND METEOROLOGICAL DATA

SEIZMOLOŠKI PODACI

Izvori i metode prikupljanja podataka

Podaci o zemljotresima preuzeti su od Federalnog hidrometeorološkog zavoda, koji vrši osmatranje, mjerenje i prikupljanje ovih podataka preko mreže seizmoloških stanica.

Obuhvatnost i uporedivost podataka

Mreža seizmoloških stanica Federalnog hidrometeorološkog zavoda postoji od 2010. godine. Na području Federacije Bosne i Hercegovine postoji šest digitalnih seizmoloških stanica: Sarajevo, Zenica, Bihać, Tuzla, Mostar i Livno.

Definicije

Zemljotres predstavlja oscilovanje čestica tla izazvano prirodnim ili vještačkim uzrocima. Posljedica su oslobođene Zemljine unutrašnje energije. Nastaje usljed pomjeranja tektonskih ploča, kretanja Zemljine kore ili pojave udara, a posljedica je podrhtavanje zemljine kore zbog oslobađanja velike količine energije.

Epicentar je mjesto na Zemljinoj površini, okomito iznad hipocentra ili žarišta zemljotresa. To je najčešće i mjesto na kojem se zemljotres najjače osjeti i gdje napravi najveću štetu.

Hipocentar ili žarište zemljotresa je mjesto u unutrašnjosti Zemljine kore od koga počinju da se prostiru seizmički talasi.

Intenzitet zemljotresa odražava rušilački efekt zemljotresa na površini Zemlje. Izražava se različitim skalama, od kojih se u Evropi najčešće primjenjuje Merkali-Kankani-Zibergova (MCS) i Medvedova-Sponheuera-Karnikova (MSK) skala.

Hipocentralno vrijeme predstavlja vrijeme početka loma stijenske mase u hipocentru.

Magnituda zemljotresa predstavlja jedinicu mjere količine oslobođene energije u hipocentru. Izražava se magnitudnom skalom Rihtera koja ima 9 stepeni/stupnjeva.

Rihterova skala ili magnituda skala definirana je brojem kojim se označava energija proizašla iz zemljotresa. Skala se procjenjuje prema logaritamskom zapisu najveće amplitude.

SEISMOLOGICAL DATA

Sources and methods of data collection

Data on earthquakes were taken over from the Federal Hydrometeorological Institute which carries out observation, measuring and collection of these data through the network of seismological stations.

Coverage and comparability of data

Seismological stations network of the Federal Hydrometeorological Institute has existed since 2010. In the Federation of Bosnia and Herzegovina there are six digital seismic stations: Sarajevo, Zenica, Bihać, Tuzla, Mostar and Livno.

Definitions

An earthquake is the oscillation of soil particles caused by natural or man-made factors. The consequence reflects in the release of the Earth's internal energy. It occurs due to the movement of tectonic plates, the movement of the Earth's crust, or the occurrence of an impact, and is due to the shaking of the Earth's crust due to the release of large amounts of energy.

An epicentre is a place on the Earth's surface directly above the hypocentre or focus of the earthquake. This is usually the place where the strongest earthquake is felt and where the most damage occurs.

Hypocentre or focus of the earthquake is a place in the interior of the Earth's crust from which the seismic waves begin to spread.

Earthquake intensity reflects in the destructive effect of earthquakes on the Earth's surface. It is expressed in different scales, one of which is usually applied in Europe - Mercalli-Cancani-Sieberg (MCS) and the Medvedev-Sponheuer-Karnik (MSK) scale.

Hypocentral time refers to the time of commencement of rock mass disruption in the hypocentre.

Earthquake magnitude refers to the unit used to measure the amount of energy released in the hypocentre. Its magnitude is expressed in Richter's scale, which has 9 degrees.

Richter's scale or magnitude scale defines a number that indicates the energy resulting from an earthquake. The scale is estimated according to the logarithmic record of the highest amplitude.

Merkali-Kankani-Zibergova skala (MCS) češće nazivana kao Merkalijeva skala, definira pojave i promjene koje zemljotresi izazivaju kod ljudi i životinja uz ocjenu veličine štete na objektima, te sagledavanje promjena u prirodi kao posljedica zemljotresa.

***Mercalli-Cancani-Sieberg scale (MCS)**, often named the Mercalli scale, defines the appearance and changes that cause earthquakes in humans and animals with the assessment of the size of damage to buildings, and consideration of changes in nature as a result of earthquakes.*

PODACI O KVALITETU ZRAKA

DATA ON AIR QUALITY

Izvori i metode prikupljanja podataka

Sources and methods of data collection

Podaci - indikatori kvaliteta zraka, preuzeti su od Federalnog hidrometeorološkog zavoda koji vrši mjerenje i prikupljanje ovih podataka putem mreže monitoringa kvaliteta zraka.

Data - indicators of air quality were taken from the Federal Hydrometeorological Institute which carries out measuring and collection of these data through the network of air quality monitors.

Obuhvatnost i uporedivost podataka

Coverage and comparability of data

Zagađenje zraka podrazumijeva direktno ili indirektno unošenje supstanci u zrak od čovjeka što rezultira takvim štetnim uticajima koji ugrožavaju ljudsko zdravlje, nanose štetu životnim resursima i ekosistemima, materijalnim dobrima.

Air pollution refers to the direct or indirect introduction of substances in the air of a man resulting in such adverse impacts that endanger human health, harm living resources and ecosystems, material goods.

Ostvarivanje monitoringa kvaliteta zraka provodi se u skladu sa mogućnostima realizacije zahtjeva definisanim Pravilnikom o načinu vršenja monitoringa kvaliteta zraka i definiranju vrsta zagađujućih materija, graničnih vrijednosti i drugih standarda kvaliteta zraka (Službene novine FBiH, br.21/01).

The implementation of air quality monitoring is realised in accordance with the possibilities of realisation of requests defined by the Ordinance on the Manner of Monitoring Air Quality and Defining the Types of Pollutants, Borderline Values and Other Air Quality Standards ("Official Gazette of FBiH", No. 21/ 01).

Za ocjenu kvaliteta zraka vrši se monitoring koncentracije zagađujućih materija definisanim o načinu vršenja monitoringa kvaliteta zraka i definiranju vrsta zagađujućih materija, graničnih vrijednosti i drugih standarda kvaliteta zraka (Službene novine FBiH, br. 12/01), mjerenja pH vrijednosti i elektroprovodljivosti padavina ne tretiraju se kao parametri za ocjenu kvaliteta zraka.

To assess the quality of air, a monitoring of polluting material is carried out and defined on the manner of monitoring air quality and defining the types of pollutants, limit values and other air quality standards ("Official Gazette of FBiH", No. 12/01), the measurement of pH and conductivity of rainfall are not treated as parameters for assessing air quality.

Za ocjenu kvaliteta zraka vrši se monitoring koncentracije zagađujućih materija definisanim o načinu vršenja monitoringa kvaliteta zraka i definiranju vrsta zagađujućih materija, graničnih vrijednosti i drugih standarda kvaliteta zraka (Službene novine FBiH, br. 12/01), mjerenja pH vrijednosti i elektroprovodljivosti padavina ne tretiraju se kao parametri za ocjenu kvaliteta zraka.

To assess the quality of air, monitoring of polluting material is carried out defined on the manner of monitoring air quality and defining the types of pollutants, limit values and other air quality standards ("Official Gazette of FBiH", No. 12/01), the measurement of pH and conductivity of rainfall are not treated as parameters for assessing air quality.

Kisele kiše nastaju pri procesima sagorijevanja u kojima nastaju sumporov dioksid, azotni oksidi i drugi plinovi koji pospešuju nastajanje kiselina. Takvi slobodni nemetalni oksidi oksidiraju u vlažnoj atmosferi sa vodenom parom u sumpornu i dušičnu kiselinu. Ove tvari se otopljene nalaze u zraku tako da onda na zemlju padaju sa padavinama.

Acid rain resulting from the combustion process, which produces sulfur dioxide, nitrogen oxides and other gases that promote the formation of acid. Such free non-metallic oxides are oxidised in a humid atmosphere with water vapor in the sulfuric and nitric acid. These substances are dissolved in the air so that they fall to the ground with precipitation.

Kisele kiše predstavljaju pojavu koja utiče na degradaciju šuma i drugih vegetativnih zajednica, zakišeljavanje i smanjenje fertilnosti tla, a mogu negativno uticati i na materijalna dobra osobito na objekte izgrađene od krečnjaka i drugih materijala koji su podložni korozivnom djelovanju kiselih padavina.

Acid rain is a phenomenon that affects the degradation of forests and other vegetation communities, acidification and reducing the fertility of soil, and may adversely affect the material goods, especially the structures constructed of limestone and other materials that are subject to the corrosive action of acid rain.

GEOGRAFSKI I METEOROLOŠKI PODACI GEOGRAPHICAL AND METEOROLOGICAL DATA

Definicije

Zagađivanje podrazumijeva direktno ili indirektno unošenje supstanci u zrak od čovjeka što rezultira takvim štetnim uticajima koji ugrožavaju ljudsko zdravlje, nanose štetu životnim resursima i ekosistemima, materijalnim dobrima.

Monitoring kvaliteta zraka jeste metodološki određen skup mjernih postupaka utvrđivanja koncentracija pojedinih materija u zraku na nekom prostoru i u određenom vremenskom periodu s ciljem stjecanja relevantnih podataka i informacija na osnovu kojih je moguće utvrditi izvore zagađenja zraka i utvrđivanja načina za smanjenje zagađenja i zaštite zdravlja ljudi, ekosistema i materijalnih dobara.

Ukupne suspendovane čestice jesu čestice ili aerosoli koje predstavljaju kompleksnu smjesu organskih i neorganskih supstanci (ugljikovodnika, metalnih oksida, kancerogena i dr.) i koje su prečnika manjeg od 100 µm.

Ukupne taložne materije su čestice prečnika većeg od 10 µm koje se uslijed sopstvene težine prenose iz zraka na razne površine (zemljište, vegetacija, voda, građevine i dr.).

Oksidi azota su zbir zapreminskih udjela azot monoksida i azot dioksida izraženih u jedinicama masene koncentracije azot-dioksida (NO₂) u mikrogramima po kubnom metru (µg/m³).

Čađ je masena koncentracija suspendiranih čestica ekvivalentna smanjenju refleksije filter papira zbog skupljanja crnih čestica i mjeri se samo u aglomeracijama gdje prevladavaju crne čestice.

Prizemni ozon predstavlja koncentraciju ozona (O₃) u najnižem sloju atmosfere izražen u jedinicama masene koncentracije u mikrogramima po kubnom metru (µg/m³).

Mjerenje je skup postupaka kojima se određuje vrijednost pokazatelja kvaliteta zraka i/ili posrednih pokazatelja kvaliteta zraka.

Pokazatelj kvaliteta vazduha je mjerljiva veličina nekog hemijskog/kemijskog elementa i/ili spoja, odnosno fizikalnog stanja i/ili pojave, koji uzrokuje promjenu kvaliteta zraka.

Posredni pokazatelj kvaliteta vazduha je mjerljiva veličina kojom se opaža promjena na biljkama, građevinama i u biološkim nalazima i koja ukazuje na učinak zagađenog zraka.

Gustoća mjerenja je broj mjernih rezultata pojedinog pokazatelja kvaliteta zraka i/ili posrednog pokazatelja kvaliteta zraka u jedinici vremena.

Definitions

Pollution refers to direct or indirect introduction of substances in the air through human activities resulting in such adverse impacts that endanger human health, harm living resources and ecosystems, material goods.

Air quality monitoring is a methodologically limited set of measurement procedures for determining the concentration of certain substances in the air in a space and for a period of time in order to acquire the relevant data and information on which it is possible to determine the sources of air pollution and identify methods to reduce pollution and protect human health, ecosystems and material goods.

Total suspended particles are particles or aerosols, which represent a complex mixture of organic and non-organic substances (hydrocarbons, metal oxides, carcinogens, etc.), which have a diameter smaller than 100 µm.

Total deposition are particles with a diameter greater than 10 µm, which are, due to their own weight, transported from the air to various surfaces (land, vegetation, water, buildings, etc.).

Nitrogen oxides represent a sum of the volume share of nitrogen monoxide and nitrogen dioxide given in the units of mass concentration of nitrogen dioxide (NO₂) in micrograms per cubic meter (µg/cbm).

Soot is the mass concentration of suspended particles, equivalent to the reduction of reflection of filter paper due to the collection of black particles, and it is measured only in agglomerations where the black particles prevail.

Ground-level ozone is the concentration of ozone (O₃) in the lowest layer of the atmosphere is expressed in units of mass concentration in micrograms per cubic meter (µg/cbm).

Measuring is a set of procedures for determining the value of air quality indicators and/or indirect air quality indicators.

Air quality indicator is the measurable quantity of a certain chemical element and/or compound, i.e. the physical state or occurrence, which causes change of air quality.

Indirect air quality indicator is a measurable quantity used to mark change on plants, buildings and in biological finds, indicating the influence of polluted air.

Measuring frequency is the number of measuring results of a specific air quality indicator and/or indirect air quality indicators in a time unit.

1-1 GEOGRAFSKE KOORDINATE KRAJNJIH TAČAKA/TOČAKA BiH
GEOGRAPHICAL COORDINATES OF EXTREME POINTS IN BiH

Smjer	Sjeverna geografska širina North latitude	Istočna geografska dužina ¹⁾ East longitude ¹⁾	Općina Municipality	Naselje Settlement	Zračna udaljenost po geografskoj širini i dužini Air distance by latitude and longitude		Direction
					stepeni degrees	km	
Sjever	45°16' 30"	16°55' 56"	Bosanska Dubica	Gradina Donja	2°43' 30"	314	North
Jug	42°33' 00"	18°32' 24"	Trebinje	Podštirovnik			South
Istok	44°03' 00"	19°37' 41"	Bratunac	Žiljebac	3°53' 41"	309	East
Zapad	44°49' 30"	15°44' 00"	Bihać	Bugar			West

¹⁾ Po Griniču
By Greenwich

1-2 POVRŠINA BOSNE I HERCEGOVINE I FEDERACIJE BOSNE I HERCEGOVINE I DUŽINA GRANICA
SURFACE AREA AND LENGTH OF THE BOUNDARIES OF BOSNIA AND HERZEGOVINA
AND THE FEDERATION OF BOSNIA AND HERZEGOVINA

Površina, km ² Area, km ²			Dužina kopnenih granica, km Length of the boundaries, km				
ukupno Total	kopno Land	more Sea	granične države Neighbouring country	ukupno Total	suhozemna Land	riječna River	morska Sea
BiH 51.209,2	51.197,0	12,2	Ukupno Total	1.538	774	751	13
			Crna Gora Montenegro	249	196	53	-
Federacija BiH Federation of BiH	cca 26.110,5		Hrvatska Croatia	932	494	425	13
			Srbija Serbia	357	84	273	-

1-3 JEZERA
LAKES

	Površina, km ² Surface area, km ²	Nadmorska visina, m Height above sea level, m	Najveća dubina, m Greatest depth, m	Zapremina vode, mil. m ³ Water volume, mil. m ³	Općina Municipality
Buško	55,8	716,5	17,3	782	Tomislavgrad, Livno
Blidinje	3,5-6,0	1.180	4,5	-	Tomislavgrad, Posušje
Boračko	0,3	402	17,1	-	Konjic
Jablaničko	13,3	270	70,0	270	Jablanica, Konjic
Modrac	17,1	200	17,0	100	Tuzla, Lukavac, Živinice
Plivsko (Veliko)	1,1	424	36,2	21	Jajce
Ramsko	15,3	595	-	-	Prozor

GEOGRAFSKI I METEOROLOŠKI PODACI
GEOGRAPHICAL AND METEOROLOGICAL DATA

1-4 RIJEKE
RIVERS

	Nadmorska visina, u m <i>Height above sea level, in m</i>		Relativna visinska razlika <i>Relative difference in height above sea level</i>	Dužina toka, u km <i>Length of river, in km</i>	
	izvora ili utoka u BiH <i>At source or inflow in BiH</i>	ušća ili isteka iz BiH <i>At river mouth or outflow from BiH</i>		ukupno <i>Total</i>	u BiH <i>In BiH</i>
SAVA	94	87	7	945,0	331,0
Una	520	94	426	212,0	212,0
Unac	600	300	300	58,0	58,0
Sana	940	139	801	140,4	140,4
Vrbaš	1.780	93	1.687	192,0	192,0
Vrbanja	1.520	164	1.356	70,5	70,5
Bosna	560	89	471	271,0	271,0
Krivaja	560	200	360	65,5	65,5
Spreča	300	143	157	112,3	112,3
Usora	880	145	735	77,0	77,0
Tolisa	440	81	359	56,2	56,2
Tinja	500	80	420	69,0	69,0
Drina	433	87	346	346,0	346,0
Čehotina	1.250	340	910	91,0	33,0
Prača	1.460	329	1.131	56,9	56,9
Drinjača	730	141	589	78,5	78,5
NERETVA	1.320	0	1.320	225,0	218,0
TREBIŠNJICA	398	224	174	96,5	96,5

1-5 PLANINE I PLANINSKI VRHOVI VIŠI OD 1500 METARA
MOUNTAINS AND MOUNTAIN PEAKS ABOVE 1500 METERS

nastavak/continued

Planina <i>Mountain</i>	Nadmorska visina, m <i>Height above sea level, m</i>	Nalazi se na teritoriji općine-grad <i>Is on the territory of a municipality-town</i>	Planina <i>Mountain</i>	Nadmorska visina, m <i>Height above sea level, m</i>	Nalazi se na teritoriji općine-grad <i>Is on the territory of a municipality-town</i>
Čvrsnica	2226	Posušje	Ščit	1781	Kiseljak
Vranica	2110	Gornji Vakuf-Uskoplje	Plazenica	1765	Donji Vakuf, Kupres
Prenj	2103	Grad Mostar	Stožer	1758	Bugojno, Kupres
Treskavica	2086	Trnovo	Jahorina	1750	Foča, Goražde, Pale
Vran	2074	Jablanica	Slovinj	1743	Glamoč
Bjelašnica	2067	Trnovo	Lunjevača	1707	Drvar
Čincar	2006	Glamoč	Rujište	1703	Grad Mostar
Velež	1968	Grad Mostar, Nevesinje	Bitovnja	1700	Konjic, Kreševo
Visočica	1967	Konjic	Tušnica	1697	Livno, Tomislavgrad
Klekovača	1962	Drvar, Bosanski Petrovac	Kruščića pl.	1673	Travnik, Fojnica
Raduša	1956	Prozor	Ujilica	1654	Drvar, Bosansko Grahovo
Vlašić	1933	Travnik	Igman	1647	Hadžići, Ilidža
Dinara	1913	Livno	Staretina	1633	Livno, Glamoč
Jahorina	1910	Pale	Trebević	1629	Sarajevo
Vitorog	1907	Šipovo, Glamoč	Osječanica	1627	Drvar
Velika Golija	1890	Livno, Glamoč	Grmeč	1605	Bosanski Petrovac, Bosanska Krupa, Bihać
Šator	1873	Glamoč, Bosansko Grahovo			
Kamešnica	1856	Livno	Ravašnica	1565	Kupres, Bugojno
Lovnica	1856	Konjic	Hrblijina	1543	Glamoč
Zec Planina	1845	Fojnica	Vijenac	1539	Bosansko Grahovo
Malovan	1826	Kupres	Ivan planina	1534	Hadžići, Konjic, Kreševo
Osječanica	1798	Glamoč	Ozren	1534	Sarajevo
Ljubuša	1797	Tomislavgrad, Prozor, Kupres	Baćina planina	1530	Prozor
Čabulja	1786	Grad Mostar	Komar	1510	Donji Vakuf, Travnik, Bugojno,

1-6 VEĆA POLJA U KRAŠU
LARGER FIELDS IN KARST

Polje <i>Field</i>	Nadmorska visina, m <i>Height above sea level, m</i>	Površina, km ² <i>Surface area, km²</i>	Dužina, km <i>Length, km</i>	Širina, km <i>Width, km</i>	Kanton <i>Canton</i>
Livanjsko polje ¹⁾	720	405	64	12	Kanton 10
Glamočko polje	920	133	48	-	Kanton 10
Duvanjsko polje	880	122	20	8	Kanton 10
Kupreško polje	1.120	94	25	10	Kanton 10

1) Međunarodno proglašeno zaštićeno područje (tzv. Ramsarski popis).

1) *Internationally designated protected areas (included in the Ramsar List).*

1-7 NAJDUBLJE JAME
THE DEEPEST PITS

Jama	Dubina, m <i>Depth, m</i>	Pit
Jojkinovac	190	Jojkinovac
Gradnica	90	Gradnica

1-8 NAJDUŽE ŠPILJE
THE LONGEST CAVES

Špilja	Dužina, m <i>Length, m</i>	Cave
Vjetrenica ¹⁾	8.000	Vjetrenica ¹⁾
Hrustovača	2.000	Hrustovača
Bijambarska pećina	414	Bijambarska pećina

1) 130 podzemnih jezeraca sa "proteusom" (čovječija ribica).

1) *130 underground small lakes with "proteus".*

1-9 NADMORSKA VISINA GRADOVA - SJEDIŠTA KANTONA
ELEVATION ABOVE SEA LEVEL TOWN - SEATS OF CANTONS

Općina/Grad <i>Municipality/Town</i>	Nadmorska visina u m <i>Elevation above sea level, m</i>	Kanton <i>Canton</i>
Grad Bihać	224	Unsko-sanski
Orašje	86	Kanton Posavski
Grad Tuzla	235	Tuzlanski kanton
Grad Zenica	326	Zeničko-dobojski
Goražde	345	Bosansko-podrinjski
Travnik	509	Srednjobosanski
Grad Mostar	65	Hercegovačko-neretvanski
Grad Široki Brijeg	271	Zapadnohercegovački
Sarajevo	542	Kanton Sarajevo
Livno	750	Kanton 10

GEOGRAFSKI I METEOROLOŠKI PODACI
GEOGRAPHICAL AND METEOROLOGICAL DATA

1-10 JAČI ZEMLJOTRESI, 2009-2016, SA EPICENTROM NA TERITORIJI FEDERACIJE BOSNE I HERCEGOVINE
STRONGER EARTHQUAKES, 2009-2016, WITH EPICENTRES ON THE TERRITORY OF THE FEDERATION OF BOSNIA AND HERZEGOVINA

Mjesto - lokacija <i>Place (location)</i>	Datum <i>Date</i>	Hipocentralno vrijeme <i>Hypocentral time</i>	Geografska širina <i>Latitude</i>	Geografska dužina <i>Longitude</i>	Magnituda ¹⁾ <i>Magnitude</i>	Intenzitet ²⁾ <i>Intensity</i>
Tomislavgrad	19.01.2009	21:05:01	43,58	17,51	4,1	VI
Zavidovići	03.02.2009	22:09:11	44,36	18,05	4,6	VI
Gluha Bukovica	04.02.2009	19:01:39	44,38	17,79	4,4	VI
Posušje	11.02.2009	1:02:57	43,49	17,33	3,8	V
Livno	19.03.2009	22:42:24	43,73	16,89	3,9	V
Srednje	24.03.2009	2:22:52	43,97	18,36	3,7	V
Glamoč	05.05.2009	21:10:14	44,19	16,67	3,8	V
Posušje	12.05.2009	0:05:44	43,49	17,34	4,3	VI
Posušje	21.06.2009	11:20:06	43,45	17,29	5,2	VII
Posušje	22.06.2009	20:59:33	43,44	17,34	4,5	VI
Šuica	20.07.2009	15:30:10	43,84	17,19	3,9	V
Treskavica	28.07.2009	18:13:10	43,61	18,35	3,6	V
Šuica	24.12.2009	9:11:56	43,79	17,14	4,7	VI
Bugojno	28.12.2009	7:19:33	44,00	17,76	3,9	V
Livno	06.02.2010	17:53:54	43,90	17,08	3,8	V
Posušje	22.02.2010	2:37:03	43,44	17,64	3,5	V
Drežnica	16.06.2010	11:58:53	43,61	17,47	3,5	V
Livno	20.06.2010	23:13:53	43,78	17,00	4,5	VI
Čapljina	17.07.2010	4:29:26	43,10	17,67	3,5	V
Glamoč	08.12.2010	14:03:50	43,97	16,93	3,7	V
Bugojno	08.02.2011	16:29:47	43,96	17,36	4,0	V
Gluha Bukovica	16.04.2011	17:16:17	44,41	17,83	3,8	V
Tomislavgrad	01.06.2011	8:27:55	43,74	17,19	3,9	V
Čapljina	15.08.2011	13:08:35	43,05	17,77	4,2	VI
Grad Široki Brijeg	20.08.2011	9:07:48	43,39	17,56	4,1	VI
Grad Široki Brijeg	16.10.2011	20:14:22	43,48	17,59	3,9	V
Grude	24.10.2011	7:53:49	43,42	17,40	3,5	V
Blagaj	07.03.2012	11:42:18	43,21	17,82	3,8	V
Stolac	21.04.2012	21:48:48	43,02	17,97	3,9	V
Grad Zenica	27.07.2012	23:12:23	44,20	17,92	4,7	VI
Grad Zenica	27.07.2012	23:42:44	44,19	17,97	4,2	VI
Grad Zenica	28.07.2012	0:35:26	44,23	17,91	3,5	V
Grad Zenica	30.07.2012	9:01:17	44,18	17,91	4,6	VI
Glamoč	03.08.2012	19:57:26	43,96	16,75	4,6	VI
Glamoč	03.08.2012	22:30:53	44,03	16,78	3,5	V
Bugojno	08.10.2012	12:18:47	44,08	17,19	4,3	VI
Tomislavgrad	20.05.2013	9:24:07	43,92	17,26	4,1	VI
Livno	19.06.2014	13:52:18	43,89	17,09	4,2	VI
Jajce	05.07.2014	3:50:08	44,36	17,48	3,6	V
Grad Zenica	21.08.2014	14:12:46	44,29	18,03	3,5	V
Drvar	30.08.2014	20:16:48	44,43	16,25	4,2	VI
Ključ	25.12.2014	2:04:45	44,62	16,71	3,8	V
Tuzla	21.02.2015	22:21:38	44,51	18,92	3,7	V
Treskavica	28.02.2015	9:24:00	43,62	18,45	4,1	VI
Čelinac	24.03.2015	13:57:19	44,77	17,40	3,3	V
Bosansko Grahovo	01.04.2015	7:33:53	44,33	16,41	4,1	VI
Ljubuški	03.05.2015	3:57:31	43,13	17,58	3,4	V
Stolac	22.11.2015	3:47:59	42,99	17,97	3,4	V
Blagaj	20.01.2016	16:39:37	43,20	17,95	3,5	V
Glamoč	12.02.2016	7:08:16	44,12	16,68	3,9	V
Stolac	17.04.2016	2:53:24	43,06	18,04	3,4	V
Ustikolina	29.07.2016	22:38:35	43,69	18,81	3,9	V
Jajce	14.09.2016	0:57:41	44,32	17,24	3,6	V
Blagaj	31.10.2016	9:38:13	43,26	17,88	4,2	VI

1) Magnituda je izražena u jedinicama Rihterove skale.

1) Magnitude is given in Richter's scale.

2) Jačina potresa u epicentru određena je prema Merkali-Kankani-Zibergovoj skali/ljestvici (MCS).

2) Intensity at the epicentre is measured in degrees of MCS intensity scale.

Izvor: Federalni hidrometeorološki zavod
Source: the Federal Hydrometeorological Institute

1-11 JAČI ZEMLJOTRESI U 2016. GODINI
STRONGER EARTHQUAKES IN 2016

Epicentralna zona Epicentrum	Seizmički parametri ¹⁾ Parameters					Datum potresa Date of tremor	Hipocentralno vrijeme Hypocentral time
	latt	long	M	H	lo		
Blagaj	43,20	17,95	3,5	2	V	20.01.2016	16:39:37
Glamoč	44,12	16,68	3,9	2	V	12.02.2016	07:08:16
Čitluk	43,25	17,66	3,3	6	IV	26.02.2016	01:38:23
Goražde	43,68	18,81	3,2	5	IV	24.03.2016	17:26:40
Stolac	43,06	18,04	3,4	4	V	17.04.2016	02:53:24
Ljubuški	43,31	17,60	3,1	3	IV	13.07.2016	06:17:33
Ustikolina	43,69	18,81	3,9	5	V	29.07.2016	22:38:35
Jajce	44,32	17,24	3,6	5	V	14.09.2016	00:57:41
Blagaj	43,26	17,88	4,2	10	VI	31.10.2016	09:38:13
Travnik	44,30	17,61	3,2	5	IV	24.11.2016	12:40:34
Sarajevo	43,84	18,38	3,0	10	IV	24.12.2016	07:55:40
Ljubuški	43,16	17,53	3,2	5	IV	27.12.2016	14:49:23

U toku 2016. godine, u okviru Centra za seizmologiju Federalnog hidrometeorološkog zavoda u Sarajevu, registrovano je 79 zemljotresa. Od 79 zemljotresa u 2016 godini, 12 je bilo sa magnitudom većom ili jednakom od 3,0 Rihtera. Zemljotres sa maksimalnom magnitudom registrovan je 31.10.2016. godine na području istočne i zapadne Hercegovine, dok je u ostalom dijelu Bosne i Hercegovine bilo manje seizmičke aktivnosti.

During 2016, 79 earthquakes were registered at the Seismological Centre which belongs to the Federal Weather Bureau. Of 79 earthquakes in 2016, was 12 with magnitude equal to or greater than 3.0 on the Richter scale. The earthquake with a maximum magnitude was registered on the 31.10.2016 in eastern and western Herzegovina, while in the rest of Bosnia and Herzegovine was less seismic activity.

¹⁾ latt., long. - geografske koordinate epicentra

latt., long. - geographical coordinates of the epicentre

lo - intenzitet potresa u epicentru (Merkalijeva skala)

lo - intensity at the epicentre (measured by Mercalli scale)

M - magnituda u hipocentru (Rihter)

M - magnitude in the hipocentre (Richter)

H - dubina hipocentra (km)

H - depth of the hipocentre (km)

1-11.1 Jači zemljotresi u 2016 - Karta epicentara za 2016 (zemljotresi Magnitude > 3,0)

Stronger earthquakes in 2016 - Epicenter Map for 2016 (Earthquake Magnitude > 3.0)

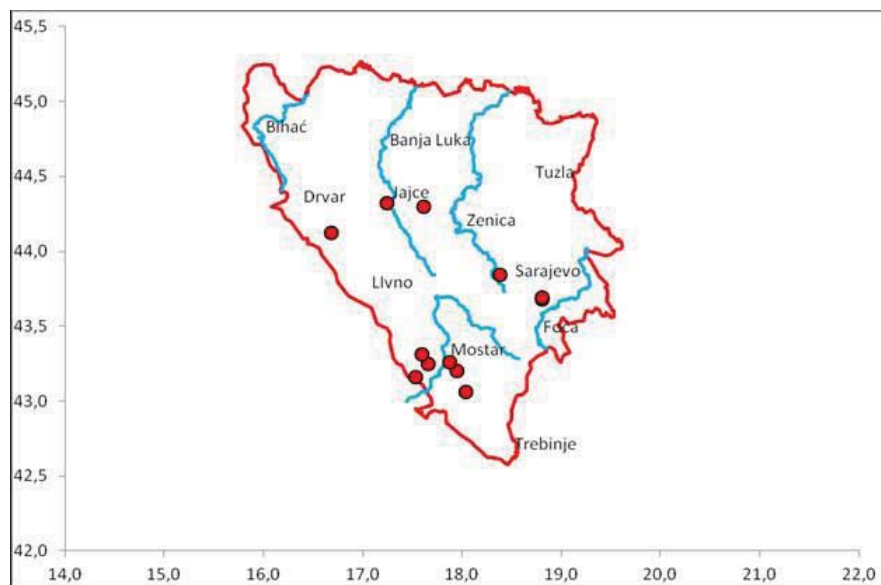

Izvor: Federalni hidrometeorološki zavod
Source: the Federal Hydrometeorological Institute

1-12 VODOSTAJ RIJEKA NA VODOMJERNIM STANICAMA
RIVER WATER LEVELS

Vodometrijska stanica Water-measuring stations	Vodotok Watercourse	Sliv River basin	Tip stanice Type stations	Kota "O" (mnm)	Vodostaj, cm Water level, cm								
					minimalni Minimum			srednji Average			maksimalni Maximum		
					2014	2015	2016	2014	2015	2016	2014	2015	2016
Kulen Vakuf	Una	Sava	osmatrač	300,23	63	46	52	111	78	88	272	226	354
Bihać	Una	Sava	osmatrač	219,84	23	17	18	52	37	40	118	104	141
Bosanska Otoka	Una	Sava	automatska	132,60	92	62	75	146	111	118	279	279	297
Sanski Most	Sana	Una	osmatrač	156,04	122	85	94	185	143	141	515	343	350
Daljan	Vrbas	Sava	osmatrač	516,14	21	6	12	59	42	43	189	100	174
Bistrica	Bistrica	Vrbas	automatska	(599,13) Rel	18	9	13	35	26	24	86	64	73
Reljevo	Bosna	Sava	automatska/osmatrač	478,46	109	100	-	149	143	-	498	410	-
Dobrinje	Bosna	Sava	osmatrač	392,06	70	57	67	113	100	104	400	360	264
Maglaj	Bosna	Sava	osmatrač	164,80	62	32	50	89	114	117	980	400	380
Bogatići	Bijela	Željeznica	osmatrač	597,79	22	14	12	35	35	30	150	140	130
Sarajevo	Miljacka	Bosna	automatska	538,93	90	85	84	101	96	97	250	169	162
Hadžići	Zujevina	Bosna	osmatrač	557,52	-21	-28	-25	4	-3	-5	120	100	110
Blažuj	Zujevina	Bosna	osmatrač	502,46	-30	-24	-22	-4	-6	6	156	110	90
Merdani	Lašva	Bosna	osmatrač	357,59	48	33	44	77	66	67	195	139	130
Zavidovići	Krivaja	Bosna	automatska	204,31	-	0	6	-	40	41	-	236	297
Bioštica	Bioštica	Krivaja	osmatrač	536,01	14	7	11	43	34	38	310	142	170
Olovske luke	Stupčanica	Krivaja	osmatrač	543,51	43	-	0	64	-	24	298	-	110
Strašanj	Spreča	Bosna	osmatrač	205,22	26	1	0	73	42	40	400	230	230
Goražde	Drina	Sava	automatska	337,44	2	-1	9	44	60	74	206	173	252
Livno	Bistrica	Cetina	osmatrač	725,44	30	-	-	55	-	-	145	-	-
Blagaj	Buna	Neretva	osmatrač	37,18	41	-	-	74	-	-	172	-	-
Žitomislj	Neretva	Jadransko more	automatska	16,25	-	59	61	-	129	131	-	392	373
Buna	Buna	Neretva	automatska	30,66	-	54	63	-	106	115	-	318	269
Humac	Trebižat	Neretva	automatska	64,88	-	101	113	-	165	157	-	343	312

Izvor: Federalni hidrometeorološki zavod
Source: the Federal Hydrometeorological Institute

1-13 REZULTATI KONCENTRACIJE SUMPOR DIOKSIDA I DIMA ¹⁾
RESULTS OF SULPHUR DIOXIDE AND SMOKE CONCENTRATIONS ¹⁾

Grad/Stаница Town/Stations	C _{sr}				C _{med}				C ₉₅				C ₉₈				C _{max}			
	2013	2014	2015	2016	2013	2014	2015	2016	2013	2014	2015	2016	2013	2014	2015	2016	2013	2014	2015	2016
Koncentracija SO ₂ (µg/m ³)																				
Sarajevo	19	17	16	13	11	115	3	7	61	38	12	53	83	47	12	67,7	123	62	131	124
Tuzla	-	-	-	-	-	-	-	-	-	-	-	-	-	-	-	-	-	-	-	-
Koncentracija dima (µg/m ³)																				
Sarajevo	19	12	23	22	6	5	4	7	126	46	23	99,8	156	69	27	159,5	272	131	174	345
Tuzla	-	-	-	-	-	-	-	-	-	-	-	-	-	-	-	-	-	-	-	-

1) Osnovni statistički pokazatelji su dobiveni na osnovu statističke obrade 24-satnih vrijednosti koncentracija sumpor - dioksida i dima.
1) Data based on 24-hour concentration of SO₂ and smoke for the respective period.

C_{sr} - prosječna godišnja vrijednost
C_{sr} - average annual value
C_{med} - mediana
C_{med} - median
C₉₅ - 95-ti percentil
C₉₅ - 95th percentil

C₉₈ - 98-ti percentil
C₉₈ - 98th percentil
C_{max} - maksimalna 24-satna vrijednost
C_{max} - the highest 24-hour concentration

Izvor: Federalni hidrometeorološki zavod
Source: the Federal Hydrometeorological Institute

1-14 PROSJEČNA GODIŠNJA KONCENTRACIJA POLUTANATA U ZRAKU, 2016.
AVERAGE ANNUAL VALUES OF AIR POLLUTANTS, 2016

Lokacija Location	SO ₂ (µg/m ³)	NO ₂ (µg/m ³)	O ₃ (µg/m ³)	PM10 (µg/m ³)	PM2.5 (µg/m ³)	CO (mg/m ³)
Tuzla Skver	82	28	22	-	-	1,4
Tuzla BKC	97	32	25	-	-	1,1
Tuzla Cerik	-	18	22	-	-	1,5
Tuzla Bektići	-	-	-	-	-	-
Tuzla Bukinje	74	-	-	-	-	0,9
Lukavac Centar	50	-	-	-	64	-
Zenica Centar	78	-	22	61	-	0,8
Zenica Radakovo	61	22	-	61	-	-
Zenica Tetovo	-	22	43	69	-	0,9
Zenica Brist	59	19	52	61	-	-
Jajce Hermani	12	15	62	26	-	-
Goražde Rasadnik	7	10	36	39	29	0,5
Ivan Sedlo	-	-	59	21	-	-
Sarajevo Bjelave	15	20	43	-	-	0,2
Sarajevo Otoka	21	-	-	-	-	-
Sarajevo Iliđa	-	19	49	62	-	-

1) Vrijednosti godišnjih prosjeka za one parametre na mjernim mjestima na kojima je u toku godine bilo najmanje 75% validnih satnih mjerenja.

1) Values of the annual average are presented for those parameters on the points where was at least 75% of valid hourly measurements during the year.

1-15 BROJ KISELIH KIŠA U SARAJEVU
NUMBER OF ACID RAINFALL IN SARAJEVO

Mjesec Month	Broj kiselih uzoraka Number of acid samples						
	2010	2011	2012	2013	2014	2015	2016
I	6	4	10	7	5	5	6
II	5	5	6	11	2	2	0
III	3	2	0	8	9	9	4
IV	2	0	1	6	8	8	0
V	3	5	5	2	5	5	3
VI	3	3	1	5	4	4	0
VII	2	4	3	3	2	2	2
VIII	1	0	1	1	4	4	6
IX	3	2	1	3	5	5	3
X	5	2	3	2	2	2	6
XI	2	2	1	4	4	4	2
XII	4	2	2	2	8	8	3
Ukupno/Total	39	31	34	54	58	58	35
% kiselih uzoraka % acid samples	40	41	49	61	60	59	38

1-16 UDIO KISELIH PADAVINA/OBORINA NA LOKACIJI METEOROLOŠKE STANICE BJELAVE-SARAJEVO
PERCENTAGE OF ACID PRECIPITATION AT THE LOCATION OF THE METEOROLOGICAL STATION BJELAVE-SARAJEVO

	Procenat analiziranih uzoraka Percentage of analysed samples	Ukupan broj analiziranih uzoraka Total number of analysed samples	Broj kiselih padavina Number of acid precipitation			% kiselih padavina % of acid precipitation	
			ukupno Total	vrlo kisele High acidity (pH 3-4)	srednje kisele Medium acidity (pH 4-5)		blago kisele Low acidity (pH 5-5.6)
2012	100	80	34	0	8	26	43
2013	100	88	55	0	14	41	63
2014	100	94	57	1	24	32	61
2015	100	97	58	1	25	32	60
2016	100	93	35	0	14	21	38

Izvor: Federalni hidrometeorološki zavod
Source: the Federal Hydrometeorological Institute

GEOGRAFSKI I METEOROLOŠKI PODACI
GEOGRAPHICAL AND METEOROLOGICAL DATA

**1-17 SREDNJE TEMPERATURE ZRAKA, SREDNJI PRITISAK/TLAK
I KOLIČINA PADAVINA/OBORINA PO MJESECIMA U 2016.**
AVERAGE MONTHLY TEMPERATURES, PRECIPITATION AND AIR PRESSURE IN 2016

	I	II	III	IV	V	VI	VII	VIII	IX	X	XI	XII
Srednje mjesečne temperature zraka (°C)												
<i>Average monthly air temperature (°C)</i>												
Bihać	3,6	7,9	7,1	13,3	15,5	20,2	22,9	19,6	16,9	10,5	8,6	0,3
Bjelašnica	-5,9	-2,0	-4,0	2,6	3,3	9,3	11,5	9,7	6,7	1,4	-1,8	-4,9
Bugojno	0,9	6,7	5,9	12,3	13,6	19,0	20,9	18,4	14,9	9,5	5,5	-1,5
Drvar	1,3	5,8	6,0	11,1	13,5	18,3	20,9	18,6	15,1	9,1	6,2	-0,8
Gradačac	3,5	8,5	8,3	14,4	16,3	21,2	22,9	20,8	19,0	10,9	7,4	1,0
Ivan Sedlo	-0,3	4,3	3,1	10,1	10,5	16,0	17,8	15,5	13,0	7,3	4,0	-1,4
Jajce	1,5	7,2	6,4	12,6	14,2	19,6	21,4	18,8	15,8	9,6	6,3	-0,2
Livno	1,9	5,8	5,6	11,5	12,9	18,0	21,0	19,0	14,6	9,3	6,0	0,2
Mostar	6,6	10,3	10,8	16,0	17,4	22,9	26,8	25,7	21,3	14,8	10,5	6,5
Sanski Most	1,7	6,9	7,3	12,2	15,2	20,2	21,9	19,3	16,6	10,0	6,9	-0,5
Sarajevo	1,2	7,4	6,1	12,9	13,9	19,5	21,1	18,6	15,6	9,8	6,1	-0,9
Tuzla	1,7	7,4	7,2	12,9	14,7	20,1	21,5	19,1	16,6	9,9	7,1	0,2
Zenica	1,3	7,2	7,5	13,4	15,1	20,8	22,5	20,0	16,8	10,8	6,4	-0,3
Srednji pritisak/tlak zraka po mjesecima (mb)												
<i>Average air pressure by months (mb)</i>												
Bihać	986,4	984,4	983,9	983,7	983,8	984,6	986,6	989,4	988,8	990,7	988,2	999,6
Bjelašnica	787,1	788,3	786,2	791,2	791,7	796,2	799,1	799,8	798,0	795,5	792,0	797,7
Bugojno	951,0	949,2	947,7	948,7	949,1	950,4	952,9	954,8	954,5	955,0	953,3	962,9
Drvar	958,5	957,4	955,8	957,0	957,3	958,6	960,9	964,8	962,4	963,2	961,4	971,4
Gradačac	990,0	987,6	986,6	986,7	986,9	987,9	990,3	991,8	991,0	992,7	990,8	1002,2
Ivan Sedlo	908,2	907,4	905,4	906,8	907,4	909,3	911,8	913,6	913,1	913,4	911,4	920,3
Jajce	965,3	963,2	962,1	963,0	963,4	964,7	967,2	969,1	968,8	969,3	967,2	977,3
Livno	931,9	931,0	928,9	930,6	930,9	932,5	934,5	935,9	935,7	936,1	934,6	942,7
Mostar	1005,2	1003,7	1000,5	1001,3	1001,3	1001,8	1002,7	1004,1	1005,0	1006,9	1006,7	1015,7
Sanski Most	996,8	994,4	993,9	994,0	994,0	994,8	997,2	999,9	999,3	1001,0	997,9	1009,6
Sarajevo	941,3	939,8	938,3	939,6	939,9	941,3	945,1	946,9	946,6	946,9	944,6	954,7
Tuzla	981,4	979,1	978,0	978,2	978,5	979,4	981,6	984,2	983,7	985,2	983,4	994,2
Zenica	976,4	973,8	972,5	972,9	973,2	974,2	976,5	978,9	978,5	979,9	978,4	989,2
Količine padavina/oborina po mjesecima (l/m²)												
<i>Precipitation by months (l/m²)</i>												
Bihać	99,7	216,2	147,7	74,2	165,5	118,1	103,8	128,1	117,0	160,7	186,1	2,5
Bjelašnica	96,1	152,8	174,0	85,8	107,7	179,6	43,9	62,2	118,2	107,4	205,3	17,8
Bugojno	29,2	103,2	76,3	47,0	89,3	54,3	67,5	92,2	100,7	76,8	98,7	7,1
Drvar	88,4	240,3	74,4	87,8	140,6	167,1	28,9	88,4	82,3	128,7	137,8	3,9
Gradačac	81,1	80,1	103,0	65,8	106,9	52,3	129,7	59,7	73,2	66,6	76,3	6,6
Ivan Sedlo	77,7	225,4	214,5	84,2	154,7	92,2	99,5	76,0	146,7	151,4	140,2	16,5
Jajce	79,3	99,7	149,4	53,0	85,2	54,0	132,4	108,0	68,1	115,0	100,2	12,2
Livno	78,5	169,3	103,5	27,1	112,6	86,8	67,2	80,8	147,6	97,9	166,6	3,0
Mostar	129,1	202,3	166,6	120,8	190,0	117,4	58,9	7,6	103,5	159,0	138,3	0,6
Sanski Most	87,8	139,2	118,4	71,3	106,2	108,8	153,0	92,2	89,4	100,1	50,7	6,4
Sarajevo	46,6	87,0	131,7	60,5	82,1	96,4	104,5	105,5	71,1	112,8	93,1	16,8
Tuzla	75,3	74,8	115,7	87,7	85,8	81,4	125,9	117,3	29,0	58,6	86,2	8,3
Zenica	60,2	90,6	88,4	47,9	93,1	69,9	134,3	84,6	68,2	66,5	83,9	8,9

Izvor: Federalni hidrometeorološki zavod
Source: the Federal Hydrometeorological Institute

1-18 GODIŠNJE I SREDNJE GODIŠNJE VRIJEDNOSTI VAŽNIJIH METEOROLOŠKIH POJAVA U 2016.
AVERAGE ANNUAL AND VALUES OF THE MAIN METEOROLOGICAL PHENOMENA IN 2016

Stanica Stations	Godišnje vrijednosti Annual values					
	dani sa padavinama/oborinama Days with precipitation, ≥ 0.1 mm	dani sa snježnim pokrivačem No. of days with snow, ≥1 cm	količina padavina/oborina, Amount of precipitation, l/m ²	apsolutna maksimalna temperatura Maximum air temperature, °C	apsolutna minimalna temperatura Minimum air temperature, °C	maksimalna visina snježnog pokrivača Maximum height of snow blanket, cm
Bihać	165	12	1.519,6	37,1	-11,6	33
Bjelašnica	182	178	1.350,8	19,6	-18,9	120
Bugojno	162	31	842,3	36,0	-16,5	33
Drvar	150	17	1.268,6	-	-14,8	28
Gradačac	132	9	901,3	36,6	-12,2	38
Ivan Sedlo	182	51	1.479,0	30,2	-15,9	28
Jajce	155	22	1.056,5	36,2	-14,7	17
Livno	158	15	1.140,9	32,3	-15,0	5
Mostar	136	0	1.394,1	38,2	-3,8	0
Sanski Most	152	13	1.123,5	34,9	-14,0	44
Sarajevo	166	31	1.008,1	35,3	-13,4	14
Tuzla	146	16	946,0	35,5	-12,9	30
Zenica	153	19	896,5	38,2	-13,8	26

Stanica Stations	Srednje godišnje vrijednosti Average annual values				
	temperatura zraka Air temperature °C	insolacija (sati)	pritisak/tlak zraka Air pressure, mb	relativna vlaga zraka Relative air humidity, %	oblačnost (osmina) Cloudy days
Bihać	12,2	1.981,3	987,5	75	4,7
Bjelašnica	2,2	1.680,1	793,6	88	5,3
Bugojno	10,5	1.669,2	952,5	77	5,0
Drvar	10,4	2.011,0	960,7	75	-
Gradačac	12,9	2.119,4	990,4	70	4,7
Ivan Sedlo	8,3	1.781,0	910,7	80	5,1
Jajce	11,1	---	966,7	75	---
Livno	10,5	2.357,4	933,8	81	4,4
Mostar	15,8	2.370,3	1.004,6	67	3,8
Sanski Most	11,5	1.998,5	997,7	79	4,6
Sarajevo	10,9	1.871,3	943,8	70	4,7
Tuzla	11,5	1.906,0	982,2	75	4,6
Zenica	11,8	1.744,0	977,0	76	---

1-19 METEOROLOŠKE POJAVE ZABILJEŽENE U PERIODU 1901-2016
METEOROLOGICAL PHENOMENA IN PERIOD 1901-2016

	°C	Datum Date	Mjesto Place	
Najviša temperatura do sada registrirana	46.2	31.07.1901	Mostar	<i>The highest temperature so far recorded</i>
Najniža temperatura do sada registrirana	-42.5	24.01.1963	Igman - Mrazište	<i>The lowest temperature so far recorded</i>

Prosječno najtopliji mjesec - juli/srpanj

Warmest month - average-July

Prosječno najhladniji mjesec-januar/siječanj

Colest month - average-January

Izvor: Federalni hidrometeorološki zavod
Source: the Federal Hydrometeorological Institute

GEOGRAFSKI I METEOROLOŠKI PODACI
GEOGRAPHICAL AND METEOROLOGICAL DATA

1-19 METEOROLOŠKE POJAVE ZABILJEŽENE U PERIODU 1901-2016 (nastavak)
METEOROLOGICAL PHENOMENA FOR THE PERIOD 1901-2016(continued)

	(l/m ²)	Mjesto Place	Područje Region	Datum Date	
Najveća prosječna suma padavina/oborina	1.515	Mostar	-	-	<i>The highest average amount of precipitation</i>
Najmanja prosječna suma padavina/oborina	778	Zenica	-	-	<i>The lowest average amount of precipitation</i>
Najveći intenzitet padavina/oborina (pljusak) za 11 sati	340	Jablanica	-	25.08.1969.	<i>The highest intensity of precipitation for 11 hours</i>
Područje sa najvećom prosječnom sumom padavina/oborina	oko 2.000	-	Popovo polje, Zupci	-	<i>Region with highest average amount of precipitation</i>
Područje sa najmanjom prosječnom sumom padavina/oborina	650-800	-	Istočna Posavina i dijelovi Srednje	-	<i>Region with lowest average amount of precipitation</i>

Izvor: Federalni hidrometeorološki zavod
Source: the Federal Hydrometeorological Institute

1-20 VAŽNIJE METEOROLOŠKE POJAVE ZABILJEŽENE U PERIODU 1951-2016
METEOROLOGICAL PHENOMENA IN PERIOD 1951-2016

Stanica Stations	Srednje vrijednosti Average values				Apsolutne vrijednosti Absolute values			
	godišnja temperatura (°C) Annual temperature	zimski temperatura (°C) Winter temperature	ljetna temperatura (°C) Summer temperature	godišnje sume padavina/oborina (l/m ²) Annual amount precipitation	maksimalna temperatura (°C) Maximum temperature	datum Date	minimalna temperatura (°C) Minimum temperature	datum Date
Bihać	11,0	1,9	19,9	1.341	42,0	08.08.2013.	-29,2	17.02.1956.
Bjelašnica	1,5	-5,9	9,5	1.158	24,3	24.08.2007.	-29,2	22.01.1963.
Bugojno	9,3	0,0	18,1	830	39,3	24.08.2007.	-31,2	17.02.1956.
Drvar	9,6	5,0	18,4	1.120	39,6	21.07.2015.	-30,4	16.02.1956.
Gradačac	11,6	1,8	20,9	869	40,5	24.07.2007.	-21,5	31.01.1987.
Ivan Sedlo	7,6	-1,2	16,2	1.468	35,5	24.08.2007.	-26,2	12.01.1985.
Jajce	10,3	1,0	19,1	901	39,1	19.07.2007.	-25,4	24.01.1963.
Livno	9,5	0,7	18,4	1.153	38,2	08.08.2013.	-29,6	11.01.1967.
Mostar	15,0	6,2	24,3	1.486	43,1	24.08.2007.	-10,9	24.01.1963.
Sanski Most	10,6	1,0	19,7	1.073	40,8	16.08.1952.	-30,3	17.02.1956.
Sarajevo	10,0	0,7	18,9	938	38,8	23.08.2007.	-22,0	26.01.1954.
Tuzla	10,4	1,0	19,3	904	40,7	22.07.2007.	-25,8	24.01.1963.
Zenica	10,6	0,9	19,8	809	41,3	22.08.2012.	-23,9	24.01.1963.

Izvor: Federalni hidrometeorološki zavod
Source: the Federal Hydrometeorological Institute

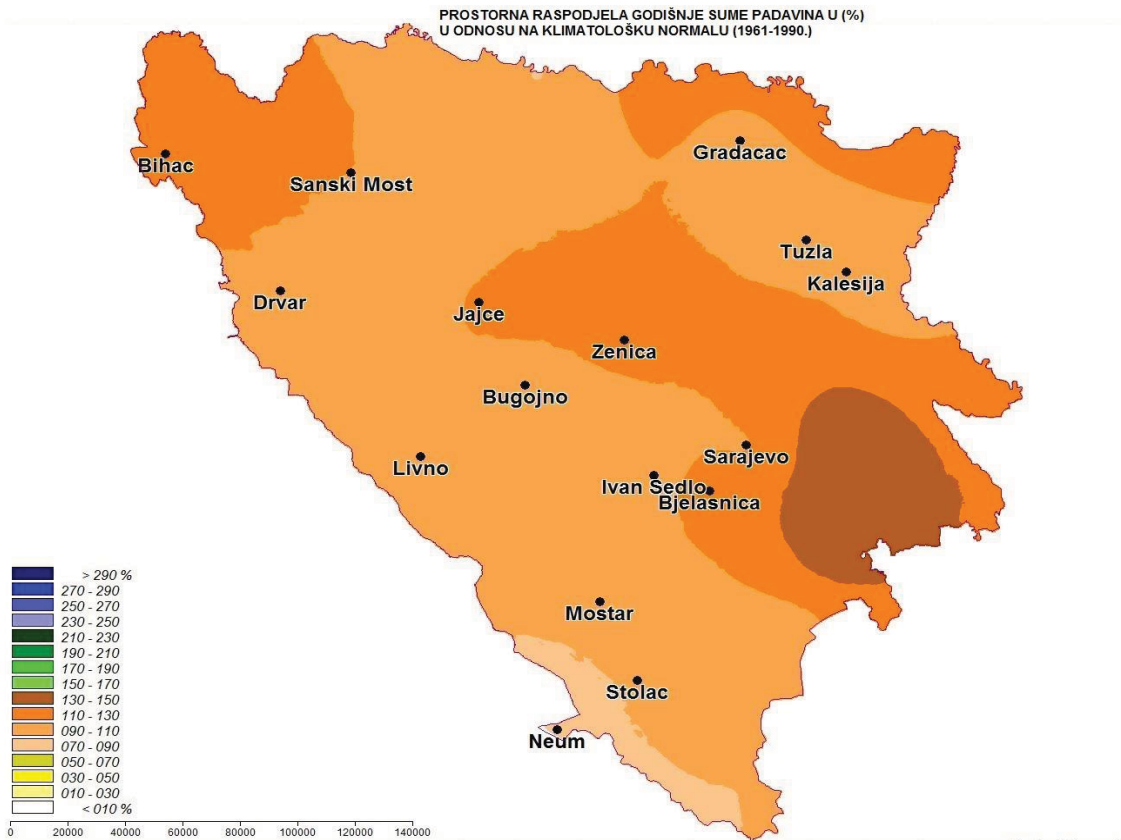

Autor: Dženan Zulum

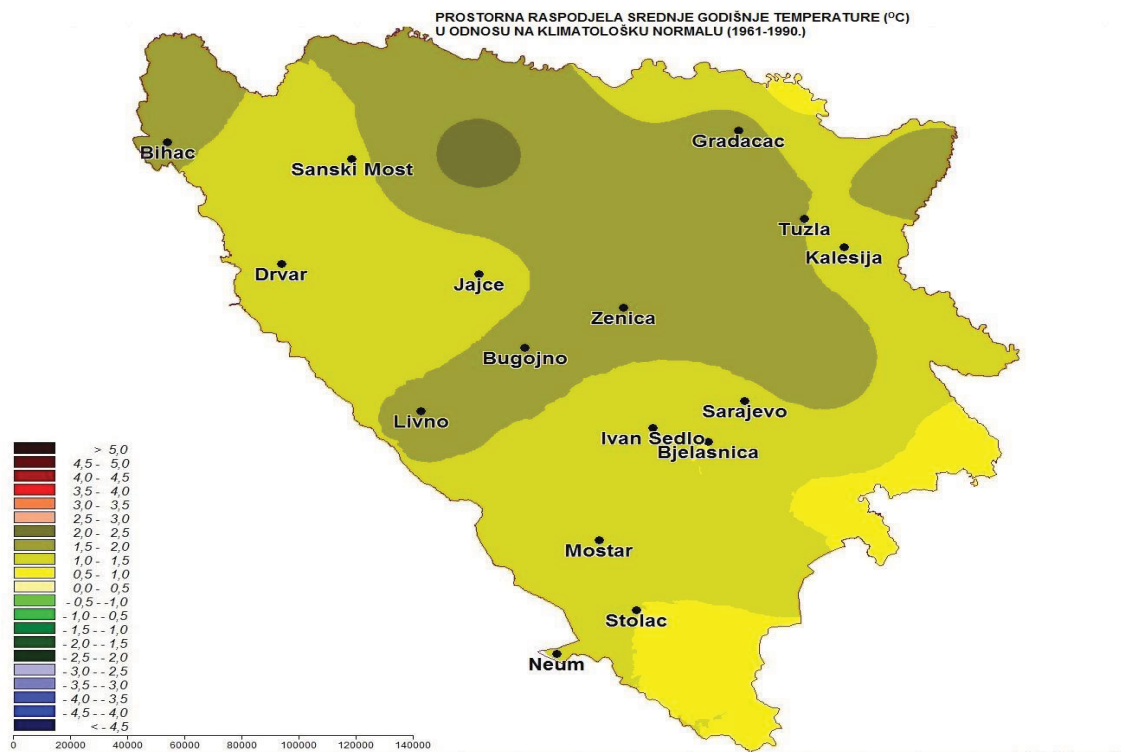

Autor: Dženan Zulum

Izvor: Federalni hidrometeorološki zavod
Source: the Federal Hydrometeorological Institute

GRAFIČKI PRIKAZ TEMPERATURE ZRAKA U 2016. I ZA RAZDOBLJE 1961-1990.
ANNUAL AIR TEMPERATURE CHANGE, FOR 2016 AND 1961-1990

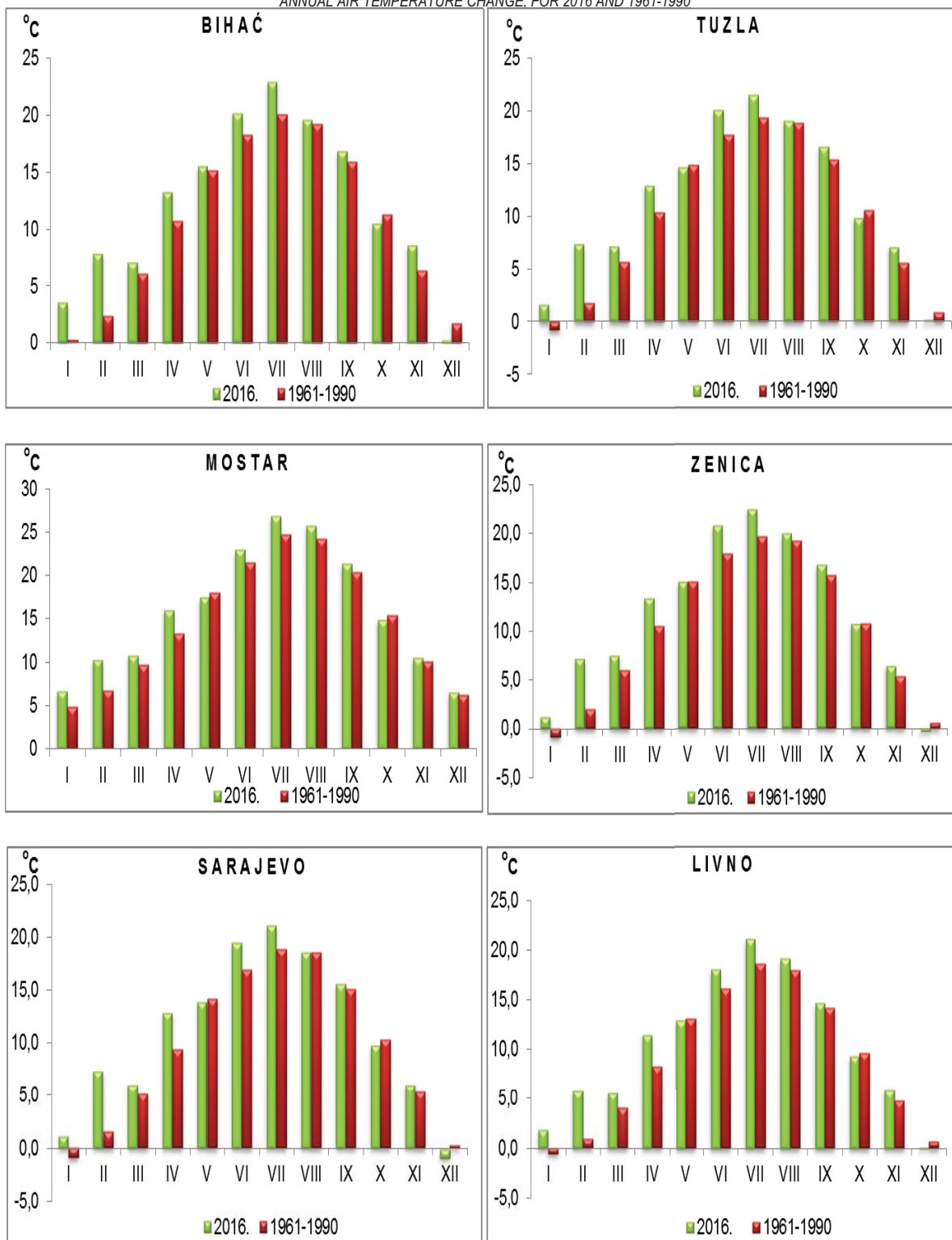

Izvor: Federalni hidrometeorološki zavod
Source: the Federal Hydrometeorological Institute

GRAFIČKI PRIKAZ KOLIČINE PADAVINA/OBORINA U 2016. I ZA RAZDOBLJE 1961-1990.
ANNUAL PRECIPITATION, FOR 2016 AND 1961 - 1990

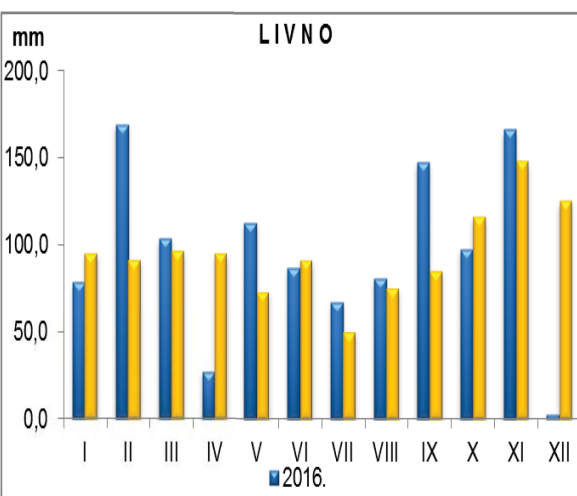
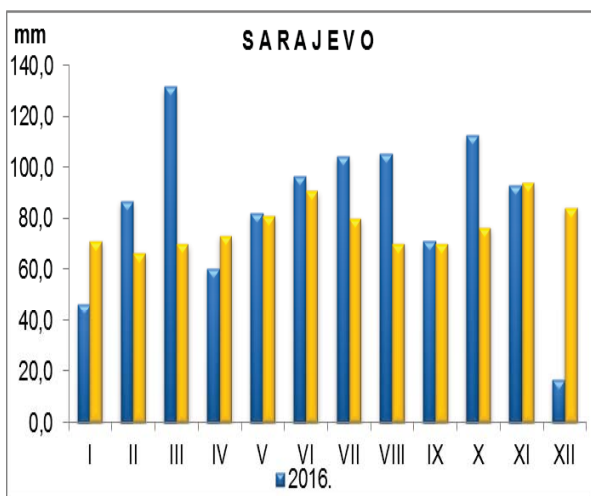
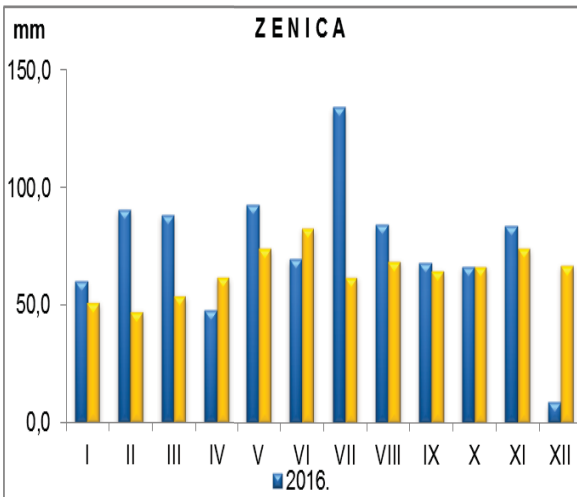
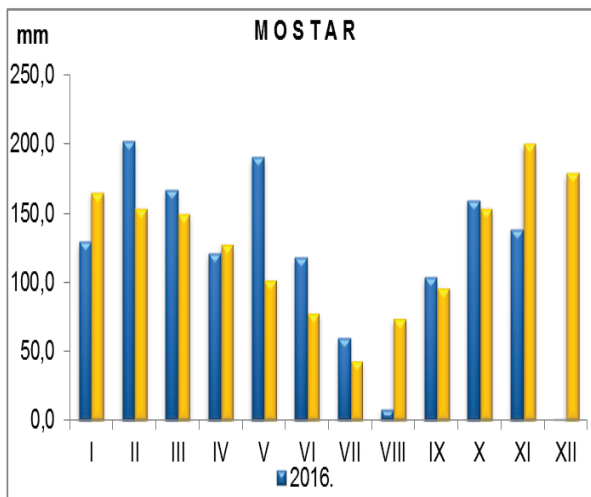
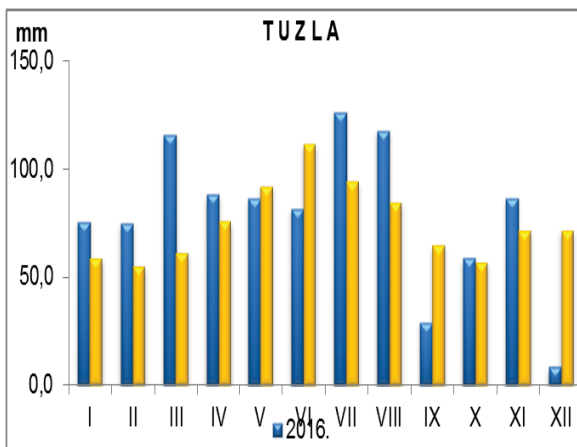
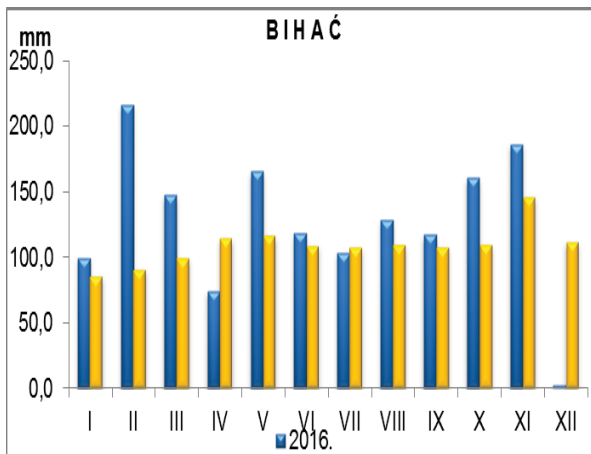

Izvor: Federalni hidrometeorološki zavod
Source: the Federal Hydrometeorological Institute

UPRavno TERITORIJALNI USTROJ

ADMINISTRATIVE AND TERRITORIAL CONSTITUTION



UPRAVNO-TERITORIJALNI USTROJ
ADMINISTRATIVE AND TERRITORIAL CONSTITUTION

2 UPRAVNO-TERITORIJALNI USTROJ

2-0 METODOLOŠKA OBJAŠNJENJA

Izvori i metode prikupljanja podataka

Teritorija Federacije Bosne i Hercegovine utvrđena je Dejtonskim mirovnim sporazumom koji je službeno potpisan 14. decembra/prosinca 1995.godine.

Službeno ime Federacije je: Federacija Bosne i Hercegovine.

Glavni grad Federacije je Sarajevo.

Zakonom o federalnim jedinicama ("Službene novine Federacije BiH", broj 9 od 30.6.1996. godine). Federacija Bosne i Hercegovine sastoji se od 10 kantona, a nazivi i sjedišta kantona utvrđuju se Ustavom kantona. Za svaki kanton određena su i pripadajuća naseljena mjesta.

Definicije

Kanton je federalna jedinica Federacije BiH koja obuhvata općine i gradove u sastavu kantona, u skladu sa federalnim propisima. Kantoni se obrazuju vodeći računa o etničkom, ekonomsko-funkcionalnom, prirodno-geografskom i komunikacijskom principu. Područje kantona čine općine. Naziv kantona određuje se isključivo prema gradovima koji su sjedište kantonalne vlasti ili prema regionalnim geografskim karakteristikama. Granice između kantona utvrđuju se prema granicama rubnih naseljenih mjesta kantona. Izuzetno ako je uslijed gradnje objekta to neophodno, granica između kantona može se utvrditi i mimo granice naseljenog mjesta. Područje kantona definirano je područjima pripadajućih općina i naseljenih mjesta. (Zakon o federalnim jedinicama (kantonima) "Službene novine Federacije BiH", broj 9 od 30.6.1996.godine).

Općina je jedinica lokalne samouprave koja je na osnovu ispunjavanja propisanih kriterija uspostavljena zakonom. Općina je jedinica lokalne samouprave osnovana za područje više naseljenih mjesta koja predstavljaju prirodnu, geografsku, ekonomsku, privrednu i društvenu cjelinu, te koja su povezana zajedničkim interesima stanovništva. Područje općine definirano je područjem pripadajućih naseljenih mjesta. (Zakon o načelima lokalne samouprave u Federaciji Bosne i Hercegovine "Službene novine Federacije BiH", broj 49 od 30.08.2006 godine).

ADMINISTRATIVE AND TERRITORIAL CONSTITUTION

NOTES ON METHODOLOGY

Sources and methods of data collection

The territory of the Federation of Bosnia and Herzegovina has been determined by the Dayton Peace Agreement, that was officially signed on 14 December 1995.

The official name of the Federation is: the Federation of Bosnia and Herzegovina.

The Capital city of Federation is Sarajevo.

The Law on Federal Units ("Official Gazette of FBiH", No. 9 of 30 June 1996) defines that the Federation of Bosnia and Herzegovina consists of 10 cantons, where the names and administrative centers of the Canton are determined by the cantonal Constitution. For each Canton, the respective settlements are determined.

Definitions

A Canton is a federal unit of the Federation of Bosnia and Herzegovina which incorporates municipalities and towns within the Canton, according to Federal Regulations. The Cantons are formed based on contemplation of the ethnic, economic efficiency, natural - geographic and communication principles. The Cantons area are composed of municipalities. The name of the Canton is determined exclusively by the cities which are the headquarters of cantonal authorities or are determined by regional geographical characteristics. The border of the Canton is determined by border edge lines of settlements. Beside the mentioned rule, the Canton boundaries can be changed in case of an existing object - structure which is being built on a boundary line and that thus determines that the line can be changed. The cantonal area is defined by municipalities and settlements. (Law on Federal Units (Cantons) "Official Gazette of FBiH", No. 9 of 30 June 1996).

A municipality is a unit of local government which is based on meeting the prescribed criteria established by law. Municipalities are units of local government established for the more populated place (settlements), which represent a natural, geographical, economic, economic and social entity, and which are connected by common interests of the population. The municipality is defined with the area of corresponding settlements. (Law on the Principles of Local Self-Government of the Federation of Bosnia and Herzegovina "Official Gazette of FBiH" No. 49 of 30 August 2006)

UPRAVNO-TERITORIJALNI USTROJ
ADMINISTRATIVE AND TERRITORIAL CONSTITUTION

Grad - Za područje dvije ili više općina, koje su urbano i teritorijalno povezane svakodnevnim potrebama građana, formira se grad kao jedinica lokalne uprave i samouprave, u skladu sa federalnim zakonom. Grad ima statut koji mora biti u skladu sa ustavom, kantonalnim ustavom i kantonalnim zakonodavstvom. Grad je jedinica lokalne samouprave koja predstavlja urbanu, infrastrukturnu cjelinu povezanu svakodnevnim potrebama stanovništva. Grad se, osim ustavom, uspostavlja federalnim zakonom, na osnovu sporazuma o udruživanju dviju ili više općina, odnosno odluke općinskoga vijeća općine koja ispunjava propisane kriterije stava 1., člana 5 Zakona o načelima lokalne samouprave u Federaciji Bosne i Hercegovine ("Službene novine Federacije BiH", broj 49 od 30.08.2006.), a koja ima najmanje 30.000 stanovnika, odnosno u čijem gradskom središtu kao zaokruženom urbanom području živi najmanje 10.000 stanovnika. Grad u smislu ovoga Zakona predstavlja sjedište kantona i u slučaju neispunjavanja uvjeta iz stava 2. člana 5 navedenog Zakona.

The City – For an area of two or more municipalities connected by urban and territorial links for the daily needs of citizens, therefore, the City is formed as the unit of local government, in accordance with the Federal Law. The City has a statute that must be in accordance with the Cantonal Constitution and Cantonal Legislation. The City represents the local government of the urban and infrastructural entity related with day-to-day needs of its citizens. The City is established, in addition to the Constitution, by the Federal Law, the agreement on merging two or more municipalities, or Law based on the decision of the Municipal Council of the municipality that fulfills the criteria of Paragraph 1 of this Article, and that has at least 30,000 inhabitants, or in which the city centre, as well as the complete urban area, has at least 10,000 inhabitants. A City based on this Act is the centre of the canton even if it fails in complying with the requirements of Paragraph 2 of this Article.

Grad Sarajevo je glavni grad Bosne i Hercegovine i Federacije Bosne i Hercegovine i sjedište Kantona Sarajevo. (Ustav Federacije Bosne i Hercegovine; Amandmani XVI; VI. A. Gradske vlasti) (Zakon o načelima lokalne samouprave u Federaciji Bosne i Hercegovine "Službene novine Federacije BiH", broj 49 od 30.08.2006./ član 5.)

The City of Sarajevo is the capital city of Bosnia and Herzegovina and the Federation of Bosnia and Herzegovina and it is the headquarters of the Sarajevo Canton. (Constitution of the Federation of Bosnia and Herzegovina; AMENDMENT XVI; VI. A. The City Government) (Law on the Principles of Local Self-Government of Bosnia and Herzegovina "Official Gazette of FBiH", No. 49 of 30 August 2006 / Article 5)

Grad Sarajevo, kao jedinicu lokalne samouprave, čine općine: Centar Sarajevo, Novi Grad Sarajevo, Novo Sarajevo i Stari Grad Sarajevo. (Amandman XXVI na Ustav FBiH /Odluka o proglašenju Amandmana XXV i XXVI na Ustav FBiH od 8.5.1997.godine, u poglavlju "VI.B. Organizacija Sarajeva")

The City of Sarajevo, as a unit of local government, consists of the municipalities of Centar Sarajevo, Novi Grad Sarajevo, Novo Sarajevo, and Stari Grad Sarajevo. (Amendment XXVI to the Constitution of FBiH / Decision Designating Amendment XXV and XXVI of the FBiH Constitution of 8 May 1997 in chapter entitled "VI.B. Organization of Sarajevo")

Teritorija Grada Mostara obuhvata jedinstveno, nepodijeljeno područje u skladu sa stanjem područja prema katastarskim linijama rubnih dijelova na dan 1. januara/siječnja 1991. godine, modificiranog Općim okvirnim sporazumom za mir u Bosni i Hercegovini, potpisanim 14. decembra/prosinca 1995. godine. (OHR-Visoki predstavnik za Bosnu i Hercegovinu, Odluka o proglašenju izmjena i dopuna Ustava Federacije Bosne i Hercegovine, Odluka o sprovođenju reorganizacije Grada Mostara - "Službene novine Federacije BiH", broj 9 od 16.2.2004.godine).

The territory of the City of Mostar constitutes a single and undivided area in accordance with the state of the area and according to cadastre lines of skirting areas from 1 January 1991 and modified by the General Framework Agreement for Peace in Bosnia and Herzegovina, signed on 14 December 1995 (OHR – The Office of High Representative for Bosnia and Herzegovina, Decision on Proclamation of Amendments to the Constitution of the Federation of Bosnia and Herzegovina, the Decision on the Implementation of the Reorganization of the City of Mostar - "Official Gazette of FBiH", No. 9 of 16 February 2004).

Teritoriju Grada Bihać, Grada Široki Brijeg, Grada Tuzla i Grada Zenica čine sva naseljena mjesta, koja su se prema evidenciji Federalnog zavoda za statistiku nalazila u okviru Općine Bihać, Općine Široki Brijeg, Općine Tuzla i Općine Zenica na dan stupanja na snagu ovog zakona. (Zakon o Gradu Bihać, Gradu Široki Brijeg, Gradu Tuzla i Gradu Zenica "Službene novine Federacije BiH", broj 80 od 1.10.2014.godine).

The territories of the City of Bihać, the City of Široki Brijeg, the City of Tuzla and the City of Zenica consist of all settlements existing within the Municipality of Bihać, the Municipality of Široki Brijeg, the Municipality of Tuzla and the Municipality of Zenica according to the records of the Institute of Statistics of FB&H on the date of enactment of this Law (The Law on the City of Bihać, the City of Široki Brijeg, the City of Tuzla and the City of Zenica, "Official Gazette of FBiH", No. 80 of 1 October 2014).

UPRAVNO-TERITORIJALNI USTROJ

ADMINISTRATIVE AND TERRITORIAL CONSTITUTION

Naseljeno mjesto je prostorna antropogeografska jedinica koja se sastoji od građevinskog područja i područja za druge namjene, a ima sistem obilježavanja zgrada. (Metodologija za uvođenje i vođenje jedinstvene evidencije i jedinstvenog registra prostornih jedinica)

Naselje je izgrađen, nastanjen, prostorno i funkcionalno objedinjen dio naseljenog mjesta.

Naseljeno mjesto je teritorijalna jedinica koja po pravilu obuhvata jedno ili više naselja sa područjem koje pripada tom naseljenom mjestu. Naseljeno mjesto može pripadati samo jednoj općini. Na području jedne općine dva ili više naseljenih mjesta ne mogu imati isti naziv. Naseljeno mjesto u statističkom značenju, čini jedan ili više statističkih krugova. Nazivi naseljenih mjesta utvrđuju se zakonom.

REGISTAR PROSTORNIH JEDINICA

Registar prostornih jedinica (registar) vodi evidenciju teritorijalnih jedinica za područje Federacije Bosne i Hercegovine.

U Registru se vode alfanumerički podaci o prostornim jedinicama. Federalni zavod za statistiku na temelju podataka koje mu dostavljaju nadležna tijela, ažurira podatke o prostornim jedinicama. (Metodologija za uvođenje i vođenje jedinstvene evidencije i jedinstvenog registra prostornih jedinica)

Podaci koji se vode u registru za prostorne jedinice su:

1. vrsta i naziv
2. jedinstveni identifikator (šifra, matični broj)
3. prikaz i opis granica i izvor podataka o granicama
4. podaci o prostornim jedinicama s kojima se povezuje
5. posebni podaci (status, sjedište, itd.)
6. vrsta promjene, izvor i datum promjene.

Definicije

Statistički krug je statistička prostorna jedinica. Statistički krugovi su nastali 1959. godine, a revidirani su pri svakom dosadašnjem popisu stanovništva. Predstavljaju stalnu mrežu prostornih jedinica, koja pokriva cjelokupno područje Federacije Bosne i Hercegovine.

Područje statističkog kruga sastoji se od jednog ili više pripadajućih popisnih krugova.

A populated place (a settlement) represents spatial anthropogeographic unit which consists of construction areas and areas for other purposes and has a system of marking buildings. (The Methodology for Introducing and Conducting Unified Registration System and a Register of Spatial Units)

A settlement is a developed, populated, spatially and functionally integrated part of a populated place.

A populated place (a settlement) is a territorial unit and generally includes one or more settlements within the area that belongs to its populated place. The populated place can belong to only one municipality. The municipality cannot have two or more populated areas with the same name. Inhabited place, in the statistical sense, consists of one or more statistical areas. The names of populated places are determined in accordance with the Law.

THE REGISTER OF SPATIAL UNITS

The Register of Spatial Units (Register) keeps record of the territorial units in the Federation of Bosnia and Herzegovina.

The Register keeps record of the alphanumeric data of spatial units. The Institute for Statistics of FB&H with data retrieved from the official authorities, performs updates of the spatial units. (Methodology for the exordium of unified registration system and a unified registry of spatial units).

Data kept in the registry of spatial units are:

1. Type and name
2. Unique identifier (code, identification number)
3. Overview and description of boundaries and data sources on the boundaries
4. Data on spatial units that are connected
5. Specific information (status, address, etc.)
6. Type of change, the source and date of the change.

Definitions

Statistical area defines a statistical spatial unit. Statistical areas were established in 1959, and they have been revised in every census conducted so far. They represent a permanent network of territorial units, which covers the entire territory of the Federation of Bosnia and Herzegovina.

The territory of a statistical area consists of one or more corresponding enumeration areas (EAs).

Statistički krug može pripadati samo jednom naseljenom mjestu i samo jednoj katastarskoj općini. Ukoliko statistički krug ne pripada samo jednoj katastarskoj općini, potrebno je statistički krug dijeliti tako da se ostvari navedeno načelo. To načelo može se uspostaviti i korekcijom granica statističkog kruga ukoliko se radi o nenaseљenom području. Promjena područja i granica statističkog kruga moguća je, osim u navedenim slučajevima, i pri promjeni područja i granica viših prostornih jedinica. Pri formiranju mreže statističkih krugova korišteni su kriterijumi kao što su, za gradove broj stanovnika, a za teritoriju van gradova broj domaćinstava i površina zemljišta. U registru se vode podaci o matičnom broju i granicama statističkog kruga.

Statistical area can only belong to one populated area and only one cadastral municipality. If a statistical area does not belong to only one cadastral municipality, then it is necessary to statistically divide the area according to the methodology. This principle can be established by correcting the statistical area in the case of an uninhabited area. Changing statistical areas and their boundaries is possible, except in the cases of change in the territory and boundaries of higher territorial units. In forming a network of statistical areas such criteria were used such as for the population for the city and the number of households and land area for the territory outside the cities. The register contains information about the registration number and boundaries of a statistical area.

Popisni krug (PK) je najmanja statistička prostorna jedinica koju ne sijeku granice viših prostornih jedinica. Područja i granice popisnih krugova određuju se za popise stanovništva, domaćinstava/kućanstava, popis poljoprivrede kao i za druga statistička istraživanja. Popisni krug može pripadati samo jednom statističkom krugu. Područja i granice popisnih krugova mogu se mijenjati dijeljenjem i korekcijom granica pod sljedećim uslovima:

Enumeration area (EA) is the smallest statistical spatial unit that does not intersect with the boundaries of higher territorial units. Areas and boundaries of enumeration areas are determined for the Census, Census of Agriculture as well as for other statistical surveys. The EA can only relate to one statistical area. Areas and boundaries of enumeration areas can be adjusted by dividing and correcting the boundaries under the following conditions:

Dijeljenje popisnih krugova moguće je:

- zbog promjene granica viših prostornih jedinica;
- zbog dijeljenja popisnih krugova po kriteriju broja pripadajućih domaćinstava/kućanstava (broj domaćinstava/kućanstava u popisnom krugu može biti do 100).

Division of EAs is possible under certain conditions:

- Changes due to the boundaries of higher territorial units
- The division of EAs according to criteria of number of the related households (the number of households in EA can be up to 100).

Dijeljenje popisnih krugova treba provoditi tako da nova granica koja dijeli popisni krug, bude definirana u skladu s ovom metodologijom, tako da novi popisni krug ne prelazi granice kruga od kojeg je nastao.

Dividing EAs should be performed so that the new boundary that divides the EA is defined in accordance with this methodology, so that the new EA does not exceed the boundaries of the circle from which it originated.

Korekcija granica popisnih krugova moguća je u slučaju korekcije granica viših prostornih jedinica (moguće samo kada se radi o nenaseљenom području); ukoliko se na postojećoj granici popisnog kruga izgradi zgrada kojoj se određuje broj zgrade (kućni broj). To posljednje pravilo primjenjuje se na odgovarajući način i za korekciju granica statističkih krugova. Objekat se pripaja onom popisnom krugu kojem pripada veći dio objekta.

The correction of boundaries of enumeration areas is conceivable in case of correction of boundaries of greater territorial units (only possible in instances of uninhabited territories); if a building is constructed on the existing boundary of the enumeration and its number is being determined (house number). This last rule is applied in an appropriate manner for correcting statistical areas. The object is incorporated into the enumerated area that is assigned with the greater part of the object.

U registru se vode podaci o rednom broju popisnog kruga u okviru statističkog kruga i rednom broju (šifri) PK u okviru općine, o granicama popisnog kruga.

The register keeps records of data for the ordinal number of enumeration area within the statistical area and serial number (code) in the municipality of the boundaries of the enumeration area.

UPRAVNO-TERRITORIJALNI USTROJ
ADMINISTRATIVE AND TERRITORIAL CONSTITUTION
2-1 KANTONI, SJEDIŠTA KANTONA, POVRŠINA, GRADOVI I OPĆINE
CANTONS, CANTONAL HEADQUARTERS, SURFACE AREA, CITIES AND MUNICIPALITIES

Kanton <i>Canton</i>	Sjedište kantona <i>Cantonal Headquarters</i>	Površina ¹⁾ , cca km ² <i>Surface area¹, km²</i>	Broj općina/grad <i>Municipalities/Cities</i>
Federacija Bosne i Hercegovine		26.110,5	79
Unsko-sanski kanton	Bihać	4.125,0	8
Kanton Posavski	Orašje	324,6	3
Tuzlanski kanton	Tuzla	2.649,0	13
Zeničko-dobojski kanton	Zenica	3.344,1	12
Bosansko-podrinjski kanton	Goražde	504,6	3
Srednjobosanski kanton	Travnik	3.189,0	12
Hercegovačko-neretvanski kanton	Grad Mostar	4.401,0	9
Zapadnohercegovački kanton	Široki Brijeg	1.362,2	4
Kanton Sarajevo	Sarajevo	1.276,9	9
Kanton 10	Kupres	4.934,1	6

1) Na zahtjev Federalnog zavoda za statistiku (Zavoda), Federalna uprava za geodetske i imovinsko-pravne poslove (FGU) u 2016. godine dostavila je podatke o površinama za samo 19 od 79 općina u FBiH. Obzirom da su podaci FGU nepotpuni Zavod i u ovom godišnjaku/ljetopisu objavljuje privremene podatke za svih 79 općina.

1) At the request of the Institute for Statistics of FB&H, Federal Administration for Geodetic and Property Affairs (FGU) in December 2015 submitted data on surfaces for only 19 of the 79 municipalities in the Federation. Since the data from FGU are incomplete, Institute for Statistics of FB&H in this yearbook publishes provisional data for all 79 municipalities.

2-2 OPĆINE/GRADOVI - BROJ NASELJENIH MJESTA, BROJ POPISNIH I STATISTIČKIH KRUGOVA I POVRŠINA
MUNICIPALITIES/CITIES - NUMBER OF SETTLEMENTS, NUMBER OF ENUMERATION AREAS, STATISTICAL AREAS AND AREAS

Matični broj općina/grad <i>Statistic number of municipalities/Cities</i>	Kanton/ Općina/Grad <i>Canton /Municipality /City</i>	Broj naseljenih mjest, 2016 <i>Settlements, 2016</i>	Broj popisnih krugova, 2016 ¹⁾ <i>EA, 2016</i>	Broj statističkih krugova, 2016 ¹⁾ <i>Statistical areas, 2016</i>	Površina općina ²⁾ , cca km ² <i>Area, km²</i>
	Unsko-sanski kanton	349	1.632	620	4.125,0
10049	Grad Bihać	59	366	125	900,0
11428	Bosanska Krupa	37	180	68	561,0
11436	Bosanski Petrovac	35	112	53	709,0
11240	Bužim	7	65	22	129,0
10227	Cazin	54	272	104	356,0
11509	Ključ	41	132	67	358,0
11541	Sanski Most	67	294	110	781,0
11118	Velika Kladuša	49	211	71	331,0
	Kanton Posavski	34	342	113	324,6
11282	Domaljevac-Šamac	6	36	12	44,4
11525	Odžak	14	168	54	158,4
11533	Orašje	14	138	47	121,8
	Tuzlanski kanton	387	3.138	846	2.702,0
10014	Banovići	20	139	43	185,0
11231	Čelić	20	95	39	140,0
11258	Doboj-Istok	6	54	14	41,0
11479	Gračanica	23	258	67	216,0
10391	Gradačac	34	248	73	218,0
11495	Kalesija	28	222	73	201,0
10499	Kladanj	45	115	59	331,0
10600	Lukavac	44	382	119	337,0
11312	Sapna	13	70	23	118,0
10987	Srebrenik	49	274	83	248,0

2-2 OPĆINE/GRADOVI - BROJ NASELJENIH MJESTA, BROJ POPISNIH I STATISTIČKIH KRUGOVA I POVRŠINA (nastavak)
MUNICIPALITIES /CITIES - NUMBER OF SETTLEMENTS, NUMBER OF ENUMERATION AREAS, STATISTICAL AREAS AND AREAS (continued)

Matični broj općina/grad <i>Statistic number of municipalities/Cities</i>	Kanton/ Općina/Grad <i>Canton /Municipality /City</i>	Broj naseljenih mjestâ, 2016 <i>Settlements, 2016</i>	Broj popisnih krugova, 2016 ¹⁾ <i>EA, 2016</i>	Broj statističkih krugova, 2016 ¹⁾ <i>Statistical areas, 2016</i>	Površina općina ²⁾ , cca km ² <i>Area, km²</i>
11339	Teočak	10	47	17	29,0
11088	Grad Tuzla	66	903	174	294,0
11215	Živinice	29	331	62	291,0
	Zeničko-dobojski kanton	619	2.515	908	3.344,1
10189	Breza	28	96	36	72,9
11266	Doboj-Jug	2	19	4	10,2
10448	Kakanj	106	298	133	377,0
10634	Maglaj	40	170	55	252,4
10715	Olovo	45	103	60	407,8
11045	Tešanj	41	222	63	155,9
11622	Usora	13	50	24	49,8
11100	Vareš	85	152	96	390,1
11126	Visoko	88	274	104	230,8
11177	Zavidovići	47	256	96	556,4
11185	Grad Zenica	83	737	184	558,5
11207	Žepče	41	138	53	282,3
	Bosansko-podrinjski kanton	191	362	250	504,6
11444	Foča	32	89	72	169,4
11452	Goražde	144	249	156	248,8
11576	Pale	15	24	22	86,4
	Srednjobosanski kanton	661	1.743	921	3.289,0
10197	Bugojno	78	234	119	361,0
10219	Busovača	47	109	64	158,0
11274	Dobretići	18	22	20	59,0
10294	Donji Vakuf	68	134	102	320,0
10324	Fojnica	55	92	64	306,0
10375	Gornji Vakuf-Uskoplje	52	122	74	402,0
11487	Jajce	58	204	110	339,0
10472	Kiseljak	82	176	93	165,0
10545	Kreševo	27	54	37	149,0
10774	Novi Travnik	52	120	60	242,0
11061	Travnik	90	325	117	529,0
11142	Vitez	34	151	61	159,0
	Hercegovačko-neretvanski kanton	477	1.660	756	4.401,0
10243	Čapljina	32	135	54	256,0
10260	Čitluk	21	84	35	181,0
11410	Grad Mostar	60	676	155	1175,0
10421	Jablanica	33	92	49	301,0
10529	Konjic	168	288	189	1169,0
10685	Neum	27	57	37	225,0
10766	Prozor	56	154	115	477,0
11304	Ravno	54	72	65	286,0
11606	Stolac	26	102	57	331,0
	Zapadnohercegovački kanton	102	507	242	1.362,2
10405	Grude	13	106	60	220,8
10626	Ljubuški	35	151	64	292,7
10731	Posušje	20	111	61	461,1
10570	Grad Široki Brijeg	34	139	57	387,6

2-2 OPĆINE/GRADOVI - BROJ NASELJENIH MJESTA, BROJ POPISNIH I STATISTIČKIH KRUGOVA I POVRŠINA (nastavak)
MUNICIPALITIES /CITIES - NUMBER OF SETTLEMENTS, NUMBER OF ENUMERATION AREAS, STATISTICAL AREAS AND AREAS (continued)

Matični broj općina/grad Statistic number of municipalities/Cities	Kanton/ Općina/Grad Canton /Municipality /City	Broj naseljenih mjestâ, 2016 Settlements, 2016	Broj popisnih krugova, 2016 ¹⁾ EA, 2016	Broj statističkih krugova, 2016 ¹⁾ Statistical areas, 2016	Površina općina ²⁾ , cca km ² Area, km ²
	Kanton Sarajevo	244	3.101	465	1.276,9
10839	Centar Sarajevo	6	455	41	33,0
10847	Hadžići	62	160	71	273,3
11550	Iliđža	12	481	56	143,4
10863	Ilijaš	74	196	88	308,6
10871	Novi Grad Sarajevo	3	734	45	47,2
11568	Novo Sarajevo	3	489	16	9,9
11584	Stari Grad Sarajevo	8	332	47	51,4
11592	Trnovo	55	76	63	338,4
10928	Vogošća	21	178	38	71,7
	Kanton 10	270	774	460	4.934,1
10146	Bosansko Grahovo	35	64	43	780,0
11614	Drvar	25	99	38	589,3
10359	Glamoč	55	109	79	1033,6
11517	Kupres	36	94	70	569,8
10588	Livno	59	245	131	994,0
10308	Tomislavgrad	60	163	99	967,4

1) Podatak se mijenja u skladu sa Metodologijom za uvođenje i vođenje jedinstvene evidencije i jedinstvenog registra prostornih jedinica

1) Data is changed according to the Methodology for Implementing and Keeping a Record of the Unified Registry of Spatial Units

2) Pogledati komentar 1, strana 52

2) See note 1, page 52

Vlada Federacije BiH je 14.6.2011. godine, na prijedlog Federalne uprave za geodetske i imovinsko-pravne poslove, usvojila Informaciju o entitetskoj liniji razgraničenja (br. 686/2011). Međuentitetska linija razgraničenja je dužine 1 146 km i ista je ucrtana na tzv. dejtonskim kartama razmjere 1:50 000, što znači da je njena tačnost 50 m. U praksi to znači da je međuentitetska linija trenutno pojas širine 100 m. Da bi se odredile „tačne“ površine međuentitetska linija se treba dogovoriti u skladu sa s Aneksom 2 Dejtonskog mirovnog sporazuma.

Based upon suggestion of the Federal Administration for Geodetic and Property Affairs, the Government of the Federation of BiH adopted the Information on entity line of demarcation (no. 686/2011) on 14 June 2011. Entity line has a length of 1,146 km and the same was drawn in the so-called Dayton map that is based on a scale of 1:50 000, which means that its accuracy is 50 m. In practice, this means that the entity line is currently a band of 100 m in width. To determine the "correct" surface, the entity line must be made in accordance with the Annex 2 of the Dayton Peace Agreement.

2-2.1 Broj naseljenih mjesta, popisnih i statističkih krugova po kantonima (stanje 2016. godina)

Number of settlements, number of enumeration area, statistical area, as of 2016

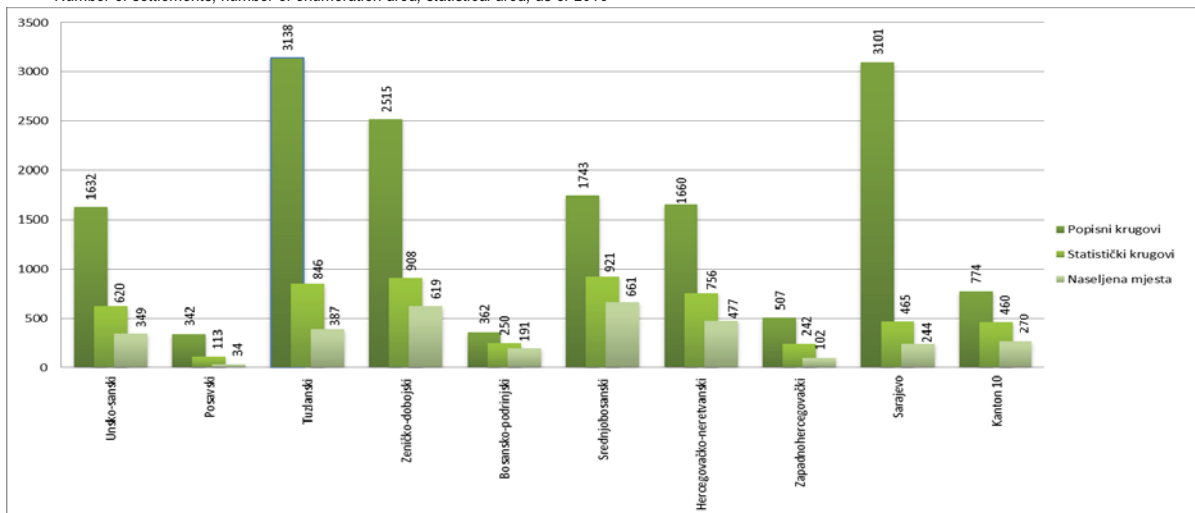

2-3 SJEDIŠTE OPĆINE/GRADA
HEADQUARTERS OF MUNICIPALITIES/CITIES

Općina/Grad Municipality/City	Sjedište općine/grada Headquarters of the municipality/city	Općina/Grad Municipality/City	Sjedište općine/grada Headquarters of the municipality/city
Grad Bihać	Bihać	Bugojino	Bugojino
Bosanska Krupa	Bosanska Krupa	Busovača	Busovača
Bosanski Petrovac	Bosanski Petrovac	Dobretići	Dobretići
Bužim	Bužim	Donji Vakuf	Donji Vakuf
Cazin	Cazin	Fojnica	Fojnica
Ključ	Ključ	Gornji Vakuf-Uskoplje	Gornji Vakuf-Uskoplje
Sanski Most	Sanski Most	Jajce	Jajce
Velika Kladuša	Velika Kladuša	Kiseljak	Kiseljak
		Kreševo	Kreševo
Domaljevac-Šamac	Domaljevac	Novi Travnik	Novi Travnik
Odžak	Odžak	Travnik	Travnik
Orašje	Orašje	Vitez	Vitez
Banovići	Banovići	Čapljina	Čapljina
Čelić	Čelić	Čitluk	Čitluk
Doboj-Istok	Klokotnica	Grad Mostar	Mostar
Gračanica	Gračanica	Jablanica	Jablanica
Gradačac	Gradačac	Konjic	Konjic
Kalesija	Kalesija	Neum	Neum
Kladanj	Kladanj	Prozor	Prozor
Lukavac	Lukavac	Ravno	Ravno
Šapna	Šapna	Stolac	Stolac
Srebrenik	Srebrenik		
Teočak	Teočak-Krstac	Grude	Grude
Grad Tuzla	Tuzla	Ljubuški	Ljubuški
Živinice	Živinice	Posušje	Posušje
		Grad Široki Brijeg	Široki Brijeg
Breza	Breza	Centar Sarajevo	Sarajevo
Doboj-Jug	Matuzići	Hadžići	Hadžići
Kakanj	Kakanj	Iliđa	Iliđa
Maglaj	Maglaj	Ilijaš	Ilijaš
Olovo	Olovo	Novi Grad Sarajevo	Sarajevo
Tešanj	Tešanj	Novo Sarajevo	Sarajevo
Usora	Sivša	Stari Grad Sarajevo	Sarajevo
Vareš	Vareš	Trnovo	Trnovo
Visoko	Visoko	Vogošća	Vogošća
Zavidovići	Zavidovići		
Grad Zenica	Zenica	Bosansko Grahovo	Bosansko Grahovo
Žepče	Žepče	Drvar	Drvar
		Glamoč	Glamoč
Foča	Ustikolina	Kupres	Kupres
Goražde	Goražde	Livno	Livno
Pale	Prača	Tomislavgrad	Tomislavgrad

U odnosu na 1991. godinu formirane su općine:

In comparison to 1991, the following municipalities were formed:

- Čelić** - "Službeni list RBiH" br. 6/94, od dijela općine Lopare; /"Official Gazette of FBiH" No. 6/94, from a part of Lopare Municipality;
- Bužim** - "Službeni list RBiH" br. 6/95, od dijela općine Bosanska Krupa; /"Official Gazette of FBiH" No. 6/95, from a part of Bosanska Krupa Municipality;
- Doboj-Jug** - "Službene novine FBiH" br. 6/98, od dijela općine Doboj; /"Official Gazette of FBiH" No. 6/98, from a part of Doboj Municipality;
- Doboj-Istok** - "Službene novine FBiH" br. 6/98, od dijela općine Doboj; /"Official Gazette of FBiH" No. 6/98, from a part of Doboj Municipality;
- Dobretići** - "Službene novine FBiH" br. 6/98, od dijela općine Skender Vakuf; /"Official Gazette of FBiH" No. 6/98, from a part of Doboj Municipality;
- Domaljevac-Šamac** - "Službene novine FBiH" br. 6/98, od dijela općine Bosanski Šamac; /"Official Gazette of FBiH" No. 6/98, from a part of Bosanski Šamac
- Ravno** - "Službene novine FBiH" br. 6/98, od dijela općine Trebinje; /"Official Gazette of FBiH" No. 6/98, from a part of Trebinje Municipality;
- Šapna** - "Službene novine FBiH" br. 6/98, od dijela općine Zvornik; /"Official Gazette of FBiH" No. 6/98, from a part of Zvornik Municipality;
- Teočak** - "Službene novine F BiH" br. 6/98, od dijela općine Ugljevik i Lopare; /"Official Gazette of FBiH" No. 6/98, from parts of Ugljevik and Lopare Municipality;
- Usora** - "Službene novine FBiH" br. 6/98, od dijela općine Tešanj i Doboj; /"Official Gazette of the FBiH" No. 6/98, from parts of Tešanj and Doboj Municipality;



Bosna i Hercegovina Federacija Bosne i Hercegovine

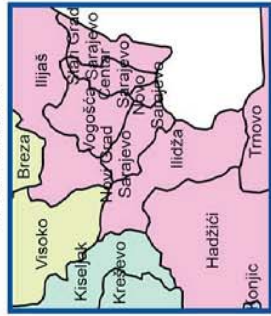
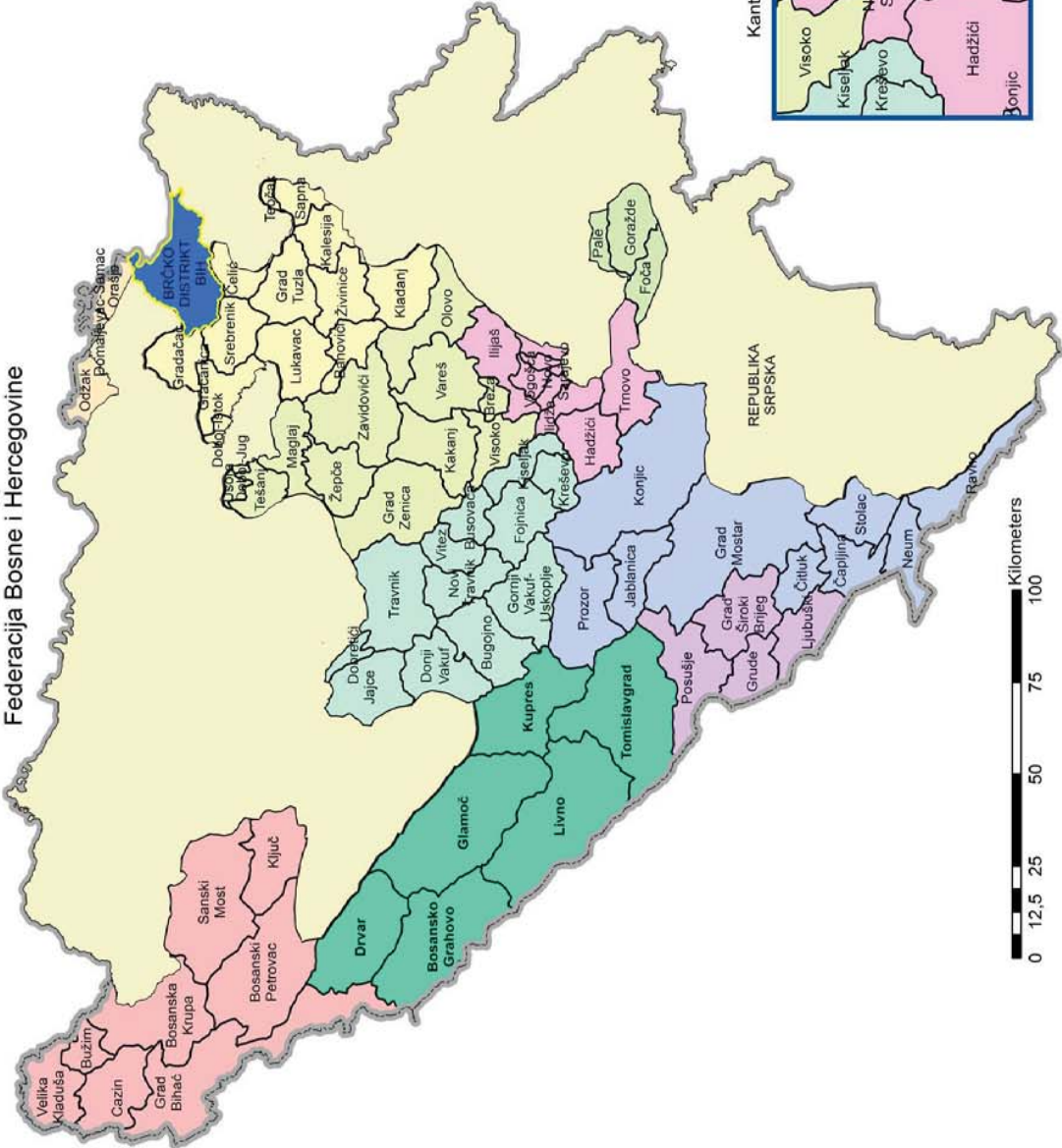

LEGENDA

- Granica Bosne i Hercegovine
- Unsko-sanski kanton
- Posavski kanton
- Tuzlanski kanton
- Zeničko-dobojski kanton
- Bosansko-podrinjski kanton
- Srednjobosanski kanton
- Hercegovacko-neretvanski kanton
- Zapadnohercegovački kanton
- Kanton Sarajevo
- Kanton 10
- Brčko distrikt Bosne i Hercegovine
- Republika Srpska



REGISTAR
REGISTER



REGISTAR
REGISTER

3 REGISTAR POSLOVNIH SUBJEKATA

3-0 METODOLOŠKA OBJAŠNENJA

Izvori i metode prikupljanja podataka

Na osnovu/temelju Zakona o Klasifikaciji djelatnosti u Federaciji Bosne i Hercegovine (Službene novine FBiH, br. 64/07 i 80/11), Odluke o Klasifikaciji djelatnosti Bosne i Hercegovine 2010 (Službeni glasnik BiH, br. 47/10), Pravilnika o razvrstavanju poslovnih subjekata prema klasifikaciji djelatnosti u Federaciji Bosne i Hercegovine (Službene novine FBiH, br. 6/12), Federalni zavod za statistiku vodi Registar poslovnih subjekata (Administrativni registar) koji obuhvata poslovne subjekte i njihove dijelove, razvrstane prema pretežnoj djelatnosti koji obavljaju uz primjenu Klasifikacije djelatnosti (KD).

Klasifikacija djelatnosti je obavezan standard za određivanje djelatnosti, odnosno razvrstavanje poslovnih subjekata i njihovih dijelova u hijerarhijske nivoe (područje, oblast, grana i razred) utvrđene Odlukom o klasifikaciji djelatnosti, za potrebe statistike i različitih službenih i administrativnih zbirki podataka. Klasifikacija djelatnosti se zasniva na Statističkoj klasifikaciji ekonomskih djelatnosti Evropske unije (NACE) i uporediva je sa Međunarodnom standardnom industrijskom klasifikacijom svih ekonomskih djelatnosti Ujedinjenih naroda (ISIC).

Kada je za poslovni subjekat rješenjem o upisu u registar kod nadležnog organa ili pravnim aktom utvrđeno obavljanje više djelatnosti, prvi upis djelatnosti koja će biti uvedena u Registar poslovnih subjekata kao pretežna djelatnost provodi se na prijedlog poslovnog subjekta. Svaki slijedeći upis promjene pretežne djelatnosti provodi se:

1. na zahtjev poslovnog subjekta i

2. po službenoj dužnosti na osnovu/temelju promjene rješenja o upisu u registar kod nadležnog organa ili promjene propisa, odnosno na osnovu/temelju podataka iz statističkih istraživanja.

Djelatnost dijelova poslovnog subjekta utvrđuje se prema rješenju o upisu u registar kod nadležnog organa ili prema aktu o osnivanju ili osnovnoj namjeni osnivanja polazeći od interne odluke poslovnog subjekta u čijem je sastavu, pod uslovom da tu djelatnost sadrži akt o osnivanju osnovnog poslovnog subjekta.

Zavod izdaje poslovnim subjektima i njihovim dijelovima obavještenje o razvrstavanju prema Klasifikaciji djelatnosti.

REGISTRY OF BUSINESS ENTITIES

NOTES ON METHODOLOGY

Sources and methods of data collection

Based on the Act on the Classification of Economic Activities in the Federation of Bosnia and Herzegovina ("Official Gazette of FBiH", No. 64/07 and 80/11), the Decision on the Classification of Activities in Bosnia and Herzegovina 2010 ("Official Gazette of BiH", No. 47/10), the Regulations on the Classification of Business Entities according to the the Classification of Activities in the Federation of Bosnia and Herzegovina ("Official Gazette of FBiH", No. 6/12), Institute for Statistics of the Federation of Bosnia and Herzegovina keeps the Register of Business Entities (Administrative Register) which includes business entities and parts thereof, classified according to the predominant activity carried on by the application of the Classification of Activities (CA).

Classification of activities is a mandatory standard for determining the activity or classification of business entities and their parts at the hierarchy levels (sectors, divisions, groups and classes) established by the Decision on Classification of Activities, for the purposes of statistics and various official and administrative data collections. Classification of activities is based on the statistical classification of economic activities of the European Union (NACE) and comparable with the International Standard Industrial Classification of all economic activities of the United Nations (ISIC).

When a business entity is determined by a decision on registration with the competent authority or by legal act to perform multiple activities, the first entry of activities that will be included in the register as a prevailing activity is carried out on the proposal of the business entity. Each subsequent enrollment of change in the prevailing activity is carried out:

1. *Upon the request of the business entity and*

2. *Upon official duty, based on the change of the decision on registration with the competent authority or change in the law, or based on statistical survey results, respectively.*

The activity of parts of a business entity is established by a decision on a registration with the competent authority or by the act of incorporation, or on basic purpose of establishment based on an internal decision of the business entity they make part of.

Institute for Statistics of the Federation of Bosnia and Herzegovina issues to businesses and their parts a notice of Classification.

Upis prijava, promjena i odjava poslovnih subjekata prati se dnevnom ažurnošću Registra poslovnih subjekata u kantonalnim službama za statistiku Federalnog zavoda za statistiku. Izvori za Registar poslovnih subjekata su posebni registri koje vode nadležni registarski organi, odnosno zakon ili drugi pravni akti za subjekte kod kojih ne postoji obaveza upisa u posebne registre. Registarski organi su sudovi, ministarstva, općinski odnosno gradski organi uprave i drugi organi u čije registre se upisuju poslovni subjekti, odnosno zakon ili drugi pravni akt kojima se oni osnivaju.

Registration change and withdrawal of business entities and their constituent parts are being daily updated in the Register of Business Entities in cantonal branches of the Institute for Statistics of the Federation of Bosnia and Herzegovina. Sources for the Register of Business Entities is a special register which is kept by the competent registration authorities, or law or other legal act for the entities for which there is no requirement of registration in the special registers. Registration authorities are the courts, ministries, municipal and city government bodies and other agencies whose registers include businesses or law or other legal acts that establish them.

Obuhvat i uporedivost

Registar poslovnih subjekata obuhvata: pravne osobe, fizičke osobe, te njihove dijelove.

U Registar poslovnih subjekata se uvode poslovni subjekti koji imaju sjedište na teritoriji Federacije Bosne i Hercegovine, bez obzira na porijeklo/podrijetlo kapitala. Poslovni subjekti sa sjedištem na teritoriji Federacije BiH mogu da imaju svoje organizacione dijelove na području cijele BiH i tada se navedeni dijelovi poslovnog subjekta također upisuju u Registar.

Registar poslovnih subjekata predstavlja značajan standard društvenog sistema informiranja. Podaci iz Registra predstavljaju jedan od osnovnih izvora za punjenje i ažuriranje Statističkog poslovnog registra, koji služi kao osnova za provođenje statističkih istraživanja.

Coverage and comparability

The Register of Business Entities includes legal entities, natural entities and parts of these entities.

All business entities in the Federation of Bosnia and Herzegovina have been covered by the Register of Business Entities, disregarding on origin of capital. The business entities operating on the territory of the Federation of BiH may have their organisational parts in the whole territory of BiH when these parts of business entities are also recorded in the Register.

Register of Business Entities is an important standard of social information systems. Register data represent one of the main sources for charging and updating the Statistical Business Register, which serves as the basis for conducting statistical surveys.

Definicije

Djelatnost je kombinacija resursa kao što su oprema, rad, tehnika proizvodnje, informativne mreže ili proizvodi čiji je rezultat određena roba ili usluga. Određena je inputom proizvoda (roba ili usluga), proizvodnim procesom i outputom proizvoda.

Poslovni subjekti mogu obavljati više odobrenih djelatnosti, ali se u Registar poslovnih subjekata kao pretežna djelatnost upisuje samo jedna djelatnost.

Pretežna djelatnost poslovnih subjekata koji ostvaruju dobit proizvodnjom, prometom robe ili pružanjem usluga na tržištu, je djelatnost koja učestvuje odnosno doprinosi najvećim udjelom u formiranju ukupne dodane vrijednosti ekonomske cjeline koja se posmatra. Za poslovne subjekte koji ne ostvaruju dobit proizvodnjom, prometom robe ili pružanjem usluga na tržištu, pretežna djelatnost se određuje prema najvećem udjelu broja zaposlenih, odnosno plaćama po pojedinim djelatnostima.

Definitions

Activity is a combination of resources as equipment, labour, methods of production, information network or products, which results in a certain good or service. It is determined by the input of products (goods or services), production process and the output of products.

Businesses can do more approved activities, but with only one activity recorded in the Register of Business Entities as the prevailing activity.

Prevailing activity is the activity established according to the largest share in the total value added in the case of business entities which make profit through production, trade or offering services on the market, or by the largest share in the number of employees according to the payroll and gross paid salaries in case of business entities which do not make profit through production, trade and offering services on the market.

REGISTAR REGISTER

Poslovni subjekti su pravne osobe i fizičke osobe, uključujući i organe državne vlasti, organe državne uprave i organe lokalne i mjesne samouprave, koji obavljaju djelatnost u skladu sa pravnim propisima.

Business entities are legal persons and natural entities, including organs of state power, bodies of state administration and local authorities and local self-government, carrying out activities in accordance with the regulations.

Pravne osobe su subjekti odnosno pravne tvorevine koje imaju zakonska prava i obaveze, a svojstvo pravne osobe stiču upisom u neki od posebnih registara ili na osnovu zakonskih propisa.

Legal entities are forms of legal constructions established on the basis of the Constitution and law of each country and to whom special rights and obligations for legal identity are guaranteed.

Dijelovi poslovnog subjekta su organizacione jedinice u sastavu poslovnog subjekta smještene na geografski određenom mjestu. Na svakom od tih mjesta obavlja se neka djelatnost u kojoj je zaposlena jedna ili više osoba. Dijelovi poslovnog subjekta mogu imati sjedište na istoj ili različitoj adresi i obavljati istu ili različitu djelatnost u odnosu na subjekt u čijem su sastavu.

Parts of business entities are organisation units in the business entities structure situated on a geographical defined place (site). Some activities are performed on each of these places. One or more persons are employed in the same business entity. Components of an entity can be located at the same or at a different address, and perform the same or different activity in relation to the subject in which they are placed.

Fizičke osobe - obrtnici, osobe koje obavljaju srodne ili druge samostalne djelatnosti, uključujući i slobodna zanimanja, su osobe koje samostalno i trajno obavljaju registriranu djelatnost u svoje ime i za svoj račun, a pri tom se mogu koristiti i radom drugih osoba.

Natural entities, persons performing similar or other independent activities, including freelancers, are units that independently and permanently perform registered activities on their own behalf and for their own account, and therein they can also use other people's work.

Obrt je samostalno i trajno obavljanje dopuštenih i registriranih privrednih/gospodarskih djelatnosti u osnovnom, dopunskom ili dodatnom zanimanju od strane fizičkih osoba sa ciljem postizanja dobiti koja se ostvaruje proizvodnjom, prometom ili pružanjem usluga na tržištu.

Craft is an independent and permanent performing of allowed and registered economic and other activities in basic and additional activity by a craftsman, aiming to obtain profit that is realised by producing, marketing or providing services on the market.

Srodne djelatnosti su sve registrirane privredne i druge djelatnosti koje obavljaju fizičke osobe prema pravilima obavljanja obrta, a koja se ne smatraju obrtom.

Related activities are all registered business and other activities performed by individuals under the rules of conducting crafts, which are not considered to be craft.

Slobodna zanimanja su samostalne djelatnosti kao što su djelatnosti zdravstvenih radnika, advokata, notara, veterinarara, revizora, inženjera, prevodilaca, arhitekata, i sl.

Freelancers are independent activities such as activities of health professionals, lawyers, notaries, veterinarians, auditors, engineers, interpreters, architects, and the like.

3-1 REGISTRIRANE PRAVNE OSOBE PREMA PODRUČJIMA KD BiH 2010 , stanje 31.12.
REGISTERED LEGAL ENTITIES BY KD BiH 2010 SECTIONS, as of 31 December

	2012	2013	2014	2015	2016	
Ukupno	49.212	50.625	51.875	53.436	55.487	Total
A Poljoprivreda, šumarstvo i ribolov	994	997	1.024	1.081	1.173	<i>Agriculture, forestry and fishing</i>
B Vađenje ruda i kamena	218	215	225	223	219	<i>Mining and quarrying</i>
C Prerađivačka industrija	5.336	5.351	5.429	5.540	5.729	<i>Manufacturing</i>
D Proizvodnja i snabdijevanje električnom energijom, plinom, parom i klimatizacija	195	230	246	257	256	<i>Electricity, gas, steam and air conditioning supply</i>
E Snabdijevanje vodom; uklanjanje otpadnih voda, upravljanje otpadom te djelatnosti sanacije okoliša	301	322	327	331	329	<i>Water supply, sewerage, waste management and remediation activities</i>
F Građevinarstvo	2.769	2.784	2.776	2.791	2.853	<i>Construction</i>
G Trgovina na veliko i na malo; popravak motornih vozila i motocikala	13.104	13.235	13.247	13.416	13.630	<i>Wholesale and retail trade; repair of motor vehicles and motorcycles</i>
H Prijevoz i skladištenje	2.181	2.175	2.188	2.223	2.263	<i>Transportation and storage</i>
I Djelatnosti pružanja smještaja te pripreme i usluživanja hrane (hotelijerstvo i ugostiteljstvo)	1.060	1.099	1.147	1.220	1.288	<i>Accommodation and food service activities</i>
J Informacije i komunikacije	1.092	1.092	1.114	1.159	1.203	<i>Information and communication</i>
K Finansijske djelatnosti i djelatnosti osiguranja	274	269	259	266	277	<i>Financial and insurance activities</i>
L Poslovanje nekretninama	372	461	546	735	955	<i>Real estate activities</i>
M Stručne, naučne i tehničke djelatnosti	2.933	3.058	3.100	3.198	3.386	<i>Professional, scientific and technical activities</i>
N Administrativne i pomoćne uslužne djelatnosti	1.018	979	1.024	1.073	1.202	<i>Administrative and support service activities</i>
O Javna uprava i odbrana; obavezno socijalno osiguranje	2.008	2.022	2.031	2.034	2.038	<i>Public administration and defence; compulsory social security</i>
P Obrazovanje	1.266	1.306	1.347	1.375	1.422	<i>Education</i>
Q Djelatnosti zdravstvene i socijalne zaštite	1.306	1.317	1.342	1.360	1.398	<i>Human health and social work activities</i>
R Umjetnost, zabava i rekreacija	3.741	3.911	4.083	4.187	4.332	<i>Arts, entertainment and recreation</i>
S Ostale uslužne djelatnosti	9.010	9.771	10.390	10.938	11.507	<i>Other service activities</i>
T Djelatnosti domaćinstava kao poslodavaca; djelatnosti domaćinstava koja proizvode različita dobra i obavljaju različite usluge za vlastite potrebe	1	1	1	1	-	<i>Activities of households as employers; undifferentiated goods- and services-producing activities of households for own use</i>
U Djelatnosti vanteritorijalnih organizacija i organa	33	30	29	28	27	<i>Activities of extraterritorial organisations and bodies</i>

REGISTAR
REGISTER

3-2 STRUKTURA POSLOVNIH SUBJEKATA PREMA PODRUČJIMA KD BiH 2010, stanje 31.12.2016.
STRUCTURE OF BUSINESS ENTITIES BY KD BiH 2010 SECTIONS, as of 31 December 2016

	Pravne osobe Legal entities				Fizičke osobe obrtnici Natural persons	
	registrirane Registered	struktura registriranih Structure of registered	jedinice u sastavu Part of legal entities	struktura jedinica u sastavu Structure of part of legal entities		
Ukupno	55.487	100,0	28.936	100,0	49.596	Total
A Poljoprivreda, šumarstvo i ribolov	1.173	2,1	204	0,7	4.530	Agriculture, forestry and fishing
B Vađenje ruda i kamena	219	0,4	45	0,2	10	Mining and quarrying
C Prerađivačka industrija	5.729	10,3	1.211	4,2	6.313	Manufacturing
D Proizvodnja i snabdijevanje električnom energijom, plinom, parom i klimatizacija	256	0,5	153	0,5	71	Electricity, gas, steam and air conditioning supply
E Snabdijevanje vodom; uklanjanje otpadnih voda, upravljanje otpadom te djelatnosti sanacije okoliša	329	0,6	82	0,3	36	Water supply, sewage, waste management and remediation activities
F Građevinarstvo	2.853	5,1	302	1,0	1.973	Construction
G Trgovina na veliko i na malo; popravak motornih vozila i motocikala	13.630	24,6	12.906	44,6	12.691	Wholesale and retail trade; repair of motor vehicles and motorcycles
H Prijevoz i skladištenje	2.263	4,1	1.136	3,9	4.450	Transportation and storage
I Djelatnosti pružanja smještaja te pripreme i usluživanja hrane (hotelijerstvo i ugostiteljstvo)	1.288	2,3	2.148	7,4	9.438	Accommodation and food service activities
J Informacije i komunikacije	1.203	2,2	189	0,7	515	Information and communication
K Finansijske djelatnosti i djelatnosti osiguranja	277	0,5	1.539	5,3	126	Financial and insurance activities
L Poslovanje nekretninama	955	1,7	111	0,4	101	Real estate activities
M Stručne, naučne i tehničke djelatnosti	3.386	6,1	467	1,6	3.056	Professional, scientific and technical activities
N Administrativne i pomoćne uslužne djelatnosti	1.202	2,2	567	2,0	701	Administrative and support service activities
O Javna uprava i odbrana; obavezno socijalno osiguranje	2.038	3,7	665	2,3	-	Public administration and defence; compulsory social security
P Obrazovanje	1.422	2,6	942	3,3	408	Education
Q Djelatnosti zdravstvene i socijalne zaštite	1.398	2,5	453	1,6	847	Human health and social work activities
R Umjetnost, zabava i rekreacija	4.332	7,8	3.215	11,1	370	Arts, entertainment and recreation
S Ostale uslužne djelatnosti	11.507	20,7	2.594	9,0	3.955	Other service activities
T Djelatnosti domaćinstava kao poslodavaca; djelatnosti domaćinstava koja proizvode različita dobra i obavljaju različite usluge za vlastite potrebe	-	-	-	-	5	Activities of households as employers; undifferentiated goods- and services-producing activities of households for own use
U Djelatnosti vanteritorijalnih organizacija i organa	27	-	7	-	-	Activities of extraterritorial organisations and bodies

3-3 REGISTRIRANE PRAVNE OSOBE PREMA DJELATNOSTI I PORIJEKLU KAPITALA, stanje 31.12.2016
REGISTERED LEGAL ENTITIES CLASSIFIED BY ACTIVITY AND ORIGIN OF CAPITAL, as of 31 December 2016

	Ukupno <i>Total</i>	Domaći kapital <i>Domestic</i>	Strani kapital <i>Foreign</i>	Mješoviti kapital <i>Mixed</i>	Nema kapitala <i>No capital</i>	
Ukupno	55.487	32.853	4.932	1.312	16.390	Total
A Poljoprivreda, šumarstvo i ribolov	1.173	1.056	81	32	4	<i>Agriculture, forestry and fishing</i>
B Vadenje ruda i kamena	219	172	31	16	-	<i>Mining and quarrying</i>
C Prerađivačka industrija	5.729	4.817	615	285	12	<i>Manufacturing</i>
D Proizvodnja i snabdijevanje električnom energijom, plinom, parom i klimatizacija	256	173	50	31	2	<i>Electricity, gas, steam and air conditioning supply</i>
E Snabdijevanje vodom; uklanjanje otpadnih voda, upravljanje otpadom te djelatnosti sanacije okoliša	329	267	41	19	2	<i>Water supply, sewage, waste management and remediation activities</i>
F Građevinarstvo	2.853	2.491	277	80	5	<i>Construction</i>
G Trgovina na veliko i na malo; popravak motornih vozila i motocikala	13.630	11.276	1.923	413	18	<i>Wholesale and retail trade; repair of motor vehicles and motorcycles</i>
H Prijevoz i skladištenje	2.263	2.140	94	26	3	<i>Transportation and storage</i>
I Djelatnosti pružanja smještaja te pripreme i usluživanja hrane (hotelijerstvo i ugostiteljstvo)	1.288	1.062	186	37	3	<i>Accommodation and food service activities</i>
J Informacije i komunikacije	1.203	951	187	64	1	<i>Information and communication</i>
K Finansijske djelatnosti i djelatnosti osiguranja	277	169	43	41	24	<i>Financial and insurance activities</i>
L Poslovanje nekretninama	955	342	562	50	1	<i>Real estate activities</i>
M Stručne, naučne i tehničke djelatnosti	3.386	2.500	465	133	288	<i>Professional, scientific and technical activities</i>
N Administrativne i pomoćne uslužne djelatnosti	1.202	891	249	51	11	<i>Administrative and support service activities</i>
O Javna uprava i odbrana; obavezno socijalno osiguranje	2.038	407	-	-	1.631	<i>Public administration and defence; compulsory social security</i>
P Obrazovanje	1.422	1.118	24	11	269	<i>Education</i>
Q Djelatnosti zdravstvene i socijalne zaštite	1.398	601	21	6	770	<i>Human health and social work activities</i>
R Umjetnost, zabava i rekreacija	4.332	938	38	4	3.352	<i>Arts, entertainment and recreation</i>
S Ostale uslužne djelatnosti	11.507	1.481	45	13	9.968	<i>Other service activities</i>
T Djelatnosti domaćinstava kao poslodavaca; djelatnosti domaćinstava koja proizvode različita dobra i obavljaju različite usluge za vlastite potrebe	-	-	-	-	-	<i>Activities of households as employers; undifferentiated goods- and services-producing activities of households for own use</i>
U Djelatnosti vanteritorijalnih organizacija i organa	27	1	-	-	26	<i>Activities of extraterritorial organisations and bodies</i>

3-4 REGISTRIRANE PRAVNE OSOBE PREMA DJELATNOSTI I OBLIKU ORGANIZIRANJA, stanje 31.12.2016.
REGISTERED LEGAL ENTITIES CLASSIFIED BY ACTIVITY AND CONSTITUTIONAL FORMATION, as of 31 December 2016

	Oblici organiziranja Constitutional formation					
	ukupno Total	dionička društva Joint stock companies	društva sa ograničenom odgovornošću Limited liability companies	društva sa neograničenom solidarnom odgovornošću General partnerships	ostali oblici Other formation	
Ukupno	55.487	630	33.949	6	20.902	Total
A Poljoprivreda, šumarstvo i ribolov	1.173	13	878	-	282	Agriculture, forestry and fishing
B Vađenje ruda i kamena	219	13	204	-	2	Mining and quarrying
C Prerađivačka industrija	5.729	214	5.464	-	51	Manufacturing
D Proizvodnja i snabdijevanje električnom energijom, plinom, parom i klimatizacija	256	7	245	-	4	Electricity, gas, steam and air conditioning supply
E Snabdijevanje vodom; uklanjanje otpadnih voda, upravljanje otpadom te djelatnosti sanacije okoliša	329	17	303	-	9	Water supply, sewage, waste management and remediation activities
F Građevinarstvo	2.853	71	2.751	1	30	Construction
G Trgovina na veliko i na malo; popravak motornih vozila i motocikala	13.630	85	13.305	3	237	Wholesale and retail trade; repair of motor vehicles and motorcycles
H Prijevoz i skladištenje	2.263	32	2.220	-	11	Transportation and storage
I Djelatnosti pružanja smještaja te pripreme i usluživanja hrane (hotelijerstvo i ugostiteljstvo)	1.288	29	1.243	-	16	Accommodation and food service activities
J Informacije i komunikacije	1.203	13	1.166	-	24	Information and communication
K Finansijske djelatnosti i djelatnosti osiguranja	277	70	168	-	39	Financial and insurance activities
L Poslovanje nekretninama	955	22	921	-	12	Real estate activities
M Stručne, naučne i tehničke djelatnosti	3.386	29	2.965	2	390	Professional, scientific and technical activities
N Administrativne i pomoćne uslužne djelatnosti	1.202	8	1.146	-	48	Administrative and support service activities
O Javna uprava i odbrana; obavezno socijalno osiguranje	2.038	-	1	-	2.037	Public administration and defence; compulsory social security
P Obrazovanje	1.422	2	233	-	1.187	Education
Q Djelatnosti zdravstvene i socijalne zaštite	1.398	-	51	-	1.347	Human health and social work activities
R Umjetnost, zabava i rekreacija	4.332	-	294	-	4.038	Arts, entertainment and recreation
S Ostale uslužne djelatnosti	11.507	5	391	-	11.111	Other service activities
T Djelatnosti domaćinstava kao poslodavaca; djelatnosti domaćinstava koja proizvode različita dobra i obavljaju različite usluge za vlastite potrebe	-	-	-	-	-	Activities of households as employers; undifferentiated goods- and services-producing activities of households for own use
U Djelatnosti vanteritorijalnih organizacija i organa	27	-	-	-	27	Activities of extraterritorial organisations and bodies

3-5 REGISTRIRANE PRAVNE OSOBE PREMA DJELATNOSTI I OBLIKU VLASNIŠTVA, stanje 31.12.2016.
REGISTERED LEGAL ENTITIES CLASSIFIED BY ACTIVITY AND FORMS OF OWNERSHIP, as of 31 December 2016

	Oblik vlasništva Forms of ownership					
	ukupno Total	državno State	privatno Private	zadružno Cooperative	mješovito Mixed	nema vlasništva None
Ukupno <i>Total</i>	55.487	1.604	34.484	463	283	18.653
A Poljoprivreda, šumarstvo i ribolov <i>Agriculture, forestry and fishing</i>	1.173	27	858	274	12	2
B Vađenje ruda i kamena <i>Mining and quarrying</i>	219	13	200	-	6	-
C Prerađivačka industrija <i>Manufacturing</i>	5.729	36	5.554	45	94	-
D Proizvodnja i snabdijevanje električnom energijom, plinom, parom i klimatizacija <i>Electricity, gas, steam and air condit supply</i>	256	9	240	2	5	-
E Snabdijevanje vodom; uklanjanje otpadnih voda, upravljanje otpadom te djelatnosti sanacije okoliša <i>Water supply, sewerage, waste management and remediation activities</i>	329	94	212	-	22	1
F Građevinarstvo <i>Construction</i>	2.853	23	2.789	20	21	-
G Trgovina na veliko i na malo; popravak motornih vozila i motocikala <i>Wholesale and retail trade; repair of motor vehicles and motorcycles</i>	13.630	61	13.472	58	38	1
H Prijevoz i skladištenje <i>Transportation and storage</i>	2.263	17	2.224	8	13	1
I Djelatnosti pružanja smještaja te pripreme <i>Accommodation and food service activities</i>	1.288	15	1.254	6	12	1
J Informacije i komunikacije <i>Information and communication</i>	1.203	54	1.139	2	7	1
K Finansijske djelatnosti i djelatnosti osiguranja <i>Financial and insurance activities</i>	277	11	226	1	12	27
L Poslovanje nekretninama <i>Real estate activities</i>	955	14	931	3	6	1
M Stručne, naučne i tehničke djelatnosti <i>Professional, scientific and technical activities</i>	3.386	89	2.927	11	22	337
N Administrativne i pomoćne uslužne djelatnosti <i>Administrative and support service activities</i>	1.202	26	1.145	25	2	4
O Javna uprava i odbrana; obavezno soc.osiguranje <i>Public administration, defence; compulsory soc.security</i>	2.038	36	-	-	-	2.002
P Obrazovanje <i>Education</i>	1.422	722	425	1	2	272
Q Djelatnosti zdravstvene i socijalne zaštite <i>Human health and social work activities</i>	1.398	210	208	-	3	977
R Umjetnost, zabava i rekreacija <i>Arts, entertainment and recreation</i>	4.332	137	292	-	2	3.901
S Ostale uslužne djelatnosti <i>Other service activities</i>	11.507	9	388	7	4	11.099
T Djelatnosti domaćinstava kao poslodavaca; djelatnosti domaćinstava koja proizvode različita dobra i obavljaju različite usluge za vlastite potrebe <i>Activities of households as employers; undifferentiated goods- and services-producing activit.of households for own use</i>	-	-	-	-	-	-
U Djelatnosti vanteritorijalnih organizacija i organa <i>Activities of extraterritorial organisation and bodies</i>	27	1	-	-	-	26

REGISTRIRANE PRAVNE OSOBE PREMA PODRUČJIMA KD BiH 2010, stanje 31.12.2016.
REGISTERED LEGAL ENTITIES BY KD BiH 2010 SECTIONS, as of 31 December 2016

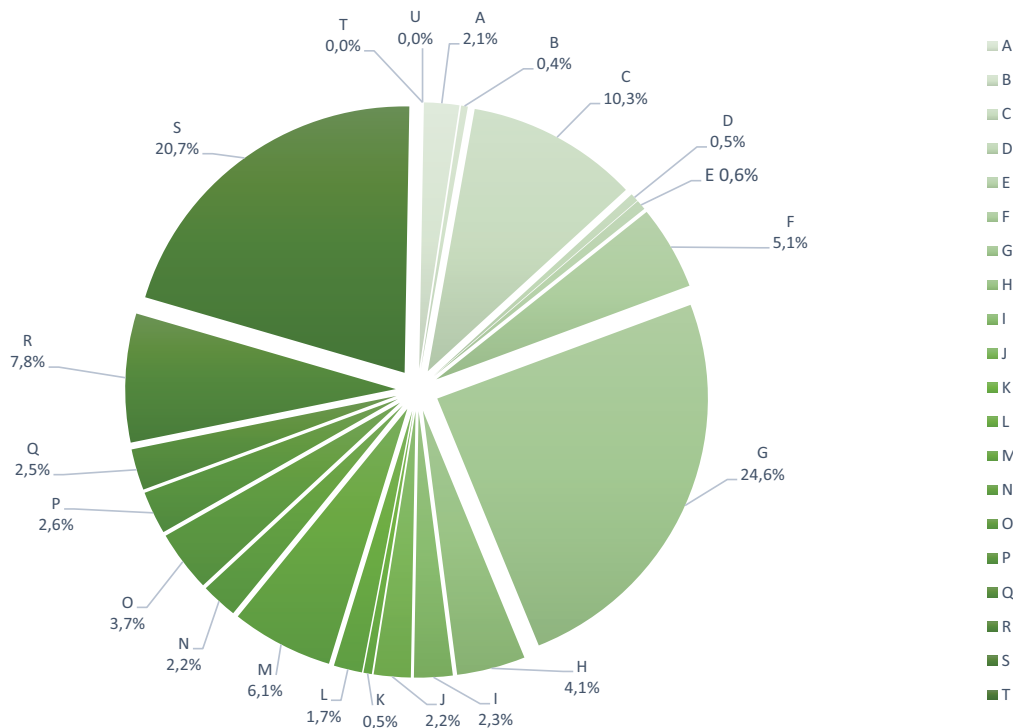

A	Poljoprivreda, šumarstvo i ribolov	A	Agriculture, forestry and fishing
B	Vađenje ruda i kamena	B	Mining and quarrying
C	Prerađivačka industrija	C	Manufacturing
D	Proizvodnja i snabdijevanje električnom energijom, plinom, parom i klimatizacija	D	Electricity, gas, steam and air conditioning supply
E	Snabdijevanje vodom; uklanjanje otpadnih voda, upravljanje otpadom te djelatnosti sanacije okoliša	E	Water supply, sewage, waste management and remediation activities
F	Građevinarstvo	F	Construction
G	Trgovina na veliko i na malo; popravak motornih vozila i motocikala	G	Wholesale and retail trade; repair of motor vehicles and motorcycles
H	Prijevoz i skladištenje	H	Transportation and storage
I	Djelatnosti pružanja smještaja te pripreme i usluživanja hrane (hotelijerstvo i ugostiteljstvo)	I	Accommodation and food service activities
J	Informacije i komunikacije	J	Information and communication
K	Finansijske djelatnosti i djelatnosti osiguranja	K	Financial and insurance activities
L	Poslovanje nekretninama	L	Real estate activities
M	Stručne, naučne i tehničke djelatnosti	M	Professional, scientific and technical activities
N	Administrativne i pomoćne uslužne djelatnosti	N	Administrative and support service activities
O	Javna uprava i odbrana; obavezno socijalno osiguranje	O	Public administration and defence; compulsory social security
P	Obrazovanje	P	Education
Q	Djelatnosti zdravstvene i socijalne zaštite	Q	Human health and social work activities
R	Umjetnost, zabava i rekreacija	R	Arts, entertainment and recreation
S	Ostale uslužne djelatnosti	S	Other service activities
T	Djelatnosti domaćinstava kao poslodavaca; djelatnosti domaćinstava koja proizvode različita dobra i obavljaju različite usluge za vlastite potrebe	T	Activities of households as employers; undifferentiated goods- and services-producing activities of households for own use
U	Djelatnosti vanteritorijalnih organizacija i organa	U	Activities of extraterritorial organisations and bodies

**IZBORI
ELECTIONS**



IZBORI ELECTIONS

4 IZBORI

4 - 0 METODOLOŠKA OBJAŠNENJA

Izbori za zakonodavna tijela u Federaciji Bosne i Hercegovine održani 1996., 1997., 1998. i 2000. godine provedeni su u skladu sa Pravilima i propisima Privremene izborne komisije Bosne i Hercegovine. Izbori održani 2002., 2006., 2010. i 2014. godine provedeni su u skladu sa odredbama novog Izbornog zakona u Bosni i Hercegovini („Službeni glasnik BiH”, br. 23/01, 20/02, 25/02, 4/04, 20/04, 52/05, 65/05, 77/05, 11/06, 24/06, 32/07, 33/08, 37/08, 32/10, 18/13 i 07/14).

Izbori u Federaciji Bosne i Hercegovine održavaju se na tri nivoa: na nivou entiteta održavaju se izbori za Zastupnički dom Parlamenta Federacije Bosne i Hercegovine; na nivou kantona održavaju se izbori za Kantonalne skupštine i na nivou općina održavaju se izbori za općinska vijeća.

Biračko pravo /pravo glasa/ i pravo da bude izabran ima, svaki državljinin Bosne i Hercegovine koji je registriran za glasanje na teritoriji Federacije Bosne i Hercegovine sa navršenih osamnaest /18/ godina života. Svi državljani BiH koji imaju biračko pravo, imaju pravo da se registriraju i da glasaju lično u općini na teritoriju Federacije BiH u kojoj imaju prebivalište. Državljinin BiH, koji privremeno živi u inozemstvu i ima biračko pravo, ima pravo glasati lično ili poštom za općinu u kojoj je imao prebivalište prije odlaska u inozemstvo, ako u toj općini ima prijavljeno prebivalište i u trenutku podnošenja zahtjeva za registraciju. Državljanin BiH koji posjeduje dvojno državljanstvo u skladu sa Članom 1 tačka 7d Ustava BiH, ima pravo registrirati se i glasati, samo ako je Bosna i Hercegovina država njegovog prebivališta.

Izbori za Zastupnički dom Parlamenta Federacije BiH

Zastupnički dom Parlamenta Federacije BiH prema Pravilima i propisima Privremene izborne komisije za izbore održane 1996., 1998., 2000. godine sastojao se iz stotinu i četrdeset /140/ zastupnika koje su neposredno birali birači koji su se registrirali za glasanje na teritoriji Federacije BiH. Izbori za Zastupnički dom Parlamenta Federacije BiH održani 2002., 2006., 2010. i 2014. godine održani su u skladu sa odredbama novog Izbornog zakona BiH i sastoji se od devedeset i osam /98/ zastupnika koje neposredno biraju glasači koji su se registrirali za glasanje na teritoriji Federacije BiH. Mandat zastupnika u Zastupničkom domu Parlamenta Federacije BiH traje četiri godine. Najmanje četiri člana svakog konstitutivnog naroda Bosne i Hercegovine moraju biti zastupljena u Zastupničkom domu Parlamenta Federacije BiH.

ELECTIONS

NOTES ON METHODOLOGY

The election for the Parliamentary Assembly in Federation of Bosnia and Herzegovina in 1996, 1997, 1998 and 2000 were conducted according to regulations of the Temporary Elective Commission of Bosnia and Herzegovina. The Election in 2002, 2006, 2010 and 2014 were proceeded according to the regulations of the new Election Law in BiH („Official Gazette of BiH”, no. 23/01, 20/02, 25/02, 4/04, 20/04, 52/05, 65/05, 77/05, 11/06, 24/06, 32/07, 33/08, 37/08, 32/10, 18/13 i 07/14).

The Elections in the Federation of Bosnia and Herzegovina are held at tree levels: the Election for the House of Representatives of the Parliament of the Federation of Bosnia and Herzegovina, at entity level, the Election for the Cantonal Assembly in cantons, and the Election for Municipal Assembly in municipalities.

Voiting right: Each citizen of Bosnia and Herzegovina who has attained eighteen/18/ years of age has the right to vote and to be elected. To exercise the right to vote, a citizen must be registered as a voter. All citizens of Bosnia and Herzegovina who have the right to vote will have the right to register and to vote in person in the municipality where they have a permanent place of residence. A citizen of Bosnia and Herzegovina who temporarily resides abroad and has the right to vote, will have the right to register and to vote in person or by mail, for the municipality where the person had a permanent place of residence prior to his/her departure abroad, provided that he/she is registered as a permanent resident of that municipality at the moment of his/her application for registration. The proof of residence shall rest upon the applicant. If the proof of residence is not attached to the application, the application will be rejected. A citizen of Bosnia and Herzegovina who holds dual citizenship pursuant to Article 1 (7) (d) of the Constitution, has the right to register and to vote only if Bosnia and Herzegovina is the right to register and to vote, only if Bosnia and Herzegovina is the country of his/her permanent residence.

The elections for the House of Representatives of the Parliament of FBiH

According to regulations of the Temporary Elective Commission of BiH, the House of Representatives of the Parliament of the Federation of BiH for Elections held 1996, 1998, 2000 year consisted of one hundred and forty /140/ members, directly elected by voters registered to vote on the territory of the Federation of Bosnia and Herzegovina. For the Election held 2002, 2006, 2010 and 2014, the House of Representative of the Parliament of the Federation of BiH consisted of ninety-eight /98/ members.

Broj mandata za izbornu jedinicu utvrđuje se na sljedeći način: broj registriranih glasača za Zastupnički dom Parlamenta Federacije BiH, dijeli se sa ukupnim brojem mandata koji se raspodjeljuju u izbornim jedinicama. Kako bi se utvrdio broj mandata koji pripadaju jednoj izbornoj jedinici, podijeli se ukupan broj registriranih glasača za tu izbornu jedinicu sa količnikom koji je dobijen u prethodnoj podjeli. Mandati koji se ne mogu raspodijeliti na osnovu cijelih brojeva, raspodjeljuju se izbornim jedinicama na osnovu najvećeg decimalnog ostatka.

The number of mandates for a constituency will be determined as follows: The number of registered voters for the House of Representatives of the Parliament of the Federation of Bosnia and Herzegovina shall be divided by the quotient resulting from the previous division to determine the number of mandates to which the constituency is entitled. Mandates which cannot be allocated based on whole numbers shall be allocated to constituencies on the basis of the highest remainders.

Izbori za kantonalne skupštine

Mandati za kantonalne skupštine dodjeljuju se po sistemu proporcionalne zastupljenosti. Broj zastupnika u kantonalnim skupštinama prema Izbornom zakonu BiH je sljedeći:

- između dvadeset /20/ i dvadeset i pet /25/ zastupnika za kantone sa brojem registriranih birača manjim od sedamdeset i pet hiljada /75.000/;
- između dvadeset i pet /25/ trideset /30/ zastupnika za kantone sa brojem registriranih glasača između sedamdeset i pet hiljada/tisuća /75.000/ i dvjesto hiljada/tisuća /200.000/;
- između trideset /30/ i trideset i pet /35/ zastupnika za kantone sa brojem registriranih glasača većim od dvjesto hiljada/tisuća /200.000/.

The election for the Cantonal Assemblies

According to the regulations of the Election Commission of Bosnia and Herzegovina, the number of members in a Cantonal Assembly shall be as follows:

- *A canton with a number of registered voters less than 75,000 shall have between 20 and 25 members;*
- *A canton with a number of registered voters between 75,000 and 200,000 shall have between 25 and 30 members;*
- *A canton with a number of registered voters more than 200,000 shall have between 30 and 35 members;*

Raspodjela zastupničkih mandata

Mandat zastupnika u Zastupničkom domu Parlamenta Federacije BiH i zastupnika u kantonalnim skupštinama prema važećem Izbornom zakonu traje četiri godine. Određeni broj zastupnika bira se iz višočlanih izbornih jedinica prema formuli proporcionalne zastupljenosti. Kompenzacijski mandati dodjeljuju se sa teritorije Federacije BiH kao cjeline.

Mandate allocation

The mandate of a delegate to the House of Representatives of the Parliament of the Federation of Bosnia and Herzegovina shall be four /4/ years. A certain number of members shall be elected from multi-member constituencies under the proportional representation formula. There shall be compensatory mandates from the territory of the Federation of Bosnia and Herzegovina as a whole.

U svakoj izbornoj jedinici mandati se raspoređuju na sljedeći način: za svaku političku partiju i koaliciju, ukupan broj važećih glasova koje je ista osvojila dijeli se sa 1,3,5,7,9,11 i tako redom, sve dok je to potrebno za raspodjelu mandata. Brojevi koji se dobiju ovom serijom su <<količnici>>. Količnici se redaju od najvećeg do najmanjeg, tako da se mandati dijele po redu, počev od najvećeg količnika, dok se ne raspodjele svi mandati izborne jedinice za određeni organ.

Mandates are allocated in each constituency in the following manner: For every political party and coalition, the total number of valid votes awarded to that political party or coalition shall be divided by 1,3,5,7,9,11, et seq., as necessary for the allocation in question. The numbers of voters for an independent candidates is the quotient for that candidate. The quotients shall be arranged in order from the highest to the lowest. Mandates shall be distributed, starting with the highest quotient until all the constituency mandates for the body have been distributed.

Politička partija, koalicija, lista neovisnih kandidata i neovisni kandidat ne može sudjelovati u raspodjeli mandata ako ne osvoji više od 3% od ukupnog broja važećih glasačkih listića u izbornoj jedinici.

Political parties, coalitions, lists of independent candidates and independent candidates cannot participate in the allocation of mandates if they do not win more than 3% of the total number of valid ballots in an electoral unit.

Kompenzacijski mandati se raspodjeljuju na sljedeći način: prvo se, prema formuli navedenoj u prethodnom pasusu raspodjeljuje ukupan broj mandata za zakonodavni organ za teritoriju entiteta, umanjen za broj mandata koji su osvojili neovisni kandidati.

Compensatory mandates shall be allocated in the following manner: Only political parties and coalitions may take part in the distribution of compensatory mandates.

IZBORI ELECTIONS

Od broja mandata koje je dobila lista političke partije ili koalicije, primjenom ovog postupka, oduzima se broj mandata koje je ta politička partija ili koalicija osvojila, prema postupku utvrđenom u drugom pasusu. Preostali broj je broj kompenzacijskih mandata koji lista dobija.

First, the total number of mandates that a political party or coalition acquired is deducted from the number of mandates that the political party or coalition won, in accordance with the procedure determined in the second paragraph. The remaining number is the number of compensatory mandates awarded to the list.

Izborni organi

Za provedbu i izbora nadležni su:

- Izborna komisija BiH
- Općinska izborna komisija
- Birački odbori

Election authorities

The competent authorities responsible for conducting the Elections are:

- *the Election Commission of Bosnia and Herzegovina*
- *the Election Commission of the Municipality and*
- *the Polling Station Committees*

Definicije

Zastupnički dom Parlamenta Federacije Bosne i Hercegovine je najviši organ zakonodavne vlasti Federacije Bosne i Hercegovine. Od izbora održanih 2006. godine broji 98 zastupnika.

Definitions

The House of Representatives of the Parliament of FBiH is the central legislative representative body of FBiH. Since the Election in 2006, it consists of 98 deputies.

Kantonalna skupština predstavlja najviši zakonodavni organ vlasti za teritorij kantona u Federaciji BiH. Broj zastupnika se određuje prema zvaničnom broju stanovnika u kantonu.

The Cantonal Assembly is the central legislative representative body in the territory of cantons in FBiH. The number of deputies depends on the official number of residents in the canton.

Zastupnici su predstavnici naroda izabrani na neposrednim izborima. Zastupnički mandat objavljuju u skladu sa ustavom, zakonom i poslovnikom o radu.

Deputies are representatives who were elected by the people in indirect elections. The mandate is performed in accordance with the Constitution, laws and the proceedings of the National Assembly.

Aktivno izbornopravo je pravo glasa osoba koje su registrirane za glasanje.

The active right to vote is the right to vote exercised by persons registered to vote.

Pasivno izbornopravo je pravo osobe da bude izabrana.

The passive right to vote is the right to be elected.

Zastupnički mandat je mjesto u parlamentu koje izabrani kandidat dobija danom izbora u isti. Mandat pripada nosiocu mandata, a ne političkoj stranci, koaliciji ili listi nezavisnih kandidata koja ga je predložila na kandidatskoj listi.

Deputy mandate belongs to the elected office holder and not to the political party, coalition or list of independent candidates that nominated him/her on the list of candidates.

Biračko mjesto je zgrada u kojoj se obavlja proces glasanja, kao i prostor u krugu od pedeset metara od ulaza u zgradu u kojoj se nalazi biračko mjesto.

A polling station is a building in which voting takes place, as well as the surrounding area that includes fifty /50/ metres of the entrance to the building in which the Polling Station is located.

Kandidatska lista je lista kandidata koju predlažu političke stranke ili glasači u izbornoj jedinici.

The List of Candidates is submitted by the political parties or voters of an electoral unit.

4-1 OPĆI PODACI O IZBORIMA ZA ZASTUPNIČKI DOM PARLAMENTA FEDERACIJE BOSNE I HERCEGOVINE
GENERAL DATA ON ELECTIONS FOR THE HOUSE OF REPRESENTATIVES OF THE PARLIAMENT FBiH

	Zastupnički dom House of Representatives				
	2002	2006	2010	2014	
Broj izbornih jedinica	12	12	12	12	Number of electoral units
Kandidatske liste (partije) u parlamentu	18	11	10	11	Lists of candidates
Broj registriranih glasača	1.324.090	1.697.556	1.934.417	2.013.826	Registered voters in the electoral lists
Broj glasača koji su glasali/glasovali	760.528	920.461	1.098.071	1.080.910	Voters who voted
Odaziv glasača (%)	57,4	54,2	56,8	53,6	Turnout (%)
Broj važećih glasački listića	718.092	858.105	1.023.529	992.342	Valid voters
Izabrani zastupnici	98	98	98	98	Elected deputies
od toga žene (%)	21,4	21,4	17,3	18,3	share of women (%)
Trajanje zastupničkog mandata (godina)	4	4	4	4	Duration of the mandates (years)

4-2 OPĆI PODACI O IZBORIMA ZA OPĆINSKA VIJEĆA
GENERAL DATA ON ELECTIONS FOR MUNICIPAL COUNCILS

	Općinska vijeća Local municipal councils				
	2004	2008	2012	2016	
Broj registriranih glasača	1.326.038	1.833.639	1.863.646	1.946.752	Registered on the electoral lists
Broj glasača koji su glasali/glasovali	593.169	977.226	962.999	1.023.890	Voters who voted
Odaziv glasača (%)	44,7	53,3	51,7	52,6	Turnout (%)

4-2.1 Odaziv glasača na izborima za općinska vijeća 2004., 2008., 2012. i 2016., %
Turnout in the Elections for municipal councils 2004, 2008, 2012 and 2016, %

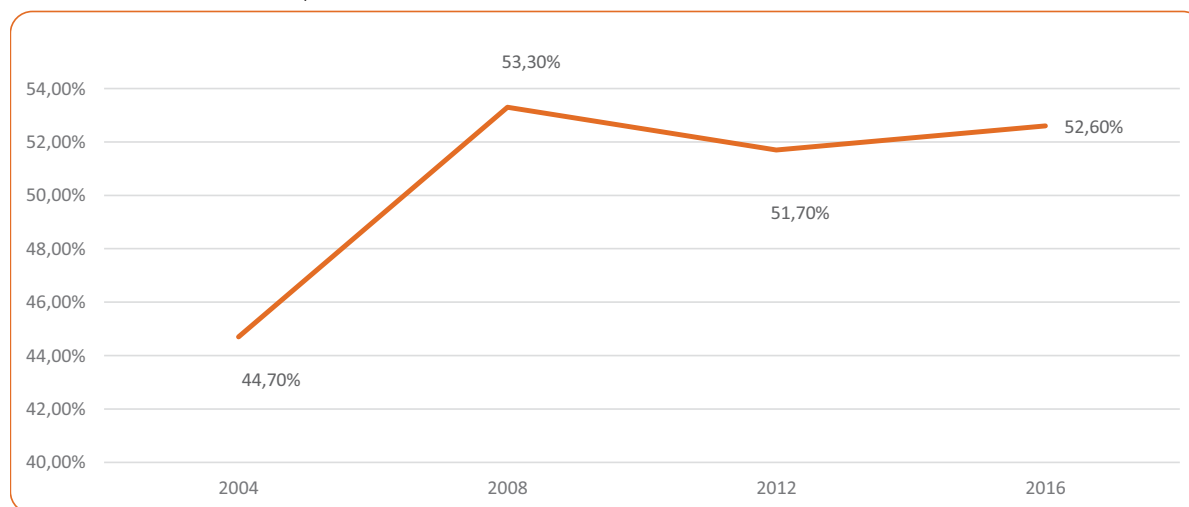

IZBORI
ELECTIONS

4-3 ZASTUPNICI ZASTUPNIČKOG DOMA PARLAMENTA FEDERACIJE BOSNE I HERCEGOVINE
REPRESENTATIVES IN THE HOUSE OF REPRESENTATIVES OF THE PARLIAMENT OF FBiH

	Ukupno Total	Žene Women	Etnička struktura Ethnicity structure				Starosna struktura Age groups				
			Bošnjaci Bosniacs	Hrvati Croats	Srbi Serbs	Ostali Other	do 29 g under and 29	30-39	40-49	50-59	60+
2000	140	23	99	37	-	4	1	45	46	38	8
2002	98	21	66	25	6	1	3	22	50	18	5
2006	98	21	72	20	5	1	2	24	44	22	6
2010	98	17	60	26	5	7	2	13	33	42	8
2014	98	23	73	17	4	4	6	20	25	42	5

4-4 IZBRANI OPĆINSKI VIJEĆNICI
ELECTED MUNICIPAL COUNCILORS

	Ukupno Total	Žene Women	Etnička struktura Ethnicity structure					Starosna struktura Age groups					
			Bošnjaci Bosniacs	Hrvati Croats	Srbi Serbs	ostali Other	nepoznato ¹⁾ Unknown	do 29 g under and 29	30-39	40-49	50-59	60+	nepoznato Unknown
2000	1.944	367	-	-
2004	1.798	329	1.226	430	87	55	-	238	392	728	343	97	-
2008	1.831	264	1.194	531	74	32	-	-
2012	1.800	318	1.143	492	73	59	33	289	499	536	405	71	-
2016	1.803	366	1.070	494	64	73	102	247	554	446	410	102	44

1) Općinski vijećnici za koje nema podataka o nacionalnoj pripadnosti.
Municipal councilors, for which there is no data on ethnicity.

4-4.1 Izabrani općinski vijećnici,
Elected municipal councilors

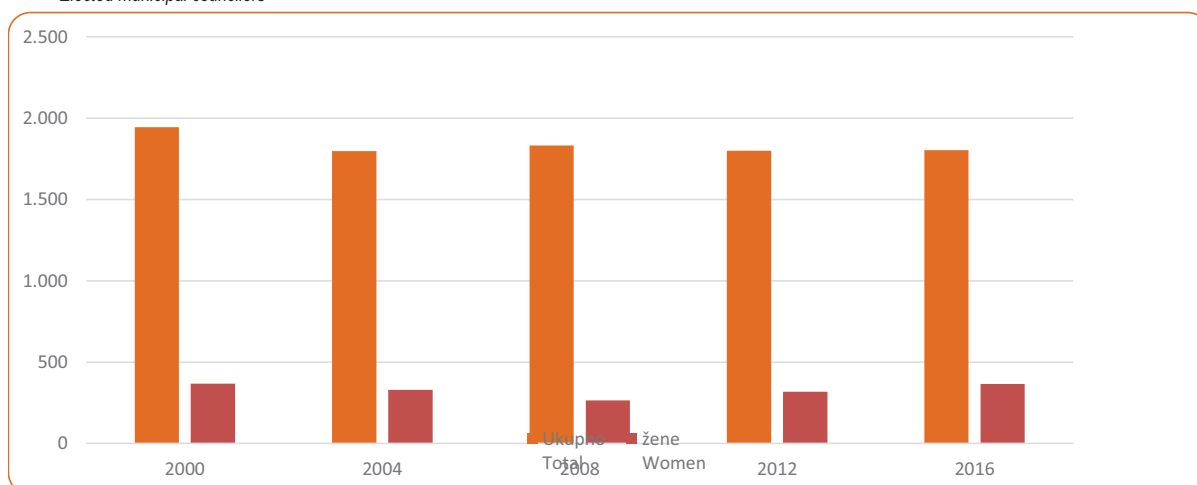

4-5 POLITIČKE STRANKE NA OPĆIM IZBORIMA PREMA BROJU ZASTUPNIKA
POLITICAL PARTIES ON GENERAL ELECTIONS BY NUMBER OF REPRESENTATIVES

Stranke Parties	2002		2006		2010		2014	
	ukupno Total	žene Women	ukupno Total	žene Women	ukupno Total	žene Women	ukupno Total	žene Women
Bosanska stranka /BOSS/	3	1	-	-	-	-	-	-
BPS-Sefer Halilović	1	-	4	1	-	-	4	1
Demokratska narodna zajednica/DNZ/	2	1	2	1	1	1	-	-
Građanska demokratska stranka/GDS/	1	-	-	-	-	-	-	-
HDZ Hrvatska koalicija/HNZ,HSP/	-	-	8	1	-	-	-	-
HKDU	1	-	-	-	-	-	-	-
HSS	1	-	-	-	-	-	-	-
HSP	1	-	-	-	-	-	-	-
LDS	1	1	-	-	-	-	-	-
NHI	2	1	-	-	-	-	-	-
Socijaldemokratska partija-SDP	-	-	-	-	-	-	12	3
Milorad Dodik-SNSD	1	-	1	-	1	-	-	-
SDA	32	8	28	6	23	3	29	5
Stranka penzionera FBiH	2	1	-	-	-	-	-	-
Stranka za Bosnu i Hercegovinu /S BiH/	15	2	24	5	9	1	3	1
Kalicija /HDZ,DK,HNZ/	16	4	-	-	-	-	-	-
Narodna stranka radom za boljitak	2	1	3	1	5	2	-	-
PROENS i mladi BiH	1	-	-	-	-	-	-	-
Hrvatski pravaški blok	1	-	-	-	-	-	-	-
Patriotski blok BOOSS-SDU	-	-	3	1	-	-	-	-
Hrvatsko zajedništvo /HDZ1990,HZ-HSS-HKDU/	-	-	7	2	-	-	-	-
HSP Đapić-Jurišić i NHI koalicija za jednakop.	-	-	1	-	-	-	-	-
Stranka za bolju budućnost /SBB/	-	-	-	-	13	1	16	4
Hrvatska demokratska zajednica/HDZ/	-	-	-	-	12	2	-	-
Hrvatska koalicija- HDZ 1990-HSP	-	-	-	-	5	1	-	-
Stranka demokratske akcije A-SDA	-	-	-	-	1	1	2	-
Demokratska fronta-Željko Komšić	-	-	-	-	-	-	14	3
HDZ 1990	-	-	-	-	-	-	4	-
Naša stranka	-	-	-	-	-	-	1	-
Laburisti BiH	-	-	-	-	-	-	1	1
HDZBIH,HSS,HKDU BiH,HSP Ante Starčević	-	-	-	-	-	-	12	2

STANOVNIŠTVO
POPULATION



STANOVNIŠTVO POPULATION

5 STANOVNIŠTVO

5-0 METODOLOŠKA OBJAŠNJENJA

Izvori i metode prikupljanja podataka

Podaci o stanovništvu i domaćinstvima/kućanstvima uobičajeno se prikupljaju popisima svakih deset godina prema jedinstvenoj metodologiji na cjelokupnom području Bosne i Hercegovine.

U Popisu 2013. godine po prvi put je za utvrđivanje ukupnog broja stanovništva primijenjen koncept „uobičajenog stanovništva“. Po ovom konceptu osoba se smatra stanovnikom onog mjesta u kojem sama (u slučaju samačkog domaćinstva/ kućanstva) ili s članovima svog domaćinstva/kućanstva provodi najveći dio svog vremena, odnosno dnevni odmor, nezavisno od toga gdje ima prijavljeno prebivalište. Time su u ukupno stanovništvo određenog mjesta uključene osobe koje su u tom mjestu živjele neprekidno najmanje godinu dana prije kritičnog momenta Popisa, kao i osobe koje su u tom momentu živjele kraće od 12 mjeseci s namjerom da u tom mjestu ostanu najmanje godinu dana.

Izvori podataka za **procjene broja stanovnika** Federacije Bosne i Hercegovine su slijedeća istraživanja:

- Popis 2013
- statistika rođenih
- statistika umrlih
- statistika migracija stanovništva

Podaci o rođenim prikupljaju se na Statističkom izvještaju o rođenju (obrazac DEM-1) za svaki upis u matičnu knjigu rođenih.

Podaci o umrlim prikupljaju se na Statističkom izvještaju o smrti (obrazac DEM-2) za svaki upis u matičnu knjigu umrlih.

Podaci o migraciji stanovništva temelje se na osnovu baze podataka koja je preuzeta od IDDEEA-e (Agencija za identifikacijske dokumente, evidenciju i razmjenu podataka Bosne i Hercegovine).

Izvori podataka za **vitalnu statistiku** (rođene i umrle osobe i zaključene brakove) su matične knjige, a za razvedene brakove dokumentacija nadležnih sudova. Podaci o rođenim i umrlim osobama te zaključenim i razvedenim brakovima odnose se na Federaciju BiH i predstavljaju konačne rezultate obrade podataka.

Podaci vitalne statistike se obrađuju i publikuju prema uobičajenom mjestu stanovanja majke rođenog djeteta, umrle osobe, mladoženje, a za razvedene brakove prema posljednjem zajedničkom uobičajenom mjestu stanovanja supružnika koji se razvode.

Vitalni događaji (rođenje, smrt ili vjenčanje, kao i razvod braka) koji su za godine 2005 - 2015. prema uobičajenom mjestu stanovanja razvrstani u Republiku Srpsku ili Brčko Distrikt BiH uključeni su u ukupan broj vitalnih događaja za Federaciju BiH, dok su za 2016. godinu isključeni.

POPULATION

NOTES ON METHODOLOGY

Sources and methods of data collection

The data on population and households have been usually collected by the Census every ten years and by unified methodology in all areas of Bosnia and Herzegovina.

In the 2013 Census, the concept of “**usual residents**” was applied for the first time in order to determine the total number of population. Under this concept, a person shall be considered as a resident of the place at which she alone (in the case of a one-person household) or with members of household spends most of time, that is, daily rest, irrespective of where the person's place of residence is registered. Therefore, the total population of a certain place includes persons who lived in that place for a continuous period of at least one year prior to the Census Critical Moment, and persons who at that particular moment lived there less than 12 months but intend to stay at that place for at least one year.

The following surveys are used as data sources for the **population estimates** for The Federation of Bosnia and Herzegovina:

- The 2013 Census data
- birth statistics
- death statistics
- statistics on migration of population

Data on births are collected on the statistical report on births (DEM-1 form) for every entry in the birth register.

Data on deaths are collected on the statistical report on deaths (DEM-2 form) for every entry in the death register.

Data on migration of population are based on the database collected by the IDDEEA (Agency for Identification Documents Registers and Data Exchange of BiH).

Data on **vital statistics** (births, deaths and marriages) have been collected and submitted by registers and data on divorces by courts of justice. Data on births, deaths, marriages and divorces relate to the Federation of BiH, and represent the final data.

The data on vital statistics are processed and published by the place of usual residence of the mother of a newborn, of the deceased, of the groom. For divorces, data are processed and published by the last common usual place of residence of spouse who are divorced.

Vital events (birth, death or marriage and divorce) which are classified in Republic Srpska or Brčko District of BiH according to the place of usual residence for the period 2005 - 2015. are included in total for the Federation of BiH, and they are excluded for the 2016 data.

Definicije

- Starost i spol

Starosno-spolna struktura stanovništva predstavlja najvažniju demografsku odliku svake populacije. Struktura stanovništva po starosti i spolu se formira u dužem periodu, pod direktnim utjecajem kretanja nataliteta i mortaliteta, ali i migratornih tokova stanovništva. Aktuelni starosno-spolni sastav stanovništva stoga predstavlja jasnu sliku dosadašnjeg razvoja svake populacije i istovremeno, u velikoj mjeri, uslovljava buduće promjene u kretanju stanovništva.

Starost stanovništva za podatke Popisa 2013 iskazuje se u navršenim godinama života, prema stanju na dan 30. septembra/rujna 2013. godine u 24. 00 sata, što predstavlja kritični momenat Popisa.

- Etničko/nacionalno izjašnjavaње, izjašnjavaње o vjeroispovijesti i maternji jezik

Članom 12. Zakona o popisu stanovništva, domaćinstava/ kućanstava i stanova u BiH 2013. godine je definirano da osobe nisu obavezne da se izjašnjavaju o etničkoj/nacionalnoj pripadnosti i vjeroispovijesti. U skladu s tim su imale mogućnost da se ne izjasne o ovim pitanjima (modalitet odgovora „Ne izjašnjava se“).

Odgovor na ova tri pitanja nije mogao ostati prazan i, ukoliko popisivač nije mogao dobiti odgovor, bio je dužan upisati „Nepoznato“.

Pod kategorijom „Nepoznato“ su obuhvaćene i osobe koje su smještene u bolnicama za trajni smještaj bolesnika, a za koje je podatke dala pravna osoba ili staratelj, zatim osobe mlađe od 15 godina koje su popisane u kolektivnim stanovima, osobe bez upisanog odgovora i osobe kod kojih je na popisnom obrascu označen i neki od ponuđenih modaliteta i upisan tekstualni odgovor koji je različit od označenog odgovora na obrascu.

Sve osobe kod kojih je upisan neki drugi odgovor koji ne odgovara modalitetima sa popisnog obrasca i koji nije odgovor „Nepoznato“, u ovoj publikaciji su predstavljene kategorijom „Ostali“.

- Pismenost

Podaci o pismenosti prikupljeni su za osobe starosti 10 i više godina koje su bez ikakvog obrazovanja ili sa nepotpunim osnovnim obrazovanjem.

Pismenom se smatra osoba koja može s razumijevanjem pročitati i napisati izjavu o svom svakidašnjem životu, u suprotnom osoba je nepismena.

- Najviša završena škola

Podaci o najvišoj završenoj školi su prikupljeni za osobe starosti 15 i više godina.

Definitions

- Age and sex

Age and sex structure of the population is the most important demographic characteristic of a population. The population age and sex structure shall be formed over a longer period of time, being directly influenced by natality and mortality trends, including migration. Current age and sex structure of the population therefore provides a clear picture of the last growth of any population, simultaneously conditioning, to a large extent, the future changes in the population trends.

The population age for 2013 Census data is shown in the completed years of life on 30 September 2013 at 24:00, which is a Census Reference Moment.

- Declaration of ethnic/national and religious affiliation and of mother tongue

Article 12 of the Law on Census of Population, Households and Dwellings in BiH in 2013 stipulates that persons are not obliged to give data on their ethnic/national affiliation and religion. Therefore, they had an option not to declare on these issues (response modality: "Does not declare").

Answer to these three questions had to be entered and, if enumerators could not obtain an answer, they were obliged to enter: "Unknown".

The "Unknown" category covered persons who live in the hospitals for permanent care of ill persons for which the data were given by legal person or custodian, then the persons younger than 15 years of age who were registered in the collective living quarters, persons without an entered answer and persons in relation to whom, some of the offered modalities and a text answer differs from the answer ticked on the form are jointly entered into the census form.

All persons in relation to whom some other answer was entered, which did not comply with the modalities offered in the census form and which was not the answer "Unknown", are shown in this publication under the category "Others".

- Literacy

Data on literacy were collected for persons aged 10 or more years who did not receive any kind of formal education or with incomplete primary education.

A person capable of reading with understanding and writing a statement on his/her daily routine shall be considered to be a literate person.

- Highest level of educational attainment

Data on the highest level of educational attainment were collected for persons aged 15 and over.

STANOVNIŠTVO

POPULATION

Pod najvišom završenom školom se podrazumijeva vrsta škole čijim je završavanjem osoba stekla najviši nivo obrazovanja i diplomu ili svjedočanstvo o završenoj školi. Nije se pravila razlika da li je škola završena u redovnoj školi ili u školi koja zamjenjuje redovnu (npr. škole za obrazovanje odraslih), odnosno da li je završena polaganjem ispita u redovnoj školi ili završavanjem nekog kursa za skraćeno školovanje (npr. kurs za skraćeno završavanje osnovne škole itd.) u sklopu redovne škole.

Kursevi čijim se završetkom nije steklo svjedočanstvo redovne škole (npr. kurs za daktilografe, knjigovođe, frizere i sl.), se nisu uzimali u obzir kao odgovori na ovo pitanje, nego se davao odgovor o prethodno završenoj školi iz formalnog sistema obrazovanja. Ukoliko se osoba školovala u inozemstvu, kao odgovor je trebalo navesti odgovarajuću školu u zemlji.

- Kompjuterska pismenost

Podaci o kompjuterskoj pismenosti su prikupljeni za osobe starosti 10 i više godina. Osobe su se mogle izjasniti da znaju obavljati jednu ili više aktivnosti na računaru (obrada teksta, izrada tabela, korištenje e-maila i korištenje interneta) ili se izjasniti da ne znaju obavljati nijednu od ponuđenih aktivnosti.

Kompjuterska pismenost se definira kao sposobnost osobe da obradi tekst, izradi tabele, koristi e-mail i internet.

Djelimično kompjuterski pismenom osobom se smatra osoba koja zna obavljati bar jednu od navedenih aktivnosti.

Osoba koja ne zna obavljati nijednu od navedenih aktivnosti smatra se kompjuterski nepismenom.

- Radna snaga

Radno sposobno stanovništvo čini stanovništvo u radno sposobnoj dobi 15 i više godina (uobičajeno je to stanovništvo 15–64 godina starosti).

Ekonomski aktivno stanovništvo (radnu snagu) čine sve osobe sa zaposlenjem (zaposleni) i osobe bez zaposlenja (nezaposleni).

Ekonomski neaktivno stanovništvo (neaktivne osobe) su osobe koje su bez zaposlenja i sa ili bez aktivnog traženja zaposlenja, koje nisu bile raspoložive za rad u periodu od 01. do 15. oktobra 2013. godine. Prema statusu u neaktivnosti neaktivne osobe mogu biti učenici i studenti starosti 15 i više godina, penzioneri, osobe koje obavljaju kućne poslove (domaćica), osobe nesposobne za rad i ostale ekonomski neaktivne osobe. Ekonomski neaktivne osobe predstavljaju razliku između stanovništva starosti 15 i više godina i ekonomski aktivnog stanovništva.

Zaposlene osobe su osobe s navršenih 15 i više godina života koje su u toku referentne sedmice od 23. do 29. septembra 2013. godine:

The highest level of educational attainment implies the type of school by the completion of which a person acquired the highest level of education and a Degree or Certificate of the completed school. No difference was made between education completed at a regular school or at a school substituting the regular one (exp. school for adults), that is, whether it was completed by taking exams at a regular school or by finishing a shorten curriculum course (exp. basic school shorten curriculum course) within a regular school.

The completed courses which did not provide a regular school certificate (exp. typist, bookkeeper, hairdresser courses and similar) were not taken into account as answers to this question. Instead, the answer about the previously completed school within the formal educational system were entered. If a person was educated abroad, the answer should have referred to an equivalent school in the country.

- Computer literacy

Computer literacy data were collected for persons aged 10 and over. These persons could state either that they knew how to perform one or several computer activities (text processing, table creation, using e-mail and the Internet) or that they did not know how to perform any of the offered activity options.

Computer literacy shall be defined as one's ability to process a text, create a table, use e-mail and the Internet.

A person who is capable of performing at least one of the stated activities shall be considered to be a partly computer literate person.

A person who is not capable of performing any of the stated activities shall be considered to be a computer illiterate person.

- Labour force

The working age population is the working population aged 15 and over (usually, the population aged 15–64).

Economically active population (labour force) are persons in paid employment (employed persons) and unemployed persons.

Economically inactive population (inactive persons) are persons who are not in paid employment and those who actively or not actively seek for a job, who were not available for work during the period from 1 to 15 October 2013. According to inactivity status, inactive persons may be pupils and students aged 15 and over, pensioners, housekeepers, persons not fit for work and other economically inactive persons. Economically inactive persons make difference between the population aged 15 and over and economically active population.

Persons in employment are those aged 15 and over who, during the reference week from 23 to 29 September 2013:

- radile/obavljale aktivnost barem jedan sat kako bi stekle sredstva za život (bile plaćene);
- ili ako su bile privremeno odsutne s rada (zbog bolesti, godišnjeg odmora, porodiljskog dopusta itd.), a imaju posao na koji će se vratiti i za koji su plaćene kao zaposlenici, samozaposlenici ili u slobodnim zanimanjima;
- ili koje su radile u porodičnom biznisu i za to nisu bile plaćene.

U skladu s navedenim, u zaposlene osobe ubrajamo sve zaposlenike, poslodavce, samozaposlenike, neplaćene pomažuće članove domaćinstva, poljoprivrednike na vlastitom imanju sa i bez zaposlenih, učenike/studente koji, iako se obrazuju, obavljaju neku aktivnost, penzionere/umirovljenike koji i nakon penzionisanja/umirovljenja obavljaju neku aktivnost.

Ne smatraju se zaposlenima osobe koje obavljaju svakodnevnu aktivnost za vlastito domaćinstvo ili ako osoba radi u dobrotvorne svrhe ili volontira bez primanja naknade, osim ako nije pomažuci član domaćinstva.

- Domaćinstvo

Domaćinstvom se smatra svaka porodična/obiteljska ili druga zajednica osoba (višečlano domaćinstvo), tj. grupa od dvije ili više osoba koje zajedno zauzimaju cijelu stambenu jedinicu ili njen dio i osiguravaju sebi hranu, a moguće i ostale potrepštine za život. Domaćinstvom se smatra i svaka osoba koja živi sama („samačko domaćinstvo“), tj. osoba koja živi sama u posebnoj stambenoj jedinici ili koja zauzima, kao stanar, posebnu sobu (ili sobe) u nekoj stambenoj jedinici, ali ni s jednim stanarom te stambene jedinice zajednički ne čini dio višečlanog domaćinstva.

- Domaćinstva koja obavljaju poljoprivrednu aktivnost

Podaci o domaćinstvima koja obavljaju poljoprivrednu aktivnost su dobijeni iz provedenog Popisa stanovništva, domaćinstava i stanova u BiH od 01. do 15. oktobra 2013. godine, na osnovu pitanja iz oblasti poljoprivrede koja se odnose na korištenje/obradu poljoprivrednog zemljišta za poljoprivrednu proizvodnju i uzgoj stoke.

Podaci o broju domaćinstava koja obavljaju poljoprivrednu aktivnost se odnose na višečlana i samačka domaćinstva, dok su isključeni podaci o broju tzv. kolektivnih domaćinstava koja obavljaju poljoprivrednu aktivnost (ustanove za trajno zbrinjavanje djece i odraslih, manastiri-samostani, domovi za penzionere/umirovljenike i dr.).

Domaćinstvo može obavljati poljoprivrednu aktivnost u općini Popisa ili u drugoj općini na teritoriji Bosne i Hercegovine, međutim podaci se odnose se na općinu u kojoj je uobičajeno mjesto stanovanja nosioca domaćinstva.

- worked/performed an activity for at least one hour to earn money for living (paid work);
- or, if they were temporary absent from work (because of illness, annual leave, maternity leave, etc.), but had a job to return to and for which they were paid as persons in paid employment, self-employed persons or freelancers;
- or, who were involved in a family business for which they did not receive payment.

In accordance with the abovementioned, the persons in employment shall include all employees, employers, self-employed persons, unpaid supporting members of households, farmers at their own estates with or without persons in employment, pupils/students who, although in the educational process, perform some activity, pensioners who perform some activity even after retirement.

Persons performing a daily activity for their own household or persons working for charity purposes or volunteers without receiving any compensation thereof, other than supporting members of households, shall not be considered to be persons in employment.

- Household

A household shall be any family or other group of persons (“multi-person household”), that is, a group of two or more persons who occupy the whole or a part of a housing unit and to provide themselves with food and possibly other essentials for living. A household shall also be any person who lives alone (“one-person household”), that is, a person who lives alone in a separate housing unit or who occupies, as a lodger, a separate room (or rooms) in a housing unit, but does not join with any of the other occupants of that housing unit to form a part of a multi-person household.

- Households performing agricultural activities

Data on households performing the agricultural activities are obtained from the Census of population, households and dwellings in BiH conducted from 1 to 15 October 2013, based on the agriculture-related questions concerning the use/cultivation of arable land for agricultural production and cattle-breeding.

Data on the number of households performing the agricultural activities pertain to multi-person and one-person households, while data on the so-called collective households performing the agricultural activities (institutions for permanent care for children and adults, monasteries, retirement homes, etc.) are excluded.

A household may perform the agricultural activities in the municipality of enumeration or in another municipality on the territory of Bosnia and Herzegovina. However, data provided in this publication pertain to the municipality of usual residence of the head of a household.

STANOVNIŠTVO

POPULATION

Domaćinstvo koje obavlja poljoprivrednu aktivnost predstavlja domaćinstvo koje je dalo odgovor u Popisu stanovništva, domaćinstava i stanova u BiH 2013. godine da je:

- u posljednjih 12 mjeseci koristilo/obrađivalo poljoprivredno zemljište za poljoprivrednu proizvodnju na teritoriji Bosne i Hercegovine: oranice i bašte/vrtove, voćnjake, vinograde, rasadnike i ostale stalne zasade (vrbici, zasadi novogodišnjih jelki za komercijalne svrhe i sl.), livade i pašnjake;

- ili na dan Popisa uzgajalo stoku, perad ili pčele, uključujući uzgoj ribe i gljiva.

Domaćinstva koja obavljaju poljoprivrednu aktivnost i prodaju proizvode na tržištu su domaćinstva koja su povremeno ili stalno prodavala vlastite poljoprivredne proizvode na tržištu (zelena pijaca, otkup, vlastite prodavnice ili na imanju).

Podaci o živorođenim i mrtvorodenim osobama svrstavaju se prema mjestu stalnog stanovanja majke, o umrlim prema mjestu stalnog stanovanja umrle osobe, za zaključene brakove prema mjestu stalnog stanovanja mladoženje, a razvedeni brakovi se svrstavaju prema zadnjem prebivalištu bračnog para.

Podaci o **umrlim osobama** prema uzroku smrti razvrstani su prema X Reviziji Međunarodne statističke klasifikacije bolesti, povreda i uzroka smrti.

Živorodenim djetetom smatra se svako dijete koje pri rođenju diše i pokazuje druge znakove života kao što su kucanje srca, pulsiranje pupčane vrpce i jasni pokreti voljnih mišića. Ako dijete ubrzo nakon poroda umre, prvo se registrira kao živorođeno, a zatim kao umrlo dojenče.

Mrtvorodenim djetetom smatra se dijete rođeno, odnosno izvađeno iz tijela majke bez ikakvih znakova života, tj. ako nije disalo niti pokazivalo neki drugi znak života, nošeno je duže od 22 sedmice trudnoće i ima 500 grama ili više porođajne težine.

Izbacivanje mrtvog ploda koji je nošen manje od 22 sedmice, smatra se **pobačajem (abortusom)**, bez obzira na to da li je riječ o prirodnom ili namjernom prekidu trudnoće, i ne registrira se u matičnim knjigama, niti su ti podaci iskazani u ukupnom broju mrtvorodenih.

Stručnom pomoći kod rođenja smatra se pomoć doktora medicine ili diplomirane primalje/babice. Ukupan broj rođenih sa stručnom pomoći čine rođeni u «zdravstvenoj ustanovi» i rođeni «na drugom mjestu sa stručnom pomoći».

Prirodni prirast, odnosno prirodni pad stanovništva razlika je između broja živorođene djece i broja umrlih osoba.

Stopa nataliteta predstavlja odnos između broja živorođenih i procijenjenog broja stanovnika, na 1000 stanovnika sredinom godine.

A household performing the agricultural activities is the one that, in the Census of population, households and dwellings in BiH 2013 answered that:

- in the last 12 months, it used/cultivated arable land for agricultural production on the territory of Bosnia and Herzegovina: plough-fields and gardens, orchards, vineyards, plant-nurseries and other perennial plants (willows, Christmas-tree plantations for commercial purposes, and similar), meadows and pastures;

- or, on the date of enumeration, it was involved in cattle-breeding, poultry farming or bee-keeping, including fish-farming and mushroom-growing.

Households performing agricultural activities and selling the products on the market are those that temporarily or permanently were selling their own agricultural products on the market (green market, purchasing, own shops or at the estate).

Data on live-born and stillborn are provided in accordance with the mother's residence, and data on deaths are provided according to the residence of the deceased person, and for marriages, according to the residence of husband, and for divorces according to the latest residence of the marital couple.

Data on deaths by cause of death are given according to the Xth Edition of the International Statistical Classification of Diseases, Injuries and Causes of Death.

A live-born child (live birth) is every child who breathes and exhibits other signs of life at birth, such as beating of the heart, pulsation of the umbilical cord or definite movement of voluntary muscles. If a child dies soon after birth, it is first registered as a live-born and then as a dead infant.

A stillborn child is considered to be a child born or taken out of mother's body and who exhibits no signs of life (no breathing, moving, no heartbeat) where pregnancy lasted more than 22 weeks, and the weight at childbirth was 500 grams or more.

Expulsion of a dead fetus carried less than 22 weeks is considered a miscarriage (abortion), irrespective of whether it occurred naturally or artificially. These cases are not registered in population registers or shown in the tables on stillborn.

Medical assistance at birth is the assistance provided by a medical doctor or a qualified midwife. The total data on live births with medical assistance includes the number of children born «in a medical facility» and those born «in some other place but with medical assistance».

Natural increase or fall is the difference (surplus or deficit) between the number of live-born children and the number of dead persons in a given period.

Natality rate is the ratio of number of livebirths and estimated number of inhabitants per 1000 of inhabitants in the middle of year.

Opća stopa fertiliteta predstavlja odnos između ukupnog broja živorođenih i ženskog fertile stanovništva (15-49 godina) tokom jednogodišnjeg perioda.

Specifične stope fertiliteta predstavljaju odnos između broja živorođenih rođenih od majki određene starosti, prema 1.000 žena te iste starosti.

Stopa ukupnog fertiliteta predstavlja ukupan broj živorođene djece na jednu ženu, odnosno zbir specifičnih stopa fertiliteta.

Stopa prirodnog priraštaja predstavlja razliku stope nataliteta i stope mortaliteta.

Smrt je stalni prestanak svih znakova života u bilo koje vrijeme nakon što se desilo rođenje (prestanak vitalnih funkcija bez mogućnosti oživljavanja). Ova definicija isključuje mrtvorodenja koja se posebno definiraju.

Umrlo dojenčadi smatraju se djeca koja su umrla prije navršene prve godine života.

Uzrok smrti je ona bolest, bolesno stanje ili ozljeda koja za posljedicu ima smrt ili je pridonijela smrti, kao i okolnosti nesretnog slučaja ili nasilja koje su takve ozljede prouzrokovale. Uzroci smrti razvrstani su prema Međunarodnoj klasifikaciji bolesti, povreda i uzroka smrti - X revizija.

Stopa mortaliteta predstavlja odnos između broja umrlih i procijenjenog broja stanovnika na 1000 stanovnika sredinom godine.

Specifične stope mortaliteta predstavljaju odnos između broja umrlih određene starosti i procijenjenog broja stanovnika te iste starosti, na 1000 stanovnika sredinom godine.

Stopa smrtnosti dojenčadi predstavlja odnos između broja umrle dojenčadi i broja živorođenih, na 1000 živorođenih.

Brak je čin, ceremonija ili proces kojim se stvara zakonska veza muža i žene. Zakonitost unije uspostavlja se građanskim, vjerskim ili drugim sredstvima zavisno od toga kako ih definira zakon svake zemlje.

Razvod braka je krajnji zakonski raspad braka tj. ono odvajanje muža i žene koje stranama daje pravo da ponovo stupe u brak po građanskim, vjerskim i/ili drugim odredbama, sukladno sa zakonima svake zemlje.

General fertility rate is the ratio between the total number of live births and female fertile population (15-49 years) in a period of one year.

Specific fertility rates are the ratio between the numbers of live births born from mothers of specific age to 1000 women of the same age.

Total fertility rate represents the total number of live births per woman, that is, the sum of specific fertility rates.

Rate of natural increase is the difference between the natality and mortality rate.

Death is the permanent disappearance of all evidence of life at any time after livebirth has taken place (postnatal cessation of vital functions with no possibility of resuscitation). This definition excludes foetal deaths, which are defined separately.

Dead infants are considered small children who died under one year of age.

Cause of death is considered to be a disease, condition or injury which resulted or contributed to death and circumstances of an accident or violence which produced such injuries. Causes of death are classified according to the Xth Revision of the International Classification of Diseases, Injuries and Causes of Death.

Mortality rate is the ratio between the number of deaths and the estimated number of inhabitants per 1000 inhabitants present in the middle of year.

Specific mortality rates are the ratio between the number of deaths of specific age and the estimated population of the same age, per 1000 of inhabitants in the middle of year.

Infant mortality rate is the ratio between the number of infant deaths and the number of livebirths per 1000 livebirths.

Marriage is the act, ceremony or process by which the legal relationship of husband and wife is constituted. The legality of the union may be established by civil, religious or other means as recognized by the laws of each country.

Divorce is a final legal dissolution of a marriage, that is, the separation of husband and wife which confers the parties the right to remarriage under civil, religious and/or other provisions, according to the laws of each country.

STANOVNIŠTVO
POPULATION

5-1 STANOVNIŠTVO FBiH PREMA STAROSTI I SPOLU PO PETOGODIŠTIMA, POPIS 2013.
POPULATION IN FBiH BY AGE AND SEX (FIVE-YEAR), 2013 CENSUS

	Ukupno <i>Total</i>	Muškarci <i>Men</i>	Žene <i>Women</i>
Ukupno <i>Total</i>	2.219.220	1.087.993	1.131.227
0-4	114.843	59.017	55.826
5-9	116.052	59.633	56.419
10-14	126.053	64.493	61.560
15-19	161.881	83.298	78.583
20-24	150.902	77.103	73.799
25-29	164.203	84.119	80.084
30-34	160.988	81.932	79.056
35-39	157.715	78.939	78.776
40-44	154.830	77.122	77.708
45-49	167.109	82.594	84.515
50-54	173.996	85.303	88.693
55-59	156.089	75.568	80.521
60-64	128.613	59.899	68.714
65-69	88.391	39.438	48.953
70-74	81.023	34.445	46.578
75-79	65.613	26.695	38.918
80-84	35.227	13.493	21.734
85 i više <i>85 and more</i>	15.692	4.902	10.790
prosječna starost <i>Average age</i>	38,47	37,23	39,65

5-1.1 Stanovništvo prema starosti po petogodištima i spolu u Federaciji BiH, Popis 2013.

Population by five-year age groups and sex in the Federation of BiH, 2013 Census

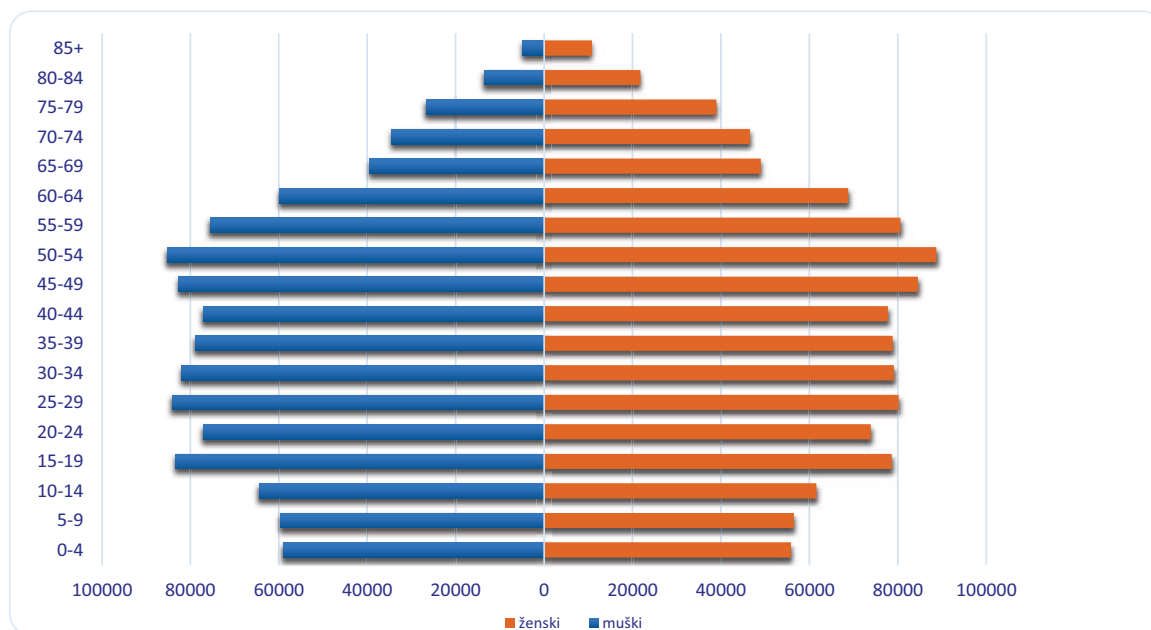

Ukupan broj stanovnika u FBiH po općinama, Popis 2013.
Total number of population in FBiH by municipalities, 2013 Census

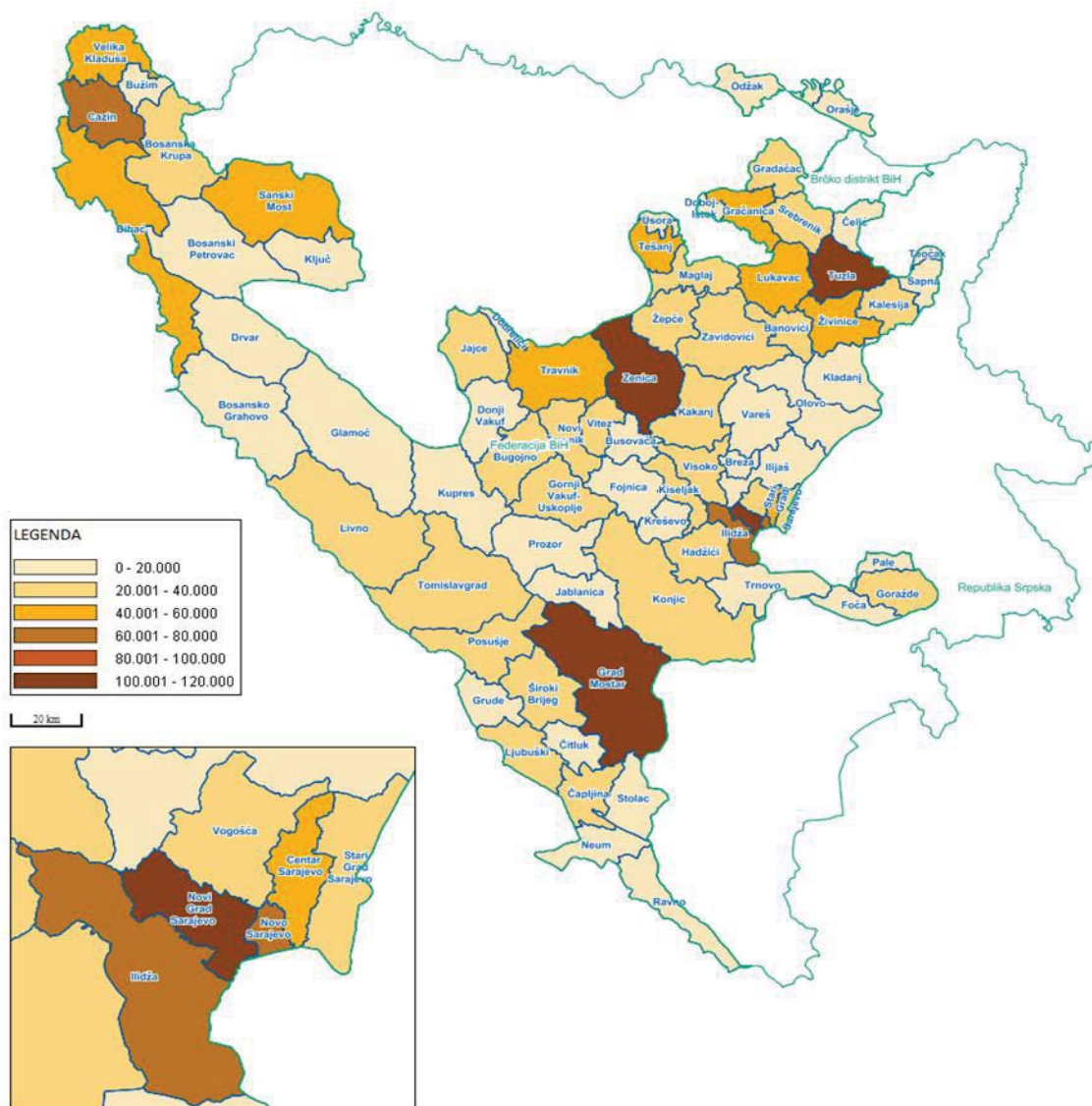

STANOVNIŠTVO
POPULATION

5-2 STANOVNIŠTVO FBiH PREMA ETNIČKOM/NACIONALNOM IZJAŠNJAVANJU, POPIS 2013.
POPULATION IN FBiH, BY ETHNICITY, 2013 CENSUS

	Broj Number	Udio, % Share, %	
Federacija BiH	2.219.220	100,00	Federacija BiH
Bošnjaci	1.562.372	70,40	Bosniaks
Hrvati	497.883	22,43	Croats
Srbi	56.550	2,55	Serbs
ne izjašnjava se	18.344	0,83	Not declared
ostali	79.838	3,60	Other
nepoznato	4.233	0,19	Unknown

5-3 STANOVNIŠTVO FBiH PREMA IZJAŠNJAVANJU O VJEROISPOVIJESTI, POPIS 2013.
POPULATION IN FBiH, BY RELIGION, 2013 CENSUS

	Broj Number	Struktura, % Structure, %	
Federacija BiH	2.219.220	100,00	Federacija BiH
islamska	1.581.868	71,28	Islamic
katolička	490.450	22,1	Catholic
pravoslavna	57.120	2,57	Orthodox
agnostik	9.425	0,43	Agnostic
ateist	21.508	0,97	Atheist
ne izjašnjava se	23.672	1,07	Not declared
ostali	30.885	1,39	Other
nepoznato	4.292	0,19	Unknown

5-4 STANOVNIŠTVO FBiH PREMA MATERNJEM JEZIKU, POPIS 2013.
POPULATION IN FBiH, BY MOTHER TONGUE, 2013 CENSUS

	Broj Number	Struktura, % Structure, %	
Federacija BiH	2.219.220	100,00	Federacija BiH
bosanski	1.656.461	74,64	Bosnian
hrvatski	478.624	21,57	Croatian
srpski	43.845	1,98	Serbian
ostali	35.633	1,60	Other
nepoznato	4.657	0,21	Unknown

5-5 UKUPAN BROJ DOMAĆINSTAVA/KUĆANSTVA I DOMAĆINSTVAKUĆANSTVA KOJA OBAVLJAJU POLJOPRIVREDNU AKTIVNOST U FBiH, POPIS 2013.
NUMBER OF HOUSEHOLDS AND HOUSEHOLDS ENGAGED IN AGRICULTURAL ACTIVITIES, CENSUS 2013

	Ukupan broj domaćinstava/kućanstava Total number of households	Domaćinstva/kućanstva koja obavljaju poljoprivrednu aktivnost Households performing agricultural activity	Broj domaćinstava/kućanstava koja obavljaju poljoprivrednu aktivnost i prodaju proizvode na tržištu Households performing agricultural activity and selling agricultural products on the market
FBiH	715.739	217.061	30.089

5-6 STANOVNIŠTVO FBIH STARO 10 I VIŠE GODINA PREMA PISMENOSTI I SPOLU, POPIS 2013.
POPULATION IN FBIH AGED 10 AND OVER, BY LITERACY AND SEX, CENSUS 2013

	Svega <i>All</i>	Nepismeno stanovništvo <i>illiterate population</i>		Kompjuterski nepismene osobe <i>Computer illiterate persons</i>
		svega <i>All</i>	%	
Svega <i>All</i>	1.988.325	52.227	2,63	723.834
Muško <i>Men</i>	969.343	6.823	0,70	313.947
Žensko <i>Women</i>	1.018.982	45.404	4,46	409.887

5-7 STANOVNIŠTVO U FBIH STARO 15 I VIŠE GODINA PREMA NAJVIŠOJ ZAVRŠENOJ ŠKOLI I SPOLU, POPIS 2013.
POPULATION IN FBIH AGED 15 AND OVER BY HIGHEST EDUCATION ATTAINMENT AND SEX, CENSUS 2013

	Svega <i>All</i>	Muško <i>Men</i>	Žensko <i>Women</i>
Svega <i>All</i>	1.862.272	904.850	957.422
Bez ikakvog obrazovanja <i>Without any education</i>	82.724	13.635	69.089
Nepotpuno osnovno obrazovanje <i>Incomplete primary education</i>	167.956	46.470	121.486
Osnovna škola <i>Primary school</i>	401.188	166.078	235.110
Srednja škola <i>Secondary school</i>	952.320	547.281	405.039
Specijalizacija poslije srednje škole <i>Post-secondary school specialization</i>	13.254	11.005	2.249
Viša škola i prvi stepen fakulteta <i>High school and first grade of faculty</i>	56.720	30.520	26.200
Visoka škola/fakultet/akademija/univerzitet <i>Advanced schools/faculty/academy/university</i>	188.110	89.861	98.249

5-8 RADNO SPOSOBNO STANOVNIŠTVO I RADNA SNAGA U FBIH PO SPOLU, POPIS 2013.
WORKING AGE POPULATION AND LABOUR FORCE IN FBIH BY SEX, CENSUS 2013

	Radno sposobno stanovništvo <i>Working age population</i>	Radna snaga <i>Labour force</i>		
		svega <i>All</i>	zaposleni <i>Persons in employment</i>	nezaposleni <i>Unemployment persons</i>
Svega <i>All</i>	1.862.272	835.572	635.246	200.326
Muško <i>Men</i>	904.850	507.310	390.061	117.249
Žensko <i>Women</i>	957.422	328.262	245.185	83.077

STANOVNIŠTVO

POPULATION

5-9 STANOVNIŠTVO - PROCJENA SREDINOM GODINE I PRIRODNO KRETANJE

POPULATION - MID-YEAR ESTIMATE AND NATURAL CHANGE

	Procjena ukupnog broja stanovnika <i>The estimate of the population</i>	Živorodeni <i>Live births</i>	Umrli <i>Deaths</i>		Prirodni priraštaj <i>Natural increase</i>	Zaključeni brakovi <i>Marriages</i>	Razvedeni brakovi <i>Divorces</i>
			ukupno <i>Total</i>	umrla dojenčad <i>Infant deaths</i>			
2005	2.233.167	21.934	19.293	194	2.641	13.620	966
2006	2.232.376	21.602	18.678	205	2.924	13.012	933
2007	2.231.548	21.715	19.428	193	2.287	14.808	1.031
2008	2.229.787	22.920	19.480	194	3.440	14.909	938
2009	2.229.072	22.913	20.022	173	2.891	13.670	805
2010	2.228.027	22.382	20.482	172	1.900	12.988	994
2011	2.226.011	21.228	20.208	141	1.020	12.589	1.221
2012	2.222.587	21.472	20.859	139	613	12.060	1.176
2013	2.219.131	20.145	20.465	148	-320	11.381	1.364
2014	2.215.997	19.880	20.283	127	-403	11.982	1.321
2015	2.210.994	19.358	21.703	154	-2.345	12.972	1.502
2016	2.206.231	19.655	21.105	147	-1.450	12.790	1.445

Napomena: Procjene broja stanovnika su urađene na bazi podataka Popisa stanovništva, domaćinstava i stanova u BiH 2013. godine.

Note: Population estimates were made on the basis of the Census of Population, Households and Dwellings in BiH 2013.

5-10 STOPE PRIRODNOG KRETANJA STANOVNIŠTVA

POPULATION NATURAL CHANGE RATES

	Živorodeni <i>Live births</i>	Umrli <i>Deaths</i>	Prirodni priraštaj <i>Natural increase</i>	Zaključeni brakovi <i>Marriages</i>	Umrli dojenčad na 1000 živorođenih <i>Infant deaths per 1000 live births</i>	Razvedeni brakovi na 1000 zaključenih <i>Divorces per 1000 marriages</i>
	na 1000 stanovnika <i>per 1000 inhabitants</i>					
2005	9,8	8,6	1,2	6,1	8,8	70,9
2006	9,7	8,4	1,3	5,8	9,5	71,7
2007	9,7	8,7	1,0	6,6	8,9	69,6
2008	10,3	8,7	1,5	6,7	8,5	62,9
2009	10,3	9,0	1,3	6,1	7,6	58,9
2010	10,0	9,2	0,9	5,8	7,7	76,5
2011	9,5	9,1	0,5	5,7	6,6	97,0
2012	9,7	9,4	0,3	5,4	6,5	97,5
2013	9,1	9,2	-0,1	5,1	7,3	119,8
2014	9,0	9,2	-0,2	5,4	6,4	110,2
2015	8,8	9,8	-1,1	5,9	8,0	115,8
2016	8,9	9,6	-0,7	5,8	7,5	113,0

5-11 ŽIVOROĐENI
LIVE BIRTHS

	2012	2013	2014	2015	2016	
UKUPNO	21.472	20.145	19.880	19.358	19.655	TOTAL
Muški	11.154	10.391	10.185	9.884	10.214	Men
Ženski	10.318	9.754	9.695	9.474	9.441	Women
Mjesto porođaja						Birth place
Zdravstvena ustanova	21.447	20.129	19.872	19.345	19.641	Medical facility
Drugo mjesto	25	16	8	13	14	Other place
Stručna pomoć						Medical assistance
Sa stručnom pomoći	21.465	20.142	19.878	19.352	19.650	Medically-assisted
Bez stručne pomoći	7	3	2	6	5	Without medical assistance
Živorodeni						Live births
U braku	19.677	18.366	18.263	17.762	17.956	In wedlock
Izvan braka	1.795	1.779	1.617	1.596	1.699	Out of wedlock
Starost majke						Age of mother
Do 15 godina	2	4	3	3	3	Under 15 years of age
15 - 19	1.040	950	932	948	898	15 - 19
20 - 24	5.006	4.455	4.146	3.878	4.068	20 - 24
25 - 29	7.529	7.042	6.834	6.585	6.550	25 - 29
30 - 34	5.371	5.274	5.415	5.444	5.483	30 - 34
35 - 39	2.051	1.998	2.102	2.090	2.216	35 - 39
40 - 44	399	367	366	349	384	40 - 44
45 - 49	9	22	20	15	18	45 - 49
50 i više godina	-	1	2	1	-	50 and over
Nepoznato	65	32	60	45	35	Unknown
Red rođenja						Birth order
Prvo	10.168	9.616	9.602	9.573	9.793	First
Drugo	7.998	7.621	7.411	7.048	7.127	Second
Treće	2.370	2.048	2.091	2.049	2.019	Third
Četvrto	578	549	501	393	429	Fourth
Peto	183	167	125	143	146	Fifth
Šesto	89	48	44	54	41	Sixth
Sedmo	28	34	17	26	25	Seventh
Osmo	21	12	12	5	11	Eighth
Deveto i više	21	15	13	13	14	Ninth and over
Nepoznato	16	35	64	54	50	Unknown

STANOVNIŠTVO
POPULATION

5 -12 ŽIVOROĐENI PO MJESECU ROĐENJA
LIVE BIRTHS BY BIRTH MONTH

	Svega All	I	II	III	IV	V	VI	VII	VIII	IX	X	XI	XII
2012	21.472	1.789	1.643	1.819	1.725	1.770	1.745	1.902	1.978	1.888	1.797	1.667	1.749
2013	20.145	1.647	1.545	1.637	1.443	1.678	1.735	1.759	1.871	1.855	1.787	1.593	1.595
2014	19.880	1.721	1.435	1.578	1.463	1.664	1.629	1.880	1.799	1.900	1.701	1.606	1.504
2015	19.358	1.670	1.462	1.476	1.593	1.575	1.546	1.840	1.742	1.758	1.642	1.524	1.530
2016	19.655	1.570	1.501	1.556	1.528	1.570	1.582	1.798	1.811	1.828	1.780	1.579	1.552

Dnevni prosjek
Daily average

2012	59	58	59	59	58	57	58	61	64	63	58	56	56
2013	55	53	55	53	48	54	58	57	60	62	58	53	51
2014	54	56	51	51	49	54	54	61	58	63	55	54	49
2015	53	54	52	48	53	51	52	59	56	59	53	51	49
2016	54	51	52	50	51	51	53	58	58	61	57	53	50

Indeks dnevnog prosjeka
Daily average index
(Baza 100 = dnevni godišnji prosjek)
(Base 100 = daily year average)

2012	100	98	100	100	98	97	98	103	108	107	98	95	95
2013	100	96	100	96	87	98	105	104	109	113	105	96	93
2014	100	104	94	94	91	100	100	113	107	117	102	100	91
2015	100	102	98	91	100	96	98	111	106	111	100	96	92
2016	100	94	96	93	94	94	98	107	107	113	106	98	93

5-12.1 Živorodeni po mjesecu rođenja, 2016
Live births by birth month, 2016

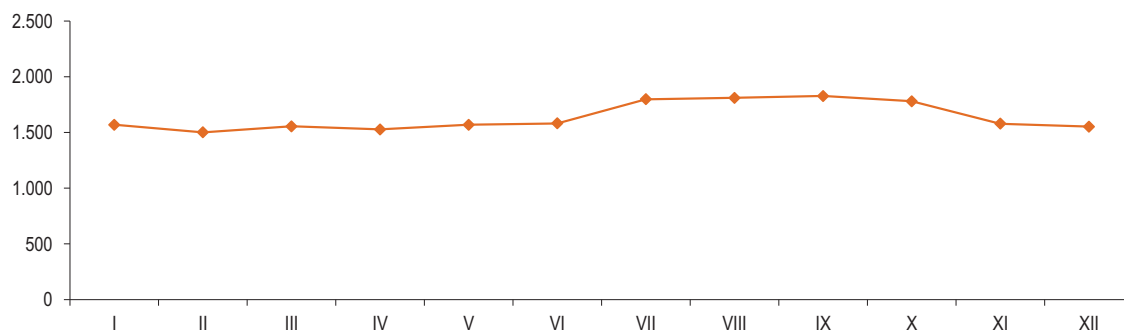

5 -13 ŽIVOROĐENI PO STAROSTI MAJKE I SPOLU DJETETA
LIVE BIRTHS BY AGE OF MOTHER AND SEX OF CHILD

Starost majke	Spol djeteta	2012	2013	2014	2015	2016	Child's sex	Mother's age
UKUPNO	ukupno	21.472	20.145	19.880	19.358	19.655	Total	TOTAL
	muški	11.154	10.391	10.185	9.884	10.214	Men	
	ženski	10.318	9.754	9.695	9.474	9.441	Women	
do 15 god.	ukupno	2	4	3	3	3	Total	Under 15 years of age
	muški	2	3	2	3	-	Men	
	ženski	-	1	1	-	3	Women	
15-19	ukupno	1.040	950	932	948	898	Total	15-19
	muški	563	498	462	489	476	Men	
	ženski	477	452	470	459	422	Women	
20-24	ukupno	5.006	4.455	4.146	3.878	4.068	Total	20-24
	muški	2.632	2.309	2.150	1.999	2.127	Men	
	ženski	2.374	2.146	1.996	1.879	1.941	Women	
25-29	ukupno	7.529	7.042	6.834	6.585	6.550	Total	25-29
	muški	3.871	3.660	3.486	3.364	3.400	Men	
	ženski	3.658	3.382	3.348	3.221	3.150	Women	
30-34	ukupno	5.371	5.274	5.415	5.444	5.483	Total	30-34
	muški	2.784	2.687	2.815	2.762	2.838	Men	
	ženski	2.587	2.587	2.600	2.682	2.645	Women	
35-39	ukupno	2.051	1.998	2.102	2.090	2.216	Total	35-39
	muški	1.065	1.031	1.038	1.046	1.163	Men	
	ženski	986	967	1.064	1.044	1.053	Women	
40-44	ukupno	399	367	366	349	384	Total	40-44
	muški	200	174	194	192	180	Men	
	ženski	199	193	172	157	204	Women	
45-49	ukupno	9	22	20	15	18	Total	45-49
	muški	6	14	8	9	12	Men	
	ženski	3	8	12	6	6	Women	
50 i više	ukupno	-	1	2	1	-	Total	50 and over
	muški	-	1	-	1	-	Men	
	ženski	-	-	2	-	-	Women	
nepoznato	ukupno	65	32	60	45	35	Total	Unknown
	muški	31	14	30	19	18	Men	
	ženski	34	18	30	26	17	Women	

5-14 PROSJEČNA STAROST MAJKE PREMA REDU ROĐENJA ŽIVOROĐENE DJECE
AVERAGE AGE OF MOTHER BY BIRTH ORDER OF LIVE BIRTHS

Godina Year	Prosječna starost majke Average mother's age	Red rođenja živorođenog djeteta Birth order of live births				
		Prvo First	Drugo Second	Treće Third	Četvrto Fourth	Peto i više Fifth and more
2005	27,0	24,5	28,1	30,9	32,5	34,3
2006	27,0	24,6	28,2	30,8	32,7	33,9
2007	27,0	24,8	28,1	30,9	33,0	34,2
2008	27,1	24,9	28,3	31,0	32,8	34,4
2009	27,3	25,1	28,4	31,2	32,9	34,7
2010	27,5	25,4	28,6	31,4	33,0	34,3
2011	27,6	25,6	28,6	31,2	32,8	34,3
2012	27,9	25,7	28,8	31,4	32,9	34,8
2013	28,0	26,1	28,9	31,5	33,2	34,2
2014	28,2	26,2	29,2	31,8	33,2	34,6
2015	28,3	26,4	29,3	31,7	33,0	34,6
2016	28,3	26,3	29,5	32,0	32,9	34,7

5-14.1 Prosječna starost majke prema redu rođenja živorođene djece, ukupno i prvo dijete

Average mother's age by birth order of live births, total and for the first child

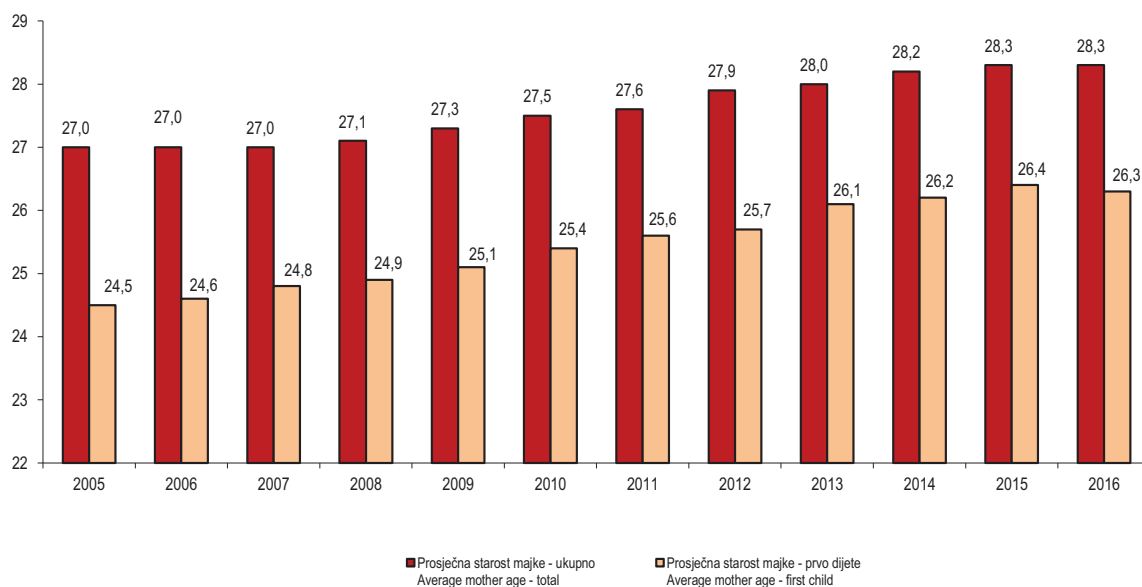

5 -15 STOPE FERTILITETA
FERTILITY RATES

	2013	2014	2015	2016	
Opća stopa fertiliteta	36,5	36,4	35,8	36,8	General fertility rate
Stopa ukupnog fertiliteta	1,29	1,29	1,26	1,28	Total fertility rate
Specifične stope fertiliteta					Specific fertility rates
Starost majke					Age of mother
do 15 godina	0,1	0,1	0,1	0,1	Under 15
15-19	12,1	11,9	12,7	12,9	15-19
20-24	60,6	58,6	54,0	55,7	20-24
25-29	88,3	87,1	84,5	84,4	25-29
30-34	67,0	68,1	68,6	69,4	30-34
35-39	25,5	26,9	26,7	28,5	35-39
40-44	4,7	4,8	4,5	4,9	40-44
45-49	0,3	0,2	0,2	0,2	45-49
50 i više	0,0	0,0	0,0	0,0	50 and over

5 -16 MRTVOROĐENI
STILLBIRTHS

	2012	2013	2014	2015	2016	
Ukupno	68	60	53	97	95	Total
Muški	36	27	32	48	54	Men
Ženski	32	33	21	49	41	Women

STANOVNIŠTVO
POPULATION

5 -17 UMRLI PREMA STAROSTI I SPOLU
DEATHS BY AGE AND SEX

Starost	Spol	2012	2013	2014	2015	2016	Age	Sex
Ukupno	ukupno	20.859	20.465	20.283	21.703	21.105	Total	Total
	muški	10.744	10.357	10.328	10.855	10.538		Men
	ženski	10.115	10.108	9.955	10.848	10.567		Women
do 1 godine	ukupno	139	148	127	154	147	Under 1 year of age	Total
	muški	85	88	63	84	87		Men
	ženski	54	60	64	70	60		Women
1 - 4	ukupno	15	21	19	21	19	1 - 4	Total
	muški	10	10	9	12	7		Men
	ženski	5	11	10	9	12		Women
1	ukupno	8	7	11	7	11	1	Total
	muški	5	3	5	2	5		Men
	ženski	3	4	6	5	6		Women
2	ukupno	2	4	4	2	6	2	Total
	muški	1	-	1	1	-		Men
	ženski	1	4	3	1	6		Women
3	ukupno	-	6	3	5	-	3	Total
	muški	-	5	2	3	-		Men
	ženski	-	1	1	2	-		Women
4	ukupno	5	4	1	7	2	4	Total
	muški	4	2	1	6	2		Men
	ženski	1	2	-	1	-		Women
5 - 9	ukupno	16	14	7	16	17	5 - 9	Total
	muški	13	8	4	7	11		Men
	ženski	3	6	3	9	6		Women
5	ukupno	4	4	1	6	1	5	Total
	muški	4	3	1	1	1		Men
	ženski	-	1	-	5	-		Women
6	ukupno	7	-	1	1	8	6	Total
	muški	4	-	1	1	5		Men
	ženski	3	-	-	-	3		Women
7	ukupno	1	4	1	4	5	7	Total
	muški	1	2	-	2	3		Men
	ženski	-	2	1	2	2		Women
8	ukupno	1	-	2	1	2	8	Total
	muški	1	-	1	1	2		Men
	ženski	-	-	1	-	-		Women
9	ukupno	3	6	2	4	1	9	Total
	muški	3	3	1	2	-		Men
	ženski	-	3	1	2	1		Women
10 - 14	ukupno	29	19	18	18	20	10 - 14	Total
	muški	19	14	11	10	13		Men
	ženski	10	5	7	8	7		Women
15 - 19	ukupno	53	42	42	48	46	15 - 19	Total
	muški	30	29	34	35	33		Men
	ženski	23	13	8	13	13		Women
20 - 24	ukupno	85	62	59	67	80	20 - 24	Total
	muški	62	51	51	56	60		Men
	ženski	23	11	8	11	20		Women

5-17 UMRLI PREMA STAROSTI I SPOLU (nastavak)
DEATHS BY AGE AND SEX (continued)

Starost	Spol	2012	2013	2014	2015	2016	Age	Sex
25 - 29	ukupno	79	81	75	77	72	25 - 29	Total
	muški	57	61	56	61	51		Men
	ženski	22	20	19	16	21		Women
30 - 34	ukupno	93	115	103	97	91	30 - 34	Total
	muški	64	76	66	60	61		Men
	ženski	29	39	37	37	30		Women
35 - 39	ukupno	147	145	145	143	124	35 - 39	Total
	muški	84	91	91	93	72		Men
	ženski	63	54	54	50	52		Women
40 - 44	ukupno	248	228	240	226	219	40 - 44	Total
	muški	167	146	143	147	137		Men
	ženski	81	82	97	79	82		Women
45 - 49	ukupno	473	462	429	416	404	45 - 49	Total
	muški	300	289	270	258	256		Men
	ženski	173	173	159	158	148		Women
50 - 54	ukupno	887	854	832	792	740	50 - 54	Total
	muški	577	543	538	497	461		Men
	ženski	310	311	294	295	279		Women
55 - 59	ukupno	1.269	1.253	1.238	1.317	1.353	55 - 59	Total
	muški	836	832	824	851	879		Men
	ženski	433	421	414	466	474		Women
60 - 64	ukupno	1.615	1.680	1.646	1.812	1.803	60 - 64	Total
	muški	1.018	1.026	1.071	1.162	1.156		Men
	ženski	597	654	575	650	647		Women
65 - 69	ukupno	1.886	1.841	1.780	2.123	2.073	65 - 69	Total
	muški	1.104	1.058	1.060	1.283	1.202		Men
	ženski	782	783	720	840	871		Women
70 - 74	ukupno	3.262	2.895	2.814	2.541	2.404	70 - 74	Total
	muški	1.772	1.567	1.508	1.339	1.284		Men
	ženski	1.490	1.328	1.306	1.202	1.120		Women
75 - 79	ukupno	4.185	4.048	3.872	4.212	3.980	75 - 79	Total
	muški	2.082	1.956	1.909	1.979	1.872		Men
	ženski	2.103	2.092	1.963	2.233	2.108		Women
80 - 84	ukupno	3.638	3.677	3.697	4.103	3.979	80 - 84	Total
	muški	1.607	1.588	1.572	1.728	1.651		Men
	ženski	2.031	2.089	2.125	2.375	2.328		Women
85 - 89	ukupno	1.952	2.087	2.237	2.580	2.557	85 - 89	Total
	muški	645	710	815	939	975		Men
	ženski	1.307	1.377	1.422	1.641	1.582		Women
90 - 94	ukupno	639	659	801	780	785	90 - 94	Total
	muški	167	173	207	222	226		Men
	ženski	472	486	594	558	559		Women
95 - 99	ukupno	118	109	87	129	175	95 - 99	Total
	muški	31	36	23	25	42		Men
	ženski	87	73	64	104	133		Women
100 i više	ukupno	18	24	14	31	17	100+	Total
	muški	5	5	2	7	2		Men
	ženski	13	19	12	24	15		Women
nepoznato	ukupno	13	1	1	-	-	Unknown age	Total
	muški	9	-	1	-	-		Men
	ženski	4	1	-	-	-		Women

STANOVNIŠTVO
POPULATION

5-18 UMRLI PREMA SPOLU, MJESTU SMRTI I LIJEČENJU
DEATHS GROUPED ACCORDING TO SEX, WHERE DEATH OCCURRED AND WHETHER
THE DECEASED RECEIVED MEDICAL TREATMENT

	2012	2013	2014	2015	2016	
Ukupno	20.859	20.465	20.283	21.703	21.105	Total
Muški	10.744	10.357	10.328	10.855	10.538	Men
Ženski	10.115	10.108	9.955	10.848	10.567	Women
Mjesto smrti						Place of death
Zdravstvena ustanova	10.468	9.866	9.377	9.885	9.803	Medical facility
Drugo mjesto	10.391	10.599	10.906	11.818	11.302	Other place
% umrlih u zdravstvenoj ustanovi	50,2	48,2	46,2	45,5	46,4	Percentage of deaths in medical facility
Liječenje						Medical treatment
Liječeni	19.279	18.720	17.807	19.021	18.626	Received treatment
Nisu liječeni	1.116	1.316	1.488	1.705	1.532	Did not receive treatment
Nepoznato	464	429	988	977	947	Unknown
% liječenih	92,4	91,5	87,8	87,6	88,3	% receiving treatment
Podatak o uzroku smrti dao:						Cause of death given by
Ljekar i zdravstv. radnik	20.623	20.205	19.947	21.336	20.777	Physician and medical person
Uzrok smrti neutvrđen	236	260	336	367	328	Other person or unknown
% umrlih za koje je uzrok smrti dao ljekar ili zdravstveni radnik	98,9	98,7	98,3	98,3	98,4	% of deaths for which a physician presented the cause of death or a medical person
Umrli dojenčad-ukupno	139	148	127	154	147	Infant deaths total
Muški	85	88	63	84	87	Men
Ženski	54	60	64	70	60	Women
Umrli dojenčad prema starosti						Infant deaths by age group
Do 30 dana	110	120	91	127	119	Under 30 days
0 - 6 dana	90	103	68	98	94	0 - 6 days
Do 24 sata	30	35	19	32	41	Under 24 hours
1 dan	21	22	17	29	17	1 day
2 dana	10	10	9	7	7	2 days
3 dana	8	11	6	7	7	3 days
4 dana	7	13	9	12	6	4 days
5 dana	8	11	3	6	7	5 days
6 dana	6	1	5	5	9	6 days
7 - 13 dana	9	9	13	16	12	7 - 13 days
14 - 20 dana	6	3	5	6	7	14 - 20 days
21 - 27 dana	4	3	5	6	6	21 - 27 days
28 - 29 dana	1	2	-	1	-	28 - 29 days
1 - 2 mjeseca	13	8	14	11	11	1 - 2 months
3 - 5 mjeseci	11	10	10	10	9	3 - 5 months
6 - 11 mjeseci	5	10	12	6	8	6 - 11 months

5-19 UMRLI PO UZROKU SMRTI, STAROSTI I SPOLU, 2016.
DEATHS BY CAUSE OF DEATH, AGE AND SEX, 2016

Uzrok smrti	Spol	Ukupno Total deaths	Struktura prema uzroku smrti, % Distributio n by cause of death, %	Starost umrlih Age of dead persons						Cause of death	Sex
				0-6 dana 0-6 days	7-27 dana 7-27 days	28 dana - manje od 2 mjeseca 28 days - under 2 months	2-11 mjeseci 2-11 months	1-4 godine 1-4 years	5-14 godina 5-14 years		
Ukupno	muški	10.538	100,0	58	14	3	12	7	24	Total	Men
	ženski	10.567	100,0	36	11	2	11	12	13		Women
Određene infektivne i parazitne bolesti	muški	105	1,00	-	-	-	1	1	-	Infectious and parasitic diseases (A00-B99)	Men
	ženski	108	1,02	2	-	1	2	-	1		Women
Neoplazme	muški	2.596	24,63	-	-	-	-	-	4	Neoplasms (C00-C97,D00-D48)	Men
	ženski	1.996	18,89	1	-	-	-	1	2		Women
Bolesti krvi i krvotvornih organai određeni poremećaji i imunog sistema	muški	13	0,12	-	-	-	-	1	-	Diseases of the blood and blood-forming organs, disorders involving the immune	Men
	ženski	17	0,16	-	-	-	-	-	-		Women
Endokrina i metabolička oboljenja sa poremećajima u ishrani	muški	446	4,23	-	-	-	-	-	-	Endocrine, metabolic and nutritional diseases (E00-E90)	Men
	ženski	757	7,16	-	-	-	-	-	1		Women
Mentalni poremećaj i poremećaji ponašanja	muški	53	0,50	-	-	-	-	-	-	Mental and behavioural disorders (F00-F99)	Men
	ženski	42	0,40	-	-	-	-	-	-		Women
Oboljenja nervnog sistema	muški	102	0,97	-	-	-	-	2	3	Diseases of the nervous system (G00- G99)	Men
	ženski	91	0,86	-	-	-	3	-	1		Women
Oboljenja uha i mastoidnog nastavka	muški	-	-	-	-	-	-	-	-	Diseases of the ear and mastoid process (H60-H95)	Men
	ženski	1	0,01	-	-	-	-	-	-		Women
Oboljenja cirkulatornog sistema	muški	5.195	49,30	10	3	1	4	1	5	Diseases of the circulatory system (I00 -I99)	Men
	ženski	6.016	56,93	1	1	-	3	4	2		Women
Oboljenja respiratornog sistema	muški	528	5,01	-	1	-	1	-	2	Diseases of the respiratory system (J00-J99)	Men
	ženski	387	3,66	-	-	-	-	3	-		Women
Oboljenja digestivnog trakta	muški	316	3,00	-	-	-	-	-	-	Diseases of the digestive system (K00-K93)	Men
	ženski	252	2,38	1	-	-	-	-	1		Women

STANOVNIŠTVO
POPULATION

5-19 UMRLI PO UZROKU SMRTI, STAROSTI I SPOLU, 2016. (nastavak)
DEATHS BY CAUSE OF DEATH, AGE AND SEX, 2016 (continued)

Uzrok smrti	Spol	Ukupno Total deaths	Struktura prema uzroku smrti, % Distributio n by cause of death, %	Starost umrlih Age of dead persons						Cause of death	Sex
				0-6 dana 0-6 days	7-27 dana 7-27 days	28 dana - manje od 2 mjeseca 28 days - under 2 months	2-11 mjeseci 2-11 months	1-4 godine 1-4 years	5-14 godina 5-14 years		
Oboljenja kože i potkožnog tkiva	muški	-	-	-	-	-	-	-	-	Diseases of the skin and subcutaneous tissue (L00-L99)	Men
	ženski	1	0,01	-	-	-	-	-	-		Women
Oboljenja koštano - mišićnog sistema i vezivnog tkiva	muški	3	0,03	-	-	-	-	1	-	Diseases of the musculoskeletal system and connective tissue (M00-M99)	Men
	ženski	22	0,21	-	-	-	-	-	-		Women
Oboljenja genitourinarnog sistema	muški	199	1,89	1	-	-	-	-	-	Diseases of the genitourinary system (N00-N99)	Men
	ženski	232	2,20	-	-	-	-	-	-		Women
Određena stanja porijeklom perinatalnog perioda	muški	56	0,53	45	7	2	2	-	-	Certain conditions originating in the perinatal period (P00-P96)	Men
	ženski	38	0,36	29	9	-	-	-	-		Women
Kongenitalne malformacije, deformacije i hromozomske abnormalnosti	muški	6	0,06	1	3	-	-	1	-	Congenital malformations, deformations (Q00-Q99)	Men
	ženski	4	0,04	-	1	-	2	-	-		Women
Simptomi, znaci i nenormalni klinički nalazi i laboratorijski nalazi koji nisu drugdje klasificirani	muški	254	2,41	1	-	-	3	-	1	Symptoms, signs and abnormal clinical and laboratory findings, not elsewhere classified (R00-R99)	Men
	ženski	235	2,22	-	-	-	1	1	1		Women
Povrede, trovanja i druge posljedice spoljašnjih uzroka	muški	370	3,51	-	-	-	-	-	6	Injuries poisonings and certain other consequences of external causes (S00-T98)	Men
	ženski	122	1,15	-	-	-	-	3	4		Women
Nepoznato	muški	296	2,81	1	-	-	1	-	3	Unknown	Men
	ženski	246	2,33	1	-	1	-	-	-		Women

5-20 UMRLI PO UZROKU SMRTI, STAROSTI I SPOLU, 2016.
DEATHS BY CAUSE OF DEATH, AGE AND SEX, 2016

Uzrok smrti	Spol	Starost umrlih Age of dead persons							Cause of death	Sex
		15-24	25-34	35-44	45-54	55-64	65-74	75+		
Ukupno	muški	93	112	209	717	2.035	2.486	4.768	Total	Men
	ženski	33	51	134	427	1.121	1.991	6.725		Women
Određene infektivne i parazitne bolesti	muški	2	1	5	7	27	18	43	<i>Infectious and parasitic diseases (A00-B99)</i>	Men
	ženski	-	2	2	5	15	19	59		Women
Neoplazme	muški	9	11	42	192	750	736	852	<i>Neoplasms (C00-C97, D00-D48)</i>	Men
	ženski	4	11	62	215	448	495	758		Women
Bolesti krvi i krvotvornih organai određeni poremećaji i imunog sistema	muški	1	-	1	-	2	3	5	<i>Diseases of the blood and blood-forming organs, disorders involving the immune mechanism (D50-D89)</i>	Men
	ženski	1	-	-	-	4	4	8		Women
Endokrina i metabolička oboljenja sa poremećajima u ishrani	muški	2	2	4	15	70	120	233	<i>Endocrine, metabolic and nutritional diseases (E00-E90)</i>	Men
	ženski	-	1	1	14	56	204	480		Women
Mentalni poremećaj i poremećaji ponašanja	muški	-	1	2	8	9	13	20	<i>Mental and behavioural disorders (F00-F99)</i>	Men
	ženski	-	-	-	3	3	6	30		Women
Oboljenja nervnog sistema	muški	4	5	5	9	10	24	40	<i>Diseases of the nervous system (G00- G99)</i>	Men
	ženski	-	-	5	7	10	15	48		Women
Oboljenja uha i mastoidnog nastavka	muški	-	-	-	-	-	-	-	<i>Diseases of the ear and mastoid process (H60-H95)</i>	Men
	ženski	-	-	-	-	-	1	-		Women
Oboljenja cirkulatornog sistema	muški	14	19	69	288	807	1.174	2.800	<i>Diseases of the circulatory system (I00 -I99)</i>	Men
	ženski	9	17	32	109	390	952	4.497		Women
Oboljenja respiratornog sistema	muški	1	6	8	20	72	103	314	<i>Diseases of the respiratory system (J00-J99)</i>	Men
	ženski	1	2	6	12	33	65	265		Women
Oboljenja digestivnog trakta	muški	1	4	13	39	90	60	109	<i>Diseases of the digestive system (K00-K93)</i>	Men
	ženski	1	2	7	15	44	56	125		Women

STANOVNIŠTVO
POPULATION

5-20 UMRLI PO UZROKU SMRTI, STAROSTI I SPOLU, 2016. (nastavak)
DEATHS BY CAUSE OF DEATH, AGE AND SEX, 2016 (continued)

Uzrok smrti	Spol	Starost umrlih Age of dead persons							Cause of death	Sex
		15-24	25-34	35-44	45-54	55-64	65-74	75+		
Oboljenja kože i potkožnog tkiva	muški	-	-	-	-	-	-	-	<i>Diseases of the skin and subcutaneous tissue (L00-L99)</i>	Men
	ženski	-	-	-	1	-	-	-		Women
Oboljenja koštano - mišićnog sistema i vezivnog tkiva	muški	-	-	-	1	-	-	1	<i>Diseases of the musculoskeletal system and connective tissue (M00-M99)</i>	Men
	ženski	-	1	3	2	5	4	7		Women
Oboljenja genitourinarnog sistema	muški	-	3	2	14	30	48	102	<i>Diseases of the genitourinary system (N00-N99)</i>	Men
	ženski	2	1	2	12	28	51	136		Women
Određena stanja porijeklom perinatalnog perioda	muški	-	-	-	-	-	-	-	<i>Certain conditions originating in the perinatal period (P00-P96)</i>	Men
	ženski	-	-	-	-	-	-	-		Women
Kongenitalne malformacije, deformacije i hromozomske abnormalnosti	muški	-	-	-	-	1	-	-	<i>Congenital malformations, deformations (Q00-Q99)</i>	Men
	ženski	-	-	1	-	-	-	-		Women
Simptomi, znaci i nenormalni klinički nalazi i laboratorijski nalazi koji nisu drugdje klasificirani	muški	5	8	11	21	49	53	101	<i>Symptoms, signs and abnormal clinical and laboratory findings, not elsewhere classified (R00-R99)</i>	Men
	ženski	3	2	2	6	21	44	154		Women
Povrede, trovanja i druge posljedice spoljašnjih uzroka	muški	48	46	35	75	57	54	49	<i>Injuries poisonings and certain other consequences of external causes (S00-T98)</i>	Men
	ženski	12	9	5	18	30	12	29		Women
Nepoznato	muški	6	6	12	28	61	79	99	<i>Unknown</i>	Men
	ženski	-	3	6	8	34	64	129		Women

5-21 OPĆE I SPECIFIČNE STOPE MORTALITETA
GENERAL AND SPECIFIC MORTALITY RATES

Starost	Spol	2013	2014	2015	2016	Sex	Age
Ukupno	ukupno	9,2	9,2	9,8	9,6	total	Total
	muški	9,5	9,5	10,0	9,7	men	
	ženski	8,9	8,8	9,6	9,4	women	
0	ukupno	6,7	6,4	7,9	7,9	total	0
	muški	7,8	6,2	8,5	9,1	men	
	ženski	5,6	6,7	7,3	6,6	women	
1-4	ukupno	0,2	0,2	0,2	0,2	total	1-4
	muški	0,2	0,2	0,3	0,2	men	
	ženski	0,2	0,2	0,2	0,3	women	
5-9	ukupno	0,1	0,1	0,1	0,1	total	5-9
	muški	0,1	0,1	0,1	0,2	men	
	ženski	0,1	0,1	0,2	0,1	women	
10-14	ukupno	0,2	0,1	0,2	0,2	total	10-14
	muški	0,2	0,2	0,2	0,2	men	
	ženski	0,1	0,1	0,1	0,1	women	
15-19	ukupno	0,3	0,3	0,3	0,3	total	15-19
	muški	0,3	0,4	0,4	0,5	men	
	ženski	0,2	0,1	0,2	0,2	women	
20-24	ukupno	0,4	0,4	0,5	0,5	total	20-24
	muški	0,7	0,7	0,7	0,8	men	
	ženski	0,1	0,1	0,2	0,3	women	
25-29	ukupno	0,5	0,5	0,5	0,5	total	25-29
	muški	0,7	0,7	0,7	0,6	men	
	ženski	0,3	0,2	0,2	0,3	women	
30-34	ukupno	0,7	0,6	0,6	0,6	total	30-34
	muški	0,9	0,8	0,7	0,7	men	
	ženski	0,5	0,5	0,5	0,4	women	
35-39	ukupno	0,9	0,9	0,9	0,8	total	35-39
	muški	1,2	1,1	1,2	0,9	men	
	ženski	0,7	0,7	0,6	0,7	women	
40-44	ukupno	1,5	1,6	1,5	1,4	total	40-44
	muški	1,9	1,9	1,9	1,8	men	
	ženski	1,1	1,3	1,0	1,0	women	
45-49	ukupno	2,8	2,6	2,6	2,6	total	45-49
	muški	3,5	3,3	3,3	3,3	men	
	ženski	2,1	1,9	2,0	1,9	women	
50-54	ukupno	4,9	4,8	4,6	4,4	total	50-54
	muški	6,4	6,4	5,9	5,6	men	
	ženski	3,5	3,3	3,4	3,2	women	
55-59	ukupno	8,0	7,8	8,2	8,3	total	55-59
	muški	11,0	10,7	10,9	11,1	men	
	ženski	5,2	5,0	5,6	5,6	women	
60-64	ukupno	13,1	12,3	13,1	12,6	total	60-64
	muški	17,1	17,1	17,8	17,0	men	
	ženski	9,5	8,1	8,9	8,6	women	
65-69	ukupno	20,8	18,6	20,7	19,2	total	65-69
	muški	26,7	24,8	27,9	24,7	men	
	ženski	16,0	13,7	14,9	14,6	women	
70-74	ukupno	35,5	36,5	35,3	34,4	total	70-74
	muški	45,1	45,8	43,6	42,8	men	
	ženski	28,4	29,5	29,1	28,1	women	
75-79	ukupno	60,9	57,4	61,1	58,2	total	75-79
	muški	72,1	69,4	70,3	67,2	men	
	ženski	53,1	49,1	54,8	52,0	women	
80-84	ukupno	102,0	96,4	102,6	94,1	total	80-84
	muški	114,6	106,3	111,8	100,5	men	
	ženski	94,1	90,2	96,8	90,0	women	
85 i više	ukupno	176,6	171,4	172,6	157,1	total	85 i više
	muški	181,3	173,7	172,5	158,5	men	over
	ženski	174,5	170,4	172,7	156,4	women	

STANOVNIŠTVO
POPULATION

5-22 PROSJEČNA STAROST UMRLIH OSOBA
AVERAGE AGE OF DEATHS

	Ukupno <i>Total</i>	Muški <i>Men</i>	Ženski <i>Women</i>
2005	69,1	66,4	72,0
2006	69,0	66,5	71,7
2007	69,3	66,8	72,0
2008	69,5	66,7	72,5
2009	70,2	67,5	73,0
2010	70,5	67,7	73,3
2011	70,8	68,2	73,7
2012	71,3	68,8	74,1
2013	71,6	69,0	74,3
2014	72,0	69,4	74,7
2015	72,3	69,6	75,0
2016	72,3	69,7	74,9

5-22.1 Prosječna starost umrlih osoba
Average age of deaths

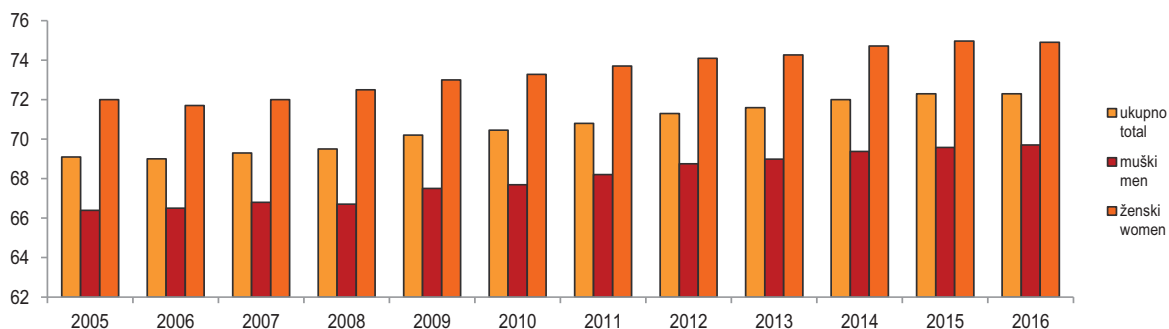

5-23 ZAKLJUČENI BRAKOWI
MARRIAGES

	2012	2013	2014	2015	2016	
Ukupno	12.060	11.381	11.982	12.972	12.790	Total
Starost mladoženje						Age of groom
Do 15 godina	-	-	-	-	-	<i>Under 15 years of age</i>
15 - 19	96	112	146	168	190	15 - 19
20 - 24	2.619	2.309	2.378	2.617	2.594	20 - 24
25 - 29	4.763	4.445	4.673	5.059	4.876	25 - 29
30 - 34	2.479	2.372	2.576	2.775	2.815	30 - 34
35 - 39	949	967	964	1.114	1.041	35 - 39
40 - 49	688	683	719	670	717	40 - 49
50 - 59	251	259	313	343	299	50 - 59
60 i više godina	215	232	213	226	258	<i>60 and over</i>
Nepoznato	-	2	-	-	-	<i>Unknown</i>
Starost mlade						Bride age
Do 15 godina	-	-	-	-	-	<i>Under 15 years of age</i>
15 - 19	1.363	1.237	1.456	1.550	1.441	15 - 19
20 - 24	4.343	3.856	3.970	4.319	4.300	20 - 24
25 - 29	3.747	3.646	3.775	4.075	3.940	25 - 29
30 - 34	1.371	1.375	1.436	1.607	1.638	30 - 34
35 - 39	501	536	563	582	625	35 - 39
40 - 49	471	461	500	518	526	40 - 49
50 - 59	215	197	206	238	246	50 - 59
60 i više godina	46	70	76	75	73	<i>60 and over</i>
Nepoznato	3	3	-	8	1	<i>Unknown</i>

5-24 PROSJEČNA STAROST NEVJESTE - MLADOŽENJE PRI ZAKLJUČENJU BRAKA
AVERAGE AGE OF BRIDE - GROOM AT THE TIME OF MARRYING

	Ukupno Total		Prvi brak First marriage	
	Starost nevjeste Age of bride	Starost mladoženja Age of groom	Starost nevjeste Age of bride	Starost mladoženja Age of groom
2005	25,7	29,5	24,3	27,7
2006	25,7	29,5	24,3	27,7
2007	25,9	29,6	24,5	27,8
2008	25,9	29,5	24,6	27,8
2009	26,0	29,6	24,8	27,9
2010	26,0	29,6	24,9	27,9
2011	26,0	29,7	25,0	28,1
2012	26,4	29,9	25,2	28,1
2013	26,7	30,3	25,5	28,6
2014	26,7	30,2	25,2	28,1
2015	26,7	30,1	25,5	28,4
2016	25,6	30,1	25,4	28,3

5-24.1 Prosječna starost - ukupno
Average age - total

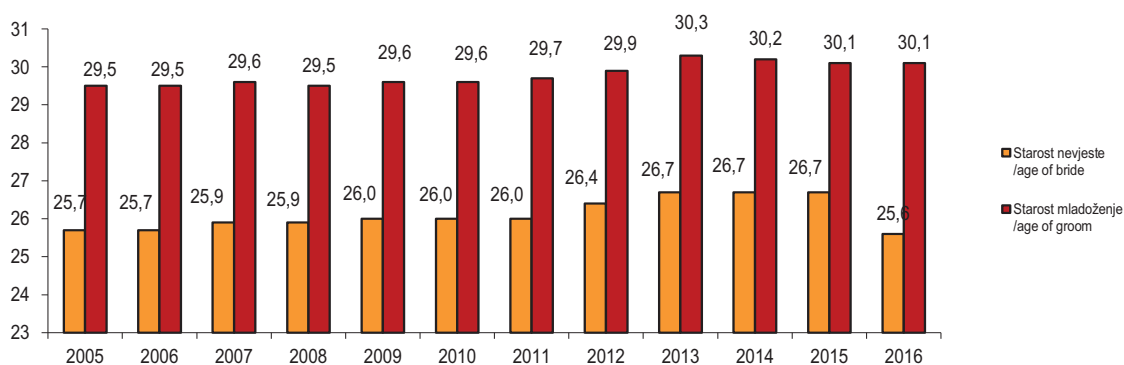

5-24.2 Prosječna starost - prvi brak
Average age - first marriage

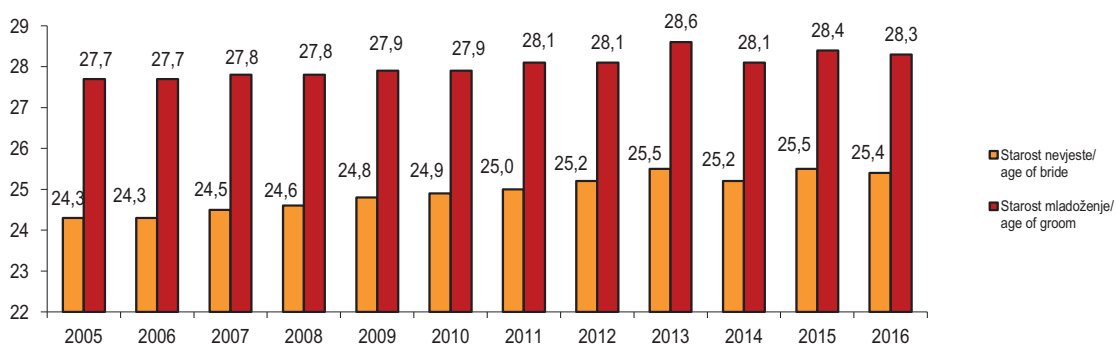

STANOVNIŠTVO
POPULATION

5-25 RAZVEDENI BRAKOVI
DIVORCES

	2012	2013	2014	2015	2016	
Ukupno	1.176	1.364	1.321	1.502	1.445	Total
Starost muža						Age of husband
Do 15 godina	-	-	-	-	-	<i>Under 15 years of age</i>
15 - 19	2	1	1	-	4	15 - 19
20 - 24	63	74	62	67	64	20 - 24
25 - 29	162	229	193	228	196	25 - 29
30 - 34	253	247	243	272	250	30 - 34
35 - 39	191	234	219	283	253	35 - 39
40 - 49	307	342	342	343	386	40 - 49
50 - 59	126	161	174	206	184	50 - 59
60 +	68	75	85	100	106	60 +
Nepoznato	4	1	2	3	2	<i>Unknown</i>
Starost žene						Age of wife
Do 15 godina	-	-	-	-	-	<i>Under years of 15 age</i>
15 - 19	5	14	15	16	23	15 - 19
20 - 24	172	190	152	167	166	20 - 24
25 - 29	236	273	253	288	250	25 - 29
30 - 34	247	260	261	298	261	30 - 34
35 - 39	162	216	191	232	224	35 - 39
40 - 49	228	247	272	285	338	40 - 49
50 - 59	99	121	127	153	121	50 - 59
60 +	25	40	41	46	56	60 +
Nepoznato	2	3	9	17	6	<i>Unknown</i>
Trajanje braka						Marriage duration
Do 1 godine	53	69	72	79	85	<i>Less than 1 year</i>
1 - 2	184	201	188	203	220	1 - 2
3 - 4	178	181	174	204	156	3 - 4
5 +	761	913	887	1.016	984	5 +
Broj izdržavane djece						Dependent children
Bez djece	547	651	644	704	713	<i>Without children</i>
Jedno	415	427	428	510	450	<i>One</i>
Dvoje i više	214	286	249	288	282	<i>Two and more</i>
Nepoznato	-	-	-	-	-	<i>Unknown</i>

5-26 RAZVEDENI BRAKOVİ PREMA TRAJANJU BRAKA
DIVORCES BY DURATION OF MARRIAGE

Godina Year	Ukupno Total	Do 1 god. Less than 1 y.	1 - 4	5 - 9	10 - 14	15 - 19	20 - 24	25 +
2005	966	66	313	232	80	101	79	95
2006	933	62	316	210	103	84	57	101
2007	1.031	51	369	223	117	90	64	117
2008	938	60	321	207	138	78	53	81
2009	805	46	252	170	108	60	70	99
2010	994	66	330	210	130	73	80	105
2011	1.221	53	432	251	165	106	91	123
2012	1.176	53	362	257	164	132	93	115
2013	1.364	69	382	333	192	161	89	138
2014	1.321	72	362	306	189	158	102	132
2015	1.502	79	407	360	201	171	124	160
2016	1.445	85	376	306	214	176	130	158

5-26.1 Razvedeni brakovi prema trajanju braka
Divorces by duration of marriage

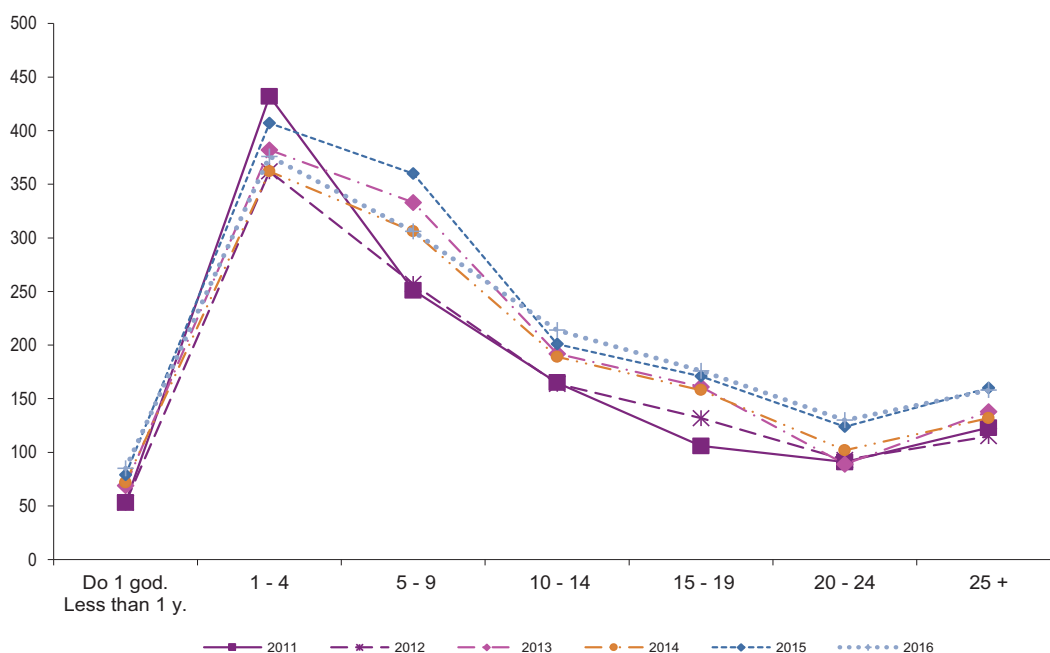

ZAPOSLENOST, NEZAPOSLENOST I PLAĆE
EMPLOYMENT, UNEMPLOYMENT AND WAGES



6 ZAPOSLENOST, NEZAPOSLENOST I PLAĆE

6 - 0 METODOLOŠKA OBJAŠNJENJA

Izvori i metode prikupljanja podataka

Zaposlenost

U ukupan broj zaposlenih uključeni su zaposleni u pravnim osobama i zaposleni u obrtu i srodnim djelatnostima. Podaci o zaposlenima u pravnim osobama rezultat su obrade mjesečnih statističkih istraživanja o zaposlenima i plaćama. Podaci o zaposlenima u obrtu i srodnim djelatnostima, prikupljali su se od kantonalnih Zavoda zdravstvenog osiguranja do 2010.godine. Od 2011.godine podaci se preuzimaju od Porezne uprave Federacije BiH.

Mjesečnim istraživanjem o zaposlenima i plaćama obuhvaćene su pravne osobe svih oblika vlasništva, tijela državne vlasti svih nivoa, ustanove i druge organizacije. U prikupljanju podataka primjenjuje se teritorijalni princip na nivou općine, što znači da se podaci prikupljaju prema sjedištu pripadajuće jedinice poslovnog subjekta. Podaci se prikupljaju izvještajem koji se u poslovnim subjektima popunjava na osnovu propisanih evidencija o zaposlenima.

Godišnji prosjek broja zaposlenih izračunat je kao aritmetička sredina mjesečnih stanja.

U broj zaposlenih sa stanjem 31. marta, uključeni su samo zaposleni u pravnim osobama.

Broj zaposlenih u odbrani je uključen u ukupan broj zaposlenih za nivo Federacije BiH, s tim da ovi podaci nisu razvrstani po kantonima i općinama.

Nezaposlenost

Podaci o nezaposlenima preuzimaju se od Federalnog Zavoda za zapošljavanje.

Neto i bruto plaća

Podaci o prosječnoj mjesečnoj isplaćenoj neto i bruto plaći obračunavaju se na osnovu podataka prikupljenih mjesečnim istraživanjem o zaposlenima i plaćama. Istraživanjem su obuhvaćene pravne osobe svih oblika vlasništva, tijela državne vlasti svih nivoa, ustanove i druge organizacije.

Istraživanje o plaćama obuhvaća isplaćene neto i bruto plaće zaposlenih koji imaju zasnovan radni odnos, bez obzira na vrstu radnog odnosa i dužinu radnog vremena.

EMPLOYMENT, UNEMPLOYMENT AND WAGES

NOTES ON METHODOLOGY

Sources and methods of data collection

Employment

Total number of employees involves the number of employed persons in legal entities and in crafts and trades and freelances. Data on persons in employment in legal entities have been collected with monthly statistical surveys on persons in employment and wages. Data on employment in crafts and trades and freelances were collected from the Cantonal Health Insurance by 2010. Since 2011, the data have been taken from the Tax Administration of the Federation of BiH.

The monthly statistical survey on persons in employment and wages includes legal entities of all types of ownership, government bodies, institutions and other organisations. Data are collected according to the territorial principle at the municipal level, which means that the data are collected by the seat of the corresponding units of the business entity. Data are collected on reports filled in by business entities according to records of persons in employment.

Annual average of persons in paid employment is calculated as an arithmetic means of monthly data.

In the number of employees as of March 31, only employees in legal entities are involved.

Number of employees in defence is included in total number of employees in the Federation of BiH, but these data are not categorized by cantons and municipalities.

Unemployment

Data on unemployment are obtained from the Employment Service of the Federation of BiH.

Net and gross wage

Data on average monthly paid net and gross wage are calculated on the basis of the data collected with the regular monthly survey on employment and wages. The survey includes legal entities of all types of ownership, government bodies, institutions and other organisations.

The statistical survey on wages covers paid net and gross wages of persons in paid employment, irrespective of the type of employment and number of working hours.

ZAPOSLENOST, NEZAPOSLENOST I PLAĆE EMPLOYMENT, UNEMPLOYMENT AND WAGES

U obračun nisu uključene plaće pripadnika odbrane, kao ni plaće zaposlenih u obrtu i srodnim djelatnostima.

It does not include wages of persons employed in the defence and persons employed in crafts and trades and freelances.

Podaci su prezentirani po područjima i odjeljcima Klasifikacije djelatnosti (KDBiH 2010)

Data are presented by sections and divisions of the Classification of Economic Activities (Nace Rev.2.)

Definicije

Definitions

Ukupan broj zaposlenih obuhvata zaposlene u pravnim osobama i zaposlene i vlasnike u obrtu i srodnim djelatnostima.

Total number of employees includes employees in business entities and employees and owners of crafts and freelances.

Zaposleni su osobe koje su zasnovale radni odnos sa poslodavcem (pravnom ili fizičkom osobom), bez obzira na vrstu radnog odnosa i dužinu radnog vremena.

Employed persons are those who are employed with the employer (legal or natural person) regardless of the type of employment and length of working time.

Vlasnik obrta ili srodne djelatnosti je osoba koja je vlastitim sredstvima osnovala obrt ili srodnu djelatnost, u kojoj u svoje ime i za svoj račun sama ili uz pomoć zaposlenika obavlja djelatnost.

Owners of crafts and trade shops or freelances activities are persons who established, with their own means, a shop or a freelances where they, in their own name and on their account, perform an activity, alone or with employees.

Nezaposlene osobe su osobe bez zaposlenja, sposobne za rad, starosne dobi od 15 do 65 godina, evidentirane u biroima za zapošljavanje.

Unemployed persons are persons without employment, capable of working, aged 15 to 65, registered at the Municipal Employment Services as seekers of employment.

Neto plaća obuhvaća isplaćenu plaću za obavljeni rad, kao i naknade plaća po osnovu radnog odnosa za: godišnji odmor, plaćeni dopust, državne praznike i neradne dane utvrđene zakonom, bolovanja koja idu na teret poslovnog subjekta, plaćeno odsustvo sa posla, zastoje u poslu bez krivnje zaposlenog.

Net wage includes income of a person in employment for the work done during regular working hours as well as for annual leave, paid leave, public holidays and days off defined by law and sickness which are paid by employer, paid absence from work, lay-offs and cessations of employment caused against the person's will and that are not his/her own fault.

Neto plaća ne obuhvaća ostala lična primanja kao što su: topli obrok, prevoz, regres, solidarna pomoć, jednokratna novčana pomoć i slično. Ne uključuju se ni primanja po ugovoru o povremenim i privremenim poslovima, naknade za autorska djela, otpremnine i jubilarne nagrade, ostale beneficije zaposlenih, te naknade za bolovanja koja ne idu na teret poslodavca. U neto plaću ne ulazi akontacija poreza na dohodak.

Net wage does not include other personal income, such as money for the worker's meal, worker's transport, recourse, solidarity aid and one-off financial aid, etc. Payments based on contracts for temporary and occasional jobs, author compensations, severance pays, jubilee benefits, and other benefits to employees are not covered and neither are payments for sick leave that are not paid by the employer. The net wage does not include advance income tax.

Prosječna mjesečna isplaćena neto i bruto plaća po zaposlenome izračunava se dijeljenjem ukupnih isplata brojem zaposlenih koji su primili isplate.

Average monthly paid net and gross wage per person in employment are calculated by dividing the total of payoffs with the number of persons in employment.

Bruto plaća obuhvaća neto plaću plus zakonom propisana obavezna izdvajanja iz bruto plaće (doprinosi iz bruto plaće i akontacija poreza na dohodak).

Gross wage includes net wage plus contributions from gross wage and advance income tax.

Nominalni indeksi neto i bruto plaća izračunavaju se iz podataka o prosječnim mjesečnim iznosima neto i bruto plaća za odgovarajuće godine.

Indices of nominal net and gross wages are calculated from the data on average monthly net and gross wages for the respective year.

Realni indeksi neto i bruto plaća izračunavaju se dijeljenjem nominalnih indeksa neto i bruto plaća sa indeksom potrošačkih cijena.

Real indices of net and gross wages are calculated by dividing nominal indices of net and gross wages with the consumer price index.

ZAPOSLENOST, NEZAPOSLENOST I PLAĆE
EMPLOYMENT, UNEMPLOYMENT AND WAGES

6-1 ZAPOSLENI PO SPOLU, godišnji prosjek
PERSONS IN EMPLOYMENT BY SEX, annual average

	Ukupno <i>Total</i>			Zaposleni u pravnim osobama <i>Persons in employment in legal entities</i>			Vlasnici i zaposleni u obrtu i srodnim djelatnostima <i>The owners and employees in crafts and related activities</i>		
	ukupno <i>Total</i>	muškarci <i>Men</i>	žene <i>Women</i>	ukupno <i>Total</i>	muškarci <i>Men</i>	žene <i>Women</i>	ukupno <i>Total</i>	muškarci <i>Men</i>	žene <i>Women</i>
2006	389.601	233.820	144.681	330.805	204.799	126.006	47.696	29.021	18.675
2007	413.676	249.317	153.776	351.473	218.304	133.169	51.620	31.013	20.607
2008	430.745	259.700	163.045	367.851	226.565	141.286	54.894	33.135	21.759
2009	437.501	260.278	169.223	374.182	226.775	147.407	55.319	33.503	21.816
2010	438.949	258.731	172.218	377.551	227.521	150.030	53.398	31.210	22.188
2011	440.747	258.983	173.764	381.451	229.251	152.200	51.296	29.732	21.564
2012	437.331	255.882	173.449	381.172	228.508	152.664	48.159	27.374	20.785
2013	435.113	254.008	173.105	380.260	227.142	153.118	46.853	26.866	19.987
2014	443.587	257.965	177.622	386.285	229.741	156.544	49.302	28.224	21.078
2015	450.121	262.086	180.035	391.565	232.969	158.596	50.556	29.117	21.439
2016	457.974	267.727	182.247	395.975	236.489	159.486	53.999	31.238	22.761
	Indeksi / Indices (2015=100)								
2006	86,6	89,2	80,4	84,5	87,9	79,5	94,3	99,7	87,1
2007	91,9	95,1	85,4	89,8	93,7	84,0	102,1	106,5	96,1
2008	95,7	99,1	90,6	93,9	97,3	89,1	108,6	113,8	101,5
2009	97,2	99,3	94,0	95,6	97,3	92,9	109,4	115,1	101,8
2010	97,5	98,7	95,7	96,4	97,7	94,6	105,6	107,2	103,5
2011	97,9	98,8	96,5	97,4	98,4	96,0	101,5	102,1	100,6
2012	97,2	97,6	96,3	97,3	98,1	96,3	95,3	94,0	96,9
2013	96,7	96,9	96,2	97,1	97,5	96,5	92,7	92,3	93,2
2014	98,5	98,4	98,7	98,7	98,6	98,7	97,5	96,9	98,3
2015	100,0	100,0	100,0	100,0	100,0	100,0	100,0	100,0	100,0
2016	101,7	102,2	101,2	101,1	101,5	100,6	106,8	107,3	106,2

6-2 ZAPOSLENI PO PODRUČJIMA KD BiH 2010
PERSONS IN EMPLOYMENT BY KD BiH 2010 SECTIONS

Područja Sections	2008	2009	2010	2011	2012	2013	2014	2015	2016
Ukupno	430.745	437.501	438.949	440.747	437.331	435.113	443.587	450.121	457.974
<i>Total</i>									
A Poljoprivreda, šumarstvo i ribolov <i>Agriculture, forestry and fishing</i>	7.938	7.669	7.500	7.692	7.444	7.576	7.891	7.940	8.873
B Vadenje ruda i kamena <i>Mining and quarrying</i>	15.380	15.308	15.016	14.741	14.230	14.012	13.723	13.464	13.211
C Prerađivačka industrija <i>Manufacturing</i>	85.576	81.609	81.069	81.875	79.749	79.782	84.997	86.428	88.631
D Proizvodnja i snabdijevanje električnom energijom, plinom, parom i klimatizacija <i>Electricity, gas, steam and air conditioning supply</i>	9.013	9.168	9.346	9.392	9.344	9.180	9.104	8.939	8.981
E Snabdijevanje vodom; uklanjanje otpadnih voda, upravljanje otpadom te djelatnosti sanacije okoliša <i>Water supply, sewage, waste management and remediation activities</i>	7.941	7.698	7.789	7.844	7.976	8.039	8.004	7.911	7.980
F Građevinarstvo <i>Construction</i>	26.290	25.943	24.762	23.443	22.296	20.967	21.094	20.873	21.107
G Trgovina na veliko i na malo; popravak motornih vozila i motocikala <i>Wholesale and retail trade; repair of motor vehicles and motorcycles</i>	71.050	75.940	77.396	77.803	77.713	77.290	79.145	80.277	82.605
H Prijevoz i skladištenje <i>Transportation and storage</i>	22.036	22.358	22.261	22.134	21.831	22.102	22.627	23.205	22.983
I Djelatnosti pružanja smještaja te pripreme i usluživanja hrane(hotelijerstvo i ugostiteljstvo) <i>Accommodation and food service activities</i>	18.304	18.503	18.301	17.815	16.947	17.667	20.203	20.636	22.168
J Informacije i komunikacije <i>Information and communication</i>	10.627	11.497	11.753	12.076	12.107	12.286	12.743	13.035	12.980
K Finansijske djelatnosti i djelatnosti osiguranja <i>Financial and insurance activities</i>	9.773	10.455	10.740	10.663	10.774	10.526	10.453	10.255	9.971
L Poslovanje nekretninama <i>Real estate activities</i>	2.720	2.146	2.083	1.899	1.510	1.539	1.693	1.952	2.306
M Stručne, naučne i tehničke djelatnosti <i>Professional, scientific and technical activities</i>	10.560	11.562	10.982	11.252	12.054	12.290	13.328	13.877	14.325
N Administrativne i pomoćne uslužne djelatnosti <i>Administrative and support service activities</i>	4.793	5.134	5.694	6.050	6.438	6.680	7.345	8.212	8.947
O Javna uprava, odbrana; obavezno socijalno osiguranje <i>Public administration and defence; compulsory social security</i>	44.869	46.120	46.841	47.481	47.936	48.279	48.497	48.916	48.268
P Obrazovanje <i>Education</i>	35.519	36.525	37.482	38.804	39.515	39.962	40.520	40.844	40.646
Q Djelatnosti zdravstvene i socijalne zaštite <i>Human health and social work activities</i>	27.608	28.407	28.732	29.218	29.562	29.933	30.535	31.370	31.389
R Umjetnost, zabava i rekreacija <i>Arts, entertainment and recreation</i>	4.201	4.708	4.936	4.820	4.883	4.887	5.668	6.069	6.163
S Ostale uslužne djelatnosti <i>Other service activities</i>	5.713	5.829	5.666	5.592	5.600	5.469	6.017	5.918	6.440
00 Neraspoređeno po djelatnostima KD <i>Unclassified according to activities of the CEA</i>	10.834	10.922	10.600	10.153	9.422	6.647	-	-	-

ZAPOSLENOST, NEZAPOSLENOST I PLAĆE
EMPLOYMENT, UNEMPLOYMENT AND WAGES

6-2.1 Zaposleni od 2008. do 2016., godišnji prosjek

Persons in employment from 2008 to 2016, annual average

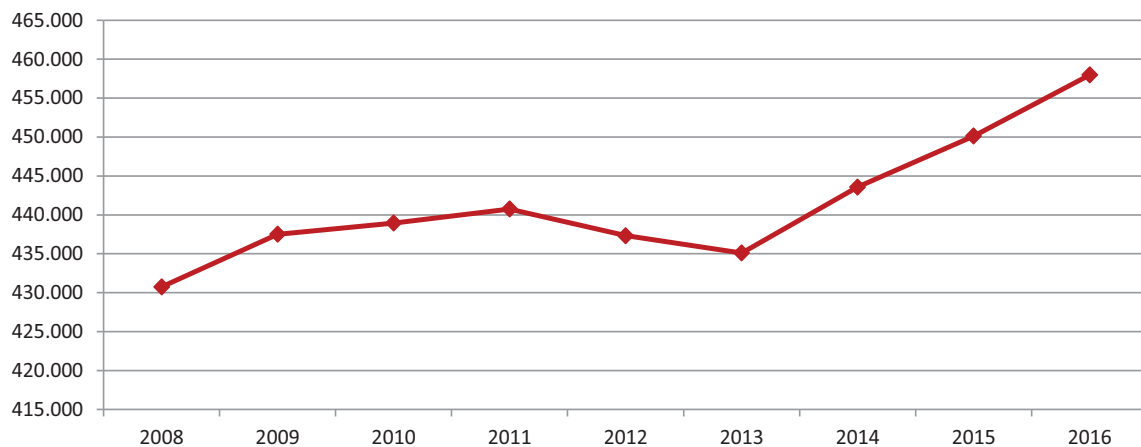

6-2.2 Zaposleni po područjima KD BiH 2010, godišnji prosjek 2016.

Persons in employment by sections KD BiH 2010, annual average in 2016

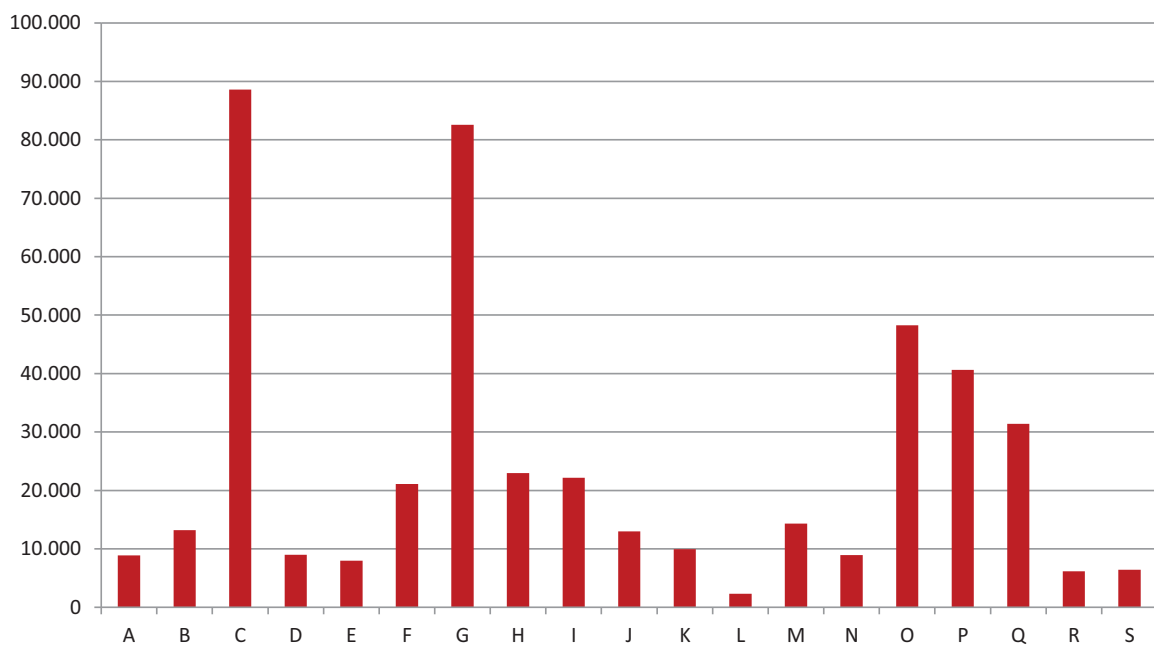

6-3 ZAPOSLENI PO PODRUČJIMA I OBLASTIMA KD BiH 2010 - godišnji prosjek 2016.
PERSONS IN EMPLOYMENT BY KD BIH 2010 SECTIONS AND DIVISIONS - annual average 2016

Područja i oblasti	Zaposleni Persons in employment			Sections and divisions
	ukupno Total	muškarci Men	žene Women	
Ukupno	457.974	275.727	182.247	Total
A Poljoprivreda, šumarstvo i ribolov	8.873	7.243	1.630	Agriculture, forestry and fishing
01 Biljna i stočarska proizvodnja, lovstvo i uslužne djelatnosti u vezi s njima	3.755	2.812	943	Crop and animal production, hunting and related service activities
02 Šumarstvo i sječa drva (iskorištavanje šuma)	4.977	4.314	663	Forestry and logging
03 Ribolov i akvakultura	141	117	24	Fishing and aquaculture
B Vađenje ruda i kamena	13.211	12.251	960	Mining and quarrying
05 Vađenje ugljena i lignita	10.694	9.971	723	Mining of coal and lignite
07 Vađenje metalnih ruda	327	304	23	Mining of metal ores
08 Vađenje ostalih ruda i kamena	1.812	1.624	188	Other mining and quarrying
09 Pomoćne uslužne djelatnosti u vađenju ruda i kamena	378	352	26	Mining support service activities
C Prerađivačka industrija	88.631	58.239	30.392	Manufacturing
10 Proizvodnja prehrambenih proizvoda	12.861	7.771	5.090	Manufacture of food products
11 Proizvodnja pića	1.464	1.138	326	Manufacture of beverages
12 Proizvodnja duhanskih proizvoda	359	272	87	Manufacture of tobacco products
13 Proizvodnja tekstila	5.043	2.158	2.885	Manufacture of textiles
14 Proizvodnja odjeće	9.150	2.050	7.100	Manufacture of wearing apparel
15 Proizvodnja kože i srodnih proizvoda	7.427	2.581	4.846	Manufacture of leather and related products
16 Prerada drva i proizvoda od drva i pluta, osim namještaja; proizvodnja predmeta od slame i pletarskih materijala	6.489	5.682	807	Manufacture of wood and of products of wood and cork, except furniture; manufacture of articles of straw and plaiting materials
17 Proizvodnja papira i proizvoda od papira	1.828	1.349	479	Manufacture of paper and paper products
18 Štampanje i umnožavanje snimljenih zapisa	1.504	1.092	412	Printing and reproduction of recorded media
19 Proizvodnja koksa i rafiniranih naftnih proizvoda	752	658	94	Manufacture of coke, refined petroleum products
20 Proizvodnja hemikalija i hemijskih proizvoda	2.293	1.635	658	Manufacture of chemicals and chemical products
21 Proizvodnja osnovnih farmaceutskih proizvoda i farmaceutskih preparata	757	296	461	Manufacture of basic pharmaceutical products and pharmaceutical preparations
22 Proizvodnja proizvoda od gume i plastičnih masa	3.880	3.064	816	Manufacture of rubber and plastic products
23 Proizvodnja ostalih nemetalnih mineralnih proizvoda	3.493	2.980	513	Manufacture of other non-metallic mineral products
24 Proizvodnja baznih metala	3.523	3.174	349	Manufacture of basic metals
25 Proizvodnja gotovih metalnih proizvoda, osim mašina i opreme	12.577	10.699	1.878	Manufacture of fabricated metal products, except for machinery and equipment
26 Proizvodnja računara te elektroničkih i optičkih proizvoda	329	243	86	Manufacture of computer, electronic and optical products
27 Proizvodnja električne opreme	2.027	1.438	589	Manufacture of electrical equipment
28 Proizvodnja mašina i uređaja, d.n.	2.556	2.008	548	Manufacture of machinery and equipment n.e.c.
29 Proizvodnja motornih vozila, prikolica i poluprikolica	2.409	2.110	299	Manufacture of motor vehicles, trailers and semi-trailers
30 Proizvodnja ostalih prijevoznih sredstava	75	60	15	Manufacture of other transport equipment
31 Proizvodnja namještaja	5.159	4.176	983	Manufacture of furniture
32 Ostala prerađivačka industrija	1.602	656	946	Other manufacturing
33 Popravak i instaliranje mašina i opreme	1.074	949	125	Repair and installation of machinery and equipment
D Proizvodnja i snabdijevanje električnom energijom, plinom, parom i klimatizacija	8.981	7.134	1.847	Electricity, gas, steam and air conditioning supply

ZAPOSLENOST, NEZAPOSLENOST I PLAĆE
EMPLOYMENT, UNEMPLOYMENT AND WAGES

6-3 ZAPOSLENI PO PODRUČJIMA I OBLASTIMA KD BiH 2010 - godišnji prosjek 2016. (nastavak)
PERSONS IN EMPLOYMENT BY KD BIH 2010 SECTIONS AND DIVISIONS - annual average 2016 (continued)

Područja i oblasti	Zaposleni Persons in employment			Sections and divisions
	ukupno Total	muškarci Men	žene Women	
35 Proizvodnja i snabdijevanje električnom energijom, plinom, parom i klimatizacija	8.981	7.134	1.847	Electricity, gas, steam and air conditioning supply
E Snabdijevanje vodom; uklanjanje otpadnih voda, upravljanje otpadom te djelatnosti sanacije okoliša	7.980	6.828	1.152	Water supply, sewerage, waste management and remediation activities
36 Sakupljanje, pročišćavanje i snabdijevanje vodom	4.355	3.600	755	Water collection, treatment and supply
37 Uklanjanje otpadnih voda	164	146	18	Sewage
38 Sakupljanje otpada, djelatnosti obrade i zbrinjavanja otpada; reciklaža materijala	3.392	3.020	372	Waste collection, treatment and disposal activities; recycling of materials
39 Djelatnosti sanacije okoliša te ostale djelatnosti upravljanja otpadom	69	62	7	Remediation activities and other waste management services
F Građevinarstvo	21.107	19.389	1.718	Construction
41 Gradnja građevina visokogradnje	8.257	7.556	701	Construction of buildings
42 Gradnja građevina niskogradnje	5.577	5.104	473	Civil engineering
43 Specijalizirane građevinske djelatnosti	7.273	6.729	544	Specialised construction activities
G Trgovina na veliko i na malo; popravak motornih vozila i motocikala	82.605	44.410	38.195	Wholesale and retail trade; repair of motor vehicles and motorcycles
45 Trgovina na veliko i na malo motornim vozilima i motociklima; popravak motornih vozila i motocikala	6.658	5.341	1.317	Wholesale and retail trade and repair of motor vehicles and motorcycles
46 Trgovina na veliko, osim trgovine motornim vozilima i motociklima	25.167	16.370	8.797	Wholesale trade, except for motor vehicles and motorcycles
47 Trgovina na malo, osim trgovine motornim vozilima i motociklima	50.780	22.699	28.081	Retail trade, except for motor vehicles and motorcycles
H Prijevoz i skladištenje	22.983	19.235	3.748	Transportation and storage
49 Kopneni prijevoz i cjevovodni transport	16.671	14.784	1.887	Land transport and transport via pipelines
51 Zračni prijevoz	16	11	5	Air transport
52 Skladištenje i pomoćne djelatnosti u prijevozu	3.042	2.308	734	Warehousing and support activities for transportation
53 Poštanske i kurirske djelatnosti	3.254	2.132	1.122	Postal and courier activities
I Djelatnosti pružanja smještaja te pripreme i usluživanja hrane (hotelijerstvo i ugostiteljstvo)	22.168	12.343	9.825	Accommodation and food service activities
55 Smještaj	3.638	1.748	1.890	Accommodation
56 Djelatnosti pripreme i usluživanja hrane i pića	18.530	10.595	7.935	Food and beverage service activities
J Informacije i komunikacije	12.980	8.517	4.463	Information and communication
58 Izdavačke djelatnosti	792	484	308	Publishing activities
59 Proizvodnja filmova, videofilmova i televizijskog programa, djelatnosti snimanja zvučnih zapisa i izdavanja muzičkih zapisa	213	141	72	Motion picture, video and television programme production, sound recording
60 Emitiranje programa	2.826	1.676	1.150	Programming and broadcasting activities
61 Telekomunikacije	5.710	3.913	1.797	Telecommunications
62 Računarsko programiranje, savjetovanje i djelatnosti u vezi s njima	2.843	1.986	857	Computer programming, consultancy and related activities
63 Informacijske uslužne djelatnosti	596	317	279	Information service activities
K Finansijske djelatnosti i djelatnosti osiguranja	9.971	3.702	6.269	Financial and insurance activities
64 Finansijske uslužne djelatnosti, osim osiguranja i penzijskih fondova	7.336	2.487	4.849	Financial service activities, except for insurance and pension funding
65 Osiguranje, reosiguranje i penzijski fondovi, osim obaveznog socijalnog osiguranja	2.239	1.058	1.181	Insurance, reinsurance and pension funding, except for compulsory social security

ZAPOSLENOST, NEZAPOSLENOST I PLAĆE
EMPLOYMENT, UNEMPLOYMENT AND WAGES

6-3 ZAPOSLENI PO PODRUČJIMA I OBLASTIMA KD BiH 2010 - godišnji prosjek 2016. (nastavak)
PERSONS IN EMPLOYMENT BY KD BIH 2010 SECTIONS AND DIVISIONS - annual average 2016 (continued)

Područja i oblasti	Zaposleni Persons in employment			Sections and divisions
	ukupno Total	muškarci Men	žene Women	
66 Pomoćne djelatnosti kod finansijskih usluga i djelatnosti osiguranja	396	157	239	<i>Activities auxiliary to financial services and insurance activities</i>
L Poslovanje nekretninama	2.306	1.531	775	Real estate activities
68 Poslovanje nekretninama	2.306	1.531	775	<i>Real estate activities</i>
M Stručne, naučne i tehničke djelatnosti	14.325	8.742	5.583	Professional, scientific and technical activities
69 Pravne i računovodstvene djelatnosti	4.594	2.243	2.351	<i>Legal and accounting activities</i>
70 Upravljačke djelatnosti; savjetovanje u vezi s upravljanjem	820	556	264	<i>Activities of head offices; management consultancy activities</i>
71 Arhitektonske i inženjerske djelatnosti; tehničko ispitivanje i analiza	5.844	4.086	1.758	<i>Architectural and engineering activities; technical testing and analysis</i>
72 Naučno istraživanje i razvoj	521	306	215	<i>Scientific research and development</i>
73 Promocija (reklama, propaganda), istraživanje tržišta	1.489	848	641	<i>Advertising and market research</i>
74 Ostale stručne, naučne i tehničke djelatnosti	457	299	158	<i>Other professional, scientific and technical activities</i>
75 Veterinarske djelatnosti	600	404	196	<i>Veterinary activities</i>
N Administrativne i pomoćne uslužne djelatnosti	8.947	7.000	1.947	Administrative and support service activities
77 Djelatnosti iznajmljivanja i davanja u zakup (leasing)	370	282	88	<i>Rental and leasing activities</i>
78 Djelatnosti posredovanja u zapošljavanju	1.461	880	581	<i>Employment activities</i>
79 Putničke agencije, organizatori putovanja, turoperatori i ostale rezervacijske usluge te djelatnosti u vezi s njima	566	424	142	<i>Travel agency, tour operator reservation service and related activities</i>
80 Zaštitne i istražne djelatnosti	4.107	3.982	125	<i>Security and investigation activities</i>
81 Usluge u vezi s upravljanjem i održavanjem zgrada te djelatnosti uređenja i održavanja zelenih površina	1.620	905	715	<i>Services to buildings and landscape activities</i>
82 Kancelarijske administrativne i pomoćne djelatnosti te ostale poslovne pomoćne djelatnosti	823	527	296	<i>Office administration, office support and other business support activities</i>
O Javna uprava i odbrana; obavezno socijalno osiguranje	48.268	31.369	16.899	Public administration and defence; compulsory social security
84 Javna uprava i odbrana; obavezno socijalno osiguranje	48.268	31.369	16.899	<i>Public administration and defence; compulsory social security</i>
P Obrazovanje	40.646	13.428	27.218	Education
85 Obrazovanje	40.646	13.428	27.218	<i>Education</i>
Q Djelatnosti zdravstvene i socijalne zaštite	31.389	9.651	21.738	Human health and social work activities
86 Djelatnosti zdravstvene zaštite	28.145	8.565	19.580	<i>Human health activities</i>
87 Djelatnosti socijalne zaštite u ustanovama sa smještajem	1.862	548	1.314	<i>Residential care activities</i>
88 Djelatnosti socijalne zaštite bez smještaja	1.382	538	844	<i>Social work activities without accommodation</i>
R Umjetnost, zabava i rekreacija	6.163	2.100	4.063	Arts, entertainment and recreation
90 Kreativne, umjetničke i zabavne djelatnosti	974	534	440	<i>Creative, arts and entertainment activities</i>
91 Biblioteke, arhivi, muzeji i ostale kulturne djelatnosti	669	251	418	<i>Libraries, archives, museums, other cultural activities</i>
92 Djelatnosti kockanja i kladenja	3.401	652	2.749	<i>Gambling and betting activities</i>
93 Sportske, zabavne i rekreacijske djelatnosti	1.119	663	456	<i>Sports activities and amusement, recreation activities</i>
S Ostale uslužne djelatnosti	6.440	2.615	3.825	Other service activities
94 Djelatnosti članskih organizacija	1.339	761	578	<i>Activities of membership organisations</i>
95 Popravlak računara i predmeta za ličnu upotrebu i domaćinstvo	800	647	153	<i>Repair of computers and personal and household goods</i>
96 Ostale lične uslužne djelatnosti	4.301	1.207	3.094	<i>Other personal service activities</i>

ZAPOSLENOST, NEZAPOSLENOST I PLAĆE
EMPLOYMENT, UNEMPLOYMENT AND WAGES

6-4 ZAPOSLENI U PRAVNIM OSOBAMA PREMA STEPENU STRUČNOG OBRAZOVANJA I SPOLU, mart/ožujak
PERSONS IN EMPLOYMENT IN LEGAL ENTITIES BY LEVEL OF PROFESSIONAL EDUCATION AND SEX, March

Godina Year	Spol Sex	Ukupno Total	VSS University			VŠS Two-year college	SSS Secondary	NSS Primary	VKV Highly skilled	KV Skilled	PKV Semi- skilled	NKV Un- skilled
			svega All	doktori Doctors	magistri Masters							
2008	svega/All	365.418	52.644	1.079	1.216	26.225	146.836	13.431	16.715	73.317	10.936	25.314
	muški/Men	225.424	26.482	749	720	11.419	83.041	6.762	15.555	59.452	7.740	14.973
	ženski/Women	139.994	26.162	330	496	14.806	63.795	6.669	1.160	13.865	3.196	10.341
2009	svega/All	363.380	57.667	2.555	1.809	25.817	149.366	12.758	16.486	68.550	10.104	22.632
	muški/Men	220.289	28.494	1.542	995	11.066	83.637	6.575	15.421	54.796	7.049	13.251
	ženski/Women	143.091	29.173	1.013	814	14.751	65.729	6.183	1.065	13.754	3.055	9.381
2010	svega/All	362.407	61.693	2.555	2.193	25.455	153.068	11.853	16.145	64.313	8.294	21.586
	muški/Men	217.539	29.982	1.510	1.168	10.867	85.621	5.924	14.948	51.664	5.774	12.759
	ženski/Women	144.868	31.711	1.045	1.025	14.588	67.447	5.929	1.197	12.649	2.520	8.827
2011	svega/All	379.688	69.584	1.924	2.426	25.552	162.823	12.158	15.696	65.129	8.449	20.297
	muški/Men	227.835	33.860	1.231	1.288	11.196	92.659	6.187	14.812	51.687	5.807	11.627
	ženski/Women	151.853	35.724	693	1.138	14.356	70.164	5.971	884	13.442	2.642	8.670
2012	svega/All	380.399	73.310	2.119	2.769	24.674	167.778	11.369	14.492	62.114	8.236	18.426
	muški/Men	227.538	35.143	1.300	1.492	10.806	96.704	5.748	13.654	49.671	5.641	10.171
	ženski/Women	152.861	38.167	819	1.277	13.868	71.074	5.621	838	12.443	2.595	8.255
2013	svega/All	379.599	76.788	2.428	3.384	24.138	170.360	10.475	14.610	57.652	7.360	18.216
	muški/Men	226.345	36.208	1.500	1.754	10.424	99.380	5.239	13.759	46.105	5.112	10.118
	ženski/Women	153.254	40.580	928	1.630	13.714	70.980	5.236	851	11.547	2.248	8.098
2014	svega/All	384.965	81.654	2.603	4.038	22.876	174.973	9.588	14.100	56.859	6.998	17.917
	muški/Men	228.462	38.253	1.559	2.017	9.932	102.951	4.690	13.291	44.838	4.667	9.840
	ženski/Women	156.503	43.401	1.044	2.021	12.944	72.022	4.898	809	12.021	2.331	8.077
2015	svega/All	390.047	85.655	2.796	4.436	22.236	178.199	11.781	13.541	55.233	6.809	16.593
	muški/Men	231.279	40.104	1.619	2.256	9.951	105.912	6.063	12.644	43.183	4.617	8.805
	ženski/Women	158.768	45.551	1.177	2.180	12.285	72.287	5.718	897	12.050	2.192	7.788
2016	svega/All	393.359	88.966	3.315	4.950	20.859	185.127	10.204	12.017	53.992	6.483	15.711
	muški/Men	234.191	41.209	1.887	2.511	9.185	111.944	5.244	11.324	42.572	4.226	8.487
	ženski/Women	159.168	47.757	1.428	2.439	11.674	73.183	4.960	693	11.420	2.257	7.224

6-5 ZAPOSLENI U PRAVNIM OSOBAMA PREMA STEPENU STRUČNOG OBRAZOVANJA I DJELATNOSTIMA, mart/ožujak 2016.
PERSONS IN EMPLOYMENT IN LEGAL ENTITIES BY LEVEL OF PROFESSIONAL EDUCATION AND ACTIVITIES, March 2016

Područja Sections	Ukupno Total	VSS University			VŠS Two-year college	SSS Secon- dary	NSS Primary	VKV Highly skilled	KV Skilled	PKV Semi- skilled	NKV Un- skilled
		svega All	doktori Doctors	magistri Masters							
Ukupno Total	393.359	88.966	3.315	4.950	20.859	185.127	10.204	12.017	53.992	6.483	15.711
A Poljoprivreda, šumarstvo i ribolov <i>Agriculture, forestry and fishing</i>	6.216	906	2	58	130	2.720	280	54	1.125	471	530
B Vadenje ruda i kamena <i>Mining and quarrying</i>	13.167	1.067	19	87	141	3.608	641	972	4.905	465	1.368
C Prerađivačka industrija <i>Manufacturing</i>	79.501	6.159	28	326	1.315	39.334	2.813	2.631	19.880	3.093	4.276
D Proizvodnja i snabdijevanje električnom energijom, plinom, parom i klimatizacija <i>Electricity, gas, steam and air conditioning supply</i>	8.805	2.060	25	319	340	2.468	40	2.405	1.211	148	133
E Snabdijevanje vodom; uklanjanje otpadnih voda, upravljanje otpadom te djelatnosti sanacije okoliša <i>Water supply, sewage, waste management and remediation activities</i>	7.894	1.003	3	40	239	2.414	235	402	1.952	291	1.358
F Građevinarstvo <i>Construction</i>	18.526	1.859	3	80	448	9.060	741	1.033	3.957	446	982
G Trgovina na veliko i na malo; popravak motornih vozila i motocikala <i>Wholesale and retail trade; repair of motor vehicles and motorcycles</i>	68.621	7.690	27	552	2.208	47.005	1.247	525	8.736	143	1.067
H Prijevoz i skladištenje <i>Transportation and storage</i>	20.060	2.047	6	104	674	10.358	295	966	4.675	558	487
I Djelatnosti pružanja smještaja te pripreme i usluživanja hrane (hotelijerstvo, ugostiteljstvo) <i>Accommodation and food service activities</i>	6.634	475	1	23	104	4.066	203	250	1.061	148	327
J Informacije i komunikacije <i>Information and communication</i>	12.841	4.728	29	326	921	5.409	167	851	616	61	88
K Finansijske djelatnosti i djelatnosti osiguranja <i>Financial and insurance activities</i>	9.843	5.034	19	415	744	3.837	99	15	87	9	18
L Poslovanje nekretninama <i>Real estate activities</i>	2.221	509	-	21	55	1.133	113	29	291	5	86
M Stručne, naučne i tehničke djelatnosti <i>Professional, scientific and technical activities</i>	11.445	4.988	141	619	701	4.469	128	270	669	71	149
N Administrativne i pomoćne uslužne djelatnosti <i>Administrative and support service activities</i>	8.334	959	5	26	186	5.954	277	128	618	93	119
O Javna uprava i odbrana; obavezno socijalno osiguranje <i>Public administration and defence; compulsory social security</i>	40.245	14.818	87	250	2.777	19.743	685	264	1.418	72	468
P Obrazovanje <i>Education</i>	40.649	24.381	1.586	952	7.594	4.093	646	564	886	68	2.417
Q Djelatnosti zdravstvene i socijalne zaštite <i>Human health and social work activities</i>	30.072	8.314	1.288	639	1.975	14.622	1.172	597	1.392	327	1.673
R Umjetnost, zabava i rekreacija <i>Arts, entertainment and recreation</i>	5.842	1.130	8	31	202	3.648	335	41	383	14	89
S Ostale uslužne djelatnosti <i>Other service activities</i>	2.443	839	38	82	105	1.186	87	20	130	-	76

ZAPOSLENOST, NEZAPOSLENOST I PLAĆE
EMPLOYMENT, UNEMPLOYMENT AND WAGES

6-6 ZAPOSLENI U PRAVNIM OSOBAMA PREMA INTERVALIMA STAROSTI I SPOLU , mart/ožujak
PERSONS IN EMPLOYMENT IN LEGAL ENTITIES BY AGE GROUPS AND SEX , March

Godina Year	Spol Sex	Ukupno Total	do 18 18 and under	19-24	25-29	30-34	35-39	40-44	45-49	50-54	55-59	60-64	65 +
2008	svega/All	365.418	381	19.859	42.398	48.943	51.127	57.717	59.842	45.949	28.430	9.624	1.148
	muški/Men	225.424	196	12.887	24.657	29.002	31.536	35.870	36.701	28.808	18.536	6.389	842
	ženski/Women	139.994	185	6.972	17.741	19.941	19.591	21.847	23.141	17.141	9.894	3.235	306
2009	svega/All	363.380	249	19.972	44.201	49.752	49.940	54.379	58.434	46.287	28.418	10.667	1.081
	muški/Men	220.289	133	12.272	25.560	29.270	29.702	33.179	35.739	28.484	18.179	6.979	792
	ženski/Women	143.091	116	7.700	18.641	20.482	20.238	21.200	22.695	17.803	10.239	3.688	289
2010	svega/All	362.407	485	17.687	44.261	50.715	49.618	53.558	56.775	48.060	28.805	11.350	1.093
	muški/Men	217.539	264	10.966	25.036	29.822	29.414	32.912	34.254	29.144	17.869	7.090	768
	ženski/Women	144.868	221	6.721	19.225	20.893	20.204	20.646	22.521	18.916	10.936	4.260	325
2011	svega/All	379.688	125	19.388	47.342	57.078	52.559	52.459	56.576	50.797	29.892	12.161	1.311
	muški/Men	227.835	75	11.918	27.413	33.310	31.125	32.329	33.951	30.964	18.418	7.436	896
	ženski/Women	151.853	50	7.470	19.929	23.768	21.434	20.130	22.625	19.833	11.474	4.725	415
2012	svega/All	380.399	63	17.351	46.188	59.260	53.353	50.617	55.133	52.611	31.636	12.817	1.370
	muški/Men	227.538	37	10.694	26.804	34.671	31.902	30.906	33.191	31.376	19.321	7.740	896
	ženski/Women	152.861	26	6.657	19.384	24.589	21.451	19.711	21.942	21.235	12.315	5.077	474
2013	svega/All	379.599	262	15.353	45.136	57.793	54.588	51.177	54.092	53.318	33.328	13.134	1.418
	muški/Men	226.345	140	9.320	26.266	33.527	32.462	30.891	33.026	31.656	20.247	7.886	924
	ženski/Women	153.254	122	6.033	18.870	24.266	22.126	20.286	21.066	21.662	13.081	5.248	494
2014	svega/All	384.965	338	16.127	45.293	59.475	57.408	51.179	51.716	52.342	35.375	14.053	1.659
	muški/Men	228.462	288	9.918	26.525	34.661	34.195	30.285	31.242	30.759	21.252	8.251	1.086
	ženski/Women	156.503	50	6.209	18.768	24.814	23.213	20.894	20.474	21.583	14.123	5.802	573
2015	svega/All	390.047	197	17.513	46.859	59.825	58.240	52.488	49.936	51.458	36.692	15.119	1.720
	muški/Men	231.279	107	10.481	26.931	34.863	34.557	31.564	30.364	30.464	21.931	8.851	1.166
	ženski/Women	158.768	90	7.032	19.928	24.962	23.683	20.924	19.572	20.994	14.761	6.268	554
2016	svega/All	393.359	451	19.270	45.321	60.532	60.620	53.511	49.449	50.396	37.537	14.750	1.522
	muški/Men	234.191	232	11.605	26.517	35.332	35.717	31.834	30.356	30.146	22.741	8.681	1.030
	ženski/Women	159.168	219	7.665	18.804	25.200	24.903	21.677	19.093	20.250	14.796	6.069	492

6-7 ZAPOSLENI U PRAVNIM OSOBAMA PREMA INTERVALIMA STAROSTI I DJELATNOSTIMA, mart/ožujak 2016.
PERSONS IN EMPLOYMENT IN LEGAL ENTITIES BY AGE GROUPS AND ACTIVITIES, March 2016

Područja Sections	Ukupno Total	do 18 18 and under	19-24	25-29	30-34	35-39	40-44	45-49	50-54	55-59	60-64	65 +
Ukupno <i>Total</i>	393.359	451	19.270	45.321	60.532	60.620	53.511	49.449	50.396	37.537	14.750	1.522
A Poljoprivreda, šumarstvo i ribolov <i>Agriculture, forestry and fishing</i>	6.216	1	168	449	695	783	870	1.062	1.121	790	252	25
B Vadenje ruda i kamena <i>Mining and quarrying</i>	13.167	4	452	986	1.236	1.777	1.950	2.207	2.582	1.651	312	10
C Prerađivačka industrija <i>Manufacturing</i>	79.501	95	8.232	12.017	13.255	11.751	9.356	8.743	8.720	5.706	1.509	117
D Proizvodnja i snabdijevanje električnom energijom, plinom, parom i klimatizacija <i>Electricity, gas, steam and air conditioning supply</i>	8.805	-	77	433	873	942	1.002	1.218	1.794	1.710	734	22
E Snabdijevanje vodom; uklanjanje otpadnih voda, upravljanje otpadom te djelatnosti sanacije okoliša <i>Water supply, sewage, waste management and remediation activities</i>	7.894	2	163	431	837	962	1.144	1.233	1.499	1.106	477	40
F Građevinarstvo <i>Construction</i>	18.526	19	785	2.111	2.815	3.001	2.581	2.446	2.354	1.713	580	121
G Trgovina na veliko i na malo; popravak motornih vozila i motocikala <i>Wholesale and retail trade; repair of motor vehicles and motorcycles</i>	68.621	59	4.982	11.018	14.330	12.490	9.224	7.239	5.376	2.907	889	107
H Prijevoz i skladištenje <i>Transportation and storage</i>	20.060	1	478	1.664	2.427	2.690	2.752	3.150	3.439	2.553	818	88
I Djelatnosti pružanja smještaja te pripreme i usluživanja hrane (hotelijerstvo i ugostiteljstvo) <i>Accommodation and food service activities</i>	6.634	9	482	944	959	950	886	797	863	564	171	9
J Informacije i komunikacije <i>Information and communication</i>	12.841	20	377	1.595	2.067	2.003	1.720	1.689	1.661	1.226	464	19
K Finansijske djelatnosti i djelatnosti osiguranja <i>Financial and insurance activities</i>	9.843	17	120	994	1.865	2.027	1.511	971	1.124	928	273	13
L Poslovanje nekretninama <i>Real estate activities</i>	2.221	-	35	224	339	360	297	308	303	261	86	8
M Stručne, naučne i tehničke djelatnosti <i>Professional, scientific, technical activities</i>	11.445	4	456	1.775	1.918	1.850	1.339	1.093	1.271	1.139	491	109
N Administrativne i pomoćne uslužne djelatnosti <i>Administrative and support service activities</i>	8.334	8	460	1.397	1.722	1.484	1.154	833	637	423	198	18
O Javna uprava i odbrana; obavezno socijalno osiguranje <i>Public administration and defence; compulsory social security</i>	40.245	198	384	2.329	3.593	5.118	6.703	6.984	6.754	5.440	2.522	220
P Obrazovanje <i>Education</i>	40.649	5	271	3.214	6.383	6.782	6.173	4.956	4.926	4.645	2.890	404
Q Djelatnosti zdravstvene i soc. zaštite <i>Human health and social work activities</i>	30.072	8	650	2.306	3.822	4.464	3.970	3.699	5.175	4.141	1.679	158
R Umjetnost, zabava i rekreacija <i>Arts, entertainment and recreation</i>	5.842	1	671	1.222	1.052	801	539	476	478	369	219	14
S Ostale uslužne djelatnosti <i>Other service activities</i>	2.443	-	27	212	344	385	340	345	319	265	186	20

ZAPOSLENOST, NEZAPOSLENOST I PLAĆE
EMPLOYMENT, UNEMPLOYMENT AND WAGES

6-8 ZAPOSLENI U PRAVNIM OSOBAMA PREMA VISINI NETO PLAĆE - Struktura u %, mart/ožujak
PERSONS IN EMPLOYMENT IN LEGAL ENTITIES ACCORDING TO AMOUNT OF NET WAGES - Structure in %, March

Godina Year	do 350 KM 350 and less BAM	351 - 500 KM/BAM	501 - 650 KM/BAM	651 - 800 KM/BAM	801 - 950 KM/BAM	951 - 1100 KM/BAM	1101 - 1400 KM/BAM	1401 - 1700 KM/BAM	1701 - 2000 KM/BAM	2001 - 2500 KM/BAM	2501+
2012	2,1	27,0	12,4	12,4	13,7	10,5	10,4	5,2	2,9	2,3	1,1
2013	3,8	25,3	12,2	12,5	13,8	10,6	10,4	4,9	2,8	2,5	1,2
2014	4,1	27,8	11,6	11,1	12,3	10,4	11,3	5,2	2,9	2,2	1,1
2015	2,5	29,5	11	10,4	11,6	10,1	12,1	5,3	3	2,3	2,2
2016	2,8	29,4	11,2	10,0	11,1	9,9	12,1	5,6	3,0	2,4	2,1

6-9 NEZAPOSLENE OSOBE PREMA STEPENU STRUČNOG OBRAZOVANJA, 31. decembar/prosinac
UNEMPLOYED PERSONS BY LEVEL OF PROFESSIONAL EDUCATION, 31 December

Godina Year	Ukupno Total	Muškarci Men	Žene Women	Stepen stručnog obrazovanja Level of professional education					
				VSS University	VŠS Two-year college	SSS Secondary	VKV, KV Highly skilled and skilled	PKV, NSS Semi-skilled and elementary	NKV Unskilled
2008	338.643	163.192	175.451	8.726	4.373	76.565	118.237	12.077	118.665
2009	354.577	172.585	181.992	12.007	4.420	82.382	125.875	12.059	117.834
2010	364.929	177.979	186.950	14.963	4.610	86.739	129.186	11.887	117.544
2011	371.090	180.309	190.781	18.410	4.934	89.947	129.699	9.302	118.798
2012	384.852	187.210	197.642	22.634	5.201	95.486	133.380	9.248	118.903
2013	391.942	190.684	201.258	25.297	5.508	99.049	135.463	8.994	117.631
2014	392.265	189.256	203.009	25.883	5.463	101.807	136.089	8.565	114.458
2015	389.865	184.226	205.639	27.999	5.698	105.124	132.102	8.031	110.911
2016	372.207	171.481	200.726	26.734	5.492	101.610	123.411	7.490	107.470

Izvor: Federalni zavod za zapošljavanje
Source: Federal Employment Institute

6-10 NEZAPOSLENE OSOBE PREMA PREMA INTERVALIMA STAROSTI, 31. decembar/prosinac
UNEMPLOYED PERSONS BY AGE GROUPS, 31 December

Godina Year	Ukupno Total	Starosne grupe Age groups									
		15-19	20-24	25-29	30-34	35-39	40-44	45-49	50-54	55-59	60 +
2012	384.852	13.249	56.335	61.526	49.651	45.116	43.610	42.922	36.910	25.119	10.414
2013	391.942	18.662	52.228	60.900	49.147	45.252	43.205	43.681	38.603	27.955	12.309
2014	392.265	21.039	49.502	59.436	49.737	44.949	42.458	43.039	39.475	28.741	13.889
2015	389.865	18.613	53.115	53.744	45.710	44.456	42.036	41.281	40.459	31.699	18.752
2016	372.207	14.739	49.364	49.414	42.604	42.100	40.154	39.820	40.028	33.401	20.583

Izvor: Federalni zavod za zapošljavanje
Source: Federal Employment Institute

ZAPOSLENOST, NEZAPOSLENOST I PLAĆE
EMPLOYMENT, UNEMPLOYMENT AND WAGES

6-11 ZAPOSLENE I NEZAPOSLENE OSOBE, godišnji prosjek
EMPLOYED AND UNEMPLOYED PERSONS, annual average

(prethodna godina=100)
(previous year=100)

Godina Year	Zaposlene osobe Employed persons		Nezaposlene osobe ¹⁾ Unemployed persons		Indeksi Indices	
	ukupno Total	žene Women	ukupno Total	žene Women	zaposleni Employed	nezaposleni Unemployed
2008	430.745	163.045	345.381	174.788	104,1	98,3
2009	437.501	169.223	347.146	179.168	101,6	102,5
2010	438.949	172.218	360.512	184.940	100,3	103,2
2011	440.747	173.764	367.515	188.791	100,4	102,1
2012	437.331	173.449	377.957	194.502	99,2	103,0
2013	435.113	173.105	388.704	199.786	99,5	102,7
2014	443.587	177.622	391.427	202.446	101,9	101,3
2015	450.121	180.035	390.204	204.353	101,5	100,9
2016	457.974	182.247	377.854	202.075	101,7	98,9

1) Izvor: Federalni zavod za zapošljavanje
1) Source: Federal Employment Institute

6-12 NETO I BRUTO PLAĆA u KM, godišnji prosjek
NET AND GROSS WAGE in BAM, annual average

(prethodna godina=100)
(previous year=100)

Godina Year	Neto plaća Net wage	Bruto plaća Gross wage	Indeksi Indices			
			neto Net		bruto Gross	
			nominalni Nominal	realni Real	nominalni Nominal	realni Real
2008	751	1.105	113,4	105,3	113,4	105,3
2009	792	1.204	105,5	105,8	109,0	109,3
2010	804	1.223	101,5	99,8	101,6	99,9
2011	819	1.248	101,9	98,5	102,0	98,6
2012	830	1.266	101,3	99,3	101,4	99,4
2013	835	1.275	100,6	100,8	100,7	100,9
2014	833	1.272	99,8	100,5	99,8	100,5
2015	830	1.269	99,6	100,3	99,8	100,5
2016	839	1.283	101,1	102,2	101,1	102,2

ZAPOSLENOST, NEZAPOSLENOST I PLAĆE
 EMPLOYMENT, UNEMPLOYMENT AND WAGES

6-13 NETO PLAĆA PO PODRUČJIMA KD BiH 2010, u KM- godišnji prosjek
 NET WAGE BY KD BIH 2010 SECTIONS, in BAM - annual average

Područje Section	2008	2009	2010	2011	2012	2013	2014	2015	2016
Ukupno <i>Total</i>	751	792	804	819	830	835	833	830	839
A Poljoprivreda, šumarstvo i ribolov <i>Agriculture, forestry and fishing</i>	705	693	711	743	774	791	802	795	809
B Vađenje ruda i kamena <i>Mining and quarrying</i>	708	773	782	863	911	929	934	932	943
C Prerađivačka industrija <i>Manufacturing</i>	534	550	565	576	581	586	577	572	595
D Proizvodnja i snabdijevanje električnom energijom, plinom, parom i klimatizacija <i>Electricity, gas, steam and air conditioning supply</i>	1.387	1.426	1.461	1.479	1.500	1.521	1.540	1.557	1.573
E Snabdijevanje vodom; uklanjanje otpadnih voda, upravljanje otpadom te djelatnosti sanacije okoliša <i>Water supply, sewage, waste management and remediation activities</i>	721	762	779	788	800	805	800	812	833
F Građevinarstvo <i>Construction</i>	496	511	516	519	528	532	544	530	537
G Trgovina na veliko i na malo; popravak motornih vozila i motocikala <i>Wholesale and retail trade; repair of motor vehicles and motorcycles</i>	521	543	566	567	579	575	581	583	596
H Prijevoz i skladištenje <i>Transportation and storage</i>	761	786	809	796	815	812	818	834	837
I Djelatnosti pružanja smještaja te pripreme i usluživanja hrane (hotelijsništvo i ugostiteljstvo) <i>Accommodation and food service activities</i>	492	525	522	528	541	539	524	507	509
J Informacije i komunikacije <i>Information and communication</i>	1.184	1.249	1.180	1.175	1.207	1.219	1.236	1.247	1.264
K Finansijske djelatnosti i djelatnosti osiguranja <i>Financial and insurance activities</i>	1.248	1.261	1.295	1.341	1.336	1.358	1.378	1.402	1.436
L Poslovanje nekretninama <i>Real estate activities</i>	592	647	781	750	791	822	825	775	809
M Stručne, naučne i tehničke djelatnosti <i>Professional, scientific and technical activities</i>	853	887	876	867	894	892	894	922	939
N Administrativne i pomoćne uslužne djelatnosti <i>Administrative and support service activities</i>	581	595	585	584	562	578	550	540	534
O Javna uprava i odbrana; obavezno socijalno osiguranje <i>Public administration and defence; compulsory social security</i>	1.054	1.124	1.124	1.173	1.168	1.190	1.204	1.213	1.232
P Obrazovanje <i>Education</i>	796	827	833	835	830	831	841	844	845
Q Djelatnosti zdravstvene i socijalne zaštite <i>Human health and social work activities</i>	908	978	981	978	1.006	1.015	1.029	1.042	1.048
R Umjetnost, zabava i rekreacija <i>Arts, entertainment and recreation</i>	664	666	690	682	692	692	630	614	648
S Ostale uslužne djelatnosti <i>Other service activities</i>	958	1.052	1.066	1.054	1.076	1.054	1.045	1.070	1.048

6-14 BRUTO PLAĆA PO PODRUČJIMA KD BiH 2010, u KM - godišnji prosjek
GROSS WAGE BY KD BiH 2010 SECTIONS, in BAM - annual average

Područje Section	2008	2009	2010	2011	2012	2013	2014	2015	2016
Ukupno <i>Total</i>	1.105	1.204	1.223	1.248	1.266	1.275	1.272	1.269	1.283
A Poljoprivreda, šumarstvo i ribolov <i>Agriculture, forestry and fishing</i>	1.037	1.032	1.062	1.112	1.162	1.190	1.207	1.198	1.220
B Vađenje ruda i kamena <i>Mining and quarrying</i>	1.041	1.154	1.167	1.296	1.373	1.402	1.410	1.406	1.428
C Prerađivačka industrija <i>Manufacturing</i>	786	817	841	858	869	877	861	855	889
D Proizvodnja i snabdijevanje električnom energijom, plinom, parom i klimatizacija <i>Electricity, gas, steam and air conditioning supply</i>	2.040	2.203	2.262	2.293	2.326	2.360	2.391	2.420	2.446
E Snabdijevanje vodom; uklanjanje otpadnih voda, upravljanje otpadom te djelatnosti sanacije okoliša <i>Water supply, sewage, waste management and remediation activities</i>	1.060	1.146	1.175	1.189	1.209	1.217	1.211	1.230	1.262
F Građevinarstvo <i>Construction</i>	730	759	767	772	786	793	813	792	803
G Trgovina na veliko i na malo; popravak motornih vozila i motocikala <i>Wholesale and retail trade; repair of motor vehicles and motorcycles</i>	766	815	851	854	872	867	876	880	901
H Prijevoz i skladištenje <i>Transportation and storage</i>	1.119	1.188	1.226	1.206	1.236	1.231	1.243	1.270	1.277
I Djelatnosti pružanja smještaja te pripreme i usluživanja hrane (hotelijerstvo i ugostiteljstvo) <i>Accommodation and food service activities</i>	723	783	780	789	813	810	787	762	765
J Informacije i komunikacije <i>Information and communication</i>	1.742	1.935	1.825	1.819	1.871	1.892	1.920	1.939	1.967
K Finansijske djelatnosti i djelatnosti osiguranja <i>Financial and insurance activities</i>	1.836	1.970	2.012	2.090	2.084	2.120	2.153	2.192	2.246
L Poslovanje nekretninama <i>Real estate activities</i>	871	977	1.187	1.137	1.210	1.260	1.267	1.185	1.242
M Stručne, naučne i tehničke djelatnosti <i>Professional, scientific and technical activities</i>	1.255	1.357	1.348	1.336	1.381	1.378	1.382	1.426	1.453
N Administrativne i pomoćne uslužne djelatnosti <i>Administrative and support service activities</i>	854	898	883	883	851	875	832	818	810
O Javna uprava i odbrana; obavezno socijalno osiguranje <i>Public administration and defence; compulsory social security</i>	1.550	1.726	1.729	1.810	1.801	1.838	1.859	1.875	1.907
P Obrazovanje <i>Education</i>	1.171	1.264	1.275	1.278	1.271	1.273	1.289	1.295	1.297
Q Djelatnosti zdravstvene i socijalne zaštite <i>Human health and social work activities</i>	1.336	1.500	1.506	1.502	1.548	1.563	1.587	1.607	1.616
R Umjetnost, zabava i rekreacija <i>Arts, entertainment and recreation</i>	976	1.011	1.048	1.037	1.053	1.053	956	932	986
S Ostale uslužne djelatnosti <i>Other service activities</i>	1.408	1.619	1.642	1.624	1.658	1.621	1.609	1.650	1.616

ZAPOSLENOST, NEZAPOSLENOST I PLAĆE
EMPLOYMENT, UNEMPLOYMENT AND WAGES

6-15 NOMINALNI INDEKSI NETO I BRUTO PLAĆA ¹⁾
NOMINAL INDICES OF NET AND GROSS WAGES ¹⁾

2008	2009	2010	2011	2012	2013	2014	2015	2016
Neto plaća <i>Net wage</i>								
100,0	105,5	107,1	109,1	110,5	111,2	110,9	110,5	111,7
94,8	100,0	101,5	103,4	104,8	105,4	105,2	104,8	105,9
93,4	98,5	100,0	101,9	103,2	103,9	103,6	103,2	104,4
91,7	96,7	98,2	100,0	101,3	102,0	101,7	101,3	102,4
90,5	95,4	96,9	98,7	100,0	100,6	100,4	100,0	101,1
89,9	94,9	96,3	98,1	99,4	100,0	99,8	99,4	100,5
90,2	95,1	96,5	98,3	99,6	100,2	100,0	99,6	100,7
90,5	95,4	96,9	98,7	100,0	100,6	100,4	100,0	101,1
89,5	94,4	95,8	97,6	98,9	99,5	99,3	98,9	100,0
Bruto plaća <i>Gross wage</i>								
100,0	109,0	110,7	112,9	114,6	115,4	115,1	114,8	116,1
91,8	100,0	101,6	103,7	105,1	105,9	105,6	105,4	106,6
90,4	98,4	100,0	102,0	103,5	104,3	104,0	103,8	104,9
88,5	96,5	98,0	100,0	101,4	102,2	101,9	101,7	102,8
87,3	95,1	96,6	98,6	100,0	100,7	100,5	100,2	101,3
86,7	94,4	95,9	97,9	99,3	100,0	99,8	99,5	100,6
86,9	94,7	96,1	98,1	99,5	100,2	100,0	99,8	100,9
87,1	94,9	96,4	98,3	99,8	100,5	100,2	100,0	101,1
86,1	93,8	95,3	97,3	98,7	99,4	99,1	98,9	100,0

6-16 REALNI INDEKSI NETO I BRUTO PLAĆA ²⁾
REAL INDICES OF NET AND GROSS WAGES ²⁾

2007	2008	2009	2010	2011	2012	2013	2014	2015
Neto plaća <i>Net wage</i>								
100,0	105,8	105,5	103,8	103,1	103,9	104,4	104,7	107,1
94,5	100,0	99,8	98,2	97,5	98,3	98,7	99,0	101,3
94,8	100,2	100,0	98,4	97,7	98,5	98,9	99,2	101,5
96,3	101,9	101,7	100,0	99,3	100,1	100,6	100,9	103,2
97,0	102,6	102,4	100,7	100,0	100,8	101,3	101,6	103,9
96,2	101,8	101,5	99,9	99,2	100,0	100,4	100,8	103,0
95,8	101,3	101,1	99,4	98,8	99,6	100,0	100,3	102,6
95,5	101,0	100,8	99,1	98,4	99,2	99,7	100,0	102,3
93,4	98,8	98,5	96,9	96,3	97,1	97,5	97,8	100,0
Bruto plaća <i>Gross wage</i>								
100,0	109,3	109,1	107,5	106,9	107,9	108,4	108,8	111,3
91,5	100,0	99,8	98,4	97,8	98,7	99,1	99,6	101,9
91,7	100,2	100,0	98,5	98,0	98,9	99,3	99,8	102,0
93,0	101,6	101,5	100,0	99,4	100,3	100,8	101,2	103,5
93,6	102,2	102,1	100,6	100,0	100,9	101,4	101,8	104,1
92,7	101,3	101,1	99,7	99,1	100,0	100,4	100,9	103,2
92,3	100,9	100,7	99,2	98,6	99,6	100,0	100,4	102,7
91,9	100,4	100,2	98,8	98,2	99,1	99,6	100,0	102,3
89,8	98,2	98,0	96,6	96,0	96,9	97,3	97,8	100,0

1) 2) Indeksi se čitaju samo vodoravno

1) 2) Indices are to be read horizontally only

6-13.1 Neto plaća u KM od 2008. do 2016., godišnji prosjek

Net wage in BAM, 2008-2016, annual average

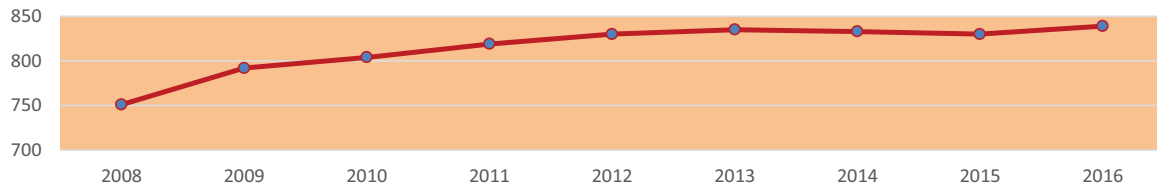

6-14.1 Bruto plaća u KM od 2008. do 2016., godišnji prosjek

Gross wage in BAM, 2008-2016, annual average

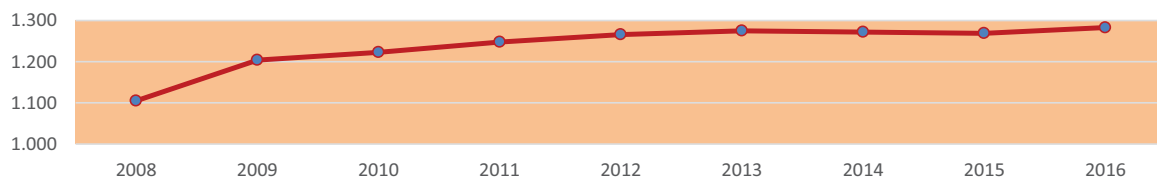

6-13.2 Neto plaća po područjima KD BiH 2010, u KM - godišnji prosjek 2016.

Net wage by sections KD BIH 2010, in BAM - annual average in 2016

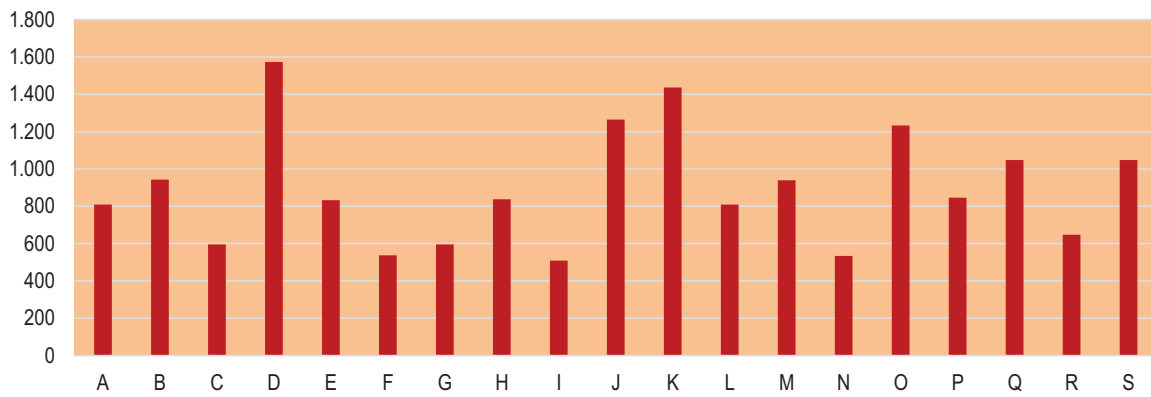

6-14.2 Bruto plaća po područjima KD BiH 2010, u KM - godišnji prosjek 2016.

Gross wage by KD BIH 2010 sections, in BAM - annual average 2016

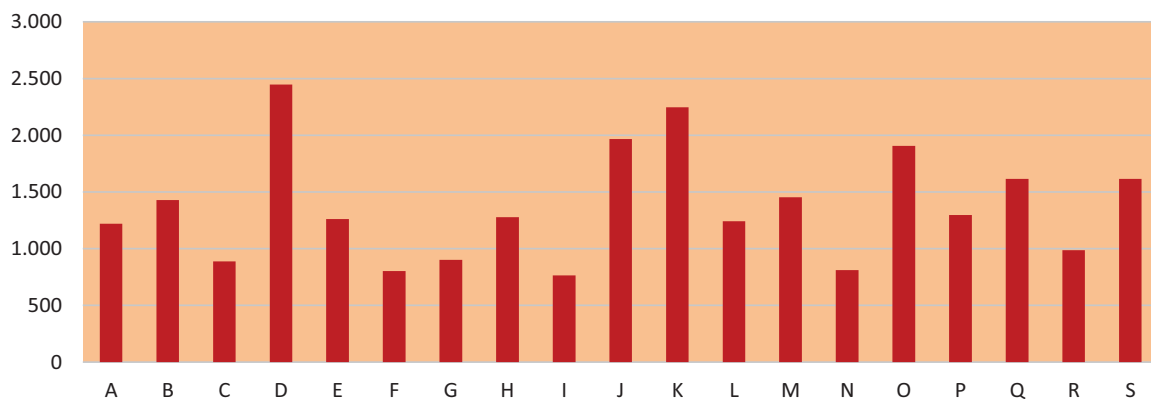

ANKETA O RADNOJ SNAZI
LABOUR FORCE SURVEY



ANKETA O RADNOJ SNAZI LABOUR FORCE SURVEY

7 ANKETA O RADNOJ SNAZI

7-0 METODOLOŠKA OBJAŠNENJA

Izvori i metode prikupljanja podataka

Anketa o radnoj snazi je istraživanje kojim se prikupljaju podaci o osnovnim karakteristikama radno sposobnog stanovništva, na osnovu kojih se vrši procjena ukupne radne snage u zemlji, kao i podaci o demografskim, obrazovnim, socio-ekonomskim i drugim karakteristikama stanovništva. Glavni cilj ovog istraživanja je dobivanje podataka o tri osnovna, međusobno isključiva kontingenta stanovništva: zaposlenih, nezaposlenih i neaktivnih osoba.

Metodološke postavke Ankete zasnovane su na preporukama i definicijama Međunarodne organizacije rada (MOR) i zahtjevima Statističkog ureda EU (Eurostat), čime je osigurana međunarodna uporedivost podataka u ovoj oblasti statistike. Anketom se mjeri ekonomska aktivnost stanovništva u kratkom razdoblju posmatranja od sedmicu/tjedan dana koja se naziva referentna sedmica.

Obuhvat

Anketa o radnoj snazi je istraživanje bazirano na uzorkom izabranim privatnim domaćinstvima/kućanstvima kao jedinicama posmatranja. Uzorkom nisu obuhvaćena kolektivna domaćinstva/kućanstva (studentski i đački domovi, domovi za djecu i omladinu ometenu u razvoju, domovi za socijalno ugroženu djecu, domovi za penzionere, stare i iznemogle osobe, manastiri, samostani i sl.).

Uzorak je dizajniran kao stratifikovani dvoetajni slučajni uzorak.

Veličina uzorka za nivo BiH je oko 10.000 domaćinstava/kućanstava godišnje. Za Federaciju BiH veličina uzorka je oko 6.000 domaćinstava/kućanstava godišnje.

Definicije

Domaćinstvom/kućanstvom se smatra svaka porodična ili druga zajednica osoba koje se izjasne da zajedno stanuju i zajednički troše svoje prihode za podmirivanje osnovnih životnih potreba, bez obzira jesu li svi članovi stalno u mjestu gdje je nastanjeno domaćinstvo/kućanstvo ili neki od njih borave određeno vrijeme u drugom naselju, odnosno stranoj državi zbog rada, školovanja ili iz drugih razloga.

Radno sposobno stanovništvo obuhvata sve osobe koje imaju 15 i više godina, podijeljene u dvije osnovne kategorije: radnu snagu (ekonomski aktivno) i ekonomski neaktivno stanovništvo.

LABOUR FORCE SURVEY

NOTES ON METHODOLOGY

Sources and methods of data collection

The Labour Force Survey represents a research conducted to gather data on the basic characteristics of the working age population, based on which the total labor force in the country is reviewed, together with the data on demographics, education, socio-economic standing and other characteristics of the population. The main goal of the research is to gather data on the three main, mutually exclusive contingents of population: the employed, the unemployed and the inactive persons.

Methodological principles behind the Survey are based on the recommendations and definitions of the International Labour Organization - ILO and requirements of the European Statistical Office - Eurostat, which set the standards for the international comparability of data in area of labour statistics. The survey measures the economic activity of population in short period of one week, called the "reference week".

Coverage

Labour Force Survey is based on random sampling of private households as units of observations. The sample does not include collective households (students' and pupils' homes, homes for physically and mentally disabled children and youth, homes for socially disadvantaged children, retired persons' homes, senior citizens' homes, monasteries, convents, etc.).

The sample was designed as a stratified two-stage random sample.

The sample size for the level of BiH is around 10,000 households per year. For the Federation of BiH the sample size is around 6,000 households per year.

Definitions

A household is considered to be every family or other union of persons who state that they live together and spend their income together to pay for the basic living expenses, notwithstanding whether all members are constantly present at the residence of the household, for example if some of them are temporarily living elsewhere, in a different town or country, for the purposes of employment, education, or other reasons.

Working age population includes all persons of 15 years of age or older, divided into two basic categories: labour force (economically active) and economically inactive population.

Radnu snagu ili ekonomski aktivno stanovništvo čine zaposlene i nezaposlene osobe.

Zaposleni su osobe koje imaju 15 i više godina i koje su u referentnoj sedmici/tjednu:

- a) radile najmanje jedan sat za plaću ili naknadu, bez obzira na njihov formalni status, ili
- b) nisu radile, a imale su posao na koji će se vratiti.

Kontingent zaposlenih osoba čine:

- a) zaposlenici (osobe u zaposlenju koje za svoj rad primaju plaću ili naknadu);
- b) samozaposleni (poslodavci koji upravljaju poslovnim subjektom i zapošljavaju jednog ili više zaposlenika, te osobe koje rade za vlastiti račun i ne zapošljavaju zaposlenike) i
- c) neplaćeni pomažući članovi domaćinstva (članovi domaćinstva koji rade u poslovnom subjektu koji je u vlasništvu člana porodice i za svoj rad ne primaju plaću).

Nezaposleni su osobe koje imaju 15 i više godina i koje:

- a) nisu u referentnoj sedmici/tjednu obavljale nikakvu aktivnost za plaću ili naknadu (niti jedan sat),
- b) aktivno su tražile posao u toku/tijeku četiri prethodne sedmice/tjedna (referentna i tri prethodne), ili nisu tražile posao jer su našle posao koji će početi raditi u periodu ne dužem od 3 mjeseca i
- c) raspoložive su za rad tj. mogle bi početi raditi u toku naredne dvije sedmice/tjedna ukoliko im se ponudi posao.

Neaktivne osobe čine sve osobe 15 i više godina starosti koje prema anketnim definicijama nisu svrstane niti u zaposlene niti u nezaposlene osobe. To su osobe koje u referentnoj sedmici/tjednu nisu radile-obavljale aktivnost, nisu tražile zaposlenje u prethodne četiri sedmice/tjedna (referentna i tri prethodne) ili nisu spremne da počnu raditi u naredne dvije sedmice/dva tjedna ako bi im posao bio ponuđen.

Osnovni indikatori koji se izvode iz Ankete o radnoj snazi su:

Stopa aktivnosti je procentualno učešće aktivnog stanovništva (radne snage) u radno sposobnom stanovništvu.

Stopa zaposlenosti je procentualno učešće zaposlenih u radno sposobnom stanovništvu.

Stopa nezaposlenosti je procentualno učešće nezaposlenih osoba u radnoj snazi.

The labour force or the active population is composed of the employed and the unemployed.

The employed are persons of 15 years of age or older who during the reference week:

- a) Work for at least one hour for a salary or fee, notwithstanding their formal status or
- b) Do not work, but have a job to return to.

Employed persons contingents covers:

- a) Employees (employed persons who receive salary or fees for their work)
- b) The self-employed (employers who manage a business subject and employ one or more employees, and persons who work for their own account and do not have employees);
- c) Unpaid family workers (household members who are not in paid employment or self-employed, but work in an enterprise owned by a family member, and do not receive any payment for their work).

The unemployed are persons of 15 years of age or older who:

- a) In the reference week, do not work in any paid activity (even for one hour),
- b) Have actively looked for employment during the previous four weeks (the reference and three preceding weeks) or found a job and are about to start working in up to 3 months,
- c) Are available for work within two weeks following the reference week, if they are offered employment.

The inactive are all persons of 15 years of age or older who are not classified as employed or as unemployed persons according to the ILO definitions. They were not employed during the reference week, they did not look for employment in previous four weeks (the reference and three previous weeks), as well as they were not ready to start working in two subsequent weeks if they were offered employment.

The basic indicators that are derived from the data gathered in the Survey are the following:

Activity rate represents the labour force as a percentage of the working age population.

Employment/population ratio represents persons in employment as a percentage of the working age population.

Unemployment rate represents unemployment persons as a percentage of the labour force.

ANKETA O RADNOJ SNAZI LABOUR FORCE SURVEY

Uporedivost anketnih i administrativnih podataka

Podaci dobijeni iz Ankete o radnoj snazi nisu metodološki uporedivi sa podacima koji se dobijaju iz drugih statističkih ili administrativnih izvora.

Uporedivost podataka je ograničena iz sljedećih razloga:

Izvor podataka: administrativni podaci se temelje na kadrovskoj evidenciji poslovnih subjekata i na evidencijama nezaposlenih koji su prijavljeni Zavodima za zapošljavanje, dok se anketni podaci temelje na podacima dobijenim direktnim intervjuom u okviru domaćinstava/kućanstva izabranih slučajnim uzorkom.

Izveštajna jedinica: jedinica izvještavanja za prikupljanje administrativnih podataka je poslovni subjekt, dok je anketna jedinica izvještavanja svaki član slučajno izabranog domaćinstava.

Period posmatranja: administrativni podaci se odnose na zadnji dan u mjesecu, dok se anketni podaci odnose na aktivnost ispitanika u referentnoj sedmici/tjednu.

Metod prikupljanja: podaci iz administrativnih izvora dobijaju se putem izvještaja koje dostavljaju poslovni subjekti, dok se anketni podaci prikupljaju direktnim intervjuom od osoba u domaćinstvima/kućanstvima koja su izabrana u uzorak.

Periodika prikupljanja: administrativni podaci se prikupljaju mjesečno, dok se anketa provodi jedanput godišnje.

Definicije zaposlenosti i nezaposlenosti: administrativni podaci obuhvataju samo osobe u formalnoj zaposlenosti, odnosno osobe koje su kao nezaposlene prijavljene Zavodima za zapošljavanje, dok anketni podaci uključuju i vlasnike poljoprivrednih imanja i neplaćene pomažuće članove porodice/obitelji i osobe koje su u sedmici/tjednu posmatranja obavljale bilo kakav posao za zaradu (u novcu ili naturi), profit itd., bez obzira na njihov formalni status.

Koeficijent varijacije (CV) je relativna mjera pouzdanosti procjene i govori o širini intervala pouzdanosti.

Comparability of survey and administrative data

Data obtained by LFS are not methodologically comparable with data from other statistical or administrative sources.

Comparability of the data is limited due to the following reasons:

Source of data : administrative data are based on the staff records from legal entities, and on the records of unemployed registered at the Employment Services, while survey data are based on the data collected in direct interviews within the households selected randomly.

Reporting unit: the reporting unit for collection of administrative data is a business entity, whereas the survey reporting unit is each member of a randomly selected household.

Observation period : administrative data are extracted on the last day of the month while survey data refer to the activity of the respondent in the reference week (from Monday to Sunday).

Data collection methods: data from the administrative sources are collected through reports delivered by business entities, whereas the Survey data are collected in direct interviews, from persons, members of households randomly selected for the sample.

Data collection cycles : administrative data are collected monthly, while the Labour Force Survey is carried out once a year.

Definitions of employment and unemployment : administrative data only encompass persons formally employed and persons registered as unemployed at the Employment Services with employment contracts, while the Labour Force Survey also covers owners of farms, unpaid family workers and persons working under contracts for work or for direct payment, i.e. persons who in the reference week (from Monday to Sunday) performed any work for payment (in money or in kind), profit or family gain, regardless of their formal status.

Coefficient of variation (CV) is a relative measure of reliability estimate, and indicates the width of the confidence interval.

7-1 OSNOVNE KARAKTERISTIKE STANOVNIŠTVA PREMA AKTIVNOSTI I SPOLU
PRINCIPAL POPULATION CHARACTERISTICS BY ACTIVITY AND SEX

	2008	2009	2010	2011	2012	2013	2014	2015	2016	
Osnovne karakteristike stanovništva prema aktivnosti i spolu u hilj./tis.										
<i>Principal population characteristics by activity and sex in 000</i>										
1. Ukupno stanovništvo (2+7)	2.043	1.974	1.999	1.943	1.955	1.958	1.922	1.905	1.811	1. Total population (2+7)
2. Radno sposobno stanovništvo (3+6)	1.661	1.619	1.643	1.611	1.633	1.656	1.642	1.645	1.573	2. Working age population (3+6)
3. Radna snaga (4+5)	703	674	705	678	693	692	691	700	645	3. Labour force (4+5)
4. Zaposleni	528	501	500	480	490	501	495	496	480	4. Persons in employment
5. Nezaposleni	176	173	205	198	203	191	196	204	165	5. Unemployed persons
6. Neaktivni	957	945	937	933	940	964	950	944	928	6. Inactive persons
7. Osobe mlađe od 15 godina	382	355	356	332	323	302	281	260	238	7. Persons under the age of 15
8. Osobe od 15–64 godina	1.366	1.339	1.361	1.332	1.336	1.358	1.327	1.329	1.257	8. Persons from 15 to 64 years of age
1. Muški (2+7)	992	955	983	955	956	963	933	932	881	1. Men (2+7)
2. Radno sposobno stanovništvo (3+6)	796	777	797	783	788	809	792	802	760	2. Working age population (3+6)
3. Radna snaga (4+5)	449	433	448	431	440	440	428	433	405	3. Labour force (4+5)
4. Zaposleni	345	327	326	312	318	321	317	316	313	4. Persons in employment
5. Nezaposleni	104	106	122	119	122	119	110	117	93	5. Unemployed persons
6. Neaktivni	347	344	349	352	348	369	364	369	354	6. Inactive persons
7. Osobe mlađe od 15 godina	195	178	185	172	168	153	142	130	121	7. Persons under the age of 15
8. Osobe od 15–64 godina	668	655	672	663	661	681	658	668	629	8. Persons from 15 to 64 years of age
1. Ženski (2+7)	1.085	1.051	1.019	1.016	988	1.000	995	989	930	1. Women (2+7)
2. Radno sposobno stanovništvo (3+6)	864	842	845	828	844	846	850	843	813	2. Working age population (3+6)
3. Radna snaga (4+5)	254	241	257	247	252	252	264	267	240	3. Labour force (4+5)
4. Zaposleni	182	174	174	168	171	180	178	181	167	4. Persons in employment
5. Nezaposleni	72	67	83	79	81	72	86	87	72	5. Unemployed persons
6. Neaktivni	610	600	588	581	592	594	586	576	574	6. Inactive persons
7. Osobe mlađe od 15 godina	187	177	171	160	155	149	139	130	117	7. Persons under the age of 15
8. Osobe od 15–64 godina	698	685	689	670	675	677	669	660	628	8. Persons from 15 to 64 years of age
Stope / Rates (%)										
Ukupno										Total
Stopa aktivnosti	42,4	41,6	42,9	42,1	42,4	41,8	42,1	42,6	41,0	Activity rate
Stopa zaposlenosti (15+)	31,8	30,9	30,4	29,8	30,0	30,3	30,2	30,2	30,5	Employment rate (15+)
Stopa nezaposlenosti (15+)	25,0	25,7	29,1	29,2	29,4	27,6	28,4	29,1	25,6	Unemployment rate (15+)
Učešće stanovništva ispod 15 godina	18,7	18,0	17,8	17,1	16,5	15,4	14,6	13,7	13,1	Share of population under the age of 15
Učešće stanovništva 15-64 godina	66,8	67,9	68,1	68,6	68,3	69,4	69,0	69,8	69,4	Share of population 15-64 years of age
Muški										Men
Stopa aktivnosti	56,4	55,7	56,2	55,0	55,9	54,4	54,0	54,0	53,4	Activity rate
Stopa zaposlenosti (15+)	43,3	42,1	40,9	39,9	40,4	39,7	40,1	39,4	41,1	Employment rate (15+)
Stopa nezaposlenosti (15+)	23,1	24,4	27,3	27,6	27,7	27,1	25,7	27,1	22,9	Unemployment rate (15+)
Učešće stanovništva ispod 15 godina	19,7	18,7	18,9	18,0	17,5	15,9	15,2	14,0	13,8	Share of population under the age of 15
Učešće stanovništva 15-64 godina	67,3	68,5	68,4	69,4	69,2	70,7	70,5	71,7	71,4	Share of population 15-64 years of age
Ženski										Women
Stopa aktivnosti	29,4	28,7	30,4	29,8	29,9	29,8	31,0	31,7	29,5	Activity rate
Stopa zaposlenosti (15+)	21,1	20,7	20,6	20,3	20,3	21,3	20,9	21,4	20,6	Employment rate (15+)
Stopa nezaposlenosti (15+)	28,3	27,9	32,3	32,1	32,2	28,4	32,7	32,4	30,1	Unemployment rate (15+)
Učešće stanovništva ispod 15 godina	17,8	17,3	16,8	16,2	15,5	14,9	14,1	13,3	12,5	Share of population under the age of 15
Učešće stanovništva 15-64 godina	66,4	67,2	67,8	67,8	67,5	68,1	67,6	67,9	67,5	Share of population 15-64 years of age

7-2 RADNO SPOSOBNO STANOVNIŠTVO PREMA AKTIVNOSTI, STAROSNIM GRUPAMA I SPOLU
WORKING AGE POPULATION BY ACTIVITY, AGE GROUPS AND SEX

	Radno sposobno stanovništvo <i>Working age population</i>			Radna snaga <i>Labour force</i>									Neaktivne osobe <i>Inactive persons</i>		
				ukupno <i>Total</i>			zaposlene osobe <i>Employed persons</i>			nezaposlene osobe <i>Unemployed persons</i>					
	2014	2015	2016	2014	2015	2016	2014	2015	2016	2014	2015	2016	2014	2015	2016
Radno sposobno stanovništvo prema aktivnosti, starosnim grupama i spolu u hilj./tis. <i>Working age population by activity, age groups and sex in 000</i>															
Ukupno / Total															
Ukupno / Total	1.642	1.645	1.573	691	700	645	495	496	480	196	204	165	950	944	928
15 - 24	271	262	246	78	85	73	27	30	33	51	55	40	193	177	173
25 - 49	625	627	561	441	447	389	323	325	291	118	122	98	184	180	171
50 - 64	430	440	450	167	164	177	140	138	151	27	26	(26)	263	276	273
65+	315	316	316	(5)	((4))	(5)	(5)	((4))	((5))	.	.	.	310	312	311
15-64	1.327	1.329	1.257	686	696	639	490	492	475	196	203	164	641	633	618
Muški / Men															
Ukupno / Total	792	802	760	428	433	405	317	316	313	110	117	93	364	369	354
15 - 24	140	140	130	48	54	49	17	20	23	30	34	26	92	86	81
25 - 49	315	315	281	267	271	237	203	203	187	64	68	50	48	44	44
50 - 64	203	213	218	109	105	116	93	90	100	(16)	(15)	(16)	94	108	102
65+	134	134	131	(4)	((3))	((3))	(4)	((3))	((3))	.	.	.	130	131	127
15-64	668	668	629	424	430	402	314	313	309	110	117	93	234	238	227
Ženski / Women															
Ukupno / Total	850	843	813	264	267	240	178	181	167	86	87	72	586	576	574
15 - 24	132	122	117	30	31	24	(10)	(10)	(10)	21	21	(14)	101	91	93
25 - 49	310	312	280	175	176	152	120	122	104	55	54	48	136	135	127
50 - 64	227	227	232	58	58	61	47	48	51	(11)	(11)	(10)	169	169	171
65+	181	182	185	.	.	((2))	.	.	((2))	.	.	.	180	181	183
15-64	669	660	628	263	266	237	177	179	166	86	86	72	406	395	391
Struktura / Structure (%)															
Ukupno / Total															
Ukupno / Total	100,0	100,0	100,0	100,0	100,0	100,0	100,0	100,0	100,0	100,0	100,0	100,0	100,0	100,0	100,0
15 - 24	16,5	16,0	15,6	11,3	12,2	11,3	5,5	6,0	6,8	26,0	27,2	24,3	20,3	18,7	18,7
25 - 49	38,1	38,1	35,7	63,8	63,8	60,4	65,2	65,4	60,6	60,3	59,9	59,6	19,4	19,0	18,5
50 - 64	26,2	26,7	28,6	24,1	23,4	27,5	28,3	27,8	31,5	13,5	12,7	15,8	27,7	29,2	29,4
65+	19,2	19,2	20,1	(0,7)	((0,6))	(0,8)	(1,0)	((0,8))	((1,0))	.	.	.	32,6	33,0	33,5
15-64	80,8	80,8	79,9	99,3	99,4	99,2	99,0	99,2	99,0	99,9	99,8	99,7	67,4	67,0	66,5
Muški / Men															
Ukupno / Total	100,0	100,0	100,0	100,0	100,0	100,0	100,0	100,0	100,0	100,0	100,0	100,0	100,0	100,0	100,0
15 - 24	17,6	17,5	17,1	11,2	12,5	12,1	5,5	6,3	7,2	27,5	29,1	28,5	25,3	23,4	22,8
25 - 49	39,8	39,3	37,0	62,4	62,5	58,5	64,0	64,3	59,8	57,8	57,7	53,9	13,3	12,0	12,5
50 - 64	25,7	26,6	28,7	25,5	24,3	28,6	29,3	28,6	31,9	14,5	13,0	17,5	25,8	29,2	28,8
65+	16,9	16,7	17,2	(0,9)	((0,7))	((0,8))	(1,2)	((0,8))	((1,0))	.	.	.	35,6	35,4	36,0
15-64	83,1	83,3	82,8	99,1	99,3	99,2	98,8	99,2	99,0	99,9	99,8	99,9	64,4	64,6	64,0
Ženski / Women															
Ukupno / Total	100,0	100,0	100,0	100,0	100,0	100,0	100,0	100,0	100,0	100,0	100,0	100,0	100,0	100,0	100,0
15 - 24	15,5	14,5	14,3	11,5	11,7	9,9	(5,5)	(5,5)	(6,1)	24,1	24,7	18,9	17,3	15,7	16,2
25 - 49	36,5	37,0	34,4	66,2	66,0	63,6	67,4	67,5	62,2	63,6	62,9	67,0	23,1	23,5	22,2
50 - 64	26,7	26,9	28,5	21,9	21,8	25,6	26,6	26,4	30,7	(12,2)	(12,3)	(13,6)	28,8	29,3	29,8
65+	21,3	21,6	22,8	.	.	((0,9))	.	.	((1,0))	.	.	.	30,8	31,4	31,9
15-64	78,7	78,4	77,2	99,6	99,5	99,1	99,4	99,3	99,0	99,9	99,9	99,6	69,2	68,6	68,1

7-3 MJERE AKTIVNOSTI STANOVNIŠTVA PREMA STAROSNIM GRUPAMA I SPOLU
MEASURES OF THE ACTIVITY OF THE POPULATION BY AGE GROUPS AND SEX

(%)

	Stopa aktivnosti Activity rate			Stopa zaposlenosti Employment rate			Stopa nezaposlenosti Unemployment rate		
	2014	2015	2016	2014	2015	2016	2014	2015	2016
Ukupno Total									
Ukupno / Total	42,1	42,6	41,0	30,2	30,2	30,5	28,4	29,1	25,6
15 - 24	28,8	32,6	29,6	10,0	11,4	13,3	65,3	64,9	55,1
25 - 49	70,6	71,3	69,4	51,6	51,8	51,9	26,8	27,3	25,2
50 - 64	38,8	37,2	39,4	32,6	31,3	33,6	15,9	15,8	14,7
65+	(1,6)	((1,4))	(1,7)	(1,5)	((1,2))	((1,6))	.	.	.
15-64	51,7	52,4	50,9	36,9	37,1	37,8	28,6	29,2	25,7
20 - 64	56,8	56,7	55,3	41,4	41,0	41,8	27,1	27,7	24,5
Muški Men									
Ukupno / Total	54,0	54,0	53,4	40,1	39,4	41,1	25,7	27,1	22,9
15 - 24	34,1	38,5	37,8	12,4	14,2	17,4	63,6	63,1	54,0
25 - 49	84,6	85,9	84,3	64,5	64,4	66,5	23,8	25,0	21,1
50 - 64	53,7	49,5	53,2	45,8	42,3	45,8	14,7	14,4	(14,0)
65+	(2,9)	((2,2))	((2,6))	(2,8)	((2,0))	((2,5))	.	.	.
15-64	64,4	64,4	63,9	47,7	46,8	49,2	25,9	27,2	23,0
20 - 64	71,2	70,1	69,6	53,7	52,1	54,4	24,6	25,7	21,8
Ženski Women									
Ukupno / Total	31,0	31,7	29,5	20,9	21,4	20,6	32,7	32,4	30,1
15 - 24	23,1	25,7	20,4	(7,4)	(8,2)	(8,7)	68,1	68,1	57,3
25 - 49	56,3	56,5	54,5	38,6	39,1	37,2	31,5	30,9	31,7
50 - 64	25,4	25,7	26,4	20,8	21,0	22,2	(18,2)	(18,3)	(16,0)
65+	.	.	((1,1))	.	.	((0,9))	.	.	.
15-64	39,3	40,2	37,8	26,4	27,2	26,4	32,8	32,5	30,2
20 - 64	42,7	43,4	41,0	29,4	30,0	29,1	31,2	30,9	29,0

7-3.1 Stope aktivnosti stanovništva prema spolu

Activity rates by sex

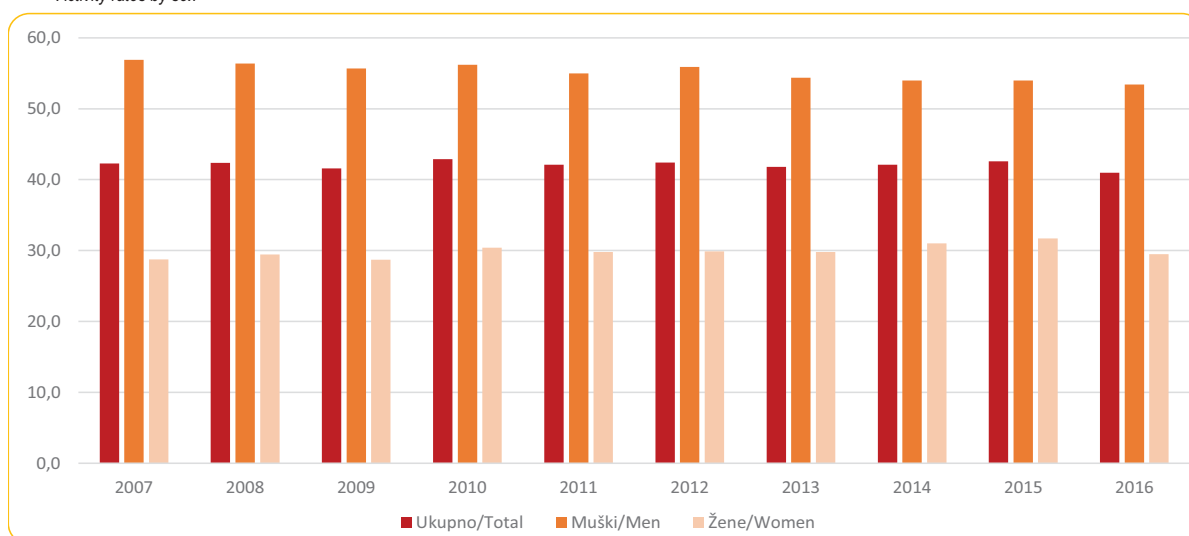

7-3.2 Stope zaposlenosti stanovništva prema spolu

Employment ratio by sex

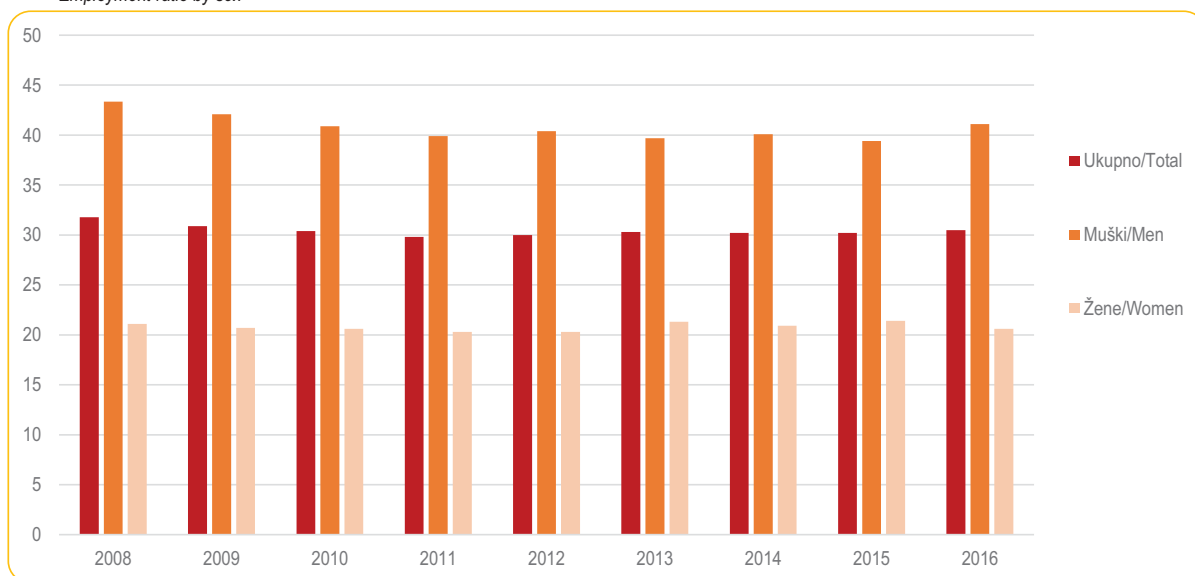

7-3.3 Stope nezaposlenosti stanovništva prema spolu

Unemployment rates by sex

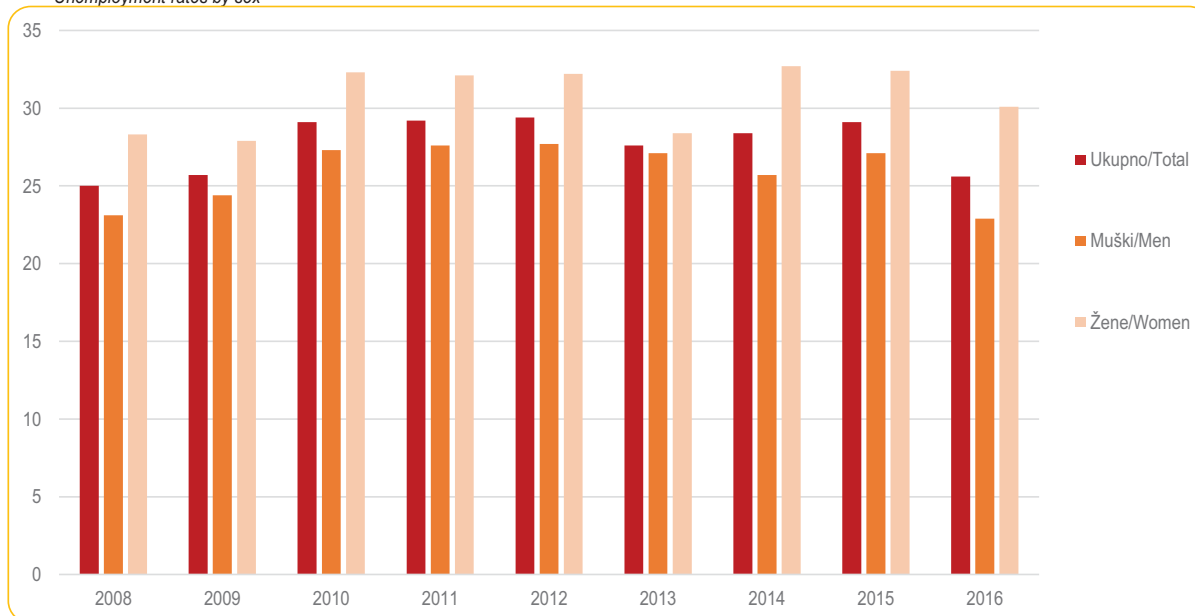

7-4 ZAPOSLENE OSOBE PREMA NAJVIŠOJ ZAVRŠENOJ ŠKOLI I SPOLU
PERSONS IN EMPLOYMENT BY THE HIGHEST LEVEL OF EDUCATIONAL ATTAINMENT AND SEX

	2008	2009	2010	2011	2012	2013	2014	2015	2016	
Zaposlene osobe prema najvišoj završenoj školi i spolu u hilj./tis.										
<i>Persons in employment by the highest level of educational attainment and sex in 000</i>										
Ukupno	528	501	500	480	490	501	495	496	480	Total
Osnovna škola i manje	107	90	82	78	87	85	69	69	60	Primary school and less
Srednja škola	346	330	332	306	312	317	325	328	324	Secondary school
Viša, visoka škola, magisterij, doktorat	74	80	85	96	91	99	102	100	96	College, university, masters, doctoral degrees
Muški	345	327	326	312	318	321	317	316	313	Men
Osnovna škola i manje	61	54	49	48	50	50	41	40	35	Primary school and less
Srednja škola	245	231	231	213	219	219	225	226	228	Secondary school
Viša, visoka škola, magisterij, doktorat	39	42	46	51	49	52	52	49	50	College, university, masters, doctoral degrees
Ženski	182	174	174	168	171	180	178	181	167	Women
Osnovna škola i manje	46	37	33	30	36	36	28	29	25	Primary school and less
Srednja škola	101	100	101	93	93	98	100	101	97	Secondary school
Viša, visoka škola, magisterij, doktorat	36	38	40	45	42	47	49	50	46	College, university, masters, doctoral degrees
Struktura (%)										
<i>Structure (%)</i>										
Ukupno	100,0	100,0	100,0	100,0	100,0	100,0	100,0	100,0	100,0	Total
Osnovna škola i manje	20,2	18,1	16,4	16,2	17,7	17,0	13,9	13,9	12,5	Primary school and less
Srednja škola	65,7	66,0	66,5	63,8	63,6	63,3	65,6	66,0	67,5	Secondary school
Viša, visoka škola, magisterij, doktorat	14,1	16,0	17,1	20,1	18,6	19,7	20,5	20,1	20,0	College, university, masters, doctoral degrees
Muški	100,0	100,0	100,0	100,0	100,0	100,0	100,0	100,0	100,0	Men
Osnovna škola i manje	17,7	16,5	15,1	15,4	15,8	15,4	12,8	12,7	11,3	Primary school and less
Srednja škola	71,0	70,6	70,9	68,2	68,7	68,4	70,7	71,7	72,9	Secondary school
Viša, visoka škola, magisterij, doktorat	11,2	12,9	14,0	16,5	15,5	16,2	16,5	15,6	15,9	College, university, masters, doctoral degrees
Ženski	100,0	100,0	100,0	100,0	100,0	100,0	100,0	100,0	100,0	Women
Osnovna škola i manje	25,0	21,0	18,9	17,6	21,3	19,7	15,8	16,2	14,7	Primary school and less
Srednja škola	55,5	57,3	58,3	55,6	54,2	54,3	56,4	56,0	57,6	Secondary school
Viša, visoka škola, magisterij, doktorat	19,5	21,7	22,8	26,8	24,5	26,0	27,8	27,9	27,6	College, university, masters, doctoral degrees

7-5 ZAPOSLENE OSOBE PREMA STATUSU U ZAPOSLENOSTI I SPOLU
PERSONS IN EMPLOYEMENT BY EMPLOYMENT STATUS AND SEX

	2008	2009	2010	2011	2012	2013	2014	2015	2016	
Zaposlene osobe prema statusu u zaposlenosti i spolu u hilj./tis.										
<i>Persons in employment by employment status and sex in 000</i>										
Ukupno	528	501	500	480	490	501	495	496	480	Total
Zaposlenici	411	395	399	395	387	399	413	409	394	Employees
Samozaposleni	102	92	82	73	90	87	74	77	77	Self-employed
Neplaćeni pomažući članovi	(14)	(14)	(19)	(12)	(12)	(15)	((8))	(10)	((8))	Unpaid family workers
Muški	345	327	326	312	318	321	317	316	313	Men
Zaposlenici	267	257	260	251	250	251	261	255	250	Employees
Samozaposleni	73	65	60	57	64	64	54	57	59	Self-employed
Neplaćeni pomažući članovi	((6))	((5))	((6))	((3))	((4))	((6))	.	((4))	((3))	Unpaid family workers
Ženski	182	174	174	168	171	180	178	181	167	Women
Zaposlenici	144	138	139	143	137	148	152	155	144	Employees
Samozaposleni	29	(26)	22	(16)	(26)	23	20	(20)	(18)	Self-employed
Neplaćeni pomažući članovi	(9)	(9)	(13)	(8)	(9)	(9)	((5))	((6))	((5))	Unpaid family workers
Struktura (%)										
<i>Structure (%)</i>										
Ukupno	100,0	100,0	100,0	100,0	100,0	100,0	100,0	100,0	100,0	Total
Zaposlenici	77,9	78,8	79,8	82,3	79,1	79,6	83,4	82,5	82,2	Employees
Samozaposleni	19,3	18,3	16,3	15,3	18,4	17,4	15,0	15,5	16,1	Self-employed
Neplaćeni pomažući članovi	(2,7)	(2,9)	(3,9)	(2,5)	(2,6)	(3,0)	((1,6))	(2,0)	((1,7))	Unpaid family workers
Muški	100,0	100,0	100,0	100,0	100,0	100,0	100,0	100,0	100,0	Men
Zaposlenici	77,3	78,5	79,8	80,5	78,6	78,2	82,1	80,7	80,1	Employees
Samozaposleni	21,0	19,9	18,4	18,3	20,2	20,0	17,1	18,0	18,9	Self-employed
Neplaćeni pomažući članovi	((1,7))	((1,5))	((1,9))	((1,1))	((1,2))	(1,9)	.	((1,3))	((1,0))	Unpaid family workers
Ženski	100,0	100,0	100,0	100,0	100,0	100,0	100,0	100,0	100,0	Women
Zaposlenici	79,2	79,4	79,8	85,5	80,0	82,0	85,8	85,7	86,1	Employees
Samozaposleni	16,1	15,2	12,5	9,6	15,0	13,0	11,3	11,2	10,8	Self-employed
Neplaćeni pomažući članovi	(4,7)	(5,4)	(7,7)	(4,9)	(5,0)	(5,0)	((3,0))	((3,2))	((3,1))	Unpaid family workers

7-6 ZAPOSLENE OSOBE PREMA GRUPAMA PODRUČJA DJELATNOSTI¹⁾ I SPOLU
PERSONS IN EMPLOYEMENT BY GROUPS OF SECTIONS OF ACTIVITIES CLASSIFICATION AND SEX

	2008	2009	2010	2011	2012	2013	2014	2015	2016	
Zaposlene osobe prema grupama područja djelatnosti¹⁾ i spolu u hilj./tis.										
<i>Persons in employment by groups of sections of activities classification and sex in 000</i>										
Ukupno	528	501	500	480	490	501	495	496	480	Total
Poljoprivredne djelatnosti	72	68	(61)	53	66	64	(44)	53	51	Agriculture
Nepoljoprivredne djelatnosti	189	175	178	161	168	165	169	162	164	Industry
Uslužne djelatnosti	266	258	261	266	256	273	282	282	265	Services
Muški	345	327	326	312	318	321	317	316	313	Men
Poljoprivredne djelatnosti	44	39	(35)	37	39	41	(30)	36	37	Agriculture
Nepoljoprivredne djelatnosti	154	144	146	128	136	133	136	127	131	Industry
Uslužne djelatnosti	147	144	144	148	143	147	152	152	145	Services
Ženski	182	174	174	168	171	180	178	181	167	Women
Poljoprivredne djelatnosti	(28)	(28)	(26)	16	27	(22)	(15)	(16)	(14)	Agriculture
Nepoljoprivredne djelatnosti	35	32	31	33	31	32	32	35	33	Industry
Uslužne djelatnosti	119	114	117	118	113	126	131	130	120	Services
Struktura (%)										
<i>Structure (%)</i>										
Ukupno	100,0	100,0	100,0	100,0	100,0	100,0	100,0	100,0	100,0	Total
Poljoprivredne djelatnosti	13,7	13,5	12,2	11,0	13,5	12,7	9,0	10,6	10,6	Agriculture
Nepoljoprivredne djelatnosti	35,9	35,0	35,5	33,5	34,2	32,9	34,0	32,6	34,2	Industry
Uslužne djelatnosti	50,4	51,5	52,3	55,4	52,2	54,5	57,0	56,8	55,2	Services
Muški	100,0	100,0	100,0	100,0	100,0	100,0	100,0	100,0	100,0	Men
Poljoprivredne djelatnosti	12,9	12,0	10,8	11,8	12,4	12,8	(9,3)	11,5	11,8	Agriculture
Nepoljoprivredne djelatnosti	44,6	44,0	44,9	40,9	42,8	41,4	43,0	40,3	42,0	Industry
Uslužne djelatnosti	42,5	44,0	44,3	47,3	44,8	45,8	47,7	48,2	46,2	Services
Ženski	100,0	100,0	100,0	100,0	100,0	100,0	100,0	100,0	100,0	Women
Poljoprivredne djelatnosti	(15,3)	(16,4)	(14,8)	9,6	15,7	(12,4)	(8,3)	(9,1)	(8,5)	Agriculture
Nepoljoprivredne djelatnosti	19,3	18,2	18,1	19,8	18,2	17,7	18,1	19,2	19,6	Industry
Uslužne djelatnosti	65,4	65,4	67,2	70,6	66,1	69,9	73,6	71,8	71,9	Services

¹⁾ Grupe područja Klasifikacije djelatnosti KD BiH 2010: poljoprivredne (A), nepoljoprivredne (B,C,D,E,F), uslužne (G,H,I,J,K,L,M,N,O,P,Q,R,S,T,U)

Groups of sections of activities, KD BiH 2010 (NACE Rev.2) Classification of Economic Activities: Agriculture (A), Industry (B,C,D,E,F), Services (G,H,I,J,K,L,M,N,O,P,Q,R,S,T,U)

7-7 NEZAPOSLENE OSOBE PREMA NAJVIŠOJ ZAVRŠENOJ ŠKOLI I SPOLU
UNEMPLOYED PERSONS BY THE HIGHEST LEVEL OF EDUCATIONAL ATTAINMENT AND SEX

	2008	2009	2010	2011	2012	2013	2014	2015	2016	
Nezaposlene osobe prema najvišoj završenoj školi i spolu u hilj./tis.										
<i>Unemployed persons by the highest level of educational attainment and sex in 000</i>										
Ukupno	176	173	205	198	203	191	196	204	165	Total
Osnovna škola i manje	43	41	43	44	38	39	41	36	26	Primary school and less
Srednja škola	125	125	148	139	148	134	134	148	117	Secondary school
Viša, visoka škola, magisterij, doktorat	(8)	(8)	(14)	(15)	(17)	17	21	20	22	College, university, masters, doctoral degrees
Muški	104	106	122	119	122	119	110	117	93	Men
Osnovna škola i manje	25	25	25	26	23	26	(21)	(21)	(13)	Primary school and less
Srednja škola	77	77	92	86	93	86	81	88	72	Secondary school
Viša, visoka škola, magisterij, doktorat	((2))	(4)	(5)	(7)	(6)	(7)	(8)	(8)	(8)	College, university, masters, doctoral degrees
Ženski	72	67	83	79	81	72	86	87	72	Women
Osnovna škola i manje	17	(16)	(17)	(18)	(15)	(13)	(21)	(15)	(13)	Primary school and less
Srednja škola	48	48	57	53	56	48	53	59	45	Secondary school
Viša, visoka škola, magisterij, doktorat	(6)	(4)	(9)	(8)	(11)	(10)	(13)	(12)	(14)	College, university, masters, doctoral degrees
Struktura (%)										
<i>Structure (%)</i>										
Ukupno	100,0	100,0	100,0	100,0	100,0	100,0	100,0	100,0	100,0	Total
Osnovna škola i manje	24,2	23,7	20,9	22,3	18,7	20,6	21,1	17,4	15,6	Primary school and less
Srednja škola	71,2	71,9	72,3	70,1	72,9	70,3	68,3	72,5	70,8	Secondary school
Viša, visoka škola, magisterij, doktorat	(4,6)	(4,4)	(6,8)	(7,6)	(8,3)	9,0	10,6	10,0	13,6	College, university, masters, doctoral degrees
Muški	100,0	100,0	100,0	100,0	100,0	100,0	100,0	100,0	100,0	Men
Osnovna škola i manje	24,1	24,0	20,8	22,0	18,8	21,8	18,8	17,5	(13,8)	Primary school and less
Srednja škola	74,0	72,6	75,0	71,9	76,1	72,4	74,0	75,4	77,7	Secondary school
Viša, visoka škola, magisterij, doktorat	((1,9))	(3,4)	(4,2)	(6,0)	(5,1)	(5,8)	(7,2)	(7,0)	(8,6)	College, university, masters, doctoral degrees
Ženski	100,0	100,0	100,0	100,0	100,0	100,0	100,0	100,0	100,0	Women
Osnovna škola i manje	24,3	23,1	21,1	22,6	18,6	18,6	23,9	(17,3)	18,0	Primary school and less
Srednja škola	67,1	70,9	68,3	67,5	68,3	66,9	61,2	68,6	62,0	Secondary school
Viša, visoka škola, magisterij, doktorat	(8,6)	(6,0)	(10,7)	(10,0)	(13,2)	(14,5)	(14,9)	14,1	(20,1)	College, university, masters, doctoral degrees

7-8 STOPE NEZAPOSLENOSTI PREMA NAJVIŠOJ ZAVRŠENOJ ŠKOLSKOJ SPREMI I SPOLU
UNEMPLOYMENT RATES BY HIGHEST LEVEL OF EDUCATION ATTAINED AND SEX

(%)

	Ukupno Total			Muški Men			Ženski Women		
	2014	2015	2016	2014	2015	2016	2014	2015	2016
Ukupno <i>Total</i>	28,4	29,1	25,6	25,7	27,1	22,9	32,7	32,4	30,1
Osnovna škola i manje <i>Primary school and less</i>	37,5	33,9	30,1	33,8	33,9	26,6	42,3	33,9	34,5
Srednja škola <i>Secondary school</i>	29,2	31,1	26,5	26,6	28,1	24,0	34,5	37,0	31,6
Viša, visoka škola, magisterij, doktorat <i>College, university, masters, doctoral degrees</i>	17,0	17,1	18,9	(13,2)	(14,4)	(13,8)	20,7	(19,5)	23,8

7-9 NEZAPOSLENE OSOBE PREMA TRAJANJU NEZAPOSLENOSTI I SPOLU
UNEMPLOYED PERSONS BY DURATION OF UNEMPLOYMENT AND SEX

	Ukupno Total			Muški Men			Ženski Women		
	2014	2015	2016	2014	2015	2016	2014	2015	2016

Nezaposlene osobe prema trajanju nezaposlenosti i spolu u hilj./tis
Unemployed persons by duration of unemployment and sex in 000

Ukupno <i>Total</i>	196	204	165	110	117	93	86	87	72
manje od 12 mjeseci <i>less than 12 months</i>	31	37	27	17	21	(16)	15	(16)	(12)
od 12 do 59 mjeseci <i>12-59 months</i>	81	91	72	46	53	42	34	38	30
60 i više mjeseci <i>60 months and more</i>	84	75	64	47	43	35	37	32	30

Struktura (%)
Structure (%)

Ukupno <i>Total</i>	100,0	100,0	100,0	100,0	100,0	100,0	100,0	100,0	100,0
manje od 12 mjeseci <i>less than 12 months</i>	15,8	17,9	16,5	15,4	17,6	16,7	17,4	18,4	(16,3)
od 12 do 59 mjeseci <i>12-59 months</i>	41,3	44,4	43,9	41,8	45,1	45,6	39,5	43,4	41,8
60 i više mjeseci <i>60 months and more</i>	42,8	36,9	38,9	42,7	36,7	37,2	43,0	37,2	41,0

**CIJENE
PRICES**



CIJENE PRICES

8 CIJENE

8-0 METODOLOŠKA OBJAŠNJENJA

INDEKSI POTROŠAČKIH CIJENA

Izvori i metode prikupljanja podataka

Za indeks potrošačkih cijena, maloprodajne cijene se prikupljaju na pet lokacija (gradova) u Federaciji Bosne i Hercegovine (Bihać, Mostar, Sarajevo, Tuzla i Zenica) odabranih prema kriteriju broja stanovnika i njihovoj ulozi u geografskom području kojem pripadaju.

Sve cijene prikupljaju uposlenici Federalnog zavoda za statistiku prema utvrđenom vremenskom rasporedu i unaprijed odabranom uzorku prodavnica/prodavaonica, tržnica i ustanova koje pružaju različite usluge stanovništvu. Snimatelji cijena dobivaju jasne specifikacije naziva proizvoda, njegove COICOP šifre i jedinice mjere i na osnovu/temelju tih informacija samostalno biraju konkretan proizvod čiju će cijenu snimati na određenom prodajnom mjestu, u skladu/sukladno sa kriterijem najprodavanijeg proizvoda na datom prodajnom mjestu. Kako bi se osiguralo da snimatelji iz mjeseca u mjesec snimaju cijene istih proizvoda, te kako bi se moglo pratiti koje proizvode snimatelji posmatraju na terenu, u upitnik se unose karakteristike proizvoda, kao što su marka, vrsta i količina proizvoda koji se snima, te informacije o eventualnim zamjenama ovih karakteristika ukoliko ih bude.

Takav način snimanja omogućuje praćenje promjene kretanja cijena između dva perioda, tj. praćenje dinamike kretanja cijena.

Za potrebe indeksa potrošačkih cijena snimanje cijena se vrši sljedećih dana u mjesecu:

- za poljoprivredne proizvode koji se prodaju na tržnicama cijene se prikupljaju dva puta mjesečno, i to u prvoj i trećoj sedmici/tjednu u mjesecu;
- za pogonska goriva cijene se snimaju onoliko puta koliko se njihove cijene mijenjaju u toku mjeseca;
- za sve ostale proizvode cijene se, u skladu/sukladno sa važećim Evropskim/Europskim regulativama, prikupljaju jedanput mjesečno (između 1. i 21. u mjesecu), s tim da se nužno održava isti interval između prikupljanja.

Obuhvat

Indeks potrošačkih cijena u Federaciji Bosne i Hercegovine izračunava se na osnovu reprezentativne liste proizvoda koju čini 601 proizvod. Svakog mjeseca se prikuplja preko 10.000 cijena u 1.086 prodajnih mjesta.

Cijene se prikupljaju u više prodajnih mjesta u pet gradova u Federaciji Bosne i Hercegovine: Bihać, Mostar, Sarajevo, Tuzla i Zenica. Kriterij za izborovih gradova je broj stanovnika i njihova uloga u geografskom području kojem pripadaju.

PRICES

NOTES ON METHODOLOGY

CONSUMER PRICE INDEX

Sources and methods of data collection

For the consumer price index, the retail prices are being collected in five geographic locations (towns) of Federation of Bosnia and Herzegovina (Bihac, Mostar, Sarajevo, Tuzla and Zenica) chosen to the criterion of their weight in terms of population and their role with respect to the geographical areas they belong to.

All the prices are being collected by the personnel of the Federal Office of statistics of FB&H by the pre-defined schedule and panel of outlets, markets and institutions providing different kinds of services to citizens. The price collectors receive a clear specifications of the item name, its COICOP code, and unit of measurement that allows them to choose a concrete item for price collecting in specific outlet, in accordance with the criterion of the most sold products in that outlet. In order to be sure that the collector is collecting prices for exactly the same items each month the form for price collecting also includes the informations on detailed product description in terms of brands, variety and quantity, as well as the informations on possible replacements of items.

All of this allows us to monitor the exact price change in different periods.

For the purposes of CPI calculations, the price collection is scheduled as follows:

- for agricultural products sold on green markets the prices are being collected twice a month, in the first and third week of a month;
- for the motor fuels prices has been are collected in line with price changes within calendar month;
- for other items the prices, in accordance with European Regulative, are being collected once a month (between 1th and 21th of the month) with the obligation of maintaining the same interval of price collection.

Coverage

The CPI in Federation of Bosnia and Herzegovina is calculated on the basis of the representative List of products that in 2016 consisting of 601 different items. Each month over 10.000 prices are being collected in 1.086 outlets.

The prices are collected in five geographic locations (cities) of the Federation of Bosnia and Herzegovina (Bihac, Mostar, Sarajevo, Tuzla and Zenica) chosen according to the criterion of their weight in terms of population and their role with respect to the geographical areas they belong to.

Obuhvaćeni su najvažniji proizvodi i usluge koje kupuje stanovništvo radi finalne potrošnje. Obuhvat dobara i usluga redovno se revidira kako bi se očuvala reprezentativnost liste proizvoda s obzirom na ukuse potrošača i njihove navike u pogledu kupovine.

All relevant goods and services bought by the reference population for the purpose of final consumption are included in the index. The coverage of goods and services is regularly reviewed in order to ensure the representative list of product with respect to the consumer tastes and purchasing practices.

Definicije

Indeks potrošačkih cijena predstavlja mjeru promjena cijena proizvoda i usluga koje rezidentna domaćinstva/kućanstva kupuju radi zadovoljenja svojih vlastitih potreba.

Definitions

Consumer Price index represents a measure of average changes in price of a product (goods and services) which consumers buy for their personal needs.

Proizvod - bilo koji proizvod ili usluga za ličnu/osobnu potrošnju koji se mogu kupiti, grupni naziv za proizvode i usluge.

Product - any consumer good or service that can be purchased, a term covering both goods and services.

Reprezentativna stavka - proizvod na najnižem nivou agregacije, odnosno proizvod u prodajnom mjestu na jednoj geografskoj lokaciji za koji se može snimiti cijena .

Representative position - lowest level of product aggregation, i.e. item in an outlet in a geographic location where it is possible to collect price.

Ponderi koji se primjenjuju za izračunavanje indeksa potrošačkih cijena su koeficijenti koji odražavaju relativnu važnost odabranih proizvoda i usluga u ukupnoj potrošnji domaćinstava/kućanstava na teritoriji Federacije BiH. Pomoću njih se izračunavaju elementarni indeksi kao ponderisani prosjeci. Bazirani su na podacima povezanim sa finalnom potrošnjom domaćinstava/kućanstava i na podacima o broju stanovnika.

Weights used for calculating the CPI reflect relative importance of the sampled goods and services in the total consumption of resident households within the territory of Federation of BiH. They are used for elementary indices calculations as the weighted averages. They are based on the data linked to the Household Final Consumption and population.

COICOP klasifikacija - za obračun indeksa potrošačkih cijena upotrebljava se Klasifikacija proizvoda i usluga za ličnu/osobnu potrošnju razvrstanih prema namjeni potrošnje (Classification of Individual Consumption by Purpose-COICOP) na dvanaest osnovnih odjeljaka za koje se izračunavaju indeksi.

COICOP classification -for the CPI calculation, the Classification of Individual Consumption by Purpose is used. According to the COICOP, goods and services are divided into twelve main groups for which indices are calculated.

INDEKSI CIJENA PROIZVOĐAČA INDUSTRIJSKIH PROIZVODA

PRODUCER PRICE INDICES OF INDUSTRIAL PRODUCTS

Izvori i metode prikupljanja podataka

Sources and methods of data collection

Za indeks cijena proizvođača industrijskih proizvoda na domaćem i inostranom tržištu cijene se prikupljaju od industrijskih preduzeća/poduzeća, mjesečno putem obrazaca C-41/DOM i C-41/INO.

For Producer price indices of industrial products on domestic and non-domestic market , all items the prices are being collected once a month by forms named C-41/DOM and C-41/INO.

Obuhvat

Coverage

Obuhvaćeni su najvažniji proizvodi i usluge koje se proizvode u Federaciji BiH i prodaju na domaćem i inozemnom tržištu.

All relevant product produced by enterprises located in Federation B&H and sold on domestic and non-domestic market is covered by this index.

Za indeks cijena proizvođača industrijskih proizvoda cijene se prikupljaju od subjekata čija je pretežna djelatnost u područjima B (Vađenje ruda i kamena), C (Prerađivačka industrija), D (Proizvodnja i snabdijevanje/opskba električnom energijom, gasom/plinom, parom i klimatizacija) i E (Snabdijevanje vodom , uklanjanje otpadnih voda, upravljanje otpadom te djelatnost sanacije okoliša), kao i dijelovi poslovnih subjekata koji se bave industrijskom proizvodnjom a njihovi matični subjekti su registrovani u nekoj drugoj djelatnosti.

For the producer price index of industrial products, the prices are collected from enterprises whose primary activity in sections B (Mining and quarrying), C (Manufacturing), D (Electricity, gas , steam and air conditioning supply) and E (Water supply, sewerage, waste management and remediation activities), as well as parts of business entities which are industrial producers but their basic enterprise are registered in another activity.

CIJENE PRICES

Definicije

Indeks cijena proizvođača industrijskih proizvoda predstavlja mjeru promjena cijena proizvoda koje industrijska preduzeća/poduzeća proizvode i prodaju na domaćem i inozemnom tržištu. Ukupan indeks cijena proizvođača industrijskih proizvoda sadrži dva podindeksa, tj. Indeks cijena proizvođača industrijskih proizvoda na domaćem tržištu i Indeks cijena proizvođača industrijskih proizvoda na inozemnom tržištu. Praćenje prodajnih cijena na ta dva tržišta daje promjene u indeksu cijena proizvođača industrijskih proizvoda ukupne industrije, glavnih industrijskih grupacija, područja i oblasti industrije.

Prodajna cijena proizvođača industrijskih proizvoda na domaćem tržištu je cijena po kojoj proizvođač prodaje svoje proizvode kupcima na domaćem tržištu u najvećim količinama utovareno u vagon (kamion) u mjestu proizvođača, ili je cijena po kojoj proizvođač vrši obračun sa drugim proizvođačima ili trgovinskim preduzećima/poduzećima. U ovu cijenu ulazi regres koji ostvaruje proizvođač, a od cijene se odbija trgovački rabat i popusti koje prodavac odobrava kupcu. PDV i akcize se ne uključuju u cijenu.

Prodajna cijena proizvođača industrijskih proizvoda na inozemnom tržištu je cijena po kojoj proizvođač prodaje svoje proizvode kupcima na inozemnom tržištu u najvećim količinama isporučeno prema ugovorenim paritetima (EXW, FCA, FAS, FOB, CFR, CIF, CPT, CIP, DAF, DES, DEQ, DDU, DDP i dr.). U prodajnu cijenu ulazi regres koji ostvaruje proizvođač, a isključuju se rabat i popusti koje prodavac odobri kupcu. PDV i akcize se ne uključuju u cijenu.

Ponderi za izračunavanje ukupnog indeksa cijena proizvođača industrijskih proizvoda predstavljaju relativno učešće vrijednosti prodaje pojedinih proizvoda i na domaćem i na inozemnom tržištu. Ponderi koji se primjenjuju za izračunavanje indeksa cijena proizvođača industrijskih proizvoda na domaćem tržištu su koeficijenti koji odražavaju relativno učešće vrijednosti prodaje pojedinog proizvoda u ukupnoj vrijednosti prodaje svih proizvoda na domaćem tržištu. Ponderi koji se primjenjuju za izračunavanje indeksa cijena proizvođača industrijskih proizvoda na inozemnom tržištu su koeficijenti koji odražavaju relativno učešće vrijednosti prodaje pojedinog proizvoda u ukupnoj vrijednosti prodaje svih proizvoda na inozemnom tržištu.

Klasifikacija djelatnosti (KD BiH 2010)- Za obračun indeksa cijena proizvođača industrijskih proizvoda upotrebljava se Klasifikacija djelatnosti (KD BiH 2010) prema kojoj se poslovni subjekti razvrstavaju u područja B,C,D i E i Nomenklatura industrijskih proizvoda (NIP BiH 2010).

Definitions

Producer Price index represents the measurement of price change of industrial products produced and sold by enterprises on domestic and non-domestic market. Total PPI is composed of two subindices, i.e. the industrial producer price index on the domestic market and industrial producer price index on the non-domestic market. Monitoring of selling prices for these two markets provides changes in PPI for total industry, the main industrial groupings, sections and divisions of industry.

Industrial producer price on domestic market is either price at which a producer sells products at the domestic market in the largest quantities, franco loaded into a wagon (truck) at the location of a producer or a price charged to another company by a producer. The selling price includes reimbursements if applicable, and it excludes commercial rababates, disscounts, VAT and excises.

Industrial producer price on non-domestic market is price at which producer sells products at the non-domestic market in the largest quantities delivered according to the agreed parities (EXW, FCA, FAS, FOB, CFR, CIF, CPT, CIP, DAF, DES, DEQ, DDU, DDP and etc.).The selling price includes reimbursements if applicable, and it excludes commercial rababates, disscounts, VAT and excises.

Weights used for calculating the total PPI represent the relative share of value of sale for each products on domestic and non-domestic market. Weights used for calculating the PPI on the domestic market reflect the relative importance value of sale for each product in the total value production sold on the domestic market. Weights used for calculating the PPI on the non-domestic market reflect the relative importance value of sale for each product in the total value production sold on the non-domestic market.

Classification of Activities (CEA B&H 2010)-For calculating the price index, the PPI Classification of Activities (CEA B&H 2010) is used by which legal entities are classified in sections B, C, D and E and Nomenclature of Industrial Products (NIP B&H 2010).

8-1 INDEKSI POTROŠAČKIH CIJENA¹⁾
CONSUMER PRICE INDICES¹⁾

2006	2007	2008	2009	2010	2011	2012	2013	2014	2015	2016
<u>100,0</u>	101,8	109,7	109,3	111,2	115,2	117,5	117,3	116,5	115,7	114,4
98,2	<u>100,0</u>	107,7	107,4	109,2	113,1	115,4	115,2	114,4	113,6	112,3
91,2	92,9	<u>100,0</u>	99,7	101,4	105,0	107,2	107,0	106,2	105,5	104,3
91,5	93,1	100,3	<u>100,0</u>	101,7	105,4	107,5	107,3	106,6	105,8	104,6
89,9	91,6	98,6	98,3	<u>100,0</u>	103,5	105,7	105,4	104,7	104,0	102,8
86,8	88,4	95,2	94,9	96,6	<u>100,0</u>	102,0	101,8	101,1	100,5	99,3
85,1	86,6	93,3	93,0	94,6	98,0	<u>100,0</u>	99,8	99,1	98,4	97,3
85,2	86,8	93,5	93,2	94,8	98,2	100,2	<u>100,0</u>	99,3	98,6	97,5
85,8	87,4	94,1	93,8	95,5	98,9	100,9	100,7	<u>100,0</u>	99,3	98,2
86,4	88,0	94,8	94,5	96,1	99,5	101,6	101,4	100,7	<u>100,0</u>	98,9
87,4	89,0	95,9	95,6	97,2	100,7	102,8	102,5	101,8	101,2	<u>100,0</u>

1) Indeksi se čitaju samo vodoravno i izračunati su na bazi prosječne prethodne godine

1) Indices are to be read horizontally only, and are calculated based on the average of the previous year

8-2 GODIŠNJI INDEKSI POTROŠAČKIH CIJENA
ANNUAL CONSUMER PRICE INDICES

02005=100

Odjeljak	2010	2011	2012	2013	2014	2015	2016	Division
Ukupan indeks	117,9	122,1	124,6	124,3	123,5	122,6	121,2	
Hrana i bezalkoholna pića	125,0	133,2	135,7	135,3	131,9	130,8	128,8	Food and non-acholic beverages
Akloholna pića i duhan	132,1	142,7	157,6	168,4	180,3	194,2	209,4	Alcoholic beverages, tobacco
Odjeća i obuća	86,7	78,4	72,0	64,9	62,9	59,6	55,4	Clothing and footwear
Stanovanje, voda, električna energija, gas/plin i drugi energenti	132,1	136,5	142,9	144,7	144,5	146,7	146,2	Housing, water, electricity, gas and other fuels
Najmeštaj, kućanski uređaji i redovno/redovito održavanje kuće	105,3	106,5	107,9	108,3	108,4	109,6	108,8	Furniture, household equipment, routine maintenance of the house
Zdravstvo	110,4	107,2	106,6	102,1	101,5	101,7	101,7	Health
Prijevoz	112,3	120,3	125,3	123,6	122,6	114,8	109,8	Transport
Komunikacije	125,3	127,2	125,4	126,2	128,0	129,7	127,2	Communication
Rekreacija i kultura	118,2	119,3	120,5	122,1	123,7	123,8	123,5	Recreation and culture
Obrazovanje	105,9	106,2	105,8	107,3	108,3	112,1	114,2	Education
Restorani i hoteli	127,7	131,0	134,7	135,7	136,3	136,7	135,7	Restaurants and hotels
Ostala dobra i usluge	107,3	107,5	109,0	109,5	109,8	109,7	109,5	Miscellaneous goods and services

CIJENE
PRICES

8-3 GODIŠNJI LANČANI INDEKSI POTROŠAČKIH CIJENA
ANNUAL CHAIN CONSUMER PRICE INDICES

9 prethodna godina =100
9 previous year=100

Odjeljak	2010	2011	2012	2013	2014	2015	2016	Division
Ukupan indeks	101,8	103,6	102,1	99,8	99,3	99,3	98,9	Total index
Hrana i bezalkoholna pića	99,3	106,5	101,8	99,7	97,5	99,1	98,5	Food and non-acholic beverages
Akloholna pića i duhan	118,7	108,0	110,4	106,9	107,0	107,7	107,8	Alcoholic beverages, tobacco
Odjeća i obuća	94,7	90,5	91,9	90,0	97,1	94,7	93,0	Clothing and footwear
Stanovanje, voda, električna energija, gas/plin i drugi energenti	101,9	103,3	104,7	101,2	99,9	101,5	99,7	Housing, water, electricity, gas and other fuels
Najmeštaj, kućanski uređaji i redovno/redovito održavanje kuće	100,4	101,2	101,3	100,4	100,1	101,1	99,3	Furniture, household equipment, routine maintenance of the house
Zdravstvo	100,4	97,2	99,4	95,8	99,4	100,2	99,9	Health
Prijevoz	107,1	107,2	104,2	98,6	99,2	93,7	95,6	Transport
Komunikacije	106,3	101,5	98,6	100,6	101,5	101,3	98,1	Communication
Rekreacija i kultura	101,4	100,9	101,0	101,4	101,3	100,1	99,8	Recreation and culture
Obrazovanje	100,6	100,3	99,6	101,5	100,9	103,5	101,9	Education
Restorani i hoteli	101,7	102,5	102,8	100,8	100,4	100,3	99,3	Restaurants and hotels
Ostala dobra i usluge	100,7	100,3	101,4	100,4	100,3	99,9	99,8	Miscellaneous goods and services

8-2.1 Indeks potrošačkih cijena, 2010.-2016.

Consumer price indices, 2010-2016

2005=100

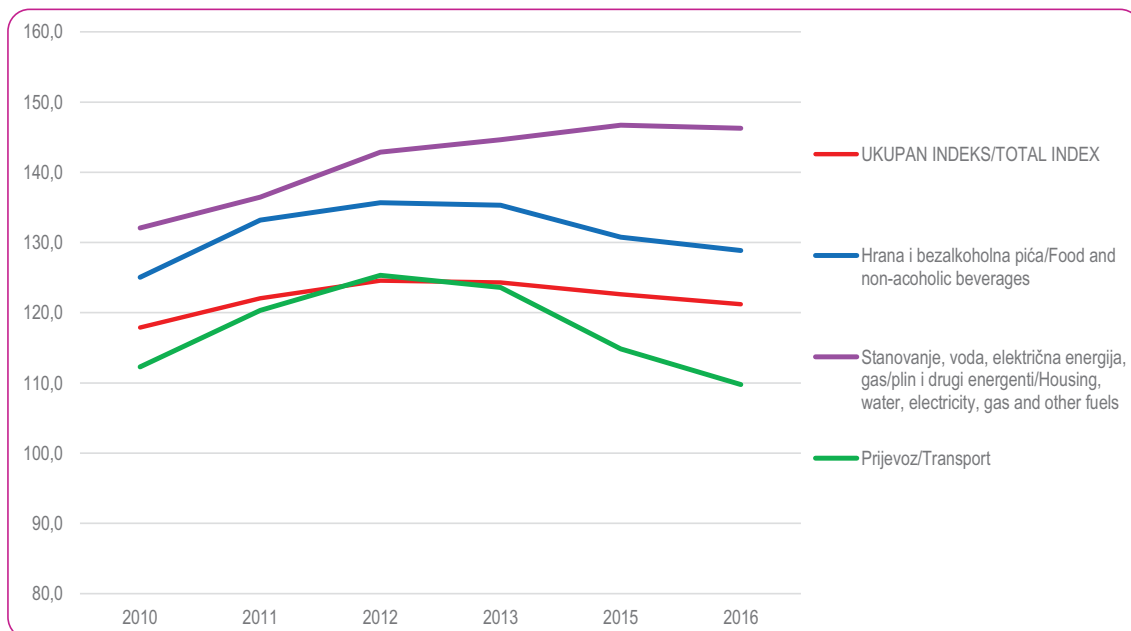

8-4 GODIŠNJI LANČANI INDEKSI CIJENA PROIZVOĐAČA INDUSTRIJSKIH PROIZVODA NA DOMAĆEM TRŽIŠTU
ANNUAL CHAIN INDICES OF PRODUCER PRICE ON THE DOMESTIC MARKET

θ prethodna godina =100
θ previous year=100

NACE - PRODCOM	2010	2011	2012	2013	2014	2015	2016	NACE - PRODCOM
Ukupan indeks	100,3	104,1	101,7	97,8	98,9	99,2	97,8	Total index
Prema glavnim industrijskim grupacijama								By main industrial groupings
Energija	100,5	104,4	105,5	95,4	99,2	99,0	97,0	Energy
Intermedijarni proizvodi osim energije	101,5	107,1	99,0	99,1	97,1	98,9	96,3	Intermediate goods except energy
Kapitalni proizvodi	100,4	100,6	99,9	98,2	99,5	98,7	99,3	Capital goods
Trajni proizvodi za široku potrošnju	99,2	101,2	101,2	100,3	100,5	100,2	99,7	Durable consumer goods
Netrajni proizvodi za široku potrošnju	98,3	101,4	100,8	98,8	100,5	99,7	100,5	Non - durable consumer goods
Prema područjima i oblastima KD-a								By sections and divisions of CEA
B Vađenje ruda i kamena	100,4	103,7	103,8	99,8	99,3	99,6	99,8	Mining and quarrying
05 Vađenje uglja/ugljena i lignita	100,7	103,8	104,2	99,8	99,2	99,7	100,0	Mining of coal and lignite
07 Vađenje metalnih ruda			101,2	96,3	103,8	100,0	98,4	Mining of metal ores
08 Vađenje ostalih ruda i kamena	97,7	102,8	100,3	99,4	100,0	99,2	98,3	Other mining and quarrying
C Prerađivačka industrija	100,4	104,4	100,0	98,9	98,7	99,3	98,3	Manufacturing
10 Proizvodnja prehrambenih proizvoda	99,8	105,7	99,7	100,9	98,6	99,9	97,9	Manufacture of food products
11 Proizvodnja pića	99,2	103,3	104,1	101,0	101,4	100,7	103,5	Manufacture of beverages
12 Proizvodnja duhanskih proizvoda	91,6	102,9	97,9	91,5	96,6	95,6	103,4	Manufacture of tobacco products
13 Proizvodnja tekstila	100,0	106,4	104,3	100,0	103,6	100,3	93,8	Manufacture of textiles
14 Proizvodnja odjeće	96,5	99,7	100,0	99,3	101,2	100,0	100,2	Manufacture of wearing apparel
15 Proizvodnja kože i srodnih proizvoda	101,0	100,5	96,0	105,3	100,3	100,4	100,7	Manufacture of leather and related products
16 Prerada drveta/drva i proizvoda od drveta/drva i plute, osim namještaja; proizvodnja predmeta od slame i pletarskih materijala	95,0	100,0	100,1	100,2	101,2	99,4	100,2	Manufacture of wood and products of wood and cork except furniture; mfr. of articles of straw and plaiting materials
17 Proizvodnja papira i proizvoda od papira	99,5	101,1	100,5	101,0	99,0	99,0	98,4	Manufacture of paper and paper products
18 Štampanje/ Tiskanje i umnožavanje snimljenih zapisa	100,0	100,0	100,0	98,2	97,0	92,3	99,1	Printing and reproduction of recorded media
19 Proizvodnja koksa i rafiniranih naftnih proizvoda	158,4	116,5	104,9	89,2	91,1	96,6	88,9	Manufacture of coke, refined petroleum products
20 Proizvodnja kemikalija i kemijskih proizvoda	101,0	106,3	104,2	101,2	99,1	98,9	98,4	Manufacture of chemicals and chemical products
21 Proizvodnja osnovnih farmaceutskih proizvoda i farmaceutskih preparata	89,7	91,8	92,5	83,5	104,8	96,5	100,5	Manufacture of basic pharmaceutical products and pharmaceutical preparations
22 Proizvodnja proizvoda od gume i plastičnih masa	96,2	99,5	100,0	100,5	101,4	99,9	101,0	Manufacture of rubber and plastic products
23 Proizvodnja ostalih nemetalnih mineralnih proizvoda	99,9	99,7	100,1	100,0	95,5	99,0	99,1	Manufacture of other non-metallic mineral products
24 Proizvodnja baznih metala	109,0	111,7	99,4	94,2	97,6	99,8	90,5	Manufacture of basic metals
25 Proizvodnja gotovih metalnih proizvoda, osim mašina/strojeva i opreme	104,8	112,7	100,8	98,8	99,1	98,6	98,4	Manufacture of fabricated metal products, except machinery and equipment
26 Proizvodnja računara te elektroničkih i optičkih proizvoda	110,6	101,4	98,0	98,4	95,2	100,2	99,0	Manufacture of computers, electronic and optical products

CIJENE
PRICES

8-4 GODIŠNJI LANČANI INDEKSI CIJENA PROIZVOĐAČA INDUSTRIJSKIH PROIZVODA NA DOMAĆEM TRŽIŠTU (nastavak)
ANNUAL CHAIN INDICES OF PRODUCER PRICE ON THE DOMESTIC MARKET (continued)

θ prethodna godina =100
θ previous year=100

NACE - PRODCOM	2010	2011	2012	2013	2014	2015	2016	NACE - PRODCOM
27 Proizvodnja električne opreme	104,7	107,2	89,9	103,0	96,1	98,5	91,6	Manufacture of electrical equipment
28 Proizvodnja mašina/ strojeva i uređaja, d.n.	100,2	101,0	100,8	93,1	98,5	97,3	100,0	Manufacture of machinery and equipment n.e.c.
29 Proizvodnja motornih vozila, prikolica i poluprikolica	98,7	100,0	100,0	100,0	100,0	100,0	100,0	Manufacture of motor vehicles, trailers, semi-trailers
30 Proizvodnja ostalih prijevoznih sredstava	-	-	103,9	100,0	100,0	100,0	100,0	Manufacture of other transport equipment
31 Proizvodnja namještaja	99,0	101,6	101,3	100,3	100,4	100,2	99,7	Manufacture of furniture
32 Ostala prerađivačka industrija	101,4	107,1	100,0	100,0	100,0	101,5	100,0	Other manufacturing
D Proizvodnja i snabdijevanje/opskrba električnom energijom, gasom/plinom, parom i klimatizacija	99,1	105,9	106,0	93,5	99,2	98,7	95,7	Electricity, gas, steam and air conditioning supply
35 Proizvodnja i snabdijevanje/opskrba električnom energijom, gasom/plinom, parom i klimatizacija	99,1	105,9	106,0	93,5	99,2	98,7	95,7	Electricity, gas, steam and air conditioning supply
E Snabdijevanje vodom; uklanjanje otpadnih voda, upravljanje otpadom te djelatnost sanacije okoliša	-	-	87,0	99,9	96,4	87,7	100,7	Water supply sewerage, waste management and remediation activities
38 Sakupljanje otpada, djelatnost obrade i zbrinjavanja otpada; reciklaža materijala	-	-	87,0	99,9	96,4	87,7	100,7	Waste collection, treatment and disposal of waste material recycling

8-4.1 Godišnji lančani indeksi cijena proizvođača industrijskih proizvoda na domaćem tržištu ukupno i prema područjima KD-a
Producer price annual chain indices on the domestic market, total and by CEA section

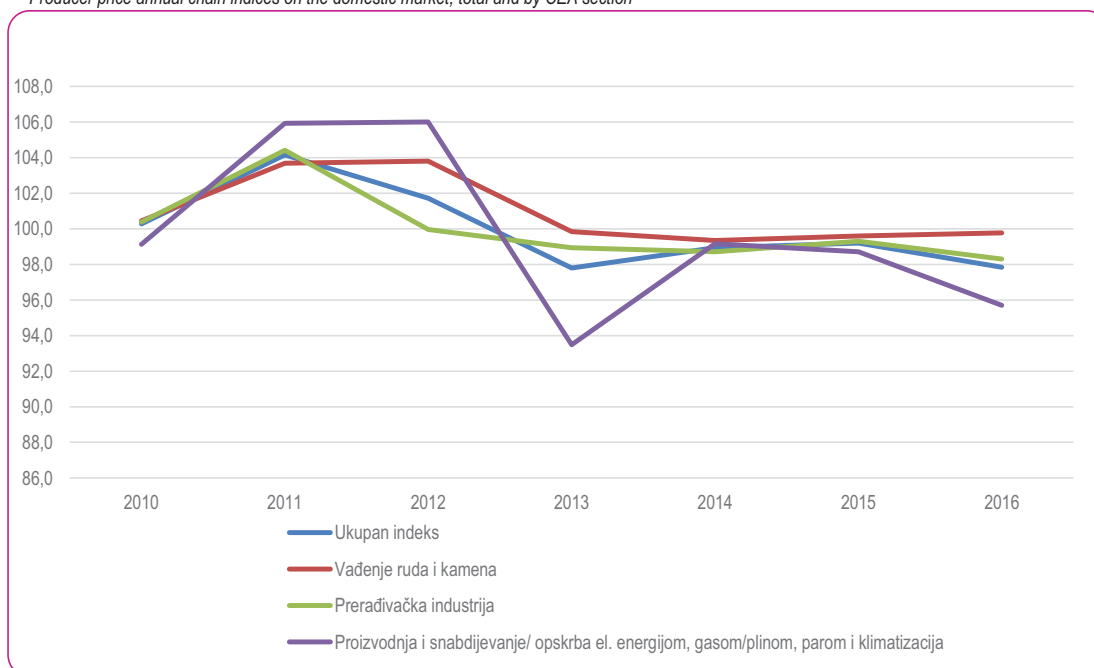

8-5 INDEKSI CIJENA PROIZVOĐAČA INDUSTRIJSKIH PROIZVODA
PRODUCER PRICE INDICES

Q 2011=100

NACE - PRODCOM	2012	2013	2014	2015	2016	NACE - PRODCOM
Ukupan indeks cijena proizvođača industrijskih proizvoda						
<i>Producer price indices - total</i>						
Ukupan indeks	100,8	98,8	97,6	98,6	94,4	Total index
Prema glavnim industrijskim grupacijama						By main industrial groupings
Energija	106,1	101,9	100,3	100,5	94,1	Energy
Intermedijarni proizvodi osim energije	97,8	96,1	94,0	96,4	90,4	Intermediate goods except energy
Kapitalni proizvodi	99,1	97,4	95,7	95,5	95,2	Capital goods
Trajni proizvodi za široku potrošnju	100,4	100,5	101,0	101,2	100,9	Durable consumer goods
Netrajni proizvodi za široku potrošnju	100,9	100,5	101,2	101,2	101,0	Non - durable consumer goods
Prema područjima i oblastima KD-a						By sections and divisions of CEA
B Vađenje ruda i kamena	103,9	103,7	103,1	102,8	102,6	Mining and quarrying
C Prerađivačka industrija	99,5	98,2	97,0	98,8	94,3	Manufacturing
D Proizvodnja i snabdijevanje/ opskrba električnom energijom, gasom/plinom, parom i klimatizacija	106,6	99,4	97,6	96,0	91,5	Electricity, gas, steam and air conditioning supply
E Snabdijevanje vodom; uklanjanje otpadnih voda, upravljanje otpadom te djelatnost sanacije okoliša	90,6	87,9	84,7	75,2	72,5	Water supply sewerage, waste management and remediation activities
Indeksi cijena proizvođača industrijskih proizvoda na domaćem tržištu						
<i>Producer price indices on the domestic market</i>						
Ukupan indeks	101,7	99,5	98,4	97,6	95,5	Total index
Prema glavnim industrijskim grupacijama						By main industrial groupings
Energija	105,4	100,6	99,9	98,8	95,9	Energy
Intermedijarni proizvodi osim energije	99,0	98,1	95,3	94,2	90,7	Intermediate goods except energy
Kapitalni proizvodi	99,9	98,1	97,6	96,4	95,7	Capital goods
Trajni proizvodi za široku potrošnju	101,2	101,5	102,0	102,2	101,9	Durable consumer goods
Netrajni proizvodi za široku potrošnju	100,8	99,6	100,1	99,8	100,3	Non - durable consumer goods
Prema područjima i oblastima KD-a						By sections and divisions of CEA
B Vađenje ruda i kamena	103,8	103,6	103,0	102,6	102,3	Mining and quarrying
C Prerađivačka industrija	100,0	98,9	97,6	96,9	95,3	Manufacturing
D Proizvodnja i snabdijevanje/ opskrba električnom energijom, gasom/plinom, parom i klimatizacija	106,0	99,1	98,3	97,0	92,8	Electricity, gas, steam and air conditioning supply
E Snabdijevanje vodom; uklanjanje otpadnih voda, upravljanje otpadom te djelatnost sanacije okoliša	87,0	86,9	83,8	73,5	74,0	Water supply sewerage, waste management and remediation activities
Indeksi cijena proizvođača industrijskih proizvoda na inostranom tržištu						
<i>Producer price indices on the non-domestic market</i>						
Ukupan indeks	99,5	97,8	96,3	100,0	92,8	Total index
Prema glavnim industrijskim grupacijama						By main industrial groupings
Energija	108,1	105,6	101,6	105,4	88,6	Energy
Intermedijarni proizvodi osim energije	96,6	94,1	92,6	98,5	90,2	Intermediate goods except energy
Kapitalni proizvodi	98,8	97,1	95,0	95,2	94,9	Capital goods
Trajni proizvodi za široku potrošnju	99,9	99,8	100,2	100,3	100,2	Durable consumer goods
Netrajni proizvodi za široku potrošnju	101,0	103,0	104,5	105,1	103,2	Non - durable consumer goods
Prema područjima i oblastima KD-a						By sections and divisions of CEA
B Vađenje ruda i kamena	104,4	104,5	104,0	104,1	104,3	Mining and quarrying
C Prerađivačka industrija	99,0	97,5	96,4	100,6	93,3	Manufacturing
D Proizvodnja i snabdijevanje/ opskrba električnom energijom, gasom/plinom, parom i klimatizacija	113,5	102,5	90,2	83,0	71,0	Electricity, gas, steam and air conditioning supply
E Snabdijevanje vodom; uklanjanje otpadnih voda, upravljanje otpadom te djelatnost sanacije okoliša	99,0	89,9	86,6	78,5	69,4	Water supply sewerage, waste management and remediation activities

BRUTO DOMAĆI PROIZVOD
GROSS DOMESTIC PRODUCT



BRUTO DOMAĆI PROIZVOD
GROSS DOMESTIC PRODUCT

9 BRUTO DOMAĆI PROIZVOD

9-0 METODOLOŠKA OBJAŠNENJA

Izvori i metode prikupljanja podataka

Federalni zavod za statistiku u ovom "Statističkom godišnjaku/ljetopisu" objavljuje rezultate obračuna Bruto domaćeg proizvoda (BDP) za 2016. godinu, kao i revidiranu seriju podataka o BDP-u i BDP-u po stanovniku za period 2005-2015. godina, a koji su već objavljeni u Saopćenju/Priopćenju broj 10 "Godišnji Bruto domaći proizvod za Federaciju BiH, 2005-2015. godina, implementacija ESA 2010 metodologije" od 31.maja/svibnja 2017. godine.

U okviru revizije, osim promjena u skladu sa ESA 2010 metodologijom, urađena su i dodatna metodološka poboljšanja. Implementacija ESA 2010 metodologije obuhvata sljedeće elemente: prikazivanje izdataka za istraživanje i razvoj kao investicije, poboljšanja u obračunu bruto vrijednosti proizvodnje neživotnog osiguranja, vrednovanje bruto vrijednosti proizvodnje za vlastitu finalnu upotrebu tržišnih proizvođača (softveri proizvedeni u vlastitoj režiji) i alokacija bruto vrijednosti proizvodnje Centralne banke. Dodatna metodološka poboljšanja su vezana za obračun bruto vrijednosti proizvodnje mikrokreditnih organizacija, obračun neto poreza na proizvode u stalnim cijenama, te poboljšanja u obračunu sredstava zaposlenih u području A - Poljoprivreda, šumarstvo i ribolov u sektoru domaćinstava/kućanstava.

Korekcija serije podataka o BDP-u po stanovniku za period 2005-2015. godina je urađena na osnovu procjena broja stanovnika dobivenih na bazi konačnih podataka Popisa stanovništva, domaćinstava i stanova u BiH 2013. godine, a u skladu sa konceptom "uobičajenog stanovništva".

Obračuni su urađeni prema konceptu međunarodnih metodologija Sistem nacionalnih računa 2008 (SNA 2008) i Evropski/Europski sistem računa 2010 (ESA 2010).

Podaci o BDP-u su prikazani po područjima Klasifikacije djelatnosti BiH 2010, koja je usklađena sa evropskom/europskom klasifikacijom NACE Rev.2.

Obračun dodane vrijednosti po djelatnostima je urađen prema sjedištu i pretežnoj/pretežitoj djelatnosti poslovnog subjekta (organizacioni princip).

GROSS DOMESTIC PRODUCT

NOTES ON METHODOLOGY

Sources and methods of data collecting

In this "Statistical Yearbook" Institute for Statistics of FBiH presents data on Gross domestic product (GDP) for 2016, as well as revised data series on GDP and GDP per capita for period 2005-2015, previously published in the First Release No. 10 "Annual Gross domestic product for the Federation of BiH, 2005-2015, implementation of ESA 2010 methodology" on 31 May 2017.

Within revision, except the changes according to the ESA 2010 methodology, some additional methodological improvements have been made. Implementation of ESA 2010 methodology consists of the following elements: the capitalisation of research and development expenditure, improvement in the calculation of the output of non-life insurance, valuation of output for own final use for market producers (own-account software) and allocation of the Central Bank output. Additional methodological improvements are related to the calculation of output for microcredit organisations, calculation of net taxes on products in constant prices, as well as improvements relating calculation of compensation of employees in activity A - Agriculture, forestry and fishing in the household sector.

Correction data series on GDP per capita for period 2005-2015. have been made based on estimations of population obtained from the final data on Census of population, households and dwellings in BiH 2013 in accordance with the concept named "usual residence".

Calculations have been done according to the concept of international methodologies System of National Accounts 2008 (SNA 2008) and European System of Accounts 2010 (ESA 2010).

All GDP data have been given by KD BIH 2010 sections of Classification of Activity, which is harmonized with the NACE Rev.2. European Classification of Activity.

The calculation of value added by activities has been done according to the main activity and headquarter of the business entity (by organizational principle).

BRUTO DOMAĆI PROIZVOD GROSS DOMESTIC PRODUCT

Obračun BDP-a se vrši na osnovu podataka prikupljenih putem provedenih statističkih istraživanja i dijelom iz administrativnih izvora. Korišteni su podaci svih pravnih osoba (preduzeća/poduzeća, banke, osiguravajuća društva, organi uprave, ustanove i ostale pravne osobe) koje su rezidenti Federacije BiH. Od Agencije za statistiku BiH preuzeti su podaci za državne institucije na nivou/razini BiH i Centralnu banku BiH (raspored vrijednosti po entitetima je urađen prema principu raspodjele prihoda od indirektnih poreza), kao i podaci o imputiranoj renti. U obračunu su korišteni podaci o poljoprivrednoj proizvodnji (gazdinstva) i nepoljoprivrednoj proizvodnji (obrt-radnje) koja se obavlja u okviru domaćinstva. Podaci o subvencijama na proizvode i proizvodnju prikupljeni su od nadležnih ministarstava (budžetska statistika). U obračunu su, takođe, korišteni i podaci o porezima na proizvode i proizvodnju od Federalnog ministarstva finansija/financija i Uprave za indirektno oporezivanje.

Procjene statističkog praćenja neobuhvaćenih ekonomskih aktivnosti uključene su u obračun bruto domaćeg proizvoda, osim ilegalnih aktivnosti.

U području L - Poslovanje nekretninama, uključena je vrijednost imputirane rente, koja predstavlja usluge korištenja stambenih zgrada nastanjenih njihovim vlasnicima.

Podaci o bruto domaćem proizvodu i bruto dodanoj vrijednosti po proizvodnom pristupu urađeni su u tekućim cijenama, stalnim cijenama prethodne godine i lančano povezane vrijednosti u cijenama 2010. godine.

BDP u stalnim cijenama je važan pokazatelj dinamike i nivoa/razine ekonomskog razvoja i pokazuje ekonomski rast između različitih perioda, kada se eliminiira utjecaj promjena cijena. Obračun bruto domaćeg proizvoda u stalnim cijenama prethodne godine izveden je, uglavnom, metodom jednostrukih indikatora. Za najveći broj djelatnosti korišten je pristup deflacije tekućih vrijednosti outputa, a za određene djelatnosti primijenjen je pristup ekstrapolacije fizičkim pokazateljima, u zavisnosti od raspoloživih indikatora.

Vrijednosti obima/obujma u cijenama prethodne godine dopuštaju poređenje podataka samo između dvije uzastopne godine (podaci u cijenama prethodne godine za bilo koju godinu sa godišnjim podacima u tekućim cijenama iz prethodne godine). Da bi se dobila dugoročna serija koja omogućava poređenje između bilo kojih odabranih perioda, procjene u cijenama prethodne godine su lančano povezane sa utvrđenim fiksnim referentnim periodom (2010. godina).

Calculation of GDP is based on data collected through statistical surveys and partly from administrative sources. Data collected from all legal entities have been used (enterprises, banks, insurance companies, administration bodies, institutions as well as other legal entities), which are residents of the Federation of BiH. Data for the State institutions and Central Bank of BiH have been taken over from the Agency for Statistics of BiH (distribution of value by entities was made according to the principle of public revenue distribution from indirect taxes), as well as data on imputed rental. Data on the agricultural production (households) and household's unincorporated enterprises were used in the calculation. Data on subsidies on products and production have been collected by the competent ministries (budgetary statistics). Also, data related to Taxes on products and production have been used from the Federal Ministry of Finance and Indirect Taxation Authority.

Non-observed economy (NOE) estimations have been included in calculating the Gross domestic product, with exception of illegal activities.

Estimated value of imputed rental data have been included in section L - Real estate activities and refers to the services for owner-occupied dwellings.

Data on Gross domestic product and gross value added by production approach are calculated in current prices, constant prices of the previous year and chain-linked values at prices of 2010.

GDP at constant prices is an important indicator of dynamics and level of economic development and presents the economic growth between different periods, when price effect is eliminated. Calculation of Gross domestic product at constant prices of previous year is done, mostly, by single indicators method. Deflation approach for the current value of output was used for most activities, while for some activities extrapolation approach was used, depending on the available indicators.

Volume values at prices of the previous year allow the comparison of the data only between two successive years (data at previous year prices for any given year with the annual current price data of the previous year). In order to obtain long-term series which allow the comparison between any chosen different periods, estimates of volume measures at prices of the previous year are chain-linked to produce series at a fixed reference period (2010).

BRUTO DOMAĆI PROIZVOD GROSS DOMESTIC PRODUCT

Serijski podaci u stalnim cijenama prethodne godine je aditivna (BDP i bruto dodana vrijednost su jednaki zbiru/zbroju pojedinih kategorija i podkategorija), dok je serijski podaci u cijenama referentne 2010. godine neaditivna (BDP i bruto dodana vrijednost nisu jednaki zbiru/zbroju pojedinih kategorija i podkategorija). Neadditivnost je rezultat primjene metode obračuna ulančanih indeksa na detaljnijoj raščlambi kategorija i podkategorija.

Podaci o bruto domaćem proizvodu i bruto dodanoj vrijednosti po dohodovnom pristupu urađeni su u tekućim cijenama.

Definicije

Bruto domaći proizvod prema proizvodnom pristupu jednak je vrijednosti svih roba i usluga proizvedenih u ekonomiji (output ili bruto vrijednost proizvodnje) minus vrijednost svih roba i usluga potrošenih u proizvodnom procesu (međufazna potrošnja). Polazeći od bruto dodane vrijednosti u baznim cijenama, dodavanjem svih poreza na proizvode i oduzimanjem subvencija na proizvode dobije se BDP u tržišnim cijenama.

Bruto vrijednost proizvodnje (output) je vrijednost dobara i usluga koje proizvode rezidentne institucionalne jedinice u određenom vremenskom periodu/razdoblju. Bruto vrijednost proizvodnje obuhvata vrijednost tržišne proizvodnje, proizvodnje za vlastitu finalnu upotrebu/uporabu i ostalu netržišnu proizvodnju (dobra i usluge koje vlada i neprofitne institucije pružaju drugim institucionalnim jedinicama bez naknade ili po cijenama koje nisu ekonomski značajne).

Međufazna potrošnja predstavlja vrijednost dobara i usluga po nabavnim cijenama, upotrijebljenih kao inputi u procesu proizvodnje (isključujući potrošnju fiksnog kapitala) u obračunskom periodu sa ciljem da se proizvedu druga dobra i usluge.

Dodana vrijednost je izravnavajuća stavka u računu proizvodnje za institucionalne jedinice ili sektore. Ona je mjera vrijednosti stvorene proizvodnjom i može se izraziti u bruto i neto iznosu. Bruto dodana vrijednost definira se kao vrijednost proizvodnje minus međufazna potrošnja. Bruto dodana vrijednost se iskazuje u baznim/bazičnim cijenama koje sadrže subvencije na proizvode a isključuju poreze na proizvode. Neto dodana vrijednost je bruto dodana vrijednost umanjena za potrošnju fiksnog kapitala.

UFPIM (usluge finansijskog/financijskog posredovanja indirektno mjerene) predstavlja vrijednost usluga finansijskog/financijskog posredovanja koja se izračunava indirektno. Obračunava se kao razlika između potraživanja po kamatama (aktivne kamate) i obaveza/obveza po kamatama (pasivne kamate) za institucionalne jedinice finansijskog/financijskog posredovanja. Ovom stavkom se vrši korekcija bruto dodane vrijednosti na nivou/razini ukupne ekonomije.

The time series at constant prices of the previous year are additive (GDP and gross value added are equal to the sum of categories and subcategories) while the time series at prices of the reference year 2010 are not additive (GDP and gross value added are not equal to the sum of categories and subcategories). This non-additivity of GDP and GVA sums results from using the basic chain-linked indices on detailed structure of categories and subcategories.

Data on Gross domestic product and gross value added by the income approach have been done at current prices.

Definitions

Gross domestic product by the production approach is equal to the value of all goods and services produced in the economy (gross output) less the value of all goods and services used in the production process (intermediate consumption). Starting from the gross value added at basic prices, by adding all taxes on products and subtracting subsidies on products, GDP at market prices is calculated.

Gross output is the value of goods and services generated by resident institutional units during a certain period. Gross output includes the market production value, production for own final use and other non-market production (goods and services which government and non-profit institutions provide to other institutional units free of charge or at prices that are not economically significant).

Intermediate consumption includes the value of goods and services at purchasers' prices consumed as inputs in process of production in accounting period (excluding consumption of fixed capital) in order to produce other goods and services.

Value added is the balancing item in the production account for institutional units or sectors. It is the measure of value created by production and can be expressed in gross and net amount. Gross value added is defined as the value of output minus the value of intermediate consumption. Gross value added is expressed at basic prices which include subsidies on products and exclude taxes on products. Net value added is gross value added minus consumption of fixed capital.

FISIM (Financial intermediation services indirectly measured) is defined as the value of financial intermediation services indirectly measured. It is calculated as the difference between the interests received from borrowers (interest payable) and the interests paid to depositors (interest receivable), for institutional units of the financial intermediation. With this item the correction of gross value added is made at the level of the whole economy.

BRUTO DOMAĆI PROIZVOD GROSS DOMESTIC PRODUCT

Porezi na proizvode su porezi koji se plaćaju po proizvedenom ili proslijeđenom dobru i usluzi. Ovi porezi obuhvataju porez na dodanu vrijednost, akcize, carine, porez na igre na sreću (osim poreza na dobitke od igara na sreću) i boravišnu taksu/pristojbu.

Subvencije na proizvode su tekuća nepovratna plaćanja države tržišnim proizvođačima namijenjena za proizvodni proces preduzeća/poduzeća, za prodaju i izvoz proizvoda.

Bruto domaći proizvod po dohodovnom pristupu se sastoji od kategorija primarnog dohotka (sredstva zaposlenih i bruto poslovni višak/mješoviti dohodak) koje rezidentne proizvodne jedinice i pojedinci primaju u procesu proizvodnje dobara i usluga. Da bi se dobio BDP u tržišnim cijenama dodani su svi porezi na proizvodnju, a oduzete su sve subvencije na proizvodnju.

Sredstva zaposlenih obuhvataju sva primanja zaposlenih u novcu i naturi, koja su zaposleni primili kao naknadu za svoj rad, sve doprinose na ime socijalnog osiguranja zaposlenih (doprinosi na teret poslodavca i doprinosi na teret zaposlenih), kao i porez na dohodak.

Ostali porezi na proizvodnju obuhvataju sve poreze koji mogu teretiti poslovne subjekte zbog angažiranja u proizvodnji, neovisno o količini ili vrijednosti proizvedenih ili prodatih dobara i usluga (porez na firmu, naknade za zaštitu okoliša, porezi i naknade za upotrebu fiksne aktive, naknade za koncesije i licence).

Ostale subvencije na proizvodnju predstavljaju subvencije koje se ne iskazuju po jedinici proizvoda ili usluge, kao što su: subvencioniranje plaća i naknada zaposlenih, subvencioniranje kamata i sl.

Bruto poslovni višak je rezidualna kategorija dodane vrijednosti po djelatnostima, koja se dobije kada se bruto dodana vrijednost umanjí za sredstva zaposlenih i neto ostale poreze na proizvodnju (od ostalih poreza na proizvodnju oduzmu se ostale subvencije na proizvodnju).

Bruto mješoviti dohodak je alternativni izraz za poslovni višak neinkorporiranih preduzeća u vlasništvu domaćinstava/ kućanstava, jer za njih nije moguće razdvojiti naknade po osnovu vlasništva od naknada po osnovu rada.

Potrošnja fiksnog kapitala predstavlja vrijednost stalnih sredstava koja se u procesu proizvodnje prenese na nove proizvode i usluge u toku/tijeku obračunskog perioda.

Neto poslovni višak/Neto mješoviti dohodak se izračunava kada se bruto poslovni višak/bruto mješoviti dohodak umanjí za potrošnju fiksnog kapitala.

Taxes on products are taxes paid on the produced or delivered good and service. These taxes consist value added tax (VAT), excises, duties, taxes on lotteries, gambling and betting (other than those on winnings) and tax on overnight stays.

Subsidies on products are current unrequited payments of the general government to market producers, provided for the production process of enterprises, for the sale and export of products.

Gross domestic product by the income approach consists of the primary income categories (compensation of employees and gross operating surplus/mixed income) which resident production units and individuals receive in the process of production of goods and services. In order to obtain GDP at market prices, the value of all taxes on production is added and the value of all subsidies on production is deducted.

Compensation of employees includes all remunerations to employees, both in cash or in kind, that the employees received as compensation for their work, all employees' and employers' social contributions, as well as income tax.

Other taxes on production consist of all taxes that business entities incur as a result of engaging in production, independently of the quantity or value of the goods and services produced or sold (tax on firm, environmental fees, taxes on the use of fixed assets, fees for concessions and licenses).

Other subsidies on production are subsidies which are not recorded by unit of product or service, such as: subsidies on wages and salaries of employees, subsidies on the interests, etc.

Gross operating surplus is a residual category of gross value added by the activities that remains after reducing the gross value added by compensation of employees and net other taxes on production (subsidies on production have been subtracted from other taxes on production).

Gross mixed income is an alternative term for the operating surplus of unincorporated enterprises owned by households, in which it is not possible to distinguish capital incomes from labour incomes.

Consumption of fixed capital is the value of fixed assets that is transferred to new products and services in production process during the accounting period.

Net operating surplus/Net mixed income is calculated as gross operating surplus/gross mixed income minus consumption of fixed capital.

BRUTO DOMAĆI PROIZVOD
GROSS DOMESTIC PRODUCT

9-1 BRUTO DOMAĆI PROIZVOD, TEKUĆE CIJENE

	2005	2006	2007	2008	2009	2010
Bruto domaći proizvod, hilj. KM	11.506.252	13.036.631	14.629.123	16.426.241	15.986.733	16.460.553
Bruto domaći proizvod, hilj. EUR	5.883.143	6.665.626	7.479.867	8.398.732	8.174.012	8.416.276
Bruto domaći proizvod, hilj. USD	7.315.776	8.360.030	10.233.734	12.289.571	11.363.899	11.145.340
Stanovništvo, procjena sredinom godine*	2.233.167	2.232.376	2.231.548	2.229.787	2.229.072	2.228.027
Bruto domaći proizvod po stanovniku, KM*	5.152	5.840	6.556	7.367	7.172	7.388
Bruto domaći proizvod po stanovniku, EUR*	2.634	2.986	3.352	3.767	3.667	3.777
Bruto domaći proizvod po stanovniku, USD*	3.276	3.745	4.586	5.512	5.098	5.002
Prosječan godišnji kurs valuta¹⁾						
1 EUR=Konvertibilnih maraka	1,9558	1,9558	1,9558	1,9558	1,9558	1,9558
1 USD=Konvertibilnih maraka	1,5728	1,5594	1,4295	1,3366	1,4068	1,4769

* Korigovan podatak za period 2005-2015. godina, vidjeti metodološka objašnjenja

¹⁾ Izvor: Bilten Centralne banke BiH

9-2 BRUTO VRIJEDNOST PROIZVODNJE, MEĐUFAZNA POTROŠNJA, BRUTO DODANA VRIJEDNOST I BRUTO DOMAĆI PROIZVOD, TEKUĆE CIJENE

	2005	2006	2007	2008	2009	2010
Bruto vrijednost proizvodnje	20.448.941	22.227.592	25.430.445	29.494.510	26.565.519	27.723.449
Međufazna potrošnja	10.963.716	11.906.888	13.816.019	16.141.771	13.321.883	14.190.484
Bruto dodana vrijednost, bazne/bazične cijene	9.485.225	10.320.704	11.614.426	13.352.739	13.243.636	13.532.965
Porezi na proizvode minus subvencije na proizvode	2.021.027	2.715.927	3.014.697	3.073.502	2.743.097	2.927.588
Bruto domaći proizvod	11.506.252	13.036.631	14.629.123	16.426.241	15.986.733	16.460.553
Nominalni indeksi, prethodna godina = 100						
Bruto vrijednost proizvodnje		108,7	114,4	116,0	90,1	104,4
Međufazna potrošnja		108,6	116,0	116,8	82,5	106,5
Bruto dodana vrijednost, bazne/bazične cijene		108,8	112,5	115,0	99,2	102,2
Porezi na proizvode minus subvencije na proizvode		134,4	111,0	102,0	89,2	106,7
Bruto domaći proizvod		113,3	112,2	112,3	97,3	103,0

9-3 BRUTO DOMAĆI PROIZVOD, STALNE CIJENE U CIJENAMA PRETHODNE GODINE; GODIŠNJE STOPE REALNOG RASTA, % (PROMJENE U ODNOSU NA PRETHODNU GODINU)

	2006	2007	2008	2009	2010
Bruto domaći proizvod, hilj. KM	12.122.217	13.712.192	15.401.597	15.964.405	16.106.974
Godišnje stope realnog rasta, %	5,4	5,2	5,3	-2,8	0,8

BRUTO DOMAĆI PROIZVOD
GROSS DOMESTIC PRODUCT

GROSS DOMESTIC PRODUCT, CURRENT PRICES

2011	2012	2013	2014	2015	2016	
16.927.408	17.012.796	17.378.780	17.827.457	18.688.300	19.540.120	Gross domestic product, 000 KM
8.654.979	8.698.638	8.885.765	9.115.174	9.555.323	9.990.858	Gross domestic product, 000 EUR
12.038.552	11.172.783	11.793.417	12.094.611	10.602.689	11.052.104	Gross domestic product, 000 USD
2.226.011	2.222.587	2.219.131	2.215.997	2.210.994	2.206.231	Population, mid-year estimate*
7.604	7.655	7.831	8.045	8.452	8.857	Gross domestic product per capita, KM*
3.888	3.914	4.004	4.113	4.322	4.528	Gross domestic product per capita, EUR*
5.408	5.027	5.314	5.458	4.795	5.009	Gross domestic product per capita, USD*
<i>Average annual exchange rate of currencies ¹⁾</i>						
1,9558	1,9558	1,9558	1,9558	1,9558	1,9558	1 EUR=Convertible marks
1,4061	1,5227	1,4736	1,4740	1,7626	1,7680	1 USD=Convertible marks

*Corrected data for period 2005-2015, see notes on methodology

¹⁾ Source: Bulletin of Central Bank of BiH

OUTPUT, INTERMEDIATE CONSUMPTION, GROSS VALUE ADDED AND GROSS DOMESTIC PRODUCT,
CURRENT PRICES

hilj. KM / 000 KM

2011	2012	2013	2014	2015	2016	
29.490.965	29.549.856	30.262.446	30.946.018	32.201.364	33.881.086	Output
15.571.389	15.539.758	15.832.609	16.204.236	16.710.250	17.668.673	Intermediate consumption
13.919.576	14.010.098	14.429.837	14.741.782	15.491.114	16.212.413	Gross value added, basic prices
3.007.832	3.002.698	2.948.943	3.085.675	3.197.186	3.327.707	Taxes on products less subsidies on products
16.927.408	17.012.796	17.378.780	17.827.457	18.688.300	19.540.120	Gross domestic product
<i>Nominal indices, previous year = 100</i>						
106,4	100,2	102,4	102,3	104,1	105,2	Output
109,7	99,8	101,9	102,3	103,1	105,7	Intermediate consumption
102,9	100,7	103,0	102,2	105,1	104,7	Gross value added, basic prices
102,7	99,8	98,2	104,6	103,6	104,1	Taxes on products less subsidies on products
102,8	100,5	102,2	102,6	104,8	104,6	Gross domestic product

GROSS DOMESTIC PRODUCT, CONSTANT PRICES AT PRICES OF PREVIOUS YEAR;
ANNUAL REAL GROWTH RATES, % (CHANGES COMPARED WITH THE PREVIOUS YEAR)

2011	2012	2013	2014	2015	2016	
16.594.948	16.788.642	17.462.274	17.633.574	18.377.081	19.239.507	Gross domestic product, 000 KM
0,8	-0,8	2,6	1,5	3,1	2,9	Annual real growth rates, %

BRUTO DOMAĆI PROIZVOD
GROSS DOMESTIC PRODUCT

9-4 BRUTO DODANA VRIJEDNOST PO DJELATNOSTIMA I BRUTO DOMAĆI PROIZVOD, TEKUĆE CIJENE

Područje djelatnosti	2005	2006	2007	2008	2009	2010
A Poljoprivreda, šumarstvo i ribolov	650.211	707.266	765.297	813.613	788.349	798.143
B Vađenje ruda i kamena	225.527	241.148	301.483	336.597	356.675	330.371
C Prerađivačka industrija	1.210.090	1.400.924	1.735.072	2.022.267	1.789.656	1.997.832
D Proizvodnja i snabdijevanje/opskrba električnom energijom, plinom, parom i klimatizacija	450.995	497.012	438.397	603.567	635.694	665.074
E Snabdijevanje/opskrba vodom; uklanjanje otpadnih voda, upravljanje otpadom te djelatnosti sanacije okoliša	149.589	147.228	164.896	170.100	170.350	188.001
F Građevinarstvo	490.829	545.755	645.583	821.476	779.535	670.381
G Trgovina na veliko i na malo; popravak motornih vozila i motocikala	1.360.663	1.535.046	1.785.937	2.114.317	2.110.994	2.185.009
H Prijevoz i skladištenje	450.593	499.650	556.884	626.502	591.418	580.925
I Djelatnosti pružanja smještaja te pripreme i usluživanja hrane (hotelijerstvo i ugostiteljstvo)	313.400	325.533	359.065	385.369	368.674	400.529
J Informacije i komunikacije	633.511	654.904	698.365	746.903	741.219	758.042
K Finansijske/Financijske djelatnosti i djelatnosti osiguranja	498.744	542.887	644.298	663.212	673.095	704.236
L Poslovanje nekretninama <i>od toga: imputirana renta</i>	790.850 718.113	795.458 718.525	797.118 719.199	816.137 729.557	855.914 755.823	872.977 757.686
M Stručne, naučne/znanstvene i tehničke djelatnosti	273.775	263.783	300.138	354.329	380.325	402.222
N Administrativne i pomoćne uslužne djelatnosti	88.635	105.247	124.063	150.465	137.576	136.434
O Javna uprava i odbrana/obrana; obavezno/obvezno socijalno osiguranje	956.135	1.043.851	1.181.282	1.365.925	1.456.388	1.403.820
P Obrazovanje	504.167	572.157	660.907	778.392	788.172	803.873
Q Djelatnosti zdravstvene i socijalne zaštite/skrbi	485.825	513.523	579.479	692.798	730.845	763.036
R Umjetnost, zabava i rekreacija	103.153	119.962	146.471	144.982	141.833	129.218
S Ostale uslužne djelatnosti	176.144	190.055	210.184	246.482	237.609	243.523
Ukupno sve djelatnosti	9.812.836	10.701.389	12.094.919	13.853.433	13.734.321	14.033.646
UFPIM (-)	327.611	380.685	480.493	500.694	490.685	500.681
Bruto dodana vrijednost, bazne/bazične cijene	9.485.225	10.320.704	11.614.426	13.352.739	13.243.636	13.532.965
Porezi na proizvode minus subvencije na proizvode (+)	2.021.027	2.715.927	3.014.697	3.073.502	2.743.097	2.927.588
Bruto domaći proizvod (BDP) u tržišnim cijenama	11.506.252	13.036.631	14.629.123	16.426.241	15.986.733	16.460.553

BRUTO DOMAĆI PROIZVOD
GROSS DOMESTIC PRODUCT

GROSS VALUE ADDED BY ACTIVITIES AND GROSS DOMESTIC PRODUCT, CURRENT PRICES

hilj. KM / 000 KM

2011	2012	2013	2014	2015	2016	Section of activity
837.218	743.324	870.056	741.849	856.827	929.991	Agriculture, forestry and fishing
390.788	401.139	381.186	358.046	349.426	376.933	Mining and quarrying
2.041.876	2.033.193	2.111.678	2.157.078	2.356.677	2.586.069	Manufacturing
632.603	603.969	709.015	688.761	703.059	704.388	Electricity, gas, steam and air conditioning supply
196.425	204.312	200.951	207.294	208.581	210.716	Water supply; sewerage, waste management and remediation activities
650.557	637.494	620.008	653.565	670.339	690.046	Construction
2.271.870	2.366.451	2.400.889	2.517.018	2.657.644	2.825.308	Wholesale and retail trade; repair of motor vehicles and motorcycles
612.393	631.230	646.403	687.970	720.920	750.781	Transportation and storage
398.576	410.599	407.964	408.770	418.782	426.541	Accommodation and food service activities
798.450	799.956	811.395	812.581	838.704	847.482	Information and communication
742.977	716.519	730.416	751.406	783.025	826.949	Financial and insurance activities
873.067	905.116	956.036	970.559	996.343	1.033.918	Real estate activities
757.769	772.764	819.147	819.190	818.318	845.790	of which: imputed rent
460.108	466.746	458.260	493.325	570.550	599.290	Professional, scientific and technical activities
132.994	138.191	145.468	169.451	182.337	195.449	Administrative and support service activities
1.447.598	1.430.086	1.442.222	1.477.238	1.500.123	1.461.377	Public administration and defence; compulsory social security
825.308	841.706	847.125	883.310	895.218	896.187	Education
774.622	800.355	819.339	861.954	886.099	897.670	Human health and social work activities
136.496	145.733	148.663	174.315	192.972	268.247	Arts, entertainment and recreation
244.147	245.819	237.799	247.995	248.442	251.043	Other service activities
14.468.073	14.521.938	14.944.873	15.262.485	16.036.068	16.778.385	Total of activities
548.497	511.840	515.036	520.703	544.954	565.972	FISIM (-)
13.919.576	14.010.098	14.429.837	14.741.782	15.491.114	16.212.413	Gross value added, basic prices
3.007.832	3.002.698	2.948.943	3.085.675	3.197.186	3.327.707	Taxes on products less subsidies on products (+)
16.927.408	17.012.796	17.378.780	17.827.457	18.688.300	19.540.120	Gross domestic product (GDP) at market prices

BRUTO DOMAĆI PROIZVOD
GROSS DOMESTIC PRODUCT

**9-5 BRUTO DODANA VRIJEDNOST PO DJELATNOSTIMA I BRUTO DOMAĆI PROIZVOD U TEKUĆIM CIJENAMA,
STRUKTURA U %**

Područje djelatnosti	2005	2006	2007	2008	2009	2010
A Poljoprivreda, šumarstvo i ribolov	5,7	5,4	5,2	5,0	4,9	4,8
B Vađenje ruda i kamena	2,0	1,8	2,1	2,0	2,2	2,0
C Prerađivačka industrija	10,5	10,7	11,9	12,3	11,2	12,1
D Proizvodnja i snabdijevanje/opskrba električnom energijom, plinom, parom i klimatizacija	3,9	3,8	3,0	3,7	4,0	4,0
E Snabdijevanje/opskrba vodom; uklanjanje otpadnih voda, upravljanje otpadom te djelatnosti sanacije okoliša	1,3	1,1	1,1	1,0	1,1	1,1
F Građevinarstvo	4,3	4,2	4,4	5,0	4,9	4,1
G Trgovina na veliko i na malo; popravak motornih vozila i motocikala	11,8	11,8	12,2	12,9	13,2	13,3
H Prijevoz i skladištenje	3,9	3,8	3,8	3,8	3,7	3,5
I Djelatnosti pružanja smještaja te pripreme i usluživanja hrane (hotelijerstvo i ugostiteljstvo)	2,7	2,5	2,5	2,3	2,3	2,4
J Informacije i komunikacije	5,5	5,0	4,8	4,5	4,6	4,6
K Finansijske/Financijske djelatnosti i djelatnosti osiguranja	4,3	4,2	4,4	4,0	4,2	4,3
L Poslovanje nekretninama <i>od toga: imputirana renta</i>	6,9 6,2	6,1 5,5	5,4 4,9	5,0 4,4	5,4 4,7	5,3 4,6
M Stručne, naučne/znanstvene i tehničke djelatnosti	2,4	2,0	2,1	2,2	2,4	2,4
N Administrativne i pomoćne uslužne djelatnosti	0,8	0,8	0,8	0,9	0,9	0,8
O Javna uprava i odbrana/obrana; obavezno/obvezno socijalno osiguranje	8,3	8,0	8,1	8,3	9,1	8,5
P Obrazovanje	4,4	4,4	4,5	4,7	4,9	4,9
Q Djelatnosti zdravstvene i socijalne zaštite/skrbi	4,2	3,9	4,0	4,2	4,6	4,6
R Umjetnost, zabava i rekreacija	0,9	0,9	1,0	0,9	0,9	0,8
S Ostale uslužne djelatnosti	1,5	1,5	1,4	1,5	1,5	1,5
Ukupno sve djelatnosti	85,3	82,1	82,7	84,3	85,9	85,3
UFPIIM (-)	2,8	2,9	3,3	3,0	3,1	3,0
Bruto dodana vrijednost, bazne/bazične cijene	82,4	79,2	79,4	81,3	82,8	82,2
Porezi na proizvode minus subvencije na proizvode (+)	17,6	20,8	20,6	18,7	17,2	17,8
Bruto domaći proizvod (BDP) u tržišnim cijenama	100,0	100,0	100,0	100,0	100,0	100,0

BRUTO DOMAĆI PROIZVOD
GROSS DOMESTIC PRODUCT

GROSS VALUE ADDED BY ACTIVITIES AND GROSS DOMESTIC PRODUCT AT CURRENT PRICES
STRUCTURE IN %

2011	2012	2013	2014	2015	2016	Section of activity
4,9	4,4	5,0	4,2	4,6	4,8	Agriculture, forestry and fishing
2,3	2,4	2,2	2,0	1,9	1,9	Mining and quarrying
12,1	12,0	12,2	12,1	12,6	13,2	Manufacturing
3,7	3,6	4,1	3,9	3,8	3,6	Electricity, gas, steam and air conditioning supply
1,2	1,2	1,2	1,2	1,1	1,1	Water supply; sewerage, waste management and remediation activities
3,8	3,7	3,6	3,7	3,6	3,5	Construction
13,4	13,9	13,8	14,1	14,2	14,5	Wholesale and retail trade; repair of motor vehicles and motorcycles
3,6	3,7	3,7	3,9	3,9	3,8	Transportation and storage
2,4	2,4	2,3	2,3	2,2	2,2	Accommodation and food service activities
4,7	4,7	4,7	4,6	4,5	4,3	Information and communication
4,4	4,2	4,2	4,2	4,2	4,2	Financial and insurance activities
5,2	5,3	5,5	5,4	5,3	5,3	Real estate activities
4,5	4,5	4,7	4,6	4,4	4,3	of which: imputed rent
2,7	2,7	2,6	2,8	3,1	3,1	Professional, scientific and technical activities
0,8	0,8	0,8	1,0	1,0	1,0	Administrative and support service activities
8,6	8,4	8,3	8,3	8,0	7,5	Public administration and defence; compulsory social security
4,9	4,9	4,9	5,0	4,8	4,6	Education
4,6	4,7	4,7	4,8	4,7	4,6	Human health and social work activities
0,8	0,9	0,9	1,0	1,0	1,4	Arts, entertainment and recreation
1,4	1,4	1,4	1,4	1,3	1,3	Other service activities
85,5	85,4	86,0	85,6	85,8	85,9	Total of activities
3,2	3,0	3,0	2,9	2,9	2,9	FISIM (-)
82,2	82,4	83,0	82,7	82,9	83,0	Gross value added, basic prices
17,8	17,6	17,0	17,3	17,1	17,0	Taxes on products less subsidies on products (+)
100,0	100,0	100,0	100,0	100,0	100,0	Gross domestic product (GDP) at market prices

BRUTO DOMAĆI PROIZVOD
GROSS DOMESTIC PRODUCT

**9-6 BRUTO DODANA VRIJEDNOST PO DJELATNOSTIMA I BRUTO DOMAĆI PROIZVOD U TEKUĆIM CIJENAMA,
NOMINALNI INDEKSI**

Prethodna godina = 100

Područje djelatnosti	2006	2007	2008	2009	2010
A Poljoprivreda, šumarstvo i ribolov	108,8	108,2	106,3	96,9	101,2
B Vađenje ruda i kamena	106,9	125,0	111,6	106,0	92,6
C Prerađivačka industrija	115,8	123,9	116,6	88,5	111,6
D Proizvodnja i snabdijevanje/opskrba električnom energijom, plinom, parom i klimatizacija	110,2	88,2	137,7	105,3	104,6
E Snabdijevanje/opskrba vodom; uklanjanje otpadnih voda, upravljanje otpadom te djelatnosti sanacije okoliša	98,4	112,0	103,2	100,1	110,4
F Građevinarstvo	111,2	118,3	127,2	94,9	86,0
G Trgovina na veliko i na malo; popravak motornih vozila i motocikala	112,8	116,3	118,4	99,8	103,5
H Prijevoz i skladištenje	110,9	111,5	112,5	94,4	98,2
I Djelatnosti pružanja smještaja te pripreme i usluživanja hrane (hotelijerstvo i ugostiteljstvo)	103,9	110,3	107,3	95,7	108,6
J Informacije i komunikacije	103,4	106,6	107,0	99,2	102,3
K Finansijske/Financijske djelatnosti i djelatnosti osiguranja	108,9	118,7	102,9	101,5	104,6
L Poslovanje nekretninama <i>od toga: imputirana renta</i>	100,6 100,1	100,2 100,1	102,4 101,4	104,9 103,6	102,0 100,2
M Stručne, naučne/znanstvene i tehničke djelatnosti	96,4	113,8	118,1	107,3	105,8
N Administrativne i pomoćne uslužne djelatnosti	118,7	117,9	121,3	91,4	99,2
O Javna uprava i odbrana/obrana; obavezno/obvezno socijalno osiguranje	109,2	113,2	115,6	106,6	96,4
P Obrazovanje	113,5	115,5	117,8	101,3	102,0
Q Djelatnosti zdravstvene i socijalne zaštite/skrbi	105,7	112,8	119,6	105,5	104,4
R Umjetnost, zabava i rekreacija	116,3	122,1	99,0	97,8	91,1
S Ostale uslužne djelatnosti	107,9	110,6	117,3	96,4	102,5
Ukupno sve djelatnosti	109,1	113,0	114,5	99,1	102,2
UFPIM (-)	116,2	126,2	104,2	98,0	102,0
Bruto dodana vrijednost, bazne/bazične cijene	108,8	112,5	115,0	99,2	102,2
Porezi na proizvode minus subvencije na proizvode (+)	134,4	111,0	102,0	89,2	106,7
Bruto domaći proizvod (BDP) u tržišnim cijenama	113,3	112,2	112,3	97,3	103,0

BRUTO DOMAĆI PROIZVOD
GROSS DOMESTIC PRODUCT

GROSS VALUE ADDED BY ACTIVITIES AND GROSS DOMESTIC PRODUCT AT CURRENT PRICES,
NOMINAL INDICES

Previous year = 100

2011	2012	2013	2014	2015	2016	Section of activity
104,9	88,8	117,0	85,3	115,5	108,5	Agriculture, forestry and fishing
118,3	102,6	95,0	93,9	97,6	107,9	Mining and quarrying
102,2	99,6	103,9	102,1	109,3	109,7	Manufacturing
95,1	95,5	117,4	97,1	102,1	100,2	Electricity, gas, steam and air conditioning supply
104,5	104,0	98,4	103,2	100,6	101,0	Water supply; sewerage, waste management and remediation activities
97,0	98,0	97,3	105,4	102,6	102,9	Construction
104,0	104,2	101,5	104,8	105,6	106,3	Wholesale and retail trade; repair of motor vehicles and motorcycles
105,4	103,1	102,4	106,4	104,8	104,1	Transportation and storage
99,5	103,0	99,4	100,2	102,4	101,9	Accommodation and food service activities
105,3	100,2	101,4	100,1	103,2	101,0	Information and communication
105,5	96,4	101,9	102,9	104,2	105,6	Financial and insurance activities
100,0	103,7	105,6	101,5	102,7	103,8	Real estate activities
100,0	102,0	106,0	100,0	99,9	103,4	of which: imputed rent
114,4	101,4	98,2	107,7	115,7	105,0	Professional, scientific and technical activities
97,5	103,9	105,3	116,5	107,6	107,2	Administrative and support service activities
103,1	98,8	100,8	102,4	101,5	97,4	Public administration and defence; compulsory social security
102,7	102,0	100,6	104,3	101,3	100,1	Education
101,5	103,3	102,4	105,2	102,8	101,3	Human health and social work activities
105,6	106,8	102,0	117,3	110,7	139,0	Arts, entertainment and recreation
100,3	100,7	96,7	104,3	100,2	101,0	Other service activities
103,1	100,4	102,9	102,1	105,1	104,6	Total of activities
109,6	93,3	100,6	101,1	104,7	103,9	FISIM (-)
102,9	100,7	103,0	102,2	105,1	104,7	Gross value added, basic prices
102,7	99,8	98,2	104,6	103,6	104,1	Taxes on products less subsidies on products (+)
102,8	100,5	102,2	102,6	104,8	104,6	Gross domestic product (GDP) at market prices

BRUTO DOMAĆI PROIZVOD
GROSS DOMESTIC PRODUCT

**9-7 BRUTO DODANA VRIJEDNOST PO DJELATNOSTIMA I BRUTO DOMAĆI PROIZVOD,
STALNE CIJENE U CIJENAMA PRETHODNE GODINE**

Područje djelatnosti	2006	2007	2008	2009	2010
A Poljoprivreda, šumarstvo i ribolov	673.047	673.651	785.617	817.673	778.375
B Vađenje ruda i kamena	228.644	252.120	324.722	317.750	341.463
C Prerađivačka industrija	1.383.235	1.576.579	1.860.160	1.878.456	1.925.522
D Proizvodnja i snabdijevanje/opskrba električnom energijom, plinom, parom i klimatizacija	502.718	520.185	469.747	603.526	666.600
E Snabdijevanje/opskrba vodom; uklanjanje otpadnih voda, upravljanje otpadom te djelatnosti sanacije okoliša	150.960	151.908	164.051	161.833	186.695
F Građevinarstvo	503.155	601.164	751.542	759.212	661.109
G Trgovina na veliko i na malo; popravak motornih vozila i motocikala	1.481.839	1.697.503	1.908.684	2.049.415	2.090.026
H Prijevoz i skladištenje	462.644	512.843	576.022	579.928	582.221
I Djelatnosti pružanja smještaja te pripreme i usluživanja hrane (hotelijerstvo i ugostiteljstvo)	328.607	345.433	348.446	347.989	394.436
J Informacije i komunikacije	686.095	657.966	740.313	712.117	737.502
K Finansijske/Financijske djelatnosti i djelatnosti osiguranja	562.773	649.969	654.265	684.721	674.927
L Poslovanje nekretninama	795.908	799.377	802.059	828.959	871.725
<i>od toga: imputirana renta</i>	<i>718.525</i>	<i>719.199</i>	<i>719.484</i>	<i>730.052</i>	<i>757.681</i>
M Stručne, naučne/znanstvene i tehničke djelatnosti	259.210	283.659	322.473	381.667	401.503
N Administrativne i pomoćne uslužne djelatnosti	101.411	117.772	135.674	137.151	135.249
O Javna uprava i odbrana/odbrana; obavezno/obvezno socijalno osiguranje	953.593	1.022.368	1.228.150	1.380.558	1.473.334
P Obrazovanje	516.294	582.380	681.616	782.037	801.433
Q Djelatnosti zdravstvene i socijalne zaštite/skrbi	496.183	523.684	596.614	708.510	750.738
R Umjetnost, zabava i rekreacija	116.127	140.124	149.467	138.782	126.839
S Ostale uslužne djelatnosti	183.795	205.343	238.142	232.009	234.868
Ukupno sve djelatnosti	10.386.238	11.314.028	12.737.764	13.502.293	13.834.565
UFPIIM (-)	393.240	458.503	510.052	524.976	491.320
Bruto dodana vrijednost, bazne/bazične cijene	9.992.998	10.855.525	12.227.712	12.977.317	13.343.245
Porezi na proizvode minus subvencije na proizvode (+)	2.129.219	2.856.667	3.173.885	2.987.088	2.763.729
Bruto domaći proizvod (BDP) u tržišnim cijenama	12.122.217	13.712.192	15.401.597	15.964.405	16.106.974

BRUTO DOMAĆI PROIZVOD
GROSS DOMESTIC PRODUCT

GROSS VALUE ADDED BY ACTIVITIES AND GROSS DOMESTIC PRODUCT,
CONSTANT PRICES AT PRICES OF THE PREVIOUS YEAR

hilj. KM / 000 KM

2011	2012	2013	2014	2015	2016	Section of activity
826.051	729.084	888.709	712.028	822.870	933.151	Agriculture, forestry and fishing
378.732	384.966	381.849	368.134	338.972	369.911	Mining and quarrying
1.970.700	2.041.008	2.131.603	2.188.804	2.303.128	2.510.608	Manufacturing
615.846	557.652	717.414	649.432	683.720	705.106	Electricity, gas, steam and air conditioning supply
191.738	201.871	198.472	207.637	207.598	206.393	Water supply; sewerage, waste management and remediation activities
645.023	643.908	620.384	646.230	666.124	674.246	Construction
2.234.238	2.306.279	2.382.314	2.491.345	2.599.774	2.793.187	Wholesale and retail trade; repair of motor vehicles and motorcycles
608.439	595.171	659.559	701.433	724.170	755.320	Transportation and storage
395.264	402.165	401.976	407.834	417.784	426.112	Accommodation and food service activities
779.867	811.954	808.287	805.116	829.319	845.426	Information and communication
720.122	752.376	732.731	755.224	777.774	834.630	Financial and insurance activities
870.645	886.537	907.746	971.488	986.868	1.000.679	Real estate activities
757.769	757.166	772.416	819.190	818.318	817.188	of which: imputed rent
448.333	454.907	458.608	501.674	545.718	584.283	Professional, scientific and technical activities
130.456	134.226	145.426	171.532	176.067	189.248	Administrative and support service activities
1.400.056	1.452.703	1.430.816	1.463.459	1.484.612	1.461.713	Public administration and defence; compulsory social security
810.037	835.449	839.439	866.861	883.970	896.174	Education
769.273	783.965	811.840	851.042	872.179	893.531	Human health and social work activities
135.316	140.299	147.519	174.295	187.503	202.978	Arts, entertainment and recreation
242.758	240.867	237.905	248.337	236.961	245.870	Other service activities
14.172.894	14.355.387	14.902.597	15.181.905	15.745.111	16.528.566	Total of activities
529.437	549.920	522.352	540.509	548.837	580.545	FISIM (-)
13.643.457	13.805.467	14.380.245	14.641.396	15.196.274	15.948.021	Gross value added, basic prices
2.951.491	2.983.175	3.082.029	2.992.178	3.180.807	3.291.486	Taxes on products less subsidies on products (+)
16.594.948	16.788.642	17.462.274	17.633.574	18.377.081	19.239.507	Gross domestic product (GDP) at market prices

BRUTO DOMAĆI PROIZVOD
GROSS DOMESTIC PRODUCT

**9-8 BRUTO DODANA VRIJEDNOST PO DJELATNOSTIMA I BRUTO DOMAĆI PROIZVOD,
GODIŠNJE STOPE REALNOG RASTA, % (PROMJENE U ODNOSU NA PRETHODNU GODINU)**

Područje djelatnosti	2006	2007	2008	2009	2010
A Poljoprivreda, šumarstvo i ribolov	3,5	-4,8	2,7	0,5	-1,3
B Vađenje ruda i kamena	1,4	4,5	7,7	-5,6	-4,3
C Prerađivačka industrija	14,3	12,5	7,2	-7,1	7,6
D Proizvodnja i snabdijevanje/opskrba električnom energijom, plinom, parom i klimatizacija	11,5	4,7	7,2	0,0	4,9
E Snabdijevanje/opskrba vodom; uklanjanje otpadnih voda, upravljanje otpadom te djelatnosti sanacije okoliša	0,9	3,2	-0,5	-4,9	9,6
F Građevinarstvo	2,5	10,2	16,4	-7,6	-15,2
G Trgovina na veliko i na malo; popravak motornih vozila i motocikala	8,9	10,6	6,9	-3,1	-1,0
H Prijevoz i skladištenje	2,7	2,6	3,4	-7,4	-1,6
I Djelatnosti pružanja smještaja te pripreme i usluživanja hrane (hotelijerstvo i ugostiteljstvo)	4,9	6,1	-3,0	-9,7	7,0
J Informacije i komunikacije	8,3	0,5	6,0	-4,7	-0,5
K Finansijske/Financijske djelatnosti i djelatnosti osiguranja	12,8	19,7	1,5	3,2	0,3
L Poslovanje nekretninama	0,6	0,5	0,6	1,6	1,8
<i>od toga: imputirana renta</i>	0,1	0,1	0,0	0,1	0,2
M Stručne, naučne/znanstvene i tehničke djelatnosti	-5,3	7,5	7,4	7,7	5,6
N Administrativne i pomoćne uslužne djelatnosti	14,4	11,9	9,4	-8,8	-1,7
O Javna uprava i odbrana/odbrana; obavezno/obvezno socijalno osiguranje	-0,3	-2,1	4,0	1,1	1,2
P Obrazovanje	2,4	1,8	3,1	0,5	1,7
Q Djelatnosti zdravstvene i socijalne zaštite/skrbi	2,1	2,0	3,0	2,3	2,7
R Umjetnost, zabava i rekreacija	12,6	16,8	2,0	-4,3	-10,6
S Ostale uslužne djelatnosti	4,3	8,0	13,3	-5,9	-1,2
Ukupno sve djelatnosti	5,8	5,7	5,3	-2,5	0,7
UFPIM (-)	20,0	20,4	6,2	4,8	0,1
Bruto dodana vrijednost, bazne/bazične cijene	5,4	5,2	5,3	-2,8	0,8
Porezi na proizvode minus subvencije na proizvode (+)	5,4	5,2	5,3	-2,8	0,8
Bruto domaći proizvod (BDP) u tržišnim cijenama	5,4	5,2	5,3	-2,8	0,8

BRUTO DOMAĆI PROIZVOD
GROSS DOMESTIC PRODUCT

GROSS VALUE ADDED BY ACTIVITIES AND GROSS DOMESTIC PRODUCT,
ANNUAL REAL GROWTH RATES, % (CHANGES COMPARED WITH THE PREVIOUS YEAR)

2011	2012	2013	2014	2015	2016	Section of activity
3,5	-12,9	19,6	-18,2	10,9	8,9	Agriculture, forestry and fishing
14,6	-1,5	-4,8	-3,4	-5,3	5,9	Mining and quarrying
-1,4	0,0	4,8	3,7	6,8	6,5	Manufacturing
-7,4	-11,8	18,8	-8,4	-0,7	0,3	Electricity, gas, steam and air conditioning supply
2,0	2,8	-2,9	3,3	0,1	-1,0	Water supply; sewerage, waste management and remediation activities
-3,8	-1,0	-2,7	4,2	1,9	0,6	Construction
2,3	1,5	0,7	3,8	3,3	5,1	Wholesale and retail trade; repair of motor vehicles and motorcycles
4,7	-2,8	4,5	8,5	5,3	4,8	Transportation and storage
-1,3	0,9	-2,1	0,0	2,2	1,8	Accommodation and food service activities
2,9	1,7	1,0	-0,8	2,1	0,8	Information and communication
2,3	1,3	2,3	3,4	3,5	6,6	Financial and insurance activities
-0,3	1,5	0,3	1,6	1,7	0,4	Real estate activities
0,0	-0,1	0,0	0,0	-0,1	-0,1	of which: imputed rent
11,5	-1,1	-1,7	9,5	10,6	2,4	Professional, scientific and technical activities
-4,4	0,9	5,2	17,9	3,9	3,8	Administrative and support service activities
-0,3	0,4	0,1	1,5	0,5	-2,6	Public administration and defence; compulsory social security
0,8	1,2	-0,3	2,3	0,1	0,1	Education
0,8	1,2	1,4	3,9	1,2	0,8	Human health and social work activities
4,7	2,8	1,2	17,2	7,6	5,2	Arts, entertainment and recreation
-0,3	-1,3	-3,2	4,4	-4,4	-1,0	Other service activities
1,0	-0,8	2,6	1,6	3,2	3,1	Total of activities
5,7	0,3	2,1	4,9	5,4	6,5	FISIM (-)
0,8	-0,8	2,6	1,5	3,1	2,9	Gross value added, basic prices
0,8	-0,8	2,6	1,5	3,1	2,9	Taxes on products less subsidies on products (+)
0,8	-0,8	2,6	1,5	3,1	2,9	Gross domestic product (GDP) at market prices

BRUTO DOMAĆI PROIZVOD
GROSS DOMESTIC PRODUCT

**9-9 BRUTO DODANA VRIJEDNOST PO DJELATNOSTIMA I BRUTO DOMAĆI PROIZVOD,
LANČANO POVEZANE VRIJEDNOSTI U CIJENAMA 2010**

Područje djelatnosti	2005	2006	2007	2008	2009	2010
A Poljoprivreda, šumarstvo i ribolov	794.739	822.651	783.552	804.356	808.370	798.143
B Vađenje ruda i kamena	320.200	324.626	339.396	365.557	345.089	330.371
C Prerađivačka industrija	1.449.457	1.656.851	1.864.596	1.999.022	1.856.864	1.997.832
D Proizvodnja i snabdijevanje/opskrba električnom energijom, plinom, parom i klimatizacija	507.390	565.581	591.951	634.282	634.239	665.074
E Snabdijevanje/opskrba vodom; uklanjanje otpadnih voda, upravljanje otpadom te djelatnosti sanacije okoliša	174.055	175.650	181.233	180.305	171.542	188.001
F Građevinarstvo	650.651	666.991	734.708	855.295	790.468	670.381
G Trgovina na veliko i na malo; popravak motornih vozila i motocikala	1.768.973	1.926.512	2.130.398	2.276.820	2.206.930	2.185.009
H Prijevoz i skladištenje	584.817	600.457	616.312	637.493	590.102	580.925
I Djelatnosti pružanja smještaja te pripreme i usluživanja hrane (hotelijerstvo i ugostiteljstvo)	383.974	402.606	427.217	414.583	374.369	400.529
J Informacije i komunikacije	692.788	750.293	753.801	799.079	761.863	758.042
K Finansijske/Financijske djelatnosti i djelatnosti osiguranja	495.873	559.534	669.899	680.262	702.324	704.236
L Poslovanje nekretninama <i>od toga: imputirana renta</i>	829.271 753.876	834.575 754.309	838.687 755.016	843.885 755.316	857.143 755.828	872.977 757.686
M Stručne, naučne/znanstvene i tehničke djelatnosti	323.351	306.148	329.217	353.715	381.006	402.222
N Administrativne i pomoćne uslužne djelatnosti	108.743	124.417	139.224	152.254	138.781	136.434
O Javna uprava i odbrana/obrana; obavezno/obvezno socijalno osiguranje	1.351.914	1.348.320	1.320.571	1.372.965	1.387.674	1.403.820
P Obrazovanje	731.980	749.586	762.979	786.887	790.572	803.873
Q Djelatnosti zdravstvene i socijalne zaštite/skrbi	677.354	691.795	705.483	726.344	742.817	763.036
R Umjetnost, zabava i rekreacija	112.490	126.639	147.923	150.948	144.493	129.218
S Ostale uslužne djelatnosti	204.907	213.807	231.006	261.734	246.365	243.523
Ukupno sve djelatnosti	12.129.168	12.837.923	13.572.875	14.294.273	13.931.959	14.033.646
UFPIM (-)	310.763	373.017	449.267	476.906	500.034	500.681
Bruto dodana vrijednost, bazne/bazične cijene	11.846.418	12.480.593	13.127.340	13.820.514	13.431.940	13.532.965
Porezi na proizvode minus subvencije na proizvode (+)	2.562.736	2.699.928	2.839.838	2.989.793	2.905.733	2.927.588
Bruto domaći proizvod (BDP) u tržišnim cijenama	14.409.154	15.180.520	15.967.178	16.810.307	16.337.672	16.460.553

BRUTO DOMAĆI PROIZVOD
GROSS DOMESTIC PRODUCT

GROSS VALUE ADDED BY ACTIVITIES AND GROSS DOMESTIC PRODUCT,
CHAIN LINKED AT PRICES OF 2010

hilj. KM / 000 KM

2011	2012	2013	2014	2015	2016	Section of activity
826.051	719.359	860.057	703.845	780.716	850.260	Agriculture, forestry and fishing
378.732	373.090	355.148	342.988	324.716	343.753	Mining and quarrying
1.970.700	1.969.862	2.065.207	2.140.636	2.285.572	2.434.859	Manufacturing
615.846	542.880	644.851	590.660	586.337	588.044	Electricity, gas, steam and air conditioning supply
191.738	197.054	191.422	197.790	198.081	196.003	Water supply; sewerage, waste management and remediation activities
645.023	638.431	621.295	647.572	660.016	663.863	Construction
2.234.238	2.268.077	2.283.281	2.369.306	2.447.205	2.572.015	Wholesale and retail trade; repair of motor vehicles and motorcycles
608.439	591.328	617.866	670.467	705.746	739.422	Transportation and storage
395.264	398.823	390.447	390.323	398.930	405.913	Accommodation and food service activities
779.867	793.057	801.316	795.115	811.493	817.997	Information and communication
720.122	729.232	745.732	771.060	798.117	850.717	Financial and insurance activities
870.645	884.078	886.647	900.977	916.117	920.104	Real estate activities
757.769	757.166	756.825	756.865	756.059	755.015	of which: imputed rent
448.333	443.265	435.537	476.798	527.436	540.131	Professional, scientific and technical activities
130.456	131.664	138.558	163.384	169.763	176.197	Administrative and support service activities
1.400.056	1.404.993	1.405.711	1.426.410	1.433.530	1.396.825	Public administration and defence; compulsory social security
810.037	819.990	817.782	836.834	837.459	838.354	Education
769.273	778.551	789.724	820.281	830.011	836.973	Human health and social work activities
135.316	139.086	140.791	165.065	177.554	186.760	Arts, entertainment and recreation
242.758	239.497	231.786	242.058	231.288	228.894	Other service activities
14.172.894	14.062.507	14.431.123	14.660.007	15.123.581	15.588.055	Total of activities
529.437	530.811	541.712	568.505	599.221	638.356	FISIM (-)
13.643.457	13.531.612	13.889.117	14.092.748	14.527.230	14.955.708	Gross value added, basic prices
2.951.491	2.927.296	3.004.635	3.048.686	3.142.678	3.235.370	Taxes on products less subsidies on products (+)
16.594.948	16.458.907	16.893.752	17.141.435	17.669.908	18.191.078	Gross domestic product (GDP) at market prices

BRUTO DOMAĆI PROIZVOD
GROSS DOMESTIC PRODUCT

9-10 BRUTO DOMAĆI PROIZVOD I DOHODOVNE KOMPONENTE, TEKUĆE CIJENE

	2005	2006	2007	2008	2009	2010
Bruto domaći proizvod	11.506.252	13.036.631	14.629.123	16.426.241	15.986.733	16.460.553
Sredstva zaposlenih	5.546.531	6.159.840	7.055.735	8.257.817	8.420.972	8.390.779
Porezi na proizvode i proizvodnju	2.315.607	3.054.317	3.395.986	3.558.548	2.927.902	3.119.196
Porezi na proizvode	2.074.696	2.787.244	3.114.590	3.178.609	2.838.135	3.026.484
Ostali porezi na proizvodnju	240.911	267.073	281.396	379.939	89.767	92.712
Minus: subvencije na proizvode i proizvodnju	56.907	84.319	116.841	115.487	104.573	102.113
Subvencije na proizvode	53.669	71.317	99.893	105.107	95.038	98.896
Ostale subvencije na proizvodnju	3.238	13.002	16.948	10.380	9.535	3.217
Bruto poslovni višak/miješani dohodak	3.701.021	3.906.793	4.294.243	4.725.363	4.742.432	5.052.691

Struktura, %

Bruto domaći proizvod	100,00	100,00	100,00	100,00	100,00	100,00
Sredstva zaposlenih	48,20	47,25	48,23	50,27	52,67	50,98
Porezi na proizvode i proizvodnju	20,12	23,43	23,21	21,66	18,31	18,95
Porezi na proizvode	18,03	21,38	21,29	19,35	17,75	18,39
Ostali porezi na proizvodnju	2,09	2,05	1,92	2,31	0,56	0,56
Minus: subvencije na proizvode i proizvodnju	0,49	0,65	0,80	0,70	0,65	0,62
Subvencije na proizvode	0,47	0,55	0,68	0,64	0,59	0,60
Ostale subvencije na proizvodnju	0,03	0,10	0,12	0,06	0,06	0,02
Bruto poslovni višak/miješani dohodak	32,17	29,97	29,35	28,77	29,66	30,70

BRUTO DOMAĆI PROIZVOD
GROSS DOMESTIC PRODUCT

GROSS DOMESTIC PRODUCT AND INCOME COMPONENTS, CURRENT PRICES

hilj. KM / 000 KM

2011	2012	2013	2014	2015	2016	
16.927.408	17.012.796	17.378.780	17.827.457	18.688.300	19.540.120	Gross domestic product
8.598.126	8.725.764	8.827.250	9.055.379	9.269.393	9.482.775	Compensation of employees
3.217.241	3.208.080	3.166.561	3.281.303	3.413.962	3.547.363	Taxes on products and production
3.116.695	3.101.929	3.057.539	3.173.365	3.300.121	3.436.837	Taxes on products
100.546	106.151	109.022	107.938	113.841	110.526	Other taxes on production
110.799	100.438	114.638	92.147	104.186	109.791	Less: subsidies on products and production
108.863	99.231	108.596	87.690	102.935	109.130	Subsidies on products
1.936	1.207	6.042	4.457	1.251	661	Other subsidies on production
5.222.840	5.179.390	5.499.607	5.582.922	6.109.131	6.619.773	Gross operating surplus/mixed income

Structure, %

100,00	100,00	100,00	100,00	100,00	100,00	Gross domestic product
50,79	51,29	50,79	50,79	49,60	48,53	Compensation of employees
19,01	18,86	18,22	18,41	18,27	18,15	Taxes on products and production
18,41	18,23	17,59	17,80	17,66	17,59	Taxes on products
0,59	0,62	0,63	0,61	0,61	0,57	Other taxes on production
0,65	0,59	0,66	0,52	0,56	0,56	Less: subsidies on products and production
0,64	0,58	0,62	0,49	0,55	0,56	Subsidies on products
0,01	0,01	0,03	0,03	0,01	0,00	Other subsidies on production
30,85	30,44	31,65	31,32	32,69	33,88	Gross operating surplus/mixed income

BRUTO DOMAĆI PROIZVOD
GROSS DOMESTIC PRODUCT

9-1.1 Bruto domaći proizvod, tekuće cijene, u milionima KM
Gross domestic product, at current prices, in million KM



9-1.2 Bruto domaći proizvod po stanovniku, u KM
Gross domestic product per capita, in KM

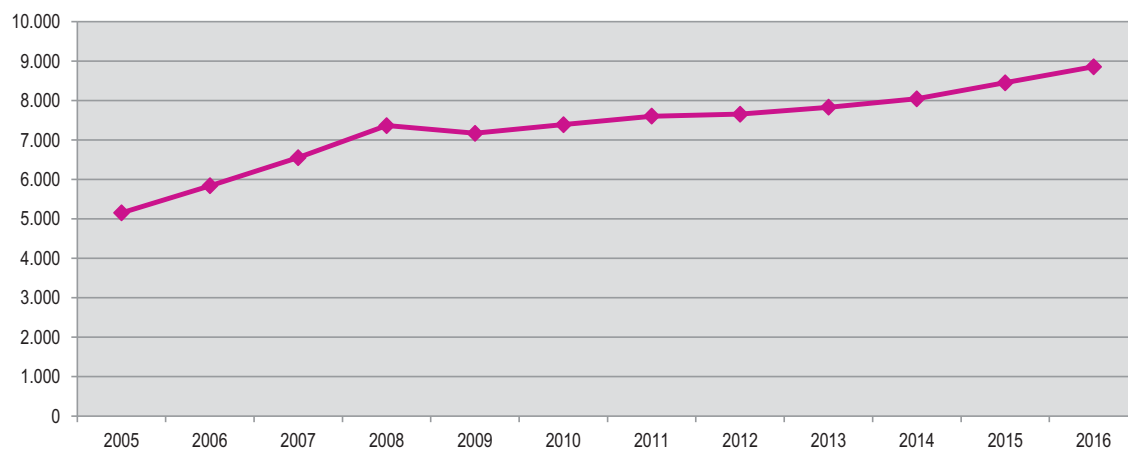

9-3.1 Godišnje stope realnog rasta, %
Annual real growth rates, %



9-10.1 Bruto domaći proizvod, dohodovne komponente, strukture, %
Gross domestic product, income components, structure, %

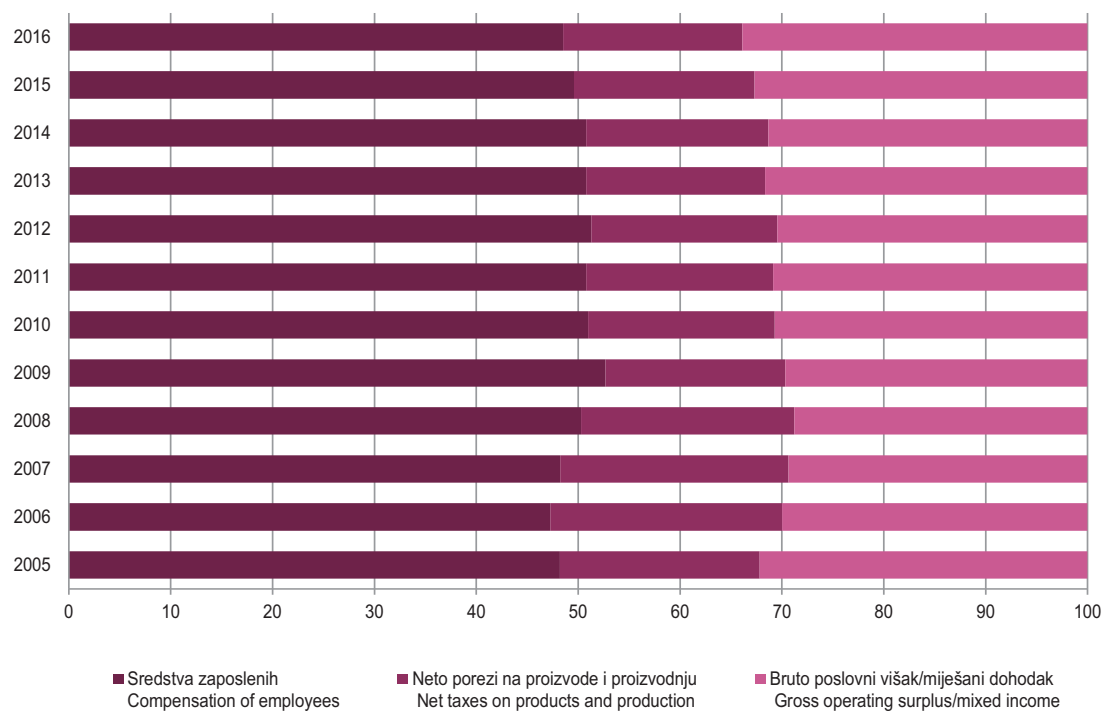

INVESTICIJE
GROSS FIXED CAPITAL FORMATION (GROSS INVESTMENT)

Investicije



INVESTICIJE

GROSS FIXED CAPITAL FORMATION

10 INVESTICIJE

10-0 METODOLOŠKA OBJAŠNJENJA

Izvori i metode prikupljanja podataka

Federalni zavod za statistiku u ovom "Statističkom godišnjaku/ljetopisu" publikuje podatke o investicijama u stalna sredstva za Federaciju BiH za 2016. godinu, kao i revidiranu seriju podataka o investicijama u stalna sredstva u skladu sa ESA 2010 metodologijom za period 2007-2015. godina. Revidirana serija podataka je objavljena i u Saopćenju/Priopćenju broj 11 "Investicije u stalna sredstva u Federaciji BiH, 2007-2015. godina, implementacija ESA 2010 metodologije" od 31. maja/svibnja 2017. godine.

Najznačajnija promjena koja se odnosi na obračun investicija u stalna sredstva pravnih osoba u skladu sa ESA 2010 metodologijom je prikazivanje vrijednosti izdataka za istraživanje i razvoj kao investicije. U skladu sa klasifikacijom stalnih sredstava prema ESA 2010 metodologiji, izdaci za istraživanje i razvoj su nova kategorija u okviru nematerijalnih stalnih sredstava pod novim nazivom "proizvodi intelektualnog vlasništva".

Podaci o investicijama su prikupljeni putem sljedećih istraživanja:

- Godišnji izvještaj o investicijama u stalna sredstva (obrazac INV-01) za sve pravne osobe;
- za oblast poljoprivrede individualnog sektora (poljoprivredna gazdinstva) podaci su prikupljeni putem a bazirani su na procjenama općinskih komisija.

Nisu obuhvaćena investiciona ulaganja samostalnih poduzetnika i domaćinstava/kućanstava.

Definicije i metodološka objašnjenja su zasnovana na međunarodnim metodologijama Sistem nacionalnih računa 2008 (SNA 2008) i Evropski/Europski sistem računa 2010 (ESA 2010).

Svi podaci su prikazani po područjima Klasifikacije djelatnosti BiH 2010, koja je usklađena sa evropskom/europskom klasifikacijom NACE Rev. 2.

Podaci o investicijama prikazuju ukupne isplate za investicije po osnovnim oblicima finansiranja/financiranja, ukupno ostvarene investicije i ostvarene investicije u nova stalna sredstva po tehničkoj strukturi.

Obrada podataka urađena je po dva osnovna principa:

- prema sjedištu i pretežnoj djelatnosti investitora (organizacioni princip) i
- prema lokaciji i djelatnostima kojima su investicije stvarno namijenjene, bez obzira na to u koju je djelatnost razvrstan investitor i gdje mu se nalazi sjedište (princip čistih djelatnosti).

Ostvarene investicije u nova stalna sredstva koje nije moguće rasporediti po kantonima (putevi, pruge i sl.) se prikazuju kao neraspoređene investicije. U okviru neraspoređenih investicija prikazana su i kapitalizirana ulaganja u istraživanje i razvoj koja se, kao nova kategorija u okviru stalnih sredstava prema ESA 2010 metodologiji, obračunavaju samo za nivo Federacije BiH.

GROSS FIXED CAPITAL FORMATION

NOTES ON METHODOLOGY

Sources and methods of data collecting

Institute for Statistics of FBiH in this "Statistical Yearbook" publishes data on gross fixed capital formation for the Federation of BiH for 2016, as well as revised data series on gross fixed capital formation according to the ESA 2010 methodology for period 2007-2015. Revised data series was also published in the First release No. 11 "Gross fixed capital formation in the Federation of BiH, 2007-2015, implementation of ESA 2010 methodology" on 31 May 2017.

The most important change related to the calculation of gross fixed capital formation for legal entities in accordance with the ESA 2010 methodology is the capitalisation of research and development expenditure. In line with classification of assets according to the ESA 2010, research and development expenditure is a new category of intangible assets under the new heading of "intellectual property products".

Data on gross fixed capital formation are provided from:

- *The Annual Report on Gross Fixed Capital Formation for all legal entities (the INV-01 form);*
- *Data for agricultural households are collected by the municipalities, based on estimates.*

Data do not cover the investments realised by entrepreneurs and households.

Definitions and notes on methodology are based on the international methodologies System of National Accounts 2008 (SNA 2008) and European System of Accounts 2010 (ESA 2010).

All data have been given by KD BiH 2010 sections of Classification of Activity, which is harmonised with the NACE Rev. 2 European Classification of Activity.

Data on gross fixed capital formation present the main sources of financing of gross fixed capital formation, gross fixed capital formation and gross fixed capital formation in new fixed assets by technical composition.

Data processing is done on two basic principles:

- *The main activity and headquarter of the investor (by organisational principle) and*
- *The location and activities which capital formation is intended for, regardless of the activity which an investor was classified into and location of its headquarters (kind of activity and the territory principle).*

Gross fixed capital formation in new fixed assets which is not possible to arrange by cantons (roads, railways, etc.) are presented as non-distributed investments. Capitalisation of research and development expenditure as a new category of fixed assets according to the ESA 2010 is also presented within non-distributed investments due to the fact that is calculated only at the level of Federation of BiH

Definicije

Investicijama u stalna sredstva smatraju se nabavke/nabave preduzeća/poduzeća i drugih pravnih osoba radi dobivanja novih stalnih sredstava, povećanja vrijednosti ili zamjene postojećih stalnih sredstava (stambene zgrade, ostale zgrade i građevine, oprema i uređaji trajnijeg karaktera, osnovno stado, pošumljavanje i podizanje dugogodišnjih zasada, kapitalizirana ulaganja u istraživanje i razvoj, softveri i baze podataka itd). Nabavljena investicijska dobra mogu biti nova ili polovna/rabljena, kupljena od drugih u zemlji i inozemstvu. Stalna sredstva mogu, također, biti stečena trampom, primljena kao kapitalni transfer u naturi ili proizvedena u vlastitoj režiji.

Obuhvataju se sve vrste ulaganja u nove kapacitete, kao i ulaganja za proširenje, rekonstrukciju i modernizaciju postojećih ili zamjenu zastarjelih, istrošenih ili slučajnom štetom uništenih kapaciteta. Ne obuhvata se redovno i tekuće održavanje stalnih sredstava, ulaganja u obrtna sredstva, usavršavanje osoblja, ispitivanje tržišta i kupovina zemljišta.

Isplatama za investicije smatraju se novčana ulaganja u toku/tijeku godine u nova i polovna/rabljena stalna sredstva, bez obzira na momenat njihove izgradnje ili nabavke/nabave.

Ostvarene investicije predstavljaju vrijednost fizički realizovane izgradnje, izrade ili nabavke/nabave novih i polovnih/rabljenih stalnih sredstava tokom/tijekom godine, bez obzira na to jesu li završene, je li i kada izvršena njihova isplata.

Ostvarene investicije u nova stalna sredstva odnose se na onaj dio stalnih sredstava koji je nabavljen neposredno od izvođača građevinskih radova, proizvođača opreme ili proizveden u vlastitoj režiji, odnosno ona investicijska dobra koja još nisu bila predmet kupoprodaje između neposrednih korisnika tih dobara. Ovdje se uključuje i polovna/rabljena oprema nabavljena u inozemstvu, budući da izravno utiče na porast nacionalnog bogatstva u zemlji. Ostala polovna stalna sredstva nisu uključena u ostvarene investicije u nova stalna sredstva. U nabavku/nabavu novih stalnih sredstava svrstavaju se i investicije u veća poboljšanja postojećih stalnih sredstava.

Investicije u građevinske objekte i prostore obuhvataju stambenu izgradnju i ostale građevinske radove (ostala visokogradnja, niskogradnja i značajnija poboljšanja zemljišta).

Investicije u strojeve i opremu obuhvataju nabavku strojeva, opreme i transportnih sredstava.

Investicije u ostalo obuhvataju ulaganja u kultivisane biološke resurse (biološka sredstva), proizvode intelektualnog vlasništva i troškove prijenosa vlasništva zemljišta. U proizvode intelektualnog vlasništva spadaju: kapitalizirana ulaganja u istraživanje i razvoj, rudarska i mineralna istraživanja, softveri i baze podataka, književni i umjetnički originali i ostali proizvodi intelektualnog vlasništva.

Definitions

Gross fixed capital formation in fixed assets includes provisions of enterprises and other organizations (legal entities) aimed at getting new fixed assets, increasing the value or replacing already existing fixed assets (residential buildings, other buildings and edifices, permanent equipment and installations, breeding stock, afforestation and long-standing plantations, research and development recognised as capital formation, software and databases, etc.). Provided capital formation assets can be new or used, bought in the country or abroad. Fixed assets can also be obtained through barter, received as capital transfer in kind or self-produced.

All kinds of capital formation in new capacities are included, as well as investments in enlargement, reconstruction and modernisation of the already existing or substitution of outworn, worn off or not deliberately damaged capacities. Gross fixed capital formation excludes ordinary and current maintenance and repair of fixed assets, capital formation in current assets, personnel training services, market research and land purchase.

Payments for gross fixed capital formation are monetary investments in new or existing fixed assets in the year in which the payments were actually made, regardless of the moment of construction or purchase.

Gross fixed capital formation represents the value of a physically made construction, produced or procured fixed assets (new and existing) throughout a year, regardless of whether they have been finished and whether or when the payment has been made.

Gross fixed capital formation in new fixed assets relates to the part of fixed assets that has been purchased directly from the contractor, producer of equipment, or that has been self-produced. This relates to the gross fixed capital formation assets still out of buying and selling transactions among users. It also includes the existing assets purchased abroad, since it directly influences the country's affluence. Other used fixed assets are not included in the gross fixed capital formation in new fixed assets. Provision of new fixed assets also includes the gross fixed assets for major improvements of the existing fixed assets.

Gross fixed capital formation in buildings and other structures includes dwellings and other buildings and structures (other buildings, civil engineering works and land improvements).

Gross fixed capital formation in machinery and equipment consists of purchase of machinery, equipment and transport equipment.

Gross fixed capital formation in other includes investments in cultivated biological resources, intellectual property products and costs of ownership transfer of land. Intellectual property products consists of research and development recognised as capital formation, mineral exploration, computer software and databases, literary or artistic originals and other intellectual property products.

INVESTICIJE
GROSS FIXED CAPITAL FORMATION
10-1 ISPLATE ZA INVESTICIJE I OSTVARENE INVESTICIJE
PAYMENTS FOR GROSS FIXED CAPITAL FORMATION AND THE GROSS FIXED CAPITAL FORMATION

	2007	2008	2009	2010	2011	2012	2013	2014	2015	2016
Isplate za investicije	3.555.360	4.242.320	3.065.585	2.838.539	2.938.036	2.879.154	3.128.682	3.207.998	2.926.387	2.903.102
<i>Payments for gross fixed capital formation</i>										
hilj. KM/000 KM										
Isplate za investicije	1.817.855	2.169.097	1.567.433	1.451.344	1.502.217	1.472.111	1.599.694	1.640.248	1.496.261	1.484.355
<i>Payments for gross fixed capital formation</i>										
hilj. EUR/000 EUR										
Isplate za investicije	2.487.135	3.173.964	2.179.119	1.921.957	2.089.493	1.890.822	2.123.156	2.176.389	1.660.267	1.642.026
<i>Payments for gross fixed capital formation</i>										
hilj. USD/000 USD										
Ostvarene investicije	3.611.351	4.320.138	3.038.283	2.810.821	2.901.331	2.917.204	3.111.711	3.189.389	2.816.607	2.875.950
<i>Gross fixed capital formation</i>										
hilj. KM/000 KM										
Ostvarene investicije	1.846.483	2.208.885	1.553.473	1.437.172	1.483.450	1.491.566	1.591.017	1.630.734	1.440.130	1.470.472
<i>Gross fixed capital formation</i>										
hilj. EUR/000 EUR										
Ostvarene investicije	2.526.304	3.232.185	2.159.712	1.903.190	2.063.389	1.915.810	2.111.639	2.163.765	1.597.984	1.626.669
<i>Gross fixed capital formation</i>										
hilj. USD/000 USD										
Prosječan godišnji kurs	1,9558	1,9558	1,9558	1,9558	1,9558	1,9558	1,9558	1,9558	1,9558	1,9558
<i>Annual average exchange rate, KM/EUR ¹⁾</i>										
Prosječan godišnji kurs	1,4295	1,3366	1,4068	1,4769	1,4061	1,5227	1,4736	1,4740	1,7626	1,7680
<i>Annual average exchange rate, KM/USD ¹⁾</i>										

¹⁾ Izvor: Bilten Centralne banke BiH

Source: Bulletin of the Central Bank of BiH

10-1.1 Ostvarene investicije, hilj. KM

Gross fixed capital formation, 000 KM

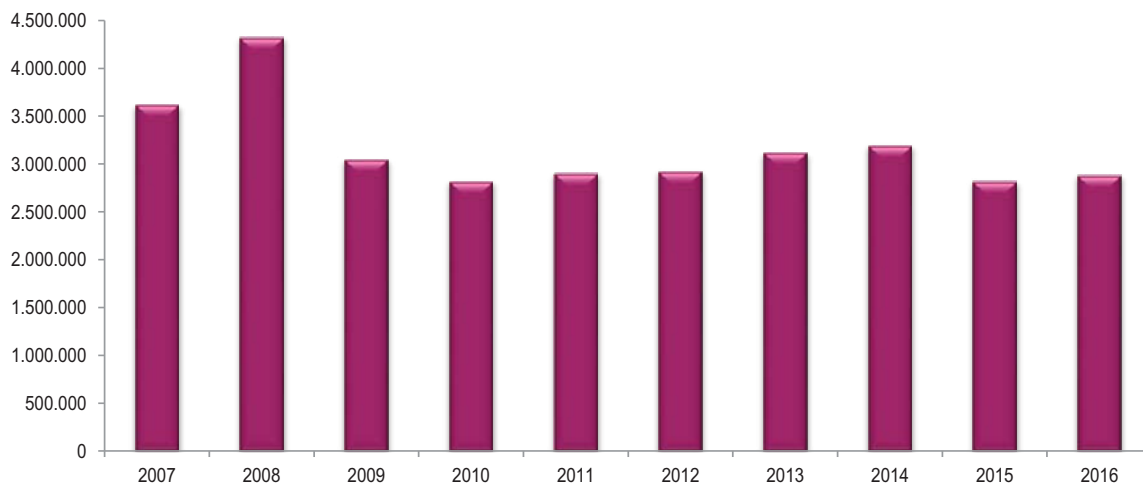

INVESTICIJE
GROSS FIXED CAPITAL FORMATION

10-2 ISPLATE ZA INVESTICIJE PO OSNOVNIM IZVORIMA FINANSIRANJA/FINANCIRANJA
PAYMENTS FOR GROSS FIXED CAPITAL FORMATION BY MAIN SOURCES

hilj. KM / 000 KM

	Ukupno <i>Total</i>	Iz sopstvenih sredstava <i>From own financial assets</i>	Iz udruženih sredstava <i>From joint assets</i>	Iskorišteni finansijski/financijski krediti <i>From financial credits</i>	Finansijski/financijski lizing <i>Financial leasing</i>	Iz sredstava fondova i budžeta/proračuna <i>From assets of funds and budgets</i>	Iz ostalih izvora <i>From other sources</i>
2007	3.555.360	1.754.664	127.859	1.095.954	220.642	230.938	125.303
2008	4.242.320	2.429.317	143.913	1.000.373	254.729	176.952	237.036
2009	3.065.585	1.930.979	119.182	627.319	120.199	73.666	194.240
2010	2.838.539	1.814.341	68.613	670.259	84.359	60.739	140.227
2011	2.938.036	1.742.082	94.929	731.363	112.114	103.302	154.247
2012	2.879.154	1.727.657	138.259	688.969	109.903	71.998	142.367
2013	3.128.682	1.937.195	96.627	830.792	84.705	34.012	145.351
2014	3.207.998	1.938.057	144.742	892.079	67.508	42.013	123.599
2015	2.926.387	2.005.639	47.811	532.173	75.573	105.656	159.537
2016	2.903.102	1.961.685	71.798	598.955	65.664	34.896	170.105

Struktura u %
Structure in %

2007	100,0	49,4	3,6	30,8	6,2	6,5	3,5
2008	100,0	57,3	3,4	23,6	6,0	4,2	5,6
2009	100,0	63,0	3,9	20,5	3,9	2,4	6,3
2010	100,0	63,9	2,4	23,6	3,0	2,1	4,9
2011	100,0	59,3	3,2	24,9	3,8	3,5	5,3
2012	100,0	60,0	4,8	23,9	3,8	2,5	4,9
2013	100,0	61,9	3,1	26,6	2,7	1,1	4,6
2014	100,0	60,4	4,5	27,8	2,1	1,3	3,9
2015	100,0	68,5	1,6	18,2	2,6	3,6	5,5
2016	100,0	67,6	2,5	20,6	2,3	1,2	5,9

10-3 OSTVARENE INVESTICIJE U STALNA SREDSTVA PO TEHNIČKOJ STRUKTURI
GROSS FIXED CAPITAL FORMATION BY TECHNICAL COMPOSITION

hilj. KM / 000 KM

	Ukupno <i>Total</i>	Građevinski objekti i prostori <i>Buildings and other structures</i>	Strojevi, oprema i transportna sredstva <i>Machinery, transport and other equipment</i>	Ostalo <i>Other</i>			
				Ukupno <i>Total</i>	biološka sredstva <i>Cultivated biological resources</i>	proizvodi intelektualnog vlasništva <i>Intellectual property products</i>	troškovi prijenosa vlasništva <i>The costs of ownership transfer</i>
2007	3.611.351	1.628.021	1.783.845	199.485	34.293	156.968	8.224
2008	4.320.138	2.092.977	2.002.637	224.524	40.584	176.841	7.100
2009	3.038.283	1.438.688	1.384.717	214.878	53.056	159.615	2.207
2010	2.810.821	1.453.521	1.182.819	174.481	46.543	124.624	3.316
2011	2.901.331	1.295.435	1.438.762	167.134	40.386	124.400	2.348
2012	2.917.204	1.341.810	1.387.116	188.278	36.659	148.514	3.104
2013	3.111.711	1.649.271	1.308.204	154.236	37.465	114.597	2.173
2014	3.189.389	1.631.567	1.401.074	156.748	35.120	118.383	3.244
2015	2.816.607	1.199.814	1.449.426	167.367	36.477	127.851	3.038
2016	2.875.950	1.256.309	1.460.820	158.821	36.613	118.469	3.740

Struktura u %
Structure in %

2007	100,0	45,1	49,4	5,5	0,9	4,3	0,2
2008	100,0	48,4	46,4	5,2	0,9	4,1	0,2
2009	100,0	47,4	45,6	7,1	1,7	5,3	0,1
2010	100,0	51,7	42,1	6,2	1,7	4,4	0,1
2011	100,0	44,6	49,6	5,8	1,4	4,3	0,1
2012	100,0	46,0	47,5	6,5	1,3	5,1	0,1
2013	100,0	53,0	42,0	5,0	1,2	3,7	0,1
2014	100,0	51,2	43,9	4,9	1,1	3,7	0,1
2015	100,0	42,6	51,5	5,9	1,3	4,5	0,1
2016	100,0	43,7	50,8	5,5	1,3	4,1	0,1

INVESTICIJE

GROSS FIXED CAPITAL FORMATION

**10-4 ISPLATE ZA INVESTICIJE PO DJELATNOSTI INVESTITORA
ORGANIZACIONI PRINCIP**

Djelatnost investitora	Isplate za investicije				
	2007	2008	2009	2010	2011
UKUPNO	3.555.360	4.242.320	3.065.585	2.838.539	2.938.036
Pravne osobe - ukupno	3.506.520	4.186.599	3.005.270	2.776.942	2.881.214
A Poljoprivreda, šumarstvo i ribolov	37.567	46.580	50.144	28.958	27.929
B Vađenje ruda i kamena	81.774	57.633	42.285	47.854	58.141
C Prerađivačka industrija	859.703	997.322	563.893	500.708	485.078
D Proizvodnja i snabdijevanje/opskrba električnom energijom, plinom, parom i klimatizacija	179.882	174.368	270.073	257.661	275.799
E Snabdijevanje/opskrba vodom; uklanjanje otpadnih voda, upravljanje otpadom te djelatnosti sanacije okoliša	33.294	41.177	33.665	34.515	29.271
F Građevinarstvo	190.644	306.617	164.557	141.981	106.882
G Trgovina na veliko i na malo; popravak motornih vozila i motocikala	756.045	859.886	549.434	521.290	549.378
H Prijevoz i skladištenje	210.542	216.915	129.050	151.439	271.629
I Djelatnosti pružanja smještaja te pripreme i usluživanja hrane (hotelijerstvo i ugostiteljstvo)	45.269	61.314	39.073	41.099	67.445
J Informacije i komunikacije	243.690	274.421	245.953	237.688	286.308
K Finansijske/Financijske djelatnosti i djelatnosti osiguranja	134.766	227.717	161.980	153.104	76.682
L Poslovanje nekretninama	62.030	69.498	89.466	41.005	42.544
M Stručne, naučne/znanstvene i tehničke djelatnosti	112.967	168.175	171.715	151.705	189.799
N Administrativne i pomoćne uslužne djelatnosti	39.721	49.265	22.863	17.409	20.500
O Javna uprava i odbrana/odbrana; obavezno/obvezno socijalno osiguranje	355.083	342.898	247.008	278.736	213.467
P Obrazovanje	53.465	76.636	71.166	63.816	56.953
Q Djelatnosti zdravstvene i socijalne zaštite/skrbi	58.051	147.090	107.744	72.037	81.343
R Umjetnost, zabava i rekreacija	25.202	34.806	22.915	12.453	19.803
S Ostale uslužne djelatnosti	26.824	34.282	22.283	23.486	22.262
Poljoprivredna gazdinstva	48.840	55.721	60.315	61.597	56.822

INVESTICIJE
GROSS FIXED CAPITAL FORMATION

PAYMENTS FOR GROSS FIXED CAPITAL FORMATION BY ACTIVITY OF INVESTOR
ORGANISATIONAL PRINCIPLE

hilj. KM / 000 KM

<i>Payments for gross fixed capital formation</i>					<i>Activity of investor</i>
2012	2013	2014	2015	2016	
2.879.154	3.128.682	3.207.998	2.926.387	2.903.102	TOTAL
2.828.565	3.078.361	3.160.015	2.876.281	2.853.242	Legal entities - total
21.468	30.931	29.761	30.048	42.816	<i>Agriculture, forestry and fishing</i>
56.938	101.754	98.789	78.497	82.415	<i>Mining and quarrying</i>
541.664	521.026	567.169	570.421	604.844	<i>Manufacturing industry</i>
265.900	232.519	182.175	174.931	151.415	<i>Electricity, gas, steam and air conditioning supply</i>
37.516	39.214	24.546	49.005	38.290	<i>Water supply; sewage, waste management and remediation activities</i>
117.181	158.759	139.506	154.334	150.166	<i>Construction</i>
495.575	523.729	437.612	551.262	555.489	<i>Wholesale and retail trade; repair of motor vehicles and motorcycles</i>
176.697	150.015	130.620	135.539	193.766	<i>Transportation and storage</i>
50.940	67.075	66.878	68.540	80.449	<i>Accommodation and food service activities</i>
198.235	254.870	225.527	219.400	176.167	<i>Information and communication</i>
79.622	70.396	87.195	93.102	83.428	<i>Financial and insurance activities</i>
113.403	70.675	133.511	91.714	88.676	<i>Real estate activities</i>
271.695	509.758	640.446	193.198	137.701	<i>Professional, scientific and technical activities</i>
23.154	22.255	28.330	39.729	41.746	<i>Administrative and support service activities</i>
192.660	178.663	217.617	222.194	236.389	<i>Public administration and defence; compulsory social security</i>
53.371	80.019	59.855	44.836	61.774	<i>Education</i>
99.816	42.257	60.768	123.943	74.720	<i>Human health and social work activities</i>
17.876	13.651	18.536	26.228	42.177	<i>Arts, entertainment and recreation</i>
14.853	10.796	11.172	9.361	10.814	<i>Other service activities</i>
50.589	50.321	47.983	50.106	49.860	Agricultural households

INVESTICIJE

GROSS FIXED CAPITAL FORMATION

**10-5 OSTVARENE INVESTICIJE U STALNA SREDSTVA PO DJELATNOSTI INVESTITORA
ORGANIZACIONI PRINCIP**

Djelatnost investitora	Ostvarene investicije				
	2007	2008	2009	2010	2011
UKUPNO	3.611.351	4.320.138	3.038.283	2.810.821	2.901.331
Pravne osobe - ukupno	3.562.511	4.264.417	2.977.968	2.749.224	2.844.509
A Poljoprivreda, šumarstvo i ribolov	37.874	46.806	50.220	28.237	28.152
B Vađenje ruda i kamena	81.698	77.228	49.037	56.864	69.092
C Prerađivačka industrija	888.866	1.002.799	547.803	504.515	483.811
D Proizvodnja i snabdijevanje/opskrba električnom energijom, plinom, parom i klimatizacija	197.882	182.028	290.653	261.383	281.420
E Snabdijevanje/opskrba vodom; uklanjanje otpadnih voda, upravljanje otpadom te djelatnosti sanacije okoliša	32.334	40.992	32.986	33.984	29.307
F Građevinarstvo	191.149	308.161	163.923	141.386	103.684
G Trgovina na veliko i na malo; popravak motornih vozila i motocikala	780.851	894.041	538.714	512.891	539.142
H Prijevoz i skladištenje	212.469	218.696	127.576	150.887	272.863
I Djelatnosti pružanja smještaja te pripreme i usluživanja hrane (hotelijerstvo i ugostiteljstvo)	45.400	64.645	42.046	43.434	65.269
J Informacije i komunikacije	219.676	267.349	227.317	243.675	257.985
K Finansijske/Financijske djelatnosti i djelatnosti osiguranja	134.063	214.342	153.735	150.073	70.632
L Poslovanje nekretninama	62.743	69.700	89.923	40.967	42.575
M Stručne, naučne/znanstvene i tehničke djelatnosti	115.005	171.816	162.296	120.146	179.175
N Administrativne i pomoćne uslužne djelatnosti	43.222	49.963	22.114	18.097	20.308
O Javna uprava i odbrana/obrana; obavezno/obvezno socijalno osiguranje	345.732	355.723	247.065	271.289	214.390
P Obrazovanje	53.646	76.541	70.799	63.018	57.017
Q Djelatnosti zdravstvene i socijalne zaštite/skrbi	66.773	154.560	115.026	72.121	87.839
R Umjetnost, zabava i rekreacija	25.196	34.859	24.082	13.087	19.366
S Ostale uslužne djelatnosti	27.930	34.166	22.652	23.168	22.480
Poljoprivredna gazdinstva	48.840	55.721	60.315	61.597	56.822

INVESTICIJE
GROSS FIXED CAPITAL FORMATION

GROSS FIXED CAPITAL FORMATION BY ACTIVITY OF INVESTOR
ORGANISATIONAL PRINCIPLE

hilj. KM / 000 KM

<i>Gross fixed capital formation</i>					<i>Activity of investor</i>
2012	2013	2014	2015	2016	
2.917.204	3.111.711	3.189.389	2.816.607	2.875.950	TOTAL
2.866.615	3.061.390	3.141.406	2.766.501	2.826.090	Legal entities - total
21.344	31.027	29.957	30.233	42.884	<i>Agriculture, forestry and fishing</i>
62.644	104.077	102.467	84.243	87.680	<i>Mining and quarrying</i>
546.391	511.421	567.247	584.443	597.606	<i>Manufacturing industry</i>
270.996	225.527	186.831	169.828	145.786	<i>Electricity, gas, steam and air conditioning supply</i>
38.292	38.546	24.392	48.977	38.935	<i>Water supply; sewage, waste management and remediation activities</i>
120.809	144.790	143.059	156.743	144.463	<i>Construction</i>
489.278	515.826	460.732	533.029	564.100	<i>Wholesale and retail trade; repair of motor vehicles and motorcycles</i>
178.735	150.005	128.136	138.943	202.067	<i>Transportation and storage</i>
50.785	67.966	64.763	71.344	79.689	<i>Accommodation and food service activities</i>
207.992	251.550	235.961	200.796	171.346	<i>Information and communication</i>
73.519	63.470	79.564	84.728	75.730	<i>Financial and insurance activities</i>
113.395	70.160	133.790	93.951	88.464	<i>Real estate activities</i>
278.474	544.919	586.267	103.142	111.759	<i>Professional, scientific and technical activities</i>
22.121	21.047	27.497	37.411	39.819	<i>Administrative and support service activities</i>
200.966	178.793	216.156	223.311	238.978	<i>Public administration and defence; compulsory social security</i>
53.503	81.330	60.421	44.188	71.096	<i>Education</i>
101.826	37.103	64.586	126.671	77.966	<i>Human health and social work activities</i>
20.834	12.978	18.423	25.086	36.895	<i>Arts, entertainment and recreation</i>
14.711	10.855	11.156	9.434	10.826	<i>Other service activities</i>
50.589	50.321	47.983	50.106	49.860	Agricultural households

INVESTICIJE

GROSS FIXED CAPITAL FORMATION

10-6 OSTVARENE INVESTICIJE U STALNA SREDSTVA PO TEHNIČKOJ STRUKTURI I DJELATNOSTI INVESTITORA, 2016. GODINA

GROSS FIXED CAPITAL FORMATION BY TECHNICAL COMPOSITION AND ACTIVITY OF INVESTOR, 2016

ORGANIZACIONI PRINCIP / ORGANISATIONAL PRINCIPLE

hilj. KM / 000 KM

Djelatnost investitora	Ukupno <i>Total</i>	Građevinski objekti i prostori <i>Buildings and other structures</i>	Strojevi, oprema i transportna sredstva <i>Machinery, transport and other equipment</i>	Ostalo <i>Other</i>				Activity of investor
				Ukupno <i>Total</i>	biološka sredstva <i>Cultivated biological resources</i>	proizvodi intelektualnog vlasništva <i>Intellectual property products</i>	troškovi prijenosa vlasništva <i>The costs of ownership transfer</i>	
UKUPNO	2.875.950	1.256.309	1.460.820	158.821	36.613	118.469	3.740	TOTAL
Pravne osobe - ukupno	2.826.090	1.243.607	1.450.739	131.744	9.535	118.469	3.740	Legal entities - total
A Poljoprivreda, šumarstvo i ribolov	42.884	13.108	24.274	5.502	4.232	1.238	32	<i>Agriculture, forestry and fishing</i>
B Vađenje ruda i kamena	87.680	33.660	52.435	1.585	-	1.536	49	<i>Mining and quarrying</i>
C Prerađivačka industrija	597.606	182.126	401.542	13.938	3.947	9.476	515	<i>Manufacturing industry</i>
D Proizvodnja i snabdijevanje/ opskrba električnom energijom, plinom, parom i klimatizacija	145.786	63.144	76.415	6.227	72	6.009	146	<i>Electricity, gas, steam and air conditioning supply</i>
E Snabdijevanje/opskrba vodom; uklanjanje otpadnih voda, upravljanje otpadom te djelatnosti sanacije okoliša	38.935	25.617	13.155	163	-	156	8	<i>Water supply; sewage, waste management and remediation activities</i>
F Građevinarstvo	144.463	50.631	92.170	1.662	14	1.512	137	<i>Construction</i>
G Trgovina na veliko i na malo; popravak motornih vozila i motocikala	564.100	286.708	268.245	9.147	904	7.053	1.190	<i>Wholesale and retail trade; repair of motor vehicles and motorcycles</i>
H Prijevoz i skladištenje	202.067	66.868	133.753	1.446	-	1.177	269	<i>Transportation and storage</i>
I Djelatnosti pružanja smještaja te pripreme i usluživanja hrane (hotelijerstvo i ugostiteljstvo)	79.689	66.985	12.006	698	23	482	193	<i>Accommodation and food service activities</i>
J Informacije i komunikacije	171.346	42.627	116.777	11.942	51	11.866	25	<i>Information and communication</i>
K Finansijske/Financijske djelatnosti i djelatnosti osiguranja	75.730	24.669	34.581	16.480	-	16.476	4	<i>Financial and insurance activities</i>
L Poslovanje nekretninama	88.464	72.002	14.842	1.620	16	537	1.067	<i>Real estate activities</i>
M Stručne, naučne/znanstvene i tehničke djelatnosti	111.759	77.390	25.960	8.409	106	8.276	26	<i>Professional, scientific and technical activities</i>
N Administrativne i pomoćne uslužne djelatnosti	39.819	4.849	34.278	692	5	687	-	<i>Administrative and support service activities</i>
O Javna uprava i odbrana/obrana; obavezno/obvezno socijalno osiguranje	238.978	149.333	67.472	22.173	70	22.042	61	<i>Public administration and defence; compulsory social security</i>
P Obrazovanje	71.096	20.164	23.726	27.206	55	27.151	-	<i>Education</i>
Q Djelatnosti zdravstvene i socijalne zaštite/skrbi	77.966	33.761	43.003	1.202	9	1.193	-	<i>Human health and social work activities</i>
R Umjetnost, zabava i rekreacija	36.895	23.398	12.056	1.441	20	1.422	-	<i>Arts, entertainment and recreation activities</i>
S Ostale uslužne djelatnosti	10.826	6.567	4.049	210	12	180	18	<i>Other service activities</i>
Poljoprivredna gazdinstva	49.860	12.702	10.081	27.078	27.078	-	-	Agricultural households

10-7 OSTVARENE INVESTICIJE U NOVA STALNA SREDSTVA PO NAMJENI ULAGANJA I TEHNIČKOJ STRUKTURI, 2016. GODINA
GROSS FIXED CAPITAL FORMATION IN NEW FIXED ASSETS BY PURPOSE OF INVESTMENT AND TECHNICAL COMPOSITION, 2016
PRINCIP ČISTIH DJELATNOSTI / KIND OF ACTIVITY AND TERRITORY PRINCIPLE

hilj. KM / 000 KM

Namjena ulaganja	Ukupno Total	Građevinski objekti i prostori Buildings and other structures	Strojevi, oprema i transportna sredstva Machinery, transport and other equipment	Ostalo Other				Purpose of investment
				Ukupno Total	biološka sredstva Cultivated biological resources	proizvodi intelektualnog vlasništva Intellectual property products	troškovi prijenosa vlasništva The costs of ownership transfer	
UKUPNO	2.516.650	1.092.771	1.265.752	158.127	36.416	117.972	3.740	TOTAL
Pravne osobe - ukupno	2.466.790	1.080.069	1.255.671	131.050	9.338	117.972	3.740	Legal entities - total
A Poljoprivreda, šumarstvo i ribolov	39.632	14.474	19.782	5.376	4.105	1.238	32	Agriculture, forestry and fishing
B Vađenje ruda i kamena	85.947	33.480	50.882	1.585	-	1.536	49	Mining and quarrying
C Prerađivačka industrija	525.758	153.677	358.226	13.855	3.908	9.433	515	Manufacturing industry
D Proizvodnja i snabdijevanje/ opskrba električnom energijom, plinom, parom i klimatizacija	148.450	65.281	76.937	6.232	72	6.013	147	Electricity, gas, steam and air conditioning supply
E Snabdijevanje/opskrba vodom; uklanjanje otpadnih voda, upravljanje otpadom te djelatnosti sanacije okoliša	65.588	53.957	11.116	515	-	506	9	Water supply; sewage, waste management and remediation activities
F Građevinarstvo	289.400	225.724	59.656	4.020	14	3.833	173	Construction
G Trgovina na veliko i na malo; popravlak motornih vozila i motocikala	443.094	222.948	211.149	8.997	904	6.914	1.179	Wholesale and retail trade; repair of motor vehicles and motorcycles
H Prijevoz i skladištenje	121.321	16.467	103.573	1.281	-	1.012	269	Transportation and storage
I Djelatnosti pružanja smještaja te pripreme i usluživanja hrane (hotelijerstvo i ugostiteljstvo)	62.648	49.258	12.722	668	-	465	203	Accommodation and food service activities
J Informacije i komunikacije	161.885	34.189	115.812	11.884	51	11.808	25	Information and communication
K Finansijske/Financijske djelatnosti i djelatnosti osiguranja	75.023	24.611	33.932	16.480	-	16.476	4	Financial and insurance activities
L Poslovanje nekretninama	58.384	48.108	8.655	1.621	16	537	1.067	Real estate activities
M Stručne, naučne/znanstvene i tehničke djelatnosti	39.298	10.423	22.070	6.805	104	6.676	25	Professional, scientific and technical activities
N Administrativne i pomoćne uslužne djelatnosti	30.730	4.985	25.053	692	5	687	-	Administrative and support service activities
O Javna uprava i odbrana/obrana; obavezno/obvezno socijalno osiguranje	116.883	30.509	65.508	20.866	63	20.782	23	Public administration and defence; compulsory social security
P Obrazovanje	74.108	23.862	22.988	27.258	55	27.203	-	Education
Q Djelatnosti zdravstvene i socijalne zaštite/skrbi	77.348	33.724	42.410	1.214	9	1.205	-	Human health and social work activities
R Umjetnost, zabava i rekreacija	42.451	29.333	11.627	1.491	20	1.471	-	Arts, entertainment and recreation
S Ostale uslužne djelatnosti	8.842	5.059	3.573	210	12	178	18	Other service activities
Poljoprivredna gazdinstva	49.860	12.702	10.081	27.078	27.078	-	-	Agricultural households

INVESTICIJE

GROSS FIXED CAPITAL FORMATION

10-2.1 Isplate za investicije po osnovnim izvorima finansiranja/financiranja u 2016. godini, struktura u %

Payments for gross fixed capital formation by main sources in 2016, structure in %

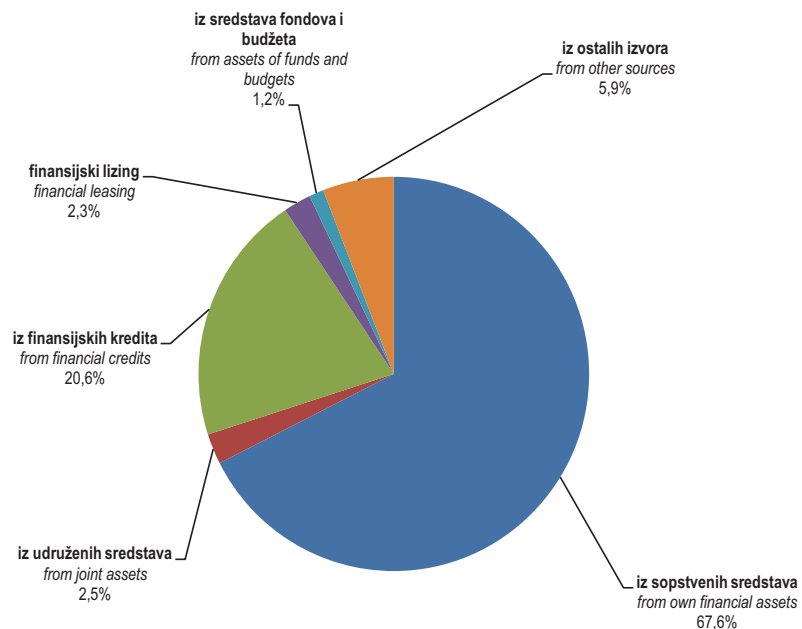

10-3.1 Ostvarene investicije u stalna sredstva po tehničkoj strukturi u 2016. godini, struktura u %

Gross fixed capital formation by technical composition in 2016, structure in %

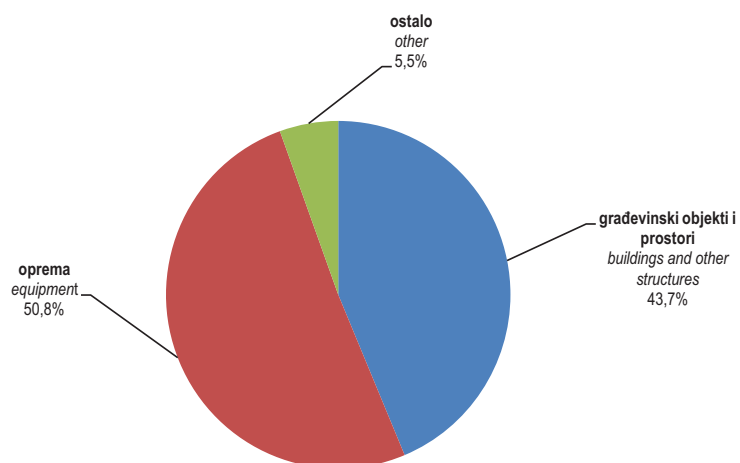

STRUKTURNE POSLOVNE STATISTIKE
STRUCTURAL BUSINESS STATISTICS



11 STRUKTURNE POSLOVNE STATISTIKE

11-0 METODOLOŠKA OBJAŠNJENJA

Uvod

Statistika strukturnih poslovnih istraživanja predstavlja opći okvir za prikupljanje podataka svih aktivnih jedinica tržišnih proizvođača (preduzeća/poduzeća i poduzetnika). Na osnovu podataka strukturnih poslovnih istraživanja vrši se obračun varijabli i indikatora po područjima i oblastima djelatnosti, kao i po klasama zaposlenih, koji su potrebni za analizu strukture djelatnosti poslovnih subjekata, strukture inputa i outputa proizvodnog procesa, konkurentnosti i drugih vrsta analize.

Pravna osnova

Pravna osnova za provođenje strukturno poslovnog istraživanja je Plan provođenja statističkih aktivnosti od interesa za Federaciju Bosne i Hercegovine.

Cilj istraživanja

Cilj istraživanja o strukturnim statistikama preduzeća/poduzeća jest praćenje poslovanja tržišnih proizvođača i osiguravanje podataka u potpunosti u skladu s europskim standardima SPS-a. Podaci prikupljeni istraživanjima strukturnih poslovnih statistika koriste se za analizu strukture poslovnih subjekata po djelatnostima (vrijednost proizvodnje, dodana vrijednost, zaposlenost itd.), analizu faktora korištenih u procesu proizvodnje (broj zaposlenih, sredstva zaposlenih, investicije itd.), analizu nacionalnog i regionalnog razvoja. Također, podaci strukturnih poslovnih statistika predstavljaju značajne inpute za procjene nacionalnih računa i obračun pondera za izračun indeksa u kratkoročnim statistikama.

Izvori i metode prikupljanja podataka

Podaci za kompilaciju SPS varijabli i indikatora su prikupljeni statističkim istraživanjem „Godišnje strukturno poslovno statističko istraživanje za preduzeća/poduzeća“. Korištena je kombinovana metoda uzorka i punog obuhvata. Metoda punog obuhvata korištena je za preduzeća sa 20 i više zaposlenih, a metoda uzorka za preduzeća/poduzeća sa manje od 20 zaposlenih.

Jedinice posmatranja

Nekoliko različitih vrsta statističkih jedinica koristi se za provođenje SPS istraživanja. Najveći broj SPS podataka odnosi se na „preduzeća/poduzeća“ kao statističku jedinicu. Za izračun regionalnih podataka koristi se lokalna jedinica, a za izračun čiste djelatnosti jedinica po vrsti djelatnosti.

Podaci objavljeni u ovom godišnjaku/ljetopisu se odnose na preduzeće/poduzeće kao jedinicu posmatranja.

STRUCTURAL BUSINESS STATISTICS

NOTES ON METHODOLOGY

Introduction

Structural Business Statistics survey represent a general framework for data collection of all active units of market producers (enterprises and entrepreneurs). Structural business survey data are used for the calculation of variables and indicators by Sections and Divisions of activities, and by classes of persons employed who are needed for analysis the structure of activities business units, the structure of inputs and outputs of production process, the competitiveness and other types of analysis.

Legal basis

The legal basis for the implementation of Structural Business survey is Statistical Researches Programme of Interest for Federation of Bosnia and Herzegovina.

The aim of survey

The aim of survey on Structural Business Statistics is monitoring of business market units and providing comparable data in accordance with European SBS standards. Data collected through Structural Business surveys are used for analysis of the structure of business entities by activity (production value, value-added, employment etc.), analysis of factors used in the production process (number of persons employed, compensation of employees, investments etc.), analysis of national and regional development. In addition, Structural Business Statistics data are used also as input for estimates national accounts estimates and for weights which are used for calculation of the index in short-term statistics.

Source and methods of data collection

Data for the compilation of SBS variables and indicators are collected by statistical survey "Annual structural business statistical survey for the enterprises." It was used the combined method of sample and full coverage. The method full coverage was used for enterprises with 20 or more persons employed, and the sample method for enterprises with less than 20 persons employed.

Observation units

Several statistical units are used for the compilation of SBS survey. Most data refer to the „enterprise“ as a statistical unit. For the calculation of regional data is used local unit, and for the calculation of activity is used kind of activity unit.

Data published in this yearbook refer to the enterprise as a observation unit.

Obuhvat

Istraživanjem su obuhvaćena aktivna preduzeća/poduzeća iz Statističkog poslovnog registra Federalnog zavoda za statistiku FBiH.

Obuhvaćena su aktivna preduzeća/poduzeća koja su, prema glavnoj djelatnosti, svrstana u slijedeća područja djelatnosti: B – Vađenje ruda i kamena, C – Prerađivačka industrija, D – Proizvodnja i opskrba električnom energijom, plinom, parom i klimatizacija, E – Opskrba vodom; uklanjanje otpadnih voda, gospodarenje otpadom, te djelatnosti sanacije okoliša, F - Građevinarstvo, G – Trgovina na veliko i na malo; popravak motornih vozila i motocikala, H – Prijevoz i skladištenje, I – Djelatnosti pružanja smještaja te priprema i usluživanja hrane (Hotelijerstvo i Ugostiteljstvo), J- Informacije i komunikacije, L – Poslovanje nekretninama M-Stručne, naučne i tehničke djelatnosti, N- Administrativne i pomoćne uslužne djelatnosti oblasti, P-Obrazovanje, Q- Djelatnost zdravstvene i socijalne zaštite i S- Ostale uslužne djelatnosti.

Obuhvaćene djelatnosti predstavljaju oko 85% populacije preduzeća/poduzeća poslovne ekonomije. Poduzetnici nisu obuhvaćeni. Proširenje obuhvata istraživanja na potpunu poslovnu ekonomiju odvijati će se postupno do potpune implementacije EU Uredbe.

Klasifikacije

Za provođenje istraživanja strukturnih poslovnih statistika korištena je Klasifikaciji djelatnosti - KD BiH 2010 (EU NACE-Rev 2), prema kojoj se i objavljuju podaci.

U okviru SPS istraživanja podaci se prikupljaju i obrađuju isprekidano po regijama. Kako u BiH-i još nije uvedena klasifikacija regija u skladu sa EU NUTS 2007 klasifikacijom, podaci se prikazuju samo prema administrativnoj podjeli, tj. za BiH, entitete i Distrikt Brčko.

Određeni SPS pokazatelji prikazuju se i po grupama proizvoda na bazi KPPD BiH 2010 (EU CPA 2008).

Definicije varijabli

Broj preduzeća/poduzeća

Broj preduzeća/poduzeća obuhvaća sva preduzeća/poduzeća koja se bave tržišnom proizvodnjom i koja su registrirana u poslovnom registru u populaciju koja je predmet posmatranja. Ovaj broj se koriguje za greške, posebno greške okvira uzorka. Uključuju se samo aktivne jedinice, preduzeća/poduzeća koja su ostvarila promet ili imaju zaposlene u bilo kom vremenskom periodu tijekom referentne godine. Isključuju se sve privremeno neaktivne (uspavane) ili stvarno neaktivne jedinice.

Coverage

The survey covered active enterprises from Statistical Business Register (SBR) which kept by the Institute for Statistics of F BiH.

Covered active enterprises, which are classified by main activity in the following Sections: B- Mining and Quarrying, C – Manufacturing, D - Electricity, gas, steam and air conditioning supply, E - Water supply; sewerage, waste management and remediation activities, F – Construction, G - Wholesale and retail trade; repair of motor vehicles and motorcycles, H - Transportation and storage, I - Accommodation and food service activities, J- Information and communication, L – Real estate activities, M- Professional, scientific and technical activities, N - Administrative and support service activities, P-Education, Q- Human health and social work activities and S-Other service activities.

Covered activities represent about 85% of the population enterprises in business economy. Entrepreneurs are not covered. Expanding of survey to full coverage of business economy will take place gradually until full implementation of the EU Regulation.

Classifications

Classification of Economic Activities – KD BiH 2010 was used for conducting Structural Business Statistics survey, which is in line with the EU NACE Rev. 2, according to which the data are published.

In the framework of SBS data broken down by regions is collected. As in BiH has not yet introduced the classification of regions according to EU NUTS classification 2007, data are shown only by administrative breakdown, ie. for BiH, entities and District Brcko.

Certain SPS parameters are shown also by groups of products based on KPPD BH 2010 (EU CPA 2008).

Definitions of variables

Number of enterprises

A count of the number of market enterprises registered to the population concerned in the business register corrected for errors, in particular frame errors. Only active units which either had turnover or employment at any time during the reference period should be included. Dormant (temporarily inactive) and inactive units are excluded.

Broj zaposlenih osoba

Broj zaposlenih osoba definiše se kao ukupan broj osoba koje rade u jedinici posmatranja (uključujući vlasnike koji rade, partnere koji redovno rade u jedinici, i neplaćene članove porodice koji redovno rade u jedinici), kao i osobe koje rade izvan jedinice kojoj pripadaju i koja ih plaća (npr. trgovački predstavnici, dostavljači, timovi za popravke i održavanje). Podatak uključuje osoblje odsutno kraće vremensko razdoblje (npr. bolovanje, plaćeno odsustvo ili vanredno odsustvo), i također osoblje u štrajku, ali ne osoblje odsutno na neodređeni period. Također se uključuju radnici sa skraćenim radnim vremenom koji se takvim smatraju u skladu sa zakonom i koji su na platnom spisku, kao i sezonski radnici, pripravnici i radnici koji rade kod kuće, a na platnom su spisku jedinice posmatranja. Kategorija neplaćeni članovi obitelji odnosi se na osobe koje žive sa vlasnikom jedinice posmatranja i rade regularno za tu jedinicu, ali nemaju ugovor o usluzi i ne primaju fiksni iznos plaće za rad koji obavljaju. Broj zaposlenih osoba isključuje radnu snagu angažiranu putem agencija za zapošljavanje ili posredovanje u zapošljavanju.

Broj zaposlenika

Broj zaposlenika uključuje osobe koje rade za poslodavca i koje imaju ugovor o zaposlenju i primaju naknadu u formi plaće, naknade, honorara, nagrada, plaćanja po komadu ili plaću u naturi.

Ova kategorija uključuje radnike sa skraćenim radnim vremenom, sezonske radnike, osobe u štrajku ili na kratkoročnom odsustvu, ali isključuje osobe na dugoročnom odsustvu. Broj zaposlenika ne uključuje volontere.

Promet

Promet obuhvaća obračunate prihode od prodaje proizvoda, roba i usluga od strane izvještajne jedinice trećim stranama tijekom referentnog perioda, bez odbitnog PDV-a. Isključeni su finansijski i vanredni prihodi.

Dodana vrijednost po faktorskim troškovima

Dodana vrijednost po faktorskim troškovima je bruto dohodak iz poslovnih aktivnosti nakon njegovog prilagođavanja za operative subvencije i neizravne poreze. Dodana vrijednost prema faktorskim troškovima se izračunava iz ostvarenog prometa, plus kapitalizirana proizvodnja, plus drugi operativni dohodak, plus ili minus promjene na zalihama, minus nabavka dobara i usluga, minus drugi porezi na proizvode koji su vezani za promet ali nisu odbitni, minus carine i porezi vezani za proizvodnju. Carine i porezi vezani za proizvodnju su obavezna, nepovratna plaćanja, u kešu ili naturi koji su nametnuti od strane vlade, u vezi sa proizvodnjom i uvozom dobara i usluga, zapošljavanjem radne snage, vlasništvom ili upotrebom zemljišta, zgrada ili druge imovine korištenih u procesu proizvodnje, neovisno od količine ili vrijednosti proizvedenih ili prodanih dobara i usluga.

Number of persons employed

The number of persons employed is defined as the total number of persons who work in the observation unit (including working proprietors, partners working regularly in the unit and unpaid family workers working regularly in the unit), as well as persons who work outside the unit who belong to it and are paid by it (e.g. sales representatives, delivery personnel, repair and maintenance teams). It includes persons absent for a short period (e.g. sick leave, paid leave or special leave), and also those on strike, but not those absent for an indefinite period. It also includes part-time workers who are regarded as such under the laws and who are on the pay-roll, as well as seasonal workers, apprentices and home workers on the pay-roll. Unpaid family workers refer to persons who live with the proprietor of the unit and work regularly for the unit, but do not have a contract of service and do not receive a fixed sum for the work they perform. The number of persons employed excludes manpower supplied to the unit by other enterprises.

Number of employees

The number of employees is defined as those persons who work for an employer and who have a contract of employment and receive compensation in the form of wages, salaries, fees, gratuities, piecework pay or remuneration in kind.

The number of employees includes part-time workers, seasonal workers, and persons on strike or on short-term leave, but excludes those persons on long-term leave. The number of employees does not include voluntary workers.

Turnover

Turnover comprises revenues calculated from sales of products, goods and services by the reporting unit to third parties during the reference period, but not deductible VAT. Financial and extraordinary revenues are excluded.

Value added at factor costs

Value added at factor cost is the gross income from operating activities after adjusting for operating subsidies and indirect taxes. It can be calculated from turnover, plus capitalised production, plus other operating income (including operating subsidies), plus or minus the changes in stocks, minus the purchases of goods and services, minus other taxes on products which are linked to turnover but not deductible, minus the duties and taxes linked to production. The duties and taxes linked to production are compulsory, unrequited payments, in cash or in kind which are levied by general government in respect of the production and importation of goods and services, the employment of labour, the ownership or use of land, buildings or other assets used in production irrespective of the quantity or the value of goods and services produced or sold.

Troškovi zaposlenika

Troškovi zaposlenika su ukupne nadoknade, u kešu ili naturi, plaćene od strane poslodavca zaposleniku (redovitim ili privremenim zaposlenicima, kao i radnicima koji rade kod kuće) u zamjenu za izvršeni rad od strane zaposlenika tijekom referentnog razdoblja. Troškovi zaposlenika, također uključuju poreze i doprinose za socijalno osiguranje zadržane od strane jedinice, kao i obvezne i dobrovoljne doprinose na teret poslodavca. Uključene su nagrade, dopunske nagrade, trinaeste plaće (i slične dopunske nagrade), kao i plaćanja izvršena zaposlenicima u vezi sa otpuštanjem, smještajem, prijevozom, troškovima života i obiteljskim dodacima, provizijama, naknadama za dežure, prekovremenim i noćnim radom itd. Plaćanja za agencijske radnike nisu uključena u troškove zaposlenika.

Indikatori

Ovi indikatori se računaju na osnovu izračunatih vrijednosti varijabli.

Promet po zaposlenoj osobi dobija se djeljenjem ukupno ostvarenog prometa sa ukupnim brojem zaposlenih osoba.

Ovaj indikator izražava prodajnu sposobnost poslovnog subjekta određene djelatnosti.

Dodana vrijednost po zaposlenoj osobi dobija se djeljenjem ukupne dodane vrijednosti sa ukupnim brojem zaposlenih osoba. Ovaj indikator se koristi za mjerenje produktivnosti rada.

Učešće dodane vrijednosti u prometu dobija se djeljenjem ukupne dodane vrijednosti sa ukupno ostvarenim prometom.

Troškovi rada po zaposleniku dobijaju se djeljenjem ukupnih troškova rada sa brojem zaposlenika.

Ovaj indikator prikazuje prosječne troškove zaposlenika u nekoj djelatnosti.

Profitabilnost predstavlja procentualno učešće bruto poslovnog viška u dodanoj vrijednosti.

Personnel costs

Personnel costs are defined as the total remuneration, in cash or in kind, payable by an employer to an employee (regular and temporary employees as well as home workers) in return for work done by the latter during the reference period. Personnel costs also include taxes and employees' social security contributions retained by the unit as well as the employer's compulsory and voluntary social contributions. Included are all gratuities, workplace and performance bonuses, ex gratia payments, thirteenth month pay (and similar fixed bonuses), payments made to employees in consideration of dismissal, lodging, transport, cost of living and family allowances, commissions, attendance fees, over-time, night work etc. Payments for agency workers are not included in personnel costs.

Indicators

These indicators are calculated based on the calculated values of the variables.

Turnover per person employed is obtained by dividing the total turnover with a total number of persons employed.

This indicator expresses the ability of selling of business unit of specific activity.

Value added per person employed is obtained by dividing the total value added with a total number of persons employed. This indicator is used to measure productivity.

Percent of Value added on Turnover is obtained by dividing the total value added with the total turnover.

Labour cost per employee is obtained by dividing the total labour costs with number of employees .

This indicator shows the average costs of employees in certain activity.

Profitability represents the percentage of gross operating surplus in Value added.

STRUKTURNE POSLOVNE STATISTIKE
STRUCTURAL BUSINESS STATISTICS

11-1 OSNOVNE STRUKTURNO POSLOVNE VARIJABLE PREMA PODRUČJU KD BiH 2010 I PREMA VELIČINI PREDUZEĆA/PODUZEĆA, 2015.
BASIC STRUCTURAL BUSINESS VARIABLES ACCORDING TO KD BiH 2010 SECTION AND SIZE OF ENTERPRISE, 2015

KD BiH 2010 Područja djelatnosti	Broj preduzeća/ poduzeća <i>Number of enterprises</i>	Broj zaposlenih osoba <i>Number of persons employed</i>	Promet,000 KM <i>Turnover,000 BAM</i>	Dodana vrijednost po faktorskim troškovima, 000 KM <i>Value added at factor cost, 000 BAM</i>	Troškovi zaposlenika, 000 KM <i>Personnel costs, 000 BAM</i>	KD BiH 2010 <i>Section of Activity</i>
Ukupno obuhvaćene djelatnosti	17.112	271.791	37.563.936	8.886.142	4.642.170	Total of covered activities
0-19 zaposlenih	15.015	69.621	9.550.095	2.144.482	968.613	0-19 employees
20-49 zaposlenih	1.270	38.014	6.184.266	1.204.561	580.357	20-49 employees
50+ zaposlenih	827	164.156	21.829.575	5.537.099	3.093.200	50+ employees
B Vađenje ruda i kamena						Mining and quarrying
0-19 zaposlenih	86	408	29.243	13.495	4.551	0-19 employees
20-49 zaposlenih	8	212	14.160	5.250	3.431	20-49 employees
50+ zaposlenih	20	12.989	485.958	329.559	325.452	50+ employees
C Prerađivačka industrija						Manufacturing
0-19 zaposlenih	2.224	12.417	1.157.217	318.997	144.897	0-19 employees
20-49 zaposlenih	325	10.159	1.139.096	294.209	137.697	20-49 employees
50+ zaposlenih	317	57.944	6.627.147	1.708.738	910.584	50+ employees
D Proizvodnja i opskrba električnom energijom, plinom, parom i klimatizacija						Electricity, gas, steam and air conditioning supply
0-19 zaposlenih	98	246	436.805	18.799	4.662	0-19 employees
20-49 zaposlenih	5	137	10.865	6.513	4.559	20-49 employees
50+ zaposlenih	8	8.404	1.533.488	672.513	316.770	50+ employees
E Opskrba vodom, uklanjanje otpadnih voda, gospodarenje otpadom te djelatnosti sanacije okoliša						Water supply, sewerage, waste management and remediation activities
0-19 zaposlenih	124	927	120.700	25.233	15.103	0-19 employees
20-49 zaposlenih	48	1.439	85.547	33.485	24.586	20-49 employees
50+ zaposlenih	41	5.779	251.818	151.122	122.341	50+ employees
F Građevinarstvo						Construction
0-19 zaposlenih	1.037	6.003	483.760	159.293	75.807	0-19 employees
20-49 zaposlenih	143	4.329	307.291	103.800	52.636	20-49 employees
50+ zaposlenih	94	9.477	876.025	239.204	145.189	50+ employees

11-1 OSNOVNE STRUKTURNO POSLOVNE VARIJABLE PREMA PODRUČJU KD BiH 2010 I PREMA VELIČINI PREDUZEĆA/PODUZEĆA, 2015. (nastavak)
BASIC STRUCTURAL BUSINESS VARIABLES ACCORDING TO KD BiH 2010 SECTION AND SIZE OF ENTERPRISE, 2015 (continued)

KD BiH 2010 Područja djelatnosti	Broj preduzeća/ poduzeća <i>Number of enterprises</i>	Broj zaposlenih osoba <i>Number of persons employed</i>	Promet,000 KM <i>Turnover,000 BAM</i>	Dodana vrijednost po faktorskim troškovima, 000 KM <i>Value added at factor cost, 000 BAM</i>	Troškovi zaposlenika, 000 KM <i>Personnel costs, 000 BAM</i>	KD BiH 2010 <i>Section of Activity</i>
G Trgovina na veliko i na malo; popravak motornih vozila i motocikala						Wholesale and retail trade; repair of motor vehicles & motorcycles
0-19 zaposlenih	6.065	26.083	5.525.373	818.149	368.658	0-19 employees
20-49 zaposlenih	387	11.483	3.699.768	407.547	178.803	20-49 employees
50+ zaposlenih	189	37.543	10.857.655	1.220.015	558.495	50+ employees
H Prijevoz i skladištenje						Transportation and storage
0-19 zaposlenih	1.043	5.136	622.584	215.330	75.459	0-19 employees
20-49 zaposlenih	87	2.646	454.288	120.257	41.342	20-49 employees
50+ zaposlenih	36	11.834	456.493	299.549	253.411	50+ employees
I Djelatnosti pružanja smještaja te pripreme i usluživanja hrane (hotelijerstvo i ugostiteljstvo)						Accommodation and food service activities
0-19 zaposlenih	506	2.829	91.110	32.670	27.051	0-19 employees
20-49 zaposlenih	53	1.662	64.985	26.566	17.561	20-49 employees
50+ zaposlenih	22	1.979	87.521	46.729	24.159	50+ employees
J Informacije i komunikacije						Information and communication
0-19 zaposlenih	607	2.971	248.307	124.030	53.835	0-19 employees
20-49 zaposlenih	60	1.840	179.259	78.235	41.225	20-49 employees
50+ zaposlenih	23	8.164	915.334	585.679	261.748	50+ employees
L Poslovanje nekretninama						Real estate activities
0-19 zaposlenih	363	1.116	113.508	68.994	18.263	0-19 employees
20-49 zaposlenih	13	371	36.960	23.721	6.868	20-49 employees
50+ zaposlenih	11	1.622	101.522	49.534	24.556	50+ employees
M Stručne, naučne/znanstvene i tehničke djelatnosti						Professional, scientific and technical activities
0-19 zaposlenih	1.791	6.793	464.896	224.087	119.530	0-19 employees
20-49 zaposlenih	58	1.581	123.840	59.869	35.588	20-49 employees
50+ zaposlenih	21	2.250	354.886	130.455	63.065	50+ employees

STRUKTURNE POSLOVNE STATISTIKE
STRUCTURAL BUSINESS STATISTICS

11-1 OSNOVNE STRUKTURNO POSLOVNE VARIJABLE PREMA PODRUČJU KD BiH 2010 I PREMA VELIČINI PREDUZEĆA/PODUZEĆA, 2015. (nastavak)
BASIC STRUCTURAL BUSINESS VARIABLES ACCORDING TO KD BiH 2010 SECTION AND SIZE OF ENTERPRISE, 2015 (continued)

KD BiH 2010 Područja djelatnosti	Broj preduzeća/ poduzeća <i>Number of enterprises</i>	Broj zaposlenih osoba <i>Number of persons employed</i>	Promet,000 KM <i>Turnover,000 BAM</i>	Dodana vrijednost po faktorskim troškovima, 000 KM <i>Value added at factor cost, 000 BAM</i>	Troškovi zaposlenika, 000 KM <i>Personnel costs, 000 BAM</i>	KD BiH 2010 <i>Section of Activity</i>
N Administrativne i pomoćne uslužne djelatnosti						Administrative and support service activities
0-19 zaposlenih	477	1.969	154.451	73.462	25.537	0-19 employees
20-49 zaposlenih	36	1.045	34.346	21.656	14.371	20-49 employees
50+ zaposlenih	27	4.563	99.188	62.183	56.595	50+ employees
P Obrazovanje						Education
0-19 zaposlenih	241	1.076	33.959	19.621	13.185	0-19 employees
20-49 zaposlenih	31	977	18.560	14.735	14.758	20-49 employees
50+ zaposlenih	11	941	32.663	22.474	16.480	50+ employees
Q Djelatnosti zdravstvene i socijalne zaštite						Human health and social work activities
0-19 zaposlenih	130	910	31.655	18.551	12.191	0-19 employees
20-49 zaposlenih	13	421	12.281	6.942	5.792	20-49 employees
50+ zaposlenih	5	405	19.775	10.399	7.336	50+ employees
S Ostale uslužne djelatnosti						Other service activities
0-19 zaposlenih	223	737	36.526	13.769	9.886	0-19 employees
20-49 zaposlenih	3	84	3.021	1.777	1.138	20-49 employees
50+ zaposlenih	2	263	6.128	8.945	7.018	50+ employees

11-2 OSNOVNI STRUKTURNO POSLOVNI INDIKATORI PREMA PODRUČJU KD BiH 2010 I PREMA VELIČINI PREDUZEĆA/PODUZEĆA, 2015.
BASIC STRUCTURAL BUSINESS INDICATORS ACCORDING TO THE KD BiH 2010 SECTION AND SIZE OF ENTERPRISE, 2015

KD BiH 2010 Područja djelatnosti	Promet po zaposlenoj osobi (KM) <i>Turnover per person employed BAM</i>	Dodana vrijednost po zaposlenoj osobi, KM <i>Value added per person employed, BAM</i>	Učešće dodane vrijednosti u vrijednosti proizvodnje (%) <i>Percent of Value added on PV (%)</i>	Troškovi rada po zaposleniku (KM) <i>Labour cost per employee (BAM)</i>	Profitabilnost <i>Profitability</i>	KD BiH 2010 Section of Activity
Ukupno obuhvaćene djelatnosti						Total of covered activities
0-19 zaposlenih	137.174	30.802	46,6	13.925	12,3	0-19 employees
20-49 zaposlenih	216.160	32.721	46,5	15.177	8,1	20-49 employees
50+ zaposlenih	114.950	33.498	40,2	19.254	12,4	50+ employees
B Vađenje ruda i kamena						Mining and quarrying
0-19 zaposlenih	71.693	33.085	46,5	11.157	30,6	0-19 employees
20-49 zaposlenih	66.944	24.821	41,0	16.223	12,8	20-49 employees
50+ zaposlenih	37.412	25.372	65,7	25.055	0,8	50+ employees
C Prerađivačka industrija						Manufacturing
0-19 zaposlenih	93.198	25.691	31,3	11.674	15,0	0-19 employees
20-49 zaposlenih	112.128	28.961	29,1	13.558	13,7	20-49 employees
50+ zaposlenih	114.372	29.490	27,4	15.715	12,0	50+ employees
D Proizvodnja i opskrba električnom energijom, plinom, parom i klimatizacija						Electricity, gas, steam and air conditioning supply
0-19 zaposlenih	1.778.381	76.539	63,7	18.979	3,2	0-19 employees
20-49 zaposlenih	79.246	47.504	58,2	33.253	18,0	20-49 employees
50+ zaposlenih	182.465	80.020	46,4	37.692	23,2	50+ employees
E Opskrba vodom, uklanjanje otpadnih voda, gospodarenje otpadom te djelatnosti sanacije okoliša						Water supply, sewerage, waste management and remediation activities
0-19 zaposlenih	130.258	27.231	32,3	16.501	8,4	0-19 employees
20-49 zaposlenih	59.466	23.276	48,5	17.091	10,4	20-49 employees
50+ zaposlenih	43.576	26.151	57,4	21.171	11,4	50+ employees
F Građevinarstvo						Construction
0-19 zaposlenih	80.591	26.537	37,6	12.629	17,3	0-19 employees
20-49 zaposlenih	70.978	23.976	35,3	12.161	16,6	20-49 employees
50+ zaposlenih	92.439	25.241	28,0	15.320	10,7	50+ employees
G Trgovina na veliko i na malo; popravak motornih vozila i motocikala						Wholesale and retail trade; repair of motor vehicles and motorcycles
0-19 zaposlenih	211.840	31.367	59,4	14.135	8,1	0-19 employees
20-49 zaposlenih	333.014	35.642	57,5	15.407	6,1	20-49 employees
50+ zaposlenih	246.823	29.803	62,8	14.532	6,2	50+ employees
H Prijevoz i skladištenje						Transportation and storage
0-19 zaposlenih	121.217	41.925	37,8	14.692	22,5	0-19 employees
20-49 zaposlenih	171.714	45.455	41,5	15.656	17,4	20-49 employees
50+ zaposlenih	38.575	25.313	61,7	21.414	10,1	50+ employees

STRUKTURNE POSLOVNE STATISTIKE
STRUCTURAL BUSINESS STATISTICS

11-2 OSNOVNI STRUKTURNO POSLOVNI INDIKATORI PREMA PODRUČJU KD BiH 2010 I PREMA VELIČINI PREDUZEĆA/PODUZEĆA, 2015. (nastavak)
BASIC STRUCTURAL BUSINESS INDICATORS ACCORDING TO THE KD BiH 2010 SECTION AND SIZE OF ENTERPRISE, 2015 (continued)

KD BiH 2010 Područja djelatnosti	Promet po zaposlenoj osobi (KM) <i>Turnover per person employed BAM</i>	Dodana vrijednost po zaposlenoj osobi, KM <i>Value added per person employed, BAM</i>	Učešće dodane vrijednosti u vrijednosti proizvodnje (%) <i>Percent of Value added on PV (%)</i>	Troškovi rada po zaposleniku (KM) <i>Labour cost per employee (BAM)</i>	Profitabilnost <i>Profitability</i>	KD BiH 2010 Section of Activity
I Djelatnosti pružanja smještaja te pripreme i usluživanja hrane (hotelijerstvo i ugostiteljstvo)						Accommodation and food service activities
0-19 zaposlenih	32.201	11.546	38,0	9.581	6,2	0-19 employees
20-49 zaposlenih	39.110	15.989	44,2	10.575	13,9	20-49 employees
50+ zaposlenih	44.235	23.618	52,7	12.210	25,8	50+ employees
J Informacije i komunikacije						Information and communication
0-19 zaposlenih	83.564	41.740	53,4	18.117	28,3	0-19 employees
20-49 zaposlenih	97.419	42.517	48,7	22.404	20,6	20-49 employees
50+ zaposlenih	112.113	71.736	65,3	32.060	35,4	50+ employees
L Poslovanje nekretninama						Real estate activities
0-19 zaposlenih	101.690	61.810	65,4	16.361	44,7	0-19 employees
20-49 zaposlenih	99.590	63.916	70,7	18.507	45,6	20-49 employees
50+ zaposlenih	62.593	30.540	68,5	15.140	24,6	50+ employees
M Stručne, naučne/znanstvene i tehničke djelatnosti						Professional, scientific and technical activities
0-19 zaposlenih	68.442	32.990	54,0	17.662	22,5	0-19 employees
20-49 zaposlenih	78.314	37.860	51,3	22.505	19,6	20-49 employees
50+ zaposlenih	157.698	57.969	48,2	28.024	19,0	50+ employees
N Administrativne i pomoćne uslužne djelatnosti						Administrative and support service activities
0-19 zaposlenih	78.445	37.311	51,5	12.970	31,0	0-19 employees
20-49 zaposlenih	32.857	20.716	61,5	13.761	21,2	20-49 employees
50+ zaposlenih	21.740	13.629	61,1	12.404	5,6	50+ employees
P Obrazovanje						Education
0-19 zaposlenih	31.563	18.237	56,7	12.367	19,0	0-19 employees
20-49 zaposlenih	18.994	15.079	71,1	15.103	-0,1	20-49 employees
50+ zaposlenih	34.726	23.893	68,0	17.520	18,4	50+ employees
Q Djelatnosti zdravstvene i socijalne zaštite						Human health and social work activities
0-19 zaposlenih	34.783	20.384	55,7	13.395	20,1	0-19 employees
20-49 zaposlenih	29.192	16.503	53,1	13.768	9,4	20-49 employees
50+ zaposlenih	48.776	25.650	48,8	18.094	15,5	50+ employees
S Ostale uslužne djelatnosti						Other service activities
0-19 zaposlenih	49.539	18.675	47,4	13.408	10,6	0-19 employees
20-49 zaposlenih	35.869	21.097	65,4	13.514	21,1	20-49 employees
50+ zaposlenih	23.261	33.955	81,9	26.641	31,4	50+ employees

11-3 UČEŠĆE OSNOVNIH STRUKTURNO POSLOVNIH VARIJABLI PO PODRUČJIMA KD BiH 2010, 2015
SHARE OF BASIC STRUCTURAL BUSINESS VARIABLES ACCORDING TO KD BiH 2010 SECTIONS, 2015

	Broj preduzeća /poduzeća <i>Number of enterprises</i>	Broj zaposlenih osoba <i>Number of persons employed</i>	Promet <i>Turnover</i>	Dodana vrijednost po faktorskim troškovima <i>Value added at factor cost</i>	
Ukupno obuhvaćene djelatnosti	100,0	100,0	100,0	100,0	Total of covered activities
B: Vađenje ruda i kamena	0,7	5,0	1,4	3,9	<i>Mining and quarrying</i> B:
C: Prerađivačka industrija	16,8	29,7	22,7	26,1	<i>Manufacturing</i> C:
D: Proizvodnja i snabdijevanje električnom energijom, plinom, parom i klimatizacija	0,7	3,2	5,2	7,9	<i>Electricity, gas, steam air conditioning supply</i> D:
E: Snabdijevanje vodom, uklanjanje voda, gospodarenje otpadom te djelatnosti sanacije okoliša	1,2	3,0	1,2	2,4	<i>Water supply, sewerage, waste management and remediation activities</i> E:
F: Građevinarstvo	7,6	7,3	4,4	5,7	<i>Construction</i> F:
G: Trgovinana veliko i na malo; popravak motornih vozila i motocikla	38,9	27,7	52,7	27,5	<i>Wholesale and retail trade; repair of motor vehicles and motorcycles</i> G:
H: Prijevoz i skladištenje	6,8	7,3	4,0	7,2	<i>Transportation and storage</i> H:
I: Djelatnosti pružanja smještaja te pripreme i usluživanja hrane (hotelijerstvo i ugostiteljstvo)	3,4	2,4	0,6	1,2	<i>Accommodation and food service activities</i> I:
J: Informacije i komunikacije	4,1	4,8	3,5	8,9	<i>Information and communication</i> J:
L: Poslovanje nekretninama	1,7	0,7	0,6	1,6	<i>Real estate activities</i> L:
M: Stručne, naučne i tehničke djelatnosti	11,0	3,9	2,5	4,7	<i>Professional, scientific and technical activities</i> M:
N: Administrativne i pomoćne uslužne djelatnosti	3,2	2,8	0,7	1,8	<i>Administrative and support activities</i> N:
P: <i>Obrazovanje</i>	1,7	1,1	0,2	0,7	<i>Education</i> P:
Q: Djelatnosti zdravstvene zaštite i socijalne zaštite	1,0	0,7	0,1	0,4	<i>Human health and social work activities</i> Q:
S: Ostale uslužne djelatnosti	1,3	0,4	0,1	0,3	<i>Other service activities</i> S:

11-1.1 Struktura broja zaposlenih u ukupno posmatranim djelatnostima, 2015
Structure of number of persons employed in total of observation activities, 2015

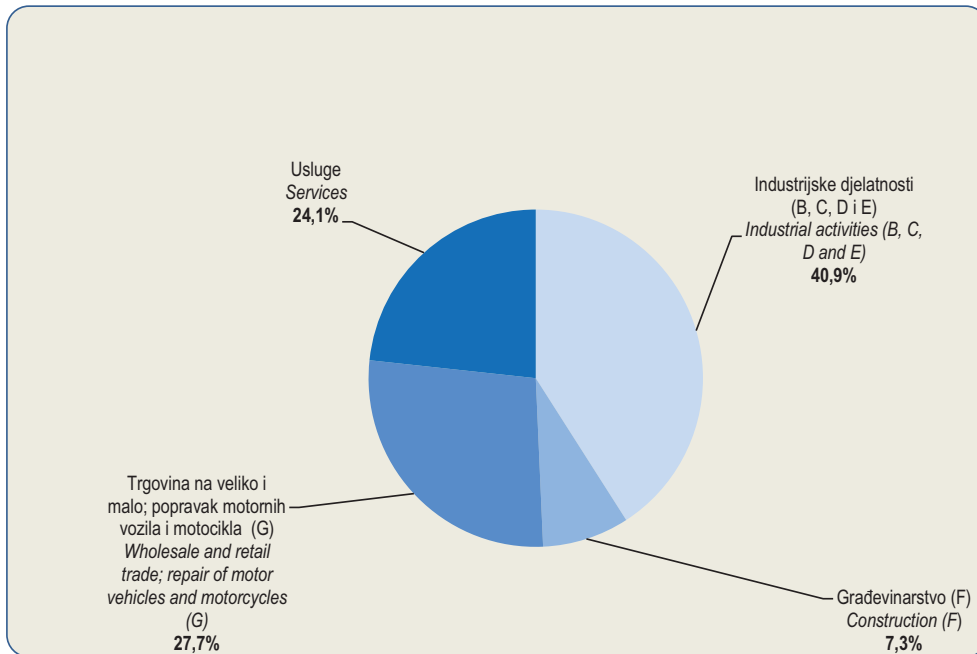

11-1.2 Struktura dodane vrijednosti po faktorskim troškovima u ukupno posmatranim djelatnostima, 2015
Structure of value added at factor cost in total of observation activities, 2015

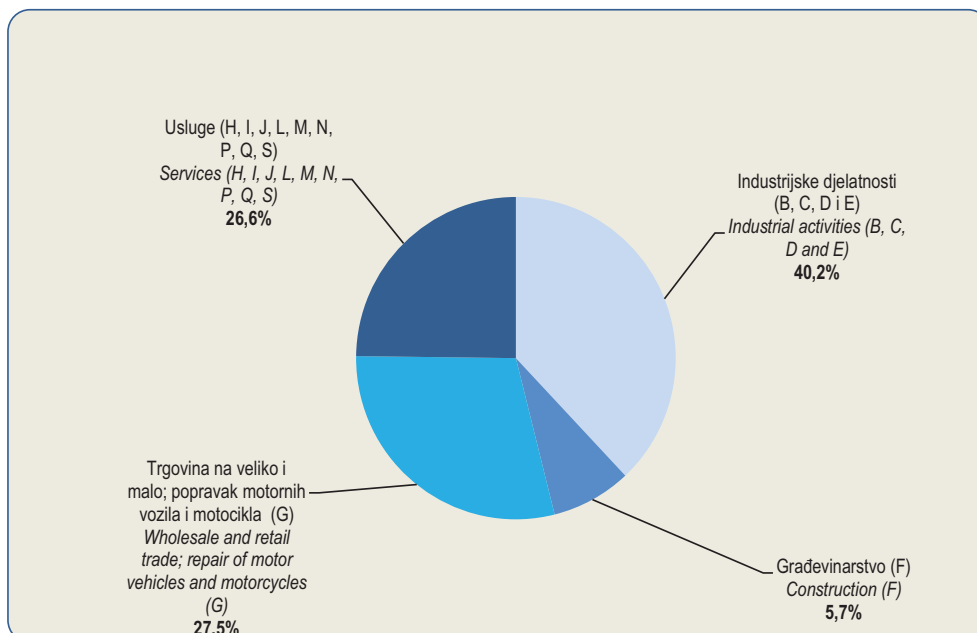

11-1.3 Struktura dodane vrijednosti prema veličini preduzeća/poduzeća, 2015

Structure of value added at factor cost by size of enterprise, 2015

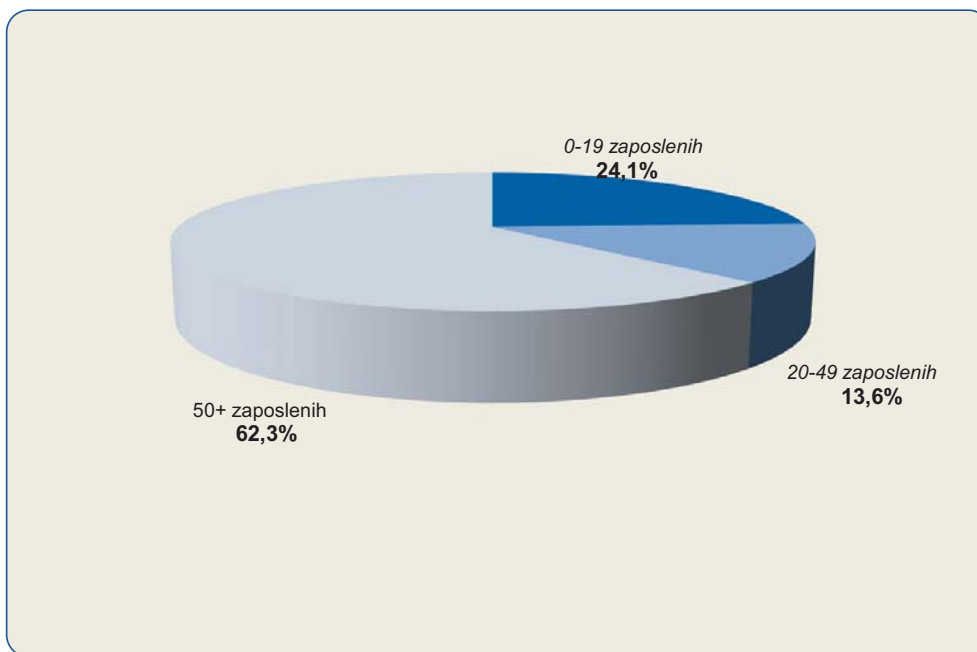

11-1.4 Struktura broja zaposlenih prema veličini preduzeća/poduzeća, 2015

Structure of number of persons by size of enterprise, 2015

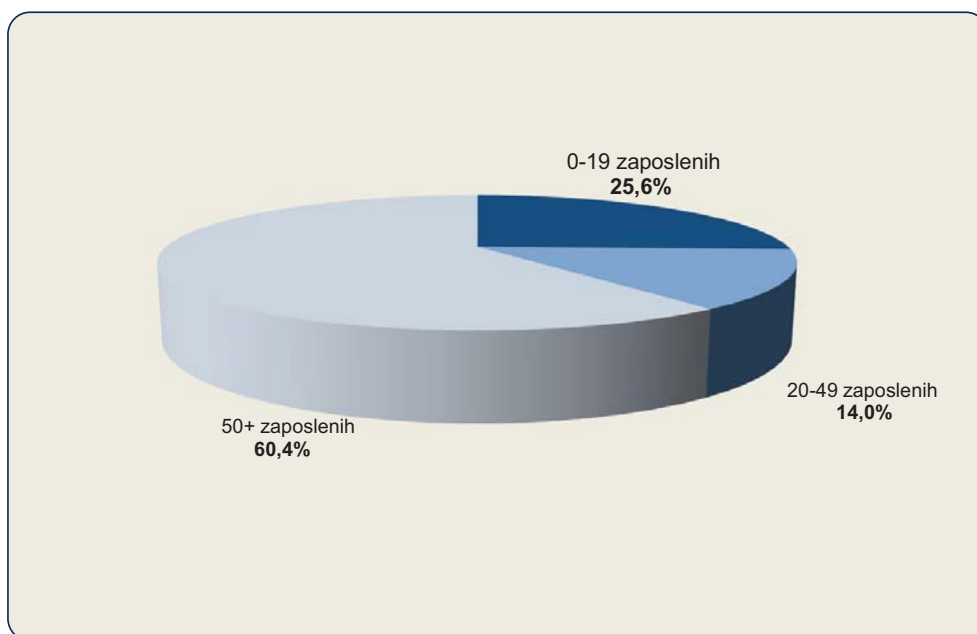

POLJOPRIVREDA, ŠUMARSTVO I RIBOLOV
AGRICULTURE, FORESTRY AND FISHING



12 POLJOPRIVREDA, ŠUMARSTVO I RIBOLOV

12-0 METODOLOŠKA OBJAŠNJENJA

BILJNA PROIZVODNJA

Izvori i metode prikupljanja podataka

Podaci o poljoprivrednom zemljištu i prinosima ratarskih i povrtnih kultura, broju stabala, čokota/trsova (ukupan broj i broj rodnih stabala, čokota/trsova) i prinosima voća prikupljaju se redovnim godišnjim statističkim istraživanjem. Izvještaj podnose pravni subjekti i dijelovi pravnih subjekata, a za porodična poljoprivredna gazdinstva podaci se dobivaju procjenom. Procjenu rade stručne osobe za poljoprivredu u općinama.

Definicije

Poljoprivredno zemljište je zemljišna površina koja se koristi za poljoprivrednu proizvodnju. U poljoprivredno zemljište se uključuje obradivo zemljište, pašnjaci, ribnjaci, trstici i bare.

Obradivo zemljište je zemljišna površina na kojoj se uzgajaju ratarski i povrtni usjevi, višegodišnji zasadi i trave i vrši obrada, kosidba i drugi poljoprivredni radovi i, po pravilu, ubiru prinosi svake godine. Obradivo zemljište čine oranice i bašte/vrtovi, voćnjaci, vinogradi i livade.

Oranica (njiva) je zemljišna površina na kojoj se obavlja ratarska proizvodnja. Na njoj se po utvrđenom redu (plodoredu) siju ratarski usjevi: žita, industrijsko bilje, povrtno bilje i stočno-krmno bilje. U oranično zemljište uključuju se i površine koje su "radi odmora" ostale neobrađene: zeleni ili crni ugar, zaležaji, parlozi i prelozi. Osim toga, oranicama se smatraju i površine pod loznicima i voćnim rasadima, površine pod cvijećem i ukrasnim biljem.

Rodna stabla voća i rodni čokoti/trsovi vinove loze su stabla, odnosno čokoti/trsovi koja su prema svojoj fiziološkoj zrelosti sposobna da pod normalnim uslovima/uvjetima za vegetaciju zametnu plod, bez obzira da li su u toj godini rodila ili ne.

Požnjevena površina je površina sa koje je požnjeven usjev i ubran prinos. Požnjevene površine mogu biti manje od zasijanih površina u slučaju kada su usjevi usljed elementarnih i drugih nepogoda potpuno uništeni, tako da na tim površinama nije obavljena žetva niti ubran prinos.

Prinos/prirod usjeva je iskazan kao hambarski prinos/prirod normalne vlažnosti po odbitku svih gubitaka prilikom žetve (berbe), transporta i vršidbe.

AGRICULTURE, FORESTRY AND FISHING

NOTES ON METHODOLOGY

PLANT PRODUCTION

Source and methods of data collection

The data on agricultural land, agricultural production and number of trees/vines (total number and fruit-bearing trees/vines) have been gathered through the regular statistical surveys. Report submitted by legal entities and part of legal entities, and for family farms data are obtained by evaluation made by experts for agriculture in local authorities of municipalities.

Definitions

Agricultural land is land utilized for agricultural production. Agricultural land covers: cultivable area, pasture, fish – pond, swamp and pond.

*The concept **cultivable area** covers land area on which farm/arable crop, vegetables, long – term plantings and grasses (from meadow) are grown, and on which the following works are performed: cultivation, mowing and other agricultural works and, as a rule, the yield is gathered every year. Cultivable land includes: arable land and garden, orchard, vineyard and meadow.*

Arable land is land area generally under temporary crops. This area is sown in crop rotation with the following crops: cereals, industrial crops, vegetable crops and fodder crops. Arable area includes also land temporarily fallow. Also, arable land is area under vine and fruit nurseries, and area under flowers.

Fertile fruit trees and vines are those trees and vines that are physiologically able to bear, regardless of bearing in the respective year.

Harvested area is area on which the crops are harvested and the yields are gathered. Harvested area can be smaller than sown area in the case when the crops was weather – beaten, and because of that harvest has not done.

Yield of crop is shown as the granary yield of standard humidity after deduction all losses during harvest, transport and threshing.

Prinosi/prirod po jedinice površine (po ha) obračunat je na požnjevenu površinu.

Yield per unit of area/hectare is computed on the basis of harvested area (in t/ha).

Prinosi/prirodi po stablu-čokotu/trsu obračunati su po rodnom stablu, odnosno čokotu/trsu vinove loze.

Yield per tree/grape-vine is computed for bearing trees respectively grape-vines (in kg/tree or vine).

OTKUP I PRODAJA POLJOPRIVREDNIH PROIZVODA

PURCHASE AND SALE AGRICULTURAL PRODUCTS

Izvori i metode prikupljanja podataka

Sources and methods of data collection

Podaci o otkupu i prodaji poljoprivrednih proizvoda dobiveni su iz mjesečnih statističkih izvještaja TRG-31 i TRG-33 koje dostavljaju poslovni subjekti i dijelovi poslovnih subjekata razvrstani u područje A prema KD BiH 2010 (poljoprivreda, šumarstvo i ribolov), koji vrše prodaju poljoprivrednih proizvoda iz vlastite poljoprivredne proizvodnje ili ostvarene interne realizacije poljoprivrednih proizvoda u vlastitim pogonima u svrhu proizvodnje, kao i poslovni subjekti i dijelovi poslovnih subjekata razvrstani u područje A, C i G prema KD BiH 2010 koji vrše otkup poljoprivrednih proizvoda od individualnih poljoprivrednih proizvođača.

Data on sale and purchase of the agricultural products are collected through monthly surveys (TRG – 31; TRG – 33) from legal entities and parts of legal entities classified into the field A according to KD BIH 2010 (Agriculture, forestry and fishing), which made the sale of agricultural products from own agricultural production or gross internal realization of agricultural products in its own facilities for production as well as business entities and parts businesses classified in section A, C and G according to KD BIH 2010, which made the purchase of agricultural products from individual agricultural producers.

Podaci o prodaji poljoprivrednih proizvoda na pijacama/ tržnicama dobiveni su iz mjesečnih statističkih izvještaja TRG-13 koje dostavljaju poslovni subjekti koji pružaju usluge korišćenja prodajnog prostora pijace. Obuhvaćaju se količine proizvoda koje na pijacu iznose individualni poljoprivredni proizvođači (bez poljoprivrednih preduzeća i zemljoradničkih zadruga).

Data on turnover of agricultural products at marketplaces are based on regular statistical reports of business entities that give services for using selling area. These data covered only quantity of products from individual agricultural producers (excluding agricultural enterprises and cooperatives).

Definicije

Definitions

Otkup poljoprivrednih proizvoda je kupovina, odnosno preuzimanje poljoprivrednih proizvoda neposredno od individualnih proizvođača koje vrše poslovni subjekti radi dalje prodaje ili prerade.

Purchase of agricultural products is buying, taking over agricultural products from individual producers which performing business entities with a view of further sale and processing.

Prodaja poljoprivrednih proizvoda je prodaja, odnosno isporuka poljoprivrednih proizvoda iz vlastite proizvodnje poslovnih subjekata i njihovih dijelova.

Sale of agricultural products consists of sale, respectively delivery of agricultural products that are obtained from own production of business entities and parts of business entities.

STOČARSTVO

STOCK-BREEDING

Izvori i metode prikupljanja podataka

Source and methods of data collection

Podaci se odnose na statistička istraživanja iz područja stočarstva i ribarstva.

Data are the result of statistical surveys in the field of agriculture: stock-breeding and fishing.

Statistika stočarstva prati posebno podatke za pravne osobe i dijelove pravnih osoba, a posebno za porodična/ obiteljska poljoprivredna gazdinstva/ gospodarstva.

Statistics on stock-breeding records data on legal entities and their parts and data on private family farms separately.

Podaci o broju stoke za pravne osobe i dijelove pravnih osoba prikupljaju se redovnim godišnjim izvještajima.

Data on livestock number in legal entities and parts of legal entities are gathered by the regular annual reports.

POLJOPRIVREDA, ŠUMARSTVO I RIBOLOV *AGRICULTURE, FORESTRY AND FISHING*

Podaci o broju stoke i stočnoj proizvodnji za porodična/obiteljska poljoprivredna gazdinstva/ gospodarstva su procijenjeni od strane ovlaštene stručne osobe za poljoprivredu u općini.

Svi elementi za obračun stočne proizvodnje dobijaju se direktno iz istraživanja, a sadrže podatke o broju i težini stoke i peradi te o proizvodnji mlijeka, jaja, vune i meda.

Proizvodnja mlijeka odnosi se na neto-količine, tj. namuženo mlijeko, ne računajući količine koje posišu telad i janjad.

Podaci o broju grla zaklane stoke i peradi, bruto težini žive stoke i peradi i neto težini zaklane stoke i peradi su agregirani na temelju mjesečnog istraživanja o klanju stoke i peradi, a izvještajne jedinice su pravne osobe, dijelovi pravnih osoba kao i obrtnici registrirani prema KD BiH 2010, u djelatnosti prerada i konzerviranja mesa.

Bruto težina stoke predstavlja težinu stoke i peradi neposredno pred klanje.

Neto težina zaklane stoke je težina zaklanih životinja poslije otklanjanja određenih dijelova u zavisnosti od vrste i kategorije stoke, tj. težinu očišćene zaklane životinje.

AKVAKULTURA

Podaci iz akvakulture prikupljaju se redovnim/redovitim godišnjim istraživanjem za pravne osobe i dijelove pravnih osoba registrovane/registirane prema KD BiH 2010 u djelatnost 03.2-akvakultura (morska i slatkovodna akvakultura). Akvakultura (vodenii uzgoj) je proces koji uključuje kultiviranje /uzgoj vodenih organizama (uključujući izlov).

ŠUMARSTVO

Izvori i metode prikupljanja podataka

Podaci o posjećenju drvnj masi, podizanju i obnovi šuma, šumskim požarima i štetama u šumama odnose se na državne i privatne šume, a podaci o proizvodnji i prodaji šumskih sortimenata te prijevoznim sredstvima i mehanizaciji u šumarstvu odnose se samo na državne šume. Podaci statistike šumarstva prikupljaju se mjesečnim i godišnjim istraživanjima.

Za državne šume podaci se prikupljaju od poslovnih subjekata koji se bave šumarstvom, a za privatne šume od nadležnog organa uprave.

Podaci o šumskim površinama kao i opći podaci o državnim šumama su preuzeti od Federalnog ministarstva poljoprivrede, vodoprivrede i šumarstva.

Data on livestock number, on livestock production in private family farms have been estimated from the agricultural experts in the municipalities.

All elements in calculating livestock production are obtained directly from the survey, since it includes questions on the weight of animals and poultry, production of milk, wool, eggs.

Production of milk covers net-quantities, i.e. milked quantities, excluding quantities sucked-up by calves and lambs .

Data on the number of slaughtered livestock and poultry, gross weight of livestock and poultry and net weight of slaughtered livestock and poultry are aggregated on the basis of the monthly survey on slaughtering and the reporting units for survey are legal entities and natural persons registered, by Classification of economic activity of BiH 2010, in the activity of processing and preserving of meat.

Gross weight of slaughtered animals is the weight of livestock and poultry before slaughter.

Net weight of slaughtered animals is the weight of dressed carcass of slaughtered livestock and poultry without skin, blood, head (except piglets and poultry), womb, front legs to the knee and the back legs to the hock.

AQUACULTURE

Aquaculture data are collected by regular annual survey for legal entities and parts of legal entities registered according to KD BiH 2010 in the activity 03.2-aquaculture (marine and freshwater aquaculture). Aquaculture (aquatic breeding) is a process that involves the cultivation of aquatic organisms (including excursion).

FORESTRY

Sources and methods of data collection

The data on fallen timber, afforestation, damages to forests refer to forests in state and private ownership, and the data on production and sale of forest assortments and forest equipment refer only to forests in state ownership. The data on forestry statistics are collected through monthly and annually reports.

Data on forests in state ownership are collected in the companies which are occupied in the field of forestry, and data on forests in private ownership are collected from competent apparatus of administration.

The data on forest areas and general data on public forests are taken from Federal Ministry of Agriculture, Forests and Water Managemant.

Proizvodnja i prodaja šumskih sortimenata obuhvaća podatke samo onih poslovnih subjekata koji se bave stalnom proizvodnjom šumskih sortimenata. Ovim podacima nije obuhvaćena proizvodnja i prodaja zadružnih i drugih poslovnih subjekata koji se povremeno bave tom djelatnošću.

Production and sale of forests assortments cover a data by enterprises which have continuous production of forests assortments. These data did not cover the production of cooperatives and other enterprises which produce assortments from time to time.

Statistika lovstva svoje istraživanje zasniva na evidencijama koje se formiraju u izvještajnoj jedinici.

Regular hunting surveys are based on the documents formed by reporting units.

Definicije

Definitions

Pod šumom se smatra svaka površina veća od 500 m² obrasla šumskim drvećem, sa svrhom da služi za proizvodnju šumskih sortimenata ili da ima zaštitnu funkciju ili posebnu namjenu bez obzira na obrast i visinu stabala.

Forest is considered any area larger than 500 m² that is covered with forest trees, intended for commercial exploitation of timber or for protection purpose or special purposes, irrespective of the height and growth of timber.

Raznodobne šume su visoke šume koje su nastale uglavnom iz sjemena. U njima se sječa i obnova vrši neprestano na cijeloj površini, pa su im stabla različite starosti i visine izmješana pojedinačno ili u grupama.

High irregular forests are high forests which are predominately originated from seed of forest trees and have long-term exploitation period, and because of that their trees have different ages and highness, either mixed separately or in groups.

Jednodobne šume su visoke šume visokog oblika gajenja koje su nastale uglavnom iz sjemena, kao i vještački podignute šume i kulture u kojima su stabla približno jednake visine i starosti.

High even-aged are high forests which are predominately originated from seed of forest trees and artificial forest where the trees are the same highness and ages.

Izdanačke (niske) šume su šume nastale uglavnom od izdanaka iz panja.

Coppices are forest which originated from shoots or roots.

Posječena bruto drvna masa obuhvaća posječene trupce (lišćara/listača i četinar/četinjača), jamsko drvo (lišćara/ listača i četinar/ četinjača), ostalo dugo drvo (lišćara /listača i četinar/ četinjača), prostorno drvo (lišćara/ listača i četinar/ četinjača), ogrijevno drvo (lišćara/ listača i četinar/ četinjača) te ostalo grubo obrađeno drvo. U bruto drvnu masu ulazi otpadak (gubitak koji nastaje pri sječi).

Gross fallen timber comprises follen logs (of broad-leaved trees and conifers), mining timber (of broad-leaved trees and conifers), other long timber (of broad-leaved trees and conifers), stack wood (of broad-leaved trees and conifers), firewood (of broad-leaved trees and conifers) as well as other coarsely processed wood. Gross felled timber also includes waste and loss in falling.

Dugo drvo (lišćara/ listača i četinar/ četinjača) obuhvaća: trupce, jamsko drvo i ostalo dugo drvo.

Long timber (of broad-leaved trees and conifers) comprises: logs, mining timber and other long timber.

Trupci (lišćara/listača i četinar/četinjača) su dijelovi debla koji su namijenjeni daljem prerađivanju piljenjem, ponekad rezanjem ili ljuštenjem jer imaju povoljna fizička i kemijska svojstva te su namijenjena za industrijsku preradu. To su trupci za rezanje te trupci za furnir i ljuštenje.

Logs (of broad-leaved trees and conifers) are parts of timber intend to further processing by sawing, sometimes by cutting and peeling, as they have good physical and chemical characteristics, so they are intend to be industrially processed. It includes logs for cutting and logs for veneer and peeling.

Jamsko drvo (lišćara/listača i četinar/četinjača) namijenjeno je za razne tehničke svrhe jer ima vrlo povoljna fizička i kemijska svojstva. To je drvo koje se upotrebljava za izgradnju i održavanje jamskih rovova i okna, dakle za gradnju u zemlji i pod zemljom.

Mining timber (of broad-leaved trees and conifers), have very good physical and chemical characteristics, and it is intend to various technical purposes. It is used for building and maintaining pits and shafts, that is, for constructing under ground and on the surface.

POLJOPRIVREDA, ŠUMARSTVO I RIBOLOV
AGRICULTURE, FORESTRY AND FISHING

Ostalo dugo drvo (lišćara/listača i četinar/četinjača) obuhvaća sve vrste drva pogodne za mehaničku preradu, stupove za elektrovodove i TT vodove te ostalo oblo drvo.

Other long timber (of broad-leaved trees and conifers) includes all kinds of wood suitable for mechanical processing, transmission-line and telephone-line pylons as well as other oval timber.

Prostorno drvo (lišćara/listača i četinar/četinjača) obuhvaća drvo za drvene ploče (pogodno za mehaničku preradu), a celulozno i taninsko drvo, zbog svog povoljnog kemijskog svojstva, pogodno je za kemijsku preradu. Taninsko drvo je sirovina iz koje se preradom dobivaju taninski ekstrakti.

Stack wood (of broad-leaved trees and conifers) includes wood for boards (suitable for mechanical processing). Wood - pulp and tannin wood are, for their good chemical characteristics, suitable for chemical processing. Tannin wood is a material for production of tannin extracts.

Industrijsko drvo ima povoljna fizička i kemijska svojstva, a namijenjeno je za industrijsku preradu.

Industrial wood have relatively good conditions and assigned to industrial processing.

Tehničko drvo je ono drvo koje je zbog povoljnih fizičkih i kemijskih svojstava namijenjeno za industrijsku upotrebu/ uporabu i razne tehničke svrhe.

Technical wood is wood which due to favourable physical and chemical characteristics is intend to technical and industrial use.

Ogrijevno drvo je namijenjeno neposredno za ogrijev ili za proizvodnju drvenog ugljena.

Fuel-wood is either used directly as fuel or for production of charcoal.

Ostalo grubo obrađeno drvo obuhvaća sitno tehničko drvo, pogodno za izradu drvenih motki i kolja, raznih letvi i stupova za ogradu, ručica za alat i sl.

Other coarsely processed timber comprises small technical wood suitable for production of wooden props, poles, various laths and pillars for fences, handles for various tools and similar.

12-1 POLJOPRIVREDNA POVRŠINA PO KATEGORIJAMA KORIŠĆENJA
AGRICULTURAL LAND BY TYPE OF CULTIVATION

hilj./tis. ha
000 hectares

	Ukupno Total	Obradiva površina Cultivable land					Pašnjaci Pasture	Ribnjaci Fishpond	Tršćaci i bare Swamp and pond
		svoga All	oranice, bašče/vrtovi Arable land and garden	voćnjaci Orchard	vinogradi Vineyard	livade Meadow			
2012	1.145	719	396	43	5	275	424	0	2
2013	1.151	722	402	44	5	271	427	0	2
2014	1.149	719	401	45	5	268	428	0	2
2015	1.181	747	428	45	5	269	432	0	2
2016	1.179	742	425	46	5	267	435	0	2

12-2 ORANIČNA POVRŠINA PO NAČINU KORIŠĆENJA
ARABLE LAND BY TYPE OF CULTIVATION

hilj./tis. ha
000 hectares

	Oranice, bašče/vrtovi Arable land and kitchen garden	Zasijana površina Area sown					Ostalo na oricama Others on arable land	Ugari Fallow land	Neobrađene oranice, bašče/vrtovi Unfarmed arable land and garden
		ukupno Total	žita Cereal	industrijsko bilje Industrial crop	povrtno bilje Vegetable	stočno krmno bilje Fodder crop			
2012	396	195	86	2	44	63	2	11	188
2013	402	195	87	2	43	63	2	11	194
2014	401	189	81	2	43	63	3	10	199
2015	428	200	88	3	43	65	3	11	214
2016	425	203	91	4	43	66	4	12	206

12-3 POŽNJEVENA POVRŠINA I PROIZVODNJA ŽITA
AREA HARVESTED AND CEREAL PRODUCTION

	Požnjevena površina, ha Area harvested, hectares	Prinos/prirod, tona Yield, tons	Prinos/prirod po ha, t Yield per ha, t	Požnjevena površina, ha Area harvested, hectares	Prinos/prirod, tona Yield, tons	Prinos/prirod po ha, t Yield per ha, t	Požnjevena površina, ha Area harvested, hectares	Prinos/prirod, tona Yield, tons	Prinos/prirod po ha, t Yield per ha, t
	Pšenica Wheat			Raž Rye			Ječam Barley		
2012	18.866	68.854	3,6	1.893	6.088	3,2	8.591	23.408	2,7
2013	19.230	76.524	4,0	1.981	7.324	3,7	8.128	25.510	3,1
2014	18.251	56.145	3,1	1.801	5.509	3,1	7.855	21.196	2,7
2015	19.770	71.925	3,6	2.148	6.852	3,2	8.885	25.299	2,8
2016	21.058	86.732	4,1	2.256	8.363	3,7	8.953	27.939	3,1

12-3 POŽNJEVENA POVRŠINA I PROIZVODNJA ŽITA (nastavak)
 AREA HARVESTED AND CEREAL PRODUCTION (continued)

	Požnjvena površina, ha <i>Area harvested, hectares</i>	Prinos/prirod, tona <i>Yield, tons</i>	Prinos/prirod po ha, t <i>Yield per ha, t</i>	Požnjvena površina, ha <i>Area harvested, hectares</i>	Prinos/prirod, tona <i>Yield, tons</i>	Prinos/prirod po ha, t <i>Yield per ha, t</i>
	Zob <i>Oats</i>			Kukuruz - zrno <i>Maize - grain</i>		
2012	3.048	7.868	2,6	48.558	140.081	2,9
2013	3.260	8.865	2,7	49.317	227.686	4,6
2014	3.481	7.866	2,3	43.811	179.852	4,1
2015	3.194	8.125	2,5	47.665	187.800	3,9
2016	3.216	9.391	2,9	47.866	243.760	5,1

12-4 POŽNJEVENA POVRŠINA I PROIZVODNJA INDUSTRIJSKOG BILJA
 AREA HARVESTED AND INDUSTRIAL CROP PRODUCTION

	Požnjvena površina, ha <i>Area harvested, hectares</i>	Prinos/prirod, tona <i>Yield, tons</i>	Prinos/prirod po ha, t <i>Yield per ha, t</i>	Požnjvena površina, ha <i>Area harvested, hectares</i>	Prinos/prirod, tona <i>Yield, tons</i>	Prinos/prirod po ha, t <i>Yield per ha, t</i>
	Duhan <i>Tobacco</i>			Soja <i>Soya</i>		
2012	595	373	0,6	1.559	2.313	1,5
2013	553	489	0,9	1.456	3.437	2,4
2014	536	418	0,8	512	1.239	2,4
2015	559	568	1,0	2.000	2.297	1,1
2016	453	491	1,1	2.076	6.029	2,9

12-5 POŽNJEVENA POVRŠINA I PROIZVODNJA POVRČA
 AREA HARVESTED AND VEGETABLE PRODUCTION

	Požnjvena površina, ha <i>Area harvested, hectares</i>	Prinos/prirod, tona <i>Yield, tons</i>	Prinos/prirod po ha, t <i>Yield per ha, t</i>	Požnjvena površina, ha <i>Area harvested, hectares</i>	Prinos/prirod, tona <i>Yield, tons</i>	Prinos/prirod po ha, t <i>Yield per ha, t</i>	Požnjvena površina, ha <i>Area harvested, hectares</i>	Prinos/prirod, tona <i>Yield, tons</i>	Prinos/prirod po ha, t <i>Yield per ha, t</i>
	Krompir/Krumpir <i>Potato</i>			Luk crni <i>Onion</i>			Grah <i>Bean</i>		
2012	21.833	174.325	8,1	3.252	22.518	6,9	4.495	4.268	0,9
2013	21.508	214.630	10,0	3.298	30.042	9,1	4.281	5.667	1,3
2014	20.945	166.986	8,0	3.175	25.383	8,0	4.032	5.273	1,3
2015	21.933	202.536	9,2	3.284	28.825	8,8	3.199	4.804	1,5
2016	21.497	225.129	10,5	3.321	31.220	9,4	3.953	6.009	1,5

12-5 POŽNJEVENA POVRŠINA I PROIZVODNJA POVRĆA (nastavak)
AREA HARVESTED AND VEGETABLE PRODUCTION (continued)

	Požnjevena površina, ha Area harvested, hectares	Prinos/prirod, tona Yield, tons	Prinos/prirod po ha, t Yield per ha, t	Požnjevena površina, ha Area harvested, hectares	Prinos/prirod, tona Yield, tons	Prinos/prirod po ha, t Yield per ha, t	Požnjevena površina, ha Area harvested, hectares	Prinos/prirod, tona Yield, tons	Prinos/prirod po ha, t Yield per ha, t
	Kupus <i>Cabbage</i>			Paradajz/Rajčica <i>Tomatoes</i>			Paprika zelena <i>Green pepper</i>		
2012	3.126	30.164	9,7	1.783	20.237	11,3	1.422	11.771	8,3
2013	2.856	30.121	10,5	1.901	26.267	13,8	1.472	12.476	8,5
2014	2.739	29.541	10,8	1.733	16.663	9,6	1.371	10.699	7,8
2015	2.906	33.050	11,4	1.881	22.958	12,2	1.458	14.111	9,7
2016	2.853	36.882	12,9	1.982	24.259	12,2	1.580	14.998	9,5

12-6 POŽNJEVENA POVRŠINA I PROIZVODNJA KRMNOG BILJA
AREA HARVESTED AND FODDER CROP PRODUCTION

	Požnjevena površina, ha Area harvested, hectares	Prinos/prirod, tona Yield, tons	Prinos/prirod po ha, t Yield per ha, t	Požnjevena površina, ha Area harvested, hectares	Prinos/prirod, tona Yield, tons	Prinos/prirod po ha, t Yield per ha, t	Požnjevena površina, ha Area harvested, hectares	Prinos/prirod, tona Yield, tons	Prinos/prirod po ha, t Yield per ha, t
	Djetelina <i>Clover</i>			Lucerka/Lucerna <i>Alfalfa</i>			Travno-djetelinske smjese <i>Grass-clover mixture</i>		
2012	11.202	33.171	3,0	11.298	33.171	3,2	16.356	44.169	2,7
2013	11.980	42.422	3,5	11.619	44.235	3,8	15.998	53.813	3,4
2014	11.305	38.404	3,4	11.023	39.701	3,6	16.225	51.877	3,2
2015	11.542	40.939	3,5	11.250	42.435	3,8	16.557	53.776	3,2
2016	11.224	44.256	3,9	11.089	46.423	4,2	16.743	60.270	3,6
	Kukuruz-zelena masa <i>Green maize</i>			Stočna repa <i>Forage beet</i>			Mješavina trava i mahunjača <i>Grass-leguminous mixture</i>		
2012	19.135	287.456	15,0	722	6.327	8,8	2.042	5.197	2,5
2013	18.812	354.090	18,8	681	8.195	12,0	2.086	5.639	2,7
2014	20.310	347.650	17,1	808	9.403	11,6	1.080	2.262	2,1
2015	21.320	342.699	16,1	752	9.307	12,4	846	1.803	2,1
2016	24.021	447.821	18,6	719	9.528	13,3	931	2.176	2,3

12-7 PROIZVODNJA VOĆA
 FRUIT PRODUCTION

	Ukupno stabala, hilj./tis. <i>Total trees, 000</i>	Rodna stabla, hilj./tis. <i>Fruitbearing, 000</i>	Prinos/prirod, tona <i>Yield, tons</i>	Prinos/prirod, po stablu kg <i>Per tree, kg</i>	Ukupno stabala, hilj./tis. <i>Total trees, 000</i>	Rodna stabla, hilj./tis. <i>Fruitbearing, 000</i>	Prinos/prirod, tona <i>Yield, tons</i>	Prinos/prirod, po stablu kg <i>Per tree, kg</i>
	Jabuke <i>Apples</i>				Kruške <i>Pears</i>			
2012	3.237	2.722	18.181	6,7	1.396	1.147	5.847	5,1
2013	3.347	2.856	32.652	11,4	1.432	1.195	11.554	9,7
2014	3.649	2.965	16.852	5,7	1.465	1.237	5.181	4,2
2015	3.800	3.279	41.929	12,8	1.489	1.261	11.719	9,3
2016	3.935	3.433	33.199	9,7	1.527	1.308	9.439	7,2
	Šljive <i>Plums</i>				Trešnje <i>Cherry</i>			
2012	6.648	5.563	35.312	6,3	517	443	4.282	9,7
2013	6.687	5.722	83.942	14,7	524	451	6.115	13,6
2014	6.611	5.626	26.818	4,7	605	519	4.952	9,6
2015	6.968	5.908	45.685	7,7	643	556	6.440	11,6
2016	7.058	5.920	42.655	7,2	621	543	6.240	11,5
	Višnje <i>Sour cherry</i>				Kajsije/Marelice <i>Apricots</i>			
2012	286	195	1.394	7,1	90	76	773	10,2
2013	290	199	2.136	10,7	93	78	734	9,4
2014	357	249	2.048	8,3	94	79	562	7,1
2015	349	248	2.650	10,7	111	77	623	8,1
2016	360	253	2.682	10,6	107	73	649	8,9
	Breskve <i>Peach</i>				Orasi <i>Walnut</i>			
2012	523	443	7.257	16,4	466	362	1.347	3,7
2013	525	466	6.947	14,9	462	364	3.296	9,1
2014	546	493	7.655	15,5	434	357	1.042	2,9
2015	541	489	6.957	14,2	444	373	3.972	10,7
2016	534	489	6.671	13,6	468	378	1.639	4,3

12-8 PROIZVODNJA GROŽĐA
PRODUCTION OF GRAPES

	2012	2013	2014	2015	2016	
Broj čokota/trsova-ukupno, hilj./tis.	13.493	12.900	12.674	14.300	14.639	Number of vines, 000
Broj rodnih čokota/trsova, hilj./tis.	12.075	11.959	12.140	13.474	13.636	Number of fruitbearing, 000
Proizvodnja grožđa, tona	22.973	29.109	24.830	31.813	32.993	Production, total, t
Prinos/prirod po čokotu/trsu, kg	1,90	2,40	2,00	2,40	2,42	Yield per vine, kg

12-1.1 Poljoprivredne površine u FBiH 2016., u 000 ha
Agricultural land in FBiH, 2016, 000 ha

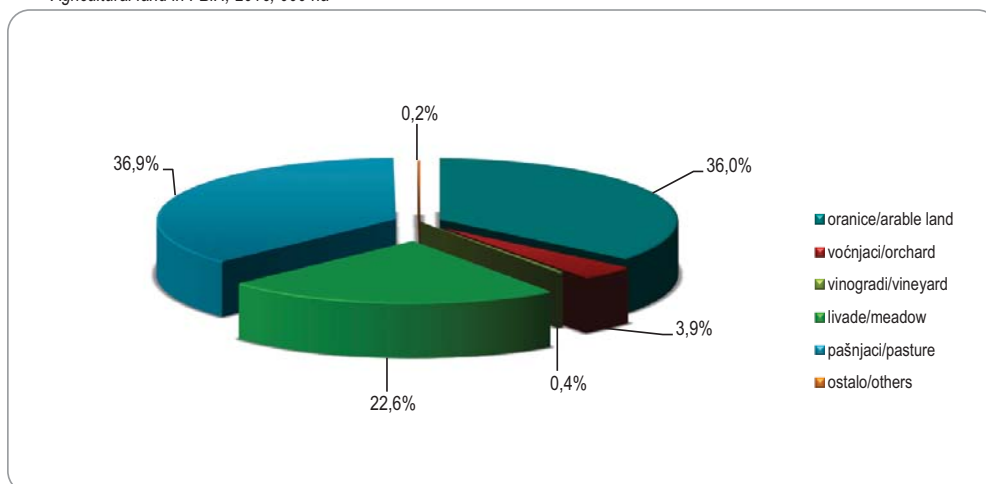

12-7.1 Prinosi pšenice, kukuruza i krompira, 2007-2016, tona
Yield of wheat, maize and potatoes, 2007-2016, tons

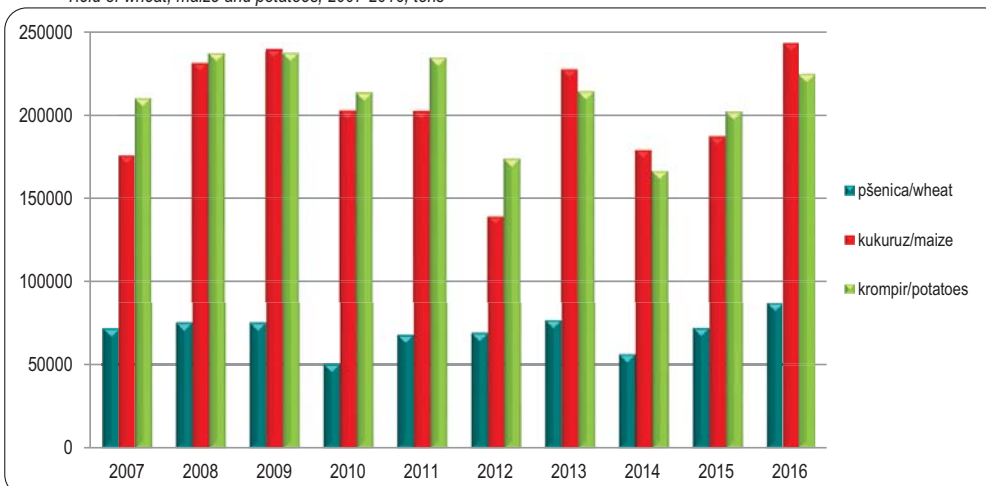

12-9 VRIJEDNOST PRODAJE I OTKUPA POLJOPRIVREDNIH PROIZVODA
VALU OF SALE AND PURCHASE OF AGRICULTURAL PRODUCTS

	Ukupno, 000 KM <i>Total, 000 KM</i>					Otkup, 000 KM <i>Purchase, 000 KM</i>					
	2012	2013	2014	2015	2016	2012	2013	2014	2015	2016	
Ukupno	206.048	232.760	234.383	281.357	290.127	93.616	102.336	116.477	161.167	169.476	Total
Žita	2.676	5.718	2.729	3.561	4.578	2.126	3.770	1.057	1.776	2.036	Cereals
Pšenica	2.326	4.812	2.059	2.810	3.890	1.861	3.195	683	1.526	1.763	Wheat
Raž	63	27	21	29	26	10	9	16	24	17	Rye
Ječam	75	137	4	77	122	71	121	4	7	5	Barley
Zob	0	36	47	10	2	-	0	7	5	2	Oats
Kukuruz-zrno	184	594	316	296	353	184	427	316	150	229	Maize - corn
Ostala žita	28	112	282	339	184	-	18	31	64	19	Other cereals
Povrće	1.426	3.973	4.033	7.303	12.665	688	2.710	1.803	3.835	9.858	Vegetables
Grah, suho zrno	0	9	4	7	6	0	8	4	4	4	Beans, dried grains
Krompir/Krumpir	578	757	1.052	835	846	201	168	311	305	640	Potatoes
Crni luk	10	18	25	46	49	10	17	23	43	38	Onions
Kupus	33	41	35	80	70	20	39	34	48	50	Cabbage
Paradajz/Rajčica	149	252	185	181	399	31	34	53	107	173	Tomatoes
Paprika	117	340	395	393	995	76	235	340	284	570	Pepper
Ostalo svježe povrće	539	2.556	2.337	5.761	10.299	350	2.209	1.038	3.044	8.383	Other vegetables
Industrijsko bilje	4.090	3.942	2.358	3.189	3.341	3.957	3.310	2.130	2.623	2.345	Industrial crops
Duhan, suhi list	2.523	1.807	1.129	1.363	1.017	2.523	1.807	1.129	1.363	1.017	Tobacco, dried
Soja	1.434	1.276	727	1.163	1.339	1.301	1.173	718	855	1.069	Soja bean
Ostalo ind. bilje	133	859	502	663	985	133	330	283	405	259	Other
Stočno krmno bilje	171	236	230	371	304	122	141	102	211	56	Feed crops
Rezano cvijeće	30	18	14	21	2	-	-	-	-	-	Cut flowers
Voće i grožđe	2.547	7.502	7.205	19.498	28.199	590	2.573	4.242	16.492	22.175	Fruit and grapes
Jabuke za jelo	280	162	520	1.623	2.905	63	5	56	960	2.004	Apples for eating
Grožđe za jelo	1.054	851	940	1.051	1.720	10	9	8	453	98	Grapes for eating
Grožđe za preradu	478	2.556	1.016	723	899	3	3	11	29	3	Grapes for
Šljive svježe	31	378	5	274	1.222	31	373	4	176	1.221	Fresh plums
Ostalo voće	704	3.555	4.724	15.827	21.452	483	2.183	4.163	14.874	18.849	Other fruits
Sadni materijal	3.473	5.492	5.726	9.119	7.399	4	-	-	-	-	Planting material
Alkoholna pića	11.477	15.377	12.415	13.225	11.195	-	-	-	-	-	Alcoholic beverages
Vino	11.477	15.377	12.415	13.225	11.195	-	-	-	-	-	Wine
Stoka-živa mjera	3.272	9.119	16.458	46.074	47.417	1.542	3.339	8.112	39.008	39.204	Livestock-live weight
Telad do 1 godine	960	1.217	1.978	2.574	3.849	590	639	605	703	1.797	Calves under 1 year
Goveda, 1-2 god.	679	3.916	5.363	22.633	35.288	354	1.997	3.167	20.580	32.937	Cattle aged 1-2 years
Krave, bikovi i junad	991	1.199	2.988	16.520	3.483	543	606	2.501	15.915	2.740	Cows, bulls and
Svinje	587	2.663	5.855	4.062	4.452	-	1	1.577	1.555	1.401	Pigs
Ovce	55	123	260	285	345	55	95	247	255	329	Sheep
Koze	-	1	15	-	-	-	1	15	-	-	Goats
Perad i jaja	90.419	87.585	74.106	72.537	74.215	10.068	10.211	7.688	8.932	11.254	Poultry and eggs
Perad	86.299	83.276	69.898	65.012	66.152	10.068	10.211	7.688	8.932	11.254	Poultry
Jaja	4.120	4.309	4.208	7.525	8.063	-	-	-	-	-	Eggs
Mlijeko	65.459	68.719	83.770	82.738	80.522	58.269	56.654	71.410	73.022	70.491	Milk
Med i vosak	-	171	104	170	136	-	23	53	140	118	Honey and wax
Koža i vuna	16.250	19.791	20.067	16.010	12.038	16.250	19.605	19.880	15.128	11.939	Leather and wool
Koža sirova sa dlakom ili vunom	16.250	19.791	20.067	16.010	12.038	16.250	19.605	19.880	15.128	11.939	Raw leather with the hair or wool
Riba	4.758	4.312	5.168	7.541	8.118	-	-	-	-	-	Fish

12-10 PRODAJA I OTKUP POLJOPRIVREDNIH PROIZVODA - KOLIČINE
SALE AND PURCHASE OF AGRICULTURAL PRODUCTS - QUANTITY

	Jedinica mjere Unit of measure	Ukupno Total					Otkup Purchase				
		2012	2013	2014	2015	2016	2012	2013	2014	2015	2016
Pšenica <i>Wheat</i>	t	5.882	14.224	4.410	7.876	11.689	4.696	9.886	2.074	4.437	5.732
Raž <i>Rye</i>	t	173	67	59	77	85	15	14	44	61	54
Ječam <i>Barley</i>	t	180	370	10	193	278	167	316	10	16	17
Zob <i>Oats</i>	t	0	86	24	28	6	-	0	24	15	5
Kukuruz - zmo <i>Maize - corn</i>	t	386	1.796	1.186	713	1.016	386	1.281	1.186	511	879
Grah <i>Beans</i>	t	0	2	1	3	2	0	2	1	2	2
Krompir/Krumpir <i>Potatoes</i>	t	1.062	1.251	2.033	1.818	2.166	447	371	703	674	1.664
Crni luk <i>Onions</i>	t	17	20	31	60	91	17	19	30	56	79
Kupus <i>Fresh cabbage</i>	t	80	143	75	155	150	48	137	74	91	128
Paradajz/Rajčica <i>Tomatoes</i>	t	170	396	199	255	399	33	48	54	155	190
Paprika <i>Pepper</i>	t	143	473	342	395	985	96	367	296	307	692
Duhan, suhi list <i>Tobacco, dried leaves</i>	t	1.025	797	494	627	460	1.025	797	494	627	460
Jabuke za jelo <i>Apples for eating</i>	t	360	197	1.266	2.126	3.955	80	5	252	1.119	2.783
Grožđe za jelo <i>Table grapes</i>	t	878	829	2.797	898	1.019	-	7	10	352	109
Grožđe za preradu <i>Grapes for processing</i>	t	958	3.777	4.633	1.200	1.528	-	3	9	18	2
Svježe šljive <i>Fresh plums</i>	t	70	1.338	7	319	1.378	70	1.324	6	213	1.372
Vino <i>Wine</i>	000 hl	4.213	7.137	4.632	4.247	3.695	-	-	-	-	-
Telad starosti do 1 god. <i>Calves under 1 year of age</i>	t	185	244	544	653	908	105	116	107	126	281
Goveda starosti od 1-2 god. <i>Cattle aged 1-2 years</i>	t	156	1.054	1.516	7.170	9.517	98	502	855	6.535	8.902
Krave, bikovi i junad, do 2 god. <i>Cows, bulls and heifers up to age 2</i>	t	375	456	849	4.239	1.033	133	166	622	4.054	720
Svinje <i>Pigs</i>	t	178	889	2.073	1.536	1.733	-	0	537	613	578
Ovce <i>Sheep</i>	t	12	26	59	57	67	12	21	56	52	64
Koze <i>Goats</i>	t	-	0	4	6	-	-	0	4	-	-
Perad <i>Poultry</i>	t	39.312	37.223	32.227	45.839	44.845	4.840	4.792	378	4.758	6.399
Jaja <i>Eggs</i>	000 kom. 000 p/st	25.084	31.489	33.324	51.454	57.318	-	-	-	-	-
Mlijeko <i>Milk</i>	000 l	111.530	114.976	141.748	152.108	151.770	101.170	98.090	123.864	137.678	136.036
Koža sirova sa dlakom/vunom <i>Raw leather with the hair or wool</i>	t	4.637	4.617	4.727	3.518	2.582	4.637	4.569	4.687	3.310	2.557

12-11 PRODAJA POLJOPRIVREDNIH PROIZVODA NA PIJACAMA/TRŽNICAMA NA MALO
SALE OF AGRICULTURAL PRODUCTS ON MARKETS

	Jedinica mjere Unit of measure	2012	2013	2014	2015	2016	
Perad živa i zaklana	t	378	260	132	167	154	Poultry live and slaughtered
Jaja	000 ⁰ kom.	10.815	10.367	13.427	10.606	6.704	Eggs
Mlijeko svježe	000 l	1.272	1.327	855	648	718	Fresh milk
Grah, suho zrno	t	304	290	275	283	280	Beans, dried grains
Grah, svježe zrno ili mahuna	t	128	77	68	32	34	Beans, fresh grains
Krompir/Krumpir	t	1.425	1.815	2.647	2.146	2.157	Potatoes
Crni luk	t	861	981	830	777	875	Onions
Luk bijeli/Češnjak	t	119	138	135	121	119	Garlic
Paradajz/Rajčica	t	935	835	626	665	646	Tomatoes
Kupus	t	1.045	1.052	763	656	722	Cabbage
Kelj	t	109	105	130	152	119	Kale
Paprika	t	802	800	583	559	598	Pepper
Grašak, suho zrno	t	16	13	10	23	15	Peas green, dried grains
Grašak, zelena mahuna	t	62	45	43	45	48	Peas green, fresh grains
Špinat i blitva	t	266	307	298	288	270	Spinach
Mrkva	t	403	495	441	410	397	Carrot
Zelena salata	t	178	168	164	168	171	Lettuce
Tikvice	t	130	160	151	141	120	Zucchini
Krastavci	t	579	571	411	366	370	Cucumbers
Lubenice	t	831	452	262	225	224	Watermelon
Đinje	t	140	105	67	61	59	Melon
Ostalo svježe povrće	t	315	327	305	236	50	Other fresh vegetables
Jabuke	t	1.211	1.206	1.196	1.111	912	Apples
Kruške	t	237	236	181	188	184	Pears
Trešnje	t	130	135	99	121	69	Sherries
Višnje	t	45	44	7	22	16	Sour cherries
Kajsije	t	62	37	29	27	32	Apricoes
Breskve	t	162	136	91	101	83	Peaches
Svježe šljive	t	558	578	179	172	189	Fresh plums
Grožđe	t	303	277	297	244	193	Grapes
Jagode	t	170	221	189	153	117	Berry
Maline	t	59	94	97	103	106	Raspberry
Orasi u ljusci	t	50	36	41	48	64	Walnuts in shell
Mandarine	t	376	436	429	398	397	Tangerina
Limun	t	165	209	235	226	190	Lemon
Smokve, svježe	t	42	46	17	45	25	Figs, fresh
Pšenica, zrno, konzumna	t	227	221	153	134	119	Wheat, com
Kukuruz, zrno	t	913	872	773	773	673	Maize, com
Med	t	94	113	87	83	80	Honey

12-9.1 Vrijednost otkupa i prodaje poljoprivrednih proizvoda, 000 KM

Value of purchase of agricultural products, 000 KM

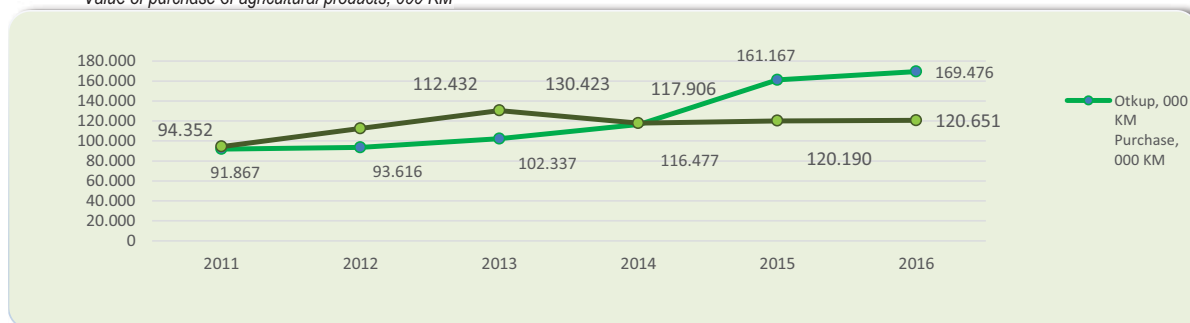

12-12 GOVEDA - stanje 31. decembra/prosinca
CATTLE - as of December 31

	Ukupno <i>Total</i>	Telad i junad do 1 godine <i>Calves, bullocks, heifers under 1 year old</i>	Junad iznad 1 godine <i>Bullocks and heifers over 1 year old</i>	Krave i steone junice <i>Cows and heifers in calf</i>	Bikovi za priplod i volovi <i>Breeding bulls and oxen</i>	grla <i>head</i>
2012	214.978	35.181	12.421	161.546	5.830	
2013	217.278	37.155	13.510	160.312	6.301	
2014	215.478	35.922	13.650	159.810	6.096	
2015	216.205	35.281	12.250	162.549	6.125	
2016	215.559	36.884	12.688	159.786	6.201	

12-13 SVINJE - stanje 31. decembra/prosinca
PIGS - as of December 31

	Ukupno <i>Total</i>	Odojci do 20 kg težine <i>Piglets under 20 kg</i>	Svinje iznad 20 kg težine <i>Pigs over 20 kg</i>	Krmače i suprasne nazimice <i>Sows and first farrow sows</i>	Nerasti za priplod <i>Boars for stud</i>	grla <i>head</i>
2012	91.730	21.668	61.567	7.733	762	
2013	88.649	20.090	59.192	8.745	622	
2014	88.081	20.755	57.550	9.046	730	
2015	89.219	20.016	59.261	9.226	716	
2016	85.291	15.412	59.918	9.221	740	

12-14 OVCE I KOZE- stanje 31. decembra/prosinca
SHEEP AND GOATS- as of December 31

	Ovce <i>Sheep</i>				Koze <i>Goats</i>	grla <i>head</i>
	ukupno <i>Total</i>	janjad i šilježad do 1 godine <i>Lambs and yearlings under 1 year old</i>	ovce za priplod <i>Ewes for breeding</i>	ovnovi i jalove ovce <i>Rams and sterile ewes</i>		
2012	517.171	82.835	400.839	33.497	40.773	
2013	523.779	86.162	403.151	34.466	40.613	
2014	532.021	94.428	405.748	31.845	43.883	
2015	524.608	88.209	404.165	32.234	42.274	
2016	514.544	78.716	403.064	32.764	43.946	

12-15 KONJI, PERAD I KOŠNICE PČELA
HORSES, POULTRY AND BEEHIVES

	Konji, grla Horses, head				Perad - ukupno, u hilj./tis.grla Poultry - total,000	Košnice - ukupno, komada Beehives, number
	ukupno Total	ždrijebad i omad Colts fillies	kobile i ždrjebne omice Mares, fillies in foal	pastusi i kastrati Stallions and geldings		
2012	6.148	441	1.336	4.371	9.447	209.146
2013	5.849	435	1.302	4.112	13.298	214.826
2014	5.903	403	1.498	4.002	10.279	219.385
2015	5.623	391	1.470	3.762	9.818	228.991
2016	5.506	358	1.436	3.712	8.705	231.168

12-16 PROIZVODNJA VUNE, JAJA , MEDA I RIBE
PRODUCTION OF WOOL, EGGS , HONEY AND FISH

	Vuna (neprana) Raw wool			Jaja Eggs			Med Honey			Riba konzumna, tona Fish consumable, tones
	broj stri- ženih ovaca, hilj./tis. Number sheared sheep, 000	ukupno, tona Total, tons	po ovci, kg Per sheep, kg	broj kokoši nosilica, hilj./tis. Number of egg-laying hen, 000	ukupna proizvodnja, mil. Total production, mil.	po nosilici, komada per laying hen	broj košnica, hilj./tis. Number of beehive, 000	ukupna proizvodnja , tona Total production, tons	po košnici, kg Per beehive, kg	
2012	432	694	1,6	1.482	247	155	209	1.901	9,1	1.047
2013	431	683	1,6	1.692	278	164	215	1.991	9,3	1.036*
2014	436	730	1,7	1.719	276	160	219	1.556	7,1	1.261*
2015	440	753	1,7	1.888	302	160	229	2.862	12,5	1.521*
2016	434	777	1,8	1.834	290	158	231	1.621	7,0	1.856

12-17 PROIZVODNJA MLIJEKA
PRODUCTION OF MILK

	Kravlje mlijeko Cow's milk			Ovčije mlijeko Ewe's milk			Kozije mlijeko Goat's milk		
	broj muženih krava, hilj./tis. Number of milk cow, 000	ukupna proizvodnja, hilj./tis. litara Total production, 000 litres	po muženoj kravi, litara Litres, per milk cow	broj muženih ovaca, hilj./tis. Number of milk ewe, in 000	ukupna proizvodnja, hilj./tis. litara Total production 000 litres	po muženoj ovci, litara Litres, per ewe	broj muženih koza, hilj./tis. Number of milk goats, in 000	ukupna proizvodnja, hilj./tis. litara Total production 000 litres	po muženoj kozi, litara Litres, per goats
2012	138	319.260	2.315	234	11.099	47	23	4.587	195
2013	136	330.387	2.433	230	10.810	47	24	4.398	181
2014	135	348.549	2.577	224	11.513	51	26	4.862	184
2015	136	351.540	2.589	222	11.127	50	26	4.857	185
2016	133	357.138	2.693	217	11.291	52	27	5.194	195

12-18 ZAKLANA STOKA I PERAD U KLAONICAMA ¹⁾
SLAUGHTERED LIVESTOCK AND POULTRY IN ABATTOIRS ¹⁾

	Goveda Cattle		Svinje Pigs		Ovce Sheeps		Perad Poultry
	ukupno Total	telad Calves	ukupno Total	odojci Piglets	ukupno Total	janjad Lambs	

U k u p n o, hilj./tis. grla
T o t a l, in 000 head

2012	103	46	82	10	117	88	30.417
2013	78	38	36	4	80	75	20.980
2014	56	33	28	2	83	78	21.590
2015	84	28	25	2	77	74	25.090
2016	58	23	25	1	77	74	29.122

Neto težina, t ²⁾
N e t w e i g h t, tonnes ²⁾

2012	17.639	3.088	5.856	120	1.995	1.253	42.673
2013	12.577	2.400	2.822	55	1.193	1.063	29.970
2014	8.262	1.995	2.430	25	1.237	1.122	32.087
2015	20.079	1.801	1.697	26	1.172	1.090	37.292
2016	11.037	1.501	1.888	12	1.120	1.044	43.867

Prosječna neto težina zaklane stoke po grlu, kg
A v e r a g e n e t w e i g h t o f s l a u g h t e r e d l i v e s t o c k p e r h e a d, i n k g

2012	171	66	71	12	17	14	1,4
2013	161	63	79	14	15	14	1,4
2014	147	60	86	15	15	14	1,5
2015	239	64	68	13	15	15	1,5
2016	190	64	76	14	15	14	1,5

1) Obuhvaćeno klanje stoke i peradi u klaonicama i kod obrtnika.

2) Težina očišćenog trupa zaklane stoke i peradi bez kože, krvi, glave (osim odojaka i peradi), utrobe, prednjih nogu do koljena i zadnjih nogu do skočnog zgloba.

1) Including data on the number livestock and poultry slaughtered in legal entities/enterprises and entrepreneurs.

2) Weight of dressed carcass of slaughtered animals without skin and blood, head (except piglets/poultry), womb, front legs to the knee and the back legs to the hock.

12-15.1 Zaklana stoka u klaonicama, 2008-2016
L i v e s t o c k s l a u g h t e r e d i n a b b a t o i r s, 2 0 0 8 - 2 0 1 6

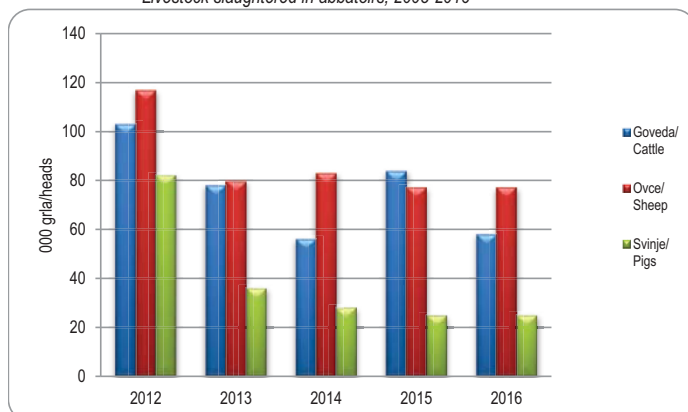

12-9-12 Brojno stanje stoke po vrstama u %, 2016.
N u m b e r o f l i v e s t o c k b y c a t e g o r i e s i n %, 2 0 1 6

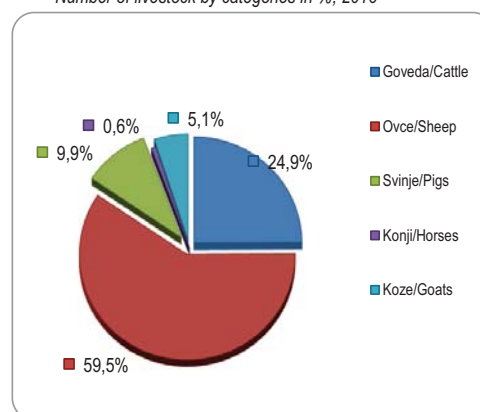

12-19 ŠUMSKE POVRŠINE¹⁾
FOREST AREAS¹⁾

000 ha

	Svega All	Državno šumsko zemljište State forestry land					Privatne šume ukupno Private forests total
		ukupno Total	visoke šume High forests	izdanačke šume Coppices	ostale kategorije Other categories	minirano Mine areas	
2012	1.523	1.246	566	255	294	131	277
2013	1.523	1.246	565	250	300	131	277
2014	1.524	1.247	567	249	298	133	277
2015	1.520	1.243	573	257	288	125	277
2016	1.518	1.241	573	257	287	124	277

12-20 OPĆI PODACI O DRŽAVNIM ŠUMAMA¹⁾
GENERAL DATA ON PUBLIC FORESTS¹⁾

	Ukupno Total		Visoke šume Top forests		Izdanačke šume Coppices	
	2015	2016	2015	2016	2015	2016
Površina obraslog šumskog zemljišta, 000 ha Areas of overrun forestry land, 000 ha	838	836	573	573	257	257
Ukupna drvena zaliha, 000 m ³ Stocks total, 000 m ³	161.294	173.855	139.376	151.716	21.918	22.139
Drvena zaliha u m ³ po ha Stocks in m ³ , per ha	192,5	207,8	243,2	264,8	85,3	86
Ukupni godišnji zapreminski prirast, 000 m ³ Total annual volumetric increase, 000 m ³	4.419	4.200	3.587	3.407	832	793
Godišnji sječivi etat, 000 m ³ Yearly planned cutting, 000 m ³	3.068	3.144	2.674	2.815	394	329

1) Podatak preuzet od Federalnog ministarstva poljoprivrede, vodoprivrede i šumarstva
1) Data picked up from the Federal Ministry of Agriculture, Water Management and Forestry

12-21 SJEČA I IZRADA ŠUMSKIH SORTIMENATA U DRŽAVNIM ŠUMAMA
CUTTING AND PRODUCTION OF FOREST ASSORTMENTS IN PUBLIC FORESTS

000 m³

	2012	2013	2014	2015	2016	
Ukupno	1.948	2.099	1.996	1.977	2.068	Total
Industrijsko drvo	1.106	1.288	1.256	1.239	1.304	Industrial wood
Tehničko drvo	135	83	67	66	70	Lumber
Ogrijevno drvo	707	728	673	672	694	Firewood

12-22 PROIZVODNJA I PRODAJA ŠUMSKIH SORTIMENATA U DRŽAVNIM ŠUMAMA
PRODUCTION AND SALE OF FOREST ASSORTMENTS IN PUBLIC FORESTS

000 m ³							
	Ukupno <i>Total</i>	Trupci <i>Logs</i>		Jamsko drvo <i>Mining wood</i>	Prostorno drvo <i>Cord wood</i>	Ogrijevno drvo <i>Firewood</i>	Ostalo drvo <i>Other wood</i>
		četinara/ četinjača <i>Conifers</i>	lišćara/ listača <i>Broadleaved</i>				
Proizvodnja <i>Production</i>							
2012	1.948	623	304	67	179	707	68
2013	2.099	670	298	82	320	728	1
2014	1.996	631	276	66	348	673	1
2015	1.977	624	292	66	322	672	1
2016	2.068	666	304	69	334	694	1
Prodaja <i>Sale</i>							
2012	1.920	609	308	67	181	692	63
2013	1.939	577	294	72	301	694	1
2014	1.879	518	279	59	342	680	1
2015	1.846	510	294	61	327	653	1
2016	1.896	537	300	61	330	666	1

12-23 POSJEČENO DRVO PREMA IZVRŠITELJIMA SJEČE¹⁾
TIMBER HARVESTED BY DIFFERENT TYPES OF OPERATORS¹⁾

000 m ³						
	Svega <i>Total</i>	U državnim šumama <i>In state forests</i>				U privatnim šumama ³⁾ <i>Forests in private ownership³⁾</i>
		ukupno <i>Total</i>	šumarska preduzeća/poduzeća <i>Management companies</i>	ostale organizacije <i>Other organizations</i>	građani ²⁾ <i>Individuals²⁾</i>	
2012	2.514	2.445	2.147	95	203	68
2013	2.663	2.577	2.138	252	187	87
2014	2.566	2.470	2.156	158	156	96
2015	2.572	2.462	2.158	136	169	110
2016	2.654	2.539	2.067	317	155	115

1) Uključeno je i drvo posječeno izvan šume

2) Maloprodaja na panju

3) Nedostaju podaci za privatne šume Zapadnohercegovačkog
i Hercegovačko-neretvanskog kantona

1) Including timber harvested outside of forest areas

2) Retail sales of standing timber

3) Without data for private forests in Zapadnohercegovački
and Hercegovačko-neretvanski canton

12-24 SJEČA DRVETA PO VRSTI SASTOJINA I VRSTAMA DRVEĆA
CUTTING OF FORESTS BY SPECIES

000 m³

	Ukupno ¹⁾ Total ¹⁾					Državne šume State forests				
	svega All	vrsta šuma Type of forest				svega All	vrsta šuma Type of forest			
		raznodobne Irregular stand forests	jednodobne Even aged forests	izdanačke Coppices	ostale Other		raznodobne Irregular stand forests	jednodobne Even aged forests	izdanačke Coppices	ostale Other
2012	2.514	2.334	44	129	1	2.445	2.301	44	100	1
2013	2.657	2.468	54	134	1	2.577	2.431	52	93	1
2014	2.553	2.399	37	116	1	2.470	2.354	36	78	1
2015	2.556	2.352	59	140	5	2.462	2.297	59	101	5
2016	2.638	2.420	80	134	4	2.539	2.367	78	90	4
Čiste sastojine <i>Pure stands of</i>	473	362	68	42	2	448	354	67	26	2
lišćara/listača <i>broad - leaf</i>	422	344	36	42	0	402	340	36	25	0
četinara/četinjača <i>conifers</i>	51	17	32	0	1	46	14	31	0	1
Mješovite sastojine <i>Mixed stands</i>	2.165	2.059	12	92	2	2.091	2.013	11	65	2
lišćara/listača <i>broad - leaf</i>	337	249	2	85	1	293	233	1	58	1
četinara/četinjača <i>conifers</i>	205	198	6	1	-	183	176	6	0	-
lišćara/listača- četinara/četinjača <i>broad-leaf and conifers</i>	1.623	1.611	4	7	1	1.615	1.603	4	6	1
Bukva <i>Beech</i>	1.134	1.024	34	76	0	1.100	1.010	34	56	0
Hrast <i>Oak</i>	83	51	1	30	1	63	45	1	17	1
Ostali tvrdi lišćari <i>Other hard broad-leaf</i>	71	43	2	25	0	58	41	2	15	0
Ostali meki lišćari/listače <i>Other soft broad-leaf</i>	2	1	1	0	0	1	1	1	0	0
Smrča/smreka i jela <i>Spruce and fir</i>	1.243	1.221	18	2	3	1.215	1.194	17	1	3
Bijeli i crni bor <i>Black and scots pine</i>	100	77	22	0	0	98	76	22	0	0
Ostali četinari/četinjače <i>Other conifers</i>	6	4	1	1	-	4	1	1	1	-

1) Bez podataka za privatne šume Hercegovačko-neretvanskog i Zapadnohercegovačkog kantona

1) Without data for private forests of Hercegovačko-Neretvanski kanton and Zapadnohercegovački kanton

12-25 VJEŠTAČKO POŠUMLJAVANJE I POPUNJAVANJE
ARTIFICIAL AFFORESTATION, BY SPECIES

ha

	Klasično pošumljavanje Classical afforestation							Popunjavanje kultura Replenishment planting
	Ukupno Total	u šumi In forests		izvan šume Not in forests				
		sjecišta Cut-over areas	čistine Clearings	krš i golet Rocky & bare ground	erodirano zemljište Eroded land	poljoprivredno zemljište Agricultural land	ostalo zemljište Other types of land	
2012	1.007	377	428	81	-	-	121	299
2013	1.068	575	283	154	1	3	51	594
2014	1.362	676	471	172	-	-	43	413
2015	1.129	721	236	129	-	-	42	420
2016	1.613	744	444	311	-	-	114	755
Lišćara/Listača <i>Broad - leaf</i>	266	143	83	34	-	-	6	54
Četinara/Četinjača <i>Conifers</i>	1.346	600	361	277	-	-	108	700
Državne šume <i>State forests</i>	1.601	738	438	311	-	-	114	752
Lišćari/Listače <i>Broad - leaf</i>	261	140	81	34	-	-	6	53
Četinari/Četinjače <i>Conifers</i>	1.340	598	357	277	-	-	108	698
Privatne šume <i>Private forests</i>	11	5	6	-	-	-	-	3
Lišćara/Listača <i>Broad - leaf</i>	5	3	2	-	-	-	-	1
Četinara/Četinjača <i>Conifers</i>	6	2	4	-	-	-	-	2

12-25.1 Vještačko pošumljavanje, 2012.-2016.
Artificial afforestation, 2012-2016

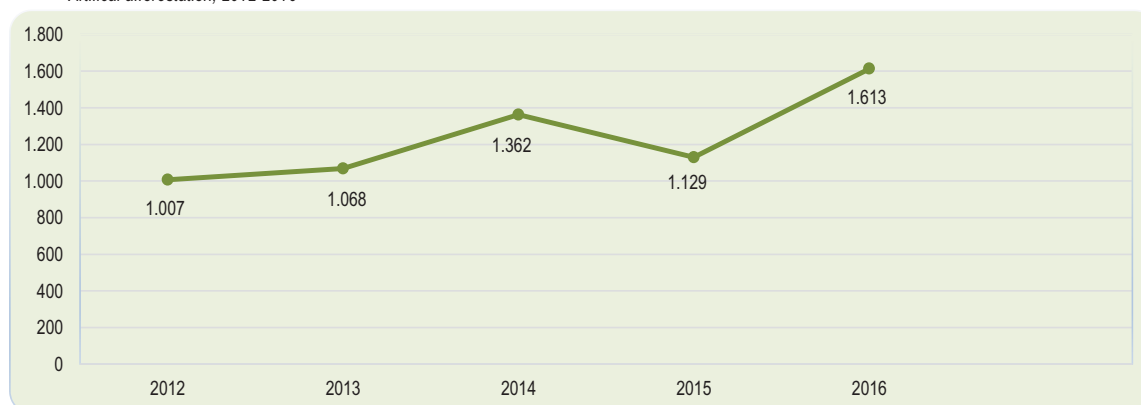

12-26 ŠUMSKI POŽARI
 FOREST FIRES

	Broj požara Number of fires				
	ukupno Total	u visokim šumama In high forests	u niskim šumama In coppices	u ostalim šumama In other forests	na ostalim površinama In other areas
2012	1.521	528	642	185	166
2013	344	153	100	52	39
2014	206	64	59	32	51
2015	413	165	98	53	97
2016	335	96	135	32	72

12-27 ŠTETE OD POŽARA
 DAMAGE CAUSED BY FIRE

	2012	2013	2014	2015	2016	ha
Ukupnoa opožarena površina	38.804	2.447	747	7.813	6.473	Total burned-over area
Od toga u šumama - ukupno	34.740	2.217	589	3.662	4.122	Out of that in forests - total
visoke šume	10.321	483	400	1.410	730	High forests
niske šume	10.885	379	137	1.004	815	Coppices
ostale šume	13.534	1.355	52	1.248	2.577	Other forests

12-28 ŠTETE U ŠUMAMA PREMA UZROCIMA NASTANKA ŠTETE¹⁾
 DAMAGE IN FORESTS ACCORDING TO CAUSES OF DAMAGE¹⁾

	2012	2013	2014	2015	2016	m ³
Čovjek	82.890	77.044	70.199	65.332	74.093	Man
Insekti	602	10.210	6.276	3.447	5.431	Insects
Elementarne nepogode	4.563	13.762	32.449	19.939	16.927	Natural disasters
Požari	970.974	15.883	2.588	10.128	10.981	Fires

1) Podaci o privatnim šumama u Zapadnohercegovačkom kantonu su nekompletni
 Data on private forests in the Zapadnohercegovački kanton incomplete

12-29 LOVCI I LOVAČKI OBJEKTI¹⁾
HUNTERS AND HUNTING LODGES¹⁾

	Broj lovaca <i>Number of hunters</i>	Lovački domovi <i>Hunting lodges</i>		Fazanerije <i>Pheasant</i>	Zimovnici za divljač <i>Winter shelters for game</i>	Hranilišta za divljač <i>Fiding stations for game</i>	
		broj <i>Number</i>	površina, m ² <i>Area, m2</i>			pernatu <i>Birds</i>	dlakavu <i>Animals</i>
2012	28.253	302	25.706	5	48	1.624	3.251
2013	28.847	315	29.742	4	62	1.572	4.004
2014	30.347	320	30.062	4	58	1.773	4.355
2015	30.827	363	29.065	5	54	1.885	4.274
2016	31.060	365	29.392	4	62	1.875	4.445

12-30 ODSTRIJELJENA DIVLJAC¹⁾
GAME BAGGED¹⁾

	Jelen (svih vrsta) <i>Deer (all types)</i>	Srna <i>Roe deer</i>	Divokoza <i>Chamois</i>	Medvjed <i>Bear</i>	Divlja svinja <i>Wild boar</i>	Zec <i>Hare</i>	Tetrijeb <i>Black cock</i>	Fazan <i>Common pheasant</i>	Jarebica (svih vrsta) <i>Partridge (all types)</i>	Vuk <i>Wolf</i>	Lisica <i>Fox</i>	Ostala dlakava divljač <i>Other hairy game</i>	Ptice močvarice <i>Waterfowl</i>
2012	-	748	-	3	1.745	2.240	30	3.430	348	66	2.803	835	1.799
2013	1	989	-	4	1.838	2.392	7	3.560	343	76	2.657	660	1.732
2014	2	928	1	7	1.992	1.879	6	2.454	293	71	2.820	836	1.171
2015	3	957	2	1	1.832	2.088	4	3.124	420	56	2.538	690	2.442
2016	-	997	-	1	2.035	1.875	29	3.408	531	31	2.598	936	2.160

1) Podaci za Hercegovačko-neretvanski i Srednjobosanski kanton nisu kompletni
The data for Herzegovnačko-neretvanski and Srednjobosanski kanton are not complete

INDUSTRIJA
INDUSTRY

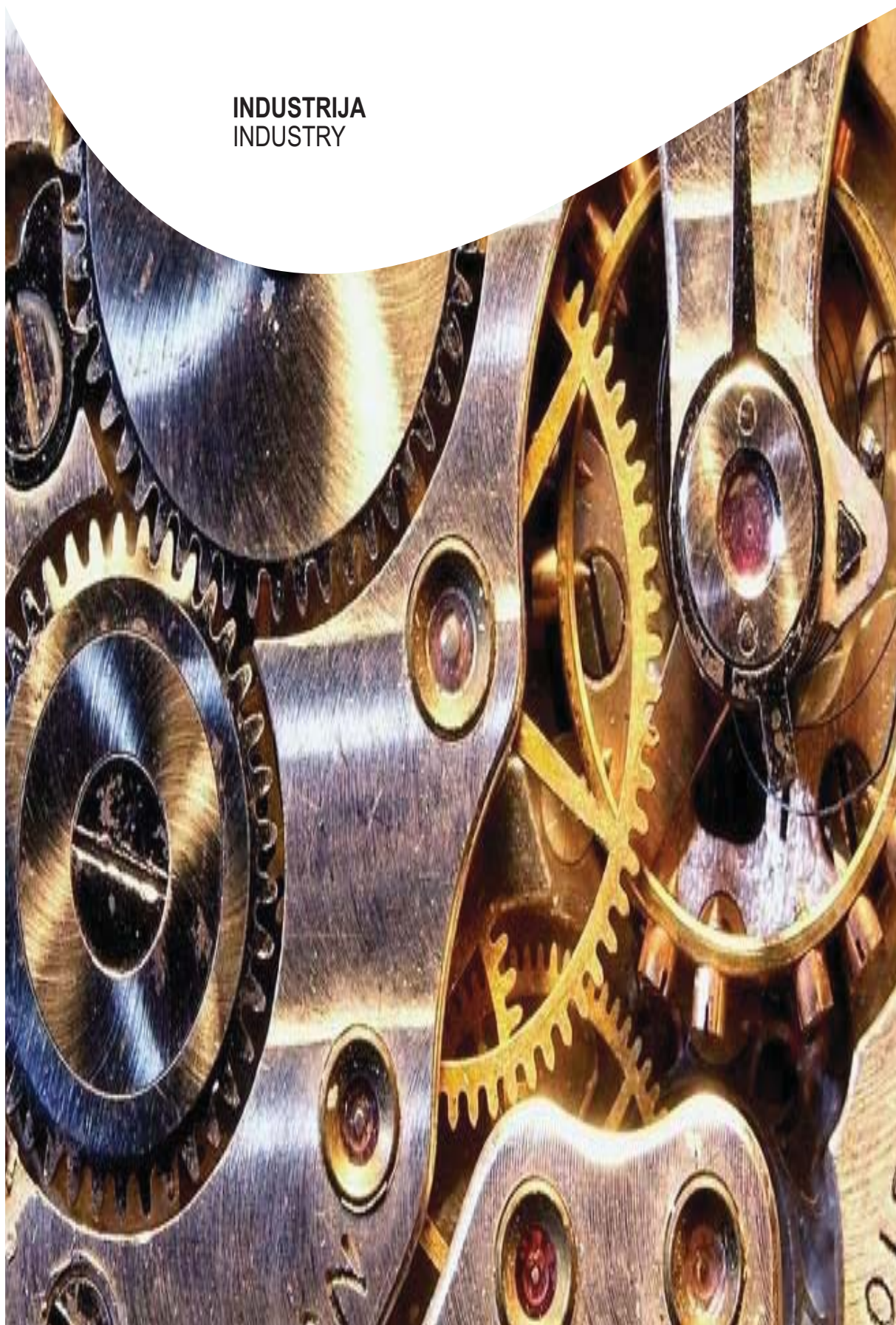

INDUSTRIJA INDUSTRY

13 INDUSTRIJA

13-0 METODOLOŠKA OBJAŠNENJA

Izvori i metodi prikupljanja podataka

Glavni izvor podataka u ovom poglavlju jesu statistička istraživanja Mjesečni izvještaj industrije (M KPS IND-1) i Godišnji izvještaj industrije (IND-21/PRODCOM), koje je proveo Federani zavod za statistiku prema Programu statističkih istraživanja za Federaciju Bosne i Hercegovine.

Mjesečnim izvještajem industrije obezbjeđuju se podaci o broju zaposlenih u industriji, proizvedenim količinama i prometu industrije.

Godišnji podaci industrijske proizvodnje prate broj zaposlenih, ostvarenu proizvodnju, internu potrošnju vlastitih proizvoda, zalihe, prodaju (količinski i vrijednosno) i vrijednost izvoza. IND-21/PRODCOM daje pregled obima proizvodnje i vrijednosti prodaje industrijskih proizvoda (robe i usluge) u Federaciji Bosne i Hercegovine, koje su rezultat redovne proizvodnje izvještajnih jedinica (0) i proizvodnje koju izvještajne jedinice obavljaju na osnovu ugovora (1).

Standardi i klasifikacije

Prikupljanje podataka o industrijskoj proizvodnji na obrascu Mjesečni izvještaj industrije, vrši se na osnovu Metodologije za popunjavanje izvještaja i Mjesečne Nomenklature industrijskih proizvoda - Mjesečna NIP BiH 2013.

Podaci Godišnjeg izvještaja industrije za 2016. godinu prikupljeni su na osnovu Nomenklature industrijskih proizvoda Bosne i Hercegovine - NIP BiH /PRODCOM 2016, ažurirane sa izmjenama i dopunama prema EU PRODCOM listi za 2016.godinu.

Hijerarhijski nivoi proizvoda iz Nomenklature industrijskih proizvoda sadrže nivoe KD BiH 2010 (nivo razreda) usklađene sa EU klasifikacijom NACE Rev. 2. Koncepti i definicije koji se koriste za istraživanje M KPS IND-1 također su usklađeni s konceptima i definicijama iz Uredbe o kratkoročnim statistikama EU-e (STS R., EU Direktiva No.1165/98).

Jedinice i obuhvat

Izvještajne jedinice za Mjesečni izvještaj industrije i Godišnji izvještaj industrije su sva pravna lica koja zapošljavaju deset i više zaposlenih (preduzeća i lokalne jedinice), a koja su se bavila industrijskom proizvodnjom ili obavljali industrijske usluge definisane prema KD BiH 2010 iz područja B-Rudarstvo, C- Prerađivačka industrija i D-Snabdijevanje/opskrba električnom energijom i plinom

INDUSTRY

NOTES ON METHODOLOGY

Sources and methods of data collection

Main data sources in this chapter are statistical surveys Monthly Survey on Industry (MKPS IND-1) and Annual Survey on Industry (IND-21/PRODCOM), carried out by the Institute for Statistics of FBiH, according to the Programme of Statistical Surveys for the Federation of Bosnia and Herzegovina.

Monthly survey on industry provides data of number of employees in industry, production and turnover.

Annual data on industrial production cover follow number of employees, realized production, internal consumption of its products, inventory, sales (volume and value) and value of export. IND-21/PRODCOM provides an overview of the production volume and value of sales of industrial products (goods and services) in Federation of Bosnia and Herzegovina, as a result of regular production of reporting units (0) and production reporting units that perform under the contract (1).

Standards and Classifications

Collecting data on the Monthly Survey on Industry is performed on the basis of Methodology for industry and Monthly Nomenclature of Industrial Products - Monthly NIP 2013.

Data on Annual Survey on Industry for 2016. are collected using Nomenclature of Industrial Products of Bosnia and Herzegovina - NIP BiH /PRODCOM 2016, was updated with amendments occurring by EU PRODCOM lists 2016.

The hierarchy levels of the Nomenclature of Industrial Products contain KD BiH 2010. levels which are harmonised with the NACE Rev. 2 EU classifications. Concepts and definitions used for M KPS IND-1 survey data collection are harmonised with concepts and definitions from the EU Short-Term Statistics Regulation (STS R., EU Directive No. 1165/98).

Units and coverage

Reporting units for the Monthly Survey on Industry and Annual Survey on Industry are legal entities which employing 10 and more persons (enterprise and local units) engaged in the reference period in the industrial production and/or industrial services as defined by the KD BiH 2010. section B-Mining and quarrying, C-Manufacturing and D-Electricity and gas supply

Saglasno EU STS propisu br. 1165/98 i 1893/2006 sljedeće djelatnosti ne ulaze u obračun indeksa industrijske proizvodnje:

Grana 35.3 - Proizvodnja i snabdijevanje parom i klimatizacija
Oblast 36 - Sakupljanje, prečišćavanje i snabdijevanje vodom

Metod računanja indeksa

Indeksi industrijske proizvodnje izračunavaju se korištenjem Laspeyresove formule. Bazna godina za koju je utvrđen sistem pondera u FBiH je 2010. i primjenjuje se u obračunu FBiH indeksa od januara 2013. EU Uredbom (EC) No 472/2008 propisana je primjena bazne 2010 godine od januara 2013, u zemljama EU. Koncepti, definicije i metodologija koji se koriste za izračunavanje indeksa industrijske proizvodnje su usklađeni sa EU propisima u domenu kratkoročnih statistika (EU STS - Short Term Statistics).

Agregati glavnih industrijskih grupa (GIG)

Indeksi za GIG agregate izračunavaju se istom metodom kao indeksi po djelatnostima, samo se proizvodi grupišu prema i pretežnoj upotrebi proizvoda unutar oblasti i grane djelatnosti iz klasifikacije KD BiH 2010 (EU NACE Rev.2). Za izračunavanje indeksa za GIG agregate (EU MIGs) primjenjuju se nove definicije radi usklađivanja sa statističkim standardima EU.

AI Intermedijarni proizvodi: oblasti i grane KD BiH 2010: 07 – 09, 10.6, 10.9, 13.1 – 13.3, 16, 17, 20.1 – 20.3, 20.5, 20.6, 22 – 24, 25.5 – 25.7, 25.9, 26.1, 26.8, 27.1 – 27.4 i 27.9

AE Energija: oblasti KD BiH 2010: 05, 06, 19 i 35 (isključujući 35.3)

BB Kapitalni proizvodi: oblasti i grane KD BiH 2010: 25.1 – 25.4, 26.2, 26.3, 26.5, 26.6, 28, 29, 30.1 – 30.4, 32.5 i 33

CD Trajni proizvodi za široku potrošnju: oblasti i grane KD BiH 2010: 26.4, 26.7, 27.5, 30.9, 31, 32.1 i 32.2

CN Netrajni proizvodi za široku potrošnju: oblasti i grane KD BiH 2010: 10.1 – 10.5, 10.7, 10.8, 11, 12, 13.9, 14, 15, 18, 20.4, 21, 32.3, 32.4 i 32.9.

Definicije

Ukupna proizvodnja je ukupna količina određenog proizvoda definisanog Nomenklaturom industrijskih proizvoda, proizvedena u jedinici posmatranja u izvještajnoj godini, bez obzira na to da li je prodana trećim licima u zemlji ili inostranstvu (izvoz), stavljena na zalihe gotovih proizvoda (namijenjenih prodaji) ili je iskorištena za daljnju internu preradu (intermedijarni proizvodi), ili kombinovano.

In line with the EU STS Regulation No. 1165/98 and 1893/2006, the following activities are excluded from the industrial production index calculation:

*Group 35.3 - Steam and air conditioning supply
Division 36 - Water collection, treatment and supply*

Calculation method indices

Industrial production indices are calculated using the Laspeyres formula. The base year, for which the weighting system is established in FBiH, is 2010 and it has been used in calculating the FBiH indices since January 2013. The EU Regulation (EC) No. 472/2008 stipulates the use of base year 2010 from January 2013 in the EU countries. Concepts, definitions and methodology used for calculating the industrial production index are harmonised with the EU Regulations in the field of EU STS - Short Term Statistics.

Main Industrial Grouping (MIGs) aggregates

Indices for MIG aggregates are calculated by the same method as the indices by activities, save for the fact that the products are grouped according to the predominant use of products within the division and groups of KD BiH 2010 (EU NACE Rev. 2.). To calculate the index for MIG aggregates, new definitions are applied with the aim of harmonising with the EU statistical standards.

AI Intermediate goods: the KD BiH 2010 divisions and groups: 07–09, 10.6, 10.9, 13.1 – 13.3, 16, 17, 20.1 – 20.3, 20.5, 20.6, 22 – 24, 25.5 – 25.7, 25.9, 26.1, 26.8, 27.1 – 27.4 and 27.9

AE Energy: the KD BiH 2010 divisions: 05, 06, 19 and 35 (excl. 35.3)

BB Capital Goods: the KD BiH 2010 divisions and groups: 25.1 – 25.4, 26.2, 26.3, 26.5, 26.6, 28, 29, 30.1 – 30.4, 32.5 and 33

CD Consumer Durables: the KD BiH 2010 divisions and groups: 26.4, 26.7, 27.5, 30.9, 31, 32.1 and 32.2

CN Consumer Non-Durables: the KD BiH 2010 divisions and groups: 10.1 – 10.5, 10.7, 10.8, 11, 12, 13.9, 14, 15, 18, 20.4, 21, 32.3, 32.4 and 32.9.

Definitions

Total production is the actual quantity of the single product, assigned a single code and description in the nomenclature of industrial products, produced during the reference year in the observation unit, irrespective of whether sold to the third parties in the country or abroad (exports), put into stock or used for further processing (intermediate products), or combined.

INDUSTRIJA INDUSTRY

Industrijski proizvodi se po principu tzv. homogene proizvodnje svrstavaju u industrijske oblasti i glavne industrijske grupe definisane na osnovu ekonomske namjene, odnosno krajnje potrošnje proizvoda (GIG), bez obzira na pretežnu djelatnost preduzeća u kome su proizvedeni.

Gotov proizvod - je svaki proizvod koji je u procesu proizvodnje dostigao odgovarajući stepen prerade ili dorade tako da je u Nomenklaturi industrijskih proizvoda naveden pod posebnom šifrom i nazivom. Pojam tako definisanog gotovog proizvoda obuhvata i sve radove dovršavanja proizvoda kojima pripadaju čišćenje, pakovanje, ispitivanje kvaliteta, klasiranje i slično. Neispravni proizvodi ("škart") se ne smatraju gotovim proizvodima.

Industrial products are classified, according to the principle of so-called "homogenous production", into divisions of activities and main industrial groups defined on the basis of economic purpose, that is, on the basis of products' final consumption (MIGs), irrespective of the predominant activity of the enterprise where they were produced.

Finished product - is each product for which processing has been completed i.e. the product that has undergone some processing and reached such a degree of transformation or treatment that it became a new product and should be assigned specific code and description listed in the nomenclature of industrial products. Such definition of finished product also covers all finishing works related to the specific product, such as cleaning, packing, quality testing, sorting etc. The volume of damaged and incorrect products (wastes) are not to be considered as finished products.

13-1 LANČANI INDEKSI OBIMA INDUSTRIJSKE PROIZVODNJE - UKUPNO, PREMA GIG-u I PODRUČJIMA KD BIH 2010
VOLUME INDICES OF INDUSTRIAL PRODUCTION - TOTAL, PER MIGs AND KD BIH 2010 SECTIONS

	2010 2009	2011 2010	2012 2011	2013 2012	2014 2013	2015 2014	2016 2015	
Industrija ukupno	103,8	100,9	96,3	105,3	100,1	102,2	102,6	Total industry
Prema glavnim industrijskim grupacijama								By main industrial groupings
Intermedijarni proizvodi	107,8	105,0	97,5	104,0	106,5	107,2	102,3	Intermediate goods
Energija	100,2	100,8	91,2	107,5	93,3	98,2	102,3	Energy
Kapitalni proizvodi	92,3	96,8	95,5	123,6	98,5	99,0	103,4	Capital goods
Trajni proizvodi za široku potrošnju	134,1	87,8	124,6	79,0	95,0	96,4	117,1	Durable consumer goods
Netrajni proizvodi za široku potrošnju	100,9	101,7	100,4	102,6	102,4	103,0	101,7	Non-durable consumer goods
Prema područjima KD-a								By CEA sections and divisions
B Vađenje ruda i kamena	95,7	112,3	95,9	90,9	98,7	98,9	105,7	Mining and quarrying
C Prerađivačka industrija	106,2	100,0	97,7	105,9	103,7	104,2	102,8	Manufacturing
D Proizvodnja i snabdijevanje/ opskrba električnom energijom i plinom (osim grane 35.3) ¹⁾	102,4	95,1	92,5	114,9	89,9	98,5	100,4	Electricity and gas supply (except the group 35.3)

1) Grana djelatnosti 35.3, Proizvodnja i snabdijevanje parom i klimatizacija
Group of activity 35.3, Steam and air conditioning supply

13-2 INDEKSI OBIMA INDUSTRIJSKE PROIZVODNJE - UKUPNO, PREMA GIG-u I PODRUČJIMA KD BIH 2010
VOLUME INDICES OF INDUSTRIAL PRODUCTION - TOTAL, PER MIGs AND KD BIH 2010 SECTIONS

2010=100

	2010	2011	2012	2013	2014	2015	2016	
Industrija ukupno	96,3	100,9	97,2	102,4	102,5	104,8	107,6	Total industry
Prema glavnim industrijskim grupacijama								By main industrial groupings
Intermedijarni proizvodi	92,8	105,0	102,3	106,4	113,4	121,7	124,4	Intermediate goods
Energija	99,8	100,8	91,9	98,9	92,3	90,7	92,8	Energy
Kapitalni proizvodi	108,4	96,8	92,5	114,2	112,5	111,2	114,9	Capital goods
Trajni proizvodi za široku potrošnju	74,6	87,8	109,4	86,4	82,0	79,1	92,7	Durable consumer goods
Netrajni proizvodi za široku potrošnju	99,1	101,7	102,1	104,7	107,3	110,5	112,3	Non-durable consumer goods
Prema područjima KD-a								By CEA sections and divisions
B Vađenje ruda i kamena	104,5	112,3	107,6	97,8	96,6	95,5	101,0	Mining and quarrying
C Prerađivačka industrija	94,2	100,0	97,7	103,5	107,4	112,0	115,2	Manufacturing
D Proizvodnja i snabdijevanje/ opskrba električnom energijom i plinom (osim grane 35.3) ¹⁾	97,6	95,1	88,0	101,1	90,9	89,6	90,0	Electricity and gas supply (except the group 35.3)

1) Grana djelatnosti 35.3, Proizvodnja i snabdijevanje parom i klimatizacija
Activity group 35.3, Steam and air conditioning supply

INDUSTRIJA
INDUSTRY

13-3 LANČANI INDEKSI OBIMA INDUSTRIJSKE PROIZVODNJE - UKUPNO, PO PODRUČJIMA I OBLASTIMA KD BIH 2010
VOLUME INDICES OF INDUSTRIAL PRODUCTION - TOTAL, BY KD BIH 2010 SECTIONS AND DIVISIONS

	2010	2011	2012	2013	2014	2015	2016	
	2009	2010	2011	2012	2013	2014	2015	
Industrija ukupno	103,8	100,9	96,3	105,3	100,1	102,2	102,6	Total industry
B Vađenje ruda i kamena	95,7	112,3	95,9	90,9	98,7	98,9	105,7	Mining and quarrying
05 Vađenje ugljena i lignita	96,4	110,4	98,1	90,9	99,8	97,6	107,0	Mining of coal and lignite
07 Vađenje metalnih ruda	98,3	102,5	93,6	73,4	97,1	108,4	101,3	Mining of metal ores
08 Vađenje ostalih ruda i kamena	91,0	127,2	80,9	96,4	92,7	107,0	96,8	Other mining and quarrying
C Prerađivačka industrija	106,2	100,0	97,7	105,9	103,7	104,2	102,8	Manufacturing
10 Proizvodnja prehrambenih proizvoda	97,7	97,0	99,9	104,3	104,1	105,5	105,5	Manufacture of food products
11 Proizvodnja pića	98,3	99,0	97,9	105,1	99,4	102,3	93,8	Manufacture of beverages
12 Proizvodnja duhanskih proizvoda	82,2	88,8	85,2	106,1	85,9	81,4	85,5	Manufacture of tobacco products
13 Proizvodnja tekstila	131,3	102,7	82,0	97,5	99,1	94,0	105,5	Manufacture of textiles
14 Proizvodnja odjeće	111,9	107,3	82,8	123,7	96,9	118,3	98,0	Manufacture of wearing apparel
15 Proizvodnja kože i srodnih proizvoda	111,1	104,4	94,6	108,1	101,4	92,1	101,7	Mfr. of leather and related products
16 Prerađa drva i proizvoda od drva i pluta, osim namještaja; proizvodnja predmeta od slame i pletarskih materijala	109,9	101,3	83,8	110,3	111,7	100,8	104,6	Mfr. of wood and of products of wood and cork, except furniture; mfr. of articles of straw and plaiting materials
17 Proizvodnja papira i proizvoda od papira	93,8	101,7	101,4	102,8	87,6	134,5	82,1	Manufacture of paper and paper products
18 Štampanje i umnožavanje snimljenih zapisa	80,2	101,5	96,4	105,5	126,1	107,9	114,7	Printing and reproduction of recorded media
19 Proizvodnja koksa i rafiniranih naftnih proizvoda	150,1	95,7	78,2	107,6	120,6	99,8	95,3	Manufacture of coke and refined petroleum products
20 Proizvodnja hemikalija i hemijskih proizvoda	105,2	118,2	102,8	120,8	111,7	109,4	110,6	Manufacture of chemicals and chemical products
21 Proizvodnja osnovnih farmaceutskih proizvoda i farmaceutskih preparata	106,1	120,1	115,0	90,2	107,1	94,3	93,9	Mfr. of basic pharmaceutical products and pharmaceutical preparations
22 Proizvodnja proizvoda od gume i plastičnih masa	130,5	114,2	104,8	88,8	123,3	104,3	115,2	Manufacture of rubber and plastic products
23 Proizvodnja ostalih nemetalnih mineralnih proizvoda	101,8	98,3	83,3	104,9	94,9	99,7	102,2	Manufacture of other non-metallic mineral products
24 Proizvodnja baznih metala	118,1	111,5	101,2	99,0	100,6	101,0	95,4	Manufacture of basic metals
25 Proizvodnja gotovih metalnih proizvoda, osim mašina i opreme	103,8	100,9	87,2	132,5	104,9	111,6	113,2	Mfr. of fabricated metal products, except machinery and equipment
26 Proizvodnja računara te elektroničkih i optičkih proizvoda	70,9	64,8	78,0	118,4	45,1	83,3	82,7	Manufacture of computer, electronic and optical products
27 Proizvodnja električne opreme	137,6	140,1	88,7	93,4	105,0	95,2	105,3	Manufacture of electrical equipment
28 Proizvodnja mašina i uređaja, d. n.	70,6	111,0	99,4	115,1	111,7	103,6	93,9	Mfr. of machinery and equipment n.e.c.
29 Proizvodnja motornih vozila, prikolica i poluprikolica	121,5	95,9	102,3	123,4	114,9	87,0	97,6	Manufacture of motor vehicles, trailers and semi-trailers
30 Proizvodnja ostalih prijevoznih sredstava	75,6	66,6	160,7	61,4	85,3	83,3	42,9	Mfr. of other transport equipment
31 Proizvodnja namještaja	133,8	75,7	136,3	88,4	94,8	102,6	117,7	Manufacture of furniture
32 Ostala prerađivačka industrija	116,7	101,9	94,0	118,0	105,9	119,0	127,1	Other manufacturing
33 Popravak i instaliranje mašina i opreme	87,3	87,7	67,1	111,4	76,1	85,7	88,5	Repair, installation of machinery, equipment
D Proizvodnja i snabdijevanje/ opskrba električnom energijom i plinom (osim grane 35.3)¹⁾	102,4	95,1	92,5	114,9	89,9	98,5	100,4	Electricity and gas supply (except the group 35.3)
35 Proizvodnja i snabdijevanje/ opskrba električnom energijom i plinom (osim grane 35.3) ¹⁾	102,4	95,1	92,5	114,9	89,9	98,5	100,4	Electricity and gas supply (except the group 35.3)

1) Grana djelatnosti 35.3, Proizvodnja i snabdijevanje parom i klimatizacija
Activity group 35.3, Steam and air conditioning supply

13-4 INDEKSI OBIMA INDUSTRIJSKE PROIZVODNJE - UKUPNO, PO PODRUČJIMA I OBLASTIMA KD BIH 2010
VOLUME INDICES OF INDUSTRIAL PRODUCTION - TOTAL, BY KD BIH 2010 SECTIONS AND DIVISIONS

2010=100

	2010	2011	2012	2013	2014	2015	2016	
Industrija ukupno	96,3	100,9	97,2	102,4	102,5	104,8	107,6	Total industry
B Vadenje ruda i kamena	104,5	112,3	107,6	97,8	96,6	95,5	101,0	Mining and quarrying
05 Vadenje ugljena i lignita	103,8	110,4	108,2	98,4	98,2	95,9	102,6	Mining of coal and lignite
07 Vadenje metalnih ruda	101,7	102,5	95,9	70,4	68,4	74,1	75,1	Mining of metal ores
08 Vadenje ostalih ruda i kamena	109,8	127,2	102,8	99,2	91,9	98,4	95,2	Other mining and quarrying
C Prerađivačka industrija	94,2	100,0	97,7	103,5	107,4	112,0	115,2	Manufacturing
10 Proizvodnja prehrambenih proizvoda	102,4	97,0	96,9	101,1	105,3	111,1	117,0	Manufacture of food products
11 Proizvodnja pića	101,7	99,0	96,9	101,8	101,2	103,6	97,1	Manufacture of beverages
12 Proizvodnja duhanskih proizvoda	121,6	88,8	75,7	80,3	69,0	56,1	48,0	Manufacture of tobacco products
13 Proizvodnja tekstila	76,2	102,7	84,2	82,0	81,3	76,4	80,6	Manufacture of textiles
14 Proizvodnja odjeće	89,4	107,3	88,8	109,9	106,5	126,0	123,4	Manufacture of wearing apparel
15 Proizvodnja kože i srodnih proizvoda	90,0	104,4	98,8	106,7	108,2	99,6	101,3	Mfr. of leather and related products
16 Prerada drva i proizvoda od drva i pluta, osim namještaja; proizvodnja predmeta od slame i pletarskih materijala	91,0	101,3	84,9	93,6	104,6	105,4	110,3	Mfr. of wood and of products of wood and cork, except furniture; mfr. of articles of straw and plaiting materials
17 Proizvodnja papira i proizvoda od papira	106,6	101,7	103,2	106,0	92,9	125,0	102,6	Manufacture of paper and paper products
18 Štampanje i umnožavanje snimljenih zapisa	124,6	101,5	97,8	103,2	130,2	140,5	161,2	Printing and reproduction of recorded media
19 Proizvodnja koksa i rafiniranih naftnih proizvoda	66,6	95,7	74,9	80,5	97,1	96,9	92,4	Manufacture of coke and refined petroleum products
20 Proizvodnja hemikalija i hemijskih proizvoda	95,1	118,2	121,6	146,8	164,1	179,5	198,5	Manufacture of chemicals and chemical products
21 Proizvodnja osnovnih farmaceutskih proizvoda i farmaceutskih preparata	94,2	120,1	138,1	124,5	133,3	125,7	118,0	Mfr. of basic pharmaceutical products and pharmaceutical preparations
22 Proizvodnja proizvoda od gume i plastičnih masa	76,6	114,2	119,7	106,3	131,1	138,1	159,0	Manufacture of rubber and plastic products
23 Proizvodnja ostalih nemetalnih mineralnih proizvoda	98,2	98,3	81,9	85,9	81,5	81,3	83,1	Manufacture of other non-metallic mineral products
24 Proizvodnja baznih metala	84,7	111,5	112,8	111,7	112,4	113,5	108,3	Manufacture of basic metals
25 Proizvodnja gotovih metalnih proizvoda, osim mašina i opreme	96,4	100,9	88,0	116,6	122,3	136,5	154,5	Mfr. of fabricated metal products, except machinery and equipment
26 Proizvodnja računara te elektroničkih i optičkih proizvoda	141,0	64,8	50,5	59,8	27,0	22,5	18,6	Manufacture of computer, electronic and optical products
27 Proizvodnja električne opreme	72,7	140,1	124,2	116,0	121,8	115,9	122,0	Manufacture of electrical equipment
28 Proizvodnja mašina i uređaja, d. n.	141,6	111,0	110,3	126,8	141,6	146,4	137,4	Mfr. of machinery and equipment n.e.c.
29 Proizvodnja motornih vozila, prikolica i poluprikolica	82,3	95,9	98,1	121,1	139,1	121,1	118,2	Manufacture of motor vehicles, trailers and semi-trailers
30 Proizvodnja ostalih prijevoznih sredstava	132,3	66,6	107,0	65,8	56,1	46,7	20,0	Mfr. of other transport equipment
31 Proizvodnja namještaja	74,7	75,7	103,1	91,2	86,4	88,7	104,4	Manufacture of furniture
32 Ostala prerađivačka industrija	85,7	101,9	95,8	113,0	119,7	142,4	181,0	Other manufacturing
33 Popravak i instaliranje mašina i opreme	114,6	87,7	58,9	65,6	49,9	42,8	37,8	Repair, installation of machinery, equipment
D Proizvodnja i snabdijevanje/ opskrba električnom energijom i plinom (osim grane 35.3)¹⁾	97,6	95,1	88,0	101,1	90,9	89,6	90,0	Electricity and gas supply (except the group 35.3)
35 Proizvodnja i snabdijevanje/ opskrba električnom energijom i plinom (osim grane 35.3) ¹⁾	97,6	95,1	88,0	101,1	90,9	89,6	90,0	Electricity and gas supply (except the group 35.3)

1) Grana djelatnosti 35.3, Proizvodnja i snabdijevanje parom i klimatizacija
Activity group 35.3, Steam and air conditioning supply

13-5 PROIZVODNJA ODABRANIH INDUSTRIJSKIH PROIZVODA
PRODUCTION OF SELECTED INDUSTRIAL PRODUCTS

	Jedinica mjere	2012	2013	2014	2015	2016	Unit of measure	
B Vađenje ruda i kamena								Mining and quarrying
05 Vađenje ugljena i lignita								<i>Mining of coal and lignite</i>
Mrki ugljen	t	4.158.094	3.859.780	3.968.931	3.911.791	4.034.584	tons	Coal
Lignit	t	2.812.441	2.377.127	2.219.950	2.112.101	2.467.387	tons	Lignite
C Prerađivačka industrija								Manufacturing
10 Proizvodnja prehrambenih proizvoda								<i>Manufacture of food products</i>
Svježe meso svih vrsta	t	4.075	10.515	27.773	40.800	31.930	tons	Fresh meat
Suhomesnati proizvodi	t	346	725	1.808	1.986	2.218	tons	Smoked beef
Kobasičarski proizvodi	t	15.218	16.842	16.517	22.350	24.462	tons	Sausage products
Voćni sokovi	hl	61.684	57.140	109.906	83.324	209.547	hl	Fruit juice
Konzervirano povrće	t	526	1.370	1.218	4.005	3.416	tons	Canned vegetables
Marmelade i džemovi	t	875	1.754	1.200	1.802	1.232	tons	Jam
Mlijeko	t	80.614	98.081	103.590	97.960	102.720	tons	Milk
Mlijeko u prahu	t	10	29	-	-	-	tons	Milk in solid forms
Maslac	t	319	833	774	817	1.284	tons	Butter
Sirevi	t	2.972	3.106	3.710	3.900	3.873	tons	Cheese
Pšenično brašno	t	130.924	125.008	141.849	150.053	164.043	tons	Wheat flour
Stočna hrana	t	71.383	69.976	66.204	91.292	101.206	tons	Livestock food
Hljeb/kruh	t	23.720	21.583	26.374	27.166	28.408	tons	Bread
Keksi i srodni proizvodi	t	6.775	5.741	10.610	12.401	12.284	tons	Biscuits and related
So namijenjena za ljudsku ishranu	t	118.210	127.603	129.690	120.269	125.020	tons	Salt suitable for human consumption
Kakao, čokolada i konditorski proizvodi	t	604	622	664	1.973	2.280	tons	Cocoa, chocolate and candy products
Tjestenina	t	1.620	1.975	4.008	4.402	4.214	tons	Pasta
Pržena kafa/kava	t	3.927	4.328	5.774	6.955	6.610	tons	Roasted coffee
Dodaci jelima	t	1.495	1.345	1.355	1.417	1.564	tons	Condiments
Koncentrovane supe/juhe	t	128	115	169	150	149	tons	Concentrated soup
11 Proizvodnja pića								<i>Manufacture of beverages</i>
Prirodna vina	hl	28.531	39.107	43.045	51.172	42.662	hl	Wine
Pivo	hl	524.445	412.884	375.670	409.376	452.012	hl	Beer
Osvježavajuća bezalkoholna pića	hl	2.371.020	2.478.298	2.734.533	2.811.751	2.552.251	hl	Soft drinks
12 Proizvodnja duhanskih proizvoda								<i>Manufacture of tobacco products</i>
Cigarete	mil.kom	3.087	2.817	2.408	2.289	1.775	mil.p/st	Cigarettes
Fermentirani duhan	t	1.719	1.692	1.458	943	1.719	tons	Fermented tobacco
13 Proizvodnja tekstila								<i>Manufacture of textiles</i>
Proizvodnja kućanskog rublja	t	35	25	91	92	230	tons	Household linen
14 Proizvodnja odjeće								<i>Mfr. of wearing apparel</i>
Odjeća od kože ili od vještačke kože	kom	50.401	48.678	5.367	17.427	4.069	p/st	Articles of apparel of leather or of composition leather
Konfekcija odjeće	000 kom	2.373	2.743	3.738	4.518	5.397	000p/st	Ready-to-wear clothing
Proizvodnja trikotažnog rublja	000 kom	457	472	450	124	157	000p/st	Manufacture of knitted linen
Proizvodnja rublja	000 kom	8.615	9.330	10.086	16.031	19.531	000p/st	Manufacture of linen
Čarape	000 pari	346	272	6.614	5.593	7.475	000 pairs	Socks
Proizvodnja trikotažne odjeće	000 kom	258	353	349	319	278	000p/st	Mfr. of knitted clothing
15 Proizvodnja kože i srodnih proizvoda								<i>Manufacture of leather and related products</i>
Muške, ženske, dječije kožne cipele	000 pari	3.729	4.945	5.174	5.029	5.515	000 pairs	Heavy leather footwear

13-5 PROIZVODNJA ODABRANIH INDUSTRIJSKIH PROIZVODA (nastavak)
PRODUCTION OF SELECTED INDUSTRIAL PRODUCTS (continued)

	Jedinica mjere	2012	2013	2014	2015	2016	Unit of measure	
Ostala obuća	000 pari	856	1.018	1.050	962	861	000 pairs	Other footwear
16 Prerada drva i proizvoda od drva i pluta, osim namještaja; proizvodnja predmeta od slame i pletarskih materijala								Manufacture of wood and of products of wood and cork, exc. furniture; manufacture of articles of straw and plaiting materials
Rezana građa četinarara	m ³	180.224	174.202	231.648	272.378	286.299	m ³	Sawn conifer
Ostalo drvo, uzduž rezano ili glodano; sječeno ili guljeno	m ²	126.847	290.242	340.358	376.688	369.592	m ²	Other wood, sawn or chipped lengthwise, sliced or peeled
Šper - ploče	m ³	1.629	1.254	1.622	1.613	6.525	m ³	Plywood
Furnir	m ³	16.606	18.344	18.331	18.522	11.453	m ³	Veneer
Građevinski stolarski i elementi za ugrađivanje (prozori, vrata)	kom	325.580	417.706	330.309	34.361	28.030	p/st	Millwork and builders carpentry (doors, windows)
Parquet	m ²	101.937	70.873	47.097	20.381	23.498	m ²	Parquet panels
Drvena ambalaža	000 kom	615	613	1.218	1.185	1.075	000p/st	Wooden packaging
17 Proizvodnja papira i proizvoda od papira								Manufacture of paper and paper products
Papir i karton	t	108.032	114.206	91.525	123.054	86.935	tons	Paper and cardboard
Valoviti karton i ambalaža od papira	t	6.757	6.553	6.731	21.051	16.313	tons	Corrugated paper and wrapping material
18 Štampanje i umnožavanje snimljenih zapisa								Printing and reproduction of recorded media
Štampane knjige, brošure, leci i sličan štampani materijal	t	4.900	5.668	9.010	9.820	11.957	tons	Printed books, brochures, leaflets and similar printed
Štampane novine, žurnali ili časopisi	t	7.603	6.446	5.715	5.152	5.283	tons	Newspapers, journals
Ostali štampani/tiskani materijal	t	1.100	1.413	2.592	2.689	2.862	tons	Other printed products
19 Proizvodnja koksa i rafiniranih naftnih proizvoda								Manufacture of coke and refined petroleum products
Koks iz koksnih peći	t	696.231	748.834	908.662	911.497	861.067	tons	Coke-oven coke
Naftni plinovi	t	857	658	553	399	544	tons	Petroleum gases
20 Proizvodnja hemikalija i hemijskih proizvoda								Manufacture of chemicals and chemical products
Sapuni	t	488	521	570	614	688	tons	Soap
Deterdženti	t	5.153	5.331	5.064	8.152	9.415	tons	Detergent
Toaletno-kozmetički proizvodi	t	465	468	515	482	489	tons	Cosmetic and toilet goods
Ostali karbonati	t	305.235	318.264	352.407	407.381	456.180	tons	Carbonate, other
21 Proizvodnja osnovnih farmaceutskih proizvoda i farmaceutskih preparata								Manufacture of basic pharmaceutical products and pharmaceutical preparations
Gotovi lijekovi	kg	2.029.123	1.749.810	1.881.007	1.775.810	1.675.975	kg	Commercial medicines
22 Proizvodnja proizvoda od gume i plastičnih masa								Mfr. of rubber and plastic products
Ambalaža od plastičnih masa	000 kom	368.853	379.052	362.766	376.186	361.068	000p/st	Plastic packing goods
Ostali proizvodi od plastičnih masa	000 kom	379	152	925	323	393	000p/st	Other plastic products
23 Proizvodnja ostalih nemetalnih mineralnih proizvoda								Manufacture of other non-metallic mineral products
Elementi za zidanje (cement, šljunak)	m ³	181.030	197.561	205.658	255.333	267.200	m ³	Building blocks, bricks, panels
Cement	t	845.657	881.580	840.211	807.587	840.945	tons	Cement

INDUSTRIJA
INDUSTRY

13-5 PROIZVODNJA ODABRANIH INDUSTRIJSKIH PROIZVODA (nastavak)
PRODUCTION OF SELECTED INDUSTRIAL PRODUCTS (continued)

	Jedinica mjere	2012	2013	2014	2015	2016	Unit of measure	
Negašeni kreč	t	237.419	254.562	271.727	289.365	329.406	tons	Quicklime
Gips	t	18.906	16.253	13.646	13.607	13.820	tons	Gypsum
Lake građevinske ploče	t	147.966	133.132	103.886	96.031	103.187	tons	Light building tiles
Vruća asfaltna masa	t	137.074	83.606	117.410	189.471	214.912	tons	Hot asphalt
24 Proizvodnja baznih metala								Manufacture of basic metals
Ingoti od čelika	t	700.341	722.155	792.019	795.942	783.045	tons	Steel ingots
Betonski čelik i valjane žice	t	568.485	591.681	607.485	652.166	693.902	tons	Concrete reinforcing bars and wire rods
Žica, svih vrsta	t	1.921	1.363	640	559	282	tons	Wire, all kind
Aluminijum u ingotima i blokovima	t	159.660	157.191	131.238	118.253	106.649	tons	Aluminum ingots
25 Proizvodnja gotovih metalnih proizvoda, osim mašina i opreme								Manufacture of fabricated metal products, except machinery and equipment
Metalni proizvodi za građevinarstvo	t	38.995	47.887	42.525	47.599	61.208	tons	Metal products for construction
Vrata i prozori od metala	000 kom	21	34	60	81	66	000p/st	Metal doors and windows
Rezervoari i cisterne	t	710	1.698	1.681	1.516	1.012	tons	Tanks and cisterns
Ekseri, zakovice i vijčna roba	t	4.906	5.029	6.388	7.425	8.576	tons	Nails, rivets and screw products
26 Proizvodnja računara te elektroničkih i optičkih proizvoda								Manufacture of computer, electronic, optical products
Regulatori (za plin)	kom	2.580	1.608	597	2.081	2.338	p/st	Regulator (for gas)
27 Proizvodnja električne opreme								Manufacture of electrical equipment
Proizvodnja kablova i provodnika	t	12.372	8.944	12.199	27.965	22.017	tons	Manufacture of cables and conductors
Frižideri i zamrzivači za domaćinstvo	kom	58.493	43.299	35.084	-	-	p/st	Refrigerator and freezer for household
31 Proizvodnja namještaja								Manufacture of furniture
Fotelje, dvosjedi i trosjedi	kom	19.840	9.660	62.900	78.344	79.827	p/st	Armchairs, 2-3 seats
Stolice	kom	826.045	972.528	1.270.369	1.235.441	1.539.528	p/st	Chairs
Kuhinjski namještaj	kom	180.713	166.597	155.120	130.877	171.334	p/st	Kitchen furniture
Kućni namještaj	kom	858.441	960.422	952.989	1.122.853	1.040.511	p/st	Household furniture
D Proizvodnja i snabdijevanje/ opskrba električnom energijom i plinom (osim grane 35.3) ¹⁾								Electricity and gas supply (except the group 35.3) ¹⁾
35 Proizvodnja i snabdijevanje/ opskrba električnom energijom i plinom (osim grane 35.3) ¹⁾								Electricity and gas supply (except the group 35.3)
Elektroenergija-ukupno	MWh	8.604.329	10.834.895	10.218.914	9.801.485	9.832.380	MWh	Electricity - total
Hydroenergija	MWh	2.248.181	4.287.385	3.387.034	3.329.016	3.021.322	MWh	Hydroenergy
Termoenergija	MWh	6.356.148	6.547.510	6.831.880	6.472.342	6.811.058	MWh	Thermoenergy
Solarna energija	MWh	-	-	-	127	132	MWh	Solar energy

1) Grana djelatnosti 35.3, Proizvodnja i snabdijevanje parom i klimatizacija
Activity 35.3, Steam and air conditioning supply

13-6 VRIJEDNOST PRODAJE INDUSTRIJSKIH PROIZVODA PO PODRUČJIMA KD BiH 2010, U 000 KM
SALES VALUE OF INDUSTRIAL PRODUCTS BY KD BiH 2010 SECTIONS, IN 000 BAM

Godina Year	Ukupno Total	B Vađenje ruda i kamena Mining and quarrying	C Prerađivačka industrija Manufacturing	D Proizvodnja i snabdijevanje/ opskrba električnom energijom i plinom (osim grane 35.3) ¹⁾ Electricity and gas supply (except the group 35.3 ¹⁾
2007	5.471.110	430.576	4.412.867	627.667
2008	6.283.649	473.061	5.067.291	743.297
2009	5.198.597	464.444	3.943.442	790.711
2010	6.009.192	467.148	4.671.728	870.316
2011	6.598.927	535.440	5.220.154	843.333
2012	7.022.895	524.230	5.065.877	1.432.788 ²⁾
2013	7.357.578	487.884	5.210.968	1.658.726
2014	8.164.161	484.565	6.079.120	1.600.476
2015	8.694.544	455.538	6.625.639	1.613.367
2016	8.879.478	491.672	6.807.980	1.579.826

1) Grana djelatnosti 35.3, Proizvodnja i snabdijevanje parom i klimatizacija

Activity group 35.3, Steam and air conditioning supply

2) Od 2012 godine uključuje Usluge distribucije električne energije

Since 2012 it includes Distribution Services of Electricity

13-6.1 Vrijednost prodaje industrijskih proizvoda, u 000 KM

Sales value of industrial products, in 000 BAM

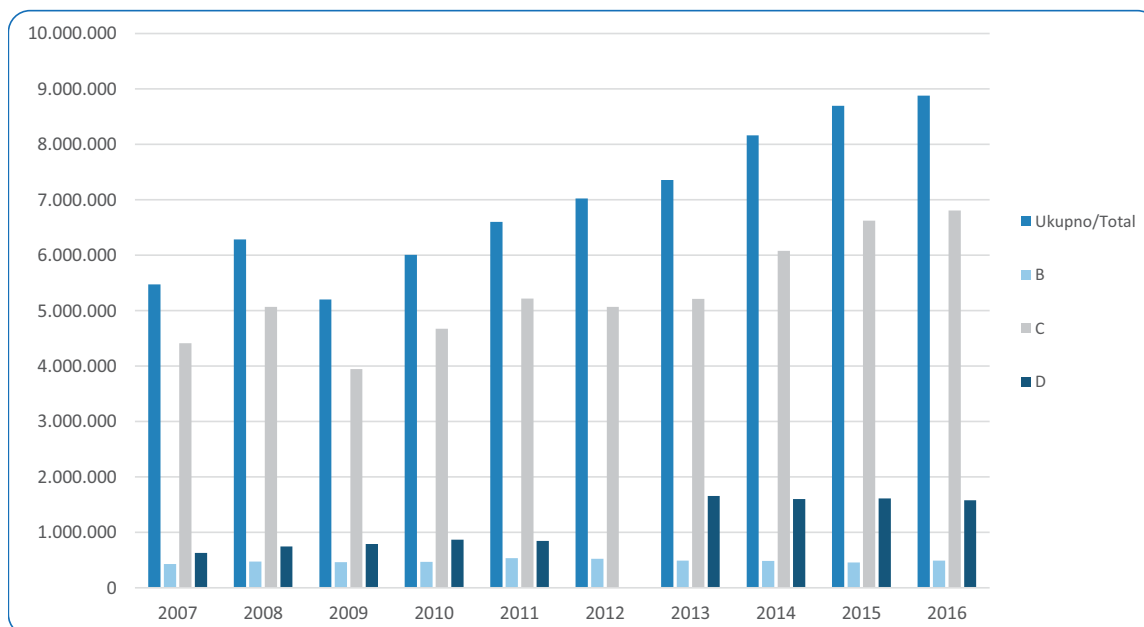

INDUSTRIJA
INDUSTRY

13-7 VRIJEDNOST PRODAJE INDUSTRIJSKIH PROIZVODA I IZVOZA (PRODCOM) PO PODRUČJIMA I OBLASTIMA KD BIH 2010
SALES VALUE OF INDUSTRIAL PRODUCTS AND EXPORT (PRODCOM) BY KD BIH 2010 SECTIONS AND DIVISIONS

	2015			2016			
	ukupno, 000 KM Total, 000 KM	udio, % Share, %	od toga, izvoz, 000 KM Of which export, 000 KM	ukupno, 000 KM Total, 000 KM	udio, % Share, %	od toga, izvoz, 000 KM Of which export, 000 KM	
Industrija ukupno	8.694.544	100,0	3.699.857	8.879.478	100,0	3.962.498	Total industry
B Vađenje ruda i kamena	455.538	5,3	33.044	491.672	5,5	25.779	Mining and quarrying
05 Vađenje ugljena i lignita	390.047	4,5	16.379	423.204	4,8	18.068	Mining of coal and lignite
07 Vađenje metalnih ruda	17.318	0,2	11.469	18.709	0,2	1.198	Mining of metal ores
08 Vađenje ostalih ruda i kamena	48.173	0,6	5.196	49.759	0,6	6.513	Other mining and quarrying
C Prerađivačka industrija	6.625.639	76,2	3.654.839	6.807.980	76,7	3.929.341	Manufacturing
10 Proizvodnja prehrambenih proizvoda	1.074.268	12,3	203.184	1.058.483	11,9	224.806	Manufacture of food products
11 Proizvodnja pića	256.408	3,0	20.222	253.903	2,9	19.535	Manufacture of beverages
12 Proizvodnja duhanskih proizvoda	42.487	0,5	10.120	37.825	0,4	7.867	Manufacture of tobacco products
13 Proizvodnja tekstila	114.299	1,3	99.090	110.383	1,2	96.038	Manufacture of textiles
14 Proizvodnja odjeće	123.907	1,4	88.986	129.245	1,5	97.767	Manufacture of wearing apparel
15 Proizvodnja kože i srodnih proizvoda	157.903	1,8	116.238	199.076	2,2	193.301	Manufacture of leather and related products
16 Prerada drva i proizvoda od drva i pluta, osim namještaja; proizvodnja predmeta od slame i pletarskih materijala	251.292	2,9	184.291	293.437	3,3	217.133	Manufacture of wood and of products of wood and cork, except furniture; manufacture of articles of straw and plaiting materials
17 Proizvodnja papira i proizvoda od papira	240.927	2,8	148.250	228.465	2,6	108.774	Manufacture of paper and paper products
18 Štampanje i umnožavanje snimljenih zapisa	68.070	0,8	34.016	73.381	0,8	41.415	Printing and reproduction of recorded media
19 Proizvodnja koksa i rafiniranih naftnih proizvoda	179.535	2,1	110.871	150.803	1,7	127.677	Manufacture of coke and refined petroleum products
20 Proizvodnja hemikalija i hemijskih proizvoda	372.144	4,3	261.934	414.389	4,7	302.999	Manufacture of chemicals and chemical products
21 Proizvodnja osnovnih farmaceutskih proizvoda i farmaceutskih preparata	116.875	1,3	79.042	156.560	1,8	94.491	Mfr. of basic pharmaceutical products and preparations
22 Proizvodnja proizvoda od gume i plastičnih masa	303.819	3,5	162.598	329.408	3,7	174.880	Manufacture of rubber and plastic products
23 Proizvodnja ostalih nemetalnih mineralnih proizvoda	305.457	3,5	34.194	305.554	3,4	37.037	Manufacture of other non-metallic mineral products
24 Proizvodnja baznih metala	1.306.617	15,0	801.333	1.123.109	12,6	727.150	Manufacture of basic metals
25 Proizvodnja gotovih metalnih proizvoda, osim mašina i opreme	595.907	6,8	378.889	730.541	8,2	483.826	Mfr. of fabricated metal products, except machinery and equipment
26 Proizvodnja računara te elektroničkih i optičkih proizvoda	12.765	0,1	265	13.252	0,1	292	Manufacture of computer, electronic and optical products

13-7 VRIJEDNOST PRODAJE INDUSTRIJSKIH PROIZVODA I IZVOZA (PRODCOM) PO PODRUČJIMA I OBLASTIMA KD BIH 2010 (nastavak)
SALES VALUE OF INDUSTRIAL PRODUCTS AND EXPORT (PRODCOM) BY KD BIH 2010 SECTIONS AND DIVISIONS (continued)

	2015			2016			
	ukupno, 000 KM <i>Total, 000 KM</i>	udio, % <i>Share, %</i>	od toga, izvoz, 000 KM <i>Of which export, 000 KM</i>	ukupno, 000 KM <i>Total, 000 KM</i>	udio, % <i>Share, %</i>	od toga, izvoz, 000 KM <i>Of which export, 000 KM</i>	
27 Proizvodnja električne opreme	242.328	2,8	183.829	261.807	2,9	188.950	<i>Manufacture of electrical equipment</i>
28 Proizvodnja mašina i uređaja, d. n.	154.430	1,8	122.836	159.008	1,8	132.751	<i>Manufacture of machinery and equipment n.e.c.</i>
29 Proizvodnja motornih vozila, prikolica i poluprikolica	382.601	4,4	380.511	375.347	4,2	371.225	<i>Manufacture of motor vehicles, trailers and semi-trailers</i>
30 Proizvodnja ostalih prijevoznih sredstava	1.045	0,0	850	469	0,0	91	<i>Manufacture of other transport equipment</i>
31 Proizvodnja namještaja	275.005	3,2	209.062	340.824	3,8	247.303	<i>Manufacture of furniture</i>
32 Ostala prerađivačka industrija	23.419	0,3	19.012	35.847	0,4	32.293	<i>Other manufacturing</i>
33 Popravak i instaliranje mašina i opreme	24.131	0,3	5.216	26.383	0,3	1.740	<i>Repair and installation of machinery and equipment</i>
D Proizvodnja i snabdijevanje električnom energijom, plinom, parom i klimatizacija (osim grane 35.3) ¹⁾	1.613.367	18,5	11.974	1.579.826	17,8	7.378	<i>Electricity and gas supply (except the group 35.3)</i>
35 Proizvodnja i snabdijevanje/opskrba električnom energijom i plinom (osim grane 35.3) ¹⁾	1.613.367	18,5	11.974	1.579.826	17,8	7.378	<i>Electricity and gas supply (except the group 35.3)</i>

1) Grana djelatnosti 35.3, Proizvodnja i snabdijevanje parom i klimatizacija
Activity group 35.3, Steam and air conditioning supply

13-7.1 Vrijednost prodatih proizvoda u %, 2016.

Values of products sold in %, 2016

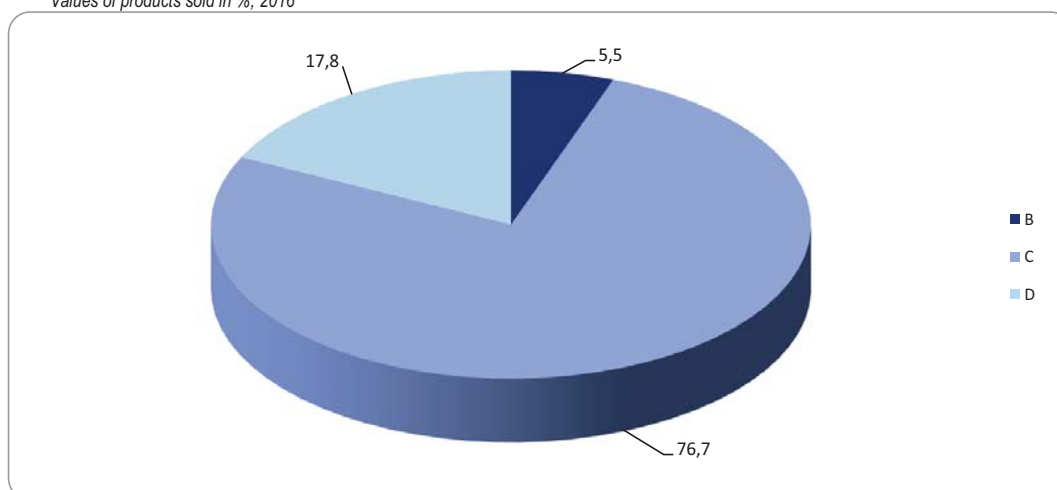

ENERGETIKA
ENERGY STATISTICS



14 ENERGETIKA

14-0 METODOLOŠKA OBJAŠNENJA

Izvori podataka

Podatke iz oblasti energetike prikupio je Federalni zavod za statistiku, pomoću: Godišnjeg izvještaja o proizvodnji, potrošnji i distribuciji električne energije, Godišnjeg izvještaja o proizvodnji i potrošnji toplotne energije i Godišnjeg izvještaja o utrošku energenata u industriji.

Obuhvat

Izveštajne jedinice su preduzeća/poduzeća, koja su po Klasifikaciji djelatnosti razvrstana u Registru poslovnih subjekata u područje B - Vađenje ruda i kamena, C - Prerađivačka industrija i D - Proizvodnja i snabdijevanje električnom energijom, plinom, parom i klimatizacija.

Definicije

Metodologija za izradu energetskih bilansa/bilanci, definiranje i grupisanje energenata i vidova energije, kao i statistička terminologija, usklađeni su sa standardima IEA/OECD i Eurostat-a.

Godišnjim izvještajem o energetici prikupljaju se podaci o proizvodnji (bruto, neto), distribuciji i potrošnji energenata u različitim oblastima.

Bruto proizvodnja predstavlja električnu energiju proizvedenu na generatoru.

Neto proizvodnja predstavlja električnu energiju isporučenu elektromreži iz elektrana, a predstavlja razliku između bruto proizvodnje i sopstvene potrošnje.

Raspoloživa energija za finalnu potrošnju je energija koja je na raspolaganju krajnjim potrošačima.

Proizvodnja energije transformacijom predstavlja ukupnu toplotnu energiju proizvedenu transformacijom različitih energenata.

NOTES ON METHODOLOGY

Data sources

Data on energy activities were collected by the Institute for Statistics of FBiH through the Annual Report of Production, Consumption and Distribution of Electricity, the Annual Report of Production and Consumption of Thermal Energy and the Annual Report on Energy Consumption in Industry.

Coverage

Reporting units are enterprises classified according to the Classification of Activities in the Register of Business Entities in section B - Mining and Quarrying, C - Manufacturing Industry, D - Electricity, Gas, Steam and Air Conditioning Supply.

Definitions

Methodology for making energy balances, defining and grouping energents and types of energy, as well as statistical terminology, were harmonised with internationally established IEA/OECD standards and the Eurostat.

Annual survey on energy collect data about production (gross, net), distribution and consumption energy in different section.

Gross electricity production is the sum of the electrical production by all the generating sets concerned measured at the output terminals of the main generators.

Net electricity production is electrical energy supplied from a power station to a power-supply grid and it represents the difference between gross electricity production and own supply.

Energy available for final consumption is the energy available to final consumers.

Transformation output is total thermal energy produced by transformation of different energents.

14-1 BILANS ELEKTRIČNE ENERGIJE
BALANCE OF ELECTRICITY

GWh

	2012	2013	2014	2015	2016	
Bruto proizvodnja	8.686	10.758	10.146	9.748	9.761	Gross production
Hidroelektrane	2.329	4.222	3.314	3.275	2.950	Hydroelectric power plants
Termoelektrane	6.014	6.189	6.441	6.033	6.435	Thermal power plants
Industrijske energane	343	347	391	440	376	Autoproducers
Sopstvena potrošnja	716	721	732	714	734	Own consumption
Neto proizvodnja	7.970	10.037	9.414	9.034	9.024	Net production
Hidroelektrane	2.311	4.196	3.296	3.257	2.934	Hydroelectric power plants
Termoelektrane	5.368	5.550	5.787	5.413	5.780	Thermal power plants
Industrijske energane	291	291	331	364	310	Autoproducers
Gubici pri distribuciji	607	597	556	572	546	Losses in the distribution
Energetski sektor	227	226	273	281	246	Energy sector
Finalna potrošnja	7.684	7.610	7.330	7.422	7421	Final consumption
Industrijski sektor	3.588	3.477	3.210	3.257	3.156	Manufacturing industry
Industrija željeza i čelika	763	788	718	757	644	Iron and steel
Hemijska (uklj. i petrohemijsku)	90	92	95	104	113	Chemical (including petrochemical)
Metali bez sadržaja željeza	1.957	1.864	1.638	1.563	1.528	Non-ferrous metals
Nemetalni mineralni proizvodi	136	132	132	138	137	Non-metallic minerals
Transportna oprema	26	28	35	39	44	Transport equipment
Mašine, uređaji i metalni proizvodi	155	145	150	151	162	Machinery, equip. and metal prod.
Rudarstvo i kamenolomi	21	17	22	22	27	Mining and quarrying
Prerada hrane, pića i duhana	102	113	125	124	130	Food, beverages and tobacco
Celuloza, papir i štampanje	192	152	121	162	149	Paper, pulp and printing
Drvo i drveni proizvodi	48	58	57	74	73	Wood and wood products
Tekstil i koža	24	27	52	52	44	Textiles and leather
Nespecificirano (industrija)	74	61	65	71	105	Non-specified (industry)
Građevinarstvo	51	28	28	34	31	Construction
Prijevoz	84	61	60	70	54	Transport
Poljoprivreda	54	20	19	19	30	Agriculture
Domaćinstva/Kućanstva	2.772	2.774	2.772	2.833	2.831	Households
Ostali sektori	1.135	1.250	1.241	1.209	1.319	Other consumers

14-2 BILANS TOPLLOTNE ENERGIJE
BALANCE OF HEAT

TJ

	2012	2013	2014	2015	2016	
Proizvodnja energije transformacijom	4.269	4.025	3.622	4.133	4.136	Transformation output
Toplane	2.041	1.883	1.711	1.931	2.065	District heating plants
Termoelektrane	1.408	1.384	1.272	1.487	1.430	Thermal power plants
Industrijske energane	820	758	639	715	641	Autoproducers
Sopstvena potrošnja u energetskom sektoru	22	18	25	25	19	Consumption in the energy sector
Gubici pri distribuciji	292	267	231	302	291	Losses in distribution
Finalna potrošnja	3.955	3.740	3.366	3.806	3.823	Final consumption
Prerađivačka industrija	8	11	15	15	16	Manufacturing
Domaćinstva/Kućanstva	2.994	2.859	2.565	2.974	2.876	Households
Ostali sektori	953	870	786	817	931	Other consumers

14-3 BILANS UGLJENA
BALANCE OF COAL

tona/tonnes

	2015	2016	2015	2016	
	Mrki ugalj <i>Brown coal</i>		Lignit <i>Lignite</i>		
Proizvodnja	3.934.999	4.034.584	2.112.101	2.467.387	Production
Uvoz	27.009	64.077	-	-	Import
Izvoz	208.994	184.894	-	-	Export
Primljeno u Federaciju BiH	143.630	145.073	1.041.887	564.951	Received in FBiH
Isporučeno iz Federacije BiH	172.597	123.360	-	-	Delivered from FBiH
Saldo zaliha	317.794	236.692	-128.745	104.019	Stock changes
Gubici pri distribuciji	-	10.186			Losses in the distribution
Energetski sektor	3.766.835	3.910.256	2.744.794	2.815.106	Energy sector
Termoelektrane	3.377.488	3.581.991	2.228.330	2.303.345	Thermal power plants
Toplane	28.233	26.217	3.654	4.272	District heating plants
Industrijske energane	354.786	297.442	506.211	501.512	Autoproducers
Rudnici uglja	6.328	4.606	6.599	5.977	Coal mines
Finalna potrošnja	275.006	251.730	280.883	321.251	Final consumption
Industrijski sektor	57.128	29.589	1.434	977	Manufacturing
Industrija željeza i čelika	82	119	-	-	Iron and steel
Hemijska (uklj. i petrohem.)	253	221	-	-	Chemical (including petrochem.)
Metali bez sadržaja željeza	-	-	-	-	Non-ferrous metals
Nemetalni mineralni proizvodi	48.820	22.467	1	10	Non-metallic minerals
Transportna oprema	329	274	2	1	Transport equipment
Mašine, uređaji, metalni proiz.	2.933	2.312	52	260	Machinery, equip. metal prod.
Rudarstvo i kamenolomi	446	168	8	-	Mining and quarrying
Prerada hrane, pića i duhana	1.391	1.546	304	214	Food, beverages and tobacco
Celuloza, papir i štampanje	422	243	-	-	Paper, pulp and printing
Drvo i drveni proizvodi	353	42	-	-	Wood and wood products
Tekstil i koža	1.758	1.503	959	462	Textiles and leather
Nespecificirano (industrija)	341	694	108	30	Non-specified (industry)
Domaćinstva	39.854	42.060	94.623	145.347	Households
Ostali sektori	178.024	180.081	183.392	174.927	Other consumers
	Kameni ugalj i antracit <i>Cooking Coal and Anthracite</i>		Koks <i>Coke Oven Coke</i>		
Proizvodnja	-	-	911.497	880.374	Production
Uvoz	1.359.391	1.302.120	-	16.839	Import
Izvoz	36.411	106	286.312	377.231	Export
Saldo zaliha	-48.946	-64.156	-178.075	-91.702	Stock changes
Energetski sektor	1.246.071	1.237.858	410.200	406.651	Energy sector
Koksare	1.249.071	1.186.490	-	-	Coke factories
Visoke peći	-	-	410.200	406.651	Blast furnace plants
Finalna potrošnja	27.963	51.368	36.910	21.629	Final Consumption
Industrijski sektor	27.963	51.368	36.910	21.629	Manufacturing
Industrija željeza i čelika	-	-	88	126	Iron and steel
Hemijska (uklj. i petrohem.)	32	33	3	7	Chemical (Including petrochem.)
Nemetalni mineralni proizvodi	27.682	50.771	36.819	21.493	Non-metallic minerals
Mašine, uređaji, metalni proiz.	-	245	-	-	Machinery, equip. metal prod.
Rudarstvo i kamenolomi	35	6	-	-	Mining and quarrying
Prerada hrane, pića i duhana	81	92	-	-	Food, beverages and tobacco
Tekstil i koža	98	193	-	-	Textiles and leather
Nespecificirano (industrija)	35	28	-	-	Non-specified (industry)

14-4 BILANS PRIRODNOG PLINA
BALANCE OF NATURAL GAS

1000 Sm³

	2012	2013	2014	2015	2016	
Uvoz	199.337	182.223	159.765	176.776	169.181	Import
Sopstvena potrošnja	295	255	70	275	267	Consumption
Isporučeno iz FBiH	3.343	6.430	4.286*	3.209	3.350	Delivered from FBiH
Gubici pri distribuciji	735	527	586	474	509	Losses in the distribution
Energetski sektor	70.279	59.763	47.736	53.636	57.606	Energy sector
Toplane	51.261	45.847	36.609	41.485	49.494	District heating plants
Industrijske energane	19.018	13.916	11.127	12.151	8.112	Autoproducers
Finalna potrošnja	124.685	115.248	108.801	119.182	107.449	Final consumption
Industrijski sektor, ukupno	52.047	49.519	49.962*	50.214	37.631	Manufacturing, total
Industrija željeza i čelika	32.453	28.739	31.019*	28.414	22.929	Iron and steel
Hemijska (uklj. i petrohemijsku)	1.820	1.612	2.066	1.476	1.341	Chemical (Including petrochemical)
Metali bez sadržaja željeza	-	8.338	7.118	10.281	2.563	Non-ferrous metals
Nemetalni mineralni proizvodi	9.703	1.534	1.406	1.663	1.417	Non-metallic minerals
Transportna oprema	-	14	73*	78	10	Transport equipment
Mašine, uređaji, metalni proizvodi	316	237	332	179	120	Machinery, equipment metal prod.
Prerada hrane, pića i duhana	6.193	6.548	5.656	5.914	6.570	Food, beverages and tobacco
Celuloza, papir i štampanje	68	785	679	390	381	Paper, pulp and printing
Drvo i drveni proizvodi	-	470	390	360	835	Wood and wood products
Tekstil i koža	1.375	1.176	1.166	1.375	1.436	Textiles and leather
Nespecificirano (industrija)	-	66	57	84	29	Non-specified (industry)
Građevinarstvo	-	150	-	-	-	Construction
Prijevoz	-	-	-	-	110	Transport
Domaćinstva	46.072	37.886	31.322	38.563	40.199	Households
Ostali sektori	26.685	27.693	25.803	30.405	29.509	Other consumers

14-5 POTROŠNJA GORIVA
FUEL USE

	2012	2013	2014	2015	2016	
Toplane						District heating plants
Mrki ugalj, t	26.869	25.817	25.061	28.233	26.217	Brown coal, t
Lignit, t	-	-	-	3.654	4.272	Lignite, t
Drvni i biljni otpad, t	593	5.676	645	645	1.920	Wood and wood wastes, t
Loživo ulje, sumpor≤1%, t	536	84	743	5.658	315	Fuel oil, sulphur below ≤1%, t
Loživo ulje, ekstra lako, t	1.094	338	1.484	1.933	22	Fuel oil, extra light, t
Prirodni plin/gas, 000Sm ³	51.261	45.847	36.609	41.485	49.494	Natural gas, 000Sm ³
Ogrijevno drvo, spm	-	-	11.200	12.100	18.030	Wood fuel, spm
Termoelektre						Thermal power plants
Mrki ugalj, 000 t	3.309	3.345	3.427	3.378	3.582	Brown coal, 000 t
Lignit, 000 t	2.551	2.297	2.415	2.228	2.303	Lignite, 000 t
Loživo ulje, ekstra lako, t	1.865	1.944	1.499	1.027	1.453	Fuel oil, extra light, t
Loživo ulje, sumpor≤1%, t	2.066	1.747	1.139	1.728	1.729	Fuel oil, sulphur below ≤1%, t
Industrijske energane						Autoproducers
Mrki ugalj, 000 t	250	379	339	355	297	Brown coal, 000 t
Lignit, 000 t	556	432	441	506	501	Lignite, 000 t
Loživo ulje, sumpor < 1%, t	604	439	424	597	483	Fuel oil, sulphur below < 1%, t
Loživo ulje, sumpor≤1%, t	-	5601	4.151	6.131	3.257	Fuel oil, sulphur below ≤1%, t
Prirodni plin/gas, 000Sm ³	19.018	13.916	11.127	12.151	8.112	Natural gas, 000Sm ³
Koksare						Coke Plant
Koksnj ugalj, 000 t	-	1041	1265	1.246	1.186	Cooking Coal, 000 t
Koksnj i VP plin, 000 Sm ³	-	52171	105.071	310.038	322.961	Coke Gas/Blast Furnace gas, 000Sm ³

14-6 BILANS NAFTNIH DERIVATA
BALANCE OF OIL DERIVATES

tona/tonnes

	Tečni naftni plin (TNP) <i>Liquefied petroleum gas (LPG)</i>		Bezolovni motorni benzin <i>Unleaded gasoline</i>		Dizel i lož ulje <i>Gas/Diesel oil</i>		Maziva, parafini i vazelini <i>Lubricants, paraffin wax</i>		Bitumen <i>Bitumen</i>	
	2015	2016	2015	2016	2015	2016	2015	2016	2015	2016
Uvoz <i>Import</i>	32.967	43.497	123.408	130.290	631.666	757.341	8.288	8.550	12.324	9.173
Izvoz <i>Export</i>	-	-	-	-	75	-	214	120	54.369	47.192
Primljeno u Federaciju BiH <i>Received in FBiH</i>	5.996	6.922	33.567	29.052	208.965	162.397	74	12	86.967	91.331
Isporučeno iz Federacije BiH <i>Delivered from FBiH</i>	16.688	24.302	46.645	49.061	290.623	335.818	273	263	17.693	21.493
Saldo zaliha <i>Stock changes</i>	-899	-707	692	2.098	4.957	-316	-762	-429	-752	518
Energetski sektor <i>Energy Sector</i>	-	-	4	716	37.674	31.837	-	-	-	-
Termoelektrane <i>Thermal power plants</i>	-	-	-	-	3.411	3.871	-	-	-	-
Toplane <i>District heating plants</i>	-	-	-	-	7.591	377	-	-	-	-
Industrijske energane <i>Autoproducers</i>	-	-	-	716	597	483	-	-	-	-
Rudnici uglja <i>Coal mines</i>	-	-	4	-	19.944	23.849	-	-	-	-
Visoke peći <i>Blast Furnace plants</i>	-	-	-	-	6.131	3.257	-	-	-	-
Sopstvena potrošnja <i>Own consumption</i>	1.000	572	2.273	4.834	9.696	13.534	-	-	-	-
Finalna potrošnja <i>Final consumption</i>	22.174	26.252	107.361	102.633	497.606	538.865	8.637	8.608	27.981	31.301
Industrijski sektor <i>Manufacturing</i>	8.501	9.562	17	22	12.104	9.642	891	2.222	-	-
Industrija željeza i čelika <i>Iron and steel</i>	-	-	-	-	60	1	108	90	-	-
Hemijska (uklj. i petrohem.) <i>Chemical (Incl. petrochem.)</i>	172	921	-	-	378	329	-	-	-	-
Metali bez sadržaja željeza <i>Non-ferrous metals</i>	1.760	247	-	-	332	377	-	-	-	-
Nemetalni mineralni proizvodi <i>Non-metallic minerals</i>	205	750	-	-	2.743	1.644	60	42	-	-
Transportna oprema <i>Transport equipment</i>	495	951	-	-	51	29	40	20	-	-
Mašine, uređaji i metalni proiz. <i>Machinery, equip. and metal prod.</i>	1.688	1.350	-	15	845	910	399	717	-	-
Rudarstvo i kamenolomi <i>Mining and quarrying</i>	-	99	1	-	1.894	1.913	77	564	-	-
Prerada hrane, pića i duhana <i>Food, beverages, tobacco</i>	2.771	2.889	1	1	3.987	2.907	6	277	-	-
Celuloza, papir i štampanje <i>Paper, pulp and printing</i>	271	477	1	-	465	309	5	114	-	-
Drvo i drveni proizvodi <i>Wood and wood products</i>	4	20	12	4	894	486	42	218	-	-
Tekstil i koža <i>Textiles and leather</i>	999	1.630	-	-	300	438	152	159	-	-
Nespecificirano (industrija) <i>Non-specified (industry)</i>	136	228	2	2	155	299	2	21	-	-
Gradevinarstvo <i>Construction</i>	-	-	-	-	3.477	4.278	3	-	27.743	31.301
Prijevoz <i>Transport</i>	13.673	16.690	107.192	102.285	479.861	521.204	7.703	6.386	-	-
Poljoprivreda <i>Agriculture</i>	-	-	-	53	150	386	-	-	-	-
Domaćinstva <i>Households</i>	-	-	-	-	375	-	-	-	-	-
Ostali sektori <i>Other consumers</i>	-	-	152	251	1.639	3.355	40	-	238	-

14-1.1 Proizvodnja električne energije od 2012. do 2016.

Production of electricity, 2012-2016

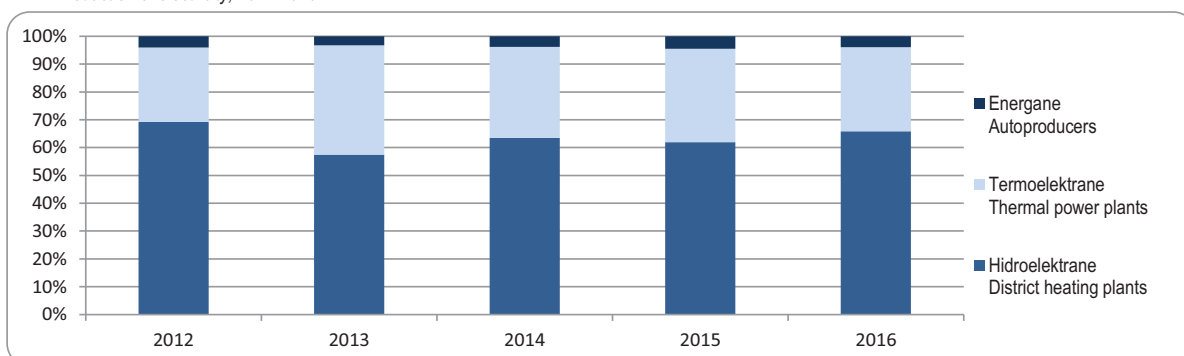

14-1.2 Potrošnja električne energije od 2012. do 2016.

Consumption of electricity 2012-2016

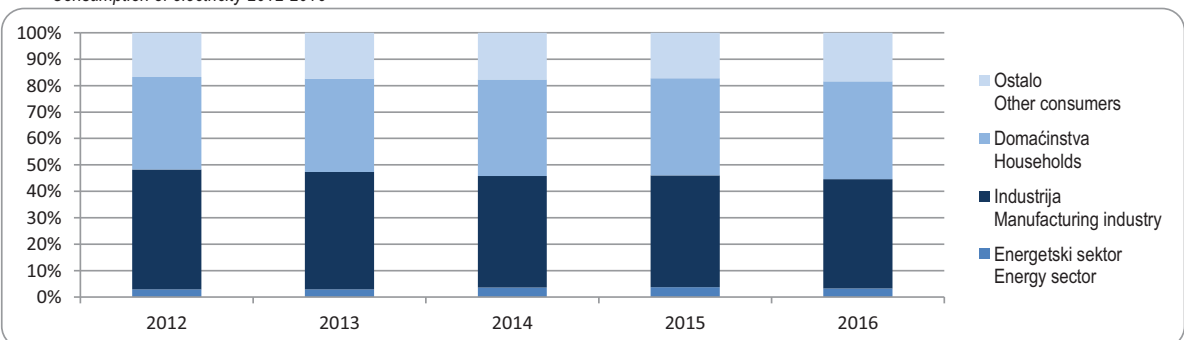

14-3.1 Proizvodnja ugljena od 2012. do 2016.

Production of coal, 2012-2016

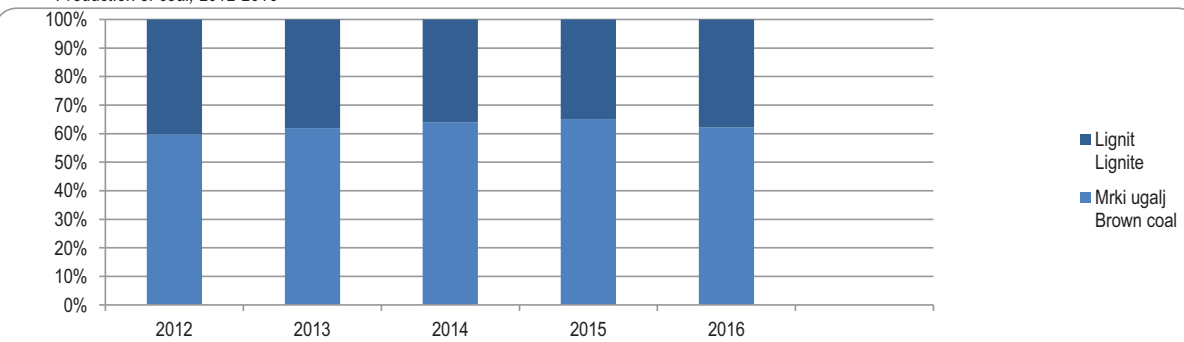

14-3.2 Potrošnja ugljena od 2012. do 2016.

Consumption of coal, 2012-2016

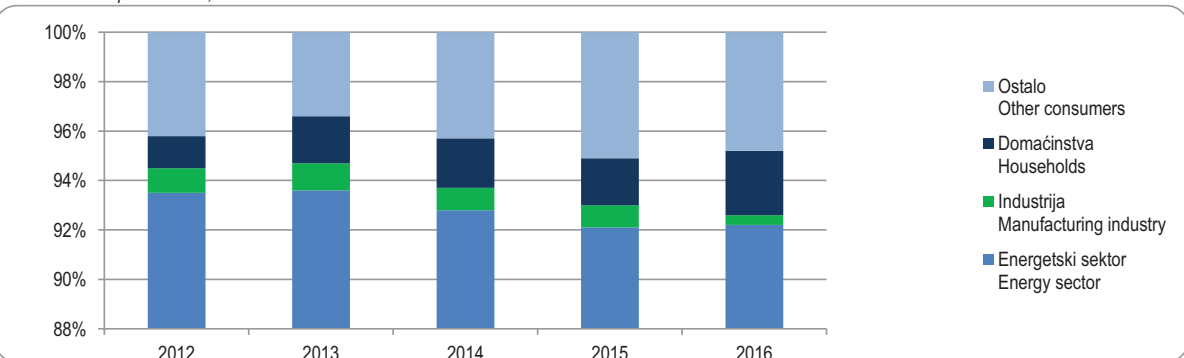

GRAĐEVINARSTVO
CONSTRUCTION



GRAĐEVINARSTVO
CONSTRUCTION

15 GRAĐEVINARSTVO

15-0 METODOLOŠKA OBJAŠNJENJA

Izvori i metode prikupljanja podataka

Izvor podataka u građevinarstvu su redovna statistička istraživanja:

Godišnji izvještaj za građevinske objekte

Tromjesečni izvještaj o cijenama stanova novogradnje

Tromjesečni izvještaj o građevinskim radovima u inozemstvu.

Mjesečni izvještaj o izdatim odobrenjima za građenje

Obuhvat

Obuhvaćaju se sve djelatnosti opisane u KD-u u području F – Građevinarstvo, koje uključuje pripreme radove na gradilištu (uklanjanje postojećih građevina i zemljane radove), podizanje zgrada i izgradnju ostalih građevina (niskogradnja i dr.), instalacijske i završne radove, te iznajmljivanje građevinskih mašina i opreme s rukovateljem.

Obuhvaćaju se radovi na novim građevinama (novogradnja), rekonstrukcije, veliki popravci i redovno održavanje postojećih građevina.

Razvrstavanje građevina i radova izvršeno je prema Klasifikaciji vrsta građevinskih objekata.

Obje navedene klasifikacije u skladu su s odgovarajućim klasifikacijama koje propisuje Statistički ured EU (NACE Rev. 1, Classification of Types of Construction – CC, final version).

Podaci o vrijednosti izvršenih građevinskih radova, stambenoj izgradnji i završenim građevinama na području F BiH dati su na osnovu rezultata sljedećih istraživanja:

- Godišnjeg izvještaja o građevinskom objektu koji ispunjavaju izvještajne jedinice-pravne osobe koje su po KD-u u Registru poslovnih subjekata razvrstane u područje F – Građevinarstvo, kao i dijelovi pravnih osoba koji nisu razvrstani u to područje ali imaju dijelove koji obavljaju građevinske radove.

Podaci o građevinama koje grade pravne osobe temelje se na tehničkoj dokumentaciji građevina i na godišnjim obračunskim situacijama.

Vrijednost izvršenih građevinskih radova obuhvaća vrijednost rada i utrošenog građevinskog materijala i proizvoda za ugrađivanje, goriva itd. Isključena je vrijednost zemljišta za gradnju, projektantskih usluga, poreza.

CONSTRUCTION

NOTES ON METHODOLOGY

Sources and methods of data collection

Data sources for construction are regular statistical surveys:

Annual Report on constructions

Quarterly report on Prices of New Dwellings

Quarterly report on Construction Works Abroad.

Monthly report on building permits issued

Coverage

Coverage of construction activities is harmonised with section F – Construction in the Classification of Economic Activities, which includes site preparation, construction buildings and other constructions (civil engineering works etc.), building installation and completion, and renting construction machinery and equipment with operator.

New construction, reconstructions, major repairs and current maintenance works are included.

Construction and works are classified according to the Classification of Types of Construction – CC.

Both classifications are harmonised with adequate classifications of Eurostat (NACE Rev. 1; Classification of Types of Construction – CC, final version).

Data on value of construction put in place, including residential construction and completed construction facilities and works in the F BiH are based on the following surveys:

- the Annual Report on Construction Facilities filled in by reporting units – legal entities, which according to the Classification of Economic Activities, have been classified in the Register of Business Entities into the section F – Construction, as well as parts of legal entities not classified into the said section, but containing parts engaged in construction works.

Data on buildings made by legal entities are based on records of technical data for particular buildings and on annual accounts.

The value of construction works comprises the value of work, building material used, complete units and structures built in, fuel etc. The value of building sites, designing and tax are excluded.

Prikupljaju se samo podaci o vrijednosti radova u zemlji i u inozemstvu koje je izvještajna jedinica ostvarila s vlastitim tj. neposredno angažiranim radnicima, bez obzira na to je li radove izvodila kao glavni izvođač radova ili podizvođač drugih poslovnih subjekata, a ne uključuju se radovi vlastitih podizvođača.

We are collected only data of construction works in the country and abroad done by a reporting unit with its own workers, irrespective of whether it was a main constructor or co-constructors are not included.

Podaci o broju i površini stanova obuhvaćaju: stanove u novim zgradama koje su podignute na gradilištima na kojima nije bilo nikakve građevine ili je postojala, ali je prethodno srušena, nove stanove u dograđenim dijelovima zgrada, te stanove nastale prenamjenom nestambenog prostora u stambeni.

Data on the number and useful floor area of dwellings in new buildings built on building sites where there no existing buildings or if they were, but they were previously destroyed, then new dwellings constructed later in parts of old buildings as well as dwellings that are the result of the conversion of non residential facilities into residential ones.

Stanovi koji se obnavljaju zbog ratnih oštećenja prikazuju se kao novi stanovi samo u slučaju ako su građeni od temelja, bilo da su prethodno potpuno porušeni ili da su ostale djelimično sačuvane konstrukcije ili samo pročelja zgrada.

Dwellings damaged in war that are being reconstructed are presented as new ones only if they had to be completely rebuilt, whether they were completely destroyed or there were only structures or the front of buildings left.

Da ne bi došlo do višestrukog iskazivanja podataka o broju i površini stanova, iskazuju se samo stanovi koje izvještajne jedinice grade kao glavni izvođači, tj. po neposrednom ugovoru sa investitorom ili za vlastite potrebe (prodaja za tržište).

In order to avoid double counting of the number and useful floor area of the dwellings, only dwellings built by reporting units as main constructors, that is, by direct contract with the investor or on own account (e.g. for sale on the market) are included.

Sa statističkim istraživanjem Tromjesečni izvještaj o cijenama novih stanova pratimo podatke o cijeni kvadratnog metra stambene površine novih, završenih i prodatih stanova.

We monitor the data on prices for one square meter of floor area of dwellings completed in more dwellings buildings with statistical survey Quarter Report on Prices of New Dwellings.

U prosječnu cijenu m^2 novoizgrađenog stana ulaze prosječne vrijednosti, ne uzimaju se u obzir promjene u gradnji u različitim vremenskim periodima tj. faktori koji utiču na lokaciju objekta, kvalitet gradnje i drugi parametri koji definiraju cijenu.

Average price m^2 of new floor area includes average value, excluding changes in structure of new buildings in different time period. So, are not includes place of building, quality of building and other argumentes which determine of price.

Podaci o građevinskim radovima u inozemstvu prikupljeni su od izvještajnih jedinica – pravnih osoba koje su po KD u Registru razvrstane u područje F-Građevinarstvo, kao i pravnih osoba koje nisu razvrstane u to područje, ali imaju dijelove koji izvode građevinske radove u inozemstvu.

Data on construction works abroad are collected from reporting units-legal entities, which are classified, according to the Classification of Economic Activities, in the Register of Business Entities into the section F-Construction, as well as parts of legal entities not classified into the said section, but containing parts engaged in construction works abroad.

Vrijednost izvršenih građevinskih radova daje se na bazi obračuna koji se podnose inozemnim investitorima, te evidencije o radnicima na inozemnim gradilištima.

The value of construction works done is presented on the basis of accounts submitted to foreign investors and records on workers at building sites abroad.

Podaci o izdatim odobrenjima za građenje dobijeni su na osnovu Mjesečnog izvještaja o izdatim odobrenjima za građenje. Izvještaj popunjavaju odgovarajuća upravna tijela-organi nadležni za izdavanje odobrenja za građenje (odjeli, službe, odsjeci, sektori ili ministarstva) na općinskom/gradskom, kantonalnom ili entitetskom nivou.

Data presented in the release were obtained in the basis of the Monthly report on building permits issued. Report is completed by respective governing bodies responsible for issuing building permits (departments, services, sectors or ministries) at the municipal/city, cantonal or entity level.

GRAĐEVINARSTVO CONSTRUCTION

Definicije

Građevine su objekti povezani sa tlom (podzemna i nadzemna gradnja, vodogradnja) za koje se obavljaju građevinski radovi, napravljeni od građevinskih materijala i gotovih proizvoda za ugradnju.

Zgrade su stalne građevine koje imaju krovšte i vanjske zidove, izgrađene su kao samostalne cjeline koje pružaju zaštitu od vremenskih i drugih vanjskih uticaja, a namijenjene su za stanovanje, obavljanje neke djelatnosti ili za smještaj i čuvanje životinja, robe, opreme za različite proizvodne i uslužne djelatnosti.

Stambene zgrade su građevine u kojima je 50% ili više ukupne korisne podne površine zgrade namijenjeno u stambene svrhe.

Nestambene zgrade su građevine koje nemaju stambene površine ili je manje od 50% ukupne korisne podne površine zgrade namijenjeno u stambene svrhe.

Površina zgrade je zbir/zbroj površina svih etaža u zgradi koje su obuhvaćene vanjskim zidovima.

Korisna površina stana je podna površina stana mjerena unutar zidova stana.

Zapremina zgrade je zbir/zbroj zapremina svih natkrivenih dijelova zgrade uključujući vanjske zidove.

Ostale građevine su sve građevine koje nisu zgrade, npr. ceste, mostovi, tuneli, željezničke pruge, luke, brane, magistralni i gradski (lokalni) cjevovodi, električni i telekomunikacijski vodovi, složene građevine za industriju i proizvodnju električne energije, sportski tereni i dr.

Novogradnja je izgradnja nove građevine na mjestu gdje prije nije bilo nikakve građevine ili je postojala, ali je uklonjena.

Rekonstrukcija je izvođenje građevinskih radova na postojećoj građevini radi povećanja postojećeg prostora (dogradnja i nadogradnja) radi povećanja kapaciteta i poboljšanja uvjeta korištenja, radi prilagođavanja novoj namjeni i sl.

Dogradnja i nadogradnja prikazani su zajedno sa radovima novogradnje ukoliko se radi o kompletnoj novoj stambenoj ili poslovnoj jedinici. Dogradnja sobe ili neke druge prostorije, tj proširenje postojećeg stana ili nekog poslovnog prostora iskazuje se zajedno s ostalim rekonstrukcijama samo u vrijedonosnom izrazu.

Definitions

Constructions are structures connected with the ground, for which construction works are carried out, and which are made of construction materials and components.

Buildings are permanent constructions covered with roof and closed with outer walls. They are built as separate useful units that protect from weather and other conditions, intended for dwelling, performing a certain activity or for placing and upkeeping animals, goods, equipment used in various industrial activities and services etc.

Residential buildings are constructions in which 50% or more of floor area is intended for dwelling purposes.

Non-residential buildings are constructions without dwelling area, in which less than 50% of the overall floor area is used for dwelling purposes.

Floor area of buildings is a sum total of area of all floors of the building placed inside the outer walls.

Useful floor area of a dwelling is a floor area of the dwelling, measured inside the walls of the dwelling.

Volume of building is sum total of volumes of all roofed over space of the building, including outer walls.

Civil engineering works are all constructions not classified under buildings, e.g., roads, bridges, tunnels, railways, harbours, dams, long-distance and local pipelines, electricity and telecommunication cables, complex constructions for industry and generating electricity, constructions intended for sport and recreation, etc.

Construction of new buildings includes building of new buildings on land where no buildings existed before, or if they did, they were demolished.

Conversions are construction works carried out on an already existing construction with the purpose of extending the existing space (extensions and additional construction) and capacities, improving conditions, adjusting it to the new purpose (restaurations) and the like.

Extensions and additional construction works are presented together with works on new constructions if the new residential or business entirety is concerned. Additional construction of a room or other accommodation unit, i.e. extending of the existing residential or business premises is expressed together with other conversions only as a value.

Veliki popravci su građevinski radovi kojima se obnavljaju dotrajali bitni dijelovi građevina, bez promjene konstrukcijskog sastava, veličine, kapaciteta i namjene objekta ili rasporeda prostorija.

***Major repairs** are construction works which comprise renewal of significant parts of a structure, without changing of the structural system, size, capacity, and use of the construction facility or the arrangement of rooms.*

Radovi redovnog održavanja su građevinski radovi manjeg kapaciteta koji se povremeno obavljaju radi osiguranja normalne upotrebe/uporabe građevina.

***Current maintenance works** are minor construction works periodically performed in order to ensure normal functioning of the facility.*

Stan je građevinska cjelina namijenjena za stanovanje koja se sastoji od jedne ili više soba s pomoćnim prostorijama (kuhinja, kupaonica, ostava/smočnica itd.) ili bez pomoćnih prostorija, te može imati jedan ili više posebnih ulaza sa stubišta ili direktno/izravno s ulice ili dvorišta.

***Dwelling** is a residential construction unit consisting of one or more rooms and other rooms, such as kitchen, pantry, toilet, etc., or without other rooms and with one or more separate entrances from the staircase or directly from the street or yard.*

Prilikom razvrstavanja stanova prema broju soba uzete su u obzir prostorije namijenjene za stanovanje koje su od drugih prostorija stana odvojene stalnim zidovima, imaju direktnu/izravnu svjetlost i površina poda iznosi najmanje 4 m². Prostorije koje to nemaju, kao i kuhinje i druge pomoćne prostorije, nisu uračunate u broj soba, ali je njihova površina uračunata u ukupnu korisnu površinu stana.

While classifying dwellings by number of rooms one takes into consideration rooms designated for residence, set apart by permanent walls, having direct sun light and a surface area of at least 4 m². Rooms not having the above mentioned conditions, like kitchen and other rooms, are not included in the number of rooms, but their surface area is included in the total useful surface area of the dwelling.

Stan ima instalacije električne struje, vodovoda ili centralnog grijanja, ako najmanje u jednoj od prostorija stana postoje odgovarajuće instalacije, bez obzira na to jesu li vezane za javnu komunalnu mrežu ili neke druge objekte.

Dwelling has an installation for electric energy, water supply or central heating when at least one room in the dwelling has those installations, no matter whether or not they are connected to the public utility network or some.

GRAĐEVINARSTVO
CONSTRUCTION

15-1 PREGLED RAZVOJA GRAĐEVINARSTVA
REVIEW OF CONSTRUCTION INDUSTRY DEVELOPMENT

	Broj preduzeća/ poduzeća Number of enterprises	Vrijednost izvršenih građevinskih radova Value of construction projects put in place			Radnici na gradilištima ²⁾ Workers in paid employment ²⁾
		ukupno ¹⁾ Total ¹⁾	visokogradnja Buildings	niskogradnja Civil engineering	
		'000 KM			
2012	253	713.669	298.911	414.758	9.216
2013	257	709.317	264.858	444.459	9.610
2014	291	806.899	305.163	501.736	10.159
2015	295	816.834	374.531	442.303	10.201
2016	297	822.386	378.403	443.983	12.642

¹⁾ Po Klasifikaciji vrsta građevinskih objekata (CC)

According to the Classification of Type of Construction (CC)

²⁾ Godišnji prosjek

Annual average

15-2 VRIJEDNOST IZVRŠENIH GRAĐEVINSKIH RADOVA
VALUE OF CONSTRUCTION PROJECTS PUT IN PLACE

' 000 KM

	2012	2013	2014	2015	2016	
Ukupno	713.669	709.317	806.899	816.834	822.386	Total
Objekti visokogradnje	298.911	264.858	305.163	374.531	378.403	Buildings
stambene zgrade	106.646	84.798	94.085	116.394	118.162	Residential buildings
nestambene zgrade	192.265	180.060	211.078	258.137	260.241	Non-residential buildings
Objekti niskogradnje	414.758	444.459	504.736	442.303	443.983	Civil engineering
prometna infrastruktura	295.525	342.786	393.306	314.391	303.224	Transport infrastructure
cjevovodi, komunikacijski i energetski vodovi	92.127	78.129	81.486	95.761	103.491	Pipelines, communication and electricity lines
kompleksni industrijski objekti	21.632	18.227	20.137	21.861	24.584	Complex construction on industrial sites
drugi objekti niskogradnje	5.474	5.317	6.807	10.290	12.684	Other civil engineering

15-3 VRIJEDNOST IZVRŠENIH GRAĐEVINSKIH RADOVA PREMA KLASIFIKACIJI VRSTA GRAĐEVINSKIH OBJEKATA
VALUE OF CONSTRUCTION PROJECTS PUT IN PLACE ACCORDING TO THE CLASSIFICATION OF TYPE OF CONSTRUCTION

' 000 KM

	2012	2013	2014	2015	2016	
Ukupno	713.669	709.317	806.899	816.834	822.386	Total
Objekti visokogradnje	298.911	264.858	305.163	374.531	378.403	Buildings
Stambene zgrade	106.646	84.798	94.085	116.394	118.162	Residential buildings
Zgrade sa jednim stanom	10.563	8.872	9.756	14.538	14.684	One-dwelling buildings
Zgrade s dva ili više stanova	90.206	74.121	82.030	99.278	102.001	Two-and more dwelling buildings
Zgrade za stanovanje zajednica	5.877	1.805	2.299	2.578	1.477	Collective accommodation buildings
Nestambene zgrade	192.265	180.060	211.078	258.137	260.241	Non-residential buildings
Hoteli i slične zgrade	14.546	4.782	9.952	12.606	20.061	Hotels and similar building
Poslovne zgrade	57.328	58.807	59.246	66.989	60.341	Office buildings
Zgrade za trgovinu na veliko i malo	31.053	25.354	42.710	53.524	54.822	Wholesale and retail trade buildings
Zgrade za promet i komunikacije	7.434	6.415	7.773	10.043	7.499	Traffic and communication buildings
Industrijske zgrade i skladišta	34.870	38.862	41.001	50.777	50.217	Industrial buildings and warehouses
Zgrade za kulturno-umjetničku djelatnost,obrazovanje,bolnice i zgrade za institucionalnu skrb						Public entertainment, education,hospital or institutional care buildings
Ostale nestambene zgrade	6.055	9.638	11.233	14.788	13.840	Other non-residential buildings
Objekti niskogradnje	414.758	444.459	501.736	442.303	443.983	Civil engineering
Prometna infrastruktura	295.525	342.786	393.306	314.391	303.224	Transport infrastructure
Autoceste, ceste i ulice	241.894	302.544	338.356	249.895	235.819	Highways,streets and roads
Željezničke pruge	10.969	5.691	8.175	11.007	10.163	Railways
Aerodromske staze	109	-	-	-	1440	Airfield runways
Mostovi,uzdignute autoceste, tuneli i pothodnici	31.539	28.217	37.681	30.972	29.138	Bridges,elevated highways, tunnels and subways
Luke,plovni kanali,brane i ostali hidrograđevinski objekti	11.014	6.334	9.094	22.517	26.664	Harbours,waterways, dams and other waterworks
Cjevovodi,komunikacijski i električni vodovi	92.127	78.129	81.486	95.761	103.491	Pipelines, communication and electricity lines
Daljinski cjevovodi,komunikacijski i električni vodovi	36.536	30.455	35.009	39.357	36.613	Long-distance pipelines, communication & electricity lines
Lokalni cjevovodi i kablovi	55.591	47.674	46.477	56.404	66.878	Local pipelines and cables
Kompleksni industrijski objekti	21.632	18.227	20.137	21.861	24.584	Complex constructions on industrial sites
Kompleksni industrijski objekti	21.632	18.227	20.137	21.861	24.584	Complex constructions on industrial sites
Drugi objekti niskogradnje	5.474	5.317	6.807	10.290	12.684	Other civil engineering
Građevine za sport i rekreaciju	4.135	3.519	3.932	6.870	7.782	Sport and recreation constructions
Ostale građevine,drugdje nespomenute	1.339	1.798	2.875	3.420	4.902	Other civil engineering works not elsewhere classified

GRAĐEVINARSTVO
CONSTRUCTION

15-4 ZAVRŠENE ZGRADE¹⁾
COMPLETED BUILDINGS ¹⁾

	Jedinica mjere	2012	2013	2014	2015	2016	Unit	
Ukupno	broj	131	143	143	156	153	number	Total
	1000 m ²	219,1	180,4	203,2	198,1	212,5	1000 m ²	
	1000 m ³	614,9	539,1	622,9	596,4	742,1	1000 m ³	
Stambene zgrade	broj	32	36	31	37	32	number	Residential buildings
	1000 m ²	102,1	64,2	81,4	70,7	79,4	1000 m ²	
	1000 m ³	306,8	178,1	233,9	198,6	290,6	1000 m ³	
Hoteli i slične zgrade	broj	5	4	5	4	9	number	Hotels and similar buildings
	1000 m ²	8,1	4,2	5,7	6,5	15,2	1000 m ²	
	1000 m ³	11,6	12,3	17,3	21,5	48,4	1000 m ³	
Poslovne zgrade	broj	25	23	23	23	20	number	Office buildings
	1000 m ²	53,2	34,6	18,9	13,5	27,6	1000 m ²	
	1000 m ³	144,8	103,3	55,4	50,2	87,6	1000 m ³	
Zgrade za trgovinu na veliko i malo	broj	14	18	23	21	16	number	Wholesale and retail trade buildings
	1000 m ²	8,3	16,2	19,4	18,7	10,7	1000 m ²	
	1000 m ³	23,4	56,6	69,4	53,8	31,9	1000 m ³	
Zgrade za promet i komunikacije	broj	8	9	7	6	4	number	Traffic and communication buildings
	1000 m ²	6,5	9,1	1,4	3,9	0,5	1000 m ²	
	1000 m ³	15,4	26,7	4,1	13,9	1,4	1000 m ³	
Industrijske zgrade i skladišta	broj	20	23	29	35	40	number	Industrial buildings and warehouses
	1000 m ²	25,4	14,9	37,1	56,7	55,6	1000 m ²	
	1000 m ³	63,6	38,9	121,3	162,7	196,5	1000 m ³	
Zgrade za kulturno-umjetničku djelatnost, obrazovanje, bolnice i zgrade za institucionalnu skrb	broj	16	18	15	15	15	number	Public entertainment, education, hospital or institutional care buildings
	1000 m ²	12,9	31,5	21,7	20,7	15,9	1000 m ²	
	1000 m ³	40,3	108,2	75,5	73,9	56,5	1000 m ³	
Ostale nestambene zgrade	broj	11	12	10	15	17	number	Other non-residential buildings
	1000 m ²	2,6	5,7	17,5	7,4	7,8	1000 m ²	
	1000 m ³	8,9	14,9	45,9	21,5	29,2	1000 m ³	

¹⁾ Uključeni su objekti dobijeni novogradnjom, dogradnjom, obnavljanjem ruševnih objekata

Including projects acquired by new construction, extension, rebuilt destroyed buildings

Po Klasifikaciji vrsta građevinskih objekata (CC)

According to the Classification of Type of Construction (CC)

15-5 ZAVRŠENE STAMBENE ZGRADE PO BROJU STANOVA I GRAĐEVINSKOJ VELIČINI, 2016¹⁾
COMPLETED RESIDENTIAL BUILDINGS BY NUMBER OF DWELLINGS AND BUILDINGS FLOOR AREA, 2016¹⁾

	Zgrade po broju stanova Buildings by number of dwellings						Građevinska veličina zgrade Building floor area 1000 m ²	Završeni stanovi u završenim zgradama Dwellings completed		
	ukupno Total	1-2	3-10	11-20	21-50	51+		broj Number	korisna površina Useful floor area 1000 m ²	
Ukupno	32	6	5	-	17	4	79,4	1.044	60,8	Total
Prizemne	-	-	-	-	-	-	-	-	-	Groundfloor
1-katne	6	6	-	-	-	-	0,8	6	0,6	1 storey
2-katne	3	-	2	-	1	-	4,3	53	3,6	2 storey
3-katne	4	-	3	-	1	-	3,7	53	2,9	3 storey
4-katne	4	-	-	-	4	-	7,8	97	6,5	4 storey
5- katne	6	-	-	-	6	-	15,9	218	12,5	5 storey
6+	9	-	-	-	5	4	46,9	617	34,7	6+

15-6 ZAVRŠENE STAMBENE ZGRADE PO SOBNOSTI, 2016¹⁾
COMPLETED RESIDENTIAL BUILDINGS BY NUMBER OF ROOMS, 2016¹⁾

	Završene stambene zgrade Completed residential buildings	Završeni stanovi completed dwellings					
		ukupno total	1-sobni one room	2-sobni two rooms	3-sobni three rooms	4-sobni four rooms	5 i višesobni 5 or more rooms
Broj Number	32	1044	247	481	254	58	4
Površina, 1000 m² Floor area, 1000 m²	79,4	60,8	9,6	27,2	18,0	5,5	0,5

¹⁾ Po Klasifikaciji vrsta građevinskih objekata (CC)

According to the Classification of Type of Construction (CC)

Stambene zgrade bez vikend kuća

Residential buildings without holiday houses

15-6.1 Struktura završenih stanova po broju soba, 2016.

Composition of number of completed dwellings, by number of rooms, 2016

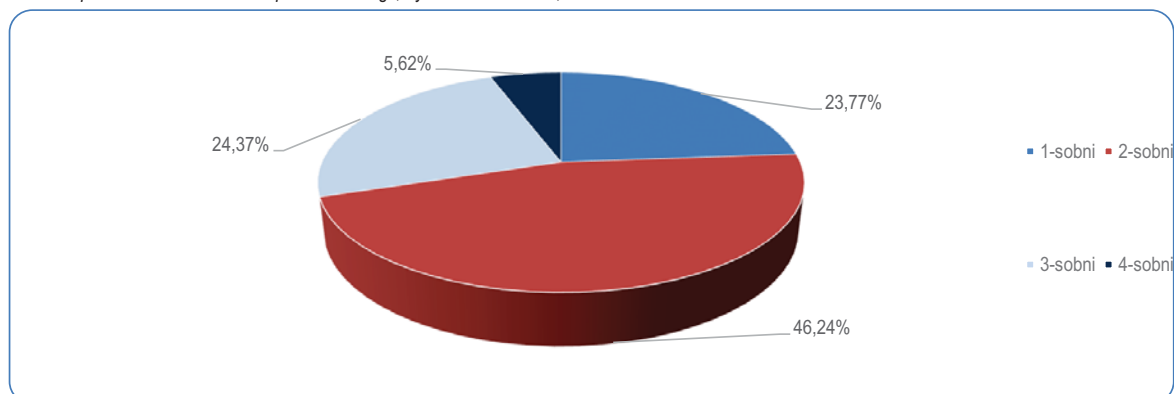

GRAĐEVINARSTVO
CONSTRUCTION

15-7 ZAVRŠENE STAMBENE ZGRADE PO KATNOSTI, NAČINU GRADNJE I INSTALACIJAMA U ZGRADI, 2016¹⁾
COMPLETED RESIDENTIAL NEW BUILDINGS BY STOREYS, WAY OF BUILDING AND INSTALLATION, 2016¹⁾

	Ukupno Total	Zgrade po katnosti Number of buildings by storeys							
		prizemne Ground- floor	1-katne 1-storey	2-katne 2-storeys	3-katne 3-storeys	4-katne 4-storeys	5-katne 5-storey	6+-katne 6-storeys or more	
Zgrade po načinu gradnje:	32	-	6	3	4	4	6	9	Way of building
tradicionalni	29	-	6	3	4	4	3	9	traditional
djelimično montažni	3	-	-	-	-	-	3	-	partly prefabricated
montažni	-	-	-	-	-	-	-	-	prefabricated
Zgrade koje imaju :									Buildings with:
plin i centralno	11	-	6	-	1	-	2	2	gas & central heating
samo centralno	18	-	-	3	3	4	2	6	only central heating
bez gasa i centralnog	3	-	-	-	-	-	2	1	without installation
Završeni stanovi									Dwellings completed
broj	1.044	-	6	53	53	97	218	617	number
površina, 000 m ²	60,8	-	0,6	3,6	2,9	6,5	12,5	34,7	floor area, 000m ²
Vrijednost građevinskih radova na završenim zgradama, ` 000 KM	67.119	-	636	3.452	3.135	5.792	10.173	43.931	Value of construction projects put in place on completed buildings, 000 KM

1) Po Klasifikaciji vrsta građevinskih objekata (CC) /According to the Classification of Type of Construction (CC)
Stambene zgrade bez vikend kuća/Residential buildings without holiday houses

15-8 STAMBENA IZGRADNJA¹⁾
RESIDENTIAL CONSTRUCTION

	2012	2013	2014	2015	2016	
Broj završenih stanova Number of completed dwellings						
Ukupno	1.532	1.037	1.044	864	1.044	Total
Jednosobni stanovi	501	311	154	205	247	One-room dwellings
Dvosobni stanovi	653	476	552	408	481	Two-room dwellings
Trosobni stanovi	327	206	248	181	254	Three-room dwellings
Četvorosobni stanovi	45	44	88	70	58	Four-room dwellings
Peterosobni i višesobni stanovi	6	-	2	-	4	Five or more-room dwellings
Korisna površina završenih stanova, 1000 m² Useful floor area of completed dwellings, 1000 m ²						
Ukupno	77,7	53,3	62,5	52,5	60,8	Total
Jednosobni stanovi	19,3	10,3	6,1	8,4	9,6	One-room dwellings
Dvosobni stanovi	33,1	24,5	30,1	23,1	27,2	Two-room dwellings
Trosobni stanovi	20,2	14,6	18,1	14,7	18,0	Three-room dwellings
Četvorosobni stanovi	4,0	3,9	7,9	6,3	5,5	Four-room dwellings
Peterosobni i višesobni stanovi	1,1	-	0,3	-	0,5	Five or more-room dwellings

1) Po Klasifikaciji vrsta građevinskih objekata (CC) /According to the Classification of Type of Construction (CC)
Stanovi u stambenim i nestambenim zgradama/Dwellings in residential and non-residential buildings

15-8 STAMBENA IZGRADNJA ¹⁾ (nastavak)
RESIDENTIAL CONSTRUCTION (continued)

	2012	2013	2014	2015	2016	
Broj nezavršenih stanova, kraj godine <i>Number of unfinished dwellings, end of year</i>						
Ukupno	1.293	1.524	1.075	1.491	896	Total
Korisna površina nezavršenih stanova, 1000 m² <i>Useful floor area of unfinished dwellings, 1000 m²</i>						
Ukupno	68,5	82,3	60,4	89,4	53,4	Total

1) Po Klasifikaciji vrsta građevinskih objekata (CC)/According to the Classification of Type of Construction (CC)
Stanovi u stambenim i nestambenim zgradama/Dwellings in residential and non-residential buildings

15-9 ZAVRŠENI STANOVI PO SOBNOSTI I POVRŠINI STANOVANJA ¹⁾, 2016.
COMPLETED DWELLINGS BY USEFUL FLOOR AREA AND NUMBER OF ROOMS ¹⁾, 2016

	Stanovi prema broju soba <i>Dwellings by number of rooms</i>						
	Ukupno <i>Total</i>	1-sobni <i>one room</i>	2-sobni <i>two room</i>	3-sobni <i>three rooms</i>	4-sobni <i>4 rooms</i>	5+ <i>5 or more rooms</i>	
Ukupno	1.240	267	628	282	58	5	Total
Prema površini stanovanja:							<i>With the area of residence:</i>
ispod 50 m ²	456	240	216	-	-	-	<i>under 50 m²</i>
50 m ² - 74 m ²	599	27	392	180	-	-	<i>50 m² - 74 m²</i>
75 m ² -99 m ²	168	-	20	97	51	-	<i>75 m² -99 m²</i>
100 m ² - 124 m ²	4	-	-	-	2	2	<i>100 m² - 124 m²</i>
125 m ² -149 m ²	7	-	-	5	-	2	<i>125 m² -149 m²</i>
150 m ² i više	6	-	-	-	5	1	<i>150 m² and more</i>
Prosječna korisna podna površina (m²) :	58,1	38,7	55,9	72,6	94,1	134,8	Average useful floor area (m²) :

1) Po Klasifikaciji vrsta građevinskih objekata (CC)
According to the Classification of Type of Construction (CC)

GRAĐEVINARSTVO
CONSTRUCTION

15-10 GRAĐEVINSKI RADOVI U INOZEMSTVU - vrijednost radova u 000 KM : prosječan broj radnika
CONSTRUCTION WORKS ABROAD - the value of works in 000 KM and the average number of workers

	Vrijednost narudžbi, Value of construction, 000 KM ¹⁾	Vrijednost izvršenih radova po vrstama objekata, '000 KM ¹⁾ Value of construction projects put in place by type of structure, '000 KM ¹⁾			Prosječan broj radnika Average number of workers		
		ukupno Total	visokogradnja Building	niskogradnja Civil engineering	ukupno Total	od toga iz FBiH Of these from FB&H	
2012	348.534	99.212	22.956	76.256	1.012	372	2012
2013	326.296	95.519	21.006	74.513	773	371	2013
2014	333.816	98.220	28.897	69.323	833	386	2014
2015	321.532	104.487	27.079	77.408	738	426	2015
2016	301.307	105.302	36.409	68.893	551	431	2016
Njemačka	17.608	17.608	15.899	1.709	155	150	Germany
Srbija	15.800	12.737	7.672	5.065	75	73	Serbia
Crna Gora	13.759	13.759	1.437	12.322	27	26	Montenegro
Slovenija	24.791	17.659	2.258	15.401	54	53	Slovenia
Hrvatska	9.363	7.541	7.211	330	52	51	Croatia
Italija	754	754	754	-	10	8	Italy
Slovačka	7.179	5.690	-	5.690	-	-	Slovakia
Albanija	14.421	13.081	-	13.081	30	28	Albania
Austrija	1.065	1.065	1.065	-	14	12	Austria
Pakistan	40	-	-	-	-	-	Pakistan
Irak	6.806	4.903	-	4.903	-	-	Iraq
Kenija	32.898	3.540	-	3.540	100	-	Kenya
Libija	127.650	381	-	381	-	-	Libia
Alžir	21.253	4.031	113	3.918	14	12	Algeere
Etiopija	7.920	2.553	-	2.553	20	18	Ethiopia

15-10.1 Vrijednost izvršenih radova na građevinskim objektima u inostranstvu, 2016.

Value of construction put in place abroad, 2016

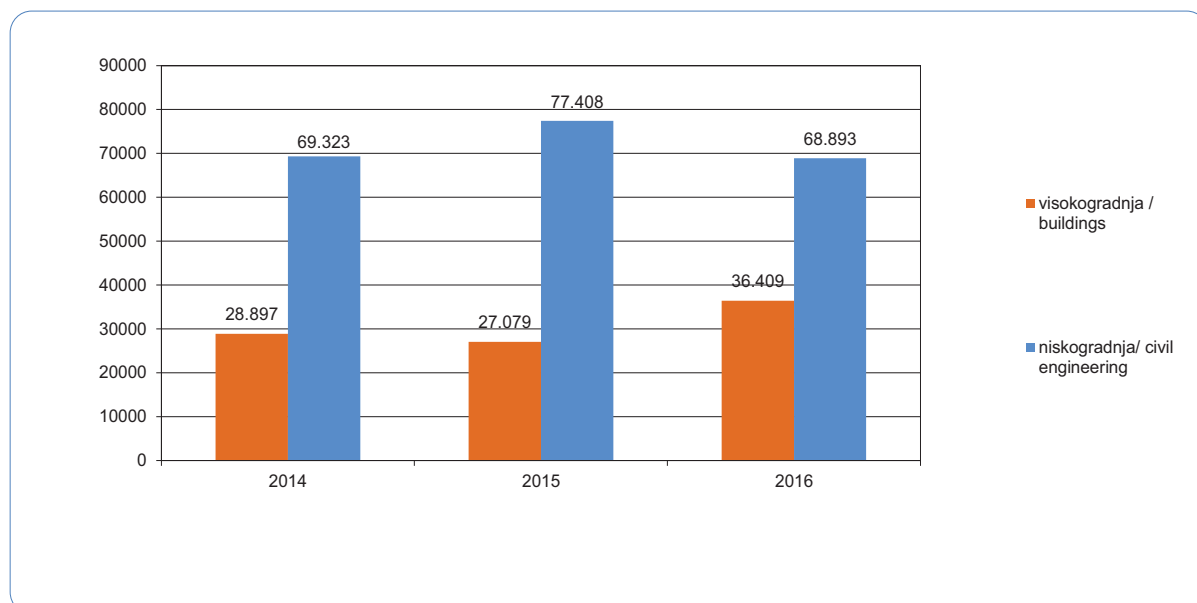

15-11 PROSJEČNA CIJENA ZAVRŠENIH STANOVA
AVERAGE PRICE OF DWELLINGS COMPLETED

	Broj stanova Number of dwellings	Površina, m ² Useful floor area, m ²	Prosječna cijena 1 m ² , KM Average price 1 m ² , KM			
			ukupno Total	od ukupnog: troškovi gradnje Of that: construction costs		
				ukupno Total	udio u ukupnoj cijeni, % Share of total, %	
2012	1.148	57.855,0	1.521,4	1.180,4	77,6	2012
2013	793	41.725,0	1.522,0	1.176,1	77,3	2013
2014	666	37.015,0	1.532,6	1.191,9	77,8	2014
2015	780	44.379,0	1.564,7	1.200,9	76,7	2015
2016	792	44.521,0	1.756,3	1.176,8	67,0	2016
Po izabranim općinama By selected municipalities						
Sarajevo	431	24.756,0	1.887,4	1.252,8	66,4	Sarajevo
Ostale općine	361	19.765,0	1.592,1	1.081,7	67,9	Other municipalities

15-12.1 Prosječna cijena 1m² završenog stana u KM u 2016.
Average price per 1 m² of new dwelling in KM, 2016

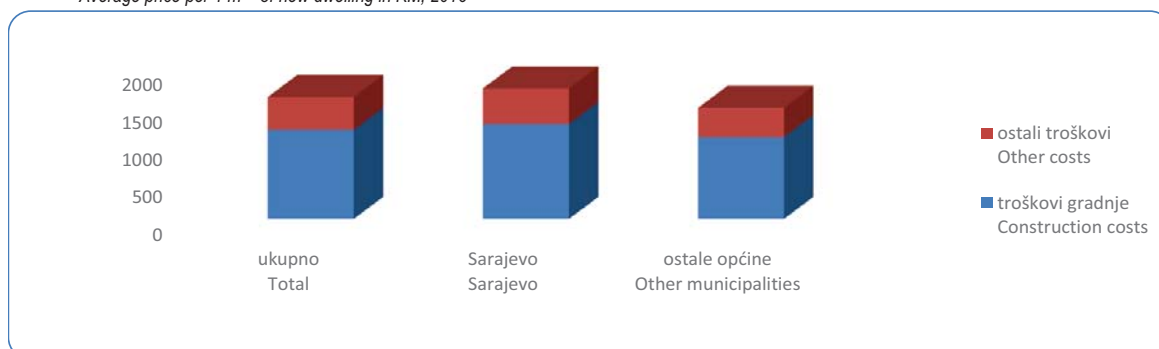

15-12 IZDATA ODOBRENJA ZA GRAĐENJE
BUILDING PERMITS ISSUED

	Ukupno Total	Objekti visokogradnje Buildings	Objekti niskogradnje Civil engineering	
2015	1.990	1.717	273	2015
2016	2.691	2.299	392	2016
Novogradnja	2.168	1.886	282	New construction
Dogradnja/Nadogradnja	248	245	3	Upgrade/extension
Obnavljanje starih urušenih zgrada	30	26	4	Renewal of old, ruinous or abandoned buildings
Prenamjena nestambenog prostora u nove stanove	16	16	-	Conversion of non-residential space into new dwellings
Ostale prenamijene prostora u zgradama	30	30	-	Other conversion of space in buildings
Ostale rekonstrukcije	199	96	103	Other reconstruction

15-13 BROJ I VELIČINA STANOVA ZA KOJE SU IZDATA ODOBRENJA ZA GRAĐENJE
SIZE OF DWELLINGS IN BUILDINGS WITH BUILDING PERMITS

	Broj stanova <i>Number of dwellings</i>	Korisna površina, m ² <i>Useful floor area, m²</i>	Stanovi prema broju soba <i>Dwellings by number of rooms</i>					
			1-sobni <i>1 room</i>	2-sobni <i>2 rooms</i>	3-sobni <i>3 rooms</i>	4-sobni <i>4 rooms</i>	5+sobni <i>5+rooms</i>	
2015	2.970	247.935	351	1014	810	469	326	2015
2016	2.962	277.032	517	796	787	442	420	2016
Stanovi u novim zgradama	2.677	258.092	413	716	728	416	404	<i>Dwellings in new construction</i>
Stambene zgrade	2.434	241.230	390	629	644	379	392	<i>Residential buildings with:</i>
Sa jednim stanom	1.074	135.541	125	113	229	263	344	<i>One dwelling</i>
Sa dva stana	544	44.796	43	217	190	70	24	<i>Two dwellings</i>
Sa tri i više stanova	816	60.893	222	299	225	46	24	<i>Three or more dwellings</i>
Nestambene zgrade	243	16.862	23	87	84	37	12	<i>Non-residential buildings</i>
Stanovi dobijeni dogradnjom/nadogradnjom	238	15.692	90	69	43	20	16	<i>Dwellings obtained by upgrade/extension</i>
Stanovi dobijeni obnavljanjem starih urušenih zgrada	21	1508	6	10	5	-	-	<i>Dwellings obtained by renewal of old, ruinous or abandoned buildings</i>
Stanovi dobijeni prenamjenom nestambenog prostora	26	1740	8	1	11	6	-	<i>Dwellings obtained by conversion of non-residential space</i>

PRIJEVOZ I KOMUNIKACIJE

TRANSPORT AND COMMUNICATIONS

16 PRIJEVOZ I KOMUNIKACIJE

16-0 METODOLOŠKA OBJAŠNJENJA

Izvori i metode prikupljanja podataka

Podaci o prijevozu, pratećim djelatnostima u prijevozu te poštanskim i telekomunikacijskim uslugama dobiveni su obradom tromjesečnih i godišnjih statističkih izvještaja, prikupljenih od poslovnih subjekata koji su prema Klasifikaciji djelatnosti (KD BiH 2010) registrirani u područje H - Prijevoz i skladištenje i oblasti J 61 - Telekomunikacije.

Podaci o cestovnom prijevozu putnika i robe odnose se na rad poslovnih subjekata koji obavljaju cestovni prijevoz putnika autobusima i cestovni prijevoz robe cestovnim teretnim vozilima.

Podaci o gradskom prijevozu odnose se na rad poslovnih subjekata koji obavljaju gradski prijevoz (tramvajima, autobusima i trolejbusima) u gradskim i prigradskim naseljima.

Podaci o željezničkom prijevozu putnika i robe prikupljeni su od JP Željeznice Federacije Bosne i Hercegovine.

Podaci o poštanskim i telekomunikacijskim uslugama prikupljeni su od poslovnih subjekata razvrstanih u djelatnost poštanske aktivnosti i djelatnost telekomunikacija.

Godišnji izvještaj o telekomunikacijskoj opremi, mreži i uslugama usklađen je sa zahtjevom Statistics on Communication and Information Services (COINS), odnosno preporukama EUROSTAT-a - Methodological Manual for Statistics on Telecommunication Services.

Podaci o pratećim djelatnostima u zračnom prijevozu obuhvaćaju rad aerodroma/zračnih luka: prihvat aviona/zrakoplova, putnika i robe. Obuhvaćeni su domaći i strani avioni/zrakoplovi.

Podaci o prometnim nezgodama, poginulim i povrijeđenim osobama, preuzeti su od Kantonalnih ministarstava unutrašnjih/unutamjnih poslova.

Podaci o dužini magistralnih cesta te podaci o broju mostova i tunela na magistralnim cestama prikupljeni su od Direkcije cesta Federacije BiH, a podaci o dužini regionalnih cesta te podaci o broju mostova na regionalnim cestama prikupljeni su od Direkcija cesta pri Kantonalnim ministarstvima.

Federalni zavod za statistiku preuzima od Agencije za identifikacione dokumente, evidenciju i razmjenu podataka BiH originalnu bazu podataka o registriranim cestovnim motornim vozilima u obliku slogova na magnetnom mediju koju statistički obrađuje i objavljuje.

TRANSPORT AND COMMUNICATIONS

NOTES ON METHODOLOGY

Sources and methods of data collection

Data on transport, supporting activities in transport and postal and telecommunication services are obtained from quarterly and annual statistical reports collected from enterprises which are registered according to the Classification of Economic Activity, Section H - Transportation and storage, and division J 61 - Telecommunications.

Data on road transport of passengers and goods relate to activities of business entities that are engaged in road transport of passengers by buses and road transport of goods by road goods vehicles.

Data on transport in urban areas include the activity of legal entities engaged in providing transport (by tramcars, buses and trolley-buses) in urban and suburban areas.

All data relating to the railway transport are supplied by the Public Enterprise of the Federation of Bosnia and Herzegovina.

Data on postal traffic and communication services are collected from the classification of legal entities on postal services and telecommunication services.

The Annual Report on Telecommunication Equipment, Network and Services is harmonised with Statistics on Communication and Information Services (COINS), or with the recommendations of Eurostat - Methodological Manual for Statistics on Telecommunication Services.

Data on supporting activities in air transport relate to the activities of airports, including operating aircrafts and passengers. This includes both foreign and domestic aircrafts.

Data on road traffic accidents, killed and injured persons are delivered by the Cantonal Ministries of Internal Affairs.

Data on the length of the main road and the number of bridges and tunnels on main roads collected from the Road Directorate of the Federation of BiH, and data on the length of the regional road and the number of bridges on regional roads are gathered from the Road Directorate by the Ministry in each canton.

Institute for Statistics of FBiH receives the original customs database on registered motor vehicles and trailers from the Agency for Identification Documents, Registers and Data Exchange of BiH and performs further data processing and dissemination.

Definicije

Pod pojmom prijevoz podrazumijeva se kretanje putnika ili robe od jednog mjesta (mjesto ukrcaja/utovara) do drugog mjesta (mjesto iskrcaja/ istovara) i predstavlja rad prijevoznih preduzeća/ poduzeća.

Putnik je svaka osoba koja putuje u željezničkom, cestovnom i zračnom prijevoznom sredstvu, isključujući uslužno osoblje voza, autobusa, tramvaja, aviona/zrakoplova i teretnih prijevoznih sredstava.

Pod robom se podrazumijeva svaka roba koja se prevozi željezničkim, cestovnim i zračnim prijevoznim sredstvima.

Prijevoz putnika i/ili robe dijeli se na unutrašnji/unutarnji i međunarodni (s obzirom na prijelaz državne granice).

Unutrašnji/Unutarnji prijevoz obuhvaća prijevoz putnika i/ili robe obavljen između mjesta ukrcaja i/ili utovara i mjesta iskrcaja i/ili istovara unutar granica naše zemlje.

Međunarodni prijevoz obuhvaća prijevoz putnika i/ili robe između mjesta ukrcaja i/ili utovara u našoj zemlji i mjesta iskrcaja i/ili istovara u inozemstvu i obrnuto.

Putnički i/ili tonski kilometar je jedinica mjere koja predstavlja prijevoz jednog putnika i/ili jedne tone robe na udaljenosti od jednog kilometra.

Tranzit obuhvaća prijevoz putnika i/ili robe obavljen između mjesta ukrcaja i/ili utovara i mjesta iskrcaja i/ili istovara izvan granica naše zemlje.

Željeznički prijevoz

Željeznički prijevoz je oblik prijevoza koji se odvija željezničkim šinama isključivo uz upotrebu/uporabu željezničkih vozila.

Željeznička pruga je dio prostora opremljen za obavljanje prijevoza.

Kolosijek je par šina po kojima mogu voziti željeznička vozila.

Pruga je jedan ili više susjednih kolosijeka koji čine put između dvije tačke. Gdje se dio mreže sastoji od dvije ili više glavnih pruga koje vode jedna uz drugu, tu ima onoliko pruga koliko i puteva kojima kolosijeci isključivo pripadaju.

Definitions

Transport is understood as movement of passengers or goods from one place (embarking/loading place) to another place (disembarking/unloading place) and it represents the activities of transport enterprises.

Passenger is any person who travels using means of railway, road or air transport, excluding the service personnel.

Goods are any goods being transported using means of railway, road or air transport.

If considered in terms of country borders, transport of passengers and/or goods is divided into inland and international.

Inland transport includes the transport of passengers and/or goods between the place of embarkment and/or loading and the place of disembarkment and/or unloading within the borders of the country.

International transport is the conveying of passengers and/or goods between the place of embarkment and/or loading in our country and the place of disembarkment and/or unloading abroad, or vice versa.

A passenger and/or tonne kilometer is a unit of measure representing the transport of one person and/or tonne over the distance of one kilometer.

Transit includes the transport of passengers and/or goods between the place of embarkment and/or loading and the place of disembarkment and/or unloading outside the borders of the country.

Railway transport

Railway transport is a line of communication made up by rail exclusively for the use of railway vehicles.

Line of communication is part of space equipped for the execution of transport.

Track is a pair of rails over which railway vehicles can run.

Line is a one or more adjacent running tracks forming a route between two points. Where a section of network comprises two or more lines running alongside one another, there are as many lines as routes to which tracks are allotted exclusively.

PRIJEVOZ I KOMUNIKACIJE

TRANSPORT AND COMMUNICATIONS

Eksploataciona dužina pruge je ukupna dužina pruge za putnički prijevoz, prijevoz robe ili oboje.

Length of operating lines is the total length of line for transport of passengers or goods, or both.

Elektrificirana pruga je pruga s jednim ili više elektrificiranih voznih kolosijeka.

Electrified line is a line with one or more electrified running tracks.

Dijelovi pruga koji se nalaze uz stanice/postaje koje su elektrificirane samo kako bi se omogućilo manevrisanje i koji nisu elektrificirani do sljedećih stanica/postaja, računaju se kao neelektrificirane pruge.

Sections of lines adjacent to stations that are electrified only to permit shunting and not electrified as far as the next stations are to be counted as non-electrified lines.

Željeznička vozila su pokretna vozna sredstva isključivo šinska, koja se kreću ili svojom vlastitom snagom (vučna vozila) ili koja vuče drugo prijevozno sredstvo (putnički vagoni, priključni vagoni, službeni vagoni, teretni vagoni).

Railway vehicles are mobile equipment running exclusively on rails, moving either under its own power (tractive vehicles) or hauled by another vehicle (coaches, railcar trailers, vans and wagons).

Vučno vozilo je prijevozno sredstvo opremljeno sa pogonskim uređajem i motorom, ili samo motorom, namijenjeno jedino za vuču drugih vozila ("lokomotiva") ili i za vuču drugih vozila i za prijevoz putnika i robe ("motorna vozila").

Tractive vehicle is a vehicle equipped with prime mover and motor, or with motor only, intended solely for hauling other vehicles (a "locomotive") or for both hauling other vehicles and for the carriage of passengers and/or goods (a "railcar").

Lokomotiva je vučno željezničko vozilo sa snagom od 110 kW i više na vučnoj kuki opremljeno s pogonskim uređajem i motorom ili samo motorom, isključivo korišteno za vuču željezničkih vozila.

Locomotive is a tractive railway vehicle with the power of 110 kW and above at the draw hook equipped with prime mover and motor or with motor only used for hauling railway vehicles.

Električna lokomotiva je lokomotiva s jednim električnim motorom ili s više njih koja dobiva struju primarno od nadzemnog kontaktnog voda ili šina za napajanje strujom ili od akumulatora koje nosi lokomotiva.

Electric locomotive is a locomotive with one or more electric motors, deriving current primarily from overhead wires or conductor rails or from accumulators carried on the locomotive.

Dizelska lokomotiva je lokomotiva čiji je glavni izvor snage dizelski motor, bez obzira na vrstu prijenosa.

Diesel locomotive is a locomotive, the main source of power of which is a diesel engine, irrespective of the type of transmission installed.

Motorni vagon (motorna garnitura) je željezničko vozilo (vagon) s motorom namijenjeno za prijevoz putnika ili robe željeznicom.

Railcar is a tractive railway vehicle with motor constructed for the conveyance of passengers or goods by rail.

Putnički vagon je željezničko vozilo za prijevoz putnika koje nije motorno vozilo ili priključno vozilo.

Coach is a passenger railway vehicle other than a railcar or a railcar trailer.

Broj sjedala i ležaja je broj sjedala i ležajeva raspoloživih u putničkom vozilu, kad obavlja uslugu za koju je namijenjeno.

Number of seats and berths is the number of seats and berths available in a passenger vehicle when performing the service for which it was intended.

Teretni vagon je željezničko prijevozno sredstvo namijenjeno za prijevoz tereta.

Wagon is a railway vehicle normally intended for the transport of goods.

Vagoni koji ne pripadaju željezničkom preduzeću/poduzeću, ali su mu na raspolaganju za vožnju pod određenim uslovima/uvjetima, zajedno s vagonima koje je željezničko preduzeće/poduzeće iznajmilo trećim osobama su vagoni u privatnom vlasništvu.

Wagons not belonging to a railway body, but are at its disposal and authorized to run for it under specified conditions, or wagons hired out by a railway body to third parties are privately-owned wagons.

Voz/Vlak-kilometar je jedinica mjere koja predstavlja kretanje voza/vlaka na udaljenosti od jednog kilometra. Posmatra se udaljenost koja je stvarno prijeđena.

Train-kilometre is a unit of measurement representing the movement of a train over one kilometre. The distance to be covered is the distance that was actually crossed.

Vučni vozni kilometar je jedinica mjere koja predstavlja svako kretanje vučnog vozila na udaljenosti od jednog kilometra. Uključeno je kretanje samoga vučnog vozila. Manevarska su kretanja isključena.

Tractive vehicle-kilometre is a unit of measure representing any movement of an active tractive vehicle over a distance of one kilometre. Tractive vehicles running light are included. Shunting movements are excluded.

Vučeni bruto-tonski kilometar je jedinica mjere koja predstavlja kretanje na udaljenosti od jednog kilometra jedne tone vučenog vozila (i motornog vozila) i sadržaja. Uključena je masa motornog vozila, dok je masa lokomotive isključena. Isključeni su manevriranje i druga slična kretanja.

Gross tonne-kilometre hauled is a unit of measure representing the movement over a distance of one kilometre per tonne of hauled vehicles (and railcars) and contents. The weight of railcars is included, whereas the weight of locomotives is excluded. Shunting and other similar movements are excluded.

Cestovni prijevoz

Road transport

Cesta je saobraćajnica/prometnica namijenjena kretanju cestovnih vozila na čvrstoj podlozi, osim šina ili pista za avione/zrakoplove, otvorena za javni promet, u prvom redu namijenjena za kretanje cestovnih motornih vozila na točkovima.

Road is a line of communication (travelled way) using a stabilised base other than rails or air strips open to public traffic, primarily for the use of road motor vehicles running on their own wheels.

Autocesta je posebno projektovana i izgrađena cestovna saobraćajnica/prometnica sa zaštitnim pojasom u sredini, namijenjena za promet motornih vozila koja:

Motorway is a road, specially designed and built for motor traffic, which does not serve properties bordering on it, and which:

- ima posebne kolovozne trake za oba smjera kretanja odvojene uskim i dugim razdjelnim pojasom
- ne ukršta se u istom nivou sa drugom cestom, željezničkom ili tramvajskom prugom
- posebno je označena kao autocesta i rezervisana/ rezervirana je za promet određenih kategorija cestovnih motornih vozila.

- Is provided with separate carriageways for traffic in two directions, separated from each other, either by a dividing strip, or exceptionally by other means
- Has no crossings at the same level with any road, railway or tramway track
- Is especially sign-posted as a motorway and is reserved for specific categories of road motor vehicles.

Od 2009. godine u ukupnu dužinu cesta uključene su i autoceste.

Since 2009 the total length of roads included motorways.

Magistralna cesta je javna cesta koja povezuje cjelokupan ili veći dio prostora države Bosne i Hercegovine, Federacije BiH i integrira ga u evropsku/europsku mrežu cesta, a čine međusobnu zavisnu/ovisnu prometnu mrežu.

Main road is a public road that connects the whole or most of the space of Bosnia and Herzegovina, the Federation of BiH and integrates with the network of European roads thus creating an interdependent network of traffic.

Regionalna cesta je javna cesta koja povezuje naselje i lokalitete unutar jednog ili više kantona, integrira cjelokupni prostor kantona i čine međusobno zavisnu/ovisnu prometnu mrežu jednog ili više kantona priključenih na mrežu magistralnih cesta.

Regional road is a public road that connects the village and locality within one or more of cantons, integrates the whole space of cantons that create an interdependent network of traffic of one or more cantons connected with the European main road network.

E-cesta je međunarodna mreža E-cesta uspostavljena Evropskim/Europskim sporazumom o glavnim cestama za međunarodni prijevoz u Ženevi 15. novembra/studenog 1975. godine i njegovim amandmanima.

E-road is an international "E" network consisting of a system of reference roads as determined by the European Agreement on Main International Arteries in Geneva on 15 November 1975 and by its Amendments.

Gradski cestovni prijevoz je prijevoz koji se obavlja po gradskim cestama i tramvajskim prugama.

Urban road transport is a transport carried out on urban roads or tramrails.

PRIJEVOZ I KOMUNIKACIJE

TRANSPORT AND COMMUNICATIONS

Broj sjedala u autobusima, trolejbusima i tramvajima uključujući vozačevo je broj sjedala koja su na raspolaganju u prijevoznom sredstvu kada ono obavlja prijevoz za koji je u prvom redu namijenjeno.

Number of seats including the driver's is the number of seats available in the vehicle when it is performing the service for which it was primarily intended.

Cestovno motorno prijevozno sredstvo je cestovno prijevozno sredstvo opremljeno pogonskim motorom koji je njegovo jedino sredstvo pokretanja, obično se koristi za prijevoz osoba ili robe ili za vuču vozila koja se koriste za prijevoz osoba ili roba.

Road motor vehicle is a road vehicle fitted with an engine that represents its only means of propulsion, and is normally used for carrying persons or goods or for hauling vehicles used for carrying persons or goods on the road.

Putničko cestovno motorno prijevozno sredstvo je prijevozno sredstvo namijenjeno u prvom redu za prijevoz jedne ili više osoba.

Passenger road motor vehicle is a vehicle, exclusively designed to transport one or more persons.

Putničko vozilo je putničko prijevozno sredstvo, namijenjeno za prijevoz putnika i nema više od devet sjedećih mjesta (uključujući vozačevo).

Passenger car is a road motor vehicle, other than a motorcycle, intended for the carrying passengers and designed to seat no more than nine persons (including the driver).

Autobus je cestovno motorno prijevozno sredstvo namijenjeno prijevozu putnika s više od 9 sjedećih mjesta (uključujući vozačevo sjedalo). Statistika također uključuje minibusse namijenjene prijevozu putnika s više od 9 sjedećih mjesta (uključujući vozačevo).

Motor-coach or bus is a passenger road motor vehicle designed to seat more than nine persons (including the driver). Statistics also include mini-buses designed to seat more than 9 persons (including the driver).

Trolejbus je cestovno prijevozno sredstvo namijenjeno prijevozu putnika s više od 9 sjedećih mjesta (uključujući vozačevo) povezano s električnim vodičima.

Trolleybus is a passenger road vehicle designed to seat more than nine persons (including the driver), which is connected to electric conductors and which is not rail-borne.

Tramvaj je prijevozno sredstvo namijenjeno prijevozu putnika s više od 9 sjedećih mjesta (uključujući vozačevo) koje se kreće po tračnicama, povezano s električnim vodičima ili koje pokreće dizelski motor.

Tram (streetcar) is a passenger road vehicle designed to seat more than nine persons (including the driver), which is connected to electric conductors or powered by diesel engine and which is rail-borne.

Motocikl je prijevozno sredstvo na dva točka s bočnom prikolicom ili bez nje, uključujući motorni skuter ili cestovno prijevozno sredstvo kojemu masa vozila ne prelazi 400 kg. Uključena su i sva vozila sa zapreminom od 50 ccm i više, kao i vozila ispod 50 ccm koja ne odgovaraju definiciji mopeda.

Motorcycle is a two-wheeled road motor vehicle with or without a side-car, including a motor scooter, or a three-wheeled road motor vehicle not exceeding 400 kg of unladen weight. All such vehicles with a cylinder capacity of 50 cc or over are included, as are those under 50 cc which do not correspond with the definition of moped.

Teretno cestovno motorno prijevozno sredstvo je prijevozno sredstvo namijenjeno za prijevoz robe (kamion) ili bilo koja kombinacija cestovnih vozila namijenjenih za prijevoz robe (tj. kamion s prikolicom ili prikolicama, i cestovni tegljač s poluprikolicom i s prikolicom ili bez nje).

Goods road motor vehicle is any single road motor vehicle designed to carry goods (lorry), or any coupled combination of road vehicles designed to carry goods, (i.e. lorry with trailer(s), or road tractor with semi-trailer and with or without trailer).

Kamion je cestovno motorno prijevozno sredstvo namijenjeno, u prvom redu, za prijevoz robe.

Lorry is a rigid road motor vehicle designed, exclusively or primarily, to carry goods.

Cestovni tegljač je cestovno prijevozno sredstvo namijenjeno, u prvom redu, za vuču drugih cestovnih vozila koja nemaju vlastiti pogon (uglavnom poluprikolice).

Road tractor is a road motor vehicle designed, exclusively or primarily, to haul other road vehicles which are not power-driven (mainly semi-trailers).

Broj registriranih cestovnih motornih vozila podrazumijeva ukupan broj motornih vozila sa dozvolom za prometovanje u referentnom periodu. Ukupan broj registriranih cestovnih motornih vozila uključuje: prvu registraciju, nove registracije, pre-registracije i produženje registracije.

Stock is the number of registered road motor vehicles that are in use at a given time (have a licence number). Total number of registered road motor vehicles include: first registration, new registration, re-registration and second-hand or used-car sale.

Prva registracija uključuje sva vozila prvi put registrirana u zemlji (nova vozila, također i uvezena polovna vozila koja se prvi put registriraju u zemlji).

First registration includes all vehicles registered for the first time in the country. Imported second-hand vehicles are included.

Nove registracije uključuju prvi put registrirana nova vozila u referentnom periodu. Uvezena polovna vozila nisu uključena.

New registration include first-time registrations of new vehicles. Imported second-hand vehicles are not included.

Prometna nezgoda sa nastradalom osobom je svaka saobraćajna/prometna nesreća/nezgoda koja uključuje najmanje jedno vozilo koje se kreće po javnoj ili privatnoj cesti na kojoj je dozvoljen javni pristup, a čija je posljedica najmanje jedna ozlijeđena ili poginula osoba.

Injury accident is any accident involving at least one road vehicle in motion on a public road or private road to which the public has right of access, resulting in at least one injured or killed person.

Poginula osoba - Svaka osoba poginula odmah ili umrla unutar 30 dana zbog povrede zadobivene u prometnoj nezgodi.

Person killed - Any person killed immediately or dying within 30 days as a result of an injury accident.

Ozlijeđena osoba - Svaka osoba koja je preživjela ali koja je zadobila ozljedu zbog nesreće/nezgode i kojoj je potrebno medicinsko liječenje.

Person injured - Any person not killed, but who sustained an injury as result of an injury accident, usually in need of a medical treatment.

Mostovi su građevine za prelaz preko prirodnih (rijeka, jezero, more, doline) ili umjetnih (cesta, željeznica, kanal i sl.) zapreka, tako da prolaz ispod njih bude slobodan.

Bridges are constructions for crossing over natural (river, lake, sea, valley) or artificial (roads, railway, canal, etc.) barriers, so that the passage below is free.

Zračni prijevoz

Air transport

Promet aviona/ zrakoplova na aerodromima/ u zračnim lukama obuhvata broj operacija slijetanja i polijetanja na posmatranim aerodromima/ zračnim lukama domaćih i stranih aviona/ zrakoplova. Odnosi se samo na usluge komercijalnih letova.

Aircraft traffic in airports includes number of operations of landing and taking off from domestic and foreign aircraft in observed airports. It refers only to services of commercial flights.

Promet putnika na aerodromima/u zračnim lukama obuhvata broj putnika prispjelih na posmatrane aerodrome/zračne luke i otpremljene domaćim i stranim avionima/zrakoplovima. Obuhvaćeni su putnici i teret čija zračna putovanja počinju ili završavaju na aerodromu/u zračnoj luci koja izvještava. Isključeni su putnici u tranzitu.

Traffic of passengers in airports includes number of passenger arrivals and departures by domestic and foreign aircraft in observed airports. It includes passengers and freight that begins or finishes the air journey at the reporting airport. Passengers in transit are excluded.

Promet tereta na aerodromima/u zračnim lukama obuhvata količinu tereta prispjelu na posmatrane aerodrome/zračne luke i otpremljenu domaćim i stranim avionima/zrakoplovima. Odnosi se samo na robne i poštanske pošiljke, a isključuje prtljag putnika.

Freight traffic in airports includes quantity of freight arrived and departed by domestic and foreign aircraft in observed airports. It refers only to shipments of goods and mail, while passengers' luggage is excluded.

PRIJEVOZ I KOMUNIKACIJE

TRANSPORT AND COMMUNICATIONS

Pošta i telekomunikacije

Pismonosne i paketne pošiljke obuhvaćaju broj pismonosnih pošiljaka prispjelih u unutrašnjem/unutarnjem prometu i prispjelih i otpremljenih u međunarodnom prometu.

Pismonosna pošiljka jest vrsta pošiljke u poštanskom prometu u koju ubrajamo obična pisma, dopisnice, tiskovine, preporučene pismonosne pošiljke i pisma s označenom vrijednošću.

Pošiljka ubrzane pošte (EMS) je posebna poštanska usluga koja korisnicima omogućuje najbrži prijenos pismonosnih i paketnih pošiljaka.

Telekomunikacijska usluga jest usluga prijenosa, slanje ili primanje znakova, signala, pisanog teksta, slika, govora i zvukova ili priopćenja bilo koje prirode koja se pruža žičanim, svjetlosnim, bežičnim ili drugim elektromagnetskim sistemom/sustavom uključujući omogućavanje upotrebe/uporabe tih sistema/sustava kao cjeline ili djelomično davanjem u najam, prodajom ili na drugi način.

Nepokretna mreža jest telekomunikacijska mreža kod koje je međusobna povezanost svih elemenata ostvarena žičano.

Pokretna mreža jest telekomunikacijska mreža kod koje je međusobna povezanost nekih elemenata ostvarena bežično te se time omogućuje uspostavljanje veza i u uvjetima fizičkoga kretanja korisnika usluga te mreže.

SMS poruke (Short Message Service) jesu kratke tekstualne poruke.

Post and telecommunication

Letter and parcel postal services include the number of letters arrived in domestic traffic, as well as those arrived and sent in international traffic.

Postal letter is a type of item in the postal traffic, which includes letters, postcards, blanks, registered mail and insured letters.

Express Mail Service (EMS) is a special postal service providing to users the fastest transfer of letters and parcels.

Telecommunication service is the service of transfer, transmission or reception of signs, written text, pictures, speech, sounds or releases of any kind rendered through wire, light, wireless or other electromagnetic systems, including the possibility of using those systems either as a whole or in part, through renting, sale or in some other way.

Immobile network is a telecommunication network in which all elements are connected by using wires.

Mobile network is a telecommunication network in which some elements are not connected by using wires. In that manner, a connection is possible even when users are physically moving.

SMS (Short Message Service) messages are short text messages.

16 - 1 PRIJEVOZ PUTNIKA I ROBE
TRANSPORT OF PASSENGERS AND GOODS

	Željeznički prijevoz Railway transport		Cestovni prijevoz Road transport		Zračni prijevoz Air transport
	prevezeni putnici, Passengers carried, 000	prevezena roba, Goods carried, 000 t	prevezeni putnici, Passengers carried, 000	prevezena roba, Goods carried, 000 t	prevezeni putnici, Passengers carried, 000
2012	525	8.184	21.903	4.418	56
2013	416	8.168	20.008	4.164	32
2014	355	8.497	12.005	4.686	36
2015	334	8.713	10.975	5.770	-
2016	258	8.739	10.552	5.855	-

16 - 2 PUTNIČKI I TONSKI KILOMETRI
PASSENGER-KILOMETRES AND TONNE-KILOMETRES

	Željeznički prijevoz, mil. Railway transport, mln		Cestovni prijevoz, mil. Road transport, mln		Zračni prijevoz, mil Air transport, mln
	putnički kilometri Passenger-kilometres	tonski kilometri Tonne-kilometres	putnički kilometri Passenger-kilometres	tonski kilometri Tonne-kilometres	putnički kilometri Passenger-kilometres
2012	35	734	1.328	1.448	65
2013	25	787	1.279	1.638	22
2014	22	885	1.227	2.050	30
2015	21	835	1.292	2.448	-
2016	13	768	1.326	2.674	-

16 - 3 STRUKTURA PRIJEVOZA PUTNIKA I ROBE PO VRSTAMA PRIJEVOZA
STRUCTURE OF TRANSPORT OF PASSENGERS AND GOODS BY TYPE OF TRANSPORT

	Željeznički prijevoz Railway transport		Cestovni prijevoz Road transport		Zračni prijevoz Air transport
	prijevoz putnika Transport of passengers	prijevoz robe Transport of goods	prijevoz putnika Transport of passengers	prijevoz robe Transport of goods	prijevoz putnika Transport of passengers
2012	2,3	64,9	97,4	35,1	0,3
2013	2,0	66,2	97,8	33,8	0,2
2014	2,9	64,5	96,8	35,5	0,3
2015	3,0	60,2	97,0	39,8	0,0
2016	2,4	59,9	97,6	40,1	0,0

16-2.1 Tonski kilometri
Tonne kilometres

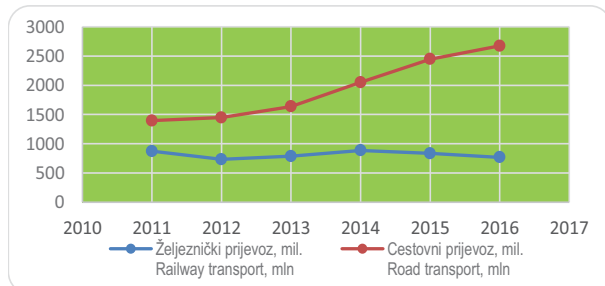

16-2.2 Putnički kilometri
Passengers kilometres

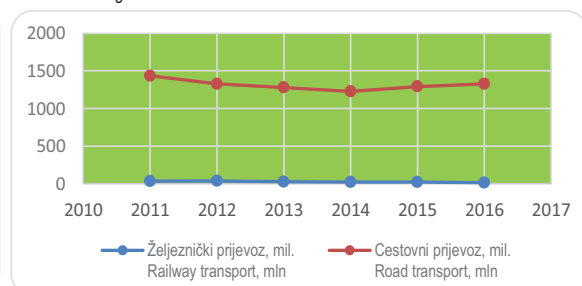

16-4 ŽELJEZNIČKA INFRASTRUKTURA
RAILWAY INFRASTRUCTURE

	Dužina pruga, km <i>Length of lines, km</i>				Željezničke stanice <i>Railway stations</i>
	ukupno <i>Total</i>	jednokolosječne <i>Single track</i>		dvokolosječne, elektrificirano <i>Double track, electrified lines</i>	
		svega <i>Total</i>	elektrificirano <i>Electrified lines</i>		
2012	601	533	372	68	59
2013	601	533	372	68	59
2014	601	533	372	68	59
2015	601	533	372	68	59
2016	601	533	372	68	59

16-5 ŽELJEZNIČKA PRIJEVOZNA SREDSTVA
RAILWAY TRANSPORT EQUIPMENT

	Lokomotive <i>Locomotives</i>			Motorni vagoni (garniture) <i>Railcars (seats)</i>		Putnički vagoni <i>Coachs</i>		Teretni vagoni <i>Wagons</i>	
	ukupno <i>Total</i>	električne <i>Electric</i>	dizel <i>Diesel</i>	broj <i>Number</i>	putnička mjesta <i>Passenger seats</i>	broj <i>Number</i>	putnička mjesta <i>Passenger seats</i>	broj <i>Number</i>	tone nosivosti <i>Capacity, tonnes</i>
2012	97	42	55	25	1.271	27	1.339	2.129	110.425
2013	97	42	55	25	1.271	27	1.339	2.129	110.425
2014	97	42	55	25	1.271	27	1.339	2.129	110.425
2015	97	42	55	25	1.271	27	1.339	2.130	110.483
2016	97	42	55	25	1.271	63	2.283	2.131	110.510

16 - 6 RAD PRIJEVOZNIH SREDSTAVA U ŽELJEZNIČKOM PRIJEVOZU
USAGE OF RAILWAY VEHICLES

	Ukupno <i>Total</i>			Električna vuča <i>Electric</i>			Dizelska vuča <i>Diesel</i>			
	2014	2015	2016	2014	2015	2016	2014	2015	2016	
Vučni vozni kilometri, ukupno 000	2.952	2.939	2.758	2.478	2.478	2.317	474	461	441	<i>Tractive vehicle-kilometres, total 000</i>
voz-kilometri, svega	2.324	2.402	2.328	1.980	2.079	1.961	344	323	367	<i>Train-kilometres, all</i>
putnički prijevoz	1.045	915	756	1.038	914	752	7	1	4	<i>Passenger transport</i>
teretni prijevoz	1.279	1.487	1.572	942	1165	1209	337	322	363	<i>Freight transport</i>
Vučeni bruto-tonski kilometri, ukupno mil.	1.568	1.491	1.520	1.245	1.202	1.243	323	289	277	<i>Gross tonne-kilometres hauled, total mln</i>
putnički prijevoz	128	111	97	128	111	97	-	-	-	<i>Passenger transport</i>
teretni prijevoz	1.440	1.380	1.423	1.117	1.091	1.146	323	289	277	<i>Freight transport</i>

16 - 7 PRIJEVOZ PUTNIKA U ŽELJEZNIČKOM PRIJEVOZU
PASSENGERS IN RAILWAY TRANSPORT

	Prevezeni putnici, 000 Passengers carried, 000					Putnički kilometri, 000 Passenger-kilometres, 000					
	2012	2013	2014	2015	2016	2012	2013	2014	2015	2016	
Prijevoz putnika, ukupno, od toga	525	416	355	334	258	34.681	25.032	22.291	20.973	12.883	Transport of passengers, total, of which
unutamnji međugr.prijevoz	476	401	349	328	253	29.082	23.103	21.512	20.165	12.275	National interurban transport
međunarodni prijevoz, svega	49	15	6	6	5	5.599	1.929	779	808	608	International transport, total
otputovali u inozemstvo	24	8	2	2	2	3.221	1.082	245	228	189	Departures
prispjeli iz inozemstva	25	7	4	4	3	2.378	847	534	580	419	Arrivals

16 - 8 PRIJEVOZ ROBE U ŽELJEZNIČKOM PRIJEVOZU
GOODS IN RAILWAY TRANSPORT

	Prevezena roba, 000 t Goods carried, 000 t					Tonski kilometri, mil. Tonne-kilometres, mln					
	2012	2013	2014	2015	2016	2012	2013	2014	2015	2016	
Prijevoz robe, ukupno	8.184	8.168	8.497	8.713	8.739	734	787	885	835	768	Transport of goods, total
unutrašnji/unutamji prijevoz	5.436	5.291	5.387	5.803	5.983	262	241	236	234	216	National transport
izvoz	1.027	1.057	1.136	874	846	165	180	186	119	120	Export
uvoz	1.720	1.812	1.951	1.984	1.908	307	364	455	466	431	Import
tranzit	1	8	23	52	2	0	2	8	16	1	Transit

16 - 9 NEZGODE, POGINULE I TEŠKO POVRIJEĐENE OSOBE U ŽELJEZNIČKOM PRIJEVOZU
ACCIDENTS AND VICTIMS IN RAILWAY TRANSPORT

	Broj nezgoda Accidents				Poginule osobe Killed				Teško povrijeđene osobe Injured persons				
	2013	2014	2015	2016	2013	2014	2015	2016	2013	2014	2015	2016	
Ukupno	15	27	30	22	6	6	2	2	2	4	8	3	Total
iskliznuća	2	1	4	2	-	-	-	-	-	-	-	-	Deraillments
nesreće na putnim prijelazima u nivou	5	10	11	7	-	1	1	-	-	-	3	-	Accidents involving level crossing
nesreće s osobama stradalima od naleta voza u kretanju	6	9	6	3	6	5	1	2	-	3	5	1	Accidents to persons caused by rolling stock in mot.
nesreća uzrokovana vatrom u vozu	-	-	-	2	-	-	-	-	-	-	-	-	Fires in rolling stock
ostalo	2	7	9	8	-	-	-	-	2	1	-	2	Other

16 - 10 CESTE
ROADS

	Ceste, km Roads, km						Od ukupnog E-cesta Out of total E-roads	Tuneli Tunnels
	ukupno ¹⁾ Total ¹⁾	autocesta Motorway	magistralne Main		regionalne Regional			
			asfalt Asphalt	makadam Macadam	asfalt Asphalt	makadam Macadam		
2012	4.559	48	1.900	77	1.988	546	547	56
2013	4.567	50	1.900	77	1.990	550	547	58
2014	4.707	92	1.900	77	2.088	550	547	81
2015	4.707	92	1.900	77	2.095	543	547	81
2016	4.733	92	1.998	70	2.060	513	547	81

1) Vidi metodološke napomene/ See notes on methodology

Izvor podataka: Direkcija cesta Federacije BiH i Direkcija cesta pri kantonalnim ministarstvima.

Source of data: Directorate of Roads of FBiH and Directorate of Roads at the cantonal level.

16 - 11 MOSTOVI
BRIDGES

	Ukupno Total	Na autocestama On motorways	Na magistralnim cestama On main roads			Na regionalnim cestama On regional roads		
			dužine 5-10 m Lengths 5-10 m	dužine 10-30 m Lengths 10-30 m	30+	dužine 5-10 m Lengths 5-10 m	dužine 10-30 m Lengths 10-30 m	30+
			2012	843 ¹⁾	66	33	248	173
2013	850	67	30	260	174	127	137	55
2014	930	147	30	260	174	127	137	55
2015	928	147	30	256	176	127	137	55
2016	951	147	35	265	185	127	137	55

1) Od 2012. uključeni podaci o broju mostova na autocestama

The number of bridges on motorways has been included since 2012

Izvor podataka: Direkcija cesta Federacije BiH i Direkcija cesta pri kantonalnim ministarstvima.

Source: Directorate of Roads of FBiH and Directorate of Roads at the cantonal level.

16 - 12 REGISTRIRANA CESTOVNA VOZILA NA MOTORNI POGON¹⁾
ROAD MOTOR VEHICLES REGISTRATION¹⁾

	Ukupno Total	Putnička vozila Passenger cars	Autobusi Buses	Teretna vozila Freight vehicles	Motocikli Motorcycles	Kombinirana Light vans	Ostalo Other
2012	538.836	465.757	2.510	59.262	7.003	1.783	2.521
2013	554.823	482.344	2.512	59.022	6.643	1.718	2.584
2014	570.452	499.577	2.623	57.901	6.170	1.732	2.449
2015	591.240	516.259	2.656	62.374	6.209	1.168	2.574
2016	611.927	534.936	2.730	64.029	6.090	1.750	2.392

1) Vidi metodološke napomene/ See notes on methodology

Izvor podataka: Agencija za identifikacijska dokumenta, evidenciju i razmjenu podataka BiH

Source: The Agency for Identification Documents, Records and Data Exchange of BiH

16-13 PRVI PUT REGISTRIRANA VOZILA NA MOTORNI POGON
MOTOR VEHICLES - REGISTERED FOR THE FIRST TIME

	Ukupno <i>Total</i>	Putnička vozila <i>Passenger cars</i>	Autobusi <i>Buses</i>	Teretna vozila <i>Freight vehicles</i>	Motocikli <i>Motorcycles</i>	Kombinirana <i>Light vans</i>	Ostalo <i>Other</i>
2012	39.461	33.369	157	3.353	1.583	230	769
2013	43.257	36.454	152	4.416	1.256	171	808
2014	47.351	40.817	229	4.726	1.026	166	387
2015	49.294	41.512	229	5.567	908	126	952
2016	46.843	38.613	272	6.122	852	159	825

¹⁾ Vidi metodološke napomene/ See notes on methodology

Izvor podataka: Agencija za identifikacijska dokumenta, evidenciju i razmjenu podataka BiH

Source: Agency for Identification Documents Registers and Data Exchange of BiH

16-14 PROMETNE NEZGODE NA CESTAMA
ROAD TRAFFIC ACCIDENTS

	Prometne nezgode <i>Traffic accidents</i>		Poginuli i ozlijeđeni <i>Killed and injured persons</i>		
	ukupno <i>Total</i>	s materijalnom štetom <i>Damage</i>	ukupno <i>Total</i>	poginulo <i>Killed</i>	ozlijeđeno <i>Injured</i>
2012	25.834	21.436	6.330	155	6.175
2013	26.698	21.985	6.821	184	6.637
2014	27.578	22.858	7.059	159	6.900
2015	28.982	23.745	7.354	186	7.168
2016	29.321	24.294	7.665	188	7.477

16 - 15 POGINULE I OZLIJEĐENE OSOBE PREMA STAROSTI
KILLED AND INJURED PERSONS BY AGE

	Poginuli <i>Killed</i>					Ozlijeđeni <i>Injured</i>					
	2012	2013	2014	2015	2016	2012	2013	2014	2015	2016	
Ukupno	155	184	159	186	188	6.175	6.637	6.900	7.168	7.477	Total
ispod 6 godina	2	4	-	1	-	117	123	135	138	153	<i>under 6 years of age</i>
6 - 9	-	-	-	3	4	150	154	171	166	168	6 - 9
10 - 14	1	2	3	3	4	251	240	239	228	270	10 - 14
15 - 17	4	6	4	4	4	314	351	257	311	321	15 - 17
18 - 20	12	18	10	21	21	765	663	751	797	782	18 - 20
21 - 24	22	24	20	20	20	1.077	1.061	970	1.100	1.085	21 - 24
25 - 64	87	103	96	96	102	3.120	3.583	3.798	3.820	4.128	25 - 64
65 +	27	27	25	36	33	317	420	422	441	468	65 +
nepoznato	-	-	1	2	-	64	42	157	167	102	<i>Unknown</i>

PRIJEVOZ I KOMUNIKACIJE

TRANSPORT AND COMMUNICATIONS

16 - 16 PROMETNE NEZGODE, POGINULE I OZLIJEĐENE OSOBE, PO MJESECIMA
ROAD TRAFFIC ACCIDENTS, KILLED AND INJURED PERSONS, BY MONTHS

	Prometne nezgode Traffic accidents					Poginuli Killed					Ozlijeđeni Injured				
	2012	2013	2014	2015	2016	2012	2013	2014	2015	2016	2012	2013	2014	2015	2016
Ukupno	25.834	26.698	27.578	28.982	29.321	155	184	159	186	188	6.175	6.637	6.900	7.168	7.477
I	2.181	2.143	1.988	2.104	2.085	14	12	12	13	7	478	456	465	497	467
II	2.402	1.869	1.609	1.933	1.919	5	7	12	8	15	288	406	367	317	493
III	1.899	1.815	1.984	2.210	2.356	12	10	15	8	11	366	396	433	486	507
IV	1.945	2.221	2.081	2.360	2.445	13	16	7	17	17	466	571	526	593	623
V	2.037	2.174	2.302	2.450	2.560	16	13	14	17	19	492	562	581	726	618
VI	2.129	2.254	2.398	2.235	2.358	20	17	16	17	19	608	586	641	555	593
VII	2.290	2.252	2.475	2.763	2.853	11	17	9	20	20	684	589	659	744	871
VIII	2.421	2.805	2.700	2.724	2.860	10	19	19	19	22	707	836	748	730	809
IX	2.228	2.322	2.413	2.637	2.587	12	19	13	17	21	649	605	615	680	733
X	2.329	2.242	2.645	2.469	2.542	15	18	19	15	19	581	553	675	615	648
XI	1.992	2.192	2.232	2.453	2.239	18	18	7	21	8	465	579	552	565	574
XII	1.981	2.409	2.751	2.644	2.517	9	18	16	14	10	391	498	638	660	541

Izvor podataka: Kantonalna ministarstva unutrašnjih/unutarnjih poslova

Source: Cantonal Ministries of Internal Affairs

16 - 17 PROMETNE NEZGODE, POGINULE I OZLIJEĐENE OSOBE PO DANU U SEDMICI/TJEDNU
ROAD TRAFFIC ACCIDENTS, KILLED AND INJURED PERSONS BY DAYS

	Prometne nezgode Traffic accidents					Poginuli Killed					Ozlijeđeni Injured				
	2012	2013	2014	2015	2016	2012	2013	2014	2015	2016	2012	2013	2014	2015	2016
Ukupno <i>Total</i>	25.834	26.698	27.578	28.982	29.321	155	184	159	186	188	6.175	6.637	6.900	7.168	7.477
ponedeljak- četvrtak <i>Monday- Thursday</i>	15.130	15.221	15.663	16.940	17.094	81	78	68	90	99	3.282	3.471	3.614	3.818	3.919
petak <i>Friday</i>	4.055	4.411	4.670	4.300	4.591	23	28	27	26	33	984	1.170	1.120	1.056	1.248
subota <i>Saturday</i>	3.760	3.870	4.092	4.183	4.379	31	46	39	39	30	991	1.039	1.169	1.252	1.192
nedjelja <i>Sunday</i>	2.889	3.196	3.153	3.559	3.257	20	32	25	31	26	918	957	997	1.042	1.118

16 - 18 JAVNI PUTNIČKI CESTOVNI PRIJEVOZ
PUBLIC PASSENGER TRANSPORT

	Broj autobusa Number of buses			Broj sjedala Number of seats	Prosječan broj sjedala Average number of seats	Broj putničkih mjesta Number of passenger spots	Snaga, KW Power, KW
	Ukupno Total	do 32 sjedala Under 32 seats	preko 32 sjedala Over 32 seats				
2012	938	146	792	43.034	45,9	48.939	200.473
2013	961	158	803	44.621	46,4	51.149	205.873
2014	979	163	816	45.292	46,3	52.264	214.781
2015	992	179	813	45.784	46,2	52.238	220.828
2016	1011	199	817	46.773	46,3	52.651	225.832

16 - 19 PRIJEVOZ PUTNIKA U JAVNOM CESTOVNOM PRIJEVOZU PREMA UDALJENOSTI
TRANSPORT OF PASSENGERS IN PUBLIC TRANSPORT BY DISTANCE

	Prevezeni putnici, 000 Passengers carried, 000						Putnički kilometri, 000 Passenger-kilometres, 000					
	Ukupno Total	do 20 km Under 20 km	21-50	51-100	101-300	preko 300 km Over 300 km	ukupno Total	do 20 km Under 20 km	21-50	51-100	101-300	preko 300 km Over 300 km
2012	21.903	12.548	4.302	2.261	1.539	1.253	1.328.122	116.627	132.749	160.676	286.218	631.852
2013	20.008	9.949	4.998	1.996	1.896	1.169	1.279.232	82.869	153.285	127.420	299.694	615.964
2014	12.005	3.813	3.741	1.736	1.495	1.220	1.227.402	48.199	141.687	112.240	265.622	659.654
2015	10.975	2.841	3.488	1.681	1.728	1.237	1.292.469	46.714	131.778	123.004	300.853	690.120
2016	10.552	3.437	2.302	2.014	1.627	1.172	1.326.320	52.284	79.947	139.784	282.821	771.484

16 - 20 PREVEZENA ROBA U JAVNOM CESTOVNOM PRIJEVOZU PREMA UDALJENOSTI
TRANSPORT OF GOODS IN PUBLIC TRANSPORT BY DISTANCE

	Prevezena roba, 000 t Transport of goods, 000 t								
	Ukupno Total	do 24 km Under 24 km	25-49	50-149	150-299	300-499	500-699	700-999	preko 1000 km Over 1000 km
2012	4.418	364	737	1.408	317	468	394	313	417
2013	4.164	904	458	587	365	389	531	515	415
2014	4.686	698	704	546	415	552	400	893	478
2015	5.770	1.059	653	603	761	619	755	663	657
2016	5.855	732	762	459	780	784	958	678	702

16 - 20.1 TONSKI KILOMETRI U JAVNOM CESTOVNOM PRIJEVOZU PREMA UDALJENOSTI
TONNE-KILOMETRES IN PUBLIC TRANSPORT BY DISTANCE

	Tonski kilometri , 000 Tonne-kilometres, 000								
	Ukupno Total	do 24 km Under 24 km	25-49	50-149	150-299	300-499	500-699	700-999	preko 1000 km Over 1000 km
2012	1.448.353	6.287	21.245	105.017	68.199	186.194	242.994	255.756	562.661
2013	1.637.666	18.759	16.792	55.057	78.027	152.616	313.874	423.124	579.417
2014	2.049.505	15.181	27.104	58.575	89.348	227.310	241.107	713.663	677.217
2015	2.448.479	18.799	25.316	55.508	182.155	237.141	462.172	546.905	920.483
2016	2.674.177	13.838	27.877	44.899	167.390	293.927	592.117	568.795	965.334

16 - 21 VOZNI PARK I LINIJE U GRADSKOM I PRIGRADSKOM PRIJEVOZU
MOTOR POOL AND LINES IN URBAN-SUBURBAN TRANSPORT

	2012	2013	2014	2015	2016	
Tramvaji						Street-cars
Motorna kola	89	89	77	83	70	Motor cars
Putnička mjesta	18.155	18.155	15.505	17.061	12.310	Passenger spots
Prevezeni putnici, 000	47.193	42.734	43.821	42.844	42.396	Passengers carried, 000
Trolejbusi						Trolleybuses
Trolejbusi	61	61	39	43	40	Trolleybuses
Sjedišta i stajanja	8.207	8.207	5.369	5.957	5.450	Seats and standings
Prevezeni putnici, 000	18.390	16.807	16.888	16.469	16.294	Passengers carried, 000
Autobusi						Buses
Autobusi	707	716	690	691	773	Buses
Sjedišta i stajanja	49.614	48.444	46.918	48.032	55.569	Seats and standings
Prevezeni putnici, 000	65.822	61.574	56.348	55.116	50.280	Passengers carried, 000
Linije						Lines
Tramvajske	6	6	6	6	6	Street-cars
Dužina, km	45	45	45	45	45	Lenght, km
Trolejbuske	6	6	6	6	6	Trolleybuses
Dužina, km	49	49	49	49	49	Lenght, km
Autobusne	854	974	908	906	911	Buses
Dužina, km	14.424	16.379	15.637	15.592	16.534	Lenght, km

16 - 22 JAVNI TERETNI CESTOVNI PRIJEVOZ
PUBLIC FREIGHT TRANSPORT

	Broj teretnih vozila Number of freight vehicles				Tone nosivosti Capacity tons				Prosječna nosivost Average capacity				
	2013	2014	2015	2016	2013	2014	2015	2016	2013	2014	2015	2016	
Teretna vozila	384	411	410	446	4.336	5.027	6.316	6.595	11,3	12,2	15,4	14,8	Freight vehicles
otvorena	141	144	135	160	1.610	1.617	1.479	1.555	11,4	11,2	11,0	9,7	Trucks
kiperi	75	70	76	84	1.095	1.121	1.233	1.367	14,6	16,0	16,2	16,3	Dump trucks
ostala	168	197	199	202	1.631	2.289	3.604	3.673	9,7	11,6	18,1	18,2	Other
Specijalna teretna vozila	1.453	1.671	1.873	2.144	1.285	1.334	1.331	1.644	10,7	11,0	11,6	12,4	Special freight vehicles
cisterne	28	27	27	29	281	321	321	331	10,0	11,9	11,9	11,4	Cisterns
hladnjače	47	48	45	46	457	507	479	529	9,7	10,6	10,6	11,5	Refrigerator trucks
ostala	45	46	43	58	547	506	531	784	12,2	11,0	12,3	13,5	Other
tegjači ¹⁾	1.333	1.550	1.758	2.011	-	-	-	-	-	-	-	-	Road tractors ¹⁾
Priključna vozila	1.531	1.794	2.022	2.277	37.180	43.048	48.958	55.395	24,3	24,0	24,2	24,3	Trailers - total
otvorena	729	830	861	958	17.770	20.039	20.573	23.163	24,4	24,1	23,9	24,2	Truck-trailers
kiperi	75	70	95	124	1.766	1.677	2.390	3.224	23,5	24,0	25,2	26,0	Dump trucks
cisterne	158	173	182	189	4.170	4.548	4.808	4.972	26,4	26,3	26,4	26,3	Cisterns
hladnjače	130	159	173	194	3.257	3.768	4.068	4.551	25,1	23,7	23,5	23,5	Refrigerator trucks
ostala	439	562	711	812	10.217	13.016	17.119	19.485	23,3	23,2	24,1	24,0	Other

¹⁾ Za cestovne tegljače ne iskazuje se podatak tone nosivosti i prosječna nosivost u skladu sa metodologijom za cestovni transport robe (Council Regulation N^o1172/98).

¹⁾ The data on capacity tonnes and average capacity of road tractors are not collected in accordance with the Road Freight Transport Methodology, Council Regulation No.1172/98.

16 - 22.1 JAVNI TERETNI CESTOVNI PRIJEVOZ
PUBLIC FREIGHT TRANSPORT

	Snaga, KW Power, KW				Prosječna snaga Average power, KW				
	2013	2014	2015	2016	2013	2014	2015	2016	
Teretna vozila	86.396	96.689	104.462	109.495	225,0	235,3	254,8	245,5	Freight vehicles
otvorena	33.441	35.264	34.043	37.422	237,2	244,9	252,2	233,9	Trucks
kiperi	18.150	17.510	19.689	21.541	242,0	250,1	259,1	256,4	Dump trucks
ostala	34.805	43.915	50.730	50.532	207,2	222,9	254,9	250,2	Other
Specijalna teretna vozila	446.578	524.909	587.080	673.708	307,3	314,1	313,4	314,2	Special freight vehicles
cisterne	6.251	6.597	6.597	7.258	223,3	244,3	244,3	250,3	Cisterns
hladnjače	7.422	9.996	9.467	9.893	157,9	208,3	210,4	215,1	Refrigerator trucks
tegjači	425.378	500.950	565.057	645.871	319,1	323,2	321,4	321,2	Road tractors
ostala	7.527	7.366	5.959	10.686	167,3	160,1	138,6	184,2	Other

16 - 23 PRIJEVOZ PREMA VRSTI ROBE (NST-2007)
TRANSPORT BY TYPES OF GOODS (NST-2007)

	Prevezena roba, 000 t Goods carried, 000 t		Tonski kilometri, 000 Tonne-kilometres, 000		
	2015	2016	2015	2016	
Ukupno	5.770	5.855	2.448.479	2.674.177	Total
01 Proizvodi poljoprivrede, lova i šumarstva; riba i riblji proizvodi	110	475	70.318	295.974	Products of agriculture, hunting, and forestry; fish and other fishing products
02 Ugalj i lignit; sirova nafta i prirodni plin	468	429	48.419	36.793	Coal and lignite; crude petroleum and natural gas
03 Metalne rude i drugi rudarski i eksploatacioni proizvodi; treset; uran i torij	262	297	68.254	60.841	Metal ores and other mining and quarrying products; peat; uranium and thorium
04 Prehrambeni proizvodi, pića i duhan	356	421	216.313	252.681	Food products, beverages and tobacco
05 Tekstil i tekstilni proizvodi, koža i proizvodi od kože	73	138	77.925	118.089	Textiles and textile products; leather and leather products
06 Drvo i proizvodi od drveta i pluta (izuzev namještaja); proizvodi od slame i pletarskog materijala; celuloza, papir i papirni proizvodi; štampani materijali i snimljeni mediji	507	505	280.021	261.959	Wood and products of wood and cork (except furniture); articles of straw and plaiting materials; pulp, paper and paper products; printed matter and recorded media
07 Koks, rafinirani naftni proizvodi	278	354	114.254	144.865	Coke, refined petroleum products
08 Kemikalije, kemijski proizvodi i umjetna vlakna; proizvodi od gume i plastike; nuklearno gorivo	446	209	103.950	110.972	Chemicals, chemical products, and man-made fibres; rubber and plastic products; nuclear fuel
09 Ostali nemetalni mineralni proizvodi	595	743	80.769	85.340	Other non-metallic mineral products
10 Bazni metali; proizvodi od metala, isključujući mašine i opremu	206	162	121.713	116.754	Basic metals; fabricated metal products, except machinery and equipment
11 Mašine/Strojevi i oprema d.n.; kancelarijske mašine/strojevi i kompjuteri; električne mašine/strojevi i aparati d.n.; radio, televizijska i komunikaciona oprema i aparati; medicinski, precizni i optički instrumenti; satovi	166	184	121.364	136.220	Machinery and equipment n.e.c.; office machinery and computers; electrical machinery and apparatus n.e.c.; radio, television and communication equipment and apparatus; medical, precision and optical instruments; watches and clocks
12 Transportna oprema	28	47	26.026	30.436	Transport equipment
13 Namještaj; druga industrijska roba d.n.	127	211	97.954	178.642	Furniture; other manufactured goods n.e.c.
14 Sekundarne sirovine; komunalni otpad i drugi otpad koji nije specificiran u KPPD	207	93	46.092	47.767	Secondary raw materials; municipal wastes and other wastes not specified elsewhere in CPA
15 Pisma, paketi	1	1	1.825	2.061	Mail, parcels
16 Oprema i materijali za prijevoz robe	22	21	17.694	20.882	Equipment and material utilised in the transport of goods
17 Kretanje robe prilikom preseljenja domaćinstava/kućanstava i poslovnih prostora; prtljag prevezen odvojeno od putnika; motorna vozila prevezena zbog popravke; ostala netrgovačka roba d.n.	2	5	10.169	12.650	Goods moved in the course of household and office removals; baggage transported separately from passengers; motor vehicles being moved for repair; other non-market goods n.e.c.
18 Grupirana roba: kombinacija različite vrste roba koje se prevoze zajedno	90	243	84.682	156.178	Grouped goods: a mixture of types of goods which are transported together
19 Neidentificirana roba: roba koja se iz bilo kojeg razloga ne može identificirati i zbog toga se ne može svrstati u neku grupu od 01-16	241	255	131.377	113.394	Unidentifiable goods: goods which for any reason cannot be identified and therefore cannot be assigned to groups 01-16.
20 Ostala roba d.n.	1.585	1.062	729.360	491.679	Other goods n.e.c.

16 - 24 AERODROMSKE USLUGE
AIRPORT SERVICES

	2012	2013	2014	2015	2016	
Promet putnika	658.365	792.206	926.124	1.102.719	1.198.906	Passenger traffic
Otputovali	330.808	397.936	463.695	558.369	602.080	Departures
Doputovali	327.557	394.270	462.429	544.350	596.826	Arrivals

16 - 25 PROMET AVIONA/ZRAKOPLOVA NA AERODROMIMA / U ZRAČNIM LUKAMA
AIRCRAFT TRAFFIC IN AIRPORTS

	2012	2013	2014	2015	2016	
Međunarodni promet aviona/zrakoplova, ukupno	5.130	5.821	6.871	12.423	12.332	International aircraft traffic, total
Promet domaćih aviona/zrakoplova	671	520	766	358	-	Domestic aircraft traffic
Redovni promet	656	508	687	182	-	Scheduled traffic
Vanredni/lzvanredni promet	15	12	79	176	-	Non-scheduled traffic
Promet stranih aviona/zrakoplova	4.459	5.301	6.105	12.065	12.332	Foreign aircraft traffic
Redovni promet	3.565	4.509	5.582	11.066	11.357	Scheduled traffic
Vanredni/lzvanredni promet	894	792	523	999	975	Non-scheduled traffic

16 - 26 PROMET PUTNIKA NA AERODROMIMA / U ZRAČNIM LUKAMA
TRAFFIC OF PASSENGERS IN AIRPORTS

	2012	2013	2014	2015	2016	
Međunarodni promet putnika, ukupno	658.365	792.206	926.124	1.102.719	1.198.906	International traffic of passengers, total
Promet domaćim avionima/zrakoplovima	55.659	26.296	30.745	6.855	-	Domestic aircraft traffic
Redovni promet	54.978	25.893	27.163	3.107	-	Scheduled traffic
Vanredni/lzvanredni promet	681	403	3.582	3.748	-	Non-scheduled traffic
Promet stranim avionima/zrakoplovima	602.706	765.910	895.379	1.095.864	1.198.906	Foreign aircraft traffic
Redovni promet	474.754	661.047	826.239	1.030.787	1.145.351	Scheduled traffic
Vanredni/lzvanredni promet	127.952	104.863	69.140	65.077	53.555	Non-scheduled traffic

16 - 27 PROMET TERETA NA AERODROMIMA/U ZRAČNIM LUKAMA, hilj./tis. tona
FREIGHT TRAFFIC IN AIRPORTS, in thousands of tonnes

	2012	2013	2014	2015	2016	
Međunarodni promet tereta, ukupno	1.807	1.865	2.397	4.177	7.847	International freight traffic, total
Promet domaćim avionima/zrakoplovima	10	8	7	2	-	Domestic aircraft traffic
Redovni promet	8	2	3	-	-	Scheduled traffic
Vanredni/lzvanredni promet	2	6	4	2	-	Non-scheduled traffic
Promet stranim avionima/zrakoplovima	1.797	1.857	2.390	4.175	7.847	Foreign aircraft traffic
Redovni promet	1.728	1.855	2.283	3.801	1.773	Scheduled traffic
Vanredni/lzvanredni promet	69	2	107	374	6.074	Non-scheduled traffic

16 - 28 POŠTANSKA I TELEKOMUNIKACIJSKA OPREMA
POSTAL AND TELECOMMUNICATION EQUIPMENT

	2012	2013	2014	2015	2016	
Pošte, broj	361	359	351	352	348	Number of post offices
dostavne	209	208	172	172	170	Fixed post offices
šalterske	80	79	73	74	72	Window post offices
pomoćne pošte	68	68	103	102	103	Auxiliary post offices
mobilne pošte	4	4	3	4	3	Mobile post offices
Prijevozna sredstva, broj						Means of transportation
poštanski automobili	271	287	280	277	260	Post office cars
putnički za prijevoz pošte	57	61	59	58	55	Passenger cars
teretni	214	226	221	219	205	Freight cars
ručna, motorna, akumulatorska kolicica i prikolice, motocikli, bicikli	756	764	761	737	504	Motorcycles, bicycles
Automatske telefonske centrale	240	235	282	344	393	Automatic telephone exchanges
kapacitet prijenosnika, 000	795	788	753	744	751	capacity of transmitter, 000
Telefonske govornice	1.816	1.477	1.448	1.195	1.083	Telephone booths
od toga u pošti	331	327	327	233	233	of which: at post offices

16 - 29 POŠTANSKE I TELEKOMUNIKACIJSKE USLUGE
POSTAL AND TELECOMMUNICATION SERVICES

	2012	2013	2014	2015	2016	
Pismonosne pošiljke, 000	53.776	53.744	56.456	49.697	50.881	Number of letters delivered, 000
Paketske pošiljke, 000	174	157	162	196	229	Parcels, 000
Broj telegrama, 000	170	151	129	127	97	Number of telegrams, 000
Minute u nepokretnoj mreži, mil.	1.554	1.592	1.561	1.532	1.561	Minutes in fixed network, mln
Internet konekcija, minute, mil.	10	-	-	-	-	Internet connection, mln min
Mobilna telefonija, minute, mil.	1.663	1.888	1.934	2.028	1.829	Mobile network, mln min
Broj SMS poruka, mil.	1.300	1.183	1.012	863	649	SMS message, mln
Broj telefonskih razgovora u javnim govornicama, 000	494	357	272	196	809	Number of phone calls in public telephone booths, 000
od toga u pošti	148	117	84	59	43	of which in post offices
Pretplatnici fiksne telefonije, 000	525	507	488	447	411	Subscribers in fixed network, 000
od toga: u stanovima, 000	435	425	397	361	327	in dwellings, 000
Pretplatnici mobilne telefonije, 000	2.063	2.133	2.216	2.162	2.232	Mobile network subscribers, 000
post-paid pretplatnici	362	400	421	448	474	Post-paid subscribers
pre-paid pretplatnici	1.701	1.733	1.795	1.714	1.758	Pre-paid subscribers
Internet pretplatnici, ukupno	247.700	291.621	309.597	317.890	332.468	Internet subscribers, total
- pristup modemom	42.570	36.323	38.877	38.419	38.075	Via modem
- pristup iznajmljenim linijama	512	1.171	1.022	475	962	Via leased lines
- Broj ISDN pretplatnika	42.300	40.674	39.482	36.003	33.560	Number of ISDN subscribers
- Broj ADSL pretplatnika	162.318	213.453	230.216	242.993	259.871	Number of ADSL subscribers

VANJSKA TRGOVINA
FOREIGN TRADE



VANJSKA TRGOVINA
FOREIGN TRADE

17 VANJSKA TRGOVINA

17-0 METODOLOŠKA OBJAŠNENJA

Izvori i metode prikupljanja podataka

Prema konceptima, definicijama i preporukama UN1) kao izvor podataka za statistiku vanjske trgovine mogu se koristiti: carinske deklaracije, anketiranje preduzeća, registri Porezne uprave, administrativni registri, registri deviznog tržišta i sl..

Osnovni izvor podataka za statistiku vanjske trgovine Federacije BiH je Jedinstvena carinska isprava (JCI) koju deklarant (poslovni subjekt ili druga ovlaštena osoba, npr špediter) podnosi carinarnici prilikom carinjenja robe. Za prikupljanje i kontrolu ispravnosti carinskih deklaracija odgovorna je Uprava za indirektno/neizravno oporezivanje BiH, koja propisuje oblik, sadržaj, način ispunjavanja i podnošenja isprava u carinskom postupku.

Federalni zavod za statistiku preuzima od Agencije za statistiku BiH, originalnu carinsku bazu podataka Uprave za indirektno / neizravno oporezivanje BiH u obliku slogova na magnetnom mediju i dalje ih statistički obrađuje i publicira.

Obuhvat podataka

U praćenju tokova međunarodne trgovine robama postoje dva pristupa, koji su blisko povezani sa konceptima ekonomske i statističke teritorije i korišćenja carinskih procedura. Kako se prikupljanje podataka temelji na carinskim procedurama, u mnogim zemljama usvojen je princip da se statistička granica podudara sa carinskom granicom, odnosno da statistička teritorija koincidira sa carinskom teritorijom.

Postoje dva trgovinska sistema i to: Sistem opće trgovine (General Trade System) i Sistem specijalne trgovine (Special Trade System). Glavna razlika između dva koncepta leži u tretiranju roba koje prolaze kroz carinska skladišta i komercijalne slobodne zone.

U statistici vanjske trgovine Federacije BiH koristi se proširena definicija Specijalnog sistema trgovine što je u punom skladu sa preporukama Eurostata.2) Prema ovom sistemu u statistiku vanjske trgovine uključuju se: redovan izvoz i uvoz, unutarnja i vanjska obrada, te robe koje ulaze ili napuštaju slobodne industrijske zone.

Prema sistemu specijalne trgovine robe koje iz inozemstva ulaze u carinska skladišta, slobodne komercijalne zone ili na druge prostore pod carinskom kontrolom i nadzorom neće biti registrirane kao uvoz, niti će biti registrirane kao izvoz ukoliko odatle budu ponovo izvezene. Robe iz carinskih skladišta, slobodnih komercijalnih zona i ostalih prostora pod carinskom kontrolom, prema sistemu specijalne trgovine, bit će registrirane kao redovan uvoz tek onda kada uđu na slobodno unutarnje tržište.

FOREIGN TRADE

NOTES ON METHODOLOGY

Sources and methods of data collection

According to concepts, definitions and recommendations of the UN1), the following can be used as data sources in foreign trade statistics: customs declarations, surveys on enterprises, administrative registries, registries of monetary market and Tax Authority registers.

The main source of data for the statistics on exports and imports is the Single Administrative Document (SAD). The Indirect Taxation Agency of BiH is responsible for collection and control of the validity of SAD, and it also determines the form, the content, the manner of filling and submitting the SAD.

The Institute for Statistics of FBiH receives the original customs database from the Agency for Statistics of BiH, developed and reviewed by the Indirect Taxation Agency and performs further data processing and dissemination.

Coverage

There are two concepts in observing international trade flows, closely connected to the matters of economical and statistical territory and customs procedures. Keeping in mind that the collection of data is based on customs procedures, the statistical territory coincides with the customs territory in most countries.

Two trade systems are in use in the international trade statistics: the General Trade System and the Special Trade System. The main difference is in covering stocks in customs warehouses and commercial free zones.

Following the recommendations of Eurostat2, the Special Trade System is used in the Federation of Bosnia and Herzegovina. According to that, regular exports and imports, inward processing, outward processing and the goods flow in free industrial zones are included in the Foreign Trade Statistics.

On the other side, the goods imported in or exported from the customs warehouses, the free commercial zones and the other premises under custom supervision are not included in the Foreign Trade Statistics. These goods will be included in imports only if they are sold in the domestic free market.

U statistiku vanjske trgovine ne uključuju se robe u tranzitu, niti privremeni izvoz i uvoz bez promjene vrijednosti.

Prema tome, u podatke o izvozu i uvozu robe uključeni su:

- redovan izvoz
- izvoz na vanjsku obradu
- izvoz nakon unutarnje obrade
- redovan uvoz
- uvoz nakon vanjske obrade
- uvoz na unutarnju obradu

Nomenklature i klasifikacije

· Harmonizirani sistem - HS

Prikupljanje statističkih podataka o vanjskotrgovinskom prometu zasniava se na međunarodnoj nomenklaturi robe: Harmonizirani sistem-HS, koju je razradila Svjetska carinska organizacija WCO.3) Tarifna oznaka HS ima šest cifara. Prva i druga cifra su redni broj glave, treća i četvrta su redni broj tarifnog broja unutar glave, a peta i šesta su konkretnija oznaka vrste robe. Svake pet godina radi se revizija HS.

· Kombinirana nomenklatura CN

Države Evropske unije proširile su HS 6 uvođenjem sedme i osme cifre tako da je CN kodirana osmocarinskim brojevima i primjenjuje se od 1991. godine. Za razliku od HS, CN se mijenja svake kalendarske godine.

· Carinska tarifa BiH

Zakonom o carinskoj tarifi BiH, član 2 (Službeni glasnik BiH, broj 1/98) BiH je prihvatila nomenklaturu HS 6. Odlukom o primjeni člana 2 Zakona o carinskoj tarifi BiH (Službeni glasnik BiH, broj 6/98) tarifna oznaka carinske tarife BiH ima deset cifara.

Istom je odlukom prihvaćena i usklađenost sedme i osme cifre sa nomenklaturom EU, dok deveta i deseta cifra služe za potrebe daljnjega raščlanjivanja u okviru specifičnih potreba BiH. HS, odnosno CN integrirane su u strukturu carinske baze podataka i vezane su sa: Standardnom međunarodnom trgovinskom klasifikacijom – SMTK Rev. 4,4) Klasifikacijom djelatnosti KD BiH 2010 koja je usklađena sa statističkom klasifikacijom ekonomskih aktivnosti EU - NACE Rev. 25) i Međunarodnom klasifikacijom ekonomske namjene proizvoda - BEC Rev. 4. CT BiH podliježe godišnjoj reviziji u cilju usklađivanja sa izmjenama CN-a.

Foreign trade statistics does not include goods in transit and exports and imports of goods temporarily admitted or dispatched without any alterations in value.

According to the Special Trade System, exports and imports data include:

- Regular exports;
- Exports for outward processing;
- Exports after inward processing;
- Regular imports;
- Imports after outward processing;
- Imports for inward processing.

Nomenclatures and classifications

· Harmonised System - HS

Foreign trade data have been collected according to Harmonised Commodity Description and Coding System-HS developed by the World Custom Organisation WCO3. The HS code has six digits. First two are mark for Chapter number, the third and the fourth digit are mark for the numerical order in which the heading appears within that Chapter, and the last two digits refer to more detailed description of the goods. The HS is revised every five years.

· Combined Nomenclatures - CN

Since 1991, the EU countries have developed the Combined Nomenclature – CN on the base of HS by adding the seventh and the eighth digit referring to the specific requirements of the EU. The CN is revised every year.

· BiH Customs Tariff

By the Law of Customs Tariff, Article 2 ("Official Gazette of BiH", No. 1/98), BiH accepted the HS. According to the Governmental Decision of Enactment of the Law of Customs Tariff, Article 2 ("Official Gazette of BiH", No. 6/98), the customs tariff of BiH has ten digits.

The first six digits are in line with the HS and the seventh and the eighth digit are in line with the CN. The ninth and tenth digits are developed to meet the specific requirements of BiH. The Customs Tariff based on the HS and adjusted to the CN is basic nomenclature integrated into structure of foreign statistics database and linked to: Standard International Trade Classification – SITC, Rev. 4,4) BiH Classification of Activity, which is in line with Classification of Economic Activities in EU – NACE, Rev. 25) and Classification by Broad Economic Categories - BEC Rev. 4. The BiH Customs Tariff is revised every year to follow the CN updates.

VANJSKA TRGOVINA FOREIGN TRADE

· Geonomenklatura EU

U skladu sa međunarodnim standardima kao nomenklatura država koristi se Geonomenklatura EU, ISO (alfa kod) 3166.

Podaci o izvozu iskazani su prema zemlji namjene / odredišta robe, a u uvozu prema zemlji porijekla robe. To znači da se kod izvoza registrira zemlja posljednjeg odredišta (destinacije) u kojoj se roba troši ili dalje potpuno prerađuje, a kod uvoza ona zemlja u kojoj je roba proizvodnjom ili doradom dovedena u stanje u kom se uvozi.

Obrada podataka o vanjskotrgovinskoj razmjeni Federacije BiH radi se prema Klasifikaciji djelatnosti, SMTK, BEC i ISO 3166.

Način transporta na granici

U BiH se koristi zvanična lista transportnih šifara koja je u skladu sa transportnim šiframa EU prema Regulativi Evropskoga povjerenstva (EC) br. 1917/2000 od 7.9.2000., član 10, paragrafi 1 do 4.

Transportne šifre se odnose na način transporta na granici, odnosno na aktivno sredstvo transporta kojim:

- robe napuštaju statističku teritoriju BiH u slučaju izvoza,
- ulaze na statističku teritoriju BiH u slučaju uvoza.

Konverzija valute

Podaci o izvozu i uvozu izraženi su vrijednosno u konvertibilnim markama i u EUR-ima. Vrijednosti izražene u drugim valutama preračunavaju se u konvertibilne marke i EUR-e primjenom tekućih dnevnih kurseva/tečajeva koji vrijede na dan carinjenja, a utvrđuje ih Centralna banka BiH. Sve su vrijednosti obračunate na osnovi pariteta franko BiH granica: FOB cijene za izvoz i CIF cijene za uvoz.

- 1) UN, International Merchandise Trade Statistics: Concepts and Definitions 2010, United Nations Statistical Papers, Series M, No. 52, Rev 3, New York, 2010.
- 2) Statistics on the Trading of Goods: User guide, EC, Eurostat, November 2002.
- 3) World Customs Organization (WCO)
- 4) Standard International Trade Classification (SITC), Rev. 4
- 5) Statistical Classification of Economic Activities in the European Community (NACE), Rev. 2

· Geonomenclature EU

Geonomenclature EU, ISO (alpha code) 3166 has been used in the Foreign Trade Statistics of the Federation of BiH in accordance to internationally accepted standards for nomenclatures of the states.

Export and import data are also reported according to the country of destination for exports, and the country of origin for imports. Thus, the country registered in case of exports is the country of last known destination, the one in which goods are consumed or further processed, and in case of imports, it is the one where goods, through production or processing, achieved the condition they are in at the moment of import.

Export and import data of the Federation of Bosnia and Herzegovina is disseminated by Classification of Activity, SITC, BEC and ISO 3166.

Mode of transport at the external frontier

The official list of one/two digit transport codes is used in BiH, which is in line with EU transport codes according to the Commission Regulation (EC) No 1917/2000 of 7 September 2000, Article 10(1)-(4).

The transport codes refer to the mode of transport determined by the active means of transport with which:

- Upon export, the goods are presumed to leave the statistical territory of BiH,
- Upon import, the goods are presumed to have entered the statistical territory of BiH.

Valuation

The value of exports and imports are expressed in convertible marks (BAM) and EUR. The value expressed in other currency is converted into convertible marks and EUR by current daily exchange rate list which is valid on the day of custom clearance. Exchange rate list is established by the Central Bank of Bosnia and Herzegovina. All values are calculated according to free BiH border parity, i.e. exports based on FOB parity and imports based on CIF parity.

- 1) UN, International Merchandise Trade Statistics: Concepts and Definitions 2010, United Nations Statistical Papers, Series M, No. 52, Rev. 3, New York, 2010.
- 2) Statistics on the Trading of Goods: User guide, EC, Eurostat, November 2002.
- 3) World Customs Organization (WCO)
- 4) Standard International Trade Classification (SITC), Rev. 4
- 5) Statistical Classification of Economic Activities in the European Community (NACE), Rev. 2

17-1 VANJSKOTRGOVINSKI BILANS/VANJSKOTRGOVINSKA BILANCA, u hilj./tis. KM
BALANCE OF FOREIGN TRADE, in thousands of BAM

	Izvoz Export		Uvoz Import		Trgovinski saldo Trade balance	Pokrivenost uvoza izvozom (%) Export/Import ratio (%)
	ukupno Total	lančani indeksi Chain indices	ukupno Total	lančani indeksi Chain indices		
2011	5.421.552	114,58	10.171.941	114,31	-4.750.389	53,30
2012	5.248.525	96,81	9.972.635	98,04	-4.724.110	52,63
2013	5.533.143	105,42	9.832.197	98,59	-4.299.054	56,28
2014	5.778.906	104,44	10.354.092	105,31	-4.575.186	55,81
2015	6.148.081	106,39	10.681.387	103,16	-4.533.306	57,56
2016	6.259.782	101,82	10.925.903	102,29	-4.666.121	57,29

Izvor: Baza podataka Uprave za indirektno/neizravno oporezivanje BiH, preuzeta od Agencije za statistiku BiH.

Source: Indirect Taxation Authority of BiH database through the medium of Agency for statistics of BiH.

17-1.1 Vanjskotrgovinski bilans/Vanjskotrgovinska bilanca od 2011. - 2016.

Balance of foreign trade, 2011 - 2016

hilj.tis. KM
thousands BAM

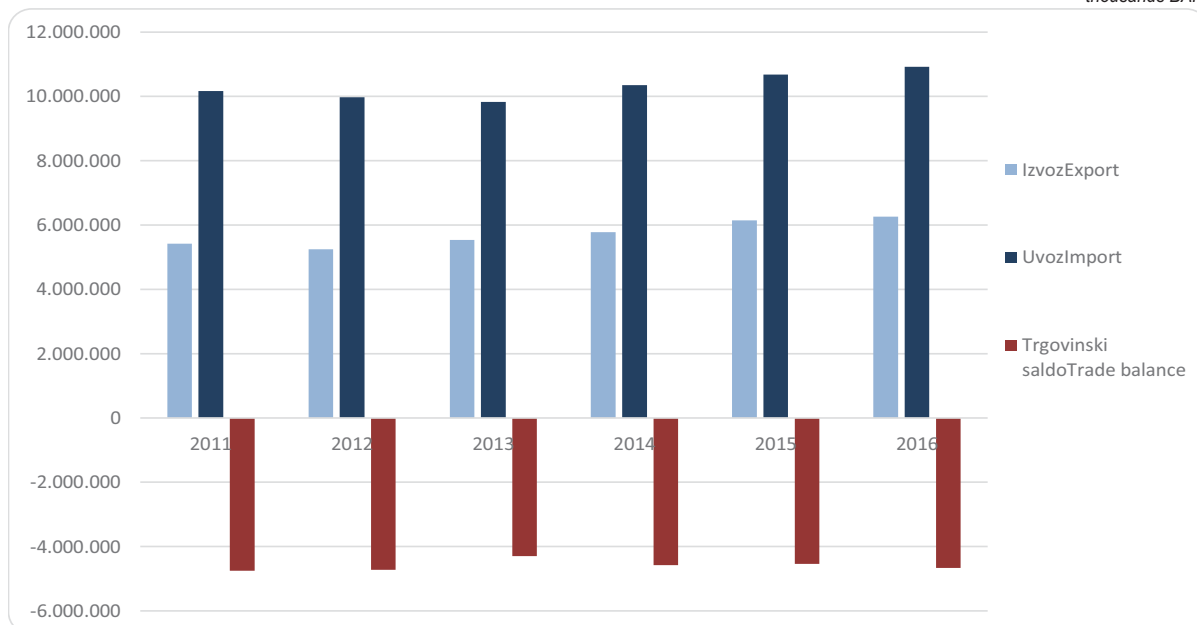

VANJSKA TRGOVINA
FOREIGN TRADE

17-2 IZVOZ I UVOZ PO PODRUČJIMA KLASIFIKACIJE DJELATNOSTI KD BiH 2010
EXPORT AND IMPORT ACCORDING TO SECTIONS OF KD BiH 2010

u hilj. / tis. KM
in thousands of BAM

	Izvoz Export			Uvoz Import			
	2014	2015	2016	2014	2015	2016	
Ukupno	5.778.906	6.148.081	6.259.782	10.354.092	10.681.387	10.925.903	Total
A Poljoprivreda, šumarstvo i ribolov	67.538	76.209	85.096	381.228	440.295	398.036	Agriculture, forestry and fishing
B Vađenje ruda i kamena	42.245	41.251	42.313	462.829	448.250	336.699	Mining and quarrying
C Prerađivačka industrija	5.245.712	5.618.542	5.714.357	9.398.176	9.656.749	10.057.742	Manufacturing
D Proizvodnja i snabdijevanje električnom energijom, gasom/ plinom, parom i klimatizacija	194.572	223.663	246.981	53.598	86.165	84.325	Electricity, gas, steam and air conditioning supply
Ostalo	228.807	188.415	171.035	58.261	49.922	49.100	Other
Nerazvrstano po kategorijama	32	1	-	-	6	1	Unclassified according to category

Izvor: Baza podataka Uprave za indirektno/neizravno oporezivanje BiH, preuzeta od Agencije za statistiku BiH.
Source: Indirect Taxation Authority of BiH database through the medium of Agency for Statistics of BiH.

17-3 IZVOZ I UVOZ PO PODRUČJIMA KLASIFIKACIJE DJELATNOSTI KD BiH 2010
EXPORT AND IMPORT ACCORDING TO SECTIONS OF KD BiH 2010

u hilj. / tis. EUR
in thousands of EUR

	Izvoz Export			Uvoz Import			
	2014	2015	2016	2014	2015	2016	
Ukupno	2.954.708	3.143.464	3.200.576	5.293.963	5.461.306	5.586.325	Total
A Poljoprivreda, šumarstvo i ribolov	34.532	38.965	43.509	194.919	225.119	203.513	Agriculture, forestry and fishing
B Vađenje ruda i kamena	21.600	21.091	21.634	236.641	229.187	172.151	Mining and quarrying
C Prerađivačka industrija	2.682.090	2.872.715	2.921.704	4.805.211	4.937.417	5.142.442	Manufacturing
D Proizvodnja i snabdijevanje električnom energijom, gasom/ plinom, parom i klimatizacija	99.483	114.357	126.279	27.404	44.055	43.115	Electricity, gas, steam and air conditioning supply
Ostalo	116.987	96.335	87.449	29.788	25.525	25.104	Other
Nerazvrstano po kategorijama	16	1	-	-	3	1	Unclassified according to category

Izvor: Baza podataka Uprave za indirektno/neizravno oporezivanje BiH, preuzeta od Agencije za statistiku BiH.
Source: Indirect Taxation Authority of BiH database through the medium of Agency for Statistics of BiH.

17-4 IZVOZ I UVOZ PO SEKTORIMA I ODSJECIMA SMTK - Rev 4
EXPORT AND IMPORT BY SITC-Rev. 4. SECTIONS AND DIVISIONS

u hilj. / tis. KM
in thousands of BAM

	Izvoz Export			Uvoz Import			
	2014	2015	2016	2014	2015	2016	
Ukupno	5.778.906	6.148.081	6.259.782	10.354.092	10.681.387	10.925.903	Total
0 Hrana i žive životinje	220.913	341.334	333.837	1.314.910	1.380.987	1.354.319	Food and live animals
00 Žive životinje	1.286	1.428	446	44.262	77.157	42.492	Live animals
01 Meso i mesne prerađevine	59.772	144.147	108.185	184.362	205.594	200.127	Meat and meat preparations
02 Mlijeko, mliječne prerađevine i jaja	39.355	43.174	44.647	143.447	135.967	140.543	Dairy products and birds' eggs
03 Ribe, vodozemci i njihove prerađevine	3.841	5.056	5.590	43.333	41.922	45.929	Fish, crustaceans, molluscs and preparations thereof
04 Žitarice i proizvodi od žitarica	31.440	37.398	52.618	217.632	217.590	211.279	Cereals and cereal preparations
05 Voće i povrće	61.113	83.408	95.391	201.815	215.499	220.226	Vegetables and fruit
06 Šećer, šećerne prerađevine i med	501	529	577	42.457	34.339	37.049	Sugar, sugar preparations, honey
07 Kafa, čaj, kakao i začini	10.432	12.163	12.609	174.168	185.680	194.655	Coffee, tea, cocoa, spices and manufactures thereof
08 Hrana za životinje	933	1.586	2.195	76.885	80.070	72.854	Feeding stuff for animals
09 Ostali jestivi proizvodi	12.240	12.445	11.579	186.549	187.169	189.165	Miscellaneous edible products
1 Pića i duhan	45.134	38.682	40.269	292.939	317.999	345.458	Beverages and tobacco
11 Pića	29.616	27.770	29.735	222.972	250.626	273.631	Beverages
12 Duhan i proizvodi od duhana	15.518	10.912	10.534	69.967	67.373	71.827	Tobacco and tobacco products
2 Sirove materije nejestive osim goriva	490.456	462.263	447.714	246.476	240.859	247.870	Inedible raw materials except fuel
21 Sirove kože i sirovo krzno	55.743	63.030	62.560	70.888	45.250	44.328	Hides, skins and furskins, raw
22 Uljano sjemenje i plodovi	166	222	115	4.764	7.678	5.698	Oil seeds and oleaginous fruits
23 Sirovi i sintetički kaučuk	56	39	51	1.113	1.047	1.281	Crude rubber (including synthetic and reclaimed)
24 Drvo i pluta	230.983	234.627	238.245	21.138	27.922	40.344	Cork and wood
25 Celuloza i papirni otpaci	2.527	3.114	3.983	2.597	2.583	9.149	Pulp and waste paper
26 Sirova tekstilna vlakna i njihovi otpaci	867	755	557	6.228	8.085	8.205	Crude textile fibres & their wastes
27 Prirodna đubriva i minerali osim goriva	28.387	30.511	31.727	25.327	23.446	22.517	Crude fertilizers & minerals except
28 Metalne rude i otpaci od metala	164.893	122.357	103.369	94.185	102.681	94.132	Metaliferous ores and metal scrap
29 Sirovine biljne i životinjske, ostale	6.834	7.608	7.107	20.236	22.167	22.216	Crude animal and vegetable
3 Mineralna goriva i maziva	421.950	406.111	434.228	1.521.294	1.378.310	1.232.776	Mineral fuels and lubricants
32 Ugalj, koks i briketi	155.761	133.389	148.380	319.945	304.452	258.170	Coal, coke and briquettes
33 Nafta i derivati od nafte	71.483	49.017	38.671	967.509	824.144	778.822	Petroleum, petroleum products
34 Prirodni i industrijski gas	134	42	196	180.242	163.549	111.459	Gas, natural and manufactured
35 Električna energija	194.572	223.663	246.981	53.598	86.165	84.325	Electricity
4 Životinjska i biljna ulja i masti	255	117	356	60.928	61.755	65.405	Animal and vegetable oils and
41 Životinjska ulja i masti	-	-	-	2.234	2.094	2.168	Animal oils and fats
42 Biljna ulja i masti, sirova i rafinirana	255	117	348	53.649	54.722	59.134	Vegetable fats and oils, crude, refined or fractionated
43 Prerađena biljna i životinj. ulja, masnoće	-	-	8	5.045	4.939	4.103	Processed animal, vegetable oils,
5 Hemijski/Kemijski proizvodi	436.899	501.274	524.658	1.358.682	1.438.502	1.445.110	Chemical products
51 Organske hemikalije	19.427	18.518	16.780	27.353	29.049	32.519	Organic chemicals
52 Anorganske hemikalije	227.011	272.352	270.452	49.500	56.387	43.271	Inorganic chemicals
53 Boje i štavila	11.072	12.276	12.762	108.792	105.060	106.724	Dyeing, tanning and colouring
54 Medicinski i farmaceutski proizvodi	89.725	86.841	98.614	312.481	342.145	346.444	Medical and pharmaceutical
55 Toaletni proizvodi, proizvodi za čišćenje	14.494	14.161	22.278	273.149	273.061	275.841	Toilet, polishing, cleaning and
56 Vještačka đubriva	11.186	20.107	11.500	22.567	23.965	27.378	Processed fertilizers
57 Plastične mase u primarnim oblicima	6.509	7.941	9.203	198.811	207.256	208.191	Plastics in primary forms

17-4 IZVOZ I UVOZ PO SEKTORIMA I ODSJECIMA SMTK - Rev 4 (nastavak)
EXPORT AND IMPORT BY SITC-Rev. 4. SECTIONS AND DIVISIONS (continued)

u hilj. / tis. KM
in thousands of BAM

	Izvoz Export			Uvoz Import			
	2014	2015	2016	2014	2015	2016	
58 Plastične mase u ostalim oblicima, osim primarnih	38.230	41.934	46.137	230.512	250.556	263.097	Plastics in non-primary forms
59 Ostale hemikalije	19.245	27.144	36.932	135.517	151.023	141.645	Chemicals, n.e.s.
6 Industrijski proizvodi razvrstani prema materijalu	1.585.811	1.608.683	1.514.428	2.500.055	2.631.864	2.724.785	Manufactures classified by material
61 Koža, krzno i proizvodi od kože i krzna	45.091	55.129	48.838	265.655	271.806	271.626	Leather, leather manufactures and dressed furskins
62 Guma i gumeni proizvodi	4.556	3.971	4.385	111.506	115.167	128.082	Rubber manufactures, n.e.s.
63 Proizvodi od drveta i pluta osim namještaja	76.973	88.260	93.793	99.020	104.042		Cork and wood manufactures (excluding furniture)
64 Papir, ljepenka i ostali slični proizvodi	123.939	145.646	122.563	237.208	228.460	239.493	Paper, paperboard and articles thereof and of paper pulp
65 Predivo, tkanine i tekstilni proizvodi	23.347	46.907	53.663	482.459	515.911	542.632	Textile yarn, fabrics, made-up articles and related products
66 Proizvodi od nemetalnih minerala	71.407	59.966	64.328	264.591	265.556	281.015	Non-metallic mineral manufactures
67 Željezo i čelik	447.499	392.628	343.049	336.676	370.221	392.086	Iron and steel
68 Obojeni metali	462.229	447.091	357.154	285.334	321.042	286.777	Non-ferrous metals
69 Metalni proizvodi	330.770	369.085	426.655	417.606	439.659	466.751	Manufactures of metals
7 Mašine/strojevi i transportni uređaji	971.245	1.046.359	1.045.966	2.060.534	2.189.325	2.350.225	Machinery and transport equipment
71 Pogonske mašine i oprema	145.302	154.493	147.379	56.267	82.455	69.653	Power generating machinery and equipment
72 Mašine specijalizir. za pojedine industrije	59.670	52.938	62.858	228.404	231.505	238.746	Machinery specialized for particular industries
73 Mašine za obradu metala	20.949	23.778	26.276	60.827	57.372	67.464	Metal working machinery
74 Ostale industrijske mašine	266.884	268.067	261.383	374.255	419.850	446.639	General industrial machinery, machine parts and equipment
75 Mašine za automatsku obradu podataka, i za kancelarije	10.410	10.485	11.243	142.170	132.710	123.658	Office machines and automatic data processing
76 Telekomunikacijski aparati i aparati za snimanje zvuka	4.259	11.960	5.330	232.122	241.575	254.625	Telecommunications and sound recording apparatus
77 Električne mašine, aparati i uređaji	184.575	238.215	247.266	369.361	381.027	415.838	Electrical machinery, apparatus, appliances and parts
78 Drumska vozila	276.728	285.068	282.607	583.490	625.866	708.847	Road vehicles
79 Ostala transportna vozila	2.468	1.355	1.624	13.638	16.965	24.755	Other transport equipment
8 Razni industrijski proizvodi	1.604.563	1.743.002	1.918.151	998.159	1.041.780	1.159.946	Miscellaneous mfr. goods
81 Montažne zgrade, sanitarni, rasvjetni i grijajući uređaji	52.380	69.729	88.162	60.392	61.128	71.617	Fabricated buildings; sanitary, heating, lighting equipment
82 Namještaj i njegovi dijelovi	687.000	699.566	755.359	116.699	110.892	134.778	Furniture; bedding, mattresses and similar furnishings
83 Torbe, tašne, neseseri i slični proizvodi	7.954	9.556	13.233	18.008	20.156	21.881	Travel goods, handbags and similar containers
84 Odjeća	273.900	323.820	338.627	229.487	238.826	289.545	Clothing
85 Obuća	303.085	284.886	286.147	160.867	165.861	169.499	Footwear
87 Naučni i kontrolni instrumenti	9.647	10.589	14.610	97.384	109.566	121.307	Professional, scientific and controlling instruments
88 Fotografski i optički proizvodi, satovi	381	704	349	19.190	20.165	21.508	Photographic and optical equipment;
89 Ostali industrijski proizvodi	270.216	344.152	421.664	296.132	315.186	329.811	Miscellaneous mfr. articles, n.e.s.
9 Proizvodi i transakcije, nerazvrstani po kategorijama	1.680	256	175	115	6	9	Products and transactions, unclassified

Izvor: Baza podataka Uprave za indirektno/nezravno oporezivanje BiH, preuzeta od Agencije za statistiku BiH.

Source: Indirect Taxation Authority of BiH database through the medium of Agency for statistics of BiH.

17-5 IZVOZ I UVOZ PO SEKTORIMA I ODSJECIMA SMTK - Rev 4
EXPORT AND IMPORT BY SITC - Rev 4 SECTIONS AND DIVISIONS

u hilj. / tis. EUR
in thousands of EUR

	Izvoz Export			Uvoz Import			
	2014	2015	2016	2014	2015	2016	
UKUPNO	2.954.708	3.143.464	3.200.576	5.293.963	5.461.306	5.586.325	TOTAL
0 Hrana i žive životinje	112.951	174.521	170.688	672.303	706.087	692.452	Food and live animals
00 Žive životinje	658	730	228	22.631	39.450	21.726	Live animals
01 Meso i mesne prerađevine	30.561	73.701	55.314	94.263	105.119	102.323	Meat and meat preparations
02 Mlijeko, mliječne prerađevine i jaja	20.122	22.075	22.828	73.343	69.519	71.858	Dairy products and birds' eggs
03 Ribe, vodozemci i njihove prerađevine	1.964	2.585	2.858	22.156	21.434	23.483	Fish, crustaceans, molluscs and preparations thereof
04 Žitarice i proizvodi od žitarica	16.075	19.121	26.903	111.273	111.252	108.025	Cereals and cereal preparations
05 Voće i povrće	31.247	42.646	48.773	103.186	110.183	112.600	Vegetables and fruit
06 Šećer, šećerne prerađevine i med	256	270	295	21.708	17.557	18.943	Sugar, sugar preparations and honey
07 Kafa, čaj, kakao i začini	5.334	6.219	6.447	89.051	94.937	99.526	Coffee, tea, cocoa, spices and manufactures thereof
08 Hrana za životinje	477	811	1.122	39.311	40.939	37.250	Feeding stuff for animals
09 Ostali jestivi proizvodi	6.258	6.363	5.920	95.381	95.698	96.719	Miscellaneous edible products
1 Pića i duhan	23.077	19.778	20.589	149.777	162.590	176.630	Beverages and tobacco
11 Pića	15.142	14.199	15.203	114.004	128.143	139.905	Beverages
12 Duhan i proizvodi od duhana	7.934	5.579	5.386	35.774	34.447	36.725	Tobacco and tobacco products
2 Sirove materije nejestive osim goriva	250.766	236.351	228.913	126.021	123.149	126.734	Inedible raw materials except fuel
21 Sirove kože i sirovo krzno	28.501	32.227	31.986	36.244	23.136	22.665	Hides, skins and furskins, raw
22 Uljano sjemenje i plodovi	85	114	59	2.436	3.926	2.913	Oil seeds and oleaginous fruits
23 Sirovi i sintetički kaučuk	29	20	26	569	535	655	Crude rubber (including synthetic and reclaimed)
24 Drvo i pluta	118.100	119.963	121.813	10.808	14.276	20.628	Cork and wood
25 Celuloza i papirni otpaci	1.292	1.592	2.036	1.328	1.321	4.678	Pulp and waste paper
26 Sirova tekstilna vlakna i njihovi otpaci	443	386	285	3.184	4.134	4.195	Crude textile fibres and their wastes
27 Prirodna đubriva i minerali osim goriva	14.514	15.600	16.222	12.949	11.988	11.513	Crude fertilizers and minerals except
28 Metalne rude i otpaci od metala	84.308	62.560	52.852	48.156	52.500	48.129	Metalliferous ores and metal scrap
29 Sirovine biljne i životinjske, ostale	3.494	3.890	3.634	10.347	11.334	11.359	Crude animal and vegetable
3 Mineralna goriva i maziva	215.740	207.641	222.017	777.825	704.719	630.308	Mineral fuels and lubricants
32 Ugalj, koks i briketi	79.639	68.201	75.865	163.585	155.664	132.000	Coal, coke and briquettes
33 Nafta i derivati od nafte	36.549	25.062	19.772	494.679	421.378	398.205	Petroleum, petroleum products
34 Prirodni i industrijski gas	69	21	100	92.156	83.621	56.988	Gas, natural and manufactured
35 Električna energija	99.483	114.357	126.279	27.404	44.055	43.115	Electricity
4 Životinjska i biljna ulja i masti	130	60	182	31.152	31.575	33.441	Animal and vegetable oils and fats
41 Životinjska ulja i masti	-	-	-	1.142	1.071	1.108	Animal oils and fats
42 Biljna ulja i masti, sirova i rafinirana	130	60	178	27.430	27.979	30.235	Vegetable fats and oils, crude, refined or fractionated
43 Prerađena biljna i životinj. ulja i masnoće	-	-	4	2.579	2.525	2.098	Processed animal, vegetable oils, fats
5 Hemijski/Kemijski proizvodi	223.383	256.297	268.253	694.683	735.494	738.873	Chemical products
51 Organske hemikalije	9.933	9.468	8.579	13.985	14.853	16.627	Organic chemicals
52 Anorganske hemikalije	116.069	139.251	138.280	25.309	28.830	22.124	Inorganic chemicals
53 Boje i štavila	5.661	6.277	6.525	55.624	53.716	54.567	Dyeing, tanning and colouring
54 Medicinski i farmaceutski proizvodi	45.876	44.401	50.421	159.769	174.936	177.134	Medical and pharmaceutical products
55 Toaletni proizvodi i proizvodi za čišćenje	7.411	7.240		139.659	139.614		Toilet, polishing, cleaning and perfume materials
			11.391			141.035	
56 Vještačka đubriva	5.719	10.281	5.880	11.538	12.253	13.998	Processed fertilizers
57 Plastične mase u primarnim oblicima	3.328	4.060	4.705	101.650	105.968	106.446	Plastics in primary forms

17-5 IZVOZ PO SEKTORIMA I ODSJECIMA SMTK - Rev 4 (nastavak)
EXPORTS BY SECTIONS AND DIVISIONS OF THE SITC - Rev 4 (continued)

u hilj. / tis. EUR
in thousands of EUR

	Izvoz Export			Uvoz Import			
	2014	2015	2016	2014	2015	2016	
58 Plastične mase u ostalim oblicima, osim primarnih	19.547	21.441	23.589	117.859	128.107	134.519	Plastics in non-primary forms
59 Ostale hemikalije	9.840	13.879	18.883	69.289	77.217	72.422	Chemicals, n.e.s.
6 Industrijski proizvodi razvrstani prema materijalu	810.812	822.507	774.315	1.278.258	1.345.651	1.393.160	Manufactures classified by material
61 Koža, krzno i proizvodi od kože i krzna	23.055	28.187	24.970	135.827	138.972	138.880	Leather, leather manufac. and
62 Guma i gumeni proizvodi	2.329	2.030	2.242	57.012	58.884	65.487	Rubber manufactures, n.e.s.
63 Proizvodi od drveta i pluta osim namještaja	39.356	45.127	47.956	50.628	53.196	59.475	Cork and wood manufactures (excluding furniture)
64 Papir, ljepenka i ostali slični proizvodi	63.369	74.468	62.665	121.283	116.810	122.451	Paper, paperboard and articles thereof and of paper pulp
65 Predivo, tkanine i tekstilni proizvodi	11.937	23.983	27.437	246.677	263.781	277.443	Textile yarn, fabrics, made-up articles and related products
66 Proizvodi od nemetalnih minerala	36.510	30.660	32.890	135.283	135.777	143.681	Non-metallic mineral manufactures
67 Željezo i čelik	228.803	200.748	175.398	172.140	189.291	200.470	Iron and steel
68 Obojeni metali	236.334	228.594	182.610	145.889	164.146	146.627	Non-ferrous metals
69 Metalni proizvodi	169.120	188.710	218.145	213.519	224.794	238.646	Manufactures of metals
7 Mašine/strojevi i transportni uređaji	496.590	534.995	534.794	1.053.534	1.119.384	1.201.651	Machinery and transport
71 Pogonske mašine i oprema	74.292	78.991	75.354	28.769	42.159	35.613	Power generating machinery and
72 Mašine specijaliz. za pojedine industrije	30.509	27.067	32.139	116.781	118.367	122.069	Machinery specialized for particular
73 Mašine za obradu metala	10.711	12.157	13.435	31.100	29.334	34.494	Metal working machinery
74 Ostale industrijske mašine	136.456	137.060	133.643	191.354	214.666	228.363	General industrial machinery, machine parts and equipment
75 Mašine za automatsku obradu podataka, i za kancelarije	5.323	5.361	5.748	72.690	67.854	63.225	Office machines and automatic data processing machines
76 Telekomunikacijski aparati i aparati za snimanje zvuka	2.178	6.115	2.725	118.682	123.515	130.188	Telecommunications and sound recording apparatus
77 Električne mašine, aparati i uređaji	94.372	121.797	126.425	188.851	194.816	212.615	Electrical machinery, apparatus, appliances and parts
78 Drumska vozila	141.489	145.753	144.495	298.334	320.000	362.428	Road vehicles
79 Ostala transportna vozila	1.262	693	830	6.973	8.674	12.657	Other transport equipment
8 Razni industrijski proizvodi	820.400	891.183	980.735	510.351	532.654	593.071	Miscellaneous manufactured
81 Montažne zgrade, sanitarni, rasvjetni i grijajući uređaji	26.781	35.652	45.077	30.878	31.254	36.617	Fabricated buildings; sanitary, heating, lighting equipment
82 Namještaj i njegovi dijelovi	351.258	357.682	386.209	59.667	56.698	68.911	Furniture; bedding, mattresses and similar furnishings
83 Torbe, tašne, neseseri i slični proizvodi	4.067	4.886	6.766	9.207	10.306	11.188	Travel goods, handbags and similar
84 Odjeća	140.043	165.567	173.137	117.335	122.110	148.042	Articles of apparel and clothing
85 Obuća	154.965	145.660	146.305	82.250	84.803	86.663	Footwear
87 Naučni i kontrolni instrumenti	4.932	5.414	7.470	49.792	56.020	62.023	Professional, scientific and controlling instruments
88 Fotografski i optički proizvodi, satovi	195	360	178	9.812	10.310	10.997	Photographic and optical equipment; watches and clocks
89 Ostali industrijski proizvodi	138.159	175.962	215.593	151.410	161.152	168.630	Miscellaneous manufactured articles, n.e.s.
9 Proizvodi i transakcije, nerazvrstani po kategorijama	859	131	89	59	3	5	Products and transactions, unclassified

Izvor: Baza podataka Uprave za indirektno/neizravno oporezivanje BiH, preuzeta od Agencije za statistiku BiH.
Source: Indirect Taxation Authority of BiH database through the medium of Agency for statistics of BiH.

17-6 IZVOZ I UVOZ PREMA MEĐUNARODNOJ KLASIFIKACIJI EKONOMSKE NAMJENE PROIZVODA (BEC) Rev. 4
EXPORT AND IMPORT ACCORDING TO ECONOMIC CATEGORIES (BEC) Rev. 4 CLASSIFICATION

u hilj. / tis. KM
in thousands of BAM

	Izvoz Export			Uvoz Import			
	2014	2015	2016	2014	2015	2016	
Ukupno	5.778.906	6.148.081	6.259.782	10.354.092	10.681.387	10.925.903	Total
01 Hrana i piće	249.518	367.351	361.325	1.507.895	1.597.026	1.601.987	Food and beverages
02 Industrijski materijali	2.994.172	3.070.318	2.985.539	3.491.165	3.686.121	3.768.177	Industrial supplies
03 Goriva i maziva	388.516	395.013	441.369	1.485.448	1.346.718	1.201.228	Fuels and lubricants
04 Kapitalni proizvodi (osim prijevoznih sredstava) dijelovi i pribor	501.521	526.181	527.064	1.387.136	1.469.862	1.554.528	Capital goods (exc. transport equipment), parts and accessories
05 Prijevozna sredstva, njihovi dijelovi i pribor	421.272	444.783	437.985	704.220	759.152	858.052	Transport equipment, parts and accessories thereof
06 Proizvodi za široku potrošnju	1.132.239	1.210.400	1.336.608	1.774.634	1.818.633	1.935.163	Consumer goods
07 Proizvodi, drugdje nespomenuti	91.668	134.035	169.892	3.594	3.875	6.768	Goods n.e.c.

Izvor: Baza podataka Uprave za indirektno/neizravno oporezivanje BiH, preuzeta od Agencije za statistiku BiH.
Source: Indirect Taxation Authority of BiH database through the medium of Agency for statistics of BiH.

17-7 IZVOZ I UVOZ PREMA MEĐUNARODNOJ KLASIFIKACIJI EKONOMSKE NAMJENE PROIZVODA (BEC) Rev. 4
EXPORT AND IMPORT ACCORDING TO ECONOMIC CATEGORIES (BEC) Rev. 4 CLASSIFICATION

u hilj. / tis. EUR
in thousands of EUR

	Izvoz Export			Uvoz Import			
	2014	2015	2016	2014	2015	2016	
Ukupno	2.954.708	3.143.464	3.200.576	5.293.963	5.461.306	5.586.325	Total
01 Hrana i piće	127.577	187.824	184.743	770.974	816.546	819.083	Food and beverages
02 Industrijski materijali	1.530.896	1.569.829	1.526.482	1.785.004	1.884.684	1.926.638	Industrial supplies
03 Goriva i maziva	198.645	201.967	225.668	759.498	688.566	614.178	Fuels and lubricants
04 Kapitalni proizvodi (osim prijevoznih sredstava) dijelovi i pribor	256.424	269.032	269.484	709.231	751.529	794.818	Capital goods (exc. Transport equipment), parts and accessories
05 Prijevozna sredstva, njihovi dijelovi i pribor	215.393	227.414	223.938	360.062	388.148	438.715	Transport equipment, parts and accessories thereof
06 Proizvodi za široku potrošnju	578.905	618.868	683.397	907.356	929.852	989.433	Consumer goods
07 Proizvodi, drugdje nespomenuti	46.869	68.531	86.864	1.838	1.981	3.460	Goods n.e.c.

Izvor: Baza podataka Uprave za indirektno/neizravno oporezivanje BiH, preuzeta od Agencije za statistiku BiH.
Source: Indirect Taxation Authority of BiH database through the medium of Agency for statistics of BiH.

17-8 ZEMLJE U KOJE SE NAJVIŠE IZVOZILO - TOP 10, 2016.
TOP 10 COUNTRIES IN EXPORTS, 2016

	Izvoz, u hilj./tis. KM <i>Export, thousands of BAM</i>		Izvoz, u hilj./tis. EUR <i>Export, thousands of EUR</i>		
	ukupno <i>Total</i>	struktura, % <i>Structure, %</i>	ukupno <i>Total</i>	struktura, % <i>Structure, %</i>	
Ukupno	6.259.782	100,0	3.200.576	100,0	Total
Njemačka	1.169.934	18,7	598.178	18,7	Germany
Hrvatska	708.986	11,3	362.499	11,3	Croatia
Italija	628.359	10,0	321.275	10,0	Italy
Slovenija	518.431	8,3	265.070	8,3	Slovenia
Austrija	500.232	8,0	255.765	8,0	Austria
Srbija	443.040	7,1	226.523	7,1	Serbia
Turska	175.269	2,8	89.614	2,8	Turkey
Crna Gora	166.882	2,7	85.325	2,7	Montenegro
Španija	137.130	2,2	70.113	2,2	Spain
Mađarska	120.479	1,9	61.600	1,9	Hungary
Ostale zemlje	1.691.040	27,0	864.615	27,0	Other countries

Izvor: Baza podataka Uprave za indirektno/neizravno oporezivanje BiH, preuzeta od Agencije za statistiku BiH.
Source: Indirect Taxation Authority of BiH database through the medium of Agency for statistics of B&H.

17-9 ZEMLJE IZ KOJIH SE NAJVIŠE UVOZILO - TOP 10, 2016.
TOP 10 COUNTRIES IN IMPORTS, 2016

	Uvoz, u hilj./tis. KM <i>Import, thousands of BAM</i>		Uvoz, u hilj./tis. EUR <i>Import, thousands of EUR</i>		
	ukupno <i>Total</i>	struktura, % <i>Structure, %</i>	ukupno <i>Total</i>	struktura, % <i>Structure, %</i>	
Ukupno	10.925.903	100,0	5.586.325	100,0	Total
Njemačka	1.486.107	13,6	759.834	13,6	Germany
Hrvatska	1.371.599	12,6	701.287	12,6	Croatia
Italija	1.327.731	12,2	678.858	12,2	Italy
Srbija	840.796	7,7	429.892	7,7	Serbia
Kina	784.268	7,2	400.990	7,2	China
Slovenija	584.024	5,3	298.607	5,3	Slovenia
Turska	530.762	4,9	271.374	4,9	Turkey
Austrija	417.823	3,8	213.630	3,8	Austria
Poljska	377.957	3,5	193.246	3,5	Poland
Mađarska	281.234	2,6	143.793	2,6	Hungary
Ostale zemlje	2.923.602	26,8	1.494.814	26,8	Other countries

Izvor: Baza podataka Uprave za indirektno/neizravno oporezivanje BiH, preuzeta od Agencije za statistiku BiH.
Source: Indirect Taxation Authority of BiH database through the medium of Agency for statistics of B&H.

17-8.1 Zemlje u koje se najviše izvezilo - top 10, 2016., %
Top 10 countries in exports, 2016, %

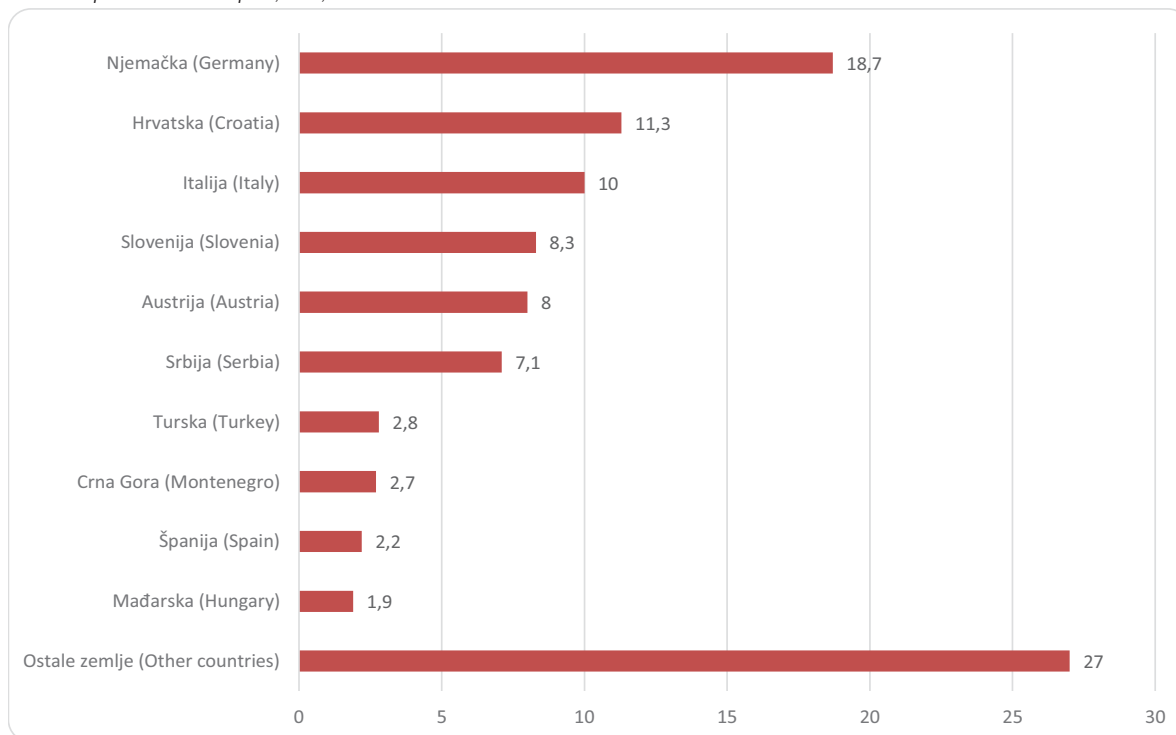

17-8.1 Zemlje iz kojih se najviše uvezilo - top 10, 2016., %
Top 10 countries in imports, 2016, %

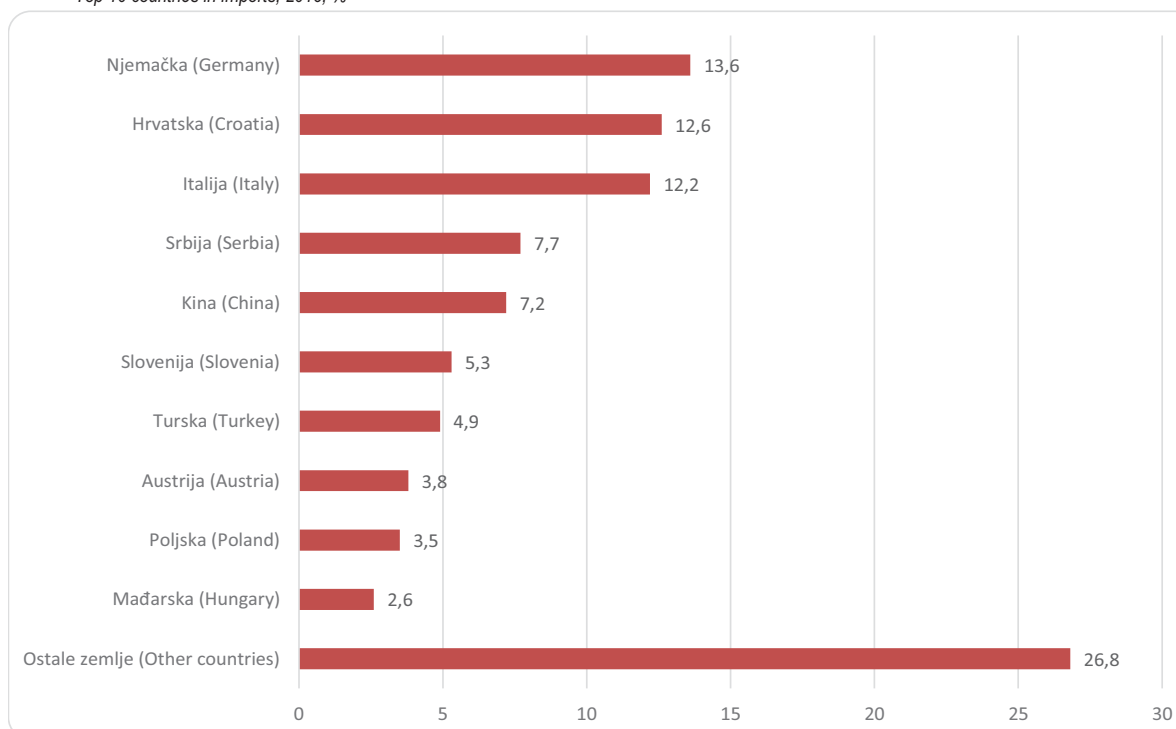

17-10 TOP 10 ZEMALJA U IZVOZU PREMA SEKTORIMA SMTK, 2016.
TOP 10 COUNTRIES IN EXPORTS ACCORDING TO SITC SECTIONS, 2016

	Hrana i žive životinje <i>Food and live animals</i>	Pića i duhan <i>Beverages and tobacco</i>	Sirove materije nejestive osim goriva <i>Crude materials inedible except fuels</i>	Mineralna goriva, maziva i srodni proizvodi <i>Mineral fuels lubricants and related materials</i>	Životinjska i biljna ulja, masti i voskovi <i>Animal and vegetable oils, fats and waxes</i>	Hemijski/kemijski proizvodi <i>Chemicals</i>	Proizvodi razvrstani prema materijalu <i>Manufactured goods classified by material</i>	Mašine/ Strojari i prijevozna sredstva <i>Machinery and transport equipment</i>	Razni gotovi proizvodi <i>Miscellaneous manufactured articles</i>	Proizvodi i transakcije nerazvrstani <i>Commodities and transactions n.e.c.</i>
u hilj./tis. KM / in thousands of BAM										
Ukuono <i>Total</i>	333.837	40.269	447.714	434.228	356	524.658	1.514.428	1.045.966	1.918.151	175
Njemačka <i>Germany</i>	18.676	1.172	73.798	7.066	-	18.235	211.272	249.486	590.170	61
Hrvatska <i>Croatia</i>	43.585	21.343	67.191	168.493	0	48.370	211.390	45.837	102.779	-
Italija <i>Italy</i>	2.450	1	65.462	18.715	-	45.772	157.028	58.493	280.437	-
Slovenija <i>Slovenia</i>	6.413	695	56.081	6.368	-	12.098	128.590	195.811	112.375	-
Austrija <i>Austria</i>	7.168	22	34.661	5.270	7	1.433	136.328	190.983	124.362	-
Srbija <i>Serbia</i>	51.480	6.049	31.014	183.982	9	25.501	96.036	20.308	28.659	-
Turska <i>Turkey</i>	80.484	1	13.209	6.027	290	14.155	20.614	7.482	32.895	114
Crna Gora <i>Montenegro</i>	24.174	4.109	2.495	19.854	2	9.243	77.814	16.889	12.302	-
Španija <i>Spain</i>	-	-	666	22	-	2.698	5.230	20.940	107.574	-
Mađarska <i>Hungary</i>	5.028	-	1.054	110	-	4.096	68.407	27.381	14.403	-
Ostale <i>Other</i>	94.379	6.878	102.083	18.321	49	343.059	401.718	212.356	512.196	1
u hilj./tis. EUR / in thousands of EUR										
Ukuono <i>Total</i>	170.688	20.589	228.913	222.017	182	268.253	774.315	534.794	980.735	89
Njemačka <i>Germany</i>	9.549	599	37.732	3.613	-	9.323	108.022	127.560	301.749	31
Hrvatska <i>Croatia</i>	22.284	10.912	34.354	86.149	0	24.731	108.082	23.436	52.550	-
Italija <i>Italy</i>	1.253	0	33.470	9.569	-	23.403	80.287	29.907	143.385	-
Slovenija <i>Slovenia</i>	3.279	355	28.674	3.256	-	6.186	65.747	100.117	57.457	-
Austrija <i>Austria</i>	3.665	11	17.722	2.694	3	733	69.703	97.648	63.585	-
Srbija <i>Serbia</i>	26.321	3.093	15.857	94.069	5	13.039	49.103	10.383	14.653	-
Turska <i>Turkey</i>	41.151	0	6.754	3.082	148	7.237	10.540	3.825	16.819	58
Crna Gora <i>Montenegro</i>	12.360	2.101	1.276	10.151	1	4.726	39.786	8.635	6.290	-
Španija <i>Spain</i>	-	-	341	11	-	1.379	2.674	10.707	55.002	-
Mađarska <i>Hungary</i>	2.571	-	539	56	-	2.094	34.976	14.000	7.364	-
Ostale <i>Other</i>	48.255	3.517	52.194	9.367	25	175.403	205.395	108.576	261.882	0

Izvor: Baza podataka Uprave za indirektno/neizravno oporezivanje BiH, preuzeta od Agencije za statistiku BiH.

Source: Indirect Taxation Authority of BiH database through the medium of Agency for statistics of BiH.

17-11 TOP 10 ZEMALJA U UVOZU PREMA SEKTORIMA SMTK, 2016.
TOP 10 COUNTRIES IN IMPORTS ACCORDING TO SITC SECTIONS, 2016

	Hrana i žive životinje <i>Food and live animals</i>	Pića i duhan <i>Beverages and tobacco</i>	Sirove materije nejestive osim goriva <i>Crude materials inedible except fuels</i>	Mineralna goriva, maziva i srodni proizvodi <i>Mineral fuels lubricants and related materials</i>	Životinjska i biljna ulja, masti i voskovi <i>Animal and vegetable oils, fats and waxes</i>	Hemijski/kemijski proizvodi <i>Chemicals</i>	Proizvodi razvrstani prema materijalu <i>Manufactured goods classified by material</i>	Mašine/ Strojari i prijevozna sredstva <i>Machinery and transport equipment</i>	Razni gotovi proizvodi <i>Miscellaneous manufactured articles</i>	Proizvodi i transakcije nerazvrstani <i>Commodities and transactions n.e.c.</i>
u hilj./tis. KM/ in thousands of BAM										
Ukuono <i>Total</i>	1.354.319	345.458	247.870	1.232.776	65.405	1.445.110	2.724.785	2.350.225	1.159.946	9
Njemačka <i>Germany</i>	113.261	8.442	13.626	14.355	353	261.920	380.363	598.869	94.915	1
Hrvatska <i>Croatia</i>	246.112	129.109	26.619	458.207	5.536	147.107	208.669	81.280	68.959	-
Italija <i>Italy</i>	107.607	865	12.181	200.350	5.191	131.074	537.996	185.074	147.393	-
Srbija <i>Serbia</i>	205.075	113.496	17.555	119.442	21.111	90.562	143.223	63.340	66.989	3
Kina <i>China</i>	5.752	14	2.464	429	13	33.737	156.159	335.966	249.734	0
Slovenija <i>Slovenia</i>	37.602	29.818	11.014	6.876	330	115.237	233.439	91.059	58.646	3
Turska <i>Turkey</i>	37.849	572	3.354	2.586	577	70.779	154.165	118.364	142.516	-
Austrija <i>Austria</i>	43.910	8.944	5.995	3.415	556	71.053	159.435	81.398	43.114	3
Poljska <i>Poland</i>	112.005	7.268	2.102	14.665	142	40.520	101.283	65.958	34.015	-
Mađarska <i>Hungary</i>	81.065	9.109	3.325	8.154	22.613	44.014	61.919	38.895	12.141	-
Ostale <i>Other</i>	364.081	37.820	149.635	404.296	8.984	439.107	588.134	690.023	241.524	-
u hilj. / tis. EUR / in thousands of EUR										
Ukuono <i>Total</i>	692.452	176.630	126.734	630.308	33.441	738.873	1.393.160	1.201.651	593.071	5
Njemačka <i>Germany</i>	57.910	4.316	6.967	7.340	181	133.917	194.477	306.197	48.529	1
Hrvatska <i>Croatia</i>	125.835	66.012	13.610	234.278	2.831	75.215	106.691	41.558	35.258	-
Italija <i>Italy</i>	55.019	442	6.228	102.437	2.654	67.017	275.073	94.627	75.361	-
Srbija <i>Serbia</i>	104.853	58.030	8.976	61.070	10.794	46.303	73.229	32.385	34.251	2
Kina <i>China</i>	2.941	7	1.260	219	6	17.249	79.843	171.777	127.687	0
Slovenija <i>Slovenia</i>	19.225	15.246	5.631	3.515	169	58.920	119.355	46.558	29.985	2
Turska <i>Turkey</i>	19.352	292	1.715	1.322	295	36.189	78.823	60.518	72.868	-
Austrija <i>Austria</i>	22.451	4.573	3.065	1.746	284	36.329	81.518	41.618	22.044	2
Poljska <i>Poland</i>	57.267	3.716	1.075	7.498	72	20.717	51.785	33.724	17.392	-
Mađarska <i>Hungary</i>	41.448	4.657	1.700	4.169	11.562	22.504	31.658	19.887	6.207	-
Ostale <i>Other</i>	186.152	19.337	76.507	206.713	4.593	224.512	300.708	352.803	123.489	-

Izvor: Baza podataka Uprave za indirektno/neizravno oporezivanje BiH, preuzeta od Agencije za statistiku BiH.
Source: Indirect Taxation Authority of BiH database through the medium of Agency for statistics of BiH.

17-12 IZVOZ I UVOZ NAJZNAČAJNIJIH PROIZVODA - VRIJEDNOST I STRUKTURA, 2016.
EXPORT AND IMPORT OF TOP GOODS - VALUE AND STRUCTURE, 2016

	000 BAM	000 EUR	Struktura, % Structure, %	
Izvoz/Export				
Ukupno	6.259.782	3.200.576	100,0	Total
od toga				of which
Ostali dijelovi sjedišta	427.082	218.364	6,8	Parts of seats, others
Električna energija	246.981	126.279	3,9	Electrical energy
Legure aluminijuma, u sirovim oblicima, ostale	235.229	120.271	3,8	Unwrought aluminium
Dinatrijum-karbonat	160.006	81.810	2,6	Disodium carbonate
Šipke od gvožđa, sa udubljenjima i slično	148.367	75.859	2,4	Bars of iron with some deformations
Municija i njeni dijelovi, za vojno oružje	137.011	70.053	2,2	Cartridges and other ammunition and projectiles and parts thereof, n.e.s.
Koks i polukoks od kamenog uglja	123.659	63.226	2,0	Coke and semi-coke of coal
Dijelovi za ostale motore	121.383	62.062	1,9	Parts suitable, use in engines
Ostali profili od legura aluminijuma	110.784	56.643	1,8	Solid profiles, of aluminium alloys, n.e.s.
Tapcirana sjedišta	94.617	48.377	1,5	Upholstered seats
Ostala ženska obuća	84.743	43.328	1,4	Women,s footwear
Ostale željezne ili čelične konstrukcije (osim montažnih zgrada) i dijelovi	74.053	37.863	1,2	Structures and parts of structures of iron or steel, n.e.s.
Ostali električni provodnici, za napon između 80 V i 1000 V	72.190	36.910	1,2	Electric conductors for a voltage > 80 V but < 1.000 V
Drvo obrađeno po dužini, bukovo (Fagus spp.)	69.426	35.497	1,1	Wood (Beech"Fagus spp."), sawn or chipped lengthwise
Ostala ženska obuća, sa gornjim dijelom od kože	67.432	34.477	1,1	Footwear for women, other, with uppers of leather
Toplo valjana žica od željeza ili nelegiranog čelika, presjeka ispod 14 mm	65.083	33.276	1,0	Bars and rods, hot-rolled, of iron or non-alloy steel, < 14 mm in diameter
Vrata, prozori i njihovi okviri, pragovi, od plastičnih masa	60.531	30.949	1,0	Doors, windows and their frames and thresholds for doors, of plastics
Izolovani električni provodnici, za napon <1000 V, bez priključaka	59.349	30.345	0,9	Electric wire and cables, for a voltage <=1000 V, insulated, with no connectors
Aluminijski točkovi	58.606	29.965	0,9	Aluminium road wheels
Vrata, prozori i njihovi okviri, od aluminijuma	58.504	29.913	0,9	Doors, windows and their frames, of aluminium
Izvoz svih ostalih proizvoda	3.784.746	1.935.110	60,5	Exports of all other goods
Uvoz/Import				
Ukupno	10.925.903	5.586.325	100,0	Total
od toga				of which
Diesel gorivo	513.088	262.338	4,7	Diesel fuel
Bitumenozni kameni ugljen za koksovanje	216.021	110.450	2,0	Bituminous hard coal for coking
Gotovi lijekovi za prodaju na malo, ostali	179.679	91.868	1,6	Other medicaments in forms or packings for retail sale
Automobili sa diesel motorom, novi	119.431	61.064	1,1	Cars with diesel engine, new
Benzin 95-98 oktana	108.793	55.625	1,0	Petrol 95-98 octane
Automobili, korišteni, sa diesel motorom od 1500 do 2500	97.407	49.803	0,9	Cars with diesel engine, 1500-2500 cm3, used
Pivo od slada, u bocama	97.352	49.775	0,9	Beer made from malt, in bottles
Mobiteli	95.260	48.706	0,9	Telephones for cellular networks "mobile telephones"
Tekstilni materijali prekriveni ili laminirani sa poliuretanom	88.068	45.028	0,8	Textile fabrics covered or laminated with polyurethane
Aluminijum-oksidi, osim vještačkog korunda	86.449	44.201	0,8	Aluminium oxide
Električna energija	84.325	43.115	0,8	Electrical energy
Ostali proizvodi od kože ili umjetne kože	81.389	41.614	0,7	Articles of leather or composition leather, other
Žica od bakra promjera preko 6 mm	76.143	38.931	0,7	Copper wire, more than 6 mm in diameter
Preparati za pranje i za čišćenje	72.026	36.826	0,7	Washing and cleaning preparations
Prirodni gas u gasovitom stanju	64.978	33.223	0,6	Natural gas in gaseous state
Pšenica, ostala osim tvrde (durum) i sjemenske	64.679	33.070	0,6	Wheat and meslin (excl. seed for sowing, and durum wheat)
Goveđe kože (uklj. bivolje), štavljene, cijepane sa licem (zrnaste)	63.736	32.588	0,6	Grain splits leather, of bovine "incl. buffalo" animals, further prepared after tanning or crusting
Goveđe četvrti sa kostima, svježe	62.838	32.129	0,6	Forequarters of bovine animals, with bone in, fresh or chilled
Kafa, nepržena sa kofeinom	61.348	31.367	0,6	Coffee (excl. roasted and decaffeinated)
Cigarete, ostale	60.854	31.114	0,6	Cigarettes
Uvoz svih ostalih proizvoda	8.632.039	4.413.491	79,0	Imports of all other goods

Izvor: Baza podataka Uprave za indirektno/neizravno oporezivanje BiH, preuzeta od Agencije za statistiku BiH.

Source: Indirect Taxation Authority of BiH database through the medium of Agency for statistics of BiH.

17-13 IZVOZ I UVOZ PO STATISTIČKIM PROCEDURAMA
EXPORTS AND IMPORTS ACCORDING TO STATISTICAL PROCEDURES

	2014			2015			2016		
	000 KM	000 EUR	%	000 KM	000 EUR	%	000 KM	000 EUR	%
Izvoz/Export									
Ukupno <i>Total</i>	5.778.906	2.954.708	100,0	6.148.081	3.143.464	100,0	6.259.782	3.200.576	100,0
Redovan izvoz <i>Normal exports</i>	3.817.312	1.951.760	66,1	4.210.802	2.152.949	68,5	4.397.059	2.248.181	70,2
Izvoz nakon unutrašnje obrade <i>Exports after inward processing</i>	1.953.649	998.885	33,8	1.932.396	988.018	31,4	1.856.164	949.041	29,7
Izvoz na vanjsku obradu <i>Exports for outward processing</i>	7.945	4.062	0,1	4.883	2.497	0,1	6.559	3.354	0,1
Uvoz/Import									
Ukupno <i>Total</i>	10.354.092	5.293.963	100,0	10.681.387	5.461.306	100,0	10.925.903	5.586.325	100,0
Redovan uvoz <i>Normal imports</i>	9.121.397	4.663.696	88,1	9.422.233	4.817.511	88,2	9.731.742	4.975.761	89,1
Uvoz nakon unutrašnje obrade <i>Imports for inward processing</i>	1.224.005	625.824	11,8	1.250.672	639.458	11,7	1.183.461	605.094	10,8
Uvoz na vanjsku obradu <i>Imports after outward processing</i>	8.691	4.444	0,1	8.483	4.337	0,1	10.700	5.471	0,1

17-13.1 Struktura izvoza po statističkim procedurama, 2016.

Export structure according to statistical to procedures, 2016

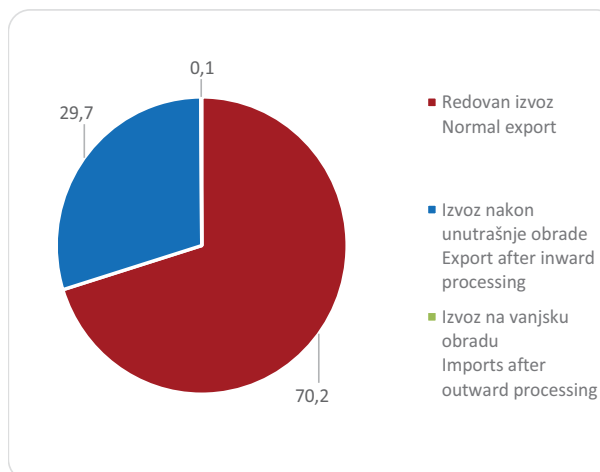

17-13.2 Struktura uvoza po statističkim procedurama, 2016.

Import structure according to statistical to procedures, 2016

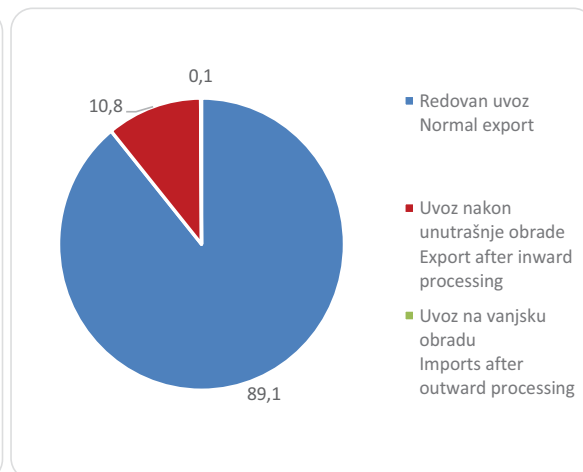

Izvor: Baza podataka Uprave za indirektno/neizravno oporezivanje BiH, preuzeta od Agencije za statistiku BiH.

Source: Indirect Taxation Authority of BiH database through the medium of Agency for statistics of BiH.

17-14 IZVOZ I UVOZ PO NAČINU TRANSPORTA
EXPORTS AND IMPORTS BY MODE OF TRANSPORT

	2014			2015			2016		
	000 KM	000 EUR	%	000 KM	000 EUR	%	000 KM	000 EUR	%
Izvoz/Export									
Ukupno	5.778.906	2.954.708	100,0	6.148.081	3.143.464	100,0	6.259.782	3.200.576	100,0
<i>Total</i>									
Pomorski prevoz	-	-	-	-	-	-	-	-	-
<i>Transport by sea</i>									
Željeznički prevoz	554.891	283.711	9,6	420.336	214.914	6,8	390.973	199.901	6,2
<i>Transport by rail</i>									
Cestovni prevoz	4.971.174	2.541.721	86,0	5.426.666	2.774.610	88,3	5.544.544	2.834.880	88,6
<i>Transport by road</i>									
Zračni prevoz	27.453	14.036	0,5	50.353	25.745	0,8	39.108	19.996	0,6
<i>Transport by air</i>									
Poštanske pošiljke	278	142	0,0	150	77	0,0	108	55	0,0
<i>Consignments by post offices</i>									
Fiksne transportne instalacije	194.572	99.483	3,4	223.663	114.357	3,6	246.615	126.092	3,9
<i>Fixed transport installations</i>									
Prevoz unutrašnjim rijekama	29.812	15.243	0,5	25.842	13.213	0,4	20.337	10.398	0,3
<i>Transport by inland waterway</i>									
Vlastiti pogon	726	371	0,0	871	445	0,0	26	13	0,0
<i>Own propulsion</i>									
Nepoznat prijevoz	-	-	-	200	102	0,0	18.071	9.240	0,3
<i>Unknown mode of transport</i>									
Uvoz/Import									
Ukupno	10.354.092	5.293.963	100,0	10.681.387	5.461.306	100,0	10.925.903	5.586.325	100,0
<i>Total</i>									
Pomorski prevoz	-	-	-	-	-	-	108	55	0,0
<i>Transport by sea</i>									
Željeznički prevoz	686.697	351.103	6,6	658.102	336.482	6,2	533.385	272.715	4,9
<i>Transport by rail</i>									
Cestovni prevoz	9.338.345	4.774.620	90,2	9.669.574	4.943.975	90,5	10.057.597	5.142.368	92,1
<i>Transport by road</i>									
Zračni prevoz	143.917	73.584	1,4	146.152	74.726	1,4	150.130	76.760	1,4
<i>Transport by air</i>									
Poštanske pošiljke	2.980	1.524	0,0	2.906	1.486	0,0	4.312	2.205	0,0
<i>Consignments by post offices</i>									
Fiksne transportne instalacije	170.757	87.307	1,6	201.576	103.064	1,9	149.303	76.337	1,4
<i>Fixed transport installations</i>									
Prevoz unutrašnjim rijekama	9.372	4.792	0,1	1.701	870	0,0	6.337	3.240	0,1
<i>Transport by inland waterway</i>									
Vlastiti pogon	1.908	976	0,0	1.132	579	0,0	1.259	644	0,0
<i>Own propulsion</i>									
Nepoznat prijevoz	116	59	0,0	244	125	0,0	23.472	12.001	0,2
<i>Unknown mode of transport</i>									

Izvor: Baza podataka Uprave za indirektno/neizravno oporezivanje BiH, preuzeta od Agencije za statistiku BiH.
Source: Indirect Taxation Authority of BiH database through the medium of Agency for statistics of BiH.

17-15 IZVOZ I UVOZ PO ZEMLJAMA I GEOGRAFSKIM ZONAMA
EXPORT AND IMPORT BY COUNTRIES AND GEOGRAPHIC ZONES

	Izvoz, hilj./tis. KM Export, 000 BAM		Uvoz, hilj./tis. KM Import, 000 BAM		Izvoz, hilj./tis. EUR Export, 000 EUR		Uvoz, hilj./tis. EUR Import, 000 EUR		
	2015	2016	2015	2016	2015	2016	2015	2016	
Ukupno	6.148.081	6.259.782	10.681.387	10.925.903	3.143.464	3.200.576	5.461.306	5.586.325	Total
Evropa	5.672.450	5.765.635	8.915.569	9.190.098	2.900.278	2.947.922	4.558.458	4.698.822	Europe
Zemlje EU 27	4.497.157	4.571.607	7.139.410	7.420.320	2.299.360	2.337.426	3.650.322	3.793.949	EU 27 countries
Austrija	512.752	500.232	405.921	417.823	262.166	255.765	207.544	213.630	Austria
Belgija	28.664	34.594	95.171	107.562	14.656	17.688	48.660	54.996	Belgium
Bugarska	20.386	35.272	61.398	71.328	10.423	18.034	31.392	36.469	Bulgaria
Češka Republika	101.141	104.671	176.481	194.426	51.713	53.517	90.233	99.408	Czech Republic
Cipar	285	2.172	238	263	146	1.111	122	134	Cyprus
Danska	9.987	11.076	19.995	18.379	5.106	5.663	10.223	9.397	Denmark
Estonija	1.664	2.313	1.999	2.180	851	1.183	1.022	1.115	Estonia
Finska	239	1.133	15.154	9.516	122	579	7.748	4.865	Finland
Francuska	67.409	80.862	218.077	226.155	34.466	41.344	111.501	115.631	France
Grčka	14.522	7.167	143.655	148.385	7.425	3.664	73.450	75.868	Greece
Hrvatska	680.123	708.986	1.449.398	1.371.599	347.741	362.499	741.065	701.287	Croatia
Irska	804	210	34.596	34.865	411	107	17.689	17.826	Ireland
Italija	730.621	628.359	1.196.045	1.327.731	373.561	321.275	611.528	678.858	Italy
Latvija	318	763	1.833	2.263	163	390	937	1.157	Latvia
Litvanija	775	1.135	5.453	4.711	396	580	2.788	2.409	Lithuania
Luksemburg	54.808	62.107	6.590	6.006	28.023	31.755	3.369	3.071	Luxembourg
Mađarska	117.001	120.479	285.703	281.234	59.822	61.600	146.078	143.793	Hungary
Malta	25	410	2.271	26.832	13	210	1.161	13.719	Malta
Nizozemska	103.239	119.006	152.242	161.412	52.785	60.847	77.840	82.529	Netherlands
Njemačka	1.126.846	1.169.934	1.391.671	1.486.107	576.147	598.178	711.550	759.834	Germany
Poljska	62.708	65.300	368.544	377.957	32.062	33.387	188.434	193.246	Poland
Portugal	2.345	1.772	27.812	29.805	1.199	906	14.220	15.239	Portugal
Rumunija	99.865	95.454	144.917	130.873	51.060	48.805	74.095	66.914	Romania
Slovačka	55.697	59.180	100.468	91.781	28.477	30.258	51.368	46.927	Slovakia
Slovenija	487.230	518.431	553.995	584.024	249.117	265.070	283.253	298.607	Slovenia
Španija	120.998	137.130	112.748	137.550	61.865	70.113	57.647	70.328	Spain
Švedska	64.888	72.813	55.482	64.355	33.177	37.229	28.367	32.904	Sweden
Velika Britanija	31.817	30.646	111.553	105.198	16.268	15.669	57.036	53.787	United Kingdom
Zemlje EFTE	92.840	102.548	82.762	84.156	47.468	52.432	42.316	43.028	EFTA countries
Island	15	83	470	783	8	42	240	400	Iceland
Lihtenštajn	608	543	152	80	311	278	78	41	Liechtenstein
Norveška	14.950	16.819	7.295	9.581	7.644	8.599	3.730	4.899	Norway
Švicarska	77.267	85.103	74.845	73.712	39.506	43.512	38.268	37.688	Switzerland
Ostale evropske zemlje	1.082.453	1.091.480	1.693.397	1.685.622	553.449	558.065	865.820	861.845	Other European countries
Albanija	37.578	40.749	7.779	10.495	19.213	20.835	3.977	5.366	Albania
Crna Gora	177.402	166.882	38.060	32.820	90.704	85.325	19.460	16.781	Montenegro
Kosovo	88.197	92.434	8.291	10.814	45.094	47.261	4.239	5.529	Kosovo

VANJSKA TRGOVINA
FOREIGN TRADE

17-15 IZVOZ I UVOZ PO ZEMLJAMA I GEOGRAFSKIM ZONAMA (nastavak)
EXPORT AND IMPORT BY COUNTRIES AND GEOGRAPHIC ZONES (continued)

	Izvoz, hilj./tis. KM Export, 000 BAM		Uvoz, hilj./tis. KM Import, 000 BAM		Izvoz, hilj./tis. EUR Export, 000 EUR		Uvoz, hilj./tis. EUR Import, 000 EUR		
	2015	2016	2015	2016	2015	2016	2015	2016	
Makedonija BJR	69.373	75.911	87.094	88.601	35.470	38.813	44.530	45.301	Macedonia FYR
Ruska Federacija	75.100	83.002	222.059	148.643	38.398	42.438	113.537	76.000	Russian Federation
Srbija	401.224	443.040	803.276	840.796	205.143	226.523	410.708	429.892	Serbia
Turska	219.563	175.269	496.411	530.762	112.261	89.614	253.811	271.374	Turkey
Ostale zemlje	14.016	14.193	30.427	22.691	7.166	7.257	15.557	11.602	Other countries
Afrika	103.703	114.275	40.293	42.118	53.023	58.428	20.601	21.535	Africa
Zemlje sjeverne Afrike	90.785	106.193	27.872	25.242	46.418	54.296	14.251	12.906	North Africa
Ostale afričke zemlje	12.918	8.082	12.421	16.876	6.605	4.132	6.351	8.629	Other African countries
Amerika	68.740	73.653	536.947	419.558	35.146	37.658	274.537	214.517	America
Zemlje sjeverne Amerike	55.500	63.942	383.404	264.967	28.377	32.693	196.031	135.475	North America
Kanada	5.236	7.640	7.138	7.023	2.677	3.906	3.650	3.591	Canada
SAD	50.264	56.302	376.266	257.944	25.700	28.787	192.382	131.885	United States
Ostale zemlje	-	-	-	-	-	-	-	-	Other countries
Zemlje centralne Amerike i Kariba	6.186	8.220	26.691	35.130	3.163	4.203	13.647	17.962	Central America and Caribbean
Zemlje južne Amerike	7.054	1.491	126.852	119.461	3.607	762	64.858	61.079	South America
Azija	131.710	120.753	1.171.912	1.213.449	67.342	61.740	599.189	620.427	Asia
Zemlje Bliskog i Srednjeg Istoka	66.688	68.311	37.151	31.107	34.097	34.927	18.995	15.905	Near and Middle Eastern Countries
Ostale zemlje Azije	65.022	52.442	1.134.761	1.182.342	33.245	26.813	580.194	604.522	Other Asian countries
Indija	2.366	5.503	77.973	90.838	1.210	2.814	39.867	46.445	India
Japan	297	428	66.480	60.584	152	219	33.991	30.976	Japan
Kina	14.144	16.195	775.782	784.268	7.232	8.280	396.651	400.990	China
Malezija	5.431	8.918	12.715	12.673	2.777	4.560	6.501	6.480	Malaysia
Ostale zemlje	42.784	21.398	201.811	233.979	21.875	10.941	103.184	119.632	Other countries
Okeanija i polarni region	1.004	1.464	2.131	54.272	513	749	1.090	27.749	Oceania and Polar regions
Australija i Novi Zeland	1.004	1.462	1.999	53.759	513	748	1.022	27.487	Australia and New Zealand
Australija	987	1.250	1.417	52.864	505	639	725	27.029	Australia
Novi Zeland	17	186	580	888	9	95	297	454	New Zealand
Ostale zemlje	-	26	2	7	-	13	1	4	Other countries
Ostale zemlje Okeanije i polarnog regiona	-	2	132	513	-	1	67	262	Other countries of Oceania and Polar regions
Neraspoređeno	170.474	184.002	14.535	6.408	87.162	94.079	7.432	3.276	Unclassified

Izvor: Baza podataka Uprave za indirektno/neizravno oporezivanje BiH, preuzeta od Agencije za statistiku BiH.
Source: Indirect Taxation Authority of BiH database through the medium of Agency for statistics of BiH.

UNUTRAŠNJA TRGOVINA
DOMESTIC TRADE



UNUTRAŠNJA/UNUTARNJA TRGOVINA
DOMESTIC TRADE

18 UNUTRAŠNJA/UNUTARNJA TRGOVINA

18-0 METODOLOŠKA OBJAŠNJENJA

Izvori i metode prikupljanja podataka

Podaci o prometu u distributivnoj trgovini prema glavnoj (pretežnoj) djelatnosti poslovnog subjekta dobiveni su iz statističkog istraživanja Tromjesečni izvještaj distributivne trgovine za pravne osobe (obrazac K KPS TRG 02).

Podaci o ostvarenom prometu u trgovini na malo dobiveni su iz istraživanja Mjesečni izvještaj trgovine na malo (obrazac M KPS TRG 01).

Istraživanja se provodi na osnovu/temelju Zakona o statistici u Federaciji Bosne i Hercegovine („Sl. Novine FBiH“ br.63/03 i 9/09).

Metodologija istraživanja se temelji na Uredbi Vijeća EZ-a o kratkoročnim poslovnim statistikama br. 1165/98 (aneksi C i D), 1158/05., 1503/06. i 1893/06

Obuhvat

Jedinice posmatranja/promatranja u statističkom istraživanju Tromjesečni izvještaj distributivne trgovine za pravne osobe su poslovni subjekti koji su prema glavnoj djelatnosti registrovani /registrirani u području G – Trgovina na veliko i na malo; popravak motornih vozila i motocikala (KD BiH 2010). Obuhvaćeni su i poslovni subjekti koji su prema glavnoj razvrstani u druge djelatnosti ali se bave i distributivnom trgovinom (specijalna lista jedinica po vrsti djelatnosti).

Jedinice posmatranja/promatranja u statističkom istraživanju Mjesečni izvještaj trgovine na malo su poslovni subjekti (pravne osobe) koji su prema glavnoj djelatnosti registrirani u trgovini na malo (područje G, oblast/odjeljak 47 KD BiH 2010). Obuhvaćeni su i izabrani poslovni subjekti koji su prema glavnoj djelatnosti razvrstani u druge djelatnosti, ali obavljaju i djelatnost trgovine na malo (specijalna lista).

Obtrnici nisu obuhvaćeni ovim istraživanjima.

Ova statistička istraživanja se provode na bazi uzorka koji je izabran iz Statističkog poslovnog registra Federalnog zavoda za statistiku.

Koristi se kombinirana metoda slučajnog stratificiranog uzorka i punog obuhvata, u zavisnosti od veličine poslovnog subjekta.

Svi veliki poslovni subjekti (čiji je godišnji 4 miliona/milijuna KM i više) u potpunosti su obuhvaćeni Tromjesečnim istraživanjem distributivne trgovine za pravne osobe, dok su srednji i mali poslovni subjekti izabrani metodom slučajnog stratificiranog uzorka.

HOME TRADE

NOTES ON METHODOLOGY

Sources and methods of data collection

Data on realised turnover in the activities of distributive trade by main (prevailing) activity are collected from the Quarterly Report on Distributive Trade (K KPS TRG02 Questionnaire).

Data on retail trade turnover are obtained from the Monthly Retail Trade Report (M KPS TRG 01 Questionnaire).

This survey is conducted on the base of Law on Statistical Survey in the FBiH ("Official Gazette of FBiH" No. 63/03 and 9/09).

Methodology for this survey is based on the Council Regulation Concerning Short-Term Statistics No. 1165/98 (Annexes C and D), 1158/05., 1503/06. and 1893/06.

Coverage

Observation units in the Quarterly Report on Distributive Trade are business enterprises (legal entities) registered in the section G – Wholesale and Retail Trade; repair of motor vehicles and motorcycles as a main activity (KD BiH 2010) as well as business enterprises by main activity registered in other activities, but also performing distributive trade activities (special list of units according to the type of activity).

Observation units of the statistical research in the Monthly Report on Retail Trade are business enterprises (legal entities) by their main (prevailing) activity registered in the retailing trade (section G, division 47 of the KD BiH 2010) as well as selected business enterprises by their main activity registered in other activities, but also performing retail trade activities (special list).

The entrepreneurs are excluded.

These surveys are carried out on the basis of a sample selected from the Statistical Business Register of the Institute for Statistics of FBiH.

Combined method of stratified random sampling and full coverage has been used, depending on size of the enterprise.

The sample for distributive trade survey entirely covers all large business entities (with annual turnover of 4 million BAM or higher) with a Quarterly Research of Distributive Trade for Legal Entities, while medium-sized and small enterprises are selected by the method of random stratified sample

Uzorkom za Mjesečni izvještaj trgovine na malo obuhvaćeni su svi veliki i srednji poslovni subjekti (čiji je godišnji promet 2 miliona/milijuna KM i više), a ostali poslovni subjekti su izabrani metodom slučajnog stratificiranog uzorka.

The sample for the Retail Trade Survey covers all large and medium-sized business entities (with annual turnover of 2 million BAM or higher), while other enterprises are selected by the method of random stratified sample.

Na osnovu/temelju rezultata dobivenih uzorkom ocjenjuje se cijeli skup.

The evaluation of the whole group is based on the results obtained through sampling.

Podaci distributivne trgovine i trgovine na malo uključuju promet poslovnih subjekata registriranih u Federaciji BiH, bez obzira da li je promet njihovih jedinica ili jedinica u sastavu ostvaren na teritoriji Republike Srpske ili Brčko Distrikta.

Distributive trade and retail trade data includes total turnover of business entities registered in the Federation of BiH, regardless of whether the turnover of their units or composition units was realised in Republika Srpska or the Brčko District.

Podaci o sajmovima dati su na bazi godišnjeg izvještaja organizatora sajma (obrazac TRG - 23).

Data on exhibitions are based on annual report of exhibition organiser (TRG - 23 Questionnaire).

Prezentacija indeksa

Presentation of indices

Rezultati statističkih istraživanja distributivne trgovine objavljuju se u obliku prilagođenih i neprilagođenih nominalnih indeksa, što znači da nije isključen utjecaj promjene cijena.

Results for distributive trade survey are shown in the form of adjusted and non-adjusted nominal (value) indices, where no price-change impact is excluded.

Rezultati statističkog istraživanja trgovine na malo se objavljuju u obliku prilagođenih i neprilagođenih nominalnih i realnih indeksa.

Results of retail trade survey are shown in the form of adjusted and non-adjusted nominal (value) and real (volume) indices.

Nominalni indeksi prikazuju kretanje prometa u tekućim cijenama, a realni indeksi pokazuju kretanje prometa u stalnim cijenama. Realni indeksi dobiveni su deflacioniranjem nominalnih vrijednosti prometa prilagođenim indeksom potrošačkih cijena (bez električne energije i distribucije vode).

Value indices show turnover movements in current prices and volume indices show turnover movements in constant prices. Volume indices are calculated by deflating turnover by modified consumer price indices (excluding electricity and water distribution).

Verižni indeksi prezentiraju se u sezonski prilagođenom obliku indeksa, a tzv. godišnji indeksi prezentiraju se u kalendarski prilagođenom obliku indeksa.

Chain indices are presented in seasonally adjusted index form, and the so-called annual indices are presented in the working-day adjusted index form.

Radi održavanja dosljednosti i kontinuiteta s prethodno objavljenim podacima, indeksi se i dalje iskazuju i u obliku izvornih, neprilagođenih indeksa.

In order to sustain the consistency and continuity with previously released data, indices continue to be presented as gross, unadjusted indices.

Podaci u ovom Statističkom godišnjaku/ljetopisu za distributivnu trgovinu i trgovinu na malo razlikuju se u odnosu na ranije objavljene godišnje podatke zbog prelaska na novi softver J Demetra + (verzija 2.1.0) umjesto dosadašnjeg softvera Demetra (verzija 2.2). Za sezonsko i kalendarsko prilagođavanje koristi se metoda TRAMO SEATS. Za distributivnu trgovinu, prilagođavanje je izvršeno na seriji tromjesečnih podataka od prvog kvartala 2006.godine, za trgovinu na malo prilagođavanje je izvršeno na seriji mjesečnih podataka od januara 2010.godine.

Data in this Statistical yearbook for distributive trade and retail trade are different from previous annually data published on Federal institute of statistics Web site, due to change of software JDemetra + (version 2.1.0) instead Demetra (version 2.2). The seasonal (SA) and working day adjustment (WDA) are conducted using TRAMO/SEATS method. For distributive trade, adjustment is made on quarterly time series from the 1st quarter of 2006, for retail trade on monthly data series starting from January 2010.

UNUTRAŠNJA/UNUTARNJA TRGOVINA DOMESTIC TRADE

Definicije

Promet obuhvata vrijednost svih prodatih roba i usluga na tržištu u referentnom periodu bez obzira na to jesu li naplaćene i nezavisno od toga od koje djelatnosti je ostvaren. Iz prometa se isključuje porez na dodanu vrijednost (PDV), prodaja osnovnih sredstava, te drugi vanredni i finansijski prihodi.

Indeksi prometa trgovine na malo iskazuju se na dva načina:

Za ukupan promet koji ostvaruju svi poslovni subjekti kojima je trgovina na malo glavna djelatnost (prema KD BiH 2010 registrirani u oblast 47).

Za promet od trgovine na malo koji iskazuju svi poslovni subjekti koji obavljaju djelatnost trgovine na malo, bez obzira na glavnu djelatnost

Trgovačke struke predstavljaju pretežni robni asortiman prodaje u trgovini na malo. Grupe proizvoda koji se pretežno prodaju razvrstane su na osnovu KD BiH 2010

Trgovina na veliko je aktivnost kupovine i preprodaje robe industrijskim, trgovačkim, profesionalnim korisnicima i ustanovama i drugim poslovnim subjektima koji se bave trgovinom na veliko ili na malo. Također, uključuje se i tranzitni promet robe (prodaja robe koja se po nalogu prodavača direktno isporučuje kupcu bez prethodnog uskladištenja te robe kod prodavača) i izvoz.

Trgovina na malo obuhvaća vrijednost prodatih roba krajnjim potrošačima odnosno stanovništvu za vlastitu potrošnju ili za upotrebu/uporabu u domaćinstvu/kućanstvu i obavljenih usluga u posmatranom/ promatranom periodu bez obzira da li su naplaćene ili ne.

Promet od ostalih djelatnosti uključuje promet trgovine koji su ostvarili poslovni subjekti čija je glavna (pretežna) djelatnost izvan trgovine

PDV je indirektni porez na potrošnju, koji se naplaćuje pri svakoj određenoj fazi u proizvodnom i distribucijskom lancu. Obuhvaća porez na dodanu vrijednost koji je obračunat kupcu. Primjenjuje se od 01.01.2006. na osnovu Zakona o porezu na dodanu vrijednost ("Službeni glasnik BiH", br. 9/05; 35/05 i 100/08).

Pod **sajmovima** se smatraju sajmovi koji se organiziraju u komercijalne svrhe, a imaju međunarodni, nacionalni ili lokalni karakter. Ne obuhvaćaju se vašari, koji se po narodnoj tradiciji održavaju u pojedinim mjestima.

Definitions

Turnover is the value of all goods sold and services provided on the market during the reference period, irrespective of activity and whether paid or not. Turnover excludes Value added taxes (VAT), sale of basic assets, financial and out-of-ordinary incomes.

Indices on the retail trade turnover are presented in two ways:

For the total turnover generated by all business entities with the retail trade as main activity (according to the KD BiH 2010 classified in division 47).

For the retail trade turnover, expressed by all business entities engaged in his activity, regardless of their registered main activity

Branches are the actual prevailing assortment of sale in retail trade. Groups of prevalingly sold products are classified according to the Classification of Economic Activities (KD BiH 2010).

Wholesale trade is an activity of buying and reselling goods to industrial, trading and professional users and organizations as well as to other business entities engaged in wholesale and retail trade. It also includes transit goods trade (sales of goods which is by a vendor's order directly delivered to a customer without being previously stored at the salesman's) and export.

Retail trade is the sale of goods to final consumers, i.e. to population for personal consumption or for using in household and services provided, irrespective of the fact whether they are paid or not.

Turnover from other activities includes the value of turnover made by enterprises registered in activities out of section G.

Value added tax (VAT) is an indirect tax on consumption, charged in every specific fase in production and distribution chain. Consumers actually bear the cost of the tax. It has been in use since 1 January 2006 on the bases of The Law on Value Added Tax in BiH ("Official Gazette of BiH" No. 9/05; 35/05 i 100/08).

Exhibitions are understood as exhibitions organised in commercial purpose. These exhibitions have an international, domestic and local character. Fairs, which are held in certain locations according to national tradition, are not included.

18-1 KALENDARSKI PRILAGOĐENI INDEKSI UKUPNOG PROMETA DISTRIBUTIVNE TRGOVINE ¹⁾
WORKING-DAY ADJUSTED DISTRIBUTIVE TRADE TURNOVER INDICES ¹⁾

	Kalendarski prilagođeni indeksi <i>Working-day adjusted indices</i>					
	<u>2007</u> 2006	<u>2008</u> 2007	<u>2009</u> 2008	<u>2010</u> 2009	<u>2011</u> 2010	
Ukupno	119,7	116,0	88,8	114,8	110,0	Total
45 Trgovina na veliko i na malo motornim vozilima i motociklima; popravak motornih vozila i motocikala	138,3	112,8	72,0	107,8	113,9	<i>Wholesale and retail trade and repair of motor vehicles and motorcycles</i>
45.1+ Trgovina motornim vozilima, 45.3+ motociklima, te dijelovima i 45.4 priborom za motorna vozila i motocikle	137,7	116,6	73,3	104,3	111,5	<i>Sale of motor vehicles, motorcycles, parts and accessories for motor vehicles and motorcycles</i>
45.2 Održavanje i popravak motornih vozila	141,2	93,9	64,1	131,9	127,3	<i>Maintenance and repair of motor vehicles</i>
46 Trgovina na veliko, osim trgovine motornim vozilima i motociklima	124,5	112,7	89,8	112,2	110,7	<i>Wholesale trade, except of motor vehicles and motorcycles</i>
46.1 Trgovina na veliko uz naknadu ili proviziju	64,3	84,3	95,2	132,7	116,5	<i>Wholesale on a fee or contract basis</i>
46.2 Trgovina na veliko poljoprivrednim sirovinama i živim životinjama	133,1	106,9	81,9	106,5	93,8	<i>Wholesale of agricultural raw materials and live animals</i>
46.3 Trgovina na veliko hranom, pićem i duhanskim proizvodima	142,7	106,6	113,5	101,5	106,7	<i>Wholesale of food, beverages and tobacco</i>
46.4 Trgovina na veliko proizvodima za domaćinstvo	108,3	113,4	99,2	111,5	104,6	<i>Wholesale of household goods</i>
46.5 Trgovina na veliko informacijsko-komunikacijskom opremom	188,8	102,5	87,7	123,8	98,8	<i>Wholesale of information and communication equipment</i>
46.6 Trgovina na veliko ostalim mašinama, opremom i priborom	267,6	105,7	58,9	115,9	115,1	<i>Wholesale of other machinery, equipment and supplies</i>
46.7 Ostala specijalizirana trgovina na veliko	127,5	120,9	76,2	123,7	118,4	<i>Other specialised wholesale</i>
46.9 Nespecijalizirana trgovina na veliko	116,7	112,4	88,9	106,7	109,3	<i>Non-specialised wholesale trade</i>
47 Trgovina na malo, osim trgovine motornim vozilima i motociklima	107,8	123,1	91,8	115,8	109,0	<i>Retail trade, except of motor vehicles and motorcycles</i>
Ostale djelatnosti	110,6	119,4	84,2	203,3	100,7	<i>Other activities</i>

¹⁾ Vidjeti metodološka objašnjenja - Prezentacija indeksa

¹⁾ See notes on methodology- Presentation of indices

UNUTRAŠNJA/UNUTARNJA TRGOVINA
DOMESTIC TRADE

18-1 KALENDARSKI PRILAGOĐENI INDEKSI UKUPNOG PROMETA DISTRIBUTIVNE TRGOVINE ¹⁾ (nastavak)
WORKING-DAY ADJUSTED DISTRIBUTIVE TRADE TURNOVER INDICES ¹⁾ (continued)

	Kalendarski prilagođeni indeksi Working-day adjusted indices					
	2012 2011	2013 * 2012	2014 * 2013	2015 * 2014	2016 2015	
Ukupno	101,6	102,6	102,5	104,6	98,7	Total
45 Trgovina na veliko i na malo motornim vozilima i motociklima; popravak motornih vozila i motocikala	87,4	90,7	96,8	112,5	95,3	Wholesale and retail trade and repair of motor vehicles and motorcycles
45.1+ Trgovina motornim vozilima, 45.3+ motociklima, te dijelovima i 45.4 priborom za motorna vozila i motocikle	90,0	93,9	97,6	114,0	93,6	Sale of motor vehicles, motorcycles, parts and accessories for motor vehicles and motorcycles
45.2 Održavanje i popravak motornih vozila	74,5	71,5	90,8	100,4	110,8	Maintenance and repair of motor vehicles
46 Trgovina na veliko, osim trgovine motornim vozilima i motociklima	104,0	105,6	96,9	101,0	96,4	Wholesale trade, except of motor vehicles and motorcycles
46.1 Trgovina na veliko uz naknadu ili proviziju	101,8	157,0	98,7	76,7	115,8	Wholesale on a fee or contract basis
46.2 Trgovina na veliko poljoprivrednim sirovinama i živim životinjama	93,9	145,5	100,7	110,6	91,5	Wholesale of agricultural raw materials and live animals
46.3 Trgovina na veliko hranom, pićem i duhanskim proizvodima	104,9	99,3	107,3	110,0	94,8	Wholesale of food, beverages and tobacco
46.4 Trgovina na veliko proizvodima za domaćinstvo	99,5	101,9	102,6	102,2	100,8	Wholesale of household goods
46.5 Trgovina na veliko informacijsko-komunikacijskom opremom	98,9	100,7	92,6	153,8	86,9	Wholesale of information and communication equipment
46.6 Trgovina na veliko ostalim mašinama, opremom i priborom	86,8	101,4	128,6	113,9	113,1	Wholesale of other machinery, equipment and supplies
46.7 Ostala specijalizirana trgovina na veliko	101,4	115,2	97,7	94,2	95,1	Other specialised wholesale
46.9 Nespecijalizirana trgovina na veliko	111,6	95,8	82,9	98,2	95,3	Non-specialised wholesale trade
47 Trgovina na malo, osim trgovine motornim vozilima i motociklima	102,1	99,6	114,4	108,1	101,8	Retail trade, except of motor vehicles and motorcycles
Ostale djelatnosti	82,9	101,5	94,0	121,5	108,9	Other activities

¹⁾ Vidjeti metodološka objašnjenja - Prezentacija indeksa

¹⁾ See notes on methodology- Presentation of indices

18-2 KALENDARSKI PRILAGOĐENI INDEKSI UKUPNOG PROMETA DISTRIBUTIVNE TRGOVINE ¹⁾
WORKING-DAY ADJUSTED DISTRIBUTIVE TRADE TURNOVER INDICES ¹⁾

2010=100

	Kalendarski prilagođeni indeksi Working-day adjusted indices						
	2011 2010	2012 2010	2013 * 2010	2014 * 2010	2015 * 2010	2016 2010	
Ukupno	110,0	111,7	114,7	117,5	122,9	121,3	Total
45 Trgovina na veliko i na malo motornim vozilima i motociklima; popravak motornih vozila i motocikala	113,9	99,5	90,2	87,3	98,3	93,6	Wholesale and retail trade and repairs of motor vehicles and motorcycles
45.1+ Trgovina motornim vozilima, motociklima, te 45.3+ dijelovima i priborom za motorna vozila i 45.4 motocikle	111,5	100,3	94,2	92,0	104,8	98,1	Sale of motor vehicles, motorcycles, parts and accessories for motor vehicles and motorcycles
45.2 Održavanje i popravak motornih vozila	127,3	94,9	67,8	61,6	61,9	68,6	Maintenance and repair of motor vehicles
46 Trgovina na veliko, osim trgovine motornim vozilima i motociklima	110,7	115,1	121,6	117,9	119,0	114,7	Wholesale trade, except of motor vehicles and motorcycles
46.1 Trgovina na veliko uz naknadu ili proviziju	116,5	118,6	186,2	183,8	141,0	163,3	Wholesale on a fee or contract basis
46.2 Trgovina na veliko poljoprivrednim sirovinama i živim životinjama	93,8	88,1	128,2	129,1	142,8	130,7	Wholesale of agricultural raw materials and live animals
46.3 Trgovina na veliko hranom, pićem i duhanskim proizvodima	106,7	111,9	111,1	119,2	131,2	124,3	Wholesale of food, beverages and tobacco
46.4 Trgovina na veliko proizvodima za domaćinstvo	104,6	104,0	106,0	108,7	111,1	112,1	Wholesale of household goods
46.5 Trgovina na veliko informacijsko-komunikacijskom opremom	98,8	97,7	98,4	91,1	140,2	121,7	Wholesale of information and communication equipment
46.6 Trgovina na veliko ostalim mašinama, opremom i priborom	115,1	99,9	101,3	130,3	148,4	167,9	Wholesale of other machinery, equipment and supplies
46.7 Ostala specijalizirana trgovina na veliko	118,4	120,1	138,4	135,2	127,3	121,0	Other specialised wholesale
46.9 Nespecijalizirana trgovina na veliko	109,3	121,9	116,8	96,8	95,1	90,7	Non-specialised wholesale trade
47 Trgovina na malo, osim trgovine motornim vozilima i motociklima	109,0	111,4	110,9	126,8	137,0	139,6	Retail trade, except of motor vehicles and motorcycles
Ostale djelatnosti	100,7	82,9	101,5	94,0	121,5	108,9	Other activities

¹⁾ Vidjeti metodološka objašnjenja - Prezentacija indeksa

¹⁾ See notes on methodology- Presentation of indices

UNUTRAŠNJA/UNUTARNJA TRGOVINA
DOMESTIC TRADE

18-3 KALENDARSKI PRILAGOĐENI GODIŠNJI INDEKSI PROMETA U TRGOVINI NA MALO ¹⁾
WORKING-DAY ADJUSTED ANNUAL INDICES IN RETAIL TRADE ¹⁾

		Ukupan promet Total turnover										
		Nominalno Value indices					Realno Volume indices					
		2012 2011	2013 2012	2014 2013	2015 2014	2016 2015	2012 2011	2013 2012	2014 2013	2015 2014	2016 2015	
47	Trgovina na malo, osim trgovine motornim vozilima i motociklima	102,6	105,2	116,4	108,7	102,8	100,7	106,3	117,3	112,0	105,1	Retail trade, except of motor vehicles and motorcycles
47.11+	Trgovina na malo hranom, pićem i duhanskim proizvodima	105,0	110,8	102,0	107,4	102,2	102,8	110,0	102,2	106,6	102,4	Retail trade of food, beverages and tobacco
47.19+	Trgovina na malo neprehrambenim proizvodima, osim specijalizirane trgovine motornim gorivima	99,6	107,1	126,9	110,7	107,4	100,4	109,1	128,1	114,1	109,4	Retail trade of non-food products, except of automotive fuels in specialised stores
47.4 do 47.9												
47 - 47.30	Trgovina na malo, osim specijalizirane trgovine motornim gorivom	102,4	109,1	113,2	109,1	104,9	101,6	109,6	114,5	110,6	106,3	Retail trade, except of automotive fuels in specialised stores

18-3 KALENDARSKI PRILAGOĐENI GODIŠNJI INDEKSI PROMETA U TRGOVINI NA MALO ¹⁾ (nastavak)
WORKING-DAY ADJUSTED YEAR-ON-YEAR INDICES IN RETAILING ACTIVITIES ¹⁾ (continued)

		Promet od trgovine na malo Turnover from retailing activities										
		Nominalno Value indices					Realno Volume indices					
		2012 2011	2013 2012	2014 2013	2015 2014	2016 2015	2012 2011	2013 2012	2014 2013	2015 2014	2016 2015	
Ukupno		104,1	99,7	104,5	104,5	102,6	102,1	100,6	105,5	107,7	104,9	Total
47	Trgovina na malo, osim trgovine motornim vozilima i motociklima	103,8	99,2	117,2	107,7	103,2	101,9	100,1	118,4	111,0	105,5	Retail trade, except of motor vehicles and motorcycles
47.11+	Trgovina na malo hranom, pićem i duhanskim proizvodima	105,5	99,7	104,9	107,6	105,1	103,4	98,9	105,0	106,8	105,4	Retail trade of food, beverages and tobacco
47.19+	Trgovina na malo neprehrambenim proizvodima, osim specijalizirane trgovine motornim gorivima	99,9	102,4	131,3	111,1	105,1	100,8	104,3	132,6	114,7	107,4	Retail trade of non-food products, except of automotive fuels in specialised stores
47.4 do 47.9												
47 - 47.30	Trgovina na malo, osim specijalizirane trgovine motornim gorivom	102,9	100,9	116,9	109,4	105,1	102,1	101,4	118,2	111,0	106,5	Retail trade, except of automotive fuels in specialised stores
Ostale djelatnosti		105,1	101,5	55,8	78,5	96,1	103,1	102,5	56,4	80,9	98,2	Other activities

¹⁾ Vidjeti metodološka objašnjenja - Prezentacija indeksa

¹⁾ See notes on methodology- Presentation of indices

18-4 KALENDARSKI PRILAGOĐENI GODIŠNJI INDEKSI PROMETA U TRGOVINI NA MALO ¹⁾
WORKING-DAY ADJUSTED ANNUAL INDICES IN RETAIL TRADE ¹⁾

2010=100

		Ukupan promet Total turnover										
		nominalno Value indices					realno Volume indices					
		2012	2013	2014	2015	2016	2012	2013	2014	2015	2016	
47	Trgovina na malo, osim trgovine motornim vozilima i motociklima	113,7	119,6	139,2	151,4	155,6	107,9	114,8	134,6	150,7	158,4	Retail trade, except of motor vehicles and motorcycles
47.11+	Trgovina na malo hranom, pićem i duhanskim proizvodima	113,7	126,1	128,6	138,1	141,2	107,9	118,7	121,3	129,3	132,4	Retail trade of food, beverages and tobacco
47.19+	Trgovina na malo neprehrambenim proizvodima, osim specijalizirane trgovine motornim gorivima	110,8	118,6	150,5	166,6	178,9	111,8	122,0	156,4	178,4	195,2	Retail trade of non-food products, except of automotive fuels in specialised stores
47 - 47.30	Trgovina na malo, osim specijalizirane trgovine motornim gorivom	112,3	122,6	138,8	151,4	158,8	109,7	120,3	137,7	152,2	161,7	Retail trade, except of automotive fuels in specialised stores

18-4 KALENDARSKI PRILAGOĐENI GODIŠNJI INDEKSI PROMETA U TRGOVINI NA MALO ¹⁾ (nastavak)
WORKING-DAY ADJUSTED ANNUAL INDICES IN RETAILING ACTIVITIES ¹⁾ (continued)

2010=100

		Promet od trgovine na malo Turnover from retailing activities										
		nominalno Value indices					realno Volume indices					
		2012	2013	2014	2015	2016	2012	2013	2014	2015	2016	
Ukupno		117,3	116,9	122,1	127,6	131,0	111,5	112,1	118,3	127,4	133,7	Total
47	Trgovina na malo, osim trgovine motornim vozilima i motociklima	115,9	115,0	134,8	145,2	149,9	110,2	110,3	130,6	145,0	153,0	Retail trade, except of motor vehicles and motorcycles
47.11+	Trgovina na malo hranom, pićem i duhanskim proizvodima	114,9	114,6	120,3	129,4	136,1	109,2	108,0	113,4	121,0	127,6	Retail trade of food, beverages and tobacco
47.19+	Trgovina na malo neprehrambenim proizvodima, osim specijalizirane trgovine motornim gorivima	111,7	114,4	150,1	166,7	175,2	113,0	117,9	156,4	179,4	192,7	Retail trade of non-food products, except of automotive fuels in specialised stores
47 - 47.30	Trgovina na malo, osim specijalizirane trgovine motornim gorivom	113,4	114,5	133,9	146,5	153,9	110,9	112,5	133,1	147,7	157,4	Retail trade, except of automotive fuels in specialised stores
Ostale djelatnosti		122,9	124,8	69,6	54,6	52,5	116,8	119,7	67,4	54,6	53,6	Other activities

¹⁾ Vidjeti metodološka objašnjenja - Prezentacija indeksa

¹⁾ See notes on methodology- Presentation of indices

UNUTRAŠNJA/UNUTARNJA TRGOVINA
DOMESTIC TRADE

18-5 IZVORNI, NEPRILAGOĐENI GODIŠNJI INDEKSI PROMETA U TRGOVINI NA MALO
GROSS, UNADJUSTED YEAR-ON-YEAR INDICES IN RETAIL TRADE

	Ukupan promet Total turnover										
	nominalno Value indices					realno Volume indices					
	2012 2011	2013 2012	2014 2013	2015 2014	2016 2015	2012 2011	2013 2012	2014 2013	2015 2014	2016 2015	
47 Trgovina na malo, osim trgovine motornim vozilima i motociklima	102,6	105,2	116,3	108,7	102,9	100,7	106,3	117,2	112,0	105,2	Retail trade, except of motor vehicles and motorcycles
47.11+ Trgovina na malo hranom, pićem i duhanskim proizvodima	105,0	110,8	102,0	107,4	102,2	102,7	110,0	102,2	106,6	102,4	Retail trade of food, beverages and tobacco
47.19+ Trgovina na malo neprehrambenim proizvodima, osim specijalizirane trgovine motornim gorivima	99,6	107,0	126,8	110,7	107,6	100,4	109,1	128,0	114,0	109,7	Retail trade of non-food products, except of automotive fuels in specialised stores
47 - 47.30 Trgovina na malo, osim specijalizirane trgovine motornim gorivom	102,4	109,1	113,2	109,1	104,9	101,6	109,6	114,4	110,5	106,4	Retail trade, except of automotive fuels in specialised stores

18-5 IZVORNI, NEPRILAGOĐENI GODIŠNJI INDEKSI PROMETA U TRGOVINI NA MALO (nastavak)
GROSS, UNADJUSTED YEAR-ON-YEAR INDICES IN RETAIL TRADE (continued)

	Promet od trgovine na malo Turnover from retailing activities										
	nominalno Value indices					realno Volume indices					
	2012 2011	2013 2012	2014 2013	2015 2014	2016 2015	2012 2011	2013 2012	2014 2013	2015 2014	2016 2015	
Ukupno	104,1	99,6	104,5	104,5	102,7	102,1	100,5	105,5	107,7	105,0	Total
47 Trgovina na malo, osim trgovine motornim vozilima i motociklima	103,8	99,1	117,2	107,7	103,3	101,9	100,1	118,4	111,0	105,6	Retail trade, except of motor vehicles and motorcycles
47.11+ Trgovina na malo hranom, pićem i duhanskim proizvodima	105,5	99,7	104,9	107,6	105,1	103,3	98,9	105,0	106,8	105,4	Retail trade of food, beverages and tobacco
47.19+ Trgovina na malo neprehrambenim proizvodima, osim specijalizirane trgovine motornim gorivima	99,9	102,3	131,2	111,0	105,3	100,8	104,2	132,6	114,7	107,7	Retail trade of non-food products, except of automotive fuels in specialised stores
47 - 47.30 Trgovina na malo, osim specijalizirane trgovine motornim gorivom	102,9	100,9	116,9	109,4	105,2	102,1	101,4	118,2	111,0	106,7	Retail trade, except of automotive fuels in specialised stores
Ostale djelatnosti	105,1	101,5	55,8	78,5	96,1	103,1	102,5	56,4	80,9	98,2	Other activities

18-6 IZVORNI, NEPRILAGOĐENI NOMINALNI INDEKSI OD TRGOVINE NA MALO PREMA TRGOVAČKIM STRUKAMA
GROSS, UNADJUSTED VALUE INDICES OF RETAIL TRADE BY BRANCHES

		2016 2015	2016 2010	Struktura % Structure %	
Ukupno		102,7	131,0	100,0	Total
11	Nespecijalizirane prodavnice/prodavaonice živežnim namirnicama	105,4	123,1	33,1	Non-specialised stores of food
19	Ostale nespecijalizirane prodavnice/prodavaonice	103,6	205,7	13,9	Other non-specialised stores
21+22+23+ 24+25+26+29	Specijalizirane prodavnice/prodavaonice živežnim namirnicama	95,6	112,9	4,8	Specialised stores with food, beverages and tobacco
30	Motorna goriva i maziva	96,0	116,0	21,3	Automotive fuels and lubricants
51+71+72	Tekstil, obuća, odjevni i kožni predmeti	112,0	237,9	6,0	Textiles, clothes, footwear and leather products
52	Željezna roba, boje, staklo i ostali građevinski materijal u specijalnim prodavnicama/ prodavaonicama	105,3	146,1	6,5	Hardware, paints and glass in specialised store
54+59	Namještaj, oprema za rasvjetu, električni i ostali aparati za domaćinstvo/kućanstvo	107,1	84,8	2,8	Furniture, lighting equipment, electrical and other household appliances
73+74+75	Apoteke/ljekarne, medicinski i ortopedski proizvodi, kozmetički i toaletni proizvodi	108,4	170,4	7,8	Dispensing chemist, medical and orthopaedic, cosmetic and toilet goods
41+42+43+53 +61+61+64+65 +76+77+78	Ostala trgovina na malo u spec. prodavnicama/prodavaonicama	94,0	70,4	3,4	Other retail sale in specialised stores
79-99	Ostala trgovina na malo izvan prodavnica/prodavaonica	103,3	111,6	0,5	Other retail sale not in stores

18-7 DOMAĆI SAJMOVI
DOMESTIC FAIRS

Vrsta sajma Type of fair	Broj sajmova Number of fairs				Izložbeni prostor u m ² Fairground in m ²	Izlagачi na sajmu Exhibitors			Strane zemlje izlagачi Foreign country as exhibitors	Broj posjetitelja Number of visitors
	ukupno Total	prema značaju By significance				ukupno Total	domaći Domestic	strani Foreign		
		međunarodni International	nacionalni National	lokalni Local						
2012	33	24	6	3	137.497	3.287	2.607	680	179	583.544
2013	41	30	7	4	123.502	3.935	3.025	910	221	662.298
2014	34	23	4	7	110.727	3.739	2.866	873	159	524.788
2015	30	19	5	6	90.965	3.260	2.557	703	136	459.247
2016	32	18	9	5	115.587	4.221	3.209	1.012	144	437.816
poljoprivredni Agricultural	9	5	2	2	20.007	1.246	1.063	183	24	58.300
tehnički Technical	-	-	-	-	-	-	-	-	-	-
specijalizirani Specialised	14	12	2	-	63.176	1.651	1.081	570	96	296.716
opći General	9	1	5	3	32.404	1.324	1.065	259	24	82.800

UNUTRAŠNJA/UNUTARNJA TRGOVINA
DOMESTIC TRADE

18-1.1 Kalendarski prilagođeni indeksi ukupnog prometa distributivne trgovine

Working-day adjusted distributive trade total turnover

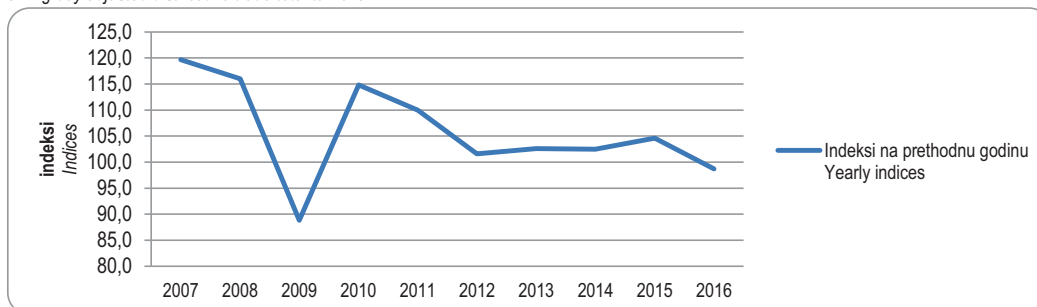

18-3.1 Kalendarski prilagođeni indeksi prometa od trgovine na malo

Working-day adjusted retail trade turnover

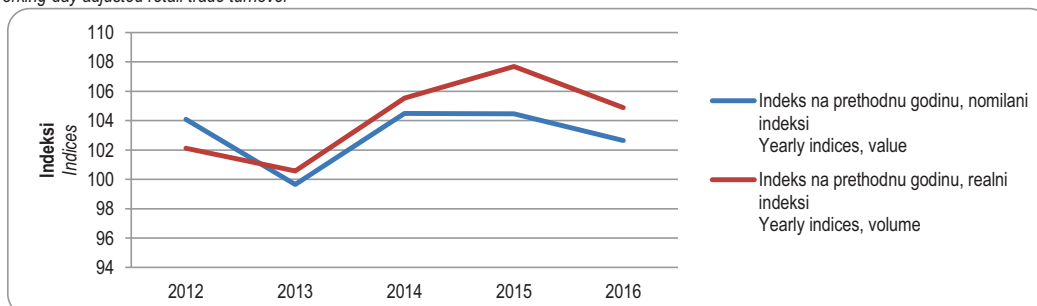

18-4.1 Kalendarski prilagođeni indeksi prometa od trgovine na malo, Ø 2010=100

Working-day adjusted retail trade turnover, Ø 2010=100

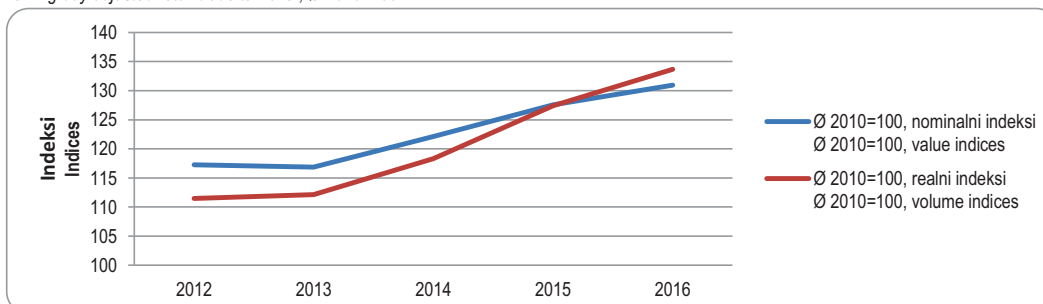

18-6.1 Struktura učešća prema trgovačkim strukama, %

Structure according to branches %

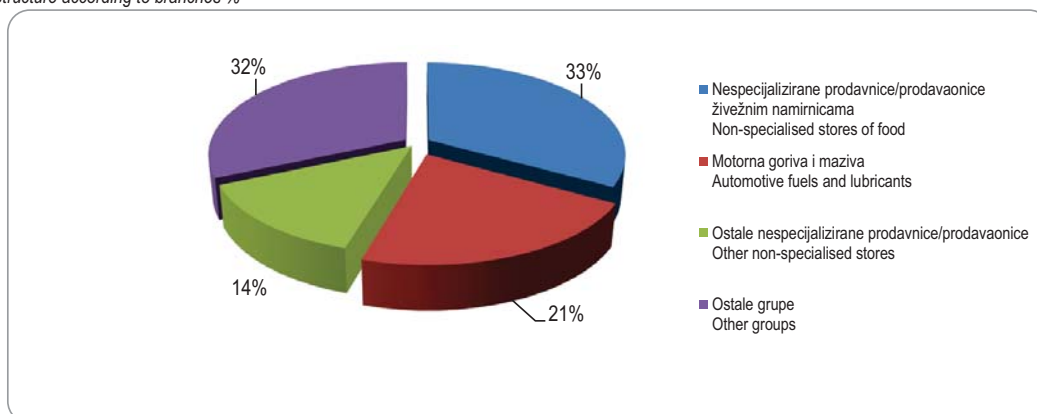

UGOSTITELJSTVO
ACCOMMDATION AND FOOD SERVICE ACTIVITIES



HOTELIJERSTVO I UGOSTITELJSTVO
ACCOMMODATION AND FOOD SERVICE ACTIVITIES

19 HOTELIJERSTVO I UGOSTITELJSTVO

ACCOMMODATION AND FOOD SERVICE ACTIVITIES

19-0 METODOLOŠKA OBJAŠNENJA

NOTES ON METHODOLOGY

Zbog promjene metodologije a s ciljem održavanja dosljednosti i uporedivosti podataka Federalni zavod za statistiku proveo je aktivnost na preračunavanju raspoložive vremenske serije podataka za period 2008 - 2014 (back - casting).

Due to changes in methodology and in order to maintain consistency and comparability of data Institute for statistics of FBiH is recalculating available time series 2008 - 2014 (back - casting).

Izvori i metode prikupljanja podataka

Sources and methods of data collection

Podaci o ukupnom prometu u Hotelijerstvu i ugostiteljstvu dobiveni su iz statističkog istraživanja Kvaralni indikatori u hotelijerstvu i turizmu (obrazac KKPS UG 01).

The data on Accommodation and Food Service Activities turnover are collected through survey entitled Quarterly Report of Hotel and Restaurants (Form KKPS UG 01).

Obrtnici nisu obuhvaćeni ovim istraživanjem.

Entrepreneurs are excluded.

Od 2015. godine statističko istraživanje se provodi na bazi uzorka koji je izabran iz ažuriranog Statističkog poslovnog registra Federalnog zavoda za statistiku. Uzorkom su obuhvaćeni svi veliki i srednji poslovni subjekti dok su mali izabrani metodom slučajnog stratificiranog uzorka. Na osnovu/temelju rezultata dobivenih uzorkom ocjenjuje se cijeli skup.

Survey is carried out on the sample made on the basis of updated Statistical Business Register of Federal institute for statistics from 2015. The sample covers all large and micro-sized entities, while small enterprises are selected by the random stratified sample method. The evaluation of the whole group is based on the results obtained through samples.

Prezentacija indeksa

Presentation of indices

Rezultati se objavljuju u obliku kalendarski prilagođenih indeksa ukupnog prometa u Hotelijerstvu i ugostiteljstvu.

Results are shown in the form working-day adjusted Accommodation and Food Service activities turnover indices.

Kalendarsko prilagođavanje provedeno je metodom TRAMO/SEATS korištenjem JDemetra+ softvera (verzija 2.1.0) na serijama tromjesečnih podataka od prvog tromjesečja 2008. godine.

Working day adjustment (WDA) are conducted using TRAMO/SEATS method in JDemetra+ tool (version 2.1.0) data series starting from 1st quarter 2008.

Definicije

Definitions

Ugostiteljska djelatnost je djelatnost pripremanja hrane i pružanja usluga prehrane, pripremanja i usluživanja pića i napitaka i pružanja usluga smještaja. Ugostiteljska djelatnost je i pripremanje hrane za potrošnju na drugom mjestu (u prijevoznim sredstvima, na priredbama i sl.) i opskrba tom hranom (catering).

Accommodation and food service activities include food preparation and other food provision services, preparation and serving beverages and accommodation services. In line with the definition of the hotel and restaurant activity, this also includes food preparation for other places (in means of transport, for parties etc.) and catering.

Ugostiteljskim objektom smatra se ugostiteljska poslovna jedinica koja u poslovnom, građevinskom i funkcionalnom pogledu čini cjelinu ili koja, u okviru šire građevinske cjeline, ima izdvojeni prostor i potrebnu funkcionalnost. Prema Zakonu o ugostiteljskoj djelatnosti (Službene novine Federacije BiH, broj 32/09) s obzirom na vrstu ugostiteljskih usluga koje se u njima pružaju, ugostiteljski objekti dijele se na :

1. smještajne objekte (hoteli, kampovi i druge vrste objekata za smještaj);
2. ugostiteljske objekte za prehranu (restorani, barovi);
3. catering objekte (kantine i pripremnice obroka)

Promet je ukupan fakturirani iznos koji poslovni subjekt, izvještajna jedinica, obračuna za prodane robe ili pružene usluge tokom referentnog perioda trećim licima što odgovara njihovoj tržišnoj vrijednosti. Promet ne uključuje porez na dodanu vrijednost (PDV).

Accommodation facility is a business unit which forms a whole in the business, construction and functional sense or which functions as a whole within a bigger construction unit. According to the Law on Accommodation and Food Service Activities ("Official Gazette of FBiH" No. 32/09), accommodation facilities are categorized in the following categories:

1. Accommodation facilities (hotels, camps and other accommodation facilities);
2. Food-serving facilities (restaurants, bars);
3. Catering (canteens and catering)

Turnover is a total value of all goods sold and services provided on the market in the observed period, irrespective of whether paid or not. Value added tax (VAT) is excluded.

HOTELIJERSTVO I UGOSTITELJSTVO
ACCOMMODATION AND FOOD SERVICE ACTIVITIES

19-1 KALENDARSKI PRILAGOĐENI INDEKSI UKUPNOG PROMETA U HOTELIJERSTVU I UGOSTITELJSTVU
WORKING-DAY ADJUSTED ACCOMMODATION AND FOOD SERVICE ACTIVITIES TURNOVER INDICES

	Kalendarski prilagođeni indeksi Working-day adjusted indices						
	<u>2011</u> 2010	<u>2012</u> 2011	<u>2013</u> 2012	<u>2014</u> 2013	<u>2015</u> 2014	<u>2016</u> 2015	
Ukupno	101,7	112,1	108,5	120,5	110,7	116,9	Total
55 Smještaj	100,5	105,8	107,6	102,4	110,2	111,5	Accommodation
56 Djelatnost pripreme i usluživanja hrane i pića	104,5	127,5	110,2	155,8	111,4	123,9	Food and beverage service activities

19-2 KALENDARSKI PRILAGOĐENI INDEKSI UKUPNOG PROMETA U HOTELIJERSTVU I UGOSTITELJSTVU
WORKING-DAY ADJUSTED ACCOMMODATION AND FOOD SERVICE ACTIVITIES TURNOVER INDICES

2010=100

	Kalendarski prilagođeni indeksi Working-day adjusted indices						
	<u>2011</u> 2010	<u>2012</u> 2010	<u>2013</u> 2010	<u>2014</u> 2010	<u>2015</u> 2010	<u>2016</u> 2010	
Ukupno	101,7	114,0	123,6	148,9	164,9	192,8	Total
55 Smještaj	100,5	114,4	114,4	117,2	129,1	143,9	Accommodation
56 Djelatnost pripreme i usluživanja hrane i pića	104,5	133,3	140,6	229,0	255,2	316,1	Food and beverage service activities

19-1.1 Kalendarski prilagođeni indeksi ukupnog prometa u hotelijerstvu i ugostiteljstvu

Working - day adjusted accommodation and food service activities turnover indices

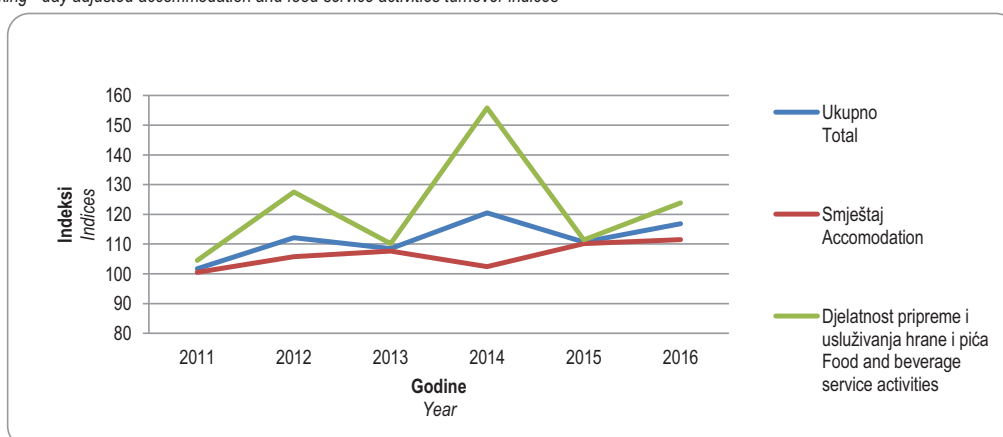

**TURIZAM
TOURISM**



TURIZAM TOURISM

20 TURIZAM

20-0 METODOLOŠKA OBJAŠNJENJA

Izvori i metode prikupljanja podataka

Podaci za statistiku turizama prikupljaju se putem redovnog statističkog istraživanja Mjesečni indikatori statistike smještaja u turizmu (obrazac TU-11).

Izveštajne jedinice su poslovni subjekti (preduzeća, obrtnici, zadruge, ustanove, udruženja itd.) i njihove jedinice u sastavu koji se bave pružanjem smještajnih usluga turistima ili samo posreduju u pružanju tih usluga. Izveštaji se sastavljaju na osnovu evidencija u knjigama gostiju.

Definicije

Turist je svaka osoba koja u mjestu izvan svog uobičajnog okruženja (prebivališta) provede najmanje jednu noć ali ne više od godinu dana u ugostiteljskom ili drugom objektu za smještaj gostiju, radi odmora ili rekreacije, zdravlja, studija, sporta, religije, porodice/obitelji, poslova, javnih misija i skupova s izuzetkom svrhe zapošljavanja kod poslovnog subjekta - rezidenta u zemlji ili mjestu posjete.

Domaći turist je svaka osoba sa prebivalištem u Bosni i Hercegovini koja izvan mjesta svog prebivališta provede najmanje jednu noć u ugostiteljskom ili drugom objektu za smještaj gostiju u Federaciji BiH.

Stranim turistima smatraju se sve osobe koje u Bosni i Hercegovini nemaju stalno prebivalište, a provedu najmanje jednu noć u ugostiteljskom ili drugom objektu za smještaj gostiju.

Vrsta mjesta. Turističkim mjestom u ovom istraživanju smatra se ono mjesto koje ispunjava sljedeće osnovne uvjete: **atraktivne** (prirodne ljepote, ljekoviti izvori, kulturno-historijski/povijesni spomenici, razne kulturne, zabavne i sportske priredbe), **komunikativne** (mogućnost pristupa, prometne veze) i **receptivne** (objekti za smještaj i uz njih potrebni prateći objekti za pružanje raznih usluga npr. trgovačkih/trgovinskih, zanatskih/obrtničkih, poštanskih i sl., zatim parkovi, kupališta, šetališta itd.).

Turistička se mjesta razvrstavaju u sljedeće vrste:

Sarajevo je mjesto koje posjetitelje privlači prvenstveno kao administrativno - politički centar, a zatim i svojim historijskim / povjesnim, etničkim, ekonomskim, urbanističko - administrativnim i drugim svojstvima.

Primorska mjesta su mjesta duž morskog obale.

Ostala mjesta uključuju ostala turistička i neturistička mjesta koja nisu razvrstana ni u jednu od prethodnih vrsta, a raspolazu ugostiteljskim objektima za smještaj.

TOURISM

NOTES ON METHODOLOGY

Sources and methods of data collection

Data on tourism are collected through regular Monthly Report on Tourist Arrivals and Nights Spent Questionnaire (TU-11).

Report units are business entities (enterprises, entrepreneurs, institutions, associations, etc.) and their parts which provide accommodation services to tourists or act as agencies. These reports are usually made on the basis of reception records kept in guest books.

Definitions

Tourist is every person who, outside his/her place of residence spends at least one night in a hotel or some other accommodation facility for reasons of rest, recreation, health, study, sport, religion, family, business, public tasks or meeting, i.e. any purpose other than to be employed by a resident entity in the country or place visited.

Domestic tourist is a person with permanent residence in Bosnia and Herzegovina who spends at least one night in a hotel or some other accommodation facility outside his/her place of residence in the Federation of Bosnia and Herzegovina.

Foreign tourist is a person with permanent residence outside of Bosnia and Herzegovina who temporarily resides in the Federation of Bosnia and Herzegovina and who spends at least one night in a hotel or some other accommodation facility.

Type of tourist resort. In this survey, a place is considered to be a tourist resort if it fulfils the following criteria: attractive (natural beauty, health spas, cultural and historical monuments, cultural, entertainment and sports events), with communications (ease of access, transport connections), with reception facilities (accommodation and accompanying facilities to provide commercial, crafts and postal services, parks, promenades and bathing facilities, etc.).

Tourist resorts are classified into the following categories:

Sarajevo is a place which attracts visitors mainly as an administrative-political centre, as well as for its historical, ethnical, economic, town-planning-organisational and other characteristics.

Seaside resorts are places located along the sea coast.

Other places include tourist and non-tourist places not falling within any of the above categories but have accommodation facilities.

20-1 DOLASCI I NOĆENJA TURISTA
TOURIST ARRIVALS AND TOURIST NIGHTS

u 000
in 000

	Dolasci turista <i>Tourist arrivals</i>			Noćenja turista <i>Tourist nights</i>		
	ukupno <i>Total</i>	domaći <i>Domestic</i>	strani <i>Foreign</i>	ukupno <i>Total</i>	domaći <i>Domestic</i>	strani <i>Foreign</i>
2011	436	146	290	870	270	600
2012	496	164	332	998	320	678
2013	577	166	411	1.135	309	826
2014	576	163	413	1.095	292	803
2015	723	186	537	1.439	342	1.097
2016	812	199	613	1.620	346	1.274

20-2 PROSJEČNO ZADRŽAVANJE TURISTA - dana
AVERAGE DETENTION OF TOURISTS - days

	2012	2013	2014	2015	2016	
Ukupno	2,0	2,0	1,9	2,0	2,0	Total
Kanton Sarajevo	1,9	1,9	1,9	1,9	2,0	Sarajevo
Neum	3,0	2,6	2,3	2,7	2,4	Neum
Mostar	1,5	1,6	1,5	1,5	1,5	Mostar
Ostala mjesta	1,7	1,6	1,7	1,7	1,7	Other places

20-1.1 Noćenja turista od 2011.-2016., u 000
Tourist nights, 2011-2016 in thousands

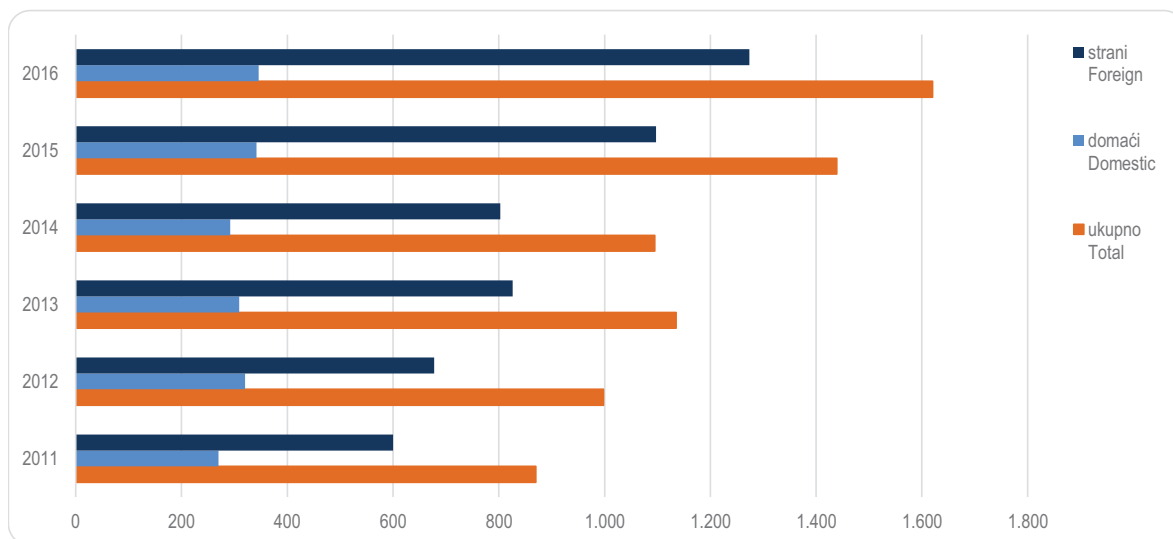

TURIZAM
TOURISM

20-3 DOLASCI TURISTA PREMA VRSTAMA TURISTIČKIH MJESTA
TOURIST ARRIVALS BY TYPE OF TOURIST RESORTS

u 000
in 000

	2011	2012	2013	2014	2015	2016	
Ukupno	436	496	577	576	723	812	Total
Kanton Sarajevo	213	259	318	301	364	409	Sarajevo
Neum	51	51	61	52	81	96	Neum
Mostar	36	34	29	36	57	75	Mostar
Ostala mjesta	136	152	169	187	221	232	Other places
Domaći turisti	146	164	166	163	186	199	Domestic tourists
Kanton Sarajevo	45	56	52	48	56	58	Sarajevo
Neum	14	13	13	10	13	15	Neum
Mostar	17	14	10	12	18	24	Mostar
Ostala mjesta	70	81	91	93	99	102	Other places
Strani turisti	290	332	411	413	537	613	Foreign tourists
Kanton Sarajevo	168	203	266	253	308	351	Sarajevo
Neum	37	38	48	42	68	81	Neum
Mostar	19	20	19	24	39	51	Mostar
Ostala mjesta	66	71	78	94	122	130	Other places

20-4 NOĆENJA TURISTA PREMA VRSTAMA TURISTIČKIH MJESTA
TOURIST NIGHTS BY TYPE OF TOURIST RESORTS

u 000
in 000

	2011	2012	2013	2014	2015	2016	
Ukupno	870	998	1.135	1.095	1.439	1.620	Total
Kanton Sarajevo	403	508	619	580	693	827	Sarajevo
Neum	158	154	161	118	218	228	Neum
Mostar	52	52	46	53	87	112	Mostar
Ostala mjesta	257	284	309	344	441	453	Other places
Domaći turisti	270	320	309	292	342	346	Domestic tourists
Kanton Sarajevo	83	116	101	91	96	95	Sarajevo
Neum	39	39	37	26	37	38	Neum
Mostar	24	20	18	18	28	38	Mostar
Ostala mjesta	124	145	153	157	181	175	Other places
Strani turisti	600	678	826	803	1.097	1.274	Foreign tourists
Kanton Sarajevo	320	392	518	489	597	732	Sarajevo
Neum	119	115	124	92	181	190	Neum
Mostar	28	32	28	35	59	74	Mostar
Ostala mjesta	133	139	156	187	260	278	Other places

20-5 DOLASCI TURISTA PREMA VRSTI SMJEŠTAJNOG KAPACITETA
TOURIST ARRIVALS BY TYPES OF ACCOMMODATION FACILITY

u 000
in 000

	2011	2012	2013	2014	2015	2016	
Ukupno	436	496	577	576	723	812	Total
Hoteli i sličan smještaj	419	475	552	543	676	753	<i>Hotels and similiar accommodation</i>
Odmarališta i sl. objekti za kraći odmor	5	7	13	20	30	36	<i>Holiday and other short-stay accommodation</i>
Kampovi i prostori za kampiranje	-	-	7	7	6	7	<i>Camps and camping grounds</i>
Ostali smještaj	12	14	5	6	11	16	<i>Other accommodation</i>
Domaći turisti	146	164	166	163	186	199	Domestic tourists
Hoteli i sličan smještaj	133	148	157	152	172	181	<i>Hotels and similiar accommodation</i>
Odmarališta i sl. objekti za kraći odmor	4	5	6	7	8	11	<i>Holiday and other short-stay accommodation</i>
Kampovi i prostori za kampiranje	-	-	-	-	-	1	<i>Camps and camping grounds</i>
Ostali smještaj	9	11	3	4	6	6	<i>Other accommodation</i>
Strani turisti	290	332	411	413	537	613	Foreign tourists
Hoteli i sličan smještaj	286	327	395	391	504	572	<i>Hotels and similiar accommodation</i>
Odmarališta i sl. objekti za kraći odmor	1	2	7	13	22	25	<i>Holiday and other short-stay accommodation</i>
Kampovi i prostori za kampiranje	-	-	7	7	6	6	<i>Camps and camping grounds</i>
Ostali smještaj	3	3	2	2	5	10	<i>Other accommodation</i>

20-6 NOĆENJA TURISTA PREMA VRSTI SMJEŠTAJNOG KAPACITETA
TOURIST NIGHT BY TYPES OF ACCOMMODATION FACILITY

u 000
in 000

	2011	2012	2013	2014	2015	2016	
Ukupno	870	998	1.135	1.095	1.439	1.620	Total
Hoteli i sličan smještaj	830	933	1.089	1.033	1.347	1.496	<i>Hotels and similiar accommodation</i>
Odmarališta i sl. objekti za kraći odmor	8	12	24	41	62	76	<i>Holiday and other short-stay accommodation</i>
Kampovi i prostori za kampiranje	1	-	12	11	11	15	<i>Camps and camping grounds</i>
Ostali smještaj	31	53	10	10	19	33	<i>Other accommodation</i>
Domaći turisti	270	320	309	292	342	346	Domestic tourists
Hoteli i sličan smještaj	237	267	295	276	321	316	<i>Hotels and similiar accommodation</i>
Odmarališta i sl. objekti za kraći odmor	6	7	8	9	11	19	<i>Holiday and other short-stay accommodation</i>
Kampovi i prostori za kampiranje	-	-	1	-	1	1	<i>Camps and camping grounds</i>
Ostali smještaj	27	46	5	7	9	10	<i>Other accommodation</i>
Strani turisti	600	678	826	803	1.097	1.274	Foreign tourists
Hoteli i sličan smještaj	593	665	794	758	1.026	1.180	<i>Hotels and similiar accommodation</i>
Odmarališta i sl. objekti za kraći odmor	2	5	16	31	51	57	<i>Holiday and other short-stay accommodation</i>
Kampovi i prostori za kampiranje	1	-	11	10	10	15	<i>Camps and camping grounds</i>
Ostali smještaj	4	8	5	4	10	22	<i>Other accommodation</i>

TURIZAM
TOURISM

20-7 DOLASCI TURISTA PREMA ZEMLJI PREBIVALIŠTA
TOURIST ARRIVALS BY COUNTRY OF RESIDENCE

	2011	2012	2013	2014	2015	2016	
Ukupno	435.926	495.537	577.077	575.566	723.389	812.556	Total
Domaći turisti	146.415	163.624	166.427	162.959	186.425	199.130	Domestic tourists
Strani turisti	289.511	331.913	410.650	412.607	536.964	613.426	Foreign tourists
Evropa	255.113	278.351	346.482	323.893	399.221	410.367	Europe
Albanija	1.551	1.821	2.652	2.606	2.684	3.325	Albania
Austrija	10.383	10.840	12.757	13.339	13.607	14.403	Austria
Belgija	1.437	1.671	2.517	2.836	3.345	3.206	Belgium
Bugarska	1.570	1.967	3.518	3.783	4.736	4.946	Bulgaria
Crna Gora	3.497	3.876	4.749	4.956	5.444	6.637	Montenegro
Češka	2.666	2.986	3.613	2.737	3.866	3.783	Czech Republic
Danska	1.179	1.252	2.026	1.902	2.515	2.963	Denmark
Estonija	-	-	320	328	294	362	Estonia
Finska	847	802	1.135	1.317	1.573	1.507	Finland
Francuska	8.281	8.783	9.884	9.603	13.993	12.393	France
Grčka	2.270	1.481	3.187	5.751	4.808	4.790	Greece
Holandija/Nizozemska	4.356	4.069	5.586	5.765	6.580	7.903	Netherlands
Hrvatska	50.785	58.624	67.182	57.042	65.559	65.420	Croatia
Irska	1.713	1.237	1.383	1.444	3.489	3.149	Ireland
Island	67	176	141	331	195	200	Iceland
Italija	22.202	22.162	25.027	35.144	45.247	37.180	Italy
Kipar	-	-	271	547	355	597	Cyprus
Latvija	-	-	429	239	760	521	Latvia
Litvanija	-	-	1.100	1.174	1.218	846	Lithuania
Luksemburg	227	195	283	264	272	403	Luxembourg
Mađarska	4.482	4.869	5.386	5.012	6.825	8.362	Hungary
Makedonija BJR	3.641	3.239	4.426	3.591	4.528	5.256	FYR Macedonia
Malta	-	-	720	568	636	516	Malta
Norveška	2.036	1.787	3.412	3.234	3.508	3.247	Norway
Njemačka	14.390	15.597	17.125	18.102	20.845	23.996	Germany
Poljska	21.721	25.918	32.546	22.309	30.011	29.660	Poland
Portugal	983	675	826	1.069	1.021	1.846	Portugal
Rumunija/Rumunjska	2.275	2.770	2.067	1.543	2.279	2.944	Romania
Rusija	1.323	1.342	2.402	1.609	1.918	2.650	Russia
Slovačka	1.434	1.335	1.549	1.423	1.884	1.655	Slovakia
Slovenija	29.609	28.715	30.334	28.251	30.517	33.183	Slovenia
Srbija	15.130	17.326	20.572	17.227	20.312	22.463	Serbia
Španija/Španjolska	5.156	5.112	6.502	8.003	8.707	7.629	Spain
Švedska	3.476	3.807	5.311	4.013	6.673	6.179	Sweden
Švicarska	2.508	2.814	3.994	6.412	5.181	7.915	Switzerland
Turska	25.262	31.821	52.320	41.467	61.576	66.777	Turkey
Velika Britanija	4.879	5.161	6.628	7.172	8.553	8.404	Great Britain
Ukrajina	-	-	821	534	809	952	Ukraine
Ostale evropske/ europske zemlje	3.777	4.121	1.781	1.246	2.898	2.199	Other European countries

20-7 DOLASCI TURISTA PREMA ZEMLJI PREBIVALIŠTA (nastavak)
TOURIST ARRIVALS BY COUNTRY OF RESIDENCE (continued)

	2011	2012	2013	2014	2015	2016	
Afrika	259	314	1.284	1.216	2.025	2.190	Africa
Egipat	259	314	413	460	649	892	Egypt
Južnoafrička Republika	-	-	131	128	204	177	South African Republic
Ostale afričke zemlje	-	-	740	628	1.172	1121	Other African Countries
Amerika	8.901	10.367	16.499	19.593	26.786	29.473	America
Zemlje Sjeverne Amerike	8.901	10.367	12.029	15.220	20.698	23.059	North America
Kanada	1.566	1.844	2.585	2.853	3.441	3835	Canada
SAD	7.335	8.523	9.011	12.118	16.673	18921	USA
Ostale zemlje Sjeverne Amerike	-	-	433	249	584	303	Other countries in North America
Zemlje Srednje i Južne Amerike	-	-	4.470	4.373	6.088	6.414	The countries in Central and South America
Brazil	-	-	2.634	2.671	3.109	2.419	Brasil
Ostale zemlje Srednje i Južne Amerike	-	-	1.836	1.702	2.979	3.995	Other countries in Central and South America
Azija	7.227	10.526	41.231	61.379	101.929	163.308	Asia
Zemlje Bliskog i Srednjeg Istoka	2.324	4.238	14.001	14.664	23.116	81.175	Near and Middle Eastern countries
Saudijska Arabija	641	1.409	2.996	4.755	9.126	18.029	Saudi Arabia
Bahrein	-	-	-	-	-	8.462	Bahrain
Izrael	1.521	2.671	2.685	1.691	2.664	2.524	Israel
Iran	162	158	304	129	361	269	Iran
Katar	-	-	-	-	-	3.762	Qatar
Kuvajt	-	-	8.016	8.089	10.965	14.205	Kuwait
Ujedinjeni Arapski Emirati	-	-	-	-	-	33.924	United Arab Emirates
Ostale zemlje Azije	4.903	6.288	27.230	46.715	78.813	82.133	Other Asian countries
Indija	-	-	289	315	904	1.893	India
Japan	3.072	3.349	3.278	4.584	6.599	5.930	Japan
Kina	1.831	2.939	5.228	5.969	9.264	11.832	China
Južna Koreja	-	-	10.076	22.596	28.125	38.640	South Korea
Ostale zemlje	-	-	8.359	13.251	33.921	23.838	Other countries
Okeanija i polarni region	3.532	4.109	5.154	6.526	7.003	8.088	Oceania and Polar Regions
Australija i Novi zeland	3.532	4.109	4.841	6.238	6.671	7.436	Australia and New Zealand
Australija	3.144	3.548	4.222	5.653	6.004	6.717	Australia
Novi Zeland	388	561	619	585	667	719	New Zealand
Ostale zemlje Okeanije i Polarnog regiona	-	-	313	288	332	652	Other countries of Oceania and Polar Regions
Ostalo	14.479	28.246	-	-	-	-	Other

TURIZAM
TOURISM

20-8 NOĆENJA TURISTA PREMA ZEMLJI PREBIVALIŠTA
TOURIST NIGHTS BY COUNTRY OF RESIDENCE

	2011	2012	2013	2014	2015	2016	
Ukupno	870.163	998.199	1.135.324	1.094.986	1.439.429	1.619.871	Total
Domaći turisti	269.761	320.342	308.950	292.388	341.951	346.104	Domestic tourists
Strani turisti	600.402	677.857	826.374	802.598	1.097.478	1.273.767	Foreign tourists
Evropa	527.596	557.282	686.645	627.392	818.838	837.433	Europe
Albanija	2.881	3.515	4.525	4.797	5.207	5.980	Albania
Austrija	17.378	18.269	21.655	23.741	24.511	26.772	Austria
Belgija	3.751	3.481	5.995	6.561	7.580	8.065	Belgium
Bugarska	3.496	3.844	6.538	5.767	7.036	8.111	Bulgaria
Crna Gora	5.946	7.461	8.767	8.717	10.183	12.674	Montenegro
Češka	9.261	8.251	9.777	5.303	8.665	7.595	Czech Republic
Danska	3.015	2.876	5.656	4.962	5.948	7.340	Denmark
Estonija	-	-	1.168	782	639	708	Estonia
Finska	1.961	1.525	2.281	2.570	3.151	3.006	Finland
Francuska	21.544	19.600	22.776	22.913	45.177	36.026	France
Grčka	3.794	3.320	6.016	10.033	9.689	9.678	Greece
Holandija/Nizozemska	9.634	8.922	12.054	12.534	13.809	17.321	Netherlands
Hrvatska	90.911	102.756	116.786	100.167	113.918	112.498	Croatia
Irska	7.755	4.867	4.482	4.600	9.598	11.227	Ireland
Island	320	523	335	722	499	588	Iceland
Italija	46.546	48.447	53.969	77.926	112.609	96.438	Italy
Kipar	-	-	525	1.483	837	740	Cyprus
Latvija	-	-	662	473	2.320	1.453	Latvia
Litvanija	-	-	1.905	1.651	1.865	3.168	Lithuania
Luksemburg	764	532	681	708	522	872	Luxembourg
Mađarska	11.158	9.324	10.556	9.033	15.480	16.714	Hungary
Makedonija BJR	7.826	6.520	8.542	7.484	8.683	11.419	FYR Macedonia
Malta	-	-	4.891	3.702	3.789	3.035	Malta
Norveška	4.441	4.178	7.255	6.723	7.904	7.243	Norway
Njemačka	29.097	30.577	36.173	38.228	43.174	55.241	Germany
Poljska	63.770	72.596	77.920	43.382	68.633	64.669	Poland
Portugal	2.013	1.621	1.886	2.424	1.740	2.829	Portugal
Rumunija/Rumunjska	6.839	7.640	4.770	3.721	4.437	6.583	Romania
Rusija	3.053	3.111	5.464	3.616	4.091	5.234	Russia
Slovačka	3.540	3.001	2.919	2.347	3.884	3.501	Slovakia
Slovenija	49.538	48.287	51.072	47.021	58.662	64.472	Slovenia
Srbija	28.567	31.901	35.846	31.900	35.589	39.824	Serbia
Španija/Španjolska	9.207	8.277	10.727	13.170	15.803	16.682	Spain
Švedska	7.746	9.608	12.549	8.684	15.860	12.760	Sweden
Švicarska	5.160	6.060	8.185	14.588	10.099	17.585	Switzerland
Turska	49.081	57.794	100.846	74.437	108.870	111.700	Turkey
Velika Britanija	9.736	10.197	14.259	15.589	19.033	19.100	Great Britain
Ukrajina	-	-	1.945	1.343	1.885	2.151	Ukraine
Ostale evropske/ europske zemlje	7.867	8.401	4.287	3.590	7.459	6.431	Other European countries

20-8 NOĆENJA TURISTA PREMA ZEMLJI PREBIVALIŠTA (nastavak)
TOURIST NIGHTS BY COUNTRY OF RESIDENCE (continued)

	2011	2012	2013	2014	2015	2016	
Afrika	723	959	5.610	3.539	5.782	5.568	Africa
Egipat	723	959	1.467	1.286	1.717	2.210	Egypt
Južnoafrička Republika	-	-	320	216	509	465	South African Republic
Ostale afričke zemlje	-	-	3.823	2.037	3.556	2.893	Other African countries
Amerika	20.832	21.984	34.148	41.252	53.718	61.272	America
Zemlje Sjeverne Amerike	20.832	21.984	25.732	33.466	42.506	48.741	North America
Kanada	2.832	3.693	4.814	5.304	6.235	7.474	Canada
SAD	18.000	18.291	19.933	27.642	35.139	40.586	USA
Ostale zemlje Sjeverne Amerike	-	-	985	520	1.132	681	Other countries in North America
Zemlje Srednje i Južne Amerike	-	-	8.416	7.786	11.212	12.531	The countries in Central and South America
Brazil	-	-	4.855	4.679	5.803	4.252	Brazil
Ostale zemlje Srednje i Južne Amerike	-	-	3.561	3.107	5.409	8.279	Other countries in Central and South America
Azija	12.478	17.949	91.594	119.712	207.286	354.775	Asia
Zemlje Bliskog i Srednjeg Istoka	5.259	8.912	47.725	43.079	63.723	236.758	Near and Middle Eastern countries
Saudijska Arabija	1.989	4.056	8.680	11.375	21.563	44.039	Saudi Arabia
Bahrain	-	-	-	-	-	24.692	Bahrain
Izrael	2.763	4.355	4.190	2.534	4.700	4.895	Israel
Iran	507	501	814	273	905	640	Iran
Katar	-	-	-	-	-	14.261	
Kuvajt	-	-	34.041	28.897	36.555	49.137	Kuwait
Ujedinjeni Arapski Emirati	-	-	-	-	-	99.094	United Arab Emirates
Ostale zemlje Azije	7.219	9.037	43.869	76.633	143.563	118.017	Other Asian countries
Indija	-	-	737	925	1.895	3.852	India
Japan	4.381	4.960	4.923	6.744	9.670	7.835	Japan
Kina	2.838	4.077	6.436	8.388	11.624	14.465	China
Južna Koreja	-	-	11.079	24.931	31.966	43.380	South Korea
Ostale zemlje	-	-	20.694	35.645	88.408	48.485	Other countries
Okeanija i Polarni region	5.385	6.436	8.377	10.703	11.854	14.719	Oceania and Polar Regions
Australija i Novi zeland	5.385	6.436	7.919	10.071	11.280	13.618	Australia and New Zealand
Australija	4.821	5.637	7.022	9.046	10.103	12.368	Australia
Novi Zeland	564	799	897	1.025	1.177	1.250	New Zealand
Ostale zemlje Okeanije i Polarnog regiona	-	-	458	632	574	1.101	Other countries in Oceania and Polar Regions
Ostalo	33.388	73.247	-	-	-	-	Other

OKOLIŠ
ENVIRONMENT



OKOLIŠ

ENVIRONMENT

21 OKOLIŠ

21-0 METODOLOŠKA OBJAŠNJENJA

VODA I KANALIZACIJA

Izvori i metode prikupljanja podataka

Podaci o javnom vodovodu i javnoj kanalizaciji prikupljaju se redovnim/redovitim godišnjim izvještajima od javnih komunalnih poslovnih subjekata i od općinskih službi koje upravljaju javnim vodovodom, odnosno javnom kanalizacijom u promatranim naseljima. Podaci o korištenju voda i zaštiti voda od zagađivanja prikupljaju se redovnim/redovitim godišnjim izvještajima koje dostavljaju poslovni subjekti iz područja: vađenja ruda i kamena, prerađivačka industrija i proizvodnja i snabdijevanje/opskrba električnom energijom, plinom, parom i klimatizacijom. Izvještaji se zasnivaju na dokumentaciji i evidenciji, a tamo gdje to nije moguće na procjeni.

Obuhvatnost i uporedivost podataka

Podaci o javnom vodovodu se prikupljaju od javnih komunalnih poslovnih subjekata i od općinskih službi koje upravljaju javnim vodovodom, odnosno bave se sakupljanjem, prečišćavanjem i distribucijom vode. Podaci nisu prikupljeni o vodovodu koji služi isključivo određenom domaćinstvu / kućanstvu ili preduzeću / poduzeću.

Podaci o javnoj kanalizaciji/odvodnji se prikupljaju od javnih komunalnih poslovnih subjekata i od općinskih službi koje upravljaju kanalizacijom/odvodnjom, odnosno bave se sakupljanjem, transportom, ispuštanjem i prečišćavanjem otpadnih voda. Podaci nisu prikupljeni o kanalizaciji koja služi isključivo određenom domaćinstvu / kućanstvu ili preduzeću / poduzeću.

Podaci o korištenju i zaštiti voda od zagađivanja se prikupljaju od preduzeća/poduzeća čija je pretežna djelatnost po KD BiH 2010 razvrstana u područja: vađenje ruda i kamena (B), prerađivačka industrija (C) i proizvodnja i snabdijevanje / opskrba električnom energijom, plinom, parom i klimatizacijom (D), a koja koriste i ispuštaju vodu, nezavisno od vodozahvata i vodoprijemnika otpadnih voda. Obuhvaćene su i industrijske jedinice neindustrijskih preduzeća / poduzeća.

Definicije

Javni vodovod je sistem/sustav za snabdijevanje naselja vodom i tu spadaju strogo kontrolirani izvori pitke vode, sabirnici, taložnici i ostala postrojenja za doradu i obradu pitke vode, kao i vodovodna mreža.

Pod **snabdijevanjem vodom** u javnom vodovodu smatra se ukupno zahvaćena količina vode iz podzemnih voda, izvora, vodotoka, akumulacija i jezera, te ukupno zahvaćenih količina vode iz drugih vodovodnih sistema/sustava.

ENVIRONMENT

NOTES ON METHODOLOGY

WATER AND SEWAGE

Sources and methods of data collection

Data on public water supply and public sewage system are collected through regular annual reports of public municipal business entities and municipal services which run the public water supply, i. e. public sewage system in the settlements observed. Data on water utilisation and protection against pollution are collected through regular annual reports submitted by business entities in the following sections: Mining and Quarrying, Manufacturing and Electricity, Gas, Steam and Air-Conditioning Production and Supply. The reports are based on documentation and records or estimates where there are no documentation and records.

Coverage and comparability of data

Data on public water supply system are collected from public municipal business entities and municipal services which manage the water supply system, i. e. collect, purify and distribute water. Data on private water supply system which serves households or enterprises exclusively, were not collected.

Data on public sewage supply system are collected from public municipal business entities and municipal services which run the public sewage system, i. e. collect, transport, discharge and purify waste waters. Data on private water sewage system which serves households or enterprises exclusively, were not collected.

Data on utilisation and protection of water against pollution in industry were collected from enterprises whose principal activity, according to the KD BiH 2010 Classification of Economic Activities, is classified into the following sections: Mining and quarrying (B), Manufacturing (C) and Electricity, gas, steam and air-conditioning production and supply (D), and which use and discharge waters; irrespective of the water intake structure and recipient of waste waters. Industrial units of non-industrial enterprises are also included.

Definitions

Public water supply system is a system of supplying water to settlements, which includes strictly controlled sources of drinking water, reservoirs, sedimentation tanks and other facilities for treatment and processing of drinking water, as well as the water supply network.

Provision of public water comprises all amounts of water from underground waters, springs, watercourses, reservoirs and lakes, also volume of water taken from other water supply systems.

Podzemne vode predstavljaju zalihe vode u podzemnim formacijama.

Ground water represents reserves of water in ground formation.

Površinske vode su sve protočne ili stajaće vode na površini Zemlje. Tu spadaju izvori, rijeke (vodotoci), jezera, akumulacije itd., kao i vještački/umjetno stvoreni vodotoci radi navodnjavanja, stvaranja plodnih kanala i sl.

Surface water comprises all running or stagnant water on the surface of the Earth. It includes springs, rivers (watercourses), lakes, reservoirs and similar, as well as artificially made watercourses for the purpose of irrigation, creation of artificial watercourses and similar.

Pod **isporučenom količinom vode** podrazumijeva se količina vode prodane potrošačima.

Water supplied is water sold to consumers.

Pod **ukupnim gubicima vode** podrazumijevaju se stvarno ustanovljeni gubici u vodovodnoj mreži nastali zbog kvara ili neispravnosti instalacija na mreži.

Total loss of water comprises the actually determined loss in water network incurring due to a malfunction or irregularities on the water network.

Dužina/Duljina glavnog dovoda je dužina/duljina cijevi za dovod vode od kaptiranog izvorišta (vodozahvata) do rezervoara, odnosno do uređaja za prečišćavanje vode za piće ili, ukoliko rezervoar ne postoji, od izvorišta do prvog kraka razvodne mreže.

Length of water mains comprises the length of water supply pipes from water capture to reservoir, i.e. equipment for purification of drinking water or from water intake to the first branch of the distributive network, if there is no reservoir.

Dužina/Duljina razvodne mreže je dužina/duljina vodovodne mreže koja se pruža od rezervoara do mjesta potrošnje, bez dužine/duljine priključaka i mreže u zgradi.

Distributive network length comprises the water supply network length from the reservoirs to the consumption place, excluding the length of connections and networks within households.

Javna kanalizacija je sistem/sustav kanala, odnosno cijevi za odvođenje otpadnih i atmosferskih voda iz naselja.

Public sewage system is network of sewers and drains for draining waste and atmospheric waters from settlements.

Javna kanalizacijska mreža je mreža zatvorenih uličnih kanala i kolektora koja služi za odvođenje otpadnih i atmosferskih voda (opći sistem/sustav kanalizacije) ili kao posebna mreža za odvođenje otpadnih voda, a posebno za atmosferske vode (separacijski sistem/sustav kanalizacije).

Public sewage system is a network of enclosed public drains and sewers used for draining of either waste or atmospheric waters (general water sewage system), or solely waste water, and solely atmospheric waters (separatory water sewage system).

Glavni kolektor je sabirni kanal koji odvodi otpadne vode iz jednog dijela ili cijelog naselja do recipijenta (vodoprijemnika) ili uređaja za pročišćavanje vode.

Main sewer is a collecting canal which drains waste waters from one part or whole settlement to the recipient or the water purification plant.

Kanalizacijski priključak je spoj objekata s uličnom kanalizacijom.

Connecting pipe is a connection between the object and street drains.

Snabdijevanje vode podrazumijeva sve količine vode, i neposredno zahvaćene i osigurane vode, kojom se preduzeće/poduzeće u toku/tijeku izvještajne godine snabdijelo, bez obzira jesu li te količine korištene za vlastite potrebe ili su ustupljene, prodane drugim korisnicima.

Water supply includes all amounts of water, either directly collected or supplied, used for supplying enterprises during the reporting year, regardless of whether these amounts were used for own purposes, handed over or sold to other users.

Korištene vode obuhvataju sve količine vode koja su preduzeća/poduzeća u toku/tijeku izvještajne godine koristila za tehnološki proces, za sanitarne potrebe i ostale namjene.

Water utilisation comprises water quantities used by enterprises during the reporting year for technological process or for sanitary and other purposes.

Otpadne vode su one količine vode koje se poslije korištenja/upotrebe odvede do uređaja za prečišćavanje ili se ispuštaju u zemlju, podzemne ili površinske vode. U otpadne vode nisu uključene atmosferske vode i protočne vode iz hidroelektrana.

Waste water comprises all amounts of water being, after use, transported to the purification plant or discharged into the ground, underground or surface water. Waste waters do not include atmospheric water or running water from hydroelectric power plants.

Prečišćene (tretirane) vode su otpadne vode koje su prošle proces primarnog, sekundarnog i/ili tercijarnog tretiranja u cilju zadovoljenja ekoloških standarda prije ispuštanja.

Purified (treated) waters are waste waters treated through primary, secondary or tertiary processes, in order to meet ecological standards before being discharged.

OTPAD

Izvori i metode prikupljanja podataka

Podaci o komunalnom otpadu prikupljaju se na osnovu redovnih/redovitih godišnjih izvještaja o prikupljenom i odloženom otpadu koje podnose komunalna preduzeća/poduzeća koja se bave prikupljanjem i odvozom otpada, kao i preduzeća / poduzeća koja upravljaju deponijama i odlagalištima otpada. Izvještaji se zasnivaju na dokumentaciji i evidenciji, a tamo gdje to nije moguće na procjeni.

Podaci o otpadu iz proizvodnih djelatnosti se prikupljaju godišnjim izvještajima koje dostavljaju poslovni subjekti iz područja: vađenje ruda i kamena, prerađivačka industrija, proizvodnja i snabdijevanje / opskrba električnom energijom, plinom, parom i klimatizacija i građevinarstvo.

U skladu sa preporukama i standardima sadržanim u evropskoj Regulativi o statistici otpada 2150/2002/EC, podaci o nastalom otpadu prikupljaju se i predstavljaju prema Klasifikaciji ekonomskih djelatnosti i vrsti otpada. Opasni i neopasni otpad klasifikovan je prema šiframa Evropskog statističkog kataloga otpada (EWC-Stat).

Obuhvatnost i uporedivost podataka

Izvještajima o prikupljenom i odloženom otpadu obuhvaćena su komunalna preduzeća/poduzeća koja se bave prikupljanjem, transportom i odlaganjem otpada, kao i preduzeća koja upravljaju deponijama i odlagalištima otpada.

Podaci o otpadu iz proizvodnih djelatnosti prikupljaju se od preduzeća/poduzeća čija je pretežna djelatnost po Klasifikaciji djelatnosti KD BiH 2010 razvrstana u područja: vađenje ruda i kamena (B), prerađivačka industrija (C), proizvodnja i snabdijevanje električnom energijom, plinom, parom i klimatizacija i građevinarstvo (F), a koja imaju deset i više zaposlenih.

Definicije

Otpad je svaki predmet ili materija koju vlasnik odlaže, namjerava ili mora odložiti u skladu sa jednom od kategorija navedenih u Pravilniku o kategorijama otpada prema listama, ("Službene novine Federacije BiH", broj 9/05).

Komunalni otpad predstavlja otpad iz domaćinstava / kućanstava, kao i drugi otpad koji je po svojoj prirodi ili sastavu sličan otpadu iz domaćinstava / kućanstava, a potiče od poslovnih subjekata.

Inertni otpad je otpad koji ne podliježe bitnim fizikalnim, hemijskim/kemijskim i/ili biološkim promjenama, a određen je propisom iz člana/članka 4. Zakona o upravljanju otpadom Federacije BiH.

Neopasni otpad je otpad koji je po sastavu i svojstvima određen kao neopasni otpad propisom iz člana/članka 4. Zakona o upravljanju otpadom Federacije BiH.

WASTE

Sources and methods of data collection

Data on municipal waste were provided through regular annual reports on collected and disposed waste which were submitted by municipal services that are engaged in collection and transport of waste, as well as by enterprises which run landfills and waste disposal sites. Reports are based on records and documentation or estimates where there are no records and documentation.

Data on waste from production activities are collected through annual reports submitted by business entities on the following sections: Mining and Quarrying, Manufacturing, Electricity, Gas, Steam and Air-Conditioning Production and Supply and Construction.

In accordance with recommendations and standards contained in the 2150/2002 / EC European Regulation on Waste Statistics, data on waste generation are collected and presented according to the Classification of Economic Activities and Types of Waste. Hazardous and non-hazardous waste is classified according to the European Statistical Waste Catalogue (EWC-Stat).

Coverage and comparability of data

Reports on collected and disposed waste cover all municipal enterprises that are engaged in collection, transport and disposal of waste, as well as enterprises that run landfills and waste disposal sites.

Data on waste from production activities were collected from enterprises whose principal activity, according to the KD BiH 2010 Classification of Economic Activities, is classified into the following sections: Mining and Quarrying (B), Manufacturing (C), Electricity, Gas, Steam and Air-Conditioning Production and Supply (D) and Construction (F), with ten or more employees.

Definitions

Waste is any substance or object which the owner intended to be or which must be disposed according to one of the categories listed in the Regulation on Waste Categories according to the catalogue ("Official Gazette of FBiH", No. 9/05).

Municipal waste is waste from households and other waste which is in its characteristics or content similar to waste from households and it is produced by business entities.

Inert waste is a waste that is not subject to significant physical, chemical and/or biological changes, and is determined by the regulation from the Article 4 of the Law on Waste (FBiH).

Non-hazardous waste is waste that by its composition and properties is designated as non-hazardous waste by the regulation from the Article 4 of the Law on Waste (FBiH).

Opasni otpad je svaki otpad koji je po sastavu i svojstvima određen kao opasni otpad propisom iz člana/članka 4. Zakona o upravljanju otpadom Federacije BiH.

Proizvodni otpad je otpad koji nastaje u proizvodnom procesu u industriji, obrtu i drugim procesima, a po sastavu i svojstvima razlikuje se od komunalnog otpada. Proizvodnim otpadom ne smatraju se ostaci iz proizvodnog procesa koji se koriste u proizvodnom procesu istog proizvođača.

Proizvođač otpada je svaka osoba čijom aktivnošću nastaje otpad (izvorni proizvođač) i/ili koja prethodnom obradom, miješanjem ili drugim postupkom mijenja sastav ili svojstva otpada.

Prikupljanje otpada je djelatnost sistematskog prikupljanja, i po mogućnosti, sortiranja otpada u cilju olakšanja budućeg tretmana.

Odlaganje otpada je aktivnost koja ima za cilj konačno zbrinjavanje otpada koji se ne može ili ne namjerava ponovo upotrijebiti.

Hazardous waste is waste that by its composition and properties is designated as hazardous waste by the regulation from the Article 4 of the Law on Waste (FBiH).

Production waste is waste generated in the production process in industry, crafts and other processes, and its composition and properties differ from municipal waste. Production waste is not considered to be remnants from the manufacturing process that are used in the production process of the same manufacturer.

Waste producer is any person whose activity generates waste (original producer) and/or who through previous treatment, mixing or by other methods, changes the composition or characteristics of waste.

Collecting waste is an activity of systematic collection and, if possible, sorting of waste in order to make further waste treatment easier.

Waste disposal is an activity aimed at final treatment of waste which cannot be or is not intended to be recovered.

ZAŠTIĆENA PODRUČJA PRIRODE

Izvori i metode prikupljanja podataka

Podaci o zaštićenim područjima prirode preuzeti su od Federalnog ministarstva okoliša i turizma.

Definicije

Nacionalni park jest prostrano, pretežno neizmijenjeno područje kopna i/ili mora iznimnih i višestrukih prirodnih vrijednosti, obuhvaća jedan ili više sačuvanih ili neznatno izmijenjenih ekoloških sistema i ponajprije je namijenjen očuvanju izvornih prirodnih vrijednosti.

Spomenik prirode je pojedinačni neizmijenjeni dio ili skupina dijelova žive ili nežive prirode koja ima ekološku, znanstvenu, estetsku ili odgojno - obrazovnu vrijednost. Spomenik prirode može biti geološki (paleontološki, mineraloški, hidrogeološki, strukturalno - geološki, naftno - geološki, sedimentološki i dr.), geomorfološki (špilja, jama, soliterna stijena i dr.), hidrološki (vodotok, slap, jezero i dr.), botanički (rijedak ili zbog lokacije važan primjerak biljnog svijeta i dr.), prostorno mali botanički i zoološki lokalitet i drugo.

Park prirode je prostrano prirodno ili dijelom kultivirano područje kopna i/ili mora s ekološkim obilježjima međunarodne i nacionalne važnosti, s naglašenim pejzažnim, vaspitno/odgojno - obrazovnim, kulturno - povijesnim i turističko - rekreacijskim vrijednostima.

Značajni krajolik - područje jest prirodni ili kultivirani predio velike ambijentalne vrijednosti i biološke raznolikosti ili kulturno-historijske vrijednosti ili krajolik očuvanih jedinstvenih obilježja svojstvenih pojedinom području.

PROTECTED AREAS OF NATURE

Sources and methods of data collection

Data on protected areas of nature have been adopted from the Federal Ministry of Environment and Tourism.

Definitions

National park is a vast, predominantly unmodified land and/or sea area of outstanding and multiple natural values. It includes one or more conserved or slightly modified ecosystems and is primarily intended for conservation of autochthonous natural values.

Natural monument is an individual unmodified segment or a group of segments of animate or inanimate nature that has an ecological, scientific, aesthetic and educational value. Natural monuments can be geological (paleontological, mineralogical, hydrogeological, relating to sediments, structural geology and petroleum engineering, etc.), geomorphological (a cave, a pit, a solitary rock, etc.), hydrological (a watercourse, a waterfall, a lake, etc.), botanical (a specimen of plant life that is rare or at an important site), a small-sized botanical and zoological site, etc.

Nature park is a vast natural or partly cultivated land and/or sea area with ecological features of international importance, with marked landscape, educational, cultural, historical, tourist and recreational values.

Important landscape is natural or a cultivated region of a great landscape value and biodiversity, or of cultural and historical value, or a landscape with preserved unique features characteristic for a particular area.

OKOLIŠ

ENVIRONMENT

21-1 JAVNI VODOVOD
PUBLIC WATER SUPPLY SYSTEM000 m³

	2012	2013	2014	2015	2016	
Izvorišta vode <i>Water sources</i>						
Ukupno	226.364	226.372	216.620	223.967	223.151	Total
Ukupno zahvaćene količine vode	219.926	219.401	209.668	216.481	215.453	Volume of water captured
Podzemne vode	104.599	103.494	99.263	104.640	105.685	Underground waters
Izvori	86.899	90.332	87.075	88.006	85.495	Springs
Vodotoci	23.973	22.241	20.843	20.602	21.197	Watercourses
Akumulacije	839	841	847	1.071	1.145	Reservoirs
Jezera	3.616	2.493	1.640	2.162	1.931	Lakes
Preuzete količine vode iz drugih vodovodnih sistema/sustava	6.438	6.971	6.952	7.486	7.698	Volume of water taken from other water supply systems
Isporučene količine vode prema korisnicima <i>Volume of water delivered to users</i>						
Ukupno	91.576	90.153	84.885	88.438	90.518	Total
Domaćinstvima/kućanstvima	69.776	68.814	64.705	67.874	66.705	Households
Djelatnostima	19.226	18.839	17.664	18.027	21.191	Activities
poljoprivreda, šumarstvo i ribolov	622	610	557	555	591	Agriculture, forestry and fishing
industrijske i građevinske djelatnosti	8.877	8.398	7.984	7.962	7.378	Industrial and construction activities
ostale djelatnosti	9.727	9.831	9.123	9.510	13.222	Other activities
Drugim vodovodnim sistemima/sustavima	2.574	2.500	2.516	2.537	2.622	Other water supply systems
Ukupni gubici vode	134.788	136.219	131.735	135.529	132.633	Total water losses
Vodovodna mreža i uređaji <i>Water supply network and equipment</i>						
Pumpni uređaji	703	758	825	800	829	Pumping plants
Uređaji za pripremu vode za piće	34	35	37	32	31	Equipment for treating drinking water
Taložnici	60	61	65	67	67	Sedimentation tanks
Filteri	128	132	138	141	141	Filters
Hlorinatori	170	185	187	189	183	Chlorination equipment
Deferizatori	18	18	18	18	18	Defferization equipment
Ostali uređaji	4	4	5	6	6	Other equipment
Rezervoari	521	541	550	572	579	Reservoirs
Dužina primarne mreže, km	1.720	1.759	1.795	1.756	1.941	Length of water mains, km
Dužina sekundarne mreže, km	9.458	9.143	9.382	9.484	8.771	Length of distribution network, km
Vodovodni priključci	402.048	433.407	442.481	429.029	431.450	Connecting pipes
Ulični hidranti	12.590	12.677	12.872	12.979	13.471	Fire hydrants
Javne pumpe priključene na vodovod	100	101	101	102	109	Public pumps connected to water supply

21-2 JAVNA KANALIZACIJA/ODVODNJA
PUBLIC SEWAGE SYSTEM

	2012	2013	2014	2015	2016	
Otpadne vode, '000 m³ <i>Waste water, '000 m³</i>						
Ukupno	65.605	63.795	61.209	62.751	93.949	<i>Total</i>
Domaćinstva/kućanstva	45.988	44.583	43.616	45.755	66.278	<i>Households</i>
Djelatnosti	19.617	19.212	17.593	16.996	27.671	<i>Activities</i>
poljoprivrede, šumarstvo i ribolov	209	191	175	156	148	<i>Agriculture, forestry and fishing</i>
industrijske, građevinske djelatnosti	6.565	6.365	6.101	6.082	7.585	<i>Industrial and construction activities</i>
ostale djelatnosti	12.843	12.656	11.317	10.758	19.938	<i>Other activities</i>
Prečišćene vode prema postupku prečišćavanja, '000 m³ <i>Treated wastewater by treatment, '000 m³</i>						
Ukupno	3.028	2.871	2.844	3.424	52.823	<i>Total</i>
Primarni postupak	1.652	1.725	1.668	1.657	703	<i>Primary treatment</i>
Sekundarni postupak	1.372	1.142	1.171	1.762	51.947	<i>Secondary treatment</i>
Tercijarni postupak	4	4	5	5	173	<i>Tertiary treatment</i>
Ispuštene otpadne vode, '000 m³ <i>Discharged waste water, '000 m³</i>						
Ukupno	65.605	63.795	61.209	62.751	93.949	<i>Total</i>
Nepročišćene vode	62.577	60.924	58.365	59.327	41.126	<i>Unpurified water</i>
podzemne vode	1.817	1.696	1.682	1.125	1.031	<i>Ground water</i>
vodotoke	60.330	58.798	56.233	57.752	39.735	<i>Watercourses</i>
akumulacije	430	430	450	450	360	<i>Reservoirs</i>
Pročišćene vode	3.028	2.871	2.844	3.424	52.823	<i>Purified water</i>
podzemne vode	157	80	82	92	91	<i>Ground water</i>
vodotoke	2.431	2.359	2.342	2.882	52.272	<i>Watercourses</i>
more	440	432	420	450	460	<i>Sea</i>
Kanalizacijska mreža <i>Sewage network</i>						
Ukupna dužina/duljina zatvorene	2.692	2.734	2.766	2.817	2.858	<i>Total length of sewage</i>
Mješoviti sistem	1.172	1.216	1.221	1.263	1.318	<i>Combined system</i>
Separacijski sistem/sustav	1.520	1.518	1.545	1.554	1.540	<i>Separation system</i>
fekalni sistem/sustav	989	977	994	996	981	<i>Fecal sewage</i>
atmosferski sistem/sustav	531	541	551	558	559	<i>Atmospheric sewage</i>
Dužina glavnog kolektora, km	477	480	481	510	518	<i>Length of main sewage, km</i>
Broj kanalizacionih priključaka	178.270	182.230	183.549	205.053	208.628	<i>Number of connecting pipes</i>
Broj uličnih slivnika	16.398	16.713	17.187	23.004	24.168	<i>Number of street drains</i>

21-3 SNABDIJEVANJE/OPSKRBA VODOM PREMA KD BIH 2010 U 2016.
WATER SUPPLY ACCORDING TO KD BIH 2010 (NACE Rev. 2), 2016

000 m³

	Ukupno Total	Iz javnog vodovoda From public water supply system	Iz drugih sistema From other systems	Iz vlastitih vodozahvata From own water supplies				
				iz podzemnih voda From ground waters	iz izvora From springs	iz vodotoka From water- courses	iz akumu- lacija From reservoirs	iz jezera From lakes
Ukupno Total	84.310	3.467	19.631	9.722	795	25.721	24.974	-
B Vađenje ruda i kamena Mining and quarrying	7.177	667	3.327	1.818	22	537	806	-
05 Vađenje ugljena i lignita Mining of coal and lignite	2.995	640	-	1.803	-	526	26	-
07 Vađenje metalnih ruda Mining of metal ores	4	1	-	-	3	-	-	-
08 Vađenje ostalih ruda i kamena Other mining and quarrying	4.178	26	3.327	15	19	11	780	-
C Prerađivačka industrija Manufacturing	56.873	2.678	6.428	7.904	773	14.922	24.168	-
10 Proizvodnja prehrambenih proizvoda Manufacture of food products	1.131	721	-	228	182	-	-	-
11 Proizvodnja pića Manufacture of beverages	1.378	141	-	719	518	-	-	-
12 Proizvodnja duhanskih proizvoda Manufacture of tobacco products	20	20	-	-	-	-	-	-
13 Proizvodnja tekstila Manufacture of textiles	75	75	-	-	-	-	-	-
14 Proizvodnja odjeće Manufacture of wearing apparel	89	73	3	12	1	-	-	-
15 Proizvodnja kože i srodnih proizvoda Manufacture of leather and related products	376	91	-	285	-	-	-	-
16 Prerada drva i proizvoda od drva i pluta, osim namještaja; proizvodnja predmeta od slame i pletarskih materijala Manufacture of wood and of products of wood and cork, except furniture; manufacture of articles of straw and plaiting materials	88	55	1	5	27	-	-	-
17 Proizvodnja papira i proizvoda od papira Manufacture of paper and paper products	9.040	8	-	104	-	8.928	-	-
18 Štampanje i umnožavanje snimljenih zapisa Printing and reproduction of recorded media	17	15	2	-	-	-	-	-
19 Proizvodnja koksa i rafiniranih naftnih proizvoda Manufacture of coke and refined petroleum products	5.506	-	-	631	-	-	4.875	-
20 Proizvodnja hemikalija i hemijskih proizvoda Manufacture of chemicals and chemical products	6.164	35	6.083	-	20	26	-	-
21 Proizvodnja osnovnih farmaceutskih proizvoda i farmaceutskih preparata Manufacture of basic pharmaceutical products and pharmaceutical preparations	55	49	-	6	-	-	-	-
22 Proizvodnja proizvoda od gume i plastičnih masa Manufacture of rubber and plastic products	103	93	5	5	-	-	-	-
23 Proizvodnja ostalih nemetalnih mineralnih proizvoda Manufacture of other non-metallic mineral products	619	132	228	54	10	115	80	-

21 - 3 SNABDIJEVANJE/OPSKRBA VODOM PREMA KD BIH 2010 U 2016. (nastavak)
WATER SUPPLY ACCORDING TO KD BIH 2010 (NACE Rev. 2), 2016 (continued)

000 m³

	Ukupno Total	Iz javnog vodovoda From public water supply system	Iz drugih sistema From other systems	Iz vlastitih vodozahvata From own water supplies				
				Iz podzemnih voda From ground waters	Iz izvora From springs	Iz vodotoka From water- courses	Iz akumu- lacija From reservoirs	Iz jezera From lakes
24 Proizvodnja baznih metala <i>Manufacture of basic metals</i>	31.654	808	-	5.784	10	5.839	19.213	-
25 Proizvodnja gotovih metalnih proizvoda, osim mašina i opreme <i>Manufacture of fabricated metal products, except machinery and equipment</i>	267	183	68	1	1	14	-	-
26 Proizvodnja računara te elektroničkih i optičkih proizvoda <i>Manufacture of computer, electronic and optical products</i>	41	41	-	-	-	-	-	-
27 Proizvodnja električne opreme <i>Manufacture of electrical equipment</i>	22	20	-	2	-	-	-	-
28 Proizvodnja mašina i uređaja, d. n. <i>Manufacture of machinery and equipment n.e.c.</i>	39	39	-	-	-	-	-	-
29 Proizvodnja motornih vozila, prikolica i poluprikolica <i>Manufacture of motor vehicles, trailers and semi-trailers</i>	72	42	29	1	-	-	-	-
30 Proizvodnja ostalih prijevoznih sredstava <i>Manufacture of other transport equipment</i>	2	2	-	-	-	-	-	-
31 Proizvodnja namještaja <i>Manufacture of furniture</i>	111	31	9	67	4	-	-	-
32 Ostala prerađivačka industrija <i>Other manufacturing</i>	3	3	-	-	-	-	-	-
33 Popravak i instaliranje mašina i opreme <i>Repa and installation of machinery and equipment</i>	1	1	-	-	-	-	-	-
D Proizvodnja i snabdijevanje/opskrba električnom energijom i plinom <i>Electricity and gas supply</i>	20.260	122	9.876	-	-	10.262	-	-
35 Proizvodnja i snabdijevanje/opskrba električnom energijom i plinom <i>Electricity and gas supply</i>	20.260	122	9.876	-	-	10.262	-	-

21-3.1 Snabdijevanje/opskrba vodom iz vlastitih vodozahvata u 000 m³, 2016.

Water supply from own supplies in 000 m³, 2016

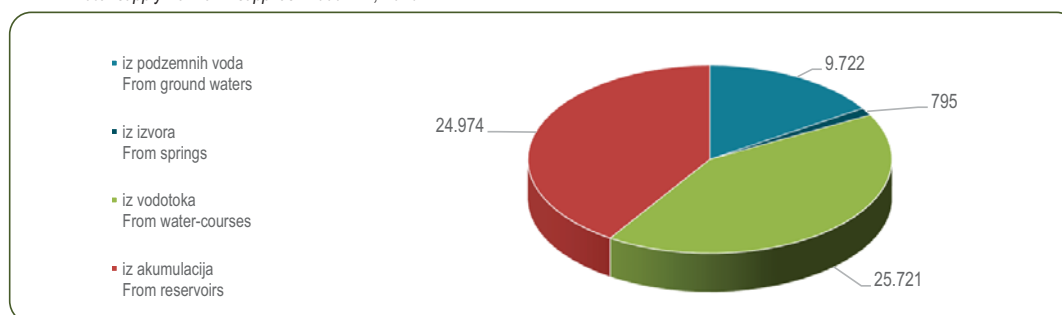

21-4 KORIŠĆENJE VODA PREMA NAMJENI, PO KD BIH 2010, U 2016.
WATER CONSUMED BY INTENDED USE, ACCORDING TO KD BIH 2010 (NACE Rev. 2), 2016

000 m ³								
	Ukupno <i>Total</i>	Za tehnološki proces <i>For technological process</i>					Za sanitarne potrebe <i>For sanitary needs</i>	Za ostale namjene <i>For other needs</i>
		za proizvodnju <i>For production</i>		za hlađenje <i>For cooling</i>		svježa voda <i>Fresh water</i>		
		svega <i>All</i>	od toga vezana <i>From that spent</i>	svega <i>All</i>	od toga isparena <i>From that spent</i>			
Ukupno <i>Total</i>	82.091	25.185	5.619	26.918	16.902	25.094	3.238	1.656
B Vadenje ruda i kamena <i>Mining and quarrying</i>	7.174	6.305	4.033	2	1	-	476	391
05 Vadenje ugljena i lignita <i>Mining of coal and lignite</i>	2.995	2.251	-	2	-	-	417	325
07 Vadenje metalnih ruda <i>Mining of metal ores</i>	4	1	-	-	-	-	2	1
08 Vadenje ostalih ruda i kamena <i>Other mining and quarrying</i>	4.175	4.053	4.033	-	1	-	57	65
C Prerađivačka industrija <i>Manufacturing</i>	54.739	16.134	712	19.431	5.248	15.268	2.641	1.265
10 Proizvodnja prehrambenih proizvoda <i>Manufacture of food products</i>	1.131	627	142	187	52	14	227	76
11 Proizvodnja pića <i>Manufacture of beverages</i>	1.379	1.184	301	68	54	24	93	10
12 Proizvodnja duhanskih proizvoda <i>Manufacture of tobacco products</i>	20	7	2	1	-	-	9	3
13 Proizvodnja tekstila <i>Manufacture of textiles</i>	71	45	-	6	4	-	17	3
14 Proizvodnja odjeće <i>Manufacture of wearing apparel</i>	89	20	-	8	14	-	60	1
15 Proizvodnja kože i srodnih proizvoda <i>Manufacture of leather and related products</i>	376	302	-	-	-	-	74	-
16 Prerada drva i proizvoda od drva i pluta, osim namještaja; proizvodnja predmeta od slame i pletarskih materijala <i>Manufacture of wood and of products of wood and cork, except furniture; manufacture of articles of straw and plaiting materials</i>	78	17	4	-	2	-	53	8
17 Proizvodnja papira i proizvoda od papira <i>Manufacture of paper and paper products</i>	9.040	7.657	85	550	120	728	68	37
18 Štampanje i umnožavanje snimljenih zapisa <i>Printing and reproduction of recorded media</i>	17	3	-	1	-	-	12	1
19 Proizvodnja koksa i rafiniranih naftnih proizvoda <i>Manufacture of coke and refined petroleum products</i>	3.657	1.293	-	1.500	705	233	531	100
20 Proizvodnja hemikalija i hemijskih proizvoda <i>Manufacture of chemicals and chemical products</i>	6.153	1.267	11	2	61	4.858	25	1
21 Proizvodnja osnovnih farmaceutskih proizvoda i farmaceutskih preparata <i>Manufacture of basic pharmaceutical products and pharmaceutical preparations</i>	55	11	1	-	-	-	39	5
22 Proizvodnja proizvoda od gume i plastičnih masa <i>Manufacture of rubber and plastic products</i>	102	46	35	9	6	-	40	7
23 Proizvodnja ostalih nemetalnih mineralnih proizvoda <i>Manufacture of other non-metallic mineral products</i>	623	310	98	56	83	137	90	30

21-4 KORIŠĆENJE VODA PREMA NAMJENI, PREMA KD BIH 2010 U 2016. (nastavak)
WATER CONSUMED BY INTENDED USE, ACCORDING TO KD BIH 2010 (NACE Rev. 2) 2016. (continued)

000 m³

	Ukupno Total	Za tehnološki proces For technological process					Za sanitarne potrebe For sanitary needs	Za ostale namjene For other needs
		za proizvodnju For production		za hlađenje For cooling		svježa voda Fresh water		
		svega All	od toga vezana From that spent	svega All	od toga isparena From that spent			
24 Proizvodnja baznih metala Manufacture of basic metals	31.390	3.149	33	17.022	4.129	9.262	1.011	946
25 Proizvodnja gotovih metalnih proizvoda, osim mašina i opreme Manufacture of fabricated metal products, except machinery and equipment	267	98	-	21	10	2	132	14
26 Proizvodnja računara te elektroničkih i optičkih proizvoda Manufacture of computer, electronic and optical products	41	29	-	-	-	-	7	5
27 Proizvodnja električne opreme Manufacture of electrical equipment	22	2	-	-	2	2	17	1
28 Proizvodnja mašina i uređaja, d. n. Manufacture of machinery and equipment n.e.c.	39	18	-	-	-	-	19	2
29 Proizvodnja motornih vozila, prikolica i poluprikolica Manufacture of motor vehicles, trailers and semi- trailers	72	27	-	-	3	8	35	2
30 Proizvodnja ostalih prijevoznih sredstava Manufacture of other transport equipment	2	1	-	-	-	-	1	-
31 Proizvodnja namještaja Manufacture of furniture	111	21	-	-	3	-	77	13
32 Ostala prerađivačka industrija Other manufacturing	3	-	-	-	-	-	3	-
33 Popravak i instaliranje mašina i opreme Repa and installation of machinery and equipment	1	-	-	-	-	-	1	-
D Proizvodnja i snabdijevanje/opskrba električnom energijom i plinom Electricity and gas supply	20.178	2.746	874	7.485	11.653	9.826	121	-
35 Proizvodnja i snabdijevanje/opskrba električnom energijom i plinom Electricity and gas supply	20.178	2.746	874	7.485	11.653	9.826	121	-

21-4.1 Korišćenje voda prema namjeni u 000 m³, 2016.

Water consumed by intended use in 000 m³, 2016

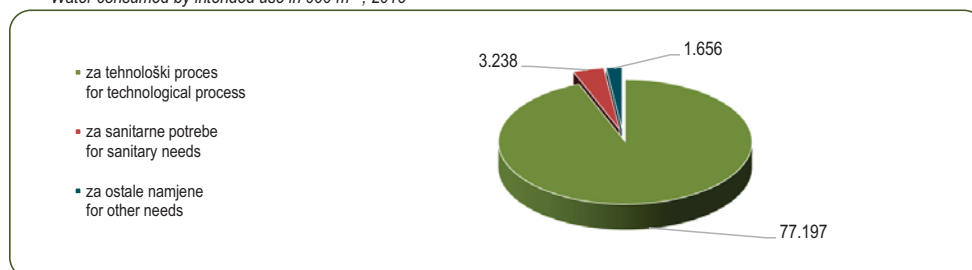

21-5 ISPUŠTANJE UPOTRIJEBLJENE VODE IZ INDUSTRIJE PREMA KD BIH 2010 U 2016.
DISCHARGE OF WASTE WATER FROM INDUSTRY ACCORDING TO KD BIH 2010 (NACE Rev.2), 2016

000 m³

	Ukupno Total	Nezagađene vode Unpolluted water	Zagađene vode Polluted water	Tretirane vode Treated water			
				svega All	primarni Primary	sekundarni Secondary	tercijarni Tertiary
Ukupno <i>Total</i>	52.481	6.546	12.175	33.760	26.061	1.179	6.520
B Vađenje ruda i kamena <i>Mining and quarrying</i>	3.140	199	1.367	1.574	1.402	172	-
05 Vađenje ugljena i lignita <i>Mining of coal and lignite</i>	2.995	199	1.244	1.552	1.393	159	-
07 Vađenje metalnih ruda <i>Mining of metal ores</i>	4	-	4	-	-	-	-
08 Vađenje ostalih ruda i kamena <i>Other mining and quarrying</i>	141	-	119	22	9	13	-
C Prerađivačka industrija <i>Manufacturing</i>	41.928	6.347	9.295	26.286	18.859	907	6.520
10 Proizvodnja prehrambenih proizvoda <i>Manufacture of food products</i>	936	72	256	608	464	76	68
11 Proizvodnja pića <i>Manufacture of beverages</i>	1.024	81	624	319	215	104	-
12 Proizvodnja duhanskih proizvoda <i>Manufacture of tobacco products</i>	18	4	10	4	4	-	-
13 Proizvodnja tekstila <i>Manufacture of textiles</i>	67	47	20	-	-	-	-
14 Proizvodnja odjeće <i>Manufacture of wearing apparel</i>	75	5	70	-	-	-	-
15 Proizvodnja kože i srodnih proizvoda <i>Manufacture of leather and related products</i>	376	-	68	308	40	-	268
16 Prerada drva i proizvoda od drva i pluta, osim namještaja; proizvodnja predmeta od slame i pletarskih materijala <i>Manufacture of wood and of products of wood and cork, except furniture; manufacture of articles of straw and plaiting materials</i>	72	3	59	10	10	-	-
17 Proizvodnja papira i proizvoda od papira <i>Manufacture of paper and paper products</i>	8.835	301	2	8.532	2.566	-	5.966
18 Štampanje i umnožavanje snimljenih zapisa <i>Printing and reproduction of recorded media</i>	17	1	16	-	-	-	-
19 Proizvodnja koksa i rafiniranih naftnih proizvoda <i>Manufacture of coke and refined petroleum products</i>	2.952	311	2.421	220	-	220	-
20 Proizvodnja hemikalija i hemijskih proizvoda <i>Manufacture of chemicals and chemical products</i>	6.081	1	1.179	4.901	4.895	6	-
21 Proizvodnja osnovnih farmaceutskih proizvoda i farmaceutskih preparata <i>Manufacture of basic pharmaceutical products and pharmaceutical preparations</i>	54	2	40	12	4	8	-
22 Proizvodnja proizvoda od gume i plastičnih masa <i>Manufacture of rubber and plastic products</i>	61	8	46	7	3	4	-
23 Proizvodnja ostalih nemetalnih mineralnih proizvoda <i>Manufacture of other non-metallic mineral products</i>	423	22	30	371	226	130	15
24 Proizvodnja baznih metala <i>Manufacture of basic metals</i>	20.397	5.452	4.151	10.794	10.306	287	201

21-5 ISPUŠTANJE UPOTRIJEBLJENE VODE IZ INDUSTRIJE PREMA KD BIH 2010 U 2016. (nastavak)
DISCHARGE OF WASTE WATER FROM INDUSTRY, ACCORDING TO KD BIH 2010 (NACE Rev.2), 2016 (continued)

000 m³

	Ukupno Total	Nezagađene vode Unpolluted water	Zagađene vode Polluted water	Tretirane vode Treated water			
				svega All	primarni Primary	sekundarni Secondary	tercijarni Tertiary
25 Proizvodnja gotovih metalnih proizvoda, osim mašina i opreme <i>Manufacture of fabricated metal products, except machinery and equipment</i>	257	19	176	62	57	3	2
26 Proizvodnja računara te elektroničkih i optičkih proizvoda <i>Manufacture of computer, electronic and optical products</i>	41	1	1	39	39	-	-
27 Proizvodnja električne opreme <i>Manufacture of electrical equipment</i>	20	1	19	-	-	-	-
28 Proizvodnja mašina i uređaja, d. n. <i>Manufacture of machinery and equipment n.e.c.</i>	39	2	16	21	15	6	-
29 Proizvodnja motornih vozila, prikolica i poluprikolica <i>Manufacture of motor vehicles, trailers and semi-trailers</i>	69	3	52	14	12	2	-
30 Proizvodnja ostalih prijevoznih sredstava <i>Manufacture of other transport equipment</i>	2	-	2	-	-	-	-
31 Proizvodnja namještaja <i>Manufacture of furniture</i>	108	11	35	62	3	59	-
32 Ostala prerađivačka industrija <i>Other manufacturing</i>	3	-	1	2	-	2	-
33 Popravak i instaliranje mašina i opreme <i>Repa and installation of machinery and equipment</i>	1	-	1	-	-	-	-
D Proizvodnja i snabdijevanje/opskrba električnom energijom i plinom <i>Electricity and gas supply</i>	7.413	-	1.513	5.900	5.800	100	-
35 Proizvodnja i snabdijevanje/opskrba električnom energijom i plinom <i>Electricity and gas supply</i>	7.413	-	1.513	5.900	5.800	100	-

21-5.1 Ispuštanje upotrijebljene vode iz industrije, 2016.

Discharge of waste water from industry, 2016

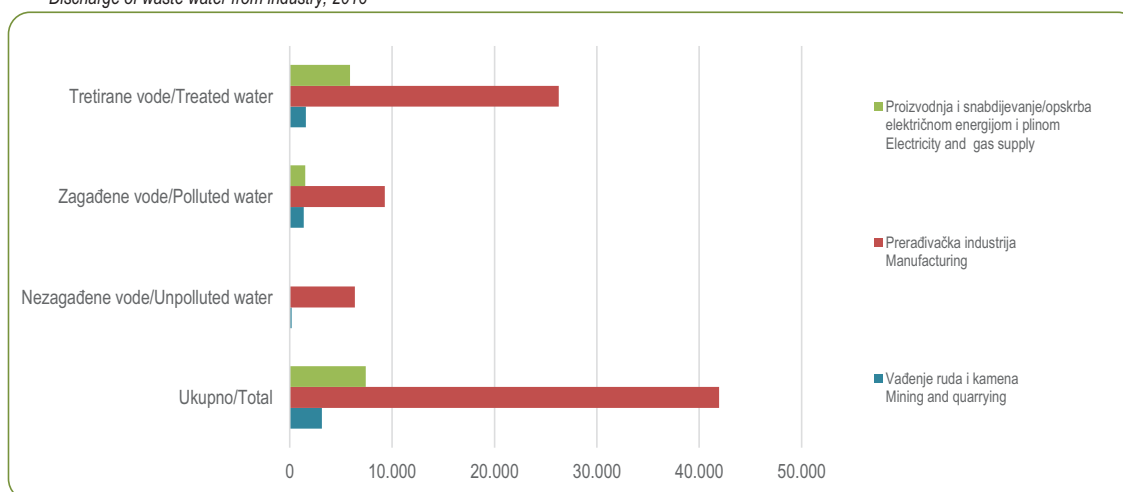

21-6 KOLIČINA NASTALOG OTPADA IZ PROIZVODNIH AKTIVNOSTI
QUANTITY OF WASTE GENERATED FROM PRODUCTION ACTIVITIES

tonal/tonnes

		Količina otpada u proizvodnim aktivnostima <i>Amount of waste from production activities</i>		
		ukupno <i>Total</i>	od toga količina opasnog otpada <i>Of which amount of hazardous waste</i>	
	2010	12.759.109	5.728	2010
	2011	15.641.871	4.197	2011
	2012	17.778.834	8.020	2012
	2014	17.657.689	6.617	2014
B	05-08 Vađenje ruda i kamena	14.956.262	260	Mining and quarrying B 05-08
C	10-33 Prerađivačka industrija	854.586	6.165	Manufacturing C 10-33
	10-12 Proizvodnja prehrambenih proizvoda, pića, i duhanskih proizvoda	28.386	83	<i>Manufacture of food products, beverages and tobacco products</i> 10-12
	13-15 Proizvodnja tekstila, odjeće, kože i srodnih proizvoda	4.613	-	<i>Manufacture of textiles, wearing apparel, leather and related products</i> 13-15
	16 Prerada drva i proizvoda od drva i pluta, osim namještaja; proizvodnja predmeta od slame i pletarskih materijala	104.773	2	<i>Manufacture of wood and of products of wood and cork, except furniture; manufacture of articles of straw and plaiting materials</i> 16
	17-18 Proizvodnja papira i proizvoda od papira, štampanje i umnožavanje snimljenih zapisa	72.605	16	<i>Manufacture of paper and paper products, printing and reproduction of recorded media</i> 17-18
	19 Proizvodnja koksa i rafiniranih naftnih proizvoda	4.203	918	<i>Manufacture of coke and refined petroleum products</i> 19
	20-22 Proizvodnja hemikalija i hemijskih proizvoda, osnovnih farmaceutskih proizvoda i farmaceutskih preparata, proizvodnja proizvoda od gume i plastičnih masa	231.918	27	<i>Manufacture of chemicals and chemical products, basic pharmaceutical products and pharmaceutical preparations, manufacture of rubber and plastic products</i> 20-22
	23 Proizvodnja ostalih nemetalnih mineralnih proizvoda	14.129	32	<i>Manufacture of other non-metallic mineral products</i> 23
	24-25 Proizvodnja baznih metala, proizvodnja gotovih metalnih proizvoda, osim mašina i opreme	367.079	4.137	<i>Manufacture of basic metals, manufacture of fabricated metal products, except machinery and equipment</i> 24-25
	26-30 Proizvodnja računara te elektroničkih i optičkih proizvoda, električne opreme, mašina i uređaja, d. n., motornih vozila, prikolica i poluprikolica i ostalih prijevoznih sredstava	23.180	915	<i>Manufacture of computer, electronic and optical products, electrical equipment, machinery and equipment n.e.c., motor vehicles, trailers and semi-trailers and other transport equipment</i> 26-30
	31-33 Proizvodnja namještaja, ostala prerađivačka industrija, popravak i instaliranje mašina i opreme	3.701	35	<i>Manufacture of furniture, other manufacturing, repair and installation of machinery and equipment</i> 31-33
D	35 Proizvodnja i snabdijevanje/opskrba električnom energijom i plinom	1.827.983	119	Electricity and gas supply D 35
F	41-43 Građevinarstvo	18.858	73	Construction F 41-43

21-7 UKUPNA KOLIČINA OTPADA IZ PROIZVODNIH AKTIVNOSTI PREMA EWC - STATISTIČKOJ KLASIFIKACIJI
TOTAL QUANTITY OF WASTE FROM PRODUCTION ACTIVITIES BY EWC - STATISTICAL CLASSIFICATION

tona/tonnes

	Nastali otpad Generated waste			
	ukupno Total	neopasni otpad Non-hazardous waste	opasni otpad Hazardous waste	
2010	12.759.109	12.753.381	5.728	2010
2011	15.641.871	15.637.674	4.197	2011
2012	17.778.834	17.770.814	8.020	2012
2014	17.657.689	17.651.072	6.617	2014
01.1 Iskorišteni rastvarači	8	-	8	Spent solvents
01.2 Kiseline, alkalni ili slani otpad	978	896	82	Acid, alkaline or saline wastes
01.3 Iskorištena ulja	517	-	517	Used oils
01.4, 02, 03.1 Hemijski otpad	47.791	46.003	1.788	Chemical waste
03.2 Industrijski otpadni talozi	40.984	40.910	74	Industrial effluent sludges
05 Infektivni otpad od zdravstvene zaštite	0	-	0	Health care and biological wastes
06.1 Otpad od željeznog metala i staro željezo	40.734	40.734	-	Iron metal waste and scrap iron
06.2 Otpad od obojenih metala	12.518	12.518	-	Non iron metal waste
06.3 Izmiješani metalni otpad	2.411	2.411	-	Mixed metal waste
07.1 Stakleni otpad	3.801	3.801	-	Glass waste
07.2 Otpad od papira i kartona	6.301	6.301	-	Paper and cardboard wastes
07.3 Otpad od guma	324	324	-	Rubber wastes
07.4 Plastični otpad	1.756	1.756	-	Plastic wastes
07.5 Drveni otpad	143.252	143.252	-	Wood wastes
07.6 Tekstilni otpad	3.075	3.075	-	Textile wastes
07.7 Otpad koji sadrži PCB	22	-	22	Waste containing PCB
08 (osim 08.1, Odbačena oprema (osim odbačenih 08.41) vozila, baterija i akumulatora)	428	258	171	Discarded equipment (excl. discarded vehicles, batteries/accumulators)
08.1 Odbačena vozila	37	37	-	Discarded vehicles
08.41 Otpadne baterije i akumulatori	23	11	13	Batteries and accumulators
09.1 Otpad od pripreme hrane i preradevina	123	123	-	Waste from food preparation and products
09.2 Zeleni otpad	17.688	17.688	-	Green waste
09.3 Životinjske fekalije, urin i đubrivo	3.670	3.670	-	Animal feces, urine and manure
10.1 Otpad iz domaćinstva i slični otpad	6.771	6.771	-	Household and similar wastes
10.2 Izmiješani i materijali koji se ne mogu razlikovati	397.349	397.349	-	Mixed and undifferentiated materials
10.3 Razvrstani ostatak	0	-	0	Sorting residues
11 Muljevi	5.491	5.491	-	Common sludges
12.1 Građevinski otpad i otpad od rušenja objekata	12.100	12.053	48	Construction and demolition generated waste
12.2, 12.3, Ostali mineralni otpad	14.898.784	14.894.926	3.857	Other mineral wastes
12.5				
12.4 Otpad od sagorijevanja	2.002.783	2.002.747	36	Combustion wastes
12.6 Kontaminirana zemlja i zagađeni materijali od mašinskog iskopavanja	4.922	4.922	0	Contaminated soils and polluted dredging spoils
12.7 Otpad nastao jaružanjem	2.957	2.957	-	Dredging spoils
12.8, 13 Otpad od tretmana otpada i stabilizovani otpad	90	90	-	Wastes from waste treatment and stabilised wastes

21-8 UKUPNA KOLIČINA OTPADA IZ PROIZVODNIH AKTIVNOSTI PREMA LISTI OTPADA - LoW
TOTAL QUANTITY OF WASTE FROM PRODUCTION ACTIVITIES BY EUROPEAN LIST OF WASTE - LoW

tona/tonnes

	Količina nastalog otpada Amount of waste generated		
	ukupno Total	od toga količina opasnog otpada Of which amount of hazardous waste	
2010	12.759.109	5.728	2010
2011	15.641.871	4.197	2011
2012	17.778.834	8.020	2012
2014	17.657.689	6.617	2014
01 Otpad koji nastaje kod istraživanja i kopanja ruda, iskopavanja i drobljenja kamenja i od fizičkog i hemijskog obrađivanja ruda	14.890.948	-	Wastes resulting from exploration, mining, dressing and further treatment of minerals and quarry
02 Otpad iz poljoprivrede, vrtlarstva, proizvodnje vodenih kultura, šumarstva, lova i ribarstva, pripremanja hrane i prerade	22.952	-	Wastes from agricultural, horticultural, hunting, fishing and aquacultural primary production, food preparation and processing
03 Otpad od prerade drveta i proizvodnje ploča i namještaja, celuloze, papira i kartona	146.725	-	Wastes from wood processing and the production of paper, cardboard, pulp, panels and furniture
04 Otpad iz kožarske, krznarske i tekstilne industrije	4.109	-	Wastes from the leather, fur and textile industries
05 Otpad od prerade nafte, prečišćavanja prirodnog gasa i pirolitičke obrade uglja	4.114	918	Wastes from petroleum refining, natural gas purification and pyrolytic treatment of coal
06 Otpad iz anorganskih hemijskih procesa	170.433	76	Wastes from inorganic chemical processes
07 Otpad iz organskih hemijskih procesa	19	7	Wastes from organic chemical processes
08 Otpad od proizvodnje, formulacija, prodaje i primjene premaza (boje, lakovi i staklasti emajli), ljepila, sredstva za zaptivanje i štamparskih boja	84	49	Wastes from the manufacture, formulation, supply and use (MFSU) of coatings (paints, varnishes and vitreous enamels), adhesives, sealants and printing inks
09 Otpad iz fotografske industrije	0	0	Wastes from the photographic industry
10 Otpad iz termičkih procesa	2.179.449	53	Inorganic wastes from thermal processes
11 Otpad koji potječe od hemijske površinske obrade i zaštite metala; hidrometalurgija obojenih metala	9.652	72	Inorganic metal-containing wastes from metal treatment and the coating of metals, and non-ferrous hydrometallurgy
12 Otpad od oblikovanja i površinske fizičko-hemijske obrade metala i plastike	31.248	29	Wastes from shaping and surface treatment of metals and plastics
13 Otpadna tečna goriva i ulja (osim jestivog ulja, i otpada iz grupa 05, 12 i 19)	1.150	1.150	Oil wastes (except edible oils, 05, 12 and 19)
14 Otpad od organskih materije koje se koriste kao rastvarači (osim 07 i 08)	8	8	Wastes from organic substances used as solvents (except 07 and 08)
15 Otpadna ambalaža: apsorbenzi, materijali za brisanje i upijanje, filterski materijali i zaštitna odjeća koja nije specificirana na drugi način	6.165	29	Waste packaging; absorbents, wiping cloths, filter materials and protective clothing not otherwise specified
16 Otpad koji nije drugdje specificiran u katalogu	5.889	3.945	Wastes not otherwise specified in the list
17 Građevinski otpad i otpad od rušenja objekata (uključujući otpad od izgradnje cesta uključujući i otpad od iskapanja onečišćenog tla)	27.419	72	Construction and demolition wastes (including road construction)
18 Otpad koji nastaje kod zaštite zdravlja ljudi i životinja i/ili srodnih istraživanja (isključujući otpad iz domaćinstava i restorana koji ne potiče iz neposredne zdravstvene zaštite)	25	0	Wastes from human or animal health care and/or related research (except kitchen and restaurant wastes not arising from immediate health care)
19 Otpad iz postrojenja za upravljanje otpadom, postrojenja za prečišćavanje gradskih otpadnih voda i pripremu vode za piće i industrijsku upotrebu	142.153	5	Wastes from waste treatment facilities, off-site waste water treatment plants and the water industry
20 Komunalni otpad i slični otpad iz industrije, trgovine i zanatskih pogona, uključujući odvojeno prikupljene frakcije	15.144	204	Municipal wastes and similar commercial, industrial and institutional wastes including separately collected fractions

21-9 PRIKUPLJENI I ODLOŽENI OTPAD
COLLECTED AND DISPOSED WASTE

tona/tonnes

	2012	2013	2014	2015	2016	
Ukupno prikupljeno otpada	635.475	629.455	656.216	655.476	640.064	Total amount of collected waste
Ukupno odloženo otpada	619.626	627.075	621.234	626.945	591.680	Disposed waste
Ukupan broj evidentiranih odlagališta	48	47	47	47	47	Number of recorded disposal sites

21-10 KOLIČINE OTPADA PRIKUPLJENE JAVNIM ODVOZOM PREMA IZVORIMA OTPADA
QUANTITIES OF WASTE COLLECTED BY COMMUNAL SERVICES

tona/tonnes

	Godišnja količina otpada Total annual amount of waste	Otpad iz domaćinstava Waste from households	Otpad iz proizvodnje Waste from productive and service activities	Otpad iz komunalnih službi Waste from public communal services	
2011	709.471	585.703	112.775	10.992	2011
2012	635.475	495.863	124.467	15.145	2012
2013	629.455	503.234	109.867	16.354	2013
2014	656.216	513.137	125.801	17.278	2014
2015	655.476	523.450	117.411	14.615	2015
2016	640.064	510.249	112.763	17.051	2016
Komunalni otpad	624.866	504.875	102.939	17.051	Municipal waste
Odvojeno prikupljene vrste otpada	31.944	19.011	12.932	-	Separately collected waste types
Otpad vrtova i parkova	19.153	10.161	-	8.992	Garden and park waste
Ostali komunalni otpad	573.769	475.703	90.007	8.059	Other municipal waste
Otpadna ambalaža	15.198	5.374	9.824	-	Waste packing
Pakiranje (uključujući odvojeno prikupljanje ambalaže komunalnog otpada)	15.198	5.374	9.824	-	Packing (including separately collected municipal packing waste)

21-9.1 Prikupljeni i odloženi otpad

Collected and disposed waste

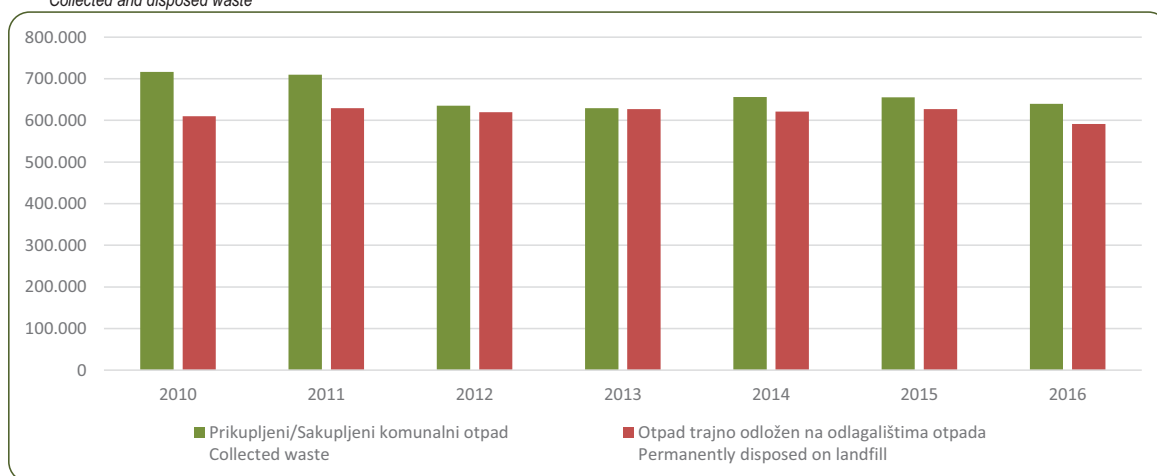

OKOLIŠ

ENVIRONMENT

21-11 ZAŠTIĆENA PODRUČJA PRIRODE SA KATEGORIJAMA ZAŠTITE
PROTECTED AREAS WITH NATURE PROTECTION CATEGORIES

Naziv i kategorija <i>Name and category</i>	Kategorija po IUCN ¹⁾ <i>IUCN category¹⁾</i>	Površina (ha) <i>Area (ha)</i>	Name and category
Nacionalni park Una	II	19.800,0	National park Una
Spomenik prirode Skakavac	III	1.430,7	Natural monument Skakavac
Prokoško jezero	III	2.225,0	Prokoško jezero
Vrelo Bosne	III	603,0	Vrelo Bosne
Tajan	III	3.510,0	Tajan
Park prirode Hutovo blato ²⁾	V	7.411,0	Nature park Hutovo blato ²⁾
Blidinje	V	35.800,0	Blidinje
Zaštićeni pejzaž - krajolik Bijambare	V	497,0	Protected landscape Bijambare
Konjuh	V	8.016,6	Konjuh
Trebević	V	400,2	Trebević

1) Međunarodna unija za zaštitu prirode

1) *International Union for Conservation of Nature*

2) Park je uvršten u Popis močvara od međunarodne važnosti (tzv. Ramsarski popis)

2) *Included in the Ramsar List (international significance).*21-12 PODRUČJA KOJA ZNAČE POSEBNOST, RIJETKOST ILI JEDINSTVENOST
AREAS SIGNIFYING PARTICULARITY, RARITY OR UNIQUENESS

Park <i>Park</i>	Zona pod zaštitom <i>Protected area</i>	Regija <i>Region</i>
Park "Prenj"	Diva Grabovica, Boračko jezero, klisure Prenja, klisure na Neretvi - Gradina, Valentin, vodopad Šištica	Dijelovi planine Prenj, Čvrtnice i Čabulje te dio vodotoka Neretve
Park "Treskavica"		Općina Trnovo
Vranica planina	Prokoško jezero	Općina Gornji Vakuf
Bitovnja planina		Općine Konjic i Kreševo
Šator planina	Šatorsko jezero (glečersko)	Općine Glamoč i Bosansko Grahovo
Vodotok Une i Unca	kaskade i slapovi u Martinbrodu, slapovi u Ripču, Crni izvor na Uncu, Štrbački Buk	Unsko-sanski kanton

Međunarodno proglašena zaštićena područja

Internationally designated protected areas

Naziv zaštićenog područja <i>Name of protected area</i>
--

Park prirode / *Nature park*

Hutovo blato

Livanjsko polje "Ramsar Site"

Izvor: Federalno ministarstvo okoliša i turizma
Source: *the Federal Ministry of Environment and Tourism*

21-1.1. Zahvaćene vode u sistemu javnog vodosnabdijevanja, 000 m³, 2016 (struktura u %)

Volume of water captured in public water supply, 000 m³, 2016(structure in %)

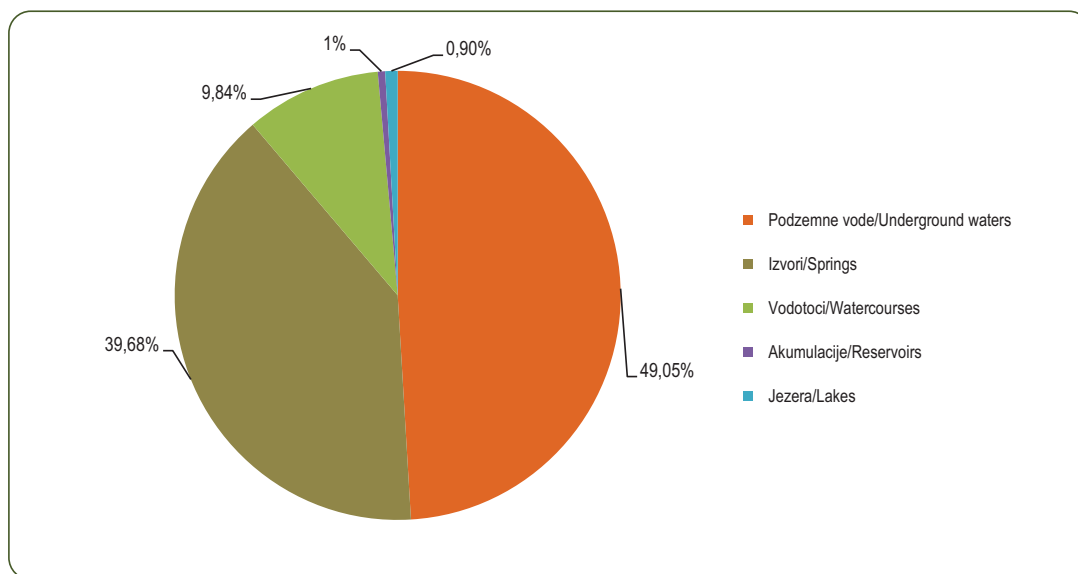

21-2.1. Količine otpadnih voda iz javne kanalizacije/odvodnje, 000 m³, 2016. (struktura u %)

Volume of waste waters from public sewage system, 000 m³, 2016 (structure in %)

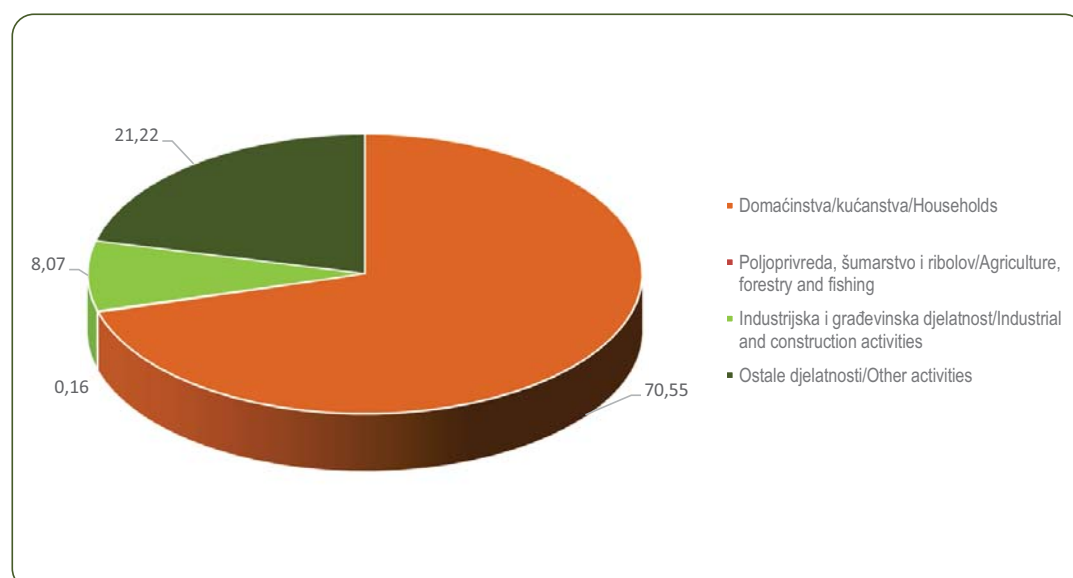

OBRAZOVANJE
EDUCATION



OBRAZOVANJE

EDUCATION

22 OBRAZOVANJE

22-0 METODOLOŠKA OBJAŠNJENJA

Izvori i metode prikupljanja podataka

Podaci o dječijim vrtićima, djeci i odgojiteljima prikupljaju se godišnjim izvještajima sa stanjem 01. oktobar/listopad tekuće godine.

Podaci za osnovno i srednje obrazovanje koji se objavljuju, rezultat su redovnog/redovitog godišnjeg istraživanja, koje je provedeno u 2016. godini, stanje 25.09 2016.

Od 2015./2016. školske godine (u godišnjaku 2014./2015.), statističko istaživanje iz osnovnog i srednjeg obrazovanja prelazi na novi način prikupljanja podataka, putem elektronskih obrazaca i dolazi do primjene nove metodologije usklađene sa međunarodnom standardnom klasifikacijom obrazovanja. Uvođenjem nove metodologije dolazi do promjena u prikupljanju i publikovanju podataka, te se podaci prikupljaju samo za početak školske godine sa stanjem 25.09. Shodno tome, od 2014./2015. školske godine podaci za kraj školske godine biće zamijenjeni podacima za početak školske godine.

Obzirom da se u osnovnim školama izvodi istovremeno nastava po osmogodišnjem i devetogodišnjem programu obrazovanja, a u nekim kantonima isključivo se obavlja nastava po devetogodišnjem programu, nije izvršena podjela škola na osnovu programa rada. Iz tih razloga prikazuje se broj škola po programu osmogodišnjeg obrazovanja.

Kod redovnih/redovitih srednjih škola broj škola prikazan je u ukupnom zbiru redovnih/redovitih srednjih škola. Broj škola po vrstama (gimnazije, tehničke i srodne, stručne/strukovne i umjetničke škole) nismo u mogućnosti iskazati, jer jedna mješovita škola, kao pravni subjekt, može u svom sastavu imati više vrsta škola.

Podaci o upisanim studentima na visokoškolskim ustanovama prikupljaju se na osnovu/temelju obrazaca koje popunjavaju studenti prilikom upisa u zimski semestar svake školske godine.

Podaci o studentima koji su diplomirali, te o broju kandidata koji su stekli naslov magistra ili doktora nauka/znanosti tokom/tijekom kalendarske godine prikupljaju se također na osnovu/temelju obrazaca koje popunjavaju studenti, odnosno kandidati, prilikom diplomiranja odnosno odbrane/obrane magistarskog rada ili doktorske disertacije/dizertacije.

Podaci za doktore nauka/znanosti odnose se na kalendarsku godinu u kojoj je kandidat odbranio/obranio doktorsku disertaciju, a ne na godinu u kojoj je uveden u registar doktora nauka/znanosti.

EDUCATION

NOTES ON METHODOLOGY

Sources and methods of data collection

Data on kindergartens, children and kindergarten teachers are collected by annual reports with the situation as per 01 October of the current year.

Data for basic and secondary education have been collected by regular annually research. This research have been carried out in 2016, existing on September 25th 2016.

From 2015/2016. school year (in yearbook 2014./2015.), the statistical exploration of basic and secondary education moves to a new way of collecting data through electronic forms and comes to the application of the new methodology harmonized with the International Standard Classification of Education. With the introduction of the new methodology changes occur in the collection and publication of data, and the data is collected only for the beginning of the school year with the balance 25.09. Accordingly, from 2014/2015. school year data for the end of the school year will be replaced by data for the beginning of the school year.

Whereas that in the primary schools education performed by eight and nine year school programme, and in some cantons only by nine year school programme, we are not in possibility to classifying schools on the basis of school programme. For this reasons number of schools are presented by eight year school programme.

At the regular secondary schools, number of schools are presented as total number of secondary schools. We are not in possibility to present a number of secondary schools by type (gymnasiums, technical and similar schools, vocational schools and art schools). The reason is following: one mixed schools as a legal entity may have in her structure several type of schools.

Data on students enrolled in institutions of higher education are gathered by individual questionnaire at the beginning of the winter semester of each school year.

Data on graduated students and on masters and doctors of science refer to the calendar year and are collected by individual questionnaires filled in by students or candidates, respectively, who are about to graduate or acquire a title of a master or a doctor.

Data on doctors of science refer to the calendar year of defending a dissertation and not on the year in which they enter the Register of Doctors of Science.

Podaci o nastavnicima visokoškolskih ustanova prikupljaju se izvještajima o nastavnom osoblju sa stanjem 31. oktobra/listopada tekuće školske godine.

Data on teachers in institutions of higher education are based on the number of teaching staff as per 31 October of each school year.

Definicije

Dječiji vrtići su ustanove koje pružaju usluge njege, odgoja i zaštite djece predškolske dobi.

Definitions

Pre-school institutions are institutions which provide upbringing, care and education for pre-school children.

U statistici obrazovanja školom se smatra skupina učenika koja pohađa nastavu određene vrste i stepena/stupnja po istovrsnom nastavnom planu i programu, bez obzira na to nalazi li se ta skupina učenika pod posrednim ili neposrednim rukovodstvom jedne uprave ili ima zajedničku upravu s drugim školskim jedinicama različite vrste i stepena/stupnja obrazovanja. Svaka teritorijalno odvojena jedinica (razredni odjel) iste vrste smatra se također školom (školskom jedinicom).

School – in educational statistics a school is considered a group of pupils following a uniform educational plan and programme of the specific kind and level, irrespective of the form of administration which can be either direct or indirect independent one, or joint with other school units of different kind and level of education. Each geographically separated unit (a class) is also considered a school (a school unit).

Visokoškolske ustanove su univerziteti/sveučilišta, fakultet i umjetnička akademija kao jedinice u njenom sastavu i visoke škole. Univerzitet/Sveučilište je ustanova koja osniva i provodi univerzitetske/sveučilišne studije u najmanje dva naučna/znanstvena ili umjetnička područja u većem broju polja te interdisciplinarne studije kao autonomni i integrirani proces, neposredno ili putem jedinica u sastavu (fakulteta, umjetničkih akademija, instituta). Univerzitetski/Sveučilišni studij osposobljava studente za obavljanje poslova u nauci/znanosti i visokom obrazovanju, u poslovnom svijetu, javnom sektoru i društvu općenito te ih osposobljava za razvoj i primjenu naučnih/znanstvenih i stručnih dostignuća.

Institutions of higher education are university /faculty and academy of art as its component parts/ and school of higher education. University is an institution that establishes and conducts university and interdisciplinary studies in at least two areas of scientific or artistic activity in a number of fields, as an autonomous and integrated process, indirectly or through its faculties, academies of art and departments. University studies prepare students for performing work in science and higher education, in business, public sector and society in general and also prepares them for development and application of scientific and professional findings.

Univerzitetsko/Sveučilišno obrazovanje obuhvaća dodiplomski, diplomski i poslijediplomski studij. U skladu/sukladno s europskim sistemom prijenosa bodova (ECTS) jednom godinom studija se u pravilu stječe 60 ECTS bodova.

University education comprises undergraduate, graduate and postgraduate studies. In accordance to the European Credit Transfer and Accumulation System (ECTS), 60 ECTS credits measure the workload of a full-time student during one academic year.

Dodiplomski univerzitetski/sveučilišni studij, koji u pravilu traje tri do četiri godine i kojim se stječe od 180 do 240 ECTS bodova, osposobljava studente za diplomski studij, te im daje mogućnost zapošljavanja na određenim stručnim poslovima.

Undergraduate university study, which normally lasts for three to four years and students earn 180-240 ECTS credits, enables students to continue their studies at graduate university study or to enter the labour market.

Diplomski univerzitetski/sveučilišni studij traje u pravilu jednu do dvije godine. Njime se stječe 60 do 120 ECTS bodova, te ukupan broj bodova koji se stječu na dodiplomskom i diplomskom studiju iznosi najmanje 300 ECTS bodova.

Graduate university study normally lasts for one to two years and students earn 60-120 ECTS credits. A total number of credits earned at undergraduate and graduate study is at least 300 ECTS credits.

Redovno/Redovito obrazovanje

Predškolsko obrazovanje je obavezno/obvezno propisana članom 16 Okvirnog zakona o predškolskom odgoju i obrazovanju u BiH ("Službeni glasnik BiH" broj 88/07) i obuhvaća obrazovanje djece u godini pred polazak u školu.¹⁾

Regular education

Pre-school education is compulsory according to the Framework Law on preschool education in B&H ("Official Journal of B&H" number 88/07) and includes children who attend preschool education during the last year before they have been enrolled to the school.¹⁾

OBRAZOVANJE EDUCATION

Osnovno obrazovanje traje devet (osam) godina i obavezno/obvezno je za svu djecu od šeste (ili sedme) do petnaeste godine života. Cilj osnovnog obrazovanja je stjecanje općeg znanja, a ostvaruje se prema jedinstvenom nastavno programu.

Prelazak na devetogodišnje osnovno obrazovanje počeo je od školske 2004/2005 godine i povezan je sa promjenama u strukturi i organizaciji osnovnog odgoja i obrazovanja. Ovaj sistem/sustav osnovnog obrazovanja još nije zaživio u svim kantonima.

Srednje obrazovanje nakon završetka osnovnog školovanja omogućuje stjecanje znanja i sposobnosti za rad i nastavak školovanja. Srednje obrazovanje nije obavezno/obvezno. Vrste srednjih škola, ovisno o vrsti nastavnog plana i programa jesu:

- gimnazije – izvode nastavni plan i program u trajanju od četiri godine, a mogu biti opće i specijalizirane; pripremaju učenike za nastavak školovanja na visokoškolskim ustanovama;

- stručne/strukovne škole – izvode nastavni plan i program u trajanju od tri (ili četiri) godine. Na kraju svog školovanja učenici ovih škola polažu završni ispit i osposobljavaju se za tržište rada ili da bi nastavili školovanje u visokoškolskom obrazovanju.

- tehničke i srodne škole – školovanje traje četiri godine. Pripremaju učenike za tržište rada i za nastavak školovanja na visokoškolskim institucijama;

- umjetničke škole – školovanje traje četiri godine, a mogu biti muzičke/glazbene, baletne i likovne. Pripremaju učenike za tržište rada i za nastavak školovanja na umjetničkim akademijama;

- vjerske škole – školovanje traje četiri godine. Pripremaju učenike za tržište rada i za nastavak školovanja na visokoškolskim institucijama.

Više i visoko obrazovanje provodi se na visokoškolskim ustanovama nakon završene srednje škole. Organizirano je kao:

- stručni studij, koji osposobljava studenta za visokostručni ili umjetnički rad, a traje dvije do tri godine

- sveučilišni studij, koji osposobljava studenta za visokostručni ili umjetnički rad i priprema ga za naučni/znanstveni rad, a traje najmanje četiri godine

- postdiplomski magistarski studij koji studenta, nakon završenog sveučilišnog studija, priprema za stjecanje akademskog naslova

Posebno obrazovanje

Osnovne muzičke/glazbene i baletne škole pripremaju učenike za nastavak školovanja u srednjim muzičkim/glazbenim i baletnim školama. Učenici tih škola obavezno/obvezno osnovno školovanje stječu paralelno u redovnim/redovitim osnovnim školama.

Basic education lasts for eight years and is compulsory for all children between the age of six (or seven) and fifteen. It gives basic general education according to established educational plan and programme.

A transition to the nine-year primary education started in the school year 2004/2005. It is connected with changes made in the structure and organisation of the primary education. This system of the primary education has yet not come to life in the each canton.

Secondary education follows basic education and provides skills and knowledge for work or continuation of schooling. Secondary education is not compulsory. Depending on curricula and programmes, there are the following types of secondary schools:

- *grammar schools – last for 4 years, and by the curriculum are divided into general and specialised ones; they prepare students for continuation of their schooling at institutions of higher education.*

- *vocational schools – last 3-4 years and are divided into crafts, industrial and technical schools. At the end of their schooling students in the school laid the final exam and is trained for the job market or to continue their education in higher education.*

- *technical and similar schools - last for years and prepare students either to work and to continue their schooling at institutions of higher education.*

- *art schools – last for 4 years and are divided by type to music, ballet or fine arts schools. They prepare students either to work or to continue their schooling at academies of art.*

- *religious schools – last for 4 years and prepare students either to work or to continue their schooling at institutions of higher education.*

Higher education is carried out in institutions of higher education after completed 4 year secondary school. It is organised as follows:

- *professional study, enabling a person for highly professional or artistic engagement, lasting for two or three years.*

- *university study, enabling a person for highly professional or artistic engagement and preparing him for scientific work, it lasts for at least four years.*

- *postgraduate study for master s degree is carried out after finishing university study.*

Special education

Basic education music and ballet schools prepare children for the continuation of schooling in secondary art schools of the same kind. The pupils are obliged to parallelly attend a regular basic school.

Osnovno obrazovanje djece i omladine/mladeži s teškoćama u razvoju provodi se u osnovnoj školi u posebnim odgojno-obrazovnim grupama i razrednim odjelima u okviru škole. Iznimno za djecu s većim teškoćama u razvoju osnovno školovanje obavlja se u posebnim ustanovama odgoja i obrazovanja.

Srednje obrazovanje učenika s teškoćama u razvoju organizira se uz primjenu individualnih postupaka u redovnim/redovitim ili posebnim razrednim odjelima i obrazovnim grupama.

Obrazovni sistem/sustav Federacije Bosne i Hercegovine uključuje predškolsko (ISCED 0), osnovno (ISCED 1&2), srednje (ISCED 3&4) i visoko (ISCED 5,6,7&8) obrazovanje. Osnovno i srednje obrazovanje organizirano je kao redovno/redovito obrazovanje i posebno obrazovanje koje uključuje obrazovanje djece i omladine/mladeži s teškoćama u razvoju i osnovno umjetničko obrazovanje koje priprema djecu za nastavak školovanja u srednjim umjetničkim školama.

ISCED 2011-Međunarodna standardna klasifikacija obrazovanja koristi se prema preporuci UNESCO-a, OECD-a, EUROSTAT-a i drugih međunarodnih organizacija za prikazivanje svih podataka o obrazovanju i omogućuje usporedivost podataka o obrazovanju na međunarodnom nivou/razini.

Stupnjevi/stepeni obrazovanja, koji odgovaraju u školskom sistemu Federacije Bosne i Hercegovine jesu:

ISCED 0 - predškolsko obrazovanje djece od treće godine do polaska u osnovnu školu;

ISCED 1 - niže osnovno obrazovanje od I - IV razreda prema osmogodišnjem programu; odnosno od I - V razreda prema devetogodišnjem programu obrazovanja;

ISCED 2 - više osnovno obrazovanje od V - VIII razreda prema osmogodišnjem programu; odnosno od VI - IX razreda prema devetogodišnjem programu obrazovanja;

ISCED 3 - srednje obrazovanje;

ISCED 4 - postsrednje obrazovanje (specijalistički programi za odrasle)

ISCED 5 - više obrazovanje po starom načinu studiranja (VI stepen)

ISCED 6 - VII stepen po starom programu studiranja(trajanje 4-5 godina), I ciklus po novom programu.

ISCED 7 - visoko obrazovanje po starom programu VII stepen (trajanje 5-6 godina), II ciklus "master" po novom programu i integrirani I i II ciklus po novom programu.

ISCED 8 - naučni/znanstveni stepen - doktorat

1) Okvirni zakon o predškolskom obrazovanju u BiH nije implementiran u svim kantonima u FBiH.

Basic education of handicapped children and youth is carried out in special training-educational groups and class units within the school. In case of stronger handicaps, basic education is provided in special institutions.

Secondary education of handicapped children and youth is provided by applying individual methods within regular or special class units or educational groups.

Educational System of the Federation of Bosnia and Herzegovina includes pre-school (ISCED 0), basic (ISCED 1&2), secondary (ISCED 3&4) and higher (ISCED 5,6,7&8) education. Basic and secondary education is either regular or special, which includes schooling of handicapped children and youth and basic schooling in art schools as a preparation for education in secondary art schools.

ISCED 2011 - International Standard Classification of Education - is being used as recommended by UNESCO, OECD, EUROSTAT and other international organisations for presenting all data on education, enabling their comparison on the international level.

The levels of education in the Federation educational System are as follows:

ISCED 0 - corresponding to pre -school education of children from the age of three to starting basic school;

ISCED 1 - primary education (first four - eight year school programme or first five - nine year school programme);

ISCED 2 - lower secondary education (last four years of basic education);

ISCED 3 - corresponding to upper secondary education;

ISCED 4 - post secondary education (specialized programs for adults)

ISCED 5 - undergraduate and postgraduate (master's degree);

ISCED 6 - VII level of the old program of study (duration 4-5 years), I cycle through the new program.

ISCED 7 - higher education under the old program VII level (duration 5-6 years), second cycle of "master" under new program, integrated I cycle and II cycle under the new program.

ISCED 8 - corresponding to doctor's degree.

1) Framework Law on preschool education in B&H is not implemented in each canton in FB&H.

OBRAZOVANJE
EDUCATION

22-1 PREDŠKOLSKE USTANOVE
PRESCHOOL INSTITUTIONS

	Broj predškolskih ustanova <i>Number of preschool institutions</i>	Broj djece <i>Number of children</i>		Zaposleni <i>Number of employees</i>				
		ukupno <i>Total</i>	djevojčice <i>Girls</i>	ukupno <i>Total</i>	žene <i>Female</i>	odgajatelji <i>Child-care workers</i>	zdravstveno osoblje <i>Health care personnel</i>	ostalo osoblje <i>Other personnel</i>
2012	145	10.969	5.269	1.450	1.365	729	138	583
2013	156	11.808	5.579	1.537	1.442	776	132	629
2014	173	12.737	6.105	1.692	1.575	837	142	713
2015	190	13.268	6.362	1.781	1.668	899	152	730
2016	197	14.405	6.801	1.895	1.778	956	159	780

22-2.1 DJECA U PREDŠKOLSKIM USTANOVAMA PREMA UZRASTU I SPOLU
CHILDREN IN PRESCHOOL INSTITUTIONS BY AGE AND SEX

	Ukupno <i>Total</i>	Djeca prema uzrastu <i>Children by age</i>					Broj vaspitnih grupa <i>Upbringing groups</i>
		do 3 godine <i>less than 3 years</i>	3-4 godine <i>3-4 years</i>	4-5 godina <i>4-5 years</i>	5-6 godina <i>5-6 years</i>	Mješovite grupe od 3 do 6 godina <i>Mixed groups of 3-6 years</i>	
Svega <i>All</i>							
2012	10.969	2.083	2.335	2.492	2.665	1.394	467
2013	11.808	2.112	2.215	2.355	2.841	2.284	502
2014	12.737	2.501	2.404	2.746	3.180	1.906	515
2015	13.268	2.457	2.631	2.794	3.347	2.039	608
2016	14.405	2.751	2.517	2.759	3.479	2.899	618
Djevojčica <i>Girls</i>							
2012	5.269	1.012	1.144	1.241	1.245	627	-
2013	5.579	1.015	1.056	1.114	1.342	1.052	-
2014	6.105	1.232	1.209	1.307	1.497	860	-
2015	6.362	1.153	1.280	1.370	1.574	985	-
2016	6.801	1.297	1.159	1.345	1.627	1373	-

22-1.1 Broj predškolskih ustanova
Number of preschool institutions

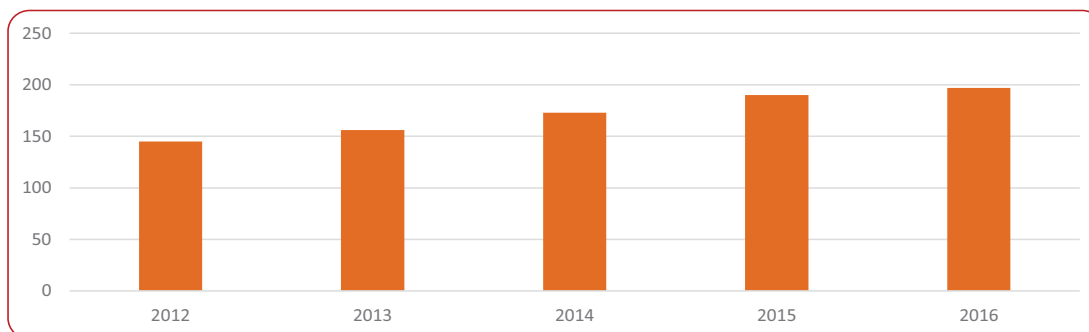

22-3 OSNOVNO I SREDNJE OBRAZOVANJE
ELEMENTARY AND SECONDARY EDUCATION

	Škole <i>Schools</i>	Odjeljenja/ Odjeli <i>Classes</i>	Učenici <i>Pupils</i>			
			ukupno <i>Total</i>		završili školu <i>Completed school</i>	
			svega <i>All</i>	učenice <i>Girls</i>	svega <i>All</i>	redovni/redoviti <i>Full-time</i>
Redovne/redovite osnovne škole (po programu osmogodišnjeg obrazovanja) <i>Regular elementary schools (eight year school programme)</i>						
2011/12	639	2.748	60.829	29.673	28.669	28.573
2012/13	355	1.516	32.080	15.877	10.097	9.993
2013/14	146	978	21.932	10.783	7.018	6.944
2014/15 ¹⁾	97	420	9.450	4.628	5.219	5.219
2015/16	74	176	3.927	1.951	3.891	3.891
Redovne/redovite osnovne škole (po programu devetogodišnjeg obrazovanja) <i>Regular elementary schools (nine year school programme)</i>						
2011/12	452	7.125	146.337	71.356	-	-
2012/13	732	8.114	166.919	81.329	11.143	11.143
2013/14	935	8.719	175.691	85.405	17.293	17.293
2014/15 ¹⁾	981	9.147	181.238	87.900	18.695	18.695
2015/16	1.004	9.306	184.503	89.227	19.529	19.529
Redovne/redovite srednje škole <i>Regular secondary schools</i>						
2011/12	200	4.246	107.258	52.986	23.374	21.709
2012/13	200	4.386	111.463	55.011	27.422	25.888
2013/14	201	4.248	103.491	51.422	31.175	29.946
2014/15 ¹⁾	202	3.841	87.533	43.759	32.196	29.851
2015/16	202	3.744	82.418	41.350	27.352	23.941
Gimnazije <i>Gymnasiums</i>						
2011/12	...	1.123	28.627	18.008	5.457	5.405
2012/13	...	1.166	29.769	18.637	6.606	6.539
2013/14	...	1.173	28.308	17.847	7.872	7.805
2014/15 ¹⁾	...	1.004	22.956	14.349	8.922	8.845
2015/16	...	934	20.668	12.990	6.623	6.584
Tehničke i srodne škole <i>Technical and similar schools</i>						
2011/12	...	1.968	51.950	25.750	10.683	9.675
2012/13	...	2.056	54.769	27.161	12.161	11.367
2013/14	...	1.990	51.694	25.605	14.091	13.452
2014/15 ¹⁾	...	1.849	44.610	22.340	14.726	13.657
2015/16	...	1.815	41.964	21.346	13.493	11.723
Stručne/strukovne škole <i>Similar schools</i>						
2011/12	...	1.001	23.643	7.583	6.695	6.098
2012/13	...	1.004	23.759	7.475	8.006	7.339
2013/14	...	907	20.410	6.293	8.460	7.953
2014/15 ¹⁾	...	832	16.959	5.387	7.689	6.490
2015/16	...	848	16.751	5.326	6.527	4.925
Umjetničke škole <i>Art schools</i>						
2011/12	...	87	1.018	592	190	189
2012/13	...	87	1.027	618	202	202
2013/14	...	103	972	588	246	240
2014/15 ¹⁾	...	81	904	564	271	271
2015/16	...	79	896	560	218	218

OBRAZOVANJE
EDUCATION

22-3 OSNOVNO I SREDNJE OBRAZOVANJE (nastavak)
ELEMENTARY AND SECONDARY EDUCATION (continued)

	Škole <i>Schools</i>	Odjeljenja/ Odjeli <i>Classes</i>	Učenici <i>Pupils</i>			
			ukupno <i>Total</i>		završili školu <i>Completed school</i>	
			svoga <i>All</i>	učenice <i>Girls</i>	svoga <i>All</i>	redovni/redoviti <i>Full-time</i>
Vjerske škole <i>Religious schools</i>						
2011/12	6	73	2.020	1.053	349	342
2012/13	6	73	2.139	1.120	447	441
2013/14	6	75	2.107	1.089	506	496
2014/15 ¹⁾	6	75	2.104	1.119	588	588
2015/16	6	68	2.139	1.128	491	491
Ostalo obrazovanje <i>Other education</i>						
Osnovne škole za djecu sa posebnim potrebama <i>Special elementary schools</i>						
2011/12	30	112	566	207	75	75
2012/13	29	111	534	187	63	63
2013/14	30	123	537	184	83	83
2014/15 ¹⁾	27	115	522	178	58	58
2015/16	27	107	589	206	79	79
Srednje škole za učenike sa posebnim potrebama <i>Special secondary schools</i>						
2010/11	14	57	274	97	87	76
2011/12	13	55	294	105	95	74
2012/13	13	59	329	110	80	77
2013/14	12	54	316	102	166	159
2014/15 ¹⁾	11	52	280	101	95	95
2015/16	11	50	257	94	92	92
Osnovne muzičke škole <i>Elementary - level music schools</i>						
2011/12	36	-	6.349	3.775	699	699
2012/13	38	-	6.095	3.639	646	646
2013/14	42	-	6.428	3.839	785	785
2014/15 ¹⁾	43	-	6.188	3.694	-	-
2015/16	42	-	6.425	3.866	-	-
Osnovne baletske škole <i>Primary ballet schools</i>						
2011/12	...	-	85	83	9	9
2012/13	...	-	68	65	17	17
2013/14	...	-	78	73	11	11
2014/15 ¹⁾	...	-	109	76	-	-
2015/16	...	-	39	36	-	-

¹⁾ Vidjeti metodološko objašnjenje

¹⁾ See methodological explanations

22-4 REDOVNI/ REDOVITI UČENICI KOJI SU ZAVRŠILI SREDNJU ŠKOLU, 2015./2016
REGULAR PUPILS WHO FINISHED SECONDARY SCHOOL, 2015/2016

	Trajanje školovanja <i>Duration of education</i>						
	ukupno <i>Total</i>		3 godine <i>Three years</i>		4 godine <i>Four years</i>		
	svega <i>All</i>	učenice <i>Girls</i>	svega <i>All</i>	učenice <i>Girls</i>	svega <i>All</i>	učenice <i>Girls</i>	
Ukupno	24.033	11.707	4.842	1.507	19.191	10.200	Total
Gimnazije	6.584	4.138	-	-	6.584	4.138	Gymnasium
Umjetničke škole	218	139	-	-	218	139	Art school
Tehničke i srodne škole	11.723	5.593	-	-	11.723	5.593	Technical and related schools
Srednje obrazovanje/opšti programi	80	55	-	-	80	55	<i>Secondary education / general programs</i>
Audio-vizuelne tehnike i medijska produkcija	205	70	-	-	205	70	<i>Audio-visual techniques and media production</i>
Dizajn	20	17	-	-	20	17	<i>Design</i>
Ekonomija	2.006	1.329	-	-	2.006	1.329	<i>Economy</i>
Veleprodaja i maloprodaja	100	47	-	-	100	47	<i>Wholesale and retail trade</i>
Finansije, bankarstvo i osiguranje	67	45	-	-	67	45	<i>Finance, Banking and Insurance</i>
Sekretarski i kancelarijski poslovi	322	249	-	-	322	249	<i>Secretarial and office functions</i>
Nauke o zemlji	43	15	-	-	43	15	<i>Geoscience</i>
Mašinstvo, obrada metala i metalurgija	1.322	274	-	-	1.322	274	<i>Mechanical engineering, metal processing and metallurgy</i>
Elektrotehnika i energetika	694	64	-	-	694	64	<i>Electrical engineering and energy</i>
Elektronika i automatika	993	174	-	-	993	174	<i>Electronics and automation</i>
Hemijski procesi	201	117	-	-	201	117	<i>process Chemistry</i>
Motorna prevozna sredstva, brodovi i vazduhoplovna sredstva	42	2	-	-	42	2	<i>Motor vehicles, ships and aviation assets</i>
Proizvodna tehnologija - prerada hrane	121	81	-	-	121	81	<i>Production technology - food processing</i>
Tekstilna, konfekcijska, obućarska i tehnologija kože	252	222	-	-	252	222	<i>Textile, ready-made, footwear and leather technology</i>
Rudarstvo i vađenje ruda	125	29	-	-	125	29	<i>Mining and quarrying</i>
Arhitektura i urbanističko planiranje	164	84	-	-	164	84	<i>Architecture and urban planning</i>
Građevinarstvo	379	104	-	-	379	104	<i>Construction</i>
Zemljoradnja i stočarstvo	440	264	-	-	440	264	<i>Agriculture and livestock</i>
Hortikultura	26	20	-	-	26	20	<i>horticulture</i>
Šumarstvo	339	119	-	-	339	119	<i>forestry</i>
Veterina	148	66	-	-	148	66	<i>Veterinary medicine</i>
Stomatologija	218	147	-	-	218	147	<i>dentistry</i>
Farmacija	367	300	-	-	367	300	<i>pharmaceutics</i>
Pomoć i njega	1.091	747	-	-	1.091	747	<i>Help and Care</i>
Medicinska dijagnostika i liječenje	124	84	-	-	124	84	<i>Medical Diagnosis and Treatment</i>
Terapija i rehabilitacija	119	55	-	-	119	55	<i>Therapy and Rehabilitation</i>
Hoteli, restorani i ugostiteljstvo	361	201	-	-	361	201	<i>Hotels, restaurants and catering</i>
Putovanja, turizam i razonoda	342	209	-	-	342	209	<i>Travel, tourism and leisure</i>
Frizerske i kozmetičke usluge	53	52	-	-	53	52	<i>Hairdressing and beauty care</i>

OBRAZOVANJE
EDUCATION

22-4 REDOVNI/ REDOVITI UČENICI KOJI SU ZAVRŠILI SREDNJU ŠKOLU, 2015./2016 (nastavak)
REGULAR PUPILS WHO FINISHED SECONDARY SCHOOL, 2015/2016 (continued)

	Trajanje školovanja <i>Duration of education</i>						
	ukupno <i>Total</i>		3 godine <i>Three years</i>		4 godine <i>Four years</i>		
	svega <i>All</i>	učenice <i>Girls</i>	svega <i>All</i>	učenice <i>Girls</i>	svega <i>All</i>	učenice <i>Girls</i>	
Usluge transporta	901	325	-	-	901	325	<i>Transport services</i>
Tehnologija zaštite životne sredine	58	26	-	-	58	26	<i>Environmental technology</i>
Stručne/strukovne škole	4925	1545	4925	1545	-	-	<i>Vocational school</i>
Zanatske vještine	3	2	3	2	-	-	<i>craft skills</i>
Veleprodaja i maloprodaja	584	413	584	413	-	-	<i>Wholesale and retail trade</i>
Sekretarski i kancelarijski poslovi	44	34	44	34	-	-	<i>Secretarial and office functions</i>
Mašinstvo, obrada metala i metalurgija	542	5	542	5	-	-	<i>Mechanical engineering, metal processing and metallurgy</i>
Elektrotehnika i energetika	757	1	757	1	-	-	<i>Electrical engineering and energy</i>
Elektronika i automatika	12	-	12	-	-	-	<i>Electronics and automation</i>
Hemijski procesi	-	-	-	-	-	-	<i>process Chemistry</i>
Motorna prevozna sredstva, brodovi i vazduhoplovna sredstva	737	49	737	49	-	-	<i>Motor vehicles, ships and aviation assets</i>
Proizvodna tehnologija - prerada hrane	49	23	49	23	-	-	<i>Production technology - food processing</i>
Tekstilna, konfekcijska, obućarska i tehnologija kože	176	123	176	123	-	-	<i>Textile, ready-made, footwear and leather technology</i>
Proizvodna tehnologija (drvo, papir, plastika, staklo)	73	-	73	-	-	-	<i>Production technology (wood, paper, plastic, glass)</i>
Rudarstvo i vađenje ruda	81	-	81	-	-	-	<i>Mining and quarrying</i>
Građevinarstvo	106	-	106	-	-	-	<i>Construction</i>
Zemljoradnja i stočarstvo	46	28	46	28	-	-	<i>Agriculture and livestock</i>
Hortikultura	10	8	10	8	-	-	<i>horticulture</i>
Šumarstvo	13	5	13	5	-	-	<i>forestry</i>
Medicinska dijagnostika i liječenje	4	3	4	3	-	-	<i>Medical Diagnosis and Treatment</i>
Hoteli, restorani i ugostiteljstvo	620	262	620	262	-	-	<i>Hotels, restaurants and catering</i>
Frizerske i kozmetičke usluge	698	583	698	583	-	-	<i>Hairdressing and beauty care</i>
Usluge transporta	370	6	370	6	-	-	<i>Transport services</i>
Vjerske škole	491	261	-	-	491	261	<i>Religious schools</i>
Škole sa posebnim potrebama	92	31	-	-	92	31	<i>Special secondary schools</i>

22-5 UČENICI (vanredni/izvanredni učenici i obrazovanje odraslih) KOJI SU ZAVRŠILI SREDNJU ŠKOLU, 2015./2016
PUPILS (Part-time pupils and adult education) WHO FINISHED SECONDARY SCHOOL, 2015/2016

	Trajanje školovanja Duration of education						
	ukupno Total		3 godine Three years		4 godine Four years		
	svega All	učenice Girls	svega All	učenice Girls	svega All	učenice Girls	
Ukupno	3.411	1.424	1.602	592	1.809	832	Total
Opće obrazovanje	39	31	-	-	39	31	General education
Tehničko i srodno obrazovanje	1.664	788	-	-	1.664	788	Technical and related education
Srednje obrazovanje/opći programi	1	1	-	-	1	1	Secondary education/ general programs
Ekonomija	114	51	-	-	114	51	Economy
Sekretarski i kancelarijski poslovi	247	116	-	-	247	116	Secretarial and office functions
Mašinstvo, obrada metala i metalurgija	76	8	-	-	76	8	Mechanical engineering, metal processing and metallurgy
Elektrotehnika i energetika	73	15	-	-	73	15	Electrical engineering and energy
Elektronika i automatika	116	48	-	-	116	48	Electronics and automation
Hemijski procesi	5	1	-	-	5	1	Chemistry process
Motorna prevozna sredstva, brodovi i vazduhoplovna sredstva	1	-	-	-	1	-	Motor vehicles, ships and aviation assets
Proizvodna tehnologija - prerada hrane	6	4	-	-	6	4	Production technology - food processing
Tekstilna, konfekcijska, obučarska i tehnologija kože	7	6	-	-	7	6	Textile, ready-made, footwear and leather technology
Rudarstvo i vađenje ruda	45	3	-	-	45	3	Mining and quarrying
Građevinarstvo	117	48	-	-	117	48	Construction
Zemljoradnja i stočarstvo	11	6	-	-	11	6	Agriculture and livestock
Šumarstvo	19	3	-	-	19	3	Forestry
Veterina	6	4	-	-	6	4	Veterinary medicine
Stomatologija	8	5	-	-	8	5	Dentistry
Farmacija	14	13	-	-	14	13	Pharmaceutics
Pomoć i njega	681	427	-	-	681	427	Help and Care
Medicinska dijagnostika i liječenje	9	5	-	-	9	5	Medical Diagnosis and Treatment
Terapija i rehabilitacija	2	2	-	-	2	2	Therapy and Rehabilitation
Zdravlje i socijalna zaštita	7	3	-	-	7	3	Health and social protection
Nauke o zemlji	2	2	-	-	2	2	Geoscience
Hoteli, restorani i ugostiteljstvo	5	4	-	-	5	4	Hotels, restaurants and catering
Putovanja, turizam i razonoda	3	2	-	-	3	2	Travel, tourism and leisure
Frizerske i kozmetičke usluge	9	8	-	-	9	8	Hairdressing and beauty care
Usluge transporta	80	3	-	-	80	3	Transport services
Stručno/strukovno obrazovanje	1.602	592	1.602	592	-	-	Vocational education
Zanatske vještine	5	2	5	2	-	-	Craft skills
Veleprodaja i maloprodaja	247	208	247	208	-	-	Wholesale and retail trade
Mašinstvo, obrada metala i metalurgija	215	-	215	-	-	-	Mechanical engineering, metal processing and metallurgy
Elektrotehnika i energetika	158	-	158	-	-	-	Electrical engineering and energy
Elektronika i automatika	2	-	2	-	-	-	Electronics and automation
Hemijski	3	3	3	3	-	-	Chemistry process

OBRAZOVANJE
EDUCATION

22-5 UČENICI (vanredni/izvanredni učenici i obrazovanje odraslih) KOJI SU ZAVRŠILI SREDNJU ŠKOLU, 2015./2016 (nastavak)
PUPILS (Part-time pupils and adult education) WHO FINISHED SECONDARY SCHOOL, 2015/2016 (continued)

	Trajanje školovanja Duration of education						
	ukupno Total		3 godine Three years		4 godine Four years		
	svega All	učenice Girls	svega All	učenice Girls	svega All	učenice Girls	
Motorna prevozna sredstva, Proizvodna tehnologija - prerada hrane	69	-	69	-	-	-	Motor vehicles, ships and aviation Production technology - food processing
Tekstilna, konfekcijska, obučarska i tehnologija kože	63	57	63	57	-	-	Textile, ready-made, footwear and leather technology
Proizvodna tehnologija (drvo, papir, plastika, staklo)	4	-	4	-	-	-	Production technology (wood, paper, plastic, glass)
Rudarstvo i vađenje ruda	44	-	44	-	-	-	Mining and quarrying
Građevinarstvo	89	24	89	24	-	-	Construction
Medicinska dijagnostika i liječenje	9	5	9	5	-	-	Medical Diagnosis and Treatment
Zdravlje i socijalna zaštita	12	8	12	8	-	-	Health and social protection
Hoteli, restorani i ugostiteljstvo	223	182	223	182	-	-	Hotels, restaurants and catering
Putovanja, turizam i razonoda	4	3	4	3	-	-	Travel, tourism and leisure
Frizerske i kozmetičke usluge	81	78	81	78	-	-	Hairdressing and beauty care
Usluge transporta	347	2	347	2	-	-	Transport services
Kvalifikacija "Majstor"	106	13	-	-	106	13	The qualification of "Master"

22-6 NASTAVNICI U OSNOVNIM I SREDNJIM ŠKOLAMA
TEACHERS IN ELEMENTARY AND SECONDARY SCHOOLS

	Redovne/Redovite osnovne škole Regular elementary schools				Srednje škole Secondary schools			
	ukupno Total		na određeno i neodređeno vrijeme On full and part time		ukupno Total		na određeno i neodređeno vrijeme On full and part time	
	svega All	žene Woman	s punim radnim vremenom Full time	s kraćim od punog radnog vremena Part time	svega All	žene Woman	s punim radnim vremenom Full time	s kraćim od punog radnog vremena Part time
2011/12	15.437	10.830	12.119	3.318	8.416	4.756	6.015	2.401
2012/13	15.350	10.871	11.737	3.613	8.908	5.035	6.224	2.684
2013/14	15.345	10.936	11.627	3.718	8.771	5.112	6.034	2.737
2014/15 ¹⁾	14.908	10.736	11.057	3.851	8.748	5.112	5.981	2.767
2015/16	15.153	10.953	11.125	4.028	8.568	5.094	5.563	3.005

¹⁾ Vidjeti metodološko objašnjenje

¹⁾ See methodological explanations

Napomena/Note:

Prema novoj metodologiji obrazovanja od 2014./15. školske godine nastavnici područnih škola i drugih programa unutar matične škole se prikazuju zbirno u matičnoj školi.

According to the new methodology of education 2014/15 teachers from local schools and other programs in the central school are aggregated in a central school.

22-7 UPISANI STUDENTI NA VISOKOŠKOLSKIM USTANOVAMA
STUDENTS ENROLLED IN THE INSTITUTIONS OF HIGHER EDUCATION

	Visokoškolske ustanove <i>Institutions of higher education</i>	Upisani studenti <i>Students enrolled</i>					
		ukupno <i>Total</i>	žene <i>Females</i>	I. godina <i>First year</i>	od toga redovni/redoviti studenti <i>Full-time students</i>		
					ukupno <i>Total</i>	žene <i>Females</i>	I. godina <i>First year</i>
Ukupno <i>Total</i>							
2012./13.	106	72.460	40.490	27.660	55.931	31.695	19.361
2013./14.	108	72.601	40.869	28.707	56.833	32.344	20.893
2014./15.	119	71.873	40.568	30.614	59.377	33.638	26.307
2015./16.	130	72.112	40.795	31.120	58.364	33.700	26.982
2016./17.	130	69.969	39.905	27.946	58.588	33.903	24.023
Javni fakulteti <i>Faculties-Public</i>							
2012./13.	64	62.174	36.321	24.281	49.704	28.980	17.056
2013./14.	66	69.471	39.706	27.443	56.918	32.378	23.800
2014./15.	66	60.336	35.953	25.560	51.649	30.422	22.686
2015./16.	66	59.695	35.750	26.076	49.964	30.068	23.330
2016./17.	66	56.903	34.448	23.229	49.907	30.025	20.767
Umjetničke akademije <i>Art Academies</i>							
2012./13.	5	733	399	281	728	399	281
2013./14.	5	775	435	290	765	435	285
2014./15.	5	811	458	292	809	458	292
2015./16.	5	804	458	294	801	458	293
2016./17.	5	814	469	300	807	468	299
Vjerske škole - fakulteti <i>Faculty of Theology</i>							
2012./13.	3	855	156	397	385	103	145
2013./14.	3	818	155	388	350	99	113
2014./15.	3	711	173	313	341	115	109
2015./16.	3	757	175	420	350	88	159
2016./17.	3	781	174	439	391	119	167
Javne visoke škole <i>Bachelor's degree at college or university-Public</i>							
2012./13.	1	529	363	161	322	205	124
2013./14.	1	423	298	151	308	212	134
2014./15.	1	371	264	145	309	221	121
2015./16.	1	382	292	183	311	236	140
2016./17.	1	448	360	133	365	291	98
Privatne visokoškolske ustanove - ukupno <i>Private higher institutions - total</i>							
2012./13.	33	8.169	3.251	2.540	4.792	2.008	1.755
2013./14.	29	8.873	3.454	3.246	5.329	2.122	2.292
2014./15.	44	9.644	3.720	4.304	6.269	2.422	3.099
2015./16.	55	10.474	4.120	4.147	6.938	2.850	3.060
2016./17.	55	11.023	4.454	3.845	7.118	3.000	2.692

OBRAZOVANJE
EDUCATION

22-7 UPISANI STUDENTI NA VISOKOŠKOLSKIM USTANOVAMA (nastavak)
STUDENTS ENROLLED IN THE INSTITUTIONS OF HIGHER EDUCATION (continued)

	Visokoškolske ustanove <i>Institutions of higher education</i>	Upisani studenti <i>Students enrolled</i>					
		ukupno <i>Total</i>	žene <i>Females</i>	I. godina <i>First year</i>	od toga redovni/redoviti studenti <i>Full-time students</i>		
					ukupno <i>Total</i>	žene <i>Females</i>	I. godina <i>First year</i>
Internacionalni studij <i>International Study</i>							
2012./13.	15	4.036	1.451	1.417	3.014	1.231	1.193
2013./14.	13	4.389	1.531	1.842	3.495	1.322	1.695
2014./15.	24	4.290	1.601	2.002	3.768	1.451	1.842
2015./16.	33	4.956	1.924	2.310	4.382	1.764	2.173
2016./17.	33	5.029	1.990	2.015	4.432	1.831	1.893
Privatni fakulteti <i>Private Faculties</i>							
2012./13.	15	3.398	1.617	880	1.569	725	466
2013./14.	13	3.370	1.648	969	1.521	721	500
2014./15.	16	3.706	1.700	1.662	1.995	824	1.058
2015./16.	15	3.396	1.616	1.004	1.878	855	563
2016./17.	15	3.470	1.712	1.018	1.853	893	512
Privatne visoke škole <i>Bachelor's degree (a first degree at college or university) - private</i>							
2012./13.	3	735	183	243	209	52	96
2013./14.	3	1.114	275	435	313	79	97
2014./15.	4	1.648	419	640	506	147	199
2015./16.	7	2.122	580	833	678	231	324
2016./17.	7	2.524	752	812	833	276	287

22-7.1 Upisani studenti na visokoškolskim ustanovama
Students enrolled in the institute of higher educations

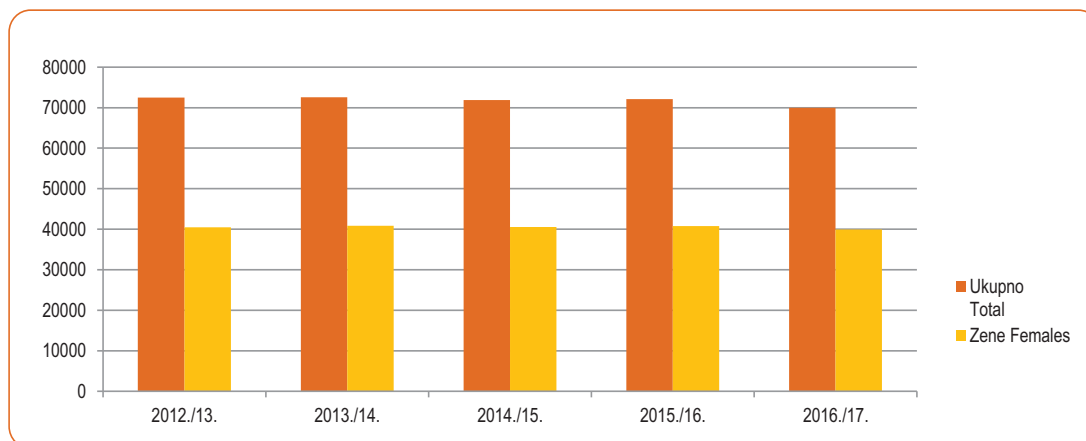

22-8 NASTAVNICI NA VISOKOŠKOLSKIM USTANOVAMA
TEACHER AT INSTITUTIONS OF HIGHER EDUCATION

	Nastavnici i suradnici <i>Teachers</i>											
	Ukupno ¹⁾ <i>Total</i>	Žene ¹⁾ <i>Females</i>	od ukupnog: sa punim radnim vremenom <i>Out of total: full-time teachers</i>									
			ukupno <i>Total</i>		redovni/redoviti profesori <i>Regular professor</i>		vanredni/izvanredni profesori <i>Associate professor</i>		docenti <i>Docent</i>		ostali <i>Other</i>	
			svega <i>All</i>	žene <i>Females</i>	svega <i>All</i>	žene <i>Females</i>	svega <i>All</i>	žene <i>Females</i>	svega <i>All</i>	žene <i>Females</i>	svega <i>All</i>	žene <i>Females</i>
Ukupno <i>Total</i>												
2012./13.	6.239	2.639	3.390	1.509	494	106	495	171	805	363	1.596	869
2013./14.	6.530	2.877	3.323	1.512	453	100	548	201	818	387	1.504	824
2014./15.	6.531	2.909	3.205	1.516	486	130	618	235	823	417	1.278	721
2015./16.	6.400	2.847	3.148	1.505	485	123	671	263	801	442	1.191	677
2016./17.	7.027	3.132	3.345	1.562	584	147	749	324	882	469	1.130	622
Javni fakulteti <i>Faculties-Public</i>												
2012./13.	4.875	2.180	2649	1256	381	87	408	156	606	301	1254	712
2013./14.	5.116	2.384	2551	1236	337	82	461	183	599	316	1154	635
2014./15.	4.963	2.336	2393	1202	369	118	495	207	624	347	905	530
2015./16.	5.007	2.340	2457	1237	350	95	555	237	630	368	922	537
2016./17.	5.190	2.484	2.404	1.198	369	100	592	278	663	381	780	439
Umjetničke akademije <i>Art Academies</i>												
2012./13.	279	120	177	77	33	9	24	6	50	26	70	36
2013./14.	292	129	173	77	35	8	29	8	45	26	64	35
2014./15.	285	128	164	79	40	13	41	15	32	21	51	30
2015./16.	254	115	162	74	36	8	39	16	32	20	55	30
2016./17.	243	103	155	69	37	7	38	17	26	18	54	27
Vjerske škole - fakulteti <i>Faculty of Theology</i>												
2012./13.	80	9	72	7	27	-	10	-	15	-	20	7
2013./14.	71	9	69	8	24	-	8	-	15	1	22	7
2014./15.	70	8	70	8	23	-	5	-	17	2	25	6
2015./16.	81	11	64	9	27	1	6	-	19	3	12	5
2016./17.	77	9	70	9	26	-	10	-	18	4	16	5
Internacionalni studij <i>International Study</i>												
2012./13.	387	123	284	100	21	2	39	7	77	24	147	67
2013./14.	412	128	288	106	26	2	26	4	94	26	142	74
2014./15.	442	152	290	117	23	3	37	7	82	29	148	78
2015./16.	537	186	309	121	24	4	67	10	103	48	115	59
2016./17.	625	224	355	150	49	15	72	21	118	48	116	66

OBRAZOVANJE
EDUCATION

22-8 NASTAVNICI NA VISOKOŠKOLSKIM USTANOVAMA (nastavak)
TEACHER AT INSTITUTIONS OF HIGHER EDUCATION (continued)

Nastavnici i suradnici Teachers											
od ukupnog: sa punim radnim vremenom Out of total: full-time teachers											
Ukupno ¹⁾ Total	Žene ¹⁾ Females	ukupno Total		redovni/redoviti profesori Regular professor		vanredni/izvanredni profesori Associate professor		docenti Docent		ostali Other	
		svega All	žene Females	svega All	žene Females	svega All	žene Females	svega All	žene Females	svega All	žene Females

Privatni fakulteti
Private Faculties

2012./13.	464	162	158	58	31	8	11	2	50	11	66	37
2013./14.	487	176	173	65	27	7	23	6	53	15	70	37
2014./15.	559	218	212	87	28	9	35	5	48	16	101	57
2015./16.	295	126	86	39	45	15	3	-	8	2	30	22
2016./17.	631	231	277	114	99	25	28	7	48	18	102	64

Visoke škole

Bachelor's degree (a first degree at college or university)

2012./13.	154	45	50	11	1	-	3	-	7	1	39	10
2013./14.	152	51	69	20	4	1	1	-	12	3	52	16
2014./15.	212	67	76	23	3	-	5	1	20	2	48	20
2015./16.	226	69	70	25	3	-	1	-	9	1	57	24
2016./17.	261	81	84	22	4	-	9	1	9	-	62	21

22-8.1 Nastavnici na visokoškolskim ustanovama sa punim radnim vremenom, 2012.-2016. godina

Teacher at institute of higher education, full-time, 2012-2016

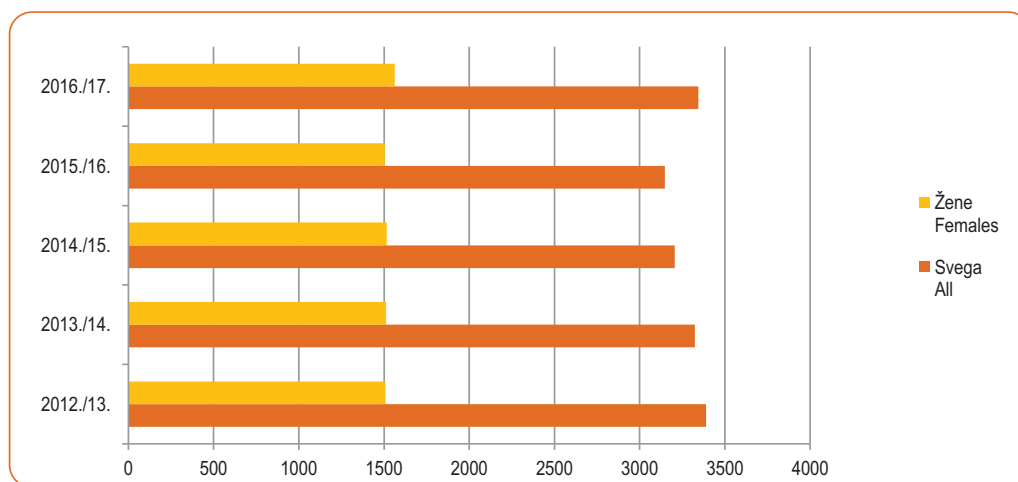

1) Podaci uključuju broj nastavnika i suradnika u nastavi koji predaju na visokoškolskim ustanovama. Jedna osoba može predavati na nekoliko visokoškolskih ustanova te iskazani broj ne daje broj fizičkih osoba, stoga je ukupan broj nastavnika i suradnika povećan u odnosu na predhodne godine.

1) Data include the number of academic staff who teach at institutions of higher education. Since it is possible that one person teach at several institutions of higher education, the given number does not present the actual number of physical persons.

22-9 DIPLOMIRANI STUDENTI
GRADUATED STUDENTS

	Ukupno <i>Total</i>		Redovni/Redoviti studenti <i>Regular students</i>		Vanredni/Izvanredni <i>Part-time students</i>	
	svega <i>All</i>	žene <i>Females</i>	svega <i>All</i>	žene <i>Females</i>	svega <i>All</i>	žene <i>Females</i>
Ukupno <i>Total</i>						
2012	12.231	7.581	9.133	5.749	3.098	1.832
2013	13.491	8.341	9.856	6.101	3.635	2.240
2014	12.183	7.483	8.893	5.518	3.290	1.965
2015	11.846	7.235	9.108	5.585	2.738	1.650
2016	12.149	7.382	9.319	5.831	2.830	1.551
Javni fakulteti <i>Faculties - public</i>						
2012	10.978	6.971	8.431	5.383	2.547	1.588
2013	11.623	7.406	8.932	5.632	2.691	1.774
2014	10.565	6.695	8.046	5.090	2.519	1.605
2015	9.809	6.201	8.175	5.102	1.634	1.099
2016	9.955	6.394	8.233	5.276	1.722	1.118
Vjerski fakulteti <i>Faculties of Theology</i>						
2012	67	7	45	6	22	1
2013	83	19	52	11	31	8
2014	92	23	73	19	19	4
2015	77	22	50	20	27	2
2016	51	20	38	17	13	3
Akademije <i>Academies</i>						
2012	147	85	146	84	1	1
2013	143	72	140	72	3	-
2014	123	71	122	70	1	1
2015	121	67	121	67	-	-
2016	157	96	157	96	-	-
Javne visoke škole <i>Bachelor's degree (a first degree at college or university)-Public</i>						
2012	84	54	33	22	51	32
2013	173	117	79	50	94	67
2014	96	71	57	38	39	33
2015''	127	109	65	55	62	54
2016	39	35	20	19	19	16
Privatne visokoškolske ustanove - ukupno <i>Private higher institutions - total</i>						
2012	955	464	478	254	477	210
2013	1469	727	653	336	816	391
2014	1433	728	704	356	753	372
2015	1712	836	876	441	836	395
2016	1947	837	871	423	1076	414

OBRAZOVANJE
EDUCATION

22-9 DIPLOMIRANI STUDENTI (nastavak)
GEADUATED STUDENTS (continued)

	Ukupno <i>Total</i>		Redovni/Redoviti studenti <i>Regular students</i>		Vanredni/Izvanredni <i>Part-time students</i>	
	svega <i>All</i>	žene <i>Females</i>	svega <i>All</i>	žene <i>Females</i>	svega <i>All</i>	žene <i>Females</i>
Internacionalni studij <i>International Study</i>						
2012	300	103	231	98	69	5
2013	541	212	366	173	175	39
2014	481	170	318	131	163	39
2015	580	243	459	208	121	35
2016	849	306	558	243	291	63
Privatni fakulteti <i>Private Faculties</i>						
2012	655	361	247	156	408	205
2013	928	515	287	163	641	352
2015	952	544	376	218	576	326
2016	839	448	298	173	541	275
Privatne visoke škole¹⁾ <i>Bachelor's degree (a first degree at college or university) - Private</i>						
2014	24	14	10	7	14	7
2015	180	49	41	15	139	34
2016	259	83	15	7	244	76

1) Podaci za visoke škole u predhodnim godinama su prikazivani objedinjeno (javne i privatne)
1) Data for high school in previous years have been screened consolidated (public and private)

22-10 PROMOVIRANI MAGISTRI NAUKA/ZNANOSTI I SPECIJALISTI
MASTERS OF SCIENCE AND SPECIALISTS

	2012	2013	2014	2015	2016	
Ukupno	753	677	400	457	213	Total
žene	356	370	204	244	101	Female

22-10.1 Promovirani magistri nauka/znanosti i specijalisti
Master of science and specialists

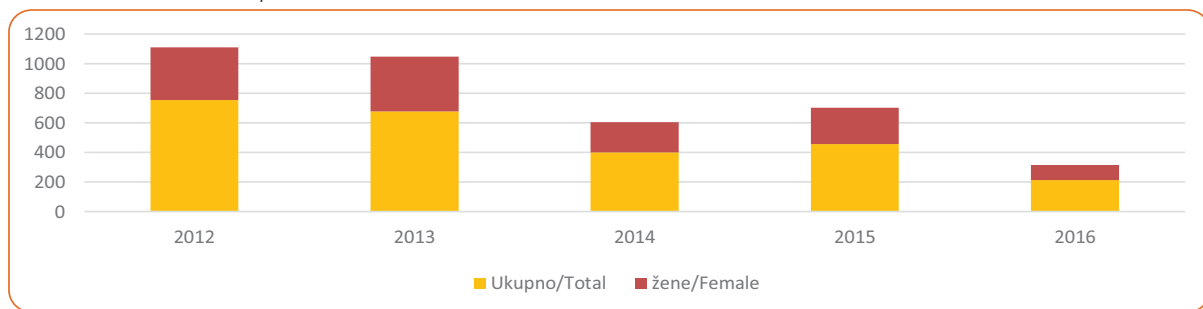

22-11 PROMOVIRANI MAGISTRI NAUKA/ZNANOSTI I SPECIJALISTI PREMA NAUČNIM/ZNANSTVENIM OBLASTIMA
MASTERS OF SCIENCE AND SPECIALISTS BY FIELDS OF SCIENCE

	2012	2013	2014	2015	2016	
Opći programi	-	3	-	37	-	General programs
Obrazovanje	58	43	55	44	18	Education
Umjetnost i humanističke nauke/znanosti	75	27	8	31	8	Humanities and Arts
Društvene nauke/znanosti i pravo	216	244	119	122	84	Social Science and Law
Prirodnomatemičke nauke/ znanosti	53	46	54	43	18	Natural Science
Tehnika, industrija i građevinarstvo	130	69	44	51	18	Engineering, Industry and Construction
Poljoprivreda	49	27	29	15	25	Agriculture
Zdravstvo i socijalna zaštita/skrb	148	205	80	111	29	Health and Social Welfare
Uslužne djelatnosti	16	1	1	2	11	Services
Nespecificirano	8	12	10	1	2	Unspecified

22-12 DOKTORI NAUKA/ZNANOSTI
DOCTORS OF SCIENCE

	2012	2013	2014	2015	2016	
Ukupno	141	177	191	184	125	Total
žene	67	78	74	97	58	Women

22-13 DOKTORI NAUKA/ZNANOSTI PREMA NAUČNIM/ZNANSTVENIM OBLASTIMA
DOCTORS OF SCIENCE BY FIELDS OF SCIENCE

	2012	2013	2014	2015	2016	
Opći programi	-	-	-	-	-	General programs
Obrazovanje	7	3	7	10	2	Education
Umjetnost i humanističke nauke/znanosti	14	14	8	7	7	Humanities and arts
Društvene nauke/znanosti i pravo	29	29	59	35	30	Social science and law
Prirodnomatemičke nauke/znanosti	7	13	9	10	5	Natural science
Tehnika, industrija i građevinarstvo	23	31	19	35	25	Engineering, industry and construction
Poljoprivreda	6	6	10	9	18	Agriculture
Zdravstvo i socijalna zaštita/skrb	49	78	64	75	36	Health and social welfare
Uslužne djelatnosti	1	1	-	2	1	Services
Nespecificirano	5	2	15	1	1	Unspecified

ISTRAŽIVANJE I RAZVOJ
RESEARCH & DEVELOPMENT



23 ISTRAŽIVANJE I RAZVOJ

23-0 METODOLOŠKA OBJAŠNJENJA

Izvori i metode prikupljanja podataka

Podaci o istraživanju i razvoju u Federaciji Bosne i Hercegovine prikupljaju se svake godine za prethodnu kalendarsku godinu na obrascima za poslovni sektor (IR-1), visokoškolske ustanove (IR-2) i za državni sektor i neprofitne organizacije (IR-3).

Statističkim istraživanjem "Istraživanje i razvoj" obuhvaćeni su poslovni subjekti u Federaciji Bosne i Hercegovine koji su obavljali djelatnost istraživanja i razvoja.

Metodologija za provođenje istraživanja je usklađena sa međunarodnim standardima koje je postavio OECD i objavio u priručniku Frascati Manual (The Measurement of Scientific and Technological Activities – Proposed Standard Practice for Surveys of Research and Experimental Development – Frascati Manual, 2002 i 2007; izdavač: OECD).

Definicije

Naučna istraživanja su teorijski ili eksperimentalni rad koji se preduzima radi sticanja novih naučnih saznanja i povećanja sveukupnog ljudskog znanja. Naučnim istraživanjima se smatraju osnovna i primijenjena istraživanja.

Osnovna (fundamentalna, bazična) istraživanja obuhvataju ona istraživanja koja povećavaju opći fond naučnih činjenica i znanja i koja određuju nova područja ljudskog znanja i spoznaja, ali koja nemaju ili ne moraju imati direktnu praktičnu primjenu dobijenih rezultata. Osnovna istraživanja otkrivaju pojave, procese, uzročno-posljedične veze i zakonitosti u prirodi, društvu i ljudskom mišljenju, i to, prije svega, radi unapređenja ljudskog znanja i stvaranja bazičnog znanja, koja dalje služe kao osnova za primijenjena i razvojna istraživanja i ona nemaju direktne komercijalne ciljeve.

Primijenjena (aplikativna) istraživanja su teorijski ili eksperimentalni rad koji se preduzima radi sticanja novih znanja, a koji je usmjeren na rješavanje nekog praktičnog zadatka, odnosno ostvarenje nekog praktičnog cilja. Primijenjena istraživanja proširuju i produbljuju postojeća znanja radi rješavanja određenih problema. Ono se preduzima ili radi ispitivanja moguće primjene rezultata fundamentalnih istraživanja ili utvrđivanja novih metoda ili postupaka za postizanje unaprijed određenog cilja. Primijenjena istraživanja su, prema tome, usmjerena na otkrivanje novih naučnih znanja, primjenu tih znanja u svrhu realizacije određenih komercijalnih ciljeva.

RESEARCH AND DEVELOPMENT

NOTES ON METHODOLOGY

Sources and methods of data collection

Data on research and development in the Federation of BiH are collected each year for the previous calendar year via forms for the business sector (IR-1), for the institutions of higher education (IR-2) and for the government sector and the non-profit sector (IR-3).

Statistical survey entitled "Research & Development" covers business entities in FBiH engaged in the research and development activity.

Methodology used while conducting this survey is harmonised with the international standards which the OECD established and published in the Frascati Manual (The Measurement of Scientific and Technological Activities – Proposed Standard Practice for Surveys of Research and Experimental Development – Frascati Manual, 2002 and 2007; publisher: Organisation for Economic Cooperation and Development).

Definitions

Scientific research activity refers to theoretical or experimental work undertaken to acquire new scientific knowledge and to increase overall human knowledge. Scientific research refers to basic and applied research.

Basic (fundamental) research refers to the research that increases the general fund of scientific facts and knowledge while defining new areas of human knowledge and understanding, but which does not have or does not have to have direct practical application of the results obtained. Basic research reveals phenomena, processes, causal relationships and laws of nature, society and human thinking, and, above all, aims to advance human knowledge and creation of basic knowledge, which further serve as a basis for applied and developmental research. It has no direct commercial objectives.

Applied (application) research refers to experimental or theoretical work undertaken in order to acquire new knowledge, aimed at solving a practical task or achieving a practical goal. Applied research expands and deepens the existing knowledge in order to solve specific problems. It is carried out in order to investigate possible application of results of fundamental research or to establish new methods or procedures to be used to achieve a predefined goal. Therefore, applied research is focused towards the discovery of new scientific knowledge and application of the knowledge in order to achieve certain commercial objectives.

Razvojna (stručna) istraživanja, odnosno eksperimentalni razvoj je sistematski rad, utemeljen na znanjima stečenim osnovnim ili primijenjenim istraživanjima, odnosno praktičnom iskustvu, koje je, prije svega, usmjereno na uvođenje novih ili znatno poboljšanje postojećih postupaka, proizvoda i usluga. To su svi postupci koji se javljaju između izuma i proizvodnje: eksperimentiranja na crtežu i razvoj prototipova, eksperimenti, pilot-projekti, modeli, nova rješenja. Ova istraživanja imaju izrazito praktični cilj, njihovo osnovno obilježje je jasna namjena, te direktna i brzo postignuta korist u nekom uskom području. Razvojna istraživanja se još nazivaju i tehnološka usavršavanja.

Naučnoistraživački rad je sistematska stvaralačka aktivnost kojom se primjenom naučnih metoda stiču nove naučne spoznaje, odnosno stvaralački koristi postojeće znanje za nove primjene. To je stvaralački rad na osvajanju novih znanja, a cilj mu je podizanje opšteg civilizacijskog nivoa društva i korišćenje tih znanja u svim oblastima društveno-ekonomskog razvoja. Naučnoistraživačkim radom se bave naučnici i istraživači koji su izabrani u odgovarajuća naučna, naučno-nastavna i istraživačka zvanja.

Poslovni sektor obuhvata preduzeća (privredne subjekte) i organizacije čija je primarna djelatnost tržišna proizvodnja robe i usluga i njihova prodaja po ekonomskim cijenama, kao i istraživačko-razvojne jedinice u sastavu preduzeća.

Visoko obrazovanje obuhvata univerzitete sa jedinicama u sastavu, fakultetima, akademijama, naučno-istraživačkim institutima bez obzira na izvore finansiranja/financiranja i pravni status. Ovom sektoru pripadaju i istraživački instituti i klinike koje su pod neposrednom kontrolom ili upravom visokoškolske ustanove.

Državni sektor obuhvata organizacije, službe i druga tijela osim visokog obrazovanja, koja društvu pružaju one besplatne usluge koje se po tržišnim uslovima ne bi mogle obezbijediti, a predstavljaju izraz ekonomske i socijalne politike društva; prema definiciji ovaj sektor obuhvata aktivnosti administracije, odbrane i reguliranja javnog reda; zdravstvo, obrazovanje, kulturu i druge društvene usluge.

Sektor neprofitnih organizacija obuhvata netržišne privatne neprofitne organizacije koje domaćinstvima pružaju usluge bez naplate ili po niskoj cijeni. Ove organizacije mogu biti osnovane od strane udruženja građana radi obezbjeđenja robe i usluga za članstvo udruženja ili radi opće svrhe.

Istraživači su stručnjaci angažirani na stvaranju novih znanja, metoda i sistema, te provođenju istraživačkih projekata.

Development (professional) research, that is, experimental development, represents systematic work, based on the knowledge acquired through basic or applied research or practical experience, which is primarily focused on the introduction of new or significantly improved existing processes, products and services. These are all actions that occur between invention and production: experiments on drafts and development of prototypes, experiments, pilot projects, models, new solutions. These researches have a very practical objective, their main feature is a clear purpose and direct benefit achieved quickly and in a very narrow field. Developmental research is also called technological advancement.

Scientific research is a systematic creative activity that aims to gain new scientific insights through the application of scientific methods, that is, creative use of the existing knowledge for new applications. This is creative work on the acquirement of new knowledge, and the goal is to raise the general level of civilisation of society and to use this knowledge in all areas of socio-economic development. Scientific research is carried out by scientists and researchers who were elected in the appropriate scientific, scientific-teaching and research positions.

Business sector covers enterprises (business entities) and organisations whose primary activity is the market production of goods and services and their sale at economically significant prices, as well as research and development units in the composition of enterprises.

Higher education covers universities with units in composition, faculties, academies and scientific research institutes, regardless of their funding sources and legal status. This sector also covers research institutes and clinics that are under the direct control or administration of higher education institutions.

Government sector covers organisations, services and other bodies, except higher education, that provide the society with free common services, which could not be provided under market conditions and which represent an expression of the socio-economic policy of the society; by definition, this sector covers activities of administration, defense and public order; health care, education, culture, recreation and other social services.

Sector of non-profit organisations covers non-market private non-profit organisations which provide households with services free of charge or at low prices; these organisations may be established by associations of citizens in order to provide association members with goods and services or for the general purpose.

Researchers are professionals engaged in the creation of new knowledge, methods and systems, and also in the management of the projects concerned.

ISTRAŽIVANJE I RAZVOJ

RESEARCH AND DEVELOPMENT

Stručni saradnici su zaposleni sa visokim obrazovanjem, koji direktno učestvuju sa istraživačima pri izvršavanju istraživačko - razvojnih zadataka, ali nisu nosioci istraživačko – razvojnih projekata.

Tehničko osoblje su zaposleni koji obavljaju tehnički dio istraživačko - razvojnog zadatka, pod nadzorom istraživača. Stepen obrazovanja je u pravilu srednji, ali može biti i viša i visoka škola, u zavisnosti od standardizacije tehničkih zadataka.

Rukovodeće osoblje su zaposleni koji se veći dio radnog vremena bave upravljačko – organizacijskim poslovima; u suprotnom se razvrstavaju među istraživače ili stručno osoblje.

Drugo osoblje (pomoćno) su zaposleni koji obavljaju sekretarske i druge administrativne poslove (administrativno osoblje koje se uglavnom bavi finansijskim/financijskim i kadrovskim poslovima i uopće administracijom), ako je njihov rad direktno povezan sa istraživačko - razvojnim projektima. Tu se uključuju pod istim uslovima i rukovodioci mašina i uređaja i industrijski proizvođači i sastavljači.

Ekvivalent pune zaposlenosti se izračunava za osobe koje rade kraće od punog radnog vremena na poslovima istraživanja i razvoja. Zaposleni sa punim radnim vremenom odgovaraju jedinici ekvivalenta pune zaposlenosti.

Ukupni izdaci za istraživanje i razvoj koji obuhvataju sva finansijska/financijska sredstva potrošena za istraživanje i razvoj čine:

1) tekući izdaci (troškovi) koji obuhvataju:

a) troškove rada i troškove naknada zaposlenima (bruto plaće i naknade bruto plaća za sve zaposlene u IR djelatnosti; druge naknade zaposlenima u IR, npr. stipendije, nagrade i ostalo.

b) ostale tekuće troškove (materijalne troškove na istraživačko-razvojni rad, sirovine, materijal, energija; isplate na osnovu ugovora o djelu i autorskih ugovora; dnevnice, putne troškove, reprezentaciju i druge izdatke.

2) investicijski izdaci koji obuhvataju izdatke za zemljište i građevinske objekte; mašine i opremu; patente, licence, studije i projekte; softver i hardver (koji podrazumijeva ukupne troškove vezane za nabavku računara, uređaja, sistema, komponenti i opreme, kao i troškove nabavke ili razvijanja softvera za vlastite potrebe) i ostale izdatke.

Research associates are employees with completed higher education, who directly participate alongside researchers in the performing research and development activities.

Technicians are employees who perform the technical part of the research and development task, under the supervision of researchers. Education level is generally secondary, but may be higher, depending on the standardisation of technical tasks.

Management refers to employees dealing mainly with managerial and organisational tasks. Otherwise, they should be classified in the category of "researchers" or "research associates".

Other supporting personnel are employees performing secretarial and other administrative tasks, insofar as their activities are a direct service to research and development projects. This category includes also, under the same provisions, plant and machine operators, and industrial manufacturers and assemblers.

Full-time equivalent was calculated for persons who were engaged shorter than full-time employment on research and development jobs. Full-time equivalent for persons engaged in full-time employment on R&D is equal to the unit of full time equivalent.

Total expenditures for research and development, which includes all funds expended for research and development, are:

1) current expenditures (costs) that include:

a) labor costs and costs of compensation of employees (gross salaries and allowances of gross salaries for all those employed on R&D activities, other compensation of those employed in R&D, such as fellowships, awards, and other costs).

b) other current costs (material costs of research and development activities – raw material, energy, payments based on temporary service contracts and copyright agreements, daily wages, travelling allowances, representation and similar, and other costs).

2) Capital expenditures which cover expenditures on land and buildings, machinery and equipment, patents, licences, studies and projects, software and hardware (which means total expenditure on purchase of computers, devices, systems, components and equipment, as well as expenditure on acquisition or development of software for own needs), and other expenditures.

23-1 BRUTO DOMAĆI IZDACI, ZAPOSLENI I OSOBE ANGAŽIRANE NA TEMELJU UGOVORA TE OBJAVLJENI ISTRAŽIVAČKI RADovi
GROSS DOMESTIC EXPENDITURE, PERSONS IN EMPLOYMENT AND UNDER CONTRACT AND PUBLISHED RESEARCH WORKS

	Bruto domaći izdaci, 000 KM <i>Gross domestic expenditure, 000 KM</i>			Zaposleni i osobe angažirane prema ugovoru, 31. XII <i>Persons in employment and under contract, 31 December</i>			Objavljeni istraživački radovi <i>Published research works</i>			
	ukupno <i>Total</i>	bruto investicije <i>Gross investment</i>	tekući izdaci <i>Current expenditure</i>	s punim radnim vremenom <i>Full-time</i>	s nepunim radnim vremenom <i>Part-time</i>	osobe angažirane prema ugovoru <i>Under contract</i>	ukupno <i>Total</i>	temeljni <i>Basic</i>	primijenjeni <i>Applied</i>	razvojni <i>Experimental development</i>
2013	35.650	2.045	33.605	473	600	387	897	242	576	79
2014	46.699	11.740	34.958	659	1.499	337	921	196	601	124
2015	36.458	4.845	31.613	1140	970	302	1227	98	326	803
2016	41.251	4.987	36.264	1303	730	236	665	217	360	88

23-1.1 Objavljeni istraživački radovi u 2016.
Published research works, 2016

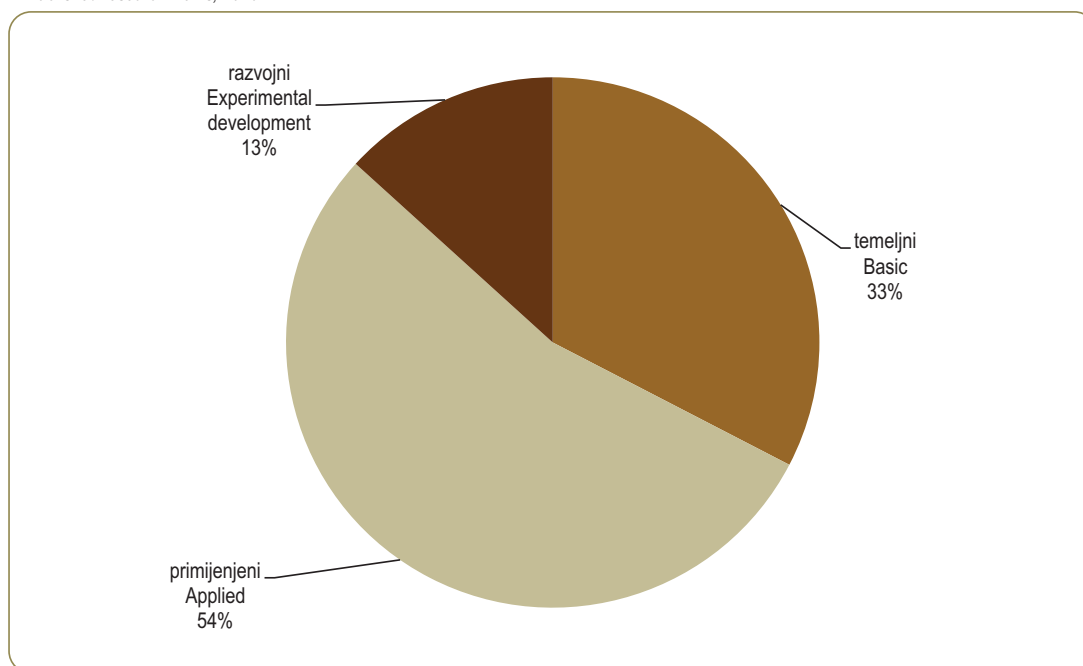

23-2 ZAPOSLENI NA POSLOVIMA ISTRAŽIVANJA I RAZVOJA PREMA SEKTORIMA I SPOLU, 2016.
PERSONS ENGAGED IN R&D BY SECTOR AND SEX, 2016

	Ukupno Total				Sa punim radnim vremenom Working full - time		Sa kraćim od punog radnog vremena Working part - time				
	ukupno Total		u ekvivalentu pune zaposlenosti In full-time equivalent				ukupno Total		u ekvivalentu pune zaposlenosti In full-time equivalent		
	svoga All	žene Female	svoga All	žene Female	svoga All	žene Female	svoga All	žene Female	svoga All	žene Female	
Ukupno	2.033	1.000	1.539,30	782,90	1.303	674	730	326	236,30	108,90	Total
Istraživači	1.454	703	1.093,10	536,50	900	445	554	258	193,10	91,50	Researchers
Stručni saradnici	192	92	126,40	72,60	107	65	85	27	19,40	7,60	Research associates
Tehničko osoblje	140	70	122,20	63,00	116	59	24	11	6,20	4,00	Technicians
Rukovodeće osoblje	91	31	64,90	24,20	52	22	39	9	12,90	2,20	Managers
Ostalo osoblje	156	104	132,70	86,60	128	83	28	21	4,70	3,60	Other supporting staff
Poslovni sektor	219	114	179,30	104,80	169	102	50	12	10,30	2,80	Business sector
Istraživači	66	33	64,50	32,80	62	32	4	1	2,50	0,80	Researchers
Stručni saradnici	92	45	54,00	36,00	47	34	45	11	7,00	2,00	Research associates
Tehničko osoblje	31	18	31,00	18,00	31	18	-	-	-	-	Technicians
Rukovodeće osoblje	20	11	19,80	11,00	19	11	1	-	0,80	-	Managers
Ostalo osoblje	10	7	10,00	7,00	10	7	-	-	-	-	Other supporting staff
Visoko obrazovanje	1.656	798	1.250,10	620,30	1065	541	591	257	185,10	79,30	Higher education
Istraživači	1.279	609	966,40	471,70	809	403	470	206	157,40	68,70	Researchers
Stručni saradnici	78	31	51,30	22,50	43	20	35	11	8,30	2,50	Research associates
Tehničko osoblje	99	47	79,20	39,00	75	36	24	11	4,20	3,00	Technicians
Rukovodeće osoblje	63	19	40,00	13,00	29	11	34	8	11,00	2,00	Managers
Ostalo osoblje	137	92	113,20	74,10	109	71	28	21	4,20	3,10	Other supporting staff
Državni sektor	158	88	109,90	57,80	69	31	89	57	40,90	26,80	Government sector
Istraživači	109	61	62,20	32,00	29	10	80	51	33,20	22,00	Researchers
Stručni saradnici	22	16	21,10	14,10	17	11	5	5	4,10	3,10	Research associates
Tehničko osoblje	10	5	12,00	6,00	10	5	-	-	2,00	1,00	Technicians
Rukovodeće osoblje	8	1	5,10	0,20	4	-	4	1	1,10	0,20	Managers
Ostalo osoblje	9	5	9,50	5,50	9	5	-	-	0,50	0,50	Other supporting staff

23-2.1 Struktura ukupnog broja zaposlenih na poslovima istraživanja i razvoja, 2016.

Persons engaged in R&D, structure, 2016

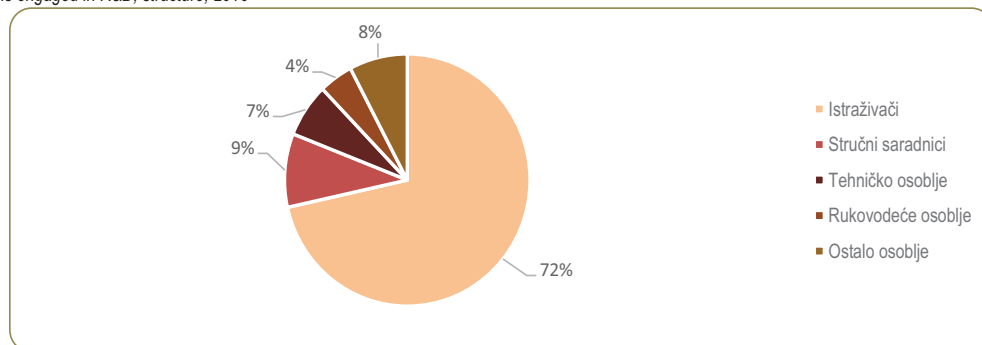

23-3 ZAPOSLENI NA POSLOVIMA ISTRAŽIVANJA I RAZVOJAR PREMA SEKTORIMA, NAUČNOJ OBLASTI I SPOLU, 2016.
PERSONS ENGAGED IN R&D BY SECTOR, FIELD OF SCIENCE AND SEX, 2016

	Ukupno Total		Istraživači Researchers		Stručni saradnici Research associates		Tehničko osoblje Technicians		Rukovodeće osoblje Management		Ostalo osoblje Other supporting staff	
	svega All	žene Female	svega All	žene Female	svega All	žene Female	svega All	žene Female	svega All	žene Female	svega All	žene Female
Ukupno	2.033	1.000	1.454	703	192	92	140	70	91	31	156	104
<i>Total</i>												
Prirodne nauke <i>Natural sciences</i>	226	123	191	108	14	6	10	1	7	4	4	4
Inženjersvo i tehnologija <i>Engineering and Technology</i>	1.002	416	586	222	159	71	101	51	67	18	89	54
Medicinske i zdravstvene nauke <i>Medical and Health sciences</i>	187	119	158	98	11	9	8	5	5	2	5	5
Poljoprivredne nauke <i>Agricultural sciences</i>	78	35	65	26	-	-	7	5	6	4	-	-
Društvene nauke <i>Social sciences</i>	258	141	235	128	2	-	13	8	3	2	5	3
Humanističke nauke <i>Humanities</i>	282	166	219	121	6	6	1	-	3	1	53	38
Poslovni sektor <i>Business sector</i>	219	114	66	33	92	45	31	18	20	11	10	7
Prirodne nauke <i>Natural sciences</i>	25	10	12	3	7	3	1	1	5	3	-	-
Inženjersvo i tehnologija <i>Engineering and Technology</i>	189	100	54	30	85	42	30	17	13	7	7	4
Medicinske i zdravstvene nauke <i>Medical and Health sciences</i>	3	3	-	-	-	-	-	-	1	1	2	2
Humanističke nauke <i>Humanities</i>	2	1	-	-	-	-	-	-	1	-	1	1
Visoko obrazovanje <i>Higher education</i>	1.656	798	1.279	609	78	31	99	47	63	19	137	92
Prirodne nauke <i>Natural sciences</i>	201	113	179	105	7	3	9		2	1	4	4
Inženjersvo i tehnologija <i>Engineering and Technology</i>	786	306	523	189	69	28	66	31	51	11	77	47
Medicinske i zdravstvene nauke <i>Medical and Health sciences</i>	81	51	75	46	-	-	4	3	-	-	2	2
Poljoprivredne nauke <i>Agricultural sciences</i>	78	35	65	26	-	-	7	5	6	4	-	-
Društvene nauke <i>Social sciences</i>	258	141	235	128	2	-	13	8	3	2	5	3
Humanističke nauke <i>Humanities</i>	252	1+52	202	115	-	-	-	-	1	1	49	36
Državni sektor <i>Government sector</i>	158	88	109	61	22	16	10	5	8	1	9	5
Inženjersvo i tehnologija <i>Engineering and Technology</i>	27	10	9	3	5	1	5	3	3	-	5	3
Medicinske i zdravstvene nauke <i>Medical and Health sciences</i>	103	65	83	52	11	9	4	2	4	1	1	1
Humanističke nauke <i>Humanities</i>	28	13	17	6	6	6	1	-	1		3	1

ISTRAŽIVANJE I RAZVOJ
RESEARCH & DEVELOPMENT

23-4 ZAPOSLENI NA POSLOVIMA IR PREMA SEKTORIMA I NAUČNOJ OBLASTI, IZRAŽENI EKVALENTOM PUNE ZAPOSLENOSTI U 2016.
PERSONS ENGAGED IN R&D BY SECTOR AND FIELD OF SCIENCE, EXPRESSED IN FULL-TIME EQUIVALENT, 2016

	Ukupno Total		Istraživači Researchers		Stručni saradnici Research associates		Tehničko osoblje Technicians		Rukovodeće osoblje Management		Ostalo osoblje Other supporting staff	
	svega All	žene Female	svega All	žene Female	svega All	žene Female	svega All	žene Female	svega All	žene Female	svega All	žene Female
Ukupno	1.539,30	782,90	1.093,10	536,50	126,40	72,60	122,20	63,00	64,90	24,20	132,70	86,60
<i>Total</i>												
Prirodne nauke	89,40	47,10	71,20	38,00	10,20	4,50	1,90	1,00	5,20	3,10	0,90	0,50
<i>Natural sciences</i>												
Inžinjerstvo i tehnologija	756,60	335,20	444,80	177,50	98,10	55,00	95,00	47,00	50,40	16,10	68,30	39,60
<i>Engineering and Technology</i>												
Medicinske i zdravstvene nauke	135,50	85,10	107,80	65,30	10,10	7,10	10,00	6,00	2,10	1,20	5,50	5,50
<i>Medical and Health sciences</i>												
Poljoprivredne nauke	17,80	8,50	15,30	6,70	-	-	1,30	1,00	1,20	0,80	-	-
<i>Agricultural sciences</i>												
Društvene nauke	258,00	141,00	235,00	128,00	2,00	-	13,00	8,00	3,00	2,00	5,00	3,00
<i>Social sciences</i>												
Humanističke nauke	282,00	166,00	219,00	121,00	6,00	6,00	1,00	-	3,00	1,00	53,00	38,00
<i>Humanities</i>												
Poslovni sektor	37,00	9,00	3,00	-	5,00	2,00	19,00	5,00	5,00	1,00	5,00	1,00
<i>Business sector</i>												
Prirodne nauke	-	-	-	-	-	-	-	-	-	-	-	-
<i>Natural sciences</i>												
Inžinjerstvo i tehnologija	34,00	7,00	3,00	-	5,00	2,00	19,00	5,00	3,00	-	4,00	-
<i>Engineering and Technology</i>												
Medicinske i zdravstvene nauke	1,00	1,00	-	-	-	-	-	-	1,00	1,00	-	-
<i>Medical and Health sciences</i>												
Humanističke nauke	2,00	1,00	-	-	-	-	-	-	1,00	-	1,00	1,00
<i>Humanities</i>												
Visoko obrazovanje	1.960,00	970,00	1.155,00	544,00	410,00	215,00	144,00	83,00	96,00	26,00	155,00	102,00
<i>Higher education</i>												
Prirodne nauke	82,00	59,00	60,00	42,00	12,00	8,00	9,00	8,00	-	-	1,00	1,00
<i>Natural sciences</i>												
Inžinjerstvo i tehnologija	345,00	116,00	192,00	56,00	54,00	27,00	41,00	19,00	17,00	2,00	41,00	12,00
<i>Engineering and Technology</i>												
Medicinske i zdravstvene nauke	70,00	34,00	42,00	18,00	21,00	11,00	5,00	3,00	-	-	2,00	2,00
<i>Medical and Health sciences</i>												
Poljoprivredne nauke	20,00	13,00	5,00	3,00	9,00	5,00	4,00	3,00	2,00	2,00	-	-
<i>Agricultural sciences</i>												
Društvene nauke	1.299,00	663,00	770,00	370,00	265,00	138,00	81,00	49,00	75,00	21,00	108,00	85,00
<i>Social sciences</i>												
Humanističke nauke	144,00	85,00	86,00	55,00	49,00	26,00	4,00	1,00	2,00	1,00	3,00	2,00
<i>Humanities</i>												
Državni sektor	161,00	62,00	42,00	13,00	74,00	27,00	16,00	11,00	13,00	1,00	16,00	10,00
<i>Government sector</i>												
Prirodne nauke	27,00	10,00	9,00	3,00	5,00	1,00	5,00	3,00	3,00	-	5,00	3,00
<i>Natural sciences</i>												
Inžinjerstvo i tehnologija	92,00	29,00	10,00	-	62,00	20,00	7,00	5,00	9,00	1,00	4,00	3,00
<i>Engineering and Technology</i>												
Medicinske i zdravstvene nauke	6,00	5,00	2,00	1,00	1,00	1,00	3,00	3,00	-	-	-	-
<i>Medical and Health sciences</i>												
Humanističke nauke	36,00	18,00	21,00	9,00	6,00	5,00	1,00	-	1,00	-	7,00	4,00
<i>Humanities</i>												

23-5 ISTRAŽIVAČI ZAPOSLENI NA POSLOVIMA ISTRAŽIVANJA I RAZVOJA PREMA GODINAMA STAROSTI I SPOLU, 2016.
RESEARCHERS ENGAGED IN R&D BY AGE AND SEX, 2016

	Ukupno Total		Poslovni sektor Business sector		Visoko obrazovanje Higher education		Državni sektor Government sector		Neprofitni sektor Non - profit sector		
	svega All	žene Female	svega All	žene Female	svega All	žene Female	svega All	žene Female	svega All	žene Female	
Ukupno	1.454	703	66	33	1.279	609	109	61	-	-	Total
manje od 25	3	2	-	-	3	2	-	-	-	-	under 25 years of age
25-29	78	51	1	1	66	46	11	4	-	-	25-29
30-34	152	84	3	2	136	77	13	5	-	-	30-34
35-39	231	145	14	9	205	126	12	10	-	-	35-39
40-44	256	139	28	15	216	120	12	4	-	-	40-44
45-49	213	99	6	-	176	84	31	15	-	-	45-49
50-54	186	81	5	5	174	70	7	6	-	-	50-54
55-59	136	51	6	1	119	40	11	10	-	-	55-59
60-64	136	41	2	-	122	34	12	7	-	-	60-64
65-69	48	10	1	-	47	10	-	-	-	-	65-69
70 i više	15	-	-	-	15	-	-	-	-	-	70 and older

23-5.1 Istraživači zaposleni na poslovima istraživanja i razvoja prema sektorima u 2016.
Researchers engaged in R&D by sector, 2016

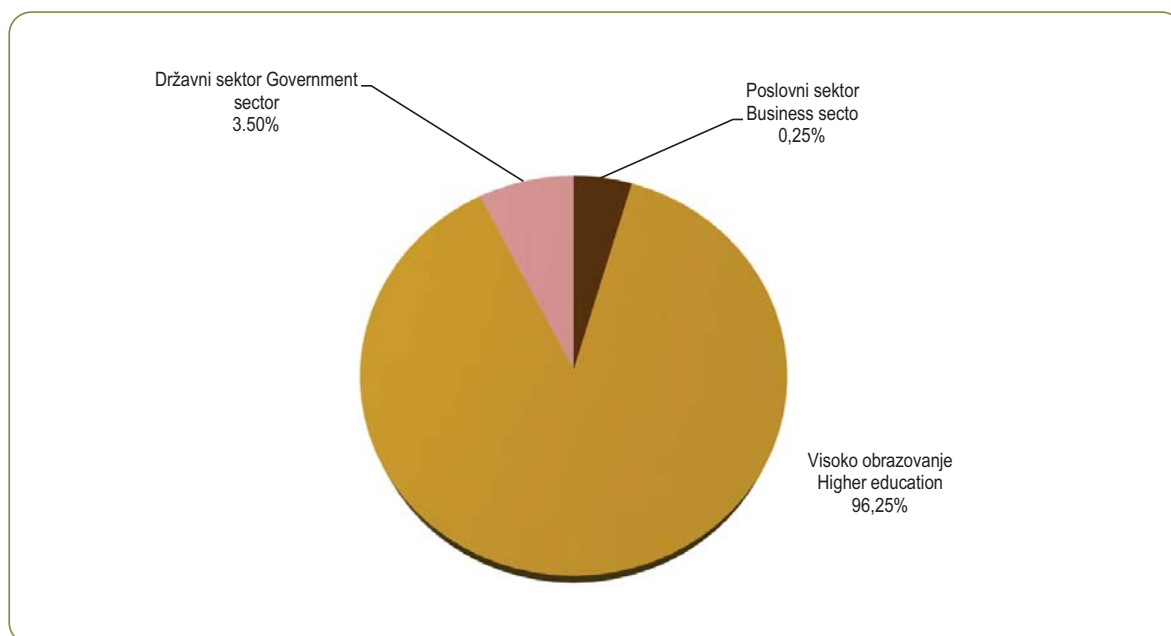

23-6 ANGAŽIRANI NA OSNOVU UGOVORA O DJELU ILI AUTORSKOG UGOVORA, NA POSLOVIMA ISTRAŽIVANJA I RAZVOJA
PREMA SEKTORIMA I SPOLU, 2016.
PERSONS HIRED UNDER TEMPORARY SERVICE CONTRACTS AND COPYRIGHT AGREEMENTS IN R&D BY SECTOR AND SEX, 2016

	Ukupno Total				Sa punim radnim vremenom Working full - time		Sa kraćim od punog radnog vremena Working part - time				
	ukupno Total		u ekvivalentu pune zaposlenost In full-time equivalent				ukupno Total		u ekvivalentu pune zaposlenost In full-time equivalent		
	svega All	žene Female	svega All	žene Female	svega All	žene Female	svega All	žene Female	svega All	žene Female	
Ukupno	459	167	133,30	38,40	77	33	382	134	83,30	18,40	Total
Istraživači	285	106	80,60	18,60	31	14	254	92	64,60	11,60	Researchers
Stručni saradnici	139	44	44,70	13,80	37	12	102	32	14,70	4,80	Research associates
Tehničko osoblje	11	8	2,20	2,00	5	3	6	5	1,20	1,00	Technicians
Rukovodeće osoblje	14	7	5,00	3,60	3	3	11	4	2,00	0,60	Managers
Ostalo osoblje	10	2	0,80	0,40	1	1	9	1	0,80	0,40	Other supporting staff
Poslovni sektor	59	10	32,90	5	28	4	31	6	4,90	1,00	Business sector
Istraživači	14	1,00	3,90	-	3	-	11	1	0,90	-	Researchers
Stručni saradnici	45	9	29,00	5	25	4	20	5	4,00	1,00	Research associates
Visoko obrazovanje	296	97	92,40	30,90	26	21	270	76	74,40	16,90	Higher education
Istraživači	181	53	70,70	17,60	17	13	164	40	60,70	11,60	Researchers
Stručni saradnici	86	30	14,20	7,30	5	4	81	26	10,20	3,30	Research associates
Tehničko osoblje	7	6	2,20	2,00	1	1	6	5	1,20	1,00	Technicians
Rukovodeće osoblje	13	7	4,50	3,60	3	3	10	4	1,50	0,60	Managers
Ostalo osoblje	9	1	0,80	0,40	-	-	9	1	0,80	0,40	Other supporting staff
Državni sektor	104	60	8,00	2,5	23	8	81	52	4	0,5	Government sector
Istraživači	90	52	6,00	1	11	1	79	51	3	-	Researchers
Stručni saradnici	8	5	1,50	1,5	7	4	1	1	0,5	0,5	Research associates
	4	2	-	-	4	2	-	-	-	-	
	1	-	0,50	-	-	-	1	-	0,50	-	
	1	1	-	-	1	1	-	-	-	-	

23-6.1 Angažirani na osnovu ugovora o djelu ili autorskog ugovora na poslovima istraživanja i razvoja, 2016.

Persons hired under temporary service contracts and copyright agreements in R&D, 2016

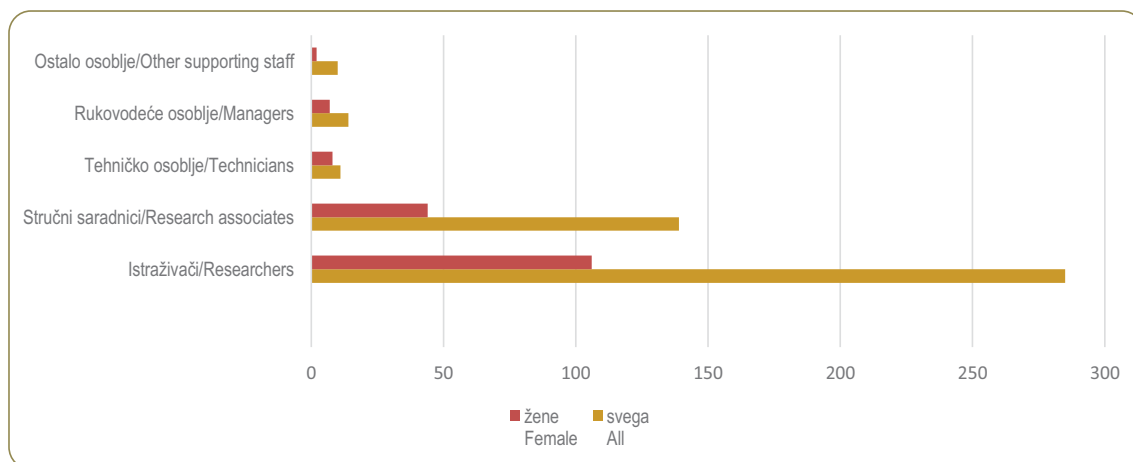

23-7 ANGAŽIRANI NA OSNOVU UGOVORA O DJELU ILI AUTORSKOG UGOVORA, NA POSLOVIMA ISTRAŽIVANJA I RAZVOJA
PREMA SEKTORIMA I NAUČNOJ OBLASTI, 2016.
PERSONS HIRED UNDER TEMPORARY SERVICE CONTRACTS AND COPYRIGHT AGREEMENTS IN R&D
BY SECTOR AND FIELD OF SCIENCE1, 2016

	Ukupno <i>Total</i>		Istraživači <i>Researchers</i>		Stručni saradnici <i>Research associates</i>		Tehničko osoblje <i>Technicians</i>		Rukovodeće osoblje <i>Management</i>		Ostalo osoblje <i>Other supporting staff</i>	
	svega <i>All</i>	žene <i>Female</i>	svega <i>All</i>	žene <i>Female</i>	svega <i>All</i>	žene <i>Female</i>	svega <i>All</i>	žene <i>Female</i>	svega <i>All</i>	žene <i>Female</i>	svega <i>All</i>	žene <i>Female</i>
Ukupno	459	167	285	106	139	44	11	8	14	7	10	2
<i>Total</i>												
Prirodne nauke	43	17	25	14	10	3	-	-	-	-	8	-
<i>Natural sciences</i>												
Inženjstvo i tehnologija	239	53	128	22	106	29	-	-	5	2	-	-
<i>Engineering and Technology</i>												
Medicinske i zdravstvene nauke	103	67	89	59	8	5	4	2	1	-	1	1
<i>Medical and Health sciences</i>												
Poljoprivredne nauke	45	16	23	5	10	3	6	5	5	2	1	1
<i>Agricultural sciences</i>												
Društvene nauke	18	14	10	6	4	4	1	1	3	3	-	-
<i>Social sciences</i>												
Humanističke nauke	11	-	10	-	1	-	-	-	-	-	-	-
<i>Humanities</i>												
Poslovni sektor	59	10	14	1	45	9	-	-	-	-	-	-
<i>Business sector</i>												
Prirodne nauke	6	1	6	1	-	-	-	-	-	-	-	-
<i>Natural sciences</i>												
Inženjstvo i tehnologija	51	9	6	-	45	9	-	-	-	-	-	-
<i>Engineering and Technology</i>												
Humanističke nauke	2	-	2	-	-	-	-	-	-	-	-	-
<i>Humanities</i>												
Visoko obrazovanje	296	97	181	53	86	30	7	6	13	7	9	1
<i>Higher education</i>												
Prirodne nauke	37	16	19	13	10	3	-	-	-	-	8	-
<i>Natural sciences</i>												
Inženjstvo i tehnologija	188	44	122	22	61	20	-	-	5	2	-	-
<i>Engineering and Technology</i>												
Medicinske i zdravstvene nauke	8	7	7	7	1	-	-	-	-	-	-	-
<i>Medical and Health sciences</i>												
Poljoprivredne nauke	45	16	23	5	10	3	6	5	5	2	1	1
<i>Agricultural sciences</i>												
Društvene nauke	18	14	10	6	4	4	1	1	3	3	-	-
<i>Social sciences</i>												
Državni sektor	104	60	90	52	8	5	4	2	1	-	1	1
<i>Government sector</i>												
Medicinske i zdravstvene nauke	95	60	82	52	7	5	4	2	1	-	1	1
<i>Medical and Health sciences</i>												
Humanističke nauke	9	-	8	-	1	-	-	-	-	-	-	-
<i>Humanities</i>												

ISTRAŽIVANJE I RAZVOJ
RESEARCH & DEVELOPMENT

23-8 ANGAŽIRANI NA OSNOVU UGOVORA O DJELU ILI AUTORSKOG UGOVORA, NA POSLOVIMA ISTRAŽIVANJA I RAZVOJA
PREMA SEKTORIMA I NAUČNOJ OBLASTI, IZRAŽENI EKVALENTOM PUNE ZAPOSLENOSTI, 2016.
PERSONS HIRED UNDER TEMPORARY SERVICE CONTRACTS AND COPYRIGHT AGREEMENTS IN R&D
BY SECTOR AND FIELD OF SCIENCE, IN FULL TIME EQUIVALENT, 2016

	Ukupno <i>Total</i>		Istraživači <i>Researchers</i>		Stručni saradnici <i>Research associates</i>		Tehničko osoblje <i>Technicians</i>		Rukovodeće osoblje <i>Management</i>		Ostalo osoblje <i>Other supporting staff</i>	
	svega <i>All</i>	žene <i>Female</i>	svega <i>All</i>	žene <i>Female</i>	svega <i>All</i>	žene <i>Female</i>	svega <i>All</i>	žene <i>Female</i>	svega <i>All</i>	žene <i>Female</i>	svega <i>All</i>	žene <i>Female</i>
Ukupno	133,30	38,40	80,60	18,60	44,70	13,80	2,20	2,00	5,00	3,60	0,80	0,40
<i>Total</i>												
Prirodne nauke	5,90	2,70	4,50	2,40	1,00	0,30	-	-	-	-	0,40	-
<i>Natural sciences</i>												
Inženjerstvo i tehnologija	90,70	15,90	53,20	8,10	36,90	7,60	-	-	0,60	0,20	-	-
<i>Engineering and Technology</i>												
Medicinske i zdravstvene nauke	8,00	2,50	6,00	1,00	1,50	1,50	-	-	0,50	-	-	-
<i>Medical and Health sciences</i>												
Poljoprivredne nauke	8,70	3,30	4,90	1,10	1,30	0,40	1,20	1,00	0,90	0,40	0,40	0,40
<i>Agricultural sciences</i>												
Društvene nauke	18,00	14,00	10,00	6,00	4,00	4,00	1,00	1,00	3,00	3,00	-	-
<i>Social sciences</i>												
Humanističke nauke	2,00	-	2,00	-	-	-	-	-	-	-	-	-
<i>Humanities</i>												
Poslovni sektor	32,90	5,00	3,90	-	29,00	5,00	-	-	-	-	-	-
<i>Business sector</i>												
Prirodne nauke	1,20	-	1,20	-	-	-	-	-	-	-	-	-
<i>Natural sciences</i>												
Inženjerstvo i tehnologija	29,70	5,00	0,70	-	29,00	5,00	-	-	-	-	-	-
<i>Engineering and Technology</i>												
Humanističke nauke	2,00	-	2,00	-	-	-	-	-	-	-	-	-
<i>Humanities</i>												
Visoko obrazovanje	92,40	30,90	70,70	17,60	14,20	7,30	2,20	2,00	4,50	3,60	0,80	0,40
<i>Higher education</i>												
Prirodne nauke	4,70	2,70	3,30	2,40	1,00	0,30	-	-	-	-	0,40	-
<i>Natural sciences</i>												
Inženjerstvo i tehnologija	61,00	10,90	52,50	8,10	7,90	2,60	-	-	0,60	0,20	-	-
<i>Engineering and Technology</i>												
Poljoprivredne nauke	8,70	3,30	4,90	1,10	1,30	0,40	1,20	1,00	0,90	0,40	0,40	0,40
<i>Agricultural sciences</i>												
Društvene nauke	18,00	14,00	10,00	6,00	4,00	4,00	1,00	1,00	3,00	3,00	-	-
<i>Social sciences</i>												
Državni sektor	8,00	2,50	6,00	1,00	1,50	1,50	-	-	0,50	-	-	-
<i>Government sector</i>												
Medicinske i zdravstvene nauke	8,00	2,50	6,00	1,00	1,50	1,50	-	-	0,50	-	-	-
<i>Medical and Health sciences</i>												

23-9 BRUTO DOMAĆI IZDACI ZA ISTRAŽIVANJE I RAZVOJ PREMA SEKTORIMA, NAUČNOJ/ZNANSTVENOJ OBLASTI I VRSTI TROŠKOVA U 2016.
GROSS DOMESTIC EXPENDITURE FOR R&D BY SECTOR, FIELD OF SCIENCE AND TYPE OF COSTS IN 2016

u hilj./thousand KM

	Bruto domaći izdaci <i>Gross domestic expenditure</i>	Tekući izdaci <i>Current expenditures</i>			Investicioni izdaci <i>Capital expenditures</i>	
		ukupno <i>Total</i>	troškovi rada <i>Labour costs</i>	ostali tekući troškovi <i>Other current costs</i>		
Ukupno	41.251	36.264	24.069	12.195	4.987	Total
Prirodne nauke	2.140	1.739	1.195	544	401	<i>Natural sciences</i>
Inženjerstvo i tehnologija	22.776	19.325	13.873	5.452	3.451	<i>Engineering and Technology</i>
Medicinske i zdravstvene nauke	1.013	953	324	629	60	<i>Medical and Health sciences</i>
Poljoprivredne nauke	1.570	1.012	205	807	558	<i>Agricultural sciences</i>
Društvene nauke	8.914	8.464	4.300	4.164	450	<i>Social sciences</i>
Humanističke nauke	4.838	4.771	4.172	599	67	<i>Humanities</i>
Poslovni sektor	10.676	8.377	5.123	3.254	2.299	Business sector
Prirodne nauke	1.247	1.157	1.086	71	90	<i>Natural sciences</i>
Inženjerstvo i tehnologija	8.989	6.782	3.891	2.891	2.207	<i>Engineering and Technology</i>
Medicinske i zdravstvene nauke	343	341	69	272	2	<i>Medical and Health sciences</i>
Humanističke nauke	97	97	77	20	-	<i>Humanities</i>
Visoko obrazovanje	27.967	25.333	17.132	8.201	2.634	Higher education
Prirodne nauke	893	582	109	473	311	<i>Natural sciences</i>
Inženjerstvo i tehnologija	12.785	11.545	9.118	2.427	1.240	<i>Engineering and Technology</i>
Medicinske i zdravstvene nauke	22	14	-	14	8	<i>Medical and Health sciences</i>
Poljoprivredne nauke	1.570	1.012	205	807	558	<i>Agricultural sciences</i>
Društvene nauke	8.914	8.464	4.300	4.164	450	<i>Social sciences</i>
Humanističke nauke	3.783	3.716	3.400	316	67	<i>Humanities</i>
Državni sektor	2.608	2.554	1.814	740	54	Government sector
Inženjerstvo i tehnologija	1.002	998	864	134	4	<i>Engineering and Technology</i>
Medicinske i zdravstvene nauke	648	598	255	343	50	<i>Medical and Health sciences</i>
Humanističke nauke	958	958	695	263	-	<i>Humanities</i>

23-10 IZVORI FINANSIJSKIH SREDSTAVA UTROŠENIH ZA ISTRAŽIVANJE I RAZVOJ, 2016.

SOURCES OF FINANCIAL FUNDS SPENT ON R&D, 2016

u hilj./thousand KM

	Ukupno <i>Total</i>	Poslovni sektor <i>Business sector</i>	Visoko obrazovanje <i>Higher education</i>	Državni sektor <i>Government sector</i>	Neprofitni sektor <i>Non-profit sector</i>	
Ukupno	41.251	10.676	27.967	2.608	-	Total
Finansijska sredstva iz FBiH	30557	8717	19774	2066	-	Funds of FBiH
Budžetska sredstva namijenjena za IR	7391	401	4965	2025	-	<i>Government funds intended for R&D</i>
Sredstva od fondova, agencija i fondacija FBiH	345	310	35	-	-	<i>Funds of funds, agencies and foundations in FBiH</i>
Sredstva od lokalnih zajednica	8124	259	7865	-	-	<i>Funds of local communities</i>
Sredstva od poslovnih subjekata	1005	-	1005	-	-	<i>Funds of business subjects</i>
Sredstva od neprofitnih organizacija FBiH	12	-	12	-	-	<i>Funds of non-profit organisations in</i>
Sredstva od patenata, licenci i slično	288	182	106	-	-	<i>Funds from patents, licenses, etc.</i>
Ostala sopstvena sredstva	13392	7565	5786	41	-	<i>Other own funds</i>
Sredstva zajedničkih institucija BiH	220	170	50	-	-	Funds of common institutions of
Sredstva od ministarstava	220	170	50	-	-	<i>Funds of Ministries of BiH</i>
Finansijska sredstva iz inozemstva	10474	1789	8143	542	-	Funds from abroad

ISTRAŽIVANJE I RAZVOJ
RESEARCH & DEVELOPMENT

23-11 SREDSTVA ZA ISTRAŽIVANJE I RAZVOJ PREMA PRIMARNIM DRUŠTVENO-EKONOMSKIM CILJEVIMA U 2016.
RESOURCES FOR R&D BY MAJOR SOCIO-ECONOMIC GOAL , 2016

u hilj./thousand KM

	Ukupno <i>Total</i>	Poslovni sektor <i>Business sector</i>	Visoko obrazovanje <i>Higher education</i>	Državni sektor <i>Government sector</i>	Neprofitni sektor <i>Non - profit sector</i>	
Ukupno	41.251	10.676	27.967	2.608	-	TOTAL
Istraživanje i eksploatacija Zemlje	1.108	-	106	1.002	-	<i>Exploration and exploitation of the Earth</i>
Očuvanje životne sredine	2.111	-	2.111	-	-	<i>Environment</i>
Istraživanje i eksploatacija svemira	110	-	110	-	-	<i>Exploration and exploitation of space</i>
Transport, telekomunikacije i ostale infrastrukture	1.600	1.144	456	-	-	<i>Transport, telecommunication and other infrastructures</i>
Energija	2.889	2.869	20	-	-	<i>Energy</i>
Industrijska proizvodnja i tehnologija	6.700	2.219	4.481	-	-	<i>Industrial production and technology</i>
Zdravstvo	4.556	3.765	791	-	-	<i>Health</i>
Poljoprivreda	458	-	458	-	-	<i>Agriculture</i>
Obrazovanje	13.098	-	12.140	958	-	<i>Education</i>
Kultura, rekreacija, religija i masovni mediji	1.200	-	1.200	-	-	<i>Culture, recreation, religion and mass media</i>
Politički i društveni sistemi, strukture i procesi	518	-	518	-	-	<i>Political and social systems, structures and processes</i>
Opšte unapređenje znanja	6.903	679	5.576	648	-	<i>General advancement of knowledge</i>
Obrana	-	-	-	-	-	<i>Defense</i>

23-12 JEDINICE KOJE SE BAVE ISTRAŽIVANJEM I RAZVOJEM, 2016.
R&D UNITS BY SECTOR, 2016

	Ukupno <i>Total</i>	Poslovni sektor <i>Business sector</i>	Visoko obrazovanje <i>Higher education</i>	Državni sektor <i>Government sector</i>	Neprofitni sektor <i>Non - profit sector</i>	
Ukupno	51	13	33	5	-	Total
Prirodne nauke	6	3	3	-	-	<i>Natural sciences</i>
Inženjerstvo i tehnologija	21	8	12	1	-	<i>Engineering and Technology</i>
Medicinske i zdravstvene nauke	10	1	6	3	-	<i>Medical and Health sciences</i>
Poljoprivredne nauke	3	-	3	-	-	<i>Agricultural sciences</i>
Društvene nauke	8	-	8	-	-	<i>Social sciences</i>
Humanističke nauke	3	1	1	1	-	<i>Humanities</i>
Multidisciplinane nauke	-	-	-	-	-	<i>Multidisciplinary sciences</i>

23-13 BROJ ISTRAŽIVAČKO-RAZVOJNIH RADOVA PREMA NAUČNOJ OBLASTI I VRSTI ISTRAŽIVANJA, 2016.
NUMBER OF R&D WORKS BY FIELD OF SCIENCE AND TYPE OF RESEARCH, 2016

	Ukupno <i>Total</i>	Vrsta istraživanja <i>Type of research</i>			
		fundamentalna <i>Fundamental</i>	primjenjena <i>Applied</i>	razvojna <i>Experimental development</i>	
Ukupno	665	217	360	88	Total
Prirodne nauke	71	2	48	21	<i>Natural sciences</i>
Inženjerstvo i tehnologija	229	8	180	41	<i>Engineering and Technology</i>
Medicinske i zdravstvene nauke	55	44	10	1	<i>Medical and Health sciences</i>
Poljoprivredne nauke	86	2	61	23	<i>Agricultural sciences</i>
Društvene nauke	182	131	49	2	<i>Social sciences</i>
Humanističke nauke	42	30	12	-	<i>Humanities</i>
Multidisciplinane nauke	-	-	-	-	<i>Multidisciplinary sciences</i>
Poslovni sektor	44	2	23	19	Business sector
Prirodne nauke	-	-	-	-	<i>Natural sciences</i>
Inženjerstvo i tehnologija	43	2	22	19	<i>Engineering and Technology</i>
Medicinske i zdravstvene nauke	1	-	1	-	<i>Medical and Health sciences</i>
Poljoprivredne nauke	-	-	-	-	<i>Agricultural sciences</i>
Društvene nauke	-	-	-	-	<i>Social sciences</i>
Humanističke nauke	-	-	-	-	<i>Humanities</i>
Multidisciplinane nauke	-	-	-	-	<i>Multidisciplinary sciences</i>
Visoko obrazovanje	584	188	328	68	Higher education
Prirodne nauke	64	-	43	21	<i>Natural sciences</i>
Inženjerstvo i tehnologija	186	6	158	22	<i>Engineering and Technology</i>
Medicinske i zdravstvene nauke	50	44	6	-	<i>Medical and Health sciences</i>
Poljoprivredne nauke	86	2	61	23	<i>Agricultural sciences</i>
Društvene nauke	181	131	48	2	<i>Social sciences</i>
Humanističke nauke	17	5	12	-	<i>Humanities</i>
Multidisciplinane nauke	-	-	-	-	<i>Multidisciplinary sciences</i>
Državni sektor	37	27	9	1	Government sector
Prirodne nauke	7	2	5	-	<i>Natural sciences</i>
Inženjerstvo i tehnologija	-	-	-	-	<i>Engineering and Technology</i>
Medicinske i zdravstvene nauke	4	-	3	1	<i>Medical and Health sciences</i>
Poljoprivredne nauke	-	-	-	-	<i>Agricultural sciences</i>
Društvene nauke	1	-	1	-	<i>Social sciences</i>
Humanističke nauke	25	25	-	-	<i>Humanities</i>
Multidisciplinane nauke	-	-	-	-	<i>Multidisciplinary sciences</i>

KULTURA, UMJETNOST I SPORT
CULTURE, ART AND SPORT



24 KULTURA I UMJETNOST

24-0 METODOLOŠKA OBJAŠNJENJA

Izvori podataka

Podaci iz oblasti kulture i umjetnosti koji se objavljuju u ovom godišnjaku rezultat su agregiranja podataka uporedivih godišnjih istraživanja koja provodi Federalni zavod za statistiku.

Obuhvat

Podaci o subjektima iz oblasti kulture i njihovim aktivnostima, odnose se na kalendarsku godinu.

Definicije

Muzej je stalna neprofitabilna ustanova u službi društva, koja se bavi sistematskim prikupljanjem, čuvanjem, naučnom obradom, objavljivanjem i izlaganjem (ekspozicijom) kulturnog i prirodnog naslijeđa (baštine), a koja je otvorena javnosti s ciljem proučavanja, dokumentiranja, obrazovanja, zabave i interaktivne komunikacije.

Osnovne funkcije muzeja su: prikupljanje, čuvanje, izlaganje, naučno proučavanje, objavljivanje i animacija.

Muzejska zbirka je skup muzejskih predmeta, sistematski sakupljenih tokom određenog vremena i sa određenog prostora.

Muzejsku djelatnost obavljaju: muzeji, memorijalni muzeji, spomen-područja koja se bave muzejskom djelatnošću, muzeji na otvorenom, muzejske spomen-kuće, pinakoteke, gliptoteke i sl.

Muzejski zbirni fond je skup muzejskih zbirki.

Stalna postavka je javno izlaganje muzejskih predmeta i jedan od osnovnih oblika komunikacije muzeja.

Muzeji opće namjene imaju više tematski različitih zbirki, koje se odnose na uže ili šire područje - mjesto, grad, entitet.

Posebni/ specijalizirani muzeji prikupljaju građu određene vrste i mogu biti:

- društveno-historijski
- prirodnjački
- ekonomsko-tehnički
- umjetnički

Umjetničke galerije koje imaju muzejsku građu, smatraju se muzejima.

Biblioteka je sredena zbirka štampanog, pisanog ili drugim sredstvima umnoženog materijala i drugih dokumenata, uključujući grafičke i audio-vizuelne dokumente, koji su pristupačni stanovništvu.

CULTURE AND ART

NOTES ON METHODOLOGY

Source of data

Data from the field of culture and art published in this Statistical Yearbook are result of aggregating of data from regular statistical activities of the Institute for Statistics of FBiH.

Coverage

Data on cultural subjects as well as data on their activities refer to a calendar year.

Definitions

Museum is a non-profit, permanent institution in the service of society, open to the public, which acquires, conserves, researches, communicates and exhibits the cultural and natural heritage for the purposes of study, documenting, education and enjoyment.

Basic museum functions are: collecting, conserving, exhibiting, researching/studying, publication and entertaining.

Museum collection is a set of objects systematically collected during a certain period of time and from a specific area.

Museum activities are performed by: museums, memorial museums, memorial areas with museum functions, open space museums, memorial houses with museum functions, pinakothèques, glyptotheques, etc.

Cummulative museum holdings fund is a set of museum collections.

Permanent exhibitions represents public exhibiting of museum artifacts and represents the basic form of communication used by museums.

Museums of general purpose consist of several thematically diverse collections related to a closer or wider area- locality, town, entity.

Special/specialized museums collect the specific type of holdings and can be:

- socio-historical museums,
- museums of nature,
- museums of economy and technology,
- museums of arts.

Art galleries having museum holdings in their possession are also classified as museums.

Library is an organized collection of printed, written or otherwise reproduced material and other documents, including graphic and audi-visual documents available to the public.

Vrste biblioteka

Nacionalne biblioteke su biblioteke koje prikupljaju, obrađuju, čuvaju i daju na korišćenje cjelokupnu bibliotečku građu sa područja zemlje i koje na osnovi zakona primaju i čuvaju obavezan primjerak, bez obzira na njegov naziv. Nacionalna biblioteka može obavljati i druge zadatke, npr. da izdaje nacionalnu bibliografiju, da posjeduje reprezentativni fond strane literature uključujući i literaturu o svojoj zemlji, da bude bibliografski informativni centar, da izdaje retrospektivnu nacionalnu bibliografiju, da razvija saradnju između biblioteka i unapređuje njihov rad. Biblioteke koje nose naziv "nacionalna biblioteka", ali koje ne odgovaraju definiciji ne treba svrstavati u kategoriju nacionalnih biblioteka. Međutim, ukoliko univerzitetska biblioteka vrši funkciju nacionalne biblioteke, treba je svrstati u ovu kategoriju, bez obzira na njen naziv.

Biblioteke visokoškolskih ustanova su biblioteke namijenjene prvenstveno studentima i nastavnom osoblju univerziteta i drugih visokoškolskih ustanova, a pomažu naučnoistraživački i nastavni rad tih ustanova. Ove biblioteke mogu biti pristupačne i široj javnosti. One mogu biti:

Univerzitetske biblioteke, ili grupa biblioteka koje mogu biti smještene u posebne prostorije (različito locirane), ali imaju zajedničkog upravnika. Zadatak univerzitetske biblioteke je da pomaže naučnoistraživački i nastavni rad na univerzitetu, da nabavlja i obrađuje bibliotečku građu od značaja za cijeli univerzitet, da tu građu daje na korišćenje, da razvija bibliografsku - informativnu djelatnost i saradnju između biblioteka visokoškolskih ustanova.

Biblioteke fakulteta, umjetničkih akademija, visokih škola, instituta i katedri u okviru univerziteta, a koje nisu pod rukovodstvom ili administrativnom upravom univerzitetske biblioteke. Bibliotečki fond tih biblioteka odnosi se većim dijelom na jednu određenu naučnu granu (npr. medicina, pravo, ekonomija itd.) ili grupu srodnih grana, a prvenstveno su namijenjene studentima i nastavnom osoblju s ciljem provedbe nastavnih programa i naučnog rada. Mogu biti pristupačne i široj javnosti.

Školske biblioteke (srednja i osnovna škola, predškolska ustanova) su jedinice odgojno-obrazovnog sistema škole. Njihova je zadaća da unapređuju sve oblike i metode odgojno-obrazovnog procesa, pomažu u stručnom usavršavanju nastavnika i učenika i stvaraju naviku čitanja i korištenja bibliotečkih usluga.

Library types

National libraries are libraries, collecting, processing, storing and lending the total library holdings within a country which, pursuant to the law, receive and keep a mandatory copy of a material, regardless of its name. A national library may perform other activities as well, e.g. issuance of national bibliography, holding a representative collection of foreign literature including the literature on the home country, serving as a bibliographic information centre, issuance of retrospective national bibliography, developing cooperation between libraries and improving their work. Libraries bearing the name "national library", but failing to meet the above definition, should not be considered to be part of the national library category. However, where a university library performs the function of the national library, it should be classified as national library, regardless of its name.

Academic libraries are libraries designed primarily for students and faculty of the universities and other post-secondary educational institutions, providing support for scientific, research and teaching work of the institutions. These libraries may be accessible to members of the general public as well. There are two types of academic libraries:

University libraries, or a group of libraries which may be located in special premises (at different locations), but having a common manager. The purpose of a university library is to provide support for scientific, research and teaching work on the university, to obtain and to process library collection relevant for the university as a whole, to lend the collection, to develop the bibliographic and information services and cooperation between academic libraries.

Libraries of faculties, academies of arts, higher schools, institutes and departments within a university, which are not under the management or administration of the university library. Library fond of those libraries are mostly related to specific scientific area (e.g. medicine, law, economics, etc.) or group of related areas, and is primarily designed for students and faculty for the purposes of curricula and research work implementation. They may also be accessible to members of the general public.

School libraries (secondary and primary school, pre-school institution) are units of the education system of a school. Their purpose is to improve all forms and methods of education process, support professional development of teachers and students and develop the habit of reading and using of library services.

KULTURA I UMJETNOST CULTURE AND ART

Specijalne biblioteke su biblioteke u sastavu predstavničkih organa i organa uprave, naučnoistraživačkih institucija (izuzev biblioteka univerzitetskih instituta), naučnih i stručnih društava ili udruženja, muzeja, galerija, arhiva, kao i biblioteke društvenih organizacija, preduzeća, komora ili drugih institucija i manastirske biblioteke. Bibliotečki fond specijalnih biblioteka najvećim dijelom se odnosi na jednu oblast ili granu; prirodne nauke društvene nauke, poljoprivreda, medicina, tehnika, pravo, historija i sl. One zadovoljavaju potrebe za bibliotečkom građom i objavljivanjima, u prvom redu članova matične ustanove, i pomažu im da u stručnom i istraživačkom radu unutar određenog specijaliziranog područja dobiju pouzdana obavještenja i primarne dokumente.

Narodne biblioteke besplatno ili uz minimalnu naknadu opslužuju široku javnost određenog područja.

Arhiv je ustanova u kojoj se trajno čuva, stručno obrađuje i daje na korištenje arhivska građa.

Opći arhiv je ustanova/preduzeće koja obavlja arhivsku djelatnost na javnoj arhivskoj građi iz svih društvenih oblasti.

Specijalni/specijalizirani arhiv je ustanova/preduzeće ili organizaciona jedinica (u sastavu), koja obavlja arhivsku djelatnost na arhivskoj građi određenog tvorca ili određene grane djelatnosti (diplomatski, vojni, univerzitetski, pozorišni i sl.).

Privatni arhiv je ustanova/preduzeće koje obavlja arhivsku djelatnost a osnivač mu je pravno ili fizičko lice.

Zbirka - skup dokumenata različite provenijencije prema temama, vrstama dokumenata i sl.

Arhivska građa - pisani, crtani, štampani, fotografirani, filmovani, tonografirani izvorni ili reproducirani materijal od posebnog značaja za istoriju, kulturu i druge društvene potrebe, koji je nastao radom vladinih organa i organizacija, društveno - političkih organizacija i njihovih organa, građanskih pravnih lica i pojedinaca, bez obzira gdje je i kada nastao i da li se nalazi u ustanovama zaštite ili van njih.

Galerija je prostor u kojem su izložena umjetnička djela. Pod pojmom umjetničko djelo ovdje podrazumijevamo djela likovne umjetnosti. U galerijama se obično izlažu slike ali i skulpture, fotografije, ilustracije, instalacije i djela primijenjene umjetnosti.

Filharmonija ili simfonijski orkestri su muzički sastavi profesionalnih muzičara koji izvode simfonijski i koncertni program. Organizacijski mogu biti samostalni ili u sastavu neke druge ustanove.

Special libraries are libraries within representative and administrative bodies, scientific and research institutions (except for the libraries of university institutes), scientific and professional organizations or associations, museums, galleries, archives, as well as libraries of social organizations, companies, chambers or other institutions and monastic libraries. Library funds of special libraries mainly refer to a specific area of branch; natural sciences, social sciences, agriculture, medicine, techniques, law, history, etc. They meet the needs for library material and information primarily of the members of the institution; support them to obtain reliable information and primary documents in their professional and research work on a specific subject or area.

Public libraries serve general public of a particular area free of charge or for a minimal fee.

Archive is an institution where archival holdings are being permanently stored, professionally processed and available for use.

General archive is an institution/ company performing archival activity with respect to public archival holdings.

Special/specialized archive is an institution/company or an organizational unit (within an organization) performing archival activity with respect to archival holdings of a specific creator or a specific branch of activity (diplomatic, military, university, theatre, etc.).

Private archive is an institution/company performing archival activity and founded by a legal or natural person.

Collection – a collection of documents of different provenance organized by subject, document types, etc.

Archival holdings – written, drawn, printed, photographed, filmed, sound recorded material, whether original or reproduced, having particular significance for the history, culture and other social needs. Generated by the work of government entities and organizations, socio-political organizations and their bodies, civil legal entities and individuals, regardless of the place and time it was generated and the fact whether it is placed within institutions of protection or outside of them.

Gallery refers to space with exhibited works of art. The work of art is, for this purpose, defined as visual art works. Galleries are usually used to exhibit paintings but also sculptures, photos, illustrations, art installations and applied arts works.

Philharmonics or symphonic orchestras are musical groups consisting of professional musicians performing symphonic or concert program. In terms of organization, they can be orchestras operating separately or can be part of another institution.

Profesionalni orkestri su sastavi profesionalnih muzičara koji izvode simfonijski i koncertni program (umjetnička muzička djela). Organizacijski mogu biti samostalni ili u sastavu neke druge ustanove.

Ansambli mogu biti gudački, duhački, džez, rok, itd. U džez ansamblima su obično uključeni duhački instrumenti: saksofoni, trube, tromboni i sl., nešto od pratećih instrumenata kao električna gitara, klavir i sl., zatim bas gitara ili kontrabas, kao i bubnjevi odnosno neki drugi instrument iz grupe udaraljki. U rok ansamblima koji se obično nazivaju rok bendovi uvijek su zastupljene gitare, klavijature (sintisajzer i sl.), te ritam sekcija koju čine bas gitara i bubnjevi.

Muzički ansambl je grupa ljudi koji izvode instrumentalnu ili vokalnu muziku. U svakom muzičkom stilu različite norme su razvijene za veličine i sastave različitih ansambala, kao i za repertoar pjesama ili muzičkih djela koje ti ansambli izvode.

Festival je događaj koji se odvija u više dana na jednom ili više pozornica/mjesta uz mnoge dodatne sadržaje. Po svom karakteru može biti muzički, filmski, literarni, likovni, itd.

Profesionalno pozorište koje ima više stalnih scena (posebno izdvojenih, kao i malu scenu) na kojima profesionalni ansambl daje pozorišne predstave ispunit će zaseban obrazac za svaku izdvojenju scenu. Ukoliko se na jednoj sceni daje više vrsta djela (drama, opera i balet), tu scenu treba smatrati jednim pozorištem.

Profesionalno pozorište za djecu je pozorište koje redovito daje predstave za djecu.

Profesionalno pozorište za mlade je pozorište koje redovito daje predstave za mlade.

Amaterskim pozorištem smatra se pozorište u čijem su ansamblu pretežno glumci amateri, a organizaciono je samostalno ili u sastavu kulturno-umjetničkog društva, doma kulture ili druge ustanove - preduzeća.

Festival folklor je scenski prikaz folklor na sceni s pratećim programima folklornih umjetnosti, koji traje najmanje 3 dana uzastopno i u kojem sudjeluju najmanje 3 skupine iz 3 različite države (osim države-domaćina) po odabiru krovnih udruga folklor iz tih država.

Smotra folklor predstavlja zajednički scenski nastup svih društava određenog nivoa (općina, kantona, entiteta, država, uz obavezno praćenje svih nastupa od strane tima stručnjaka, organiziran okrugli stol, gdje zapisnike stručnog kolegija krovna organizacija koristi za praćenje rada društava i selekciju programa i društava za nastupe na smotrama višeg nivoa (s općinskog na kantonalni itd.).

Professional orchestras are groups of professional musicians performing symphonic or concert programs (musical works of art). In terms of organization, they can be orchestras operating separately or can be part of another institution.

Ensembles can be string, brass, jazz, rock ensembles, etc. Jazz ensembles usually include brass instruments: saxophones, trumpets, trombones, etc., some of the accompanying instruments such as electric guitars, pianos, bass guitar or bas as well as drums or some other percussion instrument. Rock ensembles – usually called rock bands always have guitars, keyboards (synthesizers, etc.) and the rhythm section consisting of bass guitar and drums.

Musical ensemble is a group of people performing instrumental or vocal music. Different standards have been developed in each music style in terms of size and participants as well as to the repertoire of songs or pieces of music these ensembles perform.

Festival is an event taking place during several days at a single or at the several stages/locations with many additional contents. In terms of its features, it can be a musical festival, film festival, literary or visual arts festival.

Professional theatres with several permanent theatre stages (set apart, as well as a small stage) used by a professional troupe to present theatre plays are to fill a separate form for each of its separate stages (scenes). If one stage is used for several types of plays (drama, opera, ballet) such a stage should be considered as a single theatre.

Professional children theatre is a theatre providing regular plays for children.

Professional youth theatre is a theatre providing regular plays for youth.

Amateur theatre is a theatre with a troupe consisting primarily of amateur actors, and can be an individual entity or can exist as a part of a cultural association, cultural centre or another institution – company.

Folklore festival is a stage presentation of folklore, accompanied by additional folk arts programs, lasting for at least three days in a row and having at least three groups participating, from three different countries (with the exception of the host country) selected by umbrella folklore associations from these countries.

Folklore show is a joint stage performance by all societies of a certain level (municipalities, cantons, entities, countries, with a jury of experts evaluating all the performances, with an organized round table – the minutes from the expert collegiums are used by the umbrella organization to monitor the operations of societies and the selection of programs and societies for the higher level of events (municipal to cantonal, etc.).

KULTURA I UMJETNOST

CULTURE AND ART

Druge manifestacije, revijalne smotre i koncerti su sve druge manifestacije koje nemaju obavezu pozivanja svih društava iz okruženja, ili (festivali) iz određenih država po odlukama njihovih tijela, i nemaju timove stručnjaka, niti organizuju okrugli stol.

Kulturna dobra mogu biti nepokretna i pokretna.

Prema fizičkim, umjetničkim, kulturnim, naučnim i historijskim svojstvima, **nepokretna kulturna dobra** su:

- spomenici kulture
- prostorne kulturno-historijske cjeline
- arheološka nalazišta
- znamenita mjesta.

Pokretna kulturna dobra su:

- umjetnička djela i historijski predmeti
- arhivska građa
- filmska građa
- stara i rijetka knjiga.

Prirodno dobro

Zaštićena prirodna dobra – prirodne vrijednosti proglašene zaštićenim od strane tijela utvrđenog zakonom i upisane u registar zaštićenih prirodnih dobara, a odnose se na zaštitne kategorije (zaštićena prirodna područja, nacionalne parkove, spomenike prirode, područja upravljanja staništem, zaštićene pejzaže, zaštićena područja za upravljanje resursima), uključujući i vodene površine koje su u njihovom sastavu, zaštićene minerale i fosile, te zaštićene vrste biljaka, gljiva i životinja, uključujući mrtve primjerke divljih vrsta, njihove dijelove i derivate, zaštićene na temelju Zakona o zaštiti prirode, posebnih zakona i međunarodnih ugovora čija je zemlja potpisnica i Bosna i Hercegovina.

Separat zaštite naslijeđa u oblasti prostornog i urbanističkog planiranja - elaborat koji predstavlja informaciono-dokumentacionu osnovu za izradu dokumenata prostornog uređenja, a sadrži relevantne informacije o kulturno-historijskom i prirodnom naslijeđu i smjernice za njegovo korištenje, zaštitu i očuvanje; Segment dokumenta prostornog uređenja, koji predstavlja zaokruženu cjelinu i sadrži relevantne informacije o kulturno-historijskom i prirodnom naslijeđu u obuhvatu dokumenta i smjernice za njegovo korištenje, zaštitu i očuvanje.

Vlastiti program – označava programske segmente koji se sastoje od vlastite produkcije, koprodukcije i kupljenih/ nabavljenih programa.

Vlastita produkcija – označava programske segmente koje je korisnik dozvole u potpunosti proizveo sam, uz pomoć svojih materijalnih i ljudskih resursa, ili koji su proizvedeni od strane nezavisne produkcijske kuće po narudžbi i na račun korisnika dozvole.

Other events, shows and concerts, refer to all other events where there is no obligation to invite all the societies from the surrounding area or (when it comes to festivals) from certain countries according to the decisions made by their bodies. These do not have teams of experts and no round tables are being organized.

Cultural asset (property) may be immovable and movable.

According to their physical, artistic, cultural, scientific and historical features, the **immovable cultural assets** may be classified into following categories:

- monuments of culture,
- spatial cultural and historical entities,
- archaeological sites,
- landmark places.

Movable cultural assets refer to:

- works of art and historical objects,
- archival holdings,
- film materials,
- old and rare books.

Natural assets

Protected natural assets – natural assets that were proclaimed as protected by a relevant body defined by law and recorded within the registry of natural assets, refer to categories protected (strict nature reserve and wilderness areas, national parks, natural monuments, habitat/species management areas, protected landscapes, protected area with sustainable use of natural resources), including the water surfaces that belong to these, protected minerals and fossils, protected sorts of plants, animals and mushrooms, including the dead samples of endangered species, their parts and derivatives, protected based on the Law on the Protection of Nature, special laws and international agreements Bosnia and Herzegovina is a member to.

Heritage protection study within the area of spatial and urban planning - a study presenting an information and documentation foundations for the development of the spatial planning documents, containing relevant information on cultural and historical and natural heritage and the guidelines for its use, protection and safeguarding; a segment of a spatial planning document representing a completed unit and containing relevant information on cultural and historical and natural heritage and the guidelines for its use, protection and safeguarding.

Own programs (originals) – refers to the segments of the program consisting of own production, co-production and purchased/ procured programs.

Own production – refers to the segments of program that the licence user fully produced on its own, with the help of its own material and human resources or those that were produced by an independent production company by order and for account of a licence user.

Koprodukcija – označava programske segmente u čijoj je produkciji dijelom učestvovao korisnik dozvole sa svojim materijalnim i ljudskim resursima.

Kupljeni/nabavljeni program – označava programske segmente za koje korisnik dozvole ima osigurana prava na emitiranje i radiodifuziju.

Reemitirani program – označava program koji jedna rtv-stanica emitira u radiodifuziji, a druga rtv-stanica ga u isto vrijeme u potpunosti preuzima u svrhu emitiranja u radiodifuziji.

Razmijenjeni program – označava dijelove programa koji razmjenjuju dvije ili više rtv-stanica.

Dugometražni je svaki film koji može da služi kao osnovni program jedne projekcije, tj. najmanje dužine trajanja 60 minuta.

Kratkometražni je svaki film dužine trajanja do 60 minuta.

Kinom - se smatra sala ili otvoreni prostor opremljen uređajima za javno prikazivanje filmova. Kina mogu raditi kao samostalni subjekti ili u sastavu preduzeća za prikazivanje filmova, kulturno-obrazovnih ustanova, škola i drugih institucija.

Dugometražni je svaki film koji može da služi kao osnovni program jedne projekcije, tj. najmanje dužine trajanja 60 minuta.

Domaće kinematografsko djelo je kinematografsko djelo koje ispunjava sljedeće uslove:

- da je kinematografsko djelo proizveo domaći producent samostalno ili u saradnji sa jednim ili više domaćih ili inozemnih koproducenta,

- da je osoba koja se bavi djelatnošću proizvodnje, distribucije, javnog prikazivanja i iznajmljivanja kinematografskih djela registrirana za obavljanje kinematografske djelatnosti,

- da su većina članova autorskog dijela ekipe državljani Bosne i Hercegovine,

- da je tematika kinematografskog djela iz kulturnog prostora Bosne i Hercegovine, ili

- da je kinematografsko djelo proizvedeno u koprodukciji sa inozemnim koproducentom u skladu sa odredbama Evropske konvencije o filmskoj koprodukciji.

Promet kinematografskog djela obuhvaća:

- otkup, prodaju, distribuciju i poddistribuciju domaćeg kinematografskog djela,

- otkup, prodaju, distribuciju i poddistribuciju inozemnog kinematografskog djela,

Co-production – refers to the segments of program that were produced with a partial participation of the material and human resources of the license user.

Purchased/procured programs – refers to the segments of the program for which the license user has secured the rights of broadcasting.

Rebroadcasted program – refer to a program broadcasted by one radio and TV station while another radio and TV station is taking it fully and simultaneously over in order to rebroadcast it.

Exchanged program – refers to part of the program exchanged among two or more radio and TV stations.

Feature film – refers to every film that can be used as the basic program of a single screening, i.e. it should be at list 60 minutes long.

Short film – refers to films shorter than 60 minutes.

Cinema – refers to a room or an open space equipped with devices for public screening of films. Cinemas may operate as individual organizations or as parts of companies for screening of films, cultural and educational institutions, schools and other institutions.

Feature film - refers to every film that can be used as the basic program of a single screening, i.e. it should be at least 60 minutes long.

Domestic cinematographic work refers to a cinematographic work meeting the following requirements:

- That the cinematographic work was produced by a domestic (national) producer on its own or in cooperation with one or several domestic or foreign co-producers,

- That the person engaged in production, distribution, public screening and renting of the cinematographic works is registered for such an activity,

- That the majority of members of the team of authors are citizens of Bosnia and Herzegovina,

- That the theme of the cinematographic work falls within the Bosnia and Herzegovina's cultural space.

- That the cinematographic work has been produced in co-production with a foreign co-producer in line with the European Convention on Cinematographic Co-Production.

Trade in cinematographic works includes:

- Purchase, sale, distribution and sub – distribution of domestic cinematographic works,

- Purchase, sale, distribution and sub – distribution of foreign cinematographic works,

KULTURA I UMJETNOST

CULTURE AND ART

- presnimavanje,
- umnožavanje,
- iznajmljivanje i
- javno prikazivanje kinematografskog djela.

Centri za kulturu su ustanove koje se bave djelatnošću organizacije predstava, kino-prikazivačkom djelatnošću, organizacijom koncerata, izložbi itd.

Sportske organizacije su dobrovoljne organizacije građana koje se osnivaju radi bavljenja sportom, sudjelovanja na sportskim natjecanjima, sportske rekreacije i obuke. Registrirane su kod zakonom određenog tijela državne uprave, odnosno lokalne samouprave navedenih sportskih grana i organizacija .

Šahovske organizacije su dobrovoljne organizacije građana koje su osnovane radi bavljenja šahom, sudjelovanja na šahovskim natjecanjima i afirmacije šaha, a registrirane su kod šahovskog saveza Bosne i Hercegovine.

Lovačka društva jesu dobrovoljne organizacije građana koje se bave lovom, uzgojem i zaštitom divljači te očuvanjem biološke ravnoteže u prirodnim staništima divljači. Registrirana su kod lovačkog saveza Federacije BiH.

Centri za sport i rekreaciju pružaju usluge građanima iz područja sporta i rekreacije, upravljaju sportskim objektima i održavaju iste.

Sportski objekti jesu zatvoreni i otvoreni bazeni, dvorane, stadioni i drugi objekti te prirodne uređene površine koje udovoljavaju uvjetima za bavljenje određenom granom (ili granama) sporta.

- Copying,
- Duplicating,
- Renting and
- Public screening of the cinematographic works.

Cultural Centres include institutions engaged in organizing of plays and performances, movie screenings, organization of concerts, exhibitions, etc.

Sports associations are voluntary associations of citizens established for engagement in sports, participation on sports competitions, sports recreation and training and promotion of a particular sports branch. They are registered with the competent authority of the state government bodies or self – government units for a particular sports branch.

Chess associations are voluntary associations of citizens established for engagement in chess, participation in chess competitions and the promotion of chess. They are registered with the Bosnia and Herzegovina Chess Federation.

Hunting associations are voluntary associations of citizens established for engagement in hunting, breeding and protection of game and preservation of biological balance in their natural habitats. They are registered with the FB&H Hunting Federation.

Sports and recreation centres render services to citizens in the field of sports and recreation. They also manage and maintain sports facilities.

Sports facilities are indoor and outdoor swimming pools, arenas, stadiums and other facilities as well as natural arranged spaces that meet criteria for the engagement in a particular branch/branches of sports.

24-1 POZORIŠTA/KAZALIŠTA
THEATRES

	Pozorišta/ Kazališta Theatres	Predstave Performances	Posjetitelji Attendance		Zaposleni Employees			
			ukupno, hilj./tis. Total, '000	po predstavi Per performance	ukupno Total	žene Females	umjetnici Artists	ostali Other

Profesionalna pozorišta/kazališta
Professional theatres

2011/12	7	574	111	194	474	216	229	245
2013	8	706	75	107	472	215	242	230
2014	7	724	240	333	467	204	217	250
2015	6	626	131	210	424	187	186	238
2016	6	678	141	207	422	188	186	236

Amaterska pozorišta/kazališta
Amateur theatres

2011/12	7	110	17	159	338	195	305	33
2013	9	122	27	227	214	96	161	53
2014	10	109	44	413	265	150	216	49
2015	14	250	48	192	634 ¹⁾	402	589	45
2016	17	271	45	164	214	144	165	49

¹⁾ Odnosi se na volontere i članove amaterskih pozorišta/kazališta

¹⁾ Refers to the volunteers and members of amateur theatres

Dječija pozorišta/kazališta
Children's theatres

2011/12	3	331	47	141	62	28	28	34
2013	2	390	45	116	22	11	7	15
2014	3	398	44	111	26	13	12	14
2015	2	361	46	129	23	11	12	11
2016	2	172	21	122	17	10	11	6

Pozorišta/kazališta za mlade
Youth theatre

2013	1	201	83	415	3	1	2	1
2014	3	259	39	153	33	16	15	18
2015	3	209	19	91	68	31	28	40
2016	3	200	24	121	63	30	43	20

24-2 CENTRI ZA KULTURU
CULTURAL CENTERS

	Broj centara Number of centers	Broj posjetitelja Number of visitors		Zaposleni Employees	
		ukupno Total	žene Female	ukupno Total	žene Female
2013	62	667.727	352.158	505	221
2014	57	452.906	250.495	400	175
2015	52	458.110	260.463	404	185
2016	59	525.903	296.887	479	206

24-3 AKTIVNOSTI CENTARA ZA KULTURU
ACTIVITY CENTERS FOR CULTURE

	Ukupno <i>Total</i>	Izložbena <i>Exhibit</i>	Pozorišna <i>Theatre</i>	Književna <i>Literary</i>	Kinematografska <i>Cinematography related</i>	Muzička/ Muzičko scenska <i>Musical and theatrical</i>	Ostalo <i>Other</i>
2013	4.251	1.507	346	354	350	458	1.236
2014	2.648	261	379	251	448	543	766
2015	2.866	280	510	301	501	474	800
2016	3.220	297	593	371	494	507	958

24-4 KULTURNO-UMJETNIČKA DRUŠTVA
CULTURAL SOCIETIES

	Broj kulturno- umjetničkih društava <i>Number of cultural societies</i>	Broj umjetničkih priredbi i izložbi <i>Number of artistic events and exhibitions</i>	Učešće na festivalima- smotrama <i>Participation on festivals-reviews</i>	Članovi <i>Members</i>			Plaćene osobe <i>Paid staff</i>
				ukupno <i>Total</i>	izvođači <i>Performers</i>	pomažući članovi <i>Supporting members</i>	
2013	134	1.435	1.625	11.833	9.789	3.926	567
2014	164	2.008	959	16.435	14.606	1.829	537
2015	174	2.162	1.147	16.976	15.130	1.846	491
2016	172	1.678	945	16.258	14.102	1.713	477

24-5 UDRUŽENJA GRAĐANA U OBLASTI KULTURE
ASSOCIATION OF CITIZENS IN THE AREA OF CULTURE

	Broj udruženja <i>Number of associations</i>	Članovi <i>Members</i>		Plaćeno osoblje <i>Paid staff</i>	Prostorije <i>Rooms</i>	
		ukupno <i>Total</i>	žene <i>Female</i>		broj prostorija <i>Number of rooms</i>	površina, m ² <i>Area, m²</i>
2013	133	7.717	3.489	328	356	15.913,23
2014	172	8.444	3.859	200	391	16.734,00
2015	162	9.054	4.401	304	344	17.011,04
2016	152	8.571	4.326	228	369	19.182,40

24-6 KULTURNA DOMENA UDRUŽENJA
AREA OF CULTURE

Kulturna domena udruženja	2013	2014	2015	2016	Area of culture
Muzika	43	72	75	76	Music
Scenska umjetnost	28	51	61	54	Performing arts
Likovna umjetnost	36	50	56	47	Fine arts
Arhitektura	9	14	17	19	Architecture
Književnost	33	62	59	62	Literature
Izdavačka djelatnost	30	60	57	44	Publishing
Kinematografija	13	15	19	14	Cinematography
Neformalno obrazovanje	74	110	89	77	Informal education
Novinarstvo	9	18	12	13	Journalism
Radio i TV	8	10	5	7	Radio and TV

24-7 KINA
CINEMA

	Kina Movies	Predstave Performance	Prikazani filmovi Films	Posjetitelji Attendance		Zaposleni Employees		
				ukupno, ' 000 Total, ' 000	po predstavi Per performance	svega All	žene Female	kinoope- rateri Operator
2012	18	17.161	527	514	30	105	43	27
2013	12	16.861	543	536	32	89	41	56
2014	14	21.479	1.005	557	26	73	33	18
2015	16	25.571	1.414	618	24	103	48	32
2016	16	25.683	1.200	656	25	97	46	30

24-8 PROIZVODNJA I PROMET FILMOVA
PRODUCTION AND DISTRIBUTION

	Broj subjekata Number of subjects	Proizvodnja filmova Production of films		Promet (distribucija) filmova Trade (distributions) of films		Broj zaposlenih Number of employees	
		dugometražni Feature movies	kratkometražni Short films	otkupljena prava za prikazivanje Purchased rights of screening films in BIH	prodana prava za daljnje prikazivanje ¹⁾ Sold rights for further screening of films in BIH	ukupno Total	žene Female
2013	7	3	2	12	358	83	32
2014	11	6	17	191	264	84	32
2015	8	2	6	300	247	56	23
2016	13	2	13	164	2	65	19

1) Odnosi se na prava za daljnje prikazivanje koja su ranije otkupljena- plaćanje po gledanju.
Applies to the right for further screening that were previously purchased- pay-per-view.

24-9 KULTURNA DOBRA
CULTURAL HERITAGE

	Broj zavoda za zaštitu kulturnog i prirodnog nasljedja Cultural and natural heritage protection institutes	Broj kulturnih dobara Number of cultural assets					
		nepokretna kulturna dobra Immovable cultural assets			pokretna kulturna dobra Movable cultural assets		
		nepokretna Immovable	lokacije kojima javnost ne može lako prići Locations that are not easily accessible to public	na međun- arodnoj razini At the internat- ional level	pokretnih Movable	lokacije kojima javnost ne može lako prići Locations that are not easily accessible to public	na među- narodnoj razini At the internat- ional level
2013	8	3.131	7	28	72	1	1
2014	9	6.268	14	88	282	1	-
2015	10	6.185	34	81	585	7	-
2016	11	5.580	29	88	379	7	-

24-10 PRIRODNA DOBRA
NATURAL HERITAGE

	Broj zavoda za zaštitu kulturnog i prirodnog naslijeđa <i>Cultural and natural heritage protection institutes</i>	Broj prirodnih dobara <i>Number of natural heritage</i>			Separati zaštite naslijeđa u oblasti prostornog i urbanističkog planiranja <i>Heritage protection studies within the area of spatial and urban planning</i>		
		broj registriranih prirodnih dobara <i>Number of registered natural heritage assets</i>	kao lokacija kojoj javnost ne može lako prići <i>As locations that are not easily accessible to public</i>	prirodna dobra na međunarodnom nivou <i>Natural heritage assets registered at the international level</i>	broj urađenih separata <i>Number of studies done</i>	broj izdatih stručnih mišljenja <i>Number of expert opinions issued</i>	
						kulturno naslijeđe <i>Cultural heritage</i>	prirodno naslijeđe <i>Natural heritage</i>
2013	8	47	2	2	14	584	18
2014	9	197	15	1	5	508	22
2015	10	513	11	1	28	558	38
2016	11	198	11	1	7	667	28

24-11 RADIOTELEVIZIJA
BROADCASTING

	Broj stanica/postaja <i>Stations</i>	Jačina odašiljača u KW <i>Power of transmitters, KW</i>	Program, sati <i>Transmitted programme, hours</i>			Zaposleni <i>Employee</i>	
			ukupno <i>Total</i>	govorni <i>Talk</i>	muzički/glazbeni <i>Musical</i>	ukupno <i>Total</i>	žene <i>Females</i>

Radiostanice/radiopostaje
Radio stations

2012	83	499	643.697	386.577	257.120	873	375
2013	86	454	565.117	294.985	270.132	909	401
2014	80	386	608.264	292.457	315.807	808	369
2015	83	501	651.514	280.767	370.747	599 ¹⁾	279
2016	79	348	615.550	241.364	374.186	596	272

Televizijske stanice/postaje
TV stations

2012	30	2.160	161.478	142.619	21.859	1.583	720
2013	29	...	197.416	159.364	38.052	2.210	880
2014	33	1.379	201.884	152.280	49.604	2.274	911
2015	36	1.274	237.691	175.143	62.548	1.340 ²⁾	596
2016	36	1.429	219.866	56.361	163.504	1.321	582

¹⁾ Odnosi se samo na zaposlene u radio stanicama/postajama. / Refers only to the employees of the radio stations.

²⁾ Odnosi se samo na zaposlene u TV stanicama/postajama. / Refers only to the employees of the TV stations.

24-12 STRUKTURA ZAPOSLENIH
STRUCTURE OF EMPLOYEES

	Umjetničko osoblje <i>Art staff</i>	Novinari <i>Journalist</i>	Spikeri i lektori <i>Announcer, editor</i>	Administrativno <i>Administrative</i>	Programsko <i>Program</i>	Tehničko <i>Technical</i>	Pomoćno <i>Support</i>	Ostali <i>Other</i>
--	--	-------------------------------	---	--	------------------------------	------------------------------	---------------------------	------------------------

Radiostanice/radiopostaje
Radio stations

2012	42	408	87	-	-	-	-	336
2013	-	-	-	163	488	236	20	2
2014	-	-	-	137	448	203	17	3
2015	-	-	-	100	364	123	8	4
2016	-	-	-	100	363	122	9	2

24-12 STRUKTURA ZAPOSLENIH (nastavak)
STRUCTURE OF EMPLOYEES (continued)

	Umjetničko osoblje <i>Art staff</i>	Novinari <i>Journalist</i>	Spikeri i lektori <i>Announcer, editor</i>	Administrativno <i>Administrative</i>	Programsko <i>Program</i>	Tehničko <i>Technical</i>	Pomoćno <i>Support</i>	Ostali <i>Other</i>
Televizijske stanice/postaje <i>Radio stations</i>								
2012	98	628	74	-	-	-	-	783
2013	-	-	-	269	852	709	215	148
2014	-	-	-	294	826	782	245	127
2015	-	-	-	139	730	311	96	64
2016	-	-	-	142	674	365	90	50

24-13 BIBLIOTEKE/KNJIŽNICE, KORISNICI I ZAPOSLENI
LIBRARIES, USERS AND EMPLOYEES

Vrsta biblioteke/ knjižnice <i>Type of libraries</i>	Broj <i>Number</i>	Čitaonice <i>Reading room</i>		Članovi <i>Members</i>	Korisnici <i>Users</i>	Zaposleni <i>Employees</i>	
		broj sjedala <i>Number of seats</i>	mjesta za rad ¹⁾ <i>Working places</i>			ukupno <i>Total</i>	žene <i>Female</i>
2010	113	2.706	1.805	115.100	407.657	454	-
2013	634	18.090	319	284.930	88.137	1.108	848
2014	705	8.646	352	312.789	94.157	1.265	939
2015	762	9.874	453	319.090	110.646	1.402	1.032
2016	783	9.687	406	428.230	81.619	1.394	1.014
Nacionalna <i>National</i>	2	320	1	5547	710	3	2
Univerzitetska <i>University library</i>	13	670	12	8427	5125	54	38
Visokoškolskih ustanova <i>Higher education institutions</i>	55	1.702	49	37.082	6117	100	80
Školske biblioteke <i>School libraries</i>	660	5.911	306	226.852	59.801	998	701
Za osobe sa pos- ebnim potrebama <i>For persons with special needs</i>	2	8	1	655	-	10	6
Vjerske <i>Religious</i>	-	-	-	-	-	-	-
Narodne/Javne <i>Public/Community</i>	48	1.045	35	149.292	9.166	220	180
Drugo <i>Other</i>	3	31	2	375	700	9	7

1) Od 2013. godine "mjesta za rad" predstavljaju broj čitaonica
Since 2013, the "places to work" represent the number of reading rooms

24-14 BIBLIOTEKE/KNJIŽNICE I KNJIŽNI FOND
TYPE OF LIBRARIES AND HOLDINGS

	Ukupno Total		Vrste biblioteka/knjižnica Type of libraries					
			nacionalna, visokoškolske, specijalne ¹⁾ National, higher education, specialised		javne Public		školske School libraries	
	biblioteke/ knjižnice Libraries	knjige, u 000 Books in 000	biblioteke/ knjižnice Libraries	knjige, u 000 Books in 000	biblioteke/ knjižnice Libraries	knjige, u 000 Books in 000	biblioteke/ knjižnice Libraries	knjige, u 000 Books in 000
2010	755	6.567	44	1.308	69	1.313	642	3.946
2013	634	5.827	56	1.082	41	1.179	537	3.565
2014	705	6.047	58	1.066	49	1.419	598	3.562
2015	762	7.039	76	1.588	54	1.573	632	3.878
2016	783	7.647	75	1.733	48	1.605	660	4.309

1) Od 2013 godine obuhvata i sljedeće vrste biblioteke: Univerzitetske, za osobe sa posebnih potrebama, vjerske i drugo.
From 2013 years includes the following types of libraries: the University, for people with special needs, religious and more.

24-15 OBRADENA KNJIŽNA GRAĐA (NASLOVI)
PREPARED BOOK MATERIALS

	Knjige i brošure Books and brochures published	Novine, časopisi i rukopisi Newspapers, magazines and manuscripts	Neknjižna građa Other materials
	Ukupno Total		
2010	1.363.910	50.345	27.918
2013	2.020.724	166.661	75.908
2014	2.689.764	259.786	96.413
2015	2.371.968	94.858	95.498
2016	2.262.348	210.978	126.493
	Nacionalna biblioteka/knjižnica National library		
2010	57.560	2.940	1.423
2013	57.590	3.432	4.832
2014
2015	60.000	2.981	1.513
2016	13.105	11.873	3.155
	Javne biblioteke/knjižnice Public libraries		
2010	905.299	5.909	3.851
2013	728.028	8.067	6.637
2014	1.017.244	12.707	15.715
2015	830.648	24.399	14.935
2016	781.908	17.978	17.426

24-15 OBRADENA KNJIŽNA GRAĐA (NASLOVI), (nastavak)
PREPARED BOOK MATERIALS (continued)

	Knjige i brošure <i>Books and brochures published</i>	Novine, časopisi i rukopisi <i>Newspapers, magazines and manuscripts</i>	Neknjžna građa <i>Other materials</i>
Visokoškolske biblioteke/knjižnice¹⁾ <i>Higher education libraries</i>			
2010	271.375	29.218	22.078
2013	435.736	125.185	5.284
2014	598.151	210.470	19.403
2015	506.364	27.813	11.544
2016	484.856	140.863	3.891

1) Uključuje Univerzitetske, fakultetske, umjetničkih akademija, visokih škola itd.

1) Includes the University, faculty, art academies, colleges and so on.

	Specijalne biblioteke/knjižnice²⁾ <i>Specialised libraries</i>		
2010	129.676	12.278	566
2013	48.478	12.414	19.687
2014	63.174	12.422	20.586
2015	48.206	12.666	21.889
2016	8.862	495	23.009

2) Uključuje vjerske, za osobe sa posebnim potrebama i druge.

2) Includes religious, people with special needs and others.

	Školske biblioteke <i>School libraries</i>		
2013	750.892	17.563	39.468
2014	1.011.195	24.187	40.709
2015	926.750	26.999	45.617
2016	973.617	39.769	58.766

24-16 KORIŠĆENJE GRAĐE
USING MATERIALS

	Knjige i brošure <i>Books and brochures published</i>	Novine, časopisi i rukopisi <i>Newspapers, magazines and manuscripts</i>	Neknjžna građa <i>Other materials</i>
Ukupno <i>Total</i>			
2010	1.227.119	55.514	4.821
2013	2.336.734	147.761	24.241
2014	2.502.937	110.968	23.448
2015	2.512.947	188.000	39.324
2016	2.463.900	123.142	18.777
Nacionalna biblioteka/knjižnica <i>National library</i>			
2010	5.649	437	110
2013	2.941	280	-
2014
2015	1.939	193	30
2016	2.040	782	-

24-16 KORIŠĆENJE GRADE (nastavak)
USING MATERIALS (continued)

	Knjige i brošure <i>Books and brochures published</i>	Novine, časopisi i rukopisi <i>Newspapers, magazines and manuscripts</i>	Neknjžna građa <i>Other materials</i>
Javne biblioteke/knjžnice <i>Public libraries</i>			
2010	1.090.235	49.950	1.293
2013	615.213	30.890	6.704
2014	689.799	27.236	4.777
2015	601.887	97.219	3.886
2016	556.754	39.847	4.134
Visokoškolske biblioteke/knjžnice¹⁾ <i>Higher education libraries</i>			
2010	120.434	4.244	414
2013	157.745	58.274	2.552
2014	153.408	13.481	1.879
2015	156.701	26.437	4.346
2016	155.653	21.915	1.500

1) Uključuje Univerzitetske, fakultetske, umjetničkih akademija, visokih škola itd.

1) Includes the University, faculty, art academies, colleges and so on.

	Specijalne biblioteke/knjžnice²⁾ <i>Specialised libraries</i>		
2010	10.801	883	3.004
2013	6.880	-	-
2014	6.908	297	-
2015	21.169	6.065	6.116
2016	3.755	379	-

2) Uključuje vjerske, za osobe sa posebnim potrebama i druge.

2) Includes religious libraries, libraries for persons with special needs and others.

	Školske biblioteke <i>School libraries</i>		
2013	1.553.955	58.317	14.985
2014	1.652.822	69.954	16.792
2015	1.731.251	58.086	24.946
2016	1.745.698	60.221	13.221

24-17 FESTIVALI
FESTIVALS

	Broj festivala <i>Number of festival/s</i>	Sudionici <i>Participants</i>		Posjetitelji <i>Visitors</i>		Broj organizacijskih tijela <i>Number of organisational bodies</i>	Broj članova u tijelima <i>Their membership</i>	
		ukupno <i>Total</i>	žene <i>Female</i>	ukupno <i>Total</i>	žene <i>Female</i>		ukupno <i>Total</i>	žene <i>Female</i>
2013	48	13.063	5.921	306.910	170.991	103	787	375
2014	38	10.272	4.788	222.214	119.675	58	680	321
2015	79	15.380	7.842	336.112	191.827	166	1.438	725
2016	70	12.250	6.963	368.485	216.947	160	1.272	579

24-18 ORKESTRI, ANSAMBLI I HOROVI
ORCHESTRAS, ENSAMBLES AND CHOIRS

	Okrestri, ansambli, horovi <i>Orchestras, ensembles, choirs</i>	Koncerti i priredbe <i>Concerts and shows</i>		Posjetitelji <i>Attendance</i>		Izvedena djela <i>Performances</i>		
		ukupno <i>Total</i>	u inozemstvu <i>On abroad</i>	ukupno <i>Total</i>	u inozemstvu <i>On abroad</i>	ukupno <i>Total</i>	domaćih autora <i>Domestic authors</i>	stranih autora <i>Foreign authors</i>
2014								
Orkestri <i>Orchestras</i>	14	349	43	117.920	29.200	452	216	236
Ansambl <i>Ensembles</i>	20	385	34	124.600	14.000	460	341	119
Horovi <i>Choirs</i>	21	396	56	106.700	17.000	462	343	119
2015								
Orkestri <i>Orchestras</i>	20	431	22	130.040	22.550	919	431	488
Ansambl <i>Ensembles</i>	21	386	22	75.217	10.400	500	290	210
Horovi <i>Choirs</i>	28	482	29	117.617	15.250	366	193	173
2016								
Orkestri <i>Orchestras</i>	26	466	51	143.730	26.000	853	284	569
Ansambl <i>Ensembles</i>	21	391	24	75.417	10.400	470	260	210
Horovi <i>Choirs</i>	26	501	31	106.870	14.980	316	174	142

24-19 FILHARMONIJA
PHILHARMONIC

	Koncerti <i>Concerts</i>		Posjetitelji, hilj./tis. <i>Attendance, 000</i>		Prijenos koncerata <i>Broadcasting of concerts</i>		Zaposleni <i>Employed</i>	
	ukupno <i>Total</i>	u inozemstvu <i>Abroad</i>	ukupno <i>Total</i>	u inozemstvu <i>Abroad</i>	radioprogram <i>By radio</i>	TV <i>By TV</i>	ukupno <i>Total</i>	muzičari <i>Musicians</i>
2012	57	3	83.912	2.800	-	4	61	52
2013	55	2*	19.576*	3.500*	-	1	55	46
2014	46	-	12.970	-	1	1	55	46
2015	59	-	19.290	-	-	2	55	46
2016	58	2	17.930	620	-	1	55	45

24-20 UMJETNIČKE GALERIJE
ART GALLERIES

	Broj galerija <i>No. of galleries</i>	Broj izložbi <i>No. of exhibitions</i>	Izagač je: <i>Exhibitor is:</i>		Broj posjetitelja <i>Number of visitors</i>	Zaposleni <i>Employed persons</i>			
			domaći <i>Domestic</i>	strani <i>Foreign</i>		ukupno <i>Total</i>	kustos <i>Custodian</i>	stručno osoblje <i>Professional staff</i>	ostali <i>Other</i>
2012	13	216	167	49	145.118	65	16	20	29
2013	22	275	2071	234	100.559	131	32	44	55
2014	24	266	757	87	64.535	141	41	48	52
2015	19	237	1.057	211	76.275	90	14	29	47
2016	21	234	853	138	75.723	73	14	27	32

24-21 IZLOŽBE PREMA UMJETNIČKOJ DISCIPLINI
EXHIBITIONS BY TYPE OF ART DISCIPLINE

	Ukupno <i>Total</i>	Kombinirane <i>Combined</i>	Skulptura <i>Sculpture</i>	Grafika <i>Graphic</i>	Slikarstvo <i>Painting</i>	Novi mediji <i>New media</i>	Fotografija <i>Photography</i>
2012	216	-	22	87	14	30	63
2013	204	18	4	30	115	10	27
2014	266	82	17	20	103	11	33
2015	237	72	25	25	83	9	23
2016	234	89	27	25	55	12	26

24-22 MUZEJI I MUZEJSKE ZBIRKE ¹
MUSEUM AND MUSEUM COLLECTIONS

	Broj muzeja <i>Number of museums</i>	Muzejska građa <i>Museum holdings</i>		Zaposleni <i>Employed persons</i>		
		broj zbirki <i>Number of collections</i>	broj predmeta <i>Number of exhibits</i>	ukupno <i>Total</i>	stručno osoblje <i>Professional staff</i>	ostalo osoblje <i>Other staff</i>
2013	18	218	866.460*	148	52	96
2014	20	272	1.677.736	186	77	109
2015	23	284	1.700.428	192	84	108

24-23 MUZEJI I MUZEJSKE ZBIRKE PREMA VRSTI MUZEJA, 2015.
MUSEUM AND MUSEUM COLLECTIONS BY TYPE OF MUSEUM, 2015

	Broj muzeja <i>Number of museums</i>	Muzejska građa <i>Museum holdings</i>		Zaposleni <i>Employed persons</i>			
		broj zbirki <i>Number of collections</i>	broj predmeta <i>Number of exhibits</i>	ukupno <i>Total</i>	stručno osoblje <i>Professional staff</i>	ostalo osoblje <i>Other staff</i>	
Ukupno	23	284	1.700.428	192	84	108	Total
Muzej opće namjene	14	125	1.658.811	148	69	79	<i>General purpose museum</i>
Specijalizirani muzej	9	159	41.617	44	15	29	<i>Specialized museum</i>

24-24 ARHIVI ¹
ARCHIVES

	Broj arhiva <i>Number of archive</i>	Arhivski fondovi i zbirke <i>Archive fonds and collections</i>			Broj korisnika <i>Number of users</i>	Broj posjetitelja <i>Number of visitors</i>	Zaposleni <i>Employed persons</i>	
		ukupno <i>Total</i>	sredeno <i>Sorted</i>	nesredeno <i>Unsorted</i>			ukupno <i>Total</i>	žene <i>Female</i>
2013	9	1.708	1.349	359	3.070	7.244	117	73
2014	9	2.393	1.986	407	3.823	9.470	115	72
2015	9	2653	2153	500	2627	8331	117	71

1) Istraživanja o muzejima i arhivima se od 2016.godine provode u trogodišnjoj periodici.
1) Since 2016., Surveys about Museums and Archives are conducting in a three-year period.

24-25 ŠAHOVSKE ORGANIZACIJE I LOVAČKA DRUŠTVA
CHESS AND HUNTING ASSOCIATIONS

	Šahovske organizacije <i>Chess associations</i>				Lovačka društva <i>Hunting associations</i>			
	broj No.	aktivni članovi <i>Active members</i>			broj No.	aktivni članovi <i>Active members</i>		
		ukupno <i>Total</i>	muškarci <i>Men</i>	žene <i>Women</i>		ukupno <i>Total</i>	muškarci <i>Men</i>	žene <i>Women</i>
2008	41	2.493	2.195	298	55	17.509	17.467	42
2011	45	2.584	2.256	328	73	23.691	23.639	52
2014	31	1.437	1.281	156	78	21.180	21.110	70

24-26 SPORTSKE ORGANIZACIJE PREMA VRSTI I AKTIVNI ČLANOVI PREMA UZRASTU, 2014.
SPORTS ASSOCIATIONS BY SPORTS AND ACTIVE MEMBERS BY AGE, 2014

Vrsta sportske organizacije	Broj Number	Aktivni članovi po uzrastu <i>Active members by age</i>							Zaposleni <i>Employees</i>	Type of sports associations
		ukupno <i>Total</i>		do 14 godina <i>Less than 14</i>	15-19 godina <i>15-19 years</i>	20-27 godina <i>20-27 years</i>	28-34 godina <i>28-34 years</i>	35+		
		svega <i>All</i>	žene <i>women</i>							
Ukupno	396	23.209	5.366	10.637	6.126	3.031	1.444	1.971	1.848	Total
Atletika	6	311	149	125	104	40	22	20	22	<i>Athletics</i>
Auto-moto-karting	12	202	4	5	13	39	67	78	84	<i>Auto-moto-carting</i>
Biciklizam	8	239	28	44	33	46	39	77	83	<i>Cycling</i>
Billjar	3	287	29	25	28	60	90	84	-	<i>Billiard</i>
Body building	2	60	34	-	12	29	12	7	28	<i>Body building</i>
Boćanje	1	32	-	2	2	8	16	4	26	<i>Bowling</i>
Boks	8	429	21	135	127	104	53	10	28	<i>Boxing</i>
Gimnastika	1	110	80	80	15	15	-	-	-	<i>Gymnastics</i>
Hokej	1	68	7	28	28	12	-	-	10	<i>Hockey</i>
Hrvanje	2	30	3	5	13	2	6	4	4	<i>Wrestling</i>
Judo	5	225	33	110	60	24	17	14	20	<i>Judo</i>
Kajak-kanu	6	151	26	35	47	20	18	31	39	<i>Kayak-canoe</i>
Karate	45	3.011	1.119	2.182	555	176	44	54	25	<i>Karate</i>
Kick box	10	270	58	109	83	59	15	4	28	<i>Kick box</i>
Konjički sport	1	21	9	12	3	-	1	5	3	<i>Horse-riding</i>
Košarka	44	2.484	588	1.219	855	246	71	93	65	<i>Basketball</i>
Kuglanje	6	180	19	13	34	37	16	80	33	<i>Bowling</i>
Kung fu	6	114	32	36	43	22	10	3	14	<i>Kung fu</i>
Mali nogomet	8	232	-	31	63	39	24	75	40	<i>Mini football</i>
Nogomet	85	7.843	380	3.625	2.216	1.132	409	461	439	<i>Football</i>
Odbojka	28	1.339	927	658	471	117	29	64	43	<i>Volleyball</i>
Planinarstvo	1	37	11	-	-	4	9	24	27	<i>Mountaineering</i>
Plivanje	5	164	45	99	28	16	7	14	18	<i>Swimming</i>
Ragbi	4	248	23	47	90	67	39	5	18	<i>Rugby</i>
Rukomet	31	2.288	1.011	1.095	686	314	83	110	93	<i>Handball</i>
Sjedeća odbojka	2	36	-	-	2	5	9	20	3	<i>Sitting volleyball</i>
Skijanje	11	441	148	177	77	39	28	120	119	<i>Skiing</i>
Stolni tenis	14	418	111	165	110	57	19	67	43	<i>Table-tennis</i>
Streljaštvo	16	930	114	57	138	193	237	305	331	<i>Shooting</i>
Tavla	2	65	3	1	-	1	-	63	21	<i>Tavla</i>
Taekwondo	11	517	200	358	101	37	7	14	19	<i>Taekwondo</i>
Tenis	9	374	146	144	69	61	44	56	107	<i>Tennis</i>
Veslanje	1	39	8	15	20	2	1	1	3	<i>Rowing</i>
Zrakoplovstvo	1	14	-	-	-	8	2	4	12	<i>Sports aviation</i>

KULTURA I UMJETNOST
CULTURE AND ART

24-9.1 Kulturna dobra u 2016., struktura
Cultural heritage, 2016, structure

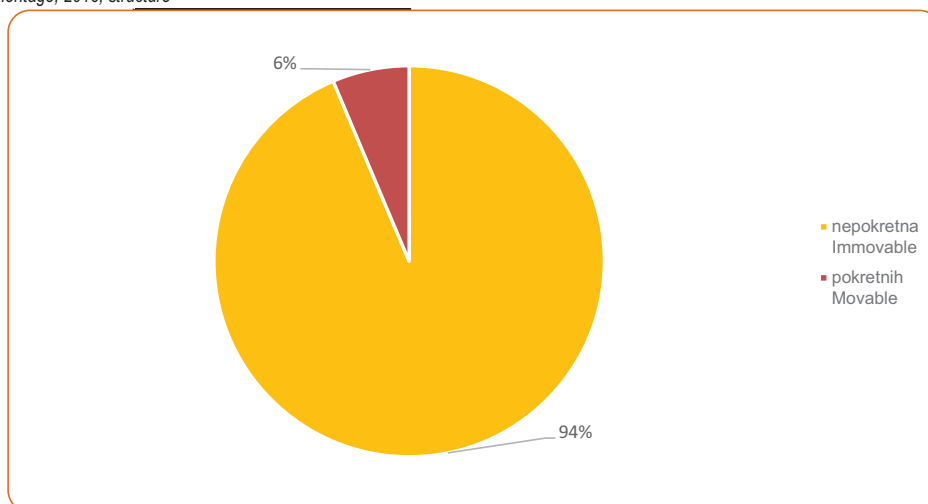

24-17.1 Festivali
Festivals

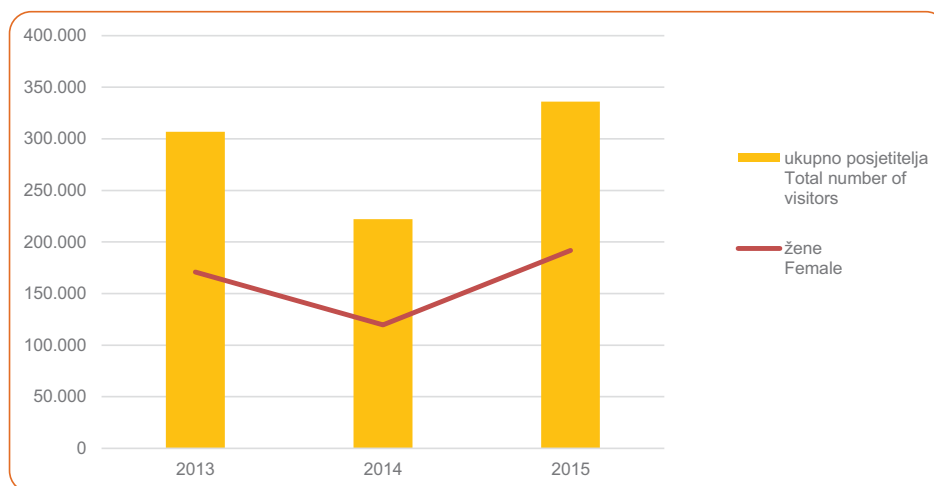

24-20.1 Broj izložbi u umjetničkim galerijama
Number of exhibitions in art galleries

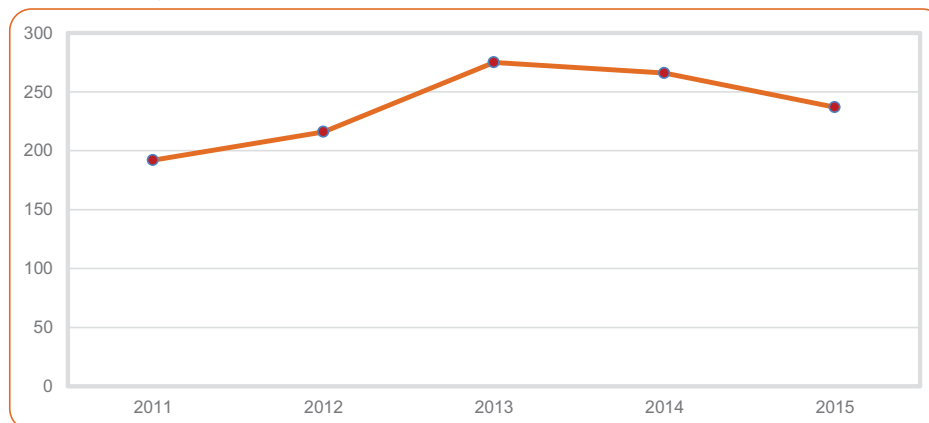

ZDRAVSTVENA ZAŠTITA
HEALTH CARE

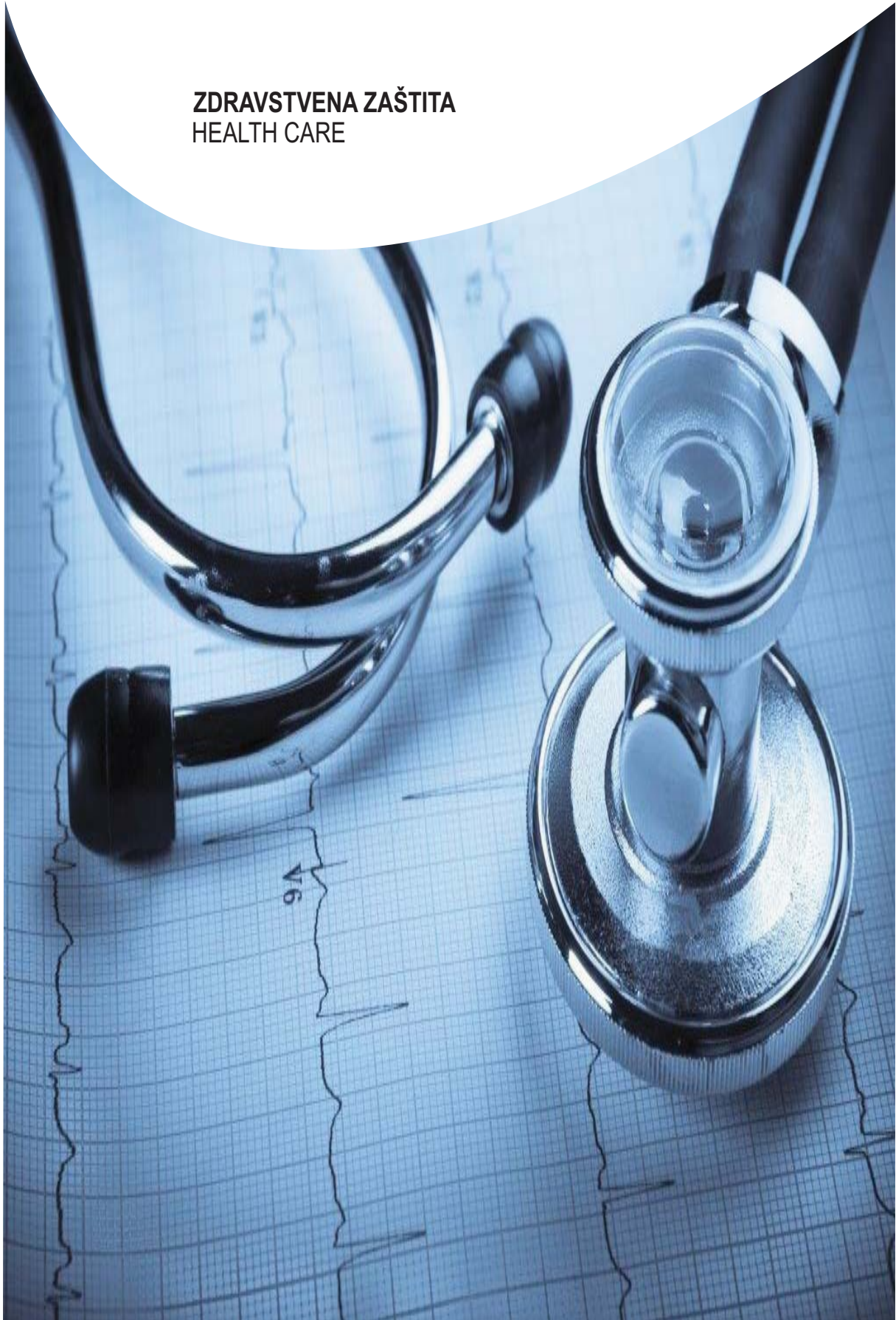

ZDRAVSTVENA ZAŠTITA
HEALTH CARE

25 ZDRAVSTVENA ZAŠTITA

25-0 METODOLOŠKA OBJAŠNJENJA

Izvori i metode prikupljanja podataka

Prikupljanje zdravstveno – statističkih podataka obaveza je Zavoda za javno zdravstvo Federacije BiH i kantonalnih zavoda za javno zdravstvo.

Evidencije se vode upisivanjem podataka u osnovnu medicinsku dokumentaciju (obavezni individualni i zbirni obrasci), a služe kao izvor podataka za statistička istraživanja u području zdravstva Federacije BiH za sva tri nivoa/razine: primarni, sekundarni i tercijarni.

Evidencije trebaju da vode zdravstvene ustanove bez obzira na vrstu vlasništva, zdravstveni radnici/djelatnici privatne prakse, apoteke/ljekarne i druge ovlaštene institucije. Podaci se dostavljaju kantonalnim zavodima za javno zdravstvo u pravilu jednom godišnje za proteklu godinu za zbirne izvještaje, a kontinuirano za individualne listiće.

Radi osiguravanja jedinstvenog sistema/sustava statističkih istraživanja pri vođenju evidencija primjenjuju se, na federalnom nivou, jedinstvena metodološka načela i statistički standardi (definicije, klasifikacije, nomenklature).

Podaci se prikupljaju u skladu sa preporukama i definicijama Svjetske zdravstvene organizacije i redovno/redovito objavljuju u međunarodnim zdravstvenim publikacijama.

Podaci o zdravstvenim i drugim radnicima zaposlenim u zdravstvu odnose se samo na one medicinske i nemedicinske radnike koji su zaposleni na neodređeno vrijeme u zdravstvenoj ustanovi koja podnosi izvještaj.

Prema Zakonu o zdravstvenoj zaštiti (Sl.novine FBiH 46/10, član 125) sve privatne stomatološke ordinacije sa područja FBiH obavezne su dostavljati izvještaje o svom radu nadležnoj zdravstvenoj ustanovi, u skladu sa propisima o evidencijama u oblasti zdravstva.

Podaci o zaraznim i parazitarim oboljenjima u potpunosti su preuzeti od Službe za epidemiologiju Zavoda za javno zdravstvo FBiH, a registrirani broj oboljelih se temelji na «Prijavi oboljelog – umrlog od zarazne bolesti».

HEALTH CARE

NOTES ON METHODOLOGY

Sources and methods of data collection

Collection of statistical data on health care is the responsibility of the Institute for Public Health of FBiH and county offices of public health.

Data are entered into basic medical documentation (obligatory individual and summary forms) and are referred to as a source for statistical surveys at all three levels of health care: primary, secondary and tertiary.

The records are kept by health institutions regardless of the type of ownership, private practice health workers, pharmacies and other institutions in charge. The data are supplied to public health county offices usually once a year for the previous year for summary reports, and continuously for individual forms.

In order to make the system of statistical surveys unique, the uniform methodological principles and statistical standards (definitions, classifications, nomenclatures) are used in record keeping at state level.

Data are regularly gathered and published in international health publications in accordance with the recommendations and definitions by the World Health Organisation.

Data on health and other workers employed in the health sector is related only to those medical and non-medical personnel working full time at the health institution submitting the report.

In line with Law on Health Care ("Official Gazette of FBiH" No. 46/10, Article 125) all private dental services in FBiH are obliged to submit reports on their work to the authorised health institution according to the regulations on health record.

Data on infectious and parasitic diseases are completely taken over from the Epidemiological Service of the Public Health Institute of the Federation of BiH, and recorded number of diseases is based on the «Registration form of diseases – deceased of infectious diseases».

Definicije

Zdravstvena djelatnost na primarnom nivou/razini obuhvaća djelatnost opće medicine, zdravstvenu zaštitu predškolske i školske djece, higijensko-epidemiološku zaštitu, zaštitu zdravlja usta i zuba, hitnu medicinsku pomoć, medicinu rada, zaštitu zdravlja žena, patronažnu i farmaceutsku djelatnost.

Obavlja se u zdravstvenim ustanovama bez obzira na vrstu vlasništva: domovima zdravlja, ustanovama za hitnu medicinsku pomoć, ustanovama za zdravstvenu njegu u kući, apotekama/ljekarnama te ordinacijama privatne prakse.

Zdravstvena djelatnost na sekundarnom nivou/razini obuhvaća specijalističko-konzilijarnu zdravstvenu zaštitu te bolničku zdravstvenu zaštitu koja se provodi u općim i specijalnim bolnicama i lječilištima.

Zdravstvena djelatnost na tercijarnom nivou/razini obuhvaća obavljanje najsofisticiranijih oblika zdravstvene zaštite iz specijalističkih djelatnosti u kliničkim ustanovama i državnim zdravstvenim zavodima.

Zdravstveni radnici/djelatnici su osobe koje imaju obrazovanje stečeno na medicinskom, stomatološkom ili farmaceutsko-biokemijskom fakultetu te na višim i srednjim školama zdravstvenog usmjerenja.

Bolnica je zdravstvena ustanova opremljena za 24-časovnu ljekarsku i sestrinsku njegu bolesnika, uspostavljanje dijagnoze, tretman i rehabilitaciju oboljelih i povrijeđenih osoba, obično oba, i medicinske i hirurške slučajeve; opremljena sa profesionalno obučanim medicinskim osobljem u čijem sastavu se obično nalazi bar jedan ljekar. Bolnice mogu, mada nije neophodno, pružati usluge i vanbolničkim pacijentima.

Broj bolnica uključuje opće bolnice, specijalne bolnice, akutne i hronične bolnice.

Prema kriterijima OECD akutna bolnica je bolnica sa prosječnim brojem dana ležanja 30 ili manje (Indikator Svjetske zdravstvene organizacije br: 992760).

Pod bolničkom posteljom smatra se postelja opremljena za potpuni cjelodnevni smještaj pacijenata, smještena u dijelovima bolnice u kojima je obezbjeđena kontinuirana zdravstvena njega pacijenata. Broj bolničkih postelja predstavlja mjerilo kapaciteta bolnice.

Definitions

Primary health care includes: the activity of general practice, health care of preschool and school children, hygienic and epidemiological care, dental care, emergency health services, occupational health, primary health care of women, community nursing and pharmacies.

It is provided by health institutions irrespective of ownership: health centres, institutions for emergency medical care, institutions for home health care, pharmacies and private offices.

Secondary health care includes specialist – consultative health care, hospital health care in general and specialised hospitals and health resorts.

Tertiary health care includes most complex forms of health care in the field of specialist activities in clinics and state health institutes.

Health workers are persons who obtained education from Faculty of Medicine, Faculties of Pharmacy and Biochemistry and from health non-university colleges and secondary schools.

Hospital is a health institution equipped for 24-hours physician and nursery care, diagnostics, treatment and rehabilitation of diseased and injured persons, usually for both medical and surgical cases, with professionally trained and skilled medical personnel, with, at least, one physician. Hospitals can, although is not necessary, provide their services to out-patients also.

The number of hospitals includes: general hospitals, special hospitals, acute and chronic hospitals.

According to OECD criteria, the acute hospital is a facility with average stay 30 or less days (WHO indicator No. 992760).

The hospital bed refers to the bed supplied for full, whole-day accomodation of patient, located in the sections of hospital which can provide continuing health care of the patient. The number of hospital beds is the indicator of the capacity of the hospital.

25-1 POSTELJE, BOLESNICI, BOLESNIČKI DANI I ZDRAVSTVENI RADNICI/DJELATNICI
BEDS, PATIENTS, HOSPITAL DAYS AND HEALTH WORKERS

	Zdravstveni radnici/djelatnici <i>Health workers</i>		Postelje <i>Beds</i>			Ispisani bolesnici <i>Discharged patients</i>	Bolesnički dani, u hilj./tis. <i>Hospital days, 000</i>
	doktori medicine u bolnicama <i>Medical doctors in hospitals</i>	sa visokom, višom i srednjom stručnom spremom <i>with university, non-university college degree and secondary school education</i>	ukupno <i>Total</i>	u bolnicama <i>in hospital</i>	u stacionarima <i>in-patient clinics</i>		
2012	2.198	6.158	8.610	8.549	61	242.872	1.967.514
2013	2.270	6.254	8.245	8.183	62	241.800	1.907.637
2014	2.327	6.231	8.414	8.361	53	246.417	1.902.653
2015	2.346	6.277	8.379	8.322	57	238.930	1.811.671
2016	2.311	6.236	8.255	8.209	46	243.505	1.767.041

25-2 DJELATNOST OPĆE MEDICINE
GENERAL PRACTICE

	2012	2013	2014	2015	2016	
Zdravstveni radnici/djelatnici <i>Health workers</i>						
Ljekari - ukupno	142	146	143	130	128	<i>Medical doctors - total</i>
Ljekari specijalisti	17	18	17	19	19	<i>Specialists</i>
Viši zdravstveni radnici/djelatnici srednje spreme	15	16	17	14	15	<i>Health workers with non-university college degree</i>
Zdravstveni radnici/djelatnici srednje spreme	222	226	199	172	164	<i>Health workers with secondary school</i>
Posjeti - pregledi, hilj./tis. <i>Visits - examinations, 000</i>						
Prva posjeta	217	226	230	207	147	<i>First visit</i>
Ponovna posjeta	837	850	783	624	628	<i>Second visits</i>
Kućne posjete ljekara	4	4	3	3	4	<i>Home visits of general practitioners</i>

25-3 DJELATNOST ZDRAVSTVENE ZAŠTITE PREDŠKOLSKE DJECE
PRESCHOOL CHILDREN HEALTH CARE

	2012	2013	2014	2015	2016	
Zdravstveni radnici/djelatnici <i>Health workers</i>						
Ljekari - ukupno	122	126	130	131	137	<i>Medical doctors - total</i>
Ljekari specijalisti	107	115	119	120	126	<i>Specialists</i>
Viši zdravstveni radnici/djelatnici	25	27	31	29	35	<i>Health workers with non-university college degree</i>
Zdravstveni radnici/djelatnici srednje spreme	212	211	235	233	242	<i>Health workers with secondary school education</i>
Posjeti - pregledi, hilj./tis. <i>Visits - examinations, 000</i>						
Prva posjeta	363	400	391	374	360	<i>First visit</i>
Ponovna posjeta	400	450	448	429	441	<i>Second visits</i>
Sistematski pregled	81	72	72	67	591	<i>Systematic check-ups</i>
Kontrolni pregled	15	11	18	15	13	<i>Control check-ups</i>

25-4 DJELATNOST ZDRAVSTVENE ZAŠTITE ŠKOLSKE DJECE
SCHOOL-AGE PREVENTIVE HEALTH CARE

	2012	2013	2014	2015	2016	
Zdravstveni radnici/djelatnici <i>Health workers</i>						
Ljekari - ukupno	79	74	67	57	52	<i>Medical doctors - total</i>
Ljekari specijalisti	45	39	35	33	27	<i>Specialists</i>
Viši zdravstveni radnici/djelatnici	18	13	10	8	10	<i>Health workers with non-university college degree</i>
Zdravstveni radnici/djelatnici srednje spreme	139	129	122	108	99	<i>Health workers with secondary school education</i>
Posjeti - pregledi, hilj./tis. <i>Visits - examinations, 000</i>						
Prva posjeta	230	232	220	211	194	<i>First visit</i>
Ponovna posjeta	273	287	257	224	218	<i>Second visits</i>
Sistematski pregled	25	31	23	23	22	<i>Systematic check-ups</i>
Kontrolni pregled	9	9	3 ¹⁾	479	755	<i>Control check-ups</i>

1) U 2014. godini došlo je do pada posjeta u Zeničko-dobojskom, Hercegovačko-neretvanskom i Kantonu Sarajevo.
1) In 2014, there was a decrease of visits to Zeničko-dobojski kanton, Hercegovačko-neretvanski kanton i Kanton Sarajevo

Poglavlja, oboljenja, stanja i povrede po 10. MKB	Ukupno Total			0-6 god. 0-6 years		
	broj oboljelih Cases no.	index strukture % Index structure %	stopa na 10.000 stanovnika Rates per 10 000 people	broj oboljelih Cases no.	index strukture % Index structure %	stopa na 10.000 stanovnika Rates per 10 000 people
UKUPNO A-T98 i Z00-Z99	2.471.744	100	11.204	421.005	100	22.368
Određene infektivne i parazitarne bolesti A00-B99	70.659	2,9	320	21.713	5,2	1.154
Neoplazme C00-D48	26.283	1,1	119	137	0,0	7
Bolesti krvi i krvotvornih organa i odredjeni poremećaji imunog sistema D50-D89	37.857	1,5	172	6.694	1,6	356
Endokrina i metabolička oboljenja sa poremećajima u ishrani E00-E90	149.400	6,0	677	1.005	0,2	53
Mentalni i poremećaji ponasanja F00-F99	77.938	3,2	353	666	0,2	35
Oboljenja nervnog sistema G00-G99	28.920	1,2	131	758	0,2	40
Oboljenja oka i adneksa H00-H59	65.960	2,7	299	8.272	2,0	439
Oboljenja uha i mastoidnog nastavka H60-H95	58.290	2,4	264	11.553	2,7	614
Oboljenja cirkulatornog sistema I00-I99	374.645	15,2	1.698	59	0,0	3
Oboljena respiratornog sistema J00-J99	601.753	24,3	2.728	208.589	49,5	11.082
Oboljenja digestivnog trakta K00-K93	134.833	5,5	611	13.231	3,1	703
Oboljenja kože i potkožnog tkiva L00-L99	93.785	3,8	425	21.055	5,0	1.119
Oboljenja koštano-mišićnog sistema i vezivnog tkiva M00-M99	147.438	6,0	668	392	0,1	21
Oboljenja genitourinarnog sistema N00-N99	131.483	5,3	596	6.187	1,5	329
Trudnoća, porodjaj i puerperijum O00-O99	5.136	0,2	23	-	0,0	-
Određena stanja porijeklom perinatalnog perioda P00-P96	2.225	0,1	10	1.781	0,4	95
Kongenitalne malformacije, deformacije i hromozomske abnormalnosti Q00-Q99	2.673	0,1	12	1332	0,3	71
Simptomi, znaci i nenormalni klinicki nalazi i laboratorijski nalazi koji nisu drugdje klasificirani R00-R99	120.320	4,9	545	20.690	4,9	1.099
Povrede, trovanja i druge posljedice spoljašnjih uzroka S00-T98	67.574	2,7	306	5.164	1,2	274
Faktori koji uticu na zdrav. stanje i kontakt sa zdravstv. uslugama Z00-Z99	274.572	11,1	1.245	91.727	21,8	4.873
Spoljasni uzroci morbiditeta V01-Y98	20.013	0,8	91	1.575	0,4	84

U PRIMARNOJ ZDRAVSTVENOJ ZAŠTITI, PO STAROSNIM GRUPAMA, 2016.

FOUND IN PHC, BY AGE GROUPS, 2016

7-19 god. 7-19 years			20-64 god. 20-64 years			65 i više 65 and more			Diseases, conditions and injuries by 10th ICD
broj oboljelih Cases no.	index strukture % Index structure %	stopa na 10.000 stanovnika Rates per 10 000 people	broj oboljelih Cases no.	index strukture % Index structure %	stopa na 10.000 stanovnika Rates per 10 000 people	broj oboljelih Cases no.	index strukture % Index structure %	stopa na 10.000 stanovnika Rates per 10 000 people	
390.437	100	10.231	1.124.646	100	8.060	535.656	100	22.229	TOTAL A-T98 and Z00-Z99
21.564	5,5	565	21.407	1,9	153	5.975	1,1	248	Certain infectious and parasitic diseases
537	0,1	14	16.224	1,4	116	9.385	1,8	389	Neoplasms
4.476	1,1	117	18.477	1,6	132	8.210	1,5	341	Diseases of the blood and blood-forming organs and certain disorders involving the immune mechanism
3896	1,0	102	85.150	7,6	610	59.349	11,1	2.463	Endocrine and metabolic diseases with nutritional disorders
2.349	0,6	62	54.735	4,9	392	20.188	3,8	838	Mental and behavioural disorders
2.349	0,6	62	17.972	1,6	129	7.841	1,5	325	Diseases of the nervous system
12.578	3,2	330	27.183	2,4	195	17.927	3,3	744	Diseases of the eye and adnexa
13.337	3,4	349	22.923	2,0	164	10.477	2,0	435	Diseases of the ear and mastoid process
1.034	0,3	27	202.569	18,0	1.452	170.983	31,9	7.096	Diseases of the circulatory system
172.199	44,1	4.512	165.633	14,7	1.187	55.332	10,3	2.296	Diseases of the respiratory system
19.416	5,0	509	73.694	6,6	528	28.492	5,3	1.182	Diseases of the digestive system
20.249	5,2	531	39.450	3,5	283	13.031	2,4	541	Diseases of the skin and subcutaneous tissue
6.508	1,7	171	98.860	8,8	708	41.678	7,8	1.730	Diseases of the musculoskeletal system and connective tissue
10.606	2,7	278	78.864	7,0	565	35.826	6,7	1.487	Diseases of the genitourinary system
19	0,0	-	5.110	0,5	37	7	0,0	-	Pregnancy, childbirth and the puerperium
5	0,0	-	405	0,0	3	34	0,0	1	Certain conditions originating in the perinatal period
967	0,2	25	336	0,0	2	38	0,0	2	Congenital malformations, deformations and chromosomal abnormalities
34.095	8,7	893	47.696	4,2	342	17.839	3,3	740	Symptoms, signs and abnormal clinical and laboratory findings, not elsewhere classified
14.866	3,8	390	39.837	3,5	285	7.707	1,4	320	Injury, poisoning and certain other consequences of external causes
49.387	12,6	1.294	108.121	9,6	775	25.337	4,7	1.051	Factors influencing health status and contact with health services
3.877	1,0	102	12.724	1,1	91	1.837	0,3	76	External causes of morbidity and mortality

ZDRAVSTVENA ZAŠTITA
HEALTH CARE

25-6 OBOLJENJA , STANJA I POVREDE REGISTRIRANE U BOLNIČKOJ DJELATNOST, PO STAROSNIM GRUPAMA I SPOLU, 2016.
DISEASES, CONDITIONS AND INJURIES REGISTERED IN HEALTH CARE, BY AGE GROUPS AND SEX, 2016

Šifra X MKB COD	Spol Sex	Broj bolesni- čkih dana No.days of treatment	Po starosnim grupama By age groups											Nepo- znato Un- known	Ukupan broj bolesni- čkih otpusta The total number of hospital discharge
			ispod 1 god.	1 - 4	5 - 9	10 - 14	15 - 19	20 - 29	30 - 39	40 - 49	50 - 59	60 - 69	70+		
A00-B99	Ukupno Total	62.185	246	1.412	521	282	322	405	355	372	483	511	687	-	5.596
	M/M	35.807	136	772	292	148	167	233	210	226	276	248	270	-	2.978
	Ž/F	26.378	110	640	229	134	155	172	145	146	207	263	417	-	2.618
C00-C97	Ukupno Total	170.173	4	96	84	60	125	364	703	1.970	5.411	7.363	5.689	2	21.871
	M/M	92.878	3	28	48	29	79	194	289	729	2.561	4.170	3.301	-	11.431
	Ž/F	77.295	1	68	36	31	46	170	414	1.241	2.850	3.193	2.388	2	10.440
D00-D09	Ukupno Total	796	1	1	-	-	-	3	12	27	20	10	35	-	109
	M/M	341	1	-	-	-	-	-	2	1	3	2	22	-	31
	Ž/F	455	-	1	-	-	-	3	10	26	17	8	13	-	78
D10-D48	Ukupno Total	40.386	21	83	76	79	170	502	749	1.300	1.502	1.528	1.336	-	7.346
	M/M	15.007	5	40	34	33	58	131	166	248	550	724	663	-	2.652
	Ž/F	25.379	16	43	42	46	112	371	583	1.052	952	804	673	-	4.694
D50-D89	Ukupno Total	16.980	69	230	133	193	134	95	148	283	309	401	997	-	2.992
	M/M	6.619	36	135	91	151	116	50	48	95	117	173	416	-	1.428
	Ž/F	10.361	33	95	42	42	18	45	100	188	192	228	581	-	1.564
E00-E90	Ukupno Total	44.792	20	84	168	322	268	109	283	431	929	1.286	1.406	-	5.306
	M/F	17.684	11	34	85	150	133	44	98	178	404	490	496	-	2.125
	Ž/F	27.108	9	50	83	172	135	65	185	253	525	796	910	-	3.181
F00-F99	Ukupno Total	157.524	3	46	63	62	187	514	889	1.492	1.842	731	396	4	6.229
	M/M	89.776	2	32	41	36	83	325	564	858	1.021	352	193	4	3.511
	Ž/F	67.748	1	14	22	26	104	189	325	634	821	379	203	-	2.718
G00-G99	Ukupno Total	71.087	62	339	296	394	296	427	594	995	1.171	1.071	1.144	1	6.790
	M/M	33.075	33	210	155	213	120	175	249	449	540	538	526	1	3.209
	Ž/F	38.012	29	129	141	181	176	252	345	546	631	533	618	-	3.581
H00-H59	Ukupno Total	26.671	13	43	71	44	42	70	119	237	966	1.957	3.647	-	7.209
	M/M	12.651	4	15	38	21	19	33	70	114	545	968	1.604	-	3.431
	Ž/F	14.020	9	28	33	23	23	37	49	123	421	989	2.043	-	3.778
H60-H95	Ukupno Total	5.581	27	103	63	29	31	36	52	103	137	130	144	-	856
	M/M	2.558	14	64	34	14	19	10	13	41	65	50	56	-	380
	Ž/F	3.023	13	39	29	15	12	26	39	62	72	80	88	-	476
I00-I99	Ukupno Total	254.807	18	32	39	103	170	368	664	2.271	5.639	8.470	12.764	9	30.547
	M/M	132.600	11	19	26	72	104	259	405	1.471	3.549	4.732	5.939	7	16.594
	Ž/F	122.207	7	13	13	31	66	109	259	800	2.090	3.738	6.825	2	13.953

25-6 OBOLJENJA , STANJA I POVREDE REGISTRIRANE U BOLNIČKOJ DJELATNOST, PO STAROSNIM GRUPAMA I SPOLU, 2016. (nastavak)
DISEASES, CONDITIONS AND INJURIES REGISTERED IN HEALTH CARE, BY AGE GROUPS AND SEX, 2016 (continued)

Šifra X MKB COD	Spol Sex	Broj bolesni- čkih dana No.days of treatment	Po starosnim grupama By age groups											Nepo- znato Un- known	Ukupan broj bolesni- čkih otpusta The total number of hospital discharge
			ispod 1 god.	1 - 4	5 - 9	10 - 14	15 - 19	20 - 29	30 - 39	40 - 49	50 - 59	60 - 69	70+		
J00-J99	Ukupno Total	123.329	873	3.257	1.830	765	477	688	606	816	1.401	1.874	2.891	1	15.479
	M/M	70.103	525	1.915	1.049	367	236	353	364	466	773	1.077	1.557	1	8.683
	Ž/F	53.226	348	1.342	781	398	241	335	242	350	628	797	1.334	-	6.796
K00-K93	Ukupno Total	120.986	143	674	648	659	797	1.304	1.957	2.979	4.199	3.966	4.250	4	21.580
	M/M	64.670	91	448	413	372	369	636	906	1.594	2.284	2.194	2.251	1	11.559
	Ž/F	56.316	52	226	235	287	428	668	1.051	1.385	1.915	1.772	1.999	3	10.021
L00-L99	Ukupno Total	29.360	45	157	110	120	239	426	361	434	587	522	429	-	3.430
	M/M	15.480	21	93	68	61	142	298	206	212	294	231	219	-	1.845
	Ž/F	13.880	24	64	42	59	97	128	155	222	293	291	210	-	1.585
M00-M99	Ukupno Total	182.348	12	269	248	358	271	364	898	3.555	4.516	5.520	1.835	2	17.848
	M/M	72.754	8	93	128	139	78	185	438	1.598	1.950	2.088	617	2	7.324
	Ž/F	109.594	4	176	120	219	193	179	460	1.957	2.566	3.432	1.218	-	10.524
N00-N99	Ukupno Total	80.523	191	631	388	298	378	838	1.595	2.847	3.160	2.613	2.516	3	15.458
	M/M	36.422	114	375	217	170	159	251	342	586	868	1.151	1.388	-	5.621
	Ž/F	44.101	77	256	171	128	219	587	1.253	2.261	2.292	1.462	1.128	3	9.837
O00-O99	Ukupno Total	45.722	4	-	-	5	477	5.743	4.807	728	10	7	8	2	11.791
	M/M	-	-	-	-	-	-	-	-	-	-	-	-	-	-
	Ž/F	45.722	4	-	-	5	477	5.743	4.807	728	10	7	8	2	11.791
P00-P96	Ukupno Total	22.359	2.503	210	-	-	-	-	-	-	-	-	-	1	2.714
	M/M	12.208	1.323	101	-	-	-	-	-	-	-	-	-	-	1.424
	Ž/F	10.151	1.180	109	-	-	-	-	-	-	-	-	-	1	1.290
Q00-Q99	Ukupno Total	11.522	368	680	314	168	134	69	48	40	42	20	8	-	1.891
	M/M	6.229	228	452	221	94	66	34	20	21	18	13	4	-	1.171
	Ž/F	5.293	140	228	93	74	68	35	28	19	24	7	4	-	720
R00-R99	Ukupno Total	41.739	163	868	630	1.076	759	335	334	475	771	876	1.363	3	7.646
	M/M	20.575	89	452	360	515	267	144	158	234	423	458	675	1	3.769
	Ž/F	21.164	74	416	270	561	492	191	176	241	348	418	688	2	3.877
S00-T98	Ukupno Total	91.004	31	396	419	406	554	1.148	1.004	1.493	1.668	1.535	2.624	9	11.288
	M/M	49.892	19	218	254	294	378	883	758	1.058	1.047	817	943	9	6.678
	Ž/F	41.112	12	178	165	112	176	265	246	435	621	718	1.681	-	4.610
V01-Y98	Ukupno Total	1.555	1	17	18	10	33	61	48	76	85	53	58	1	461
	M/M	979	1	10	10	6	21	46	30	44	57	30	25	1	281
	Ž/F	576	-	7	8	4	12	15	18	32	28	23	33	-	180
Z00-Z99	Ukupno Total	34.122	3.414	96	51	57	71	387	453	310	610	807	1.293	-	7.549
	M/M	14.525	1.563	48	31	35	31	105	94	116	342	387	575	-	3.327
	Ž/F	19.597	1.851	48	20	22	40	282	359	194	268	420	718	-	4.222

25-7 PRIJAVLJENI SLUČAJEVI ZARAZNIH OBOLJENJA
REPORTED CASES OF INFECTIOUS DISEASES

Šifra po X MKB Code by XMKB	Oboljenje	Oboljeli Cases					Diseases
		2012	2013	2014	2015	2016	
	Ukupno	53.878	49.181	49.840	54.064	48.926	Total
B 20	SIDA	3	3	6	4	4	AIDS
Z 21	HIV infectio	17	14	16	16	16	HIV infectio
A 22	Crni prišt	-	-	1	-	-	Anthrax
A 23	Bruceloza	59	72	118	101	182	Brucellosis
A 03	Bacilarna dizenterija	47	3	-	-	-	Dysenteria bacillaris
A 09	Enterokolitis	5.113	3.373	3.500	4.653	3.730	Enterocolitis
A 66	Upala mozga	9	8	11	13	7	Encephalitis
A 98	Hemoragična groznica	21	5	85	5	5	Febris haemorrhagica
A 54	Gonoreja	6	3	4	2	1	Gonorrhoea
A 53	Sifilis	6	6	6	4	9	Syphilis
B 15	Virusna žutica A	29	140	63	8	1	Hepatitis virosa A
B 16	Virusna žutica B	118	105	114	60	43	Hepatitis virosa B
B 17	Virusna žutica C	101	70	73	48	34	Hepatitis virosa C
A 09	Nova gripa	-	-	2	-	-	New influenza H1N1
J 11	Gripa	33.107	30.401	30.658	35.048	30.586	Influenza
A 87	Virusni meningitis	69	29	42	19	27	Meningitis virosa
A 39	Epidemični meningitis	20	7	7	14	10	Meningitis epidemica
A 17	TBC meningitis	1	-	-	-	-	TBC meningitis
B 27	Infektivna mononukleoza	274	270	198	216	242	Mononucleosis infectiva
B 05	Krzamak	12	6	3.426	1.677	118	Morbilli
B 26	Zaušnjaci	1.989	121	117	56	86	Parotitis epidemica
A 37	Veliki kašalj	14	36	41	12	16	Pertussis
B 06	Rubeola	9	4	5	8	14	Rubeolla
B 86	Svrab (šuga)	864	1.080	1.463	1.148	1.081	Scabies
A 38	Šarlah	416	569	525	606	569	Scarlatina
A 40	Sepsa	85	86	106	84	84	Sepssis
A39.4	Meningokokna sepsa	8	3	3	1	2	Meningokok sepsis
A 02	Salmoneloza	291	223	261	439	190	Salmonellosis
B 27	Trihineloza	5	-	6	-	1	Trichinellosis
A 05	Zarazno trovanje hranom	645	439	423	412	176	Intoxicatio alimentaris
B 58	Toksoplazmoza	6	2	4	3	2	Toxoplasmosis
A 78	Q-groznica	36	18	11	11	8	Q fever
B 01	Pljuskavice	8.107	9.294	5.350	6.366	9.224	Varicellae
A 15	Plućna tuberkuloza	828	775	773	664	547	TBC pulmonum
B 67	Ehinokokus	9	9	17	9	14	Echinococcosis
A 35	Tetanus	-	2	1	-	-	Tetanus
	Ostale zarazne bolesti	1.554	2.005	2.404	2.357	5.627	Other

Izvor: Zavod za javno zdravstvo Federacije BiH - Služba za zdravstvenu statistiku i informatiku
Source: Institute for Public Health FB&H - Department for Health Statistics and Informatics

25-8 ZDRAVSTVENI RADNICI SA VISOKOM STRUČNOM SPREMOM PREMA SPECIJALNOSTI I SPOLU
HEALTH WORKERS WITH UNIVERSITY DEGREE BY SPECIALIZATION AND SEX

Specijalnost	2012		2013		2014		2015		2016		Field of specialization
	Muškarci Men	Žene Women	Muškarci Men	Žene Women	Muškarci Men	Žene Women	Muškarci Men	Žene Women	Muškarci Men	Žene Women	
Doktori medicine <i>Physicians</i>											
Ukupno	1.798	2.721	1.825	2.800	1.894	2.907	1.861	2.903	1.838	2.917	Total
Od toga:											Out of which:
Doktori opće medicine	228	413	244	423	263	472	255	465	259	480	Physicians
Doktori specijalisti	1.335	1.901	1.363	1.945	1.381	1.985	1.358	1.997	1.330	2.022	Specialists
Na specijalizaciji	235	407	218	432	250	450	248	441	249	415	On specialisation
Osnovne specijalnosti	1.230	1.797	1.248	1.821	1.243	1.842	1.196	1.819	1.155	1.824	Primary specialities
Anesteziologija sa reanimatologijom	54	95	53	105	55	112	56	112	55	112	Anaesthesiology with resuscitation
Dermatovenerologija	5	48	4	46	4	47	3	50	3	48	Dermato-venereology
Dječija hirurgija	15	6	17	8	17	8	19	8	18	8	Children surgery
Epidemiologija	19	33	20	34	21	35	19	34	19	30	Epidemiology
Fizikalna med. i rehabilit.	31	95	32	95	35	95	32	92	33	92	Physical med.&rehabilit.
Ginekologija i akušerstvo	115	95	115	92	113	97	103	100	101	100	Gynaecology and Obstet.
Higijena i zdrav. ekologija	4	7	5	7	4	8	5	8	5	8	Hygiene and health eco.
Infektologija	16	43	17	42	13	42	13	39	11	42	Infectology
Interna medicina	149	161	155	168	148	168	141	171	131	170	Internal Medicine
Kardiohirurgija	9	1	6	1	6	1	4	-	4	-	Cardio-surgery
Klinička farmakologija	2	10	3	10	2	10	2	10	2	9	Clinical pharmacology
Klinička imunologija	3	6	3	5	4	6	2	5	2	5	Clinical Immunology
Maksilofacijalna hirurgija	4	5	5	6	5	6	6	6	6	6	Maxillary surgery
Medicina rada	33	66	36	66	32	64	31	59	25	57	Medical work
Medicina sporta	5	1	5	1	5	1	5	1	5	1	Sports medicine
Medicinska biohemija	6	12	7	18	8	18	8	15	8	17	Medical biochemistry
Mikrobiologija sa parazit.	5	47	4	48	5	48	5	41	3	41	Microbiology with parasit.
Neuropsihijatrija	64	108	59	111	62	106	59	97	55	90	Neuropsychiatry
Neurohirurgija	24	2	25	2	24	2	21	2	19	2	Neurosurgery
Nuklearna medicina	5	14	5	15	4	15	3	16	5	18	Nuclear medicine
Oftamologija	42	81	41	74	45	74	41	71	39	70	ophthalmologist
Opća hirurgija	129	9	135	9	133	8	117	7	115	8	General surgeon
Opća medicina	19	55	18	51	18	50	21	48	20	37	General medicine
Ortopedija	63	4	63	5	62	4	63	5	59	5	Orthopedy
Otorinolaringologija	51	26	46	28	49	21	44	19	45	20	Otorhinolaryngology
Patološka anatomija	9	9	8	10	6	15	6	21	8	19	Pathology
Pedijatrija	45	200	41	208	43	213	41	207	40	211	Pediatrics
Plastična i rek. hirurgija	13	7	14	4	15	5	16	5	14	5	Plastic and reconstr. surg.
Porodična medicina	77	262	81	267	83	275	88	291	84	307	Family Medicine
Pneumoftizilogija	42	58	44	61	41	62	38	61	35	60	Pneumophthisiology
Radiodijagnostika	60	77	64	83	62	86	59	88	57	87	Radiology
Radioterapija	5	17	3	12	4	13	5	14	5	13	Radiotherapy
Socijalna medicina sa org. i ekon. zdrav. zaštite	4	16	4	15	4	14	3	12	4	12	Social medicine with the org.&econ. of health care
Sudska medicina	1	1	-	1	-	1	-	-	-	-	Forensic medicine
Kardiovaskularna	-	-	2	-	2	-	5	-	5	-	

25-8 ZDRAVSTVENI RADNICI SA VISOKOM STRUČNOM SPREMOM PREMA SPECIJALNOSTI I SPOLU (nastavak)
HEALTH WORKERS WITH UNIVERSITY DEGREE BY SPECIALIZATION AND SEX (continued)

Specijalnost	2012		2013		2014		2015		2016		Field of specialization
	Muškarci Men	Žene Women	Muškarci Men	Žene Women	Muškarci Men	Žene Women	Muškarci Men	Žene Women	Muškarci Men	Žene Women	
Klinička citologija	1	3	-	-	1	2	1	2	1	2	Clinical cytology
Školska medicina	2	26	2	22	2	20	2	17	3	17	School medicine
Transfuziologija	5	30	5	30	5	30	4	27	4	28	Transfusiology
Urgentna medicina	45	58	56	55	52	57	57	55	58	60	Emergency
Urologija	49	3	45	6	49	3	48	3	47	3	Urology
Usmjerene specijalizac.	105	104	115	124	138	143	162	178	175	198	Targeted specialities
Abdominalna hirurgija	16	-	19	1	23	2	26	2	28	2	Abdominal surgery
Angiologija	2	2	2	1	2	2	1	1	1	1	Angiology
Audiologija	1	-	1	-	1	2	1	2	1	2	Audiology
Bolesti zavisnosti	2	-	2	-	2	-	3	4	-	1	Addiction
Dječija neurologija	2	2	3	2	3	3	2	3	2	4	Child Neurology
Endokrinologija i dijabet.	5	9	4	9	6	13	4	15	6	18	Endocrinology & Diabet.
Fonijatrija	-	1	-	1	-	2	-	2	-	2	Phoniatics
Gastroenterohepatologija	1	1	1	3	7	6	7	5	8	6	Gastroenterohepatology
Ginekološka perinatolog.	4	-	4	-	4	-	4	-	4	-	Gynaecology Perinatolo.
Grudna hirurgija	6	-	5	-	7	-	7	-	9	-	Thoracic surgery
Hematologija	1	6	1	7	2	7	2	7	3	7	Hematology
Kardiologija	13	7	16	9	18	10	25	10	24	11	Cardiology
Kardiohirurgija	3	-	2	1	-	-	2	1	3	-	Cardio-surgery
Klinička imunologija i alergologija	-	4	-	4	1	4	3	9	3	8	Clinical Immunology and Allergology
Klinička toksikologija	-	1	-	-	-	-	-	-	-	-	Clinical toxicology
Komunalna higijena	-	-	-	-	-	-	-	-	-	-	Communal Hygiene
Medicinska mikologija	-	1	-	2	-	2	-	3	-	3	Medical Mycology
Medicinska citologija	-	1	1	3	-	2	-	3	-	3	Medical cytology
Nefrologija	4	10	5	9	6	10	9	9	7	14	Nephrology
Neonatologija	-	8	1	12	-	11	-	11	1	15	Neonatology
Neurologija	8	17	10	19	10	15	10	15	12	16	Neurology
Neuroradiologija	-	2	-	2	2	-	-	2	-	2	Neuroradiology
Onkologija	6	9	4	9	3	8	2	9	5	8	Oncology
Pedijatrijska kardiologija	1	3	1	2	1	2	1	5			Pediatric Cardiology
Psihijatrija	7	11	10	8	10	10	11	10	11	14	Psychiatry
Pulmologija	4	2	-	5	5	2	4	2	4	3	Pulmonology
Reumatologija	2	5	2	4	3	6	3	5	5	7	Rheumatology
Socijalna psihijatrija	3	1	3	1	3	1	3	1	3	1	Social Psychiatry
Traumatologija	5	-	5	-	2	-	3	-	4	-	Traumatology
Vaskularna hirurgija	9	-	10	-	11	-	11	-	11	-	Vascular surgery
Virusologija	-	1	-	1	-	-	-	2	-	2	Virology
Ostale			3	9	6	23	18	40	20	48	Other
Doktori stomatologije Dentists											
Ukupno	202	391	187	389	188	393	192	389	197	399	Total
Od toga:											Out of which:
Doktori stomatologije	110	236	104	229	106	221	109	212	115	219	Dental physicians
Specijalisti	75	136	72	136	67	134	70	152	71	163	Specialists
Na specijalizaciji	17	19	11	24	15	38	13	25	11	17	On specialisation

25-8 ZDRAVSTVENI RADNICI SA VISOKOM STRUČNOM SPREMOM PREMA SPECIJALNOSTI I SPOLU (nastavak)
HEALTH WORKERS WITH UNIVERSITY DEGREE BY SPECIALIZATION AND SEX (continued)

Specijalnost	2012		2013		2014		2015		2016		Field of specialization
	Muškarci Men	Žene Women	Muškarci Men	Žene Women	Muškarci Men	Žene Women	Muškarci Men	Žene Women	Muškarci Men	Žene Women	
Grane specijalnosti											Field of specialisation
Bolesti usta i parodontcija	1	13	2	14	2	13	4	13	5	12	Periodontics
Bolesti zuba i endodonc.	7	19	6	20	4	17	5	20	4	23	Endodontics
Dječija i prevent. stomat.	7	35	10	32	9	35	9	38	8	48	Preventive children dent.
Maksilofacijalna hirurgija	12	-	6	1	8	1	7	1	7	1	Maxillary surgery
Opća stomatologija	1	4	1	4	1	4	1	5	1	5	General dentistry
Oralna hirurgija	14	9	16	10	15	11	17	11	16	12	Oral surgery
Ortodoncija	10	27	8	26	6	26	5	31	8	28	Orthodontics
Socijalna med. sa org. i eko. zdravstvene zaštite	-	1	-	1	-	1	-	4	-	4	Social medicine with the org. & econ. of health care
Stomatološka protetika	23	28	23	28	22	26	22	29	22	30	Prosthetics
Magistri farmacije Pharmacists with master degree											
Ukupno	27	287	27	291	28	296	30	291	28	298	Total
Od toga:											Out of which:
Diplomirani farmaceuti	23	240	23	243	23	241	25	235	24	234	Pharmacists
Farmaceuti specijalisti	4	43	4	44	4	45	5	47	4	52	Pharmacists specialists
Na specijalizaciji	-	4	-	4	1	10	-	9	-	12	On specialisation
Grane specijalnosti											Field of specialisation
Farmaceutska informat.	1	5	1	5	1	5	-	4	-	5	Pharmaceutical Informat.
Farmaceutska tehnolog.	-	3	-	4	-	4	1	3	-	3	Pharmaceutical technol.
Ispitivanje i kont. lijekova	2	4	2	5	2	5	3	6	3	7	Test and control drugs
Klinička farmacija	-	7	-	5	-	5	-	7	-	5	Clinical pharmacy
Ljekovito bilje	-	2	-	2	-	2	-	2	-	2	Medicinal herbs
Medicinska biohemija	1	22	1	23	1	23	1	25	1	26	Medical Biochemistry
Sanitarna hemija	-	-	-	-	-	-	-	-	-	-	Sanitary chemistry
Zdravstveni radnici sa visokom stručnom spremom Health workers with university degree											
Ukupno	58	250	61	257	68	276	68	305	65	297	Total
Od toga:											Out of which:
Visoka sprema	45	220	50	224	56	250	52	276	51	274	University degree
Specijalisti	13	29	11	32	12	23	16	24	14	23	Specialists
Na specijalizaciji	-	1	-	1	-	3	-	5	-	-	On specialisation
Grane specijalnosti											Field of specialisation
Medicinsko inženjerstvo	3	3	1	4	1	2	1	-	-	-	Medical engineering
Medicinska psihologija	3	14	2	11	2	5	3	9	4	7	Medical Psychology
Medicinska pedagogija	-	-	-	1	-	1	1	2	1	2	Medical pedagogy
Sanitarna tehnika	-	1	-	2	-	1	-	1	-	1	Sanitary techniques
Zdravstvena stat. i infor.	-	1	1	2	-	2	-	2	-	1	Health stat. & informat.
Ostale	7	9	7	11	9	11	11	9	3	-	Other
Nutricionisti	-	1	-	1	-	1	-	1	6	12	Nutritionists

ZDRAVSTVENA ZAŠTITA
HEALTH CARE

25-9 ZDRAVSTVENI RADNICI SA VISOKOM, VIŠOM I SREDNJOM STRUČNOM SPREMOM PREMA PROFILU-SMJERU I SPOLU
HEALTH WORKERS WITH UNIVERSITY, HIGH AND SECONDARY EDUCATION BY TYPE-PROFESSION AND SEX

Specijalnost	Stručna sprema	2012		2013		2014		2015		2016		Professional attainment	Speciality
		Muškarci Men	Žene Women	Muškarci Men	Žene Women	Muškarci Men	Žene Women	Muškarci Men	Žene Women	Muškarci Men	Žene Women		
Ukupno		2.638	10.432	2.715	10.508	2.907	10.431	2.833	10.383	2.906	10.436	Total	
Visoka		101	284	130	306	167	369	189	433	226	541	University education	
Viša		353	1.081	386	1.098	396	1.061	386	1.039	379	1.022	High education	
Srednja		2.184	9.067	2.199	9.104	2.344	9.001	2.258	8.911	2.301	8.873	Secondary education	
Medicinske sestre												Nurses	
Svega	VSS	49	197	56	201	62	242	74	288	86	353	Univ. educ.	All
	VŠS	112	684	131	710	150	670	145	652	133	641	Ap. Sec. ed.	
	SSS	1.520	7.435	1.587	7.468	1.742	7.380	1.662	7.349	1.705	7.320	Secondary	
opšteg smjera ¹⁾	VSS	49	197	56	201	62	242	74	288	86	353	Univ. educ.	General
	VŠS	111	673	129	699	150	658	144	641	132	630	Ap. Sec. ed.	specializat.
	SSS	1.471	5.792	1.545	5.909	1.693	5.802	1.613	5.797	1.661	5.793	Secondary	
pedijatrijske	VŠS	-	2	-	3	-	3	-	4	1	3	Ap. Sec. ed.	Pediatrics
	SSS	9	425	6	431	6	458	6	442	7	440	Secondary	
akušerska	VŠS	-	8	2	8	-	8	-	7	-	8	Ap. Sec. ed.	Midwife
	SSS	5	834	2	743	3	726	3	714	4	692	Secondary	
stomatološka	VŠS	-	-	-	-	-	-	-	-	-	-	Ap. Sec. ed.	Dental
	SSS	16	361	18	358	16	360	17	364	16	376	Secondary	
ortoptičari	VŠS	-	-	-	-	-	-	-	-	-	-	Ap. Sec. ed.	Orthoptists
	SSS	-	-	-	-	-	3	-	-	-	-	Secondary	
gerijatrijske sestre	VŠS	-	-	-	-	-	-	-	-	-	-	Ap. Sec. ed.	Geriatric
	SSS	8	13	8	16	14	20	15	21	15	17	Secondary	nurses
ostale	VŠS	1	1	-	-	-	1	1	-	-	-	Ap. Sec. ed.	Other
	SSS	11	10	8	11	10	13	8	11	2	2	Secondary	
Rentgen tehničari ¹⁾	VSS	22	24	33	29	48	37	57	41	62	56	Univ. educ.	X-ray
	VŠS	142	145	141	145	134	146	139	140	139	129	Ap. Sec. ed.	technic. ¹⁾
	SSS	47	22	48	19	45	20	40	15	36	15	Secondary	
fizioterapeutski tehničari ¹⁾	VSS	11	20	12	26	22	33	18	39	29	46	Univ. educ.	Physiother.
	VŠS	53	107	68	106	68	112	65	113	65	108	Ap. Sec. ed.	technic. ¹⁾
	SSS	238	230	203	273	204	264	207	269	211	269	Secondary	
farmaceutski tehničari	VŠS	-	1	-	-	-	-	-	-	-	1	Ap. Sec. ed.	Pharmacol.
	SSS	31	331	33	319	26	317	29	301	29	296	Secondary	technicians
laboratorijski tehničari ¹⁾	VSS	4	28	11	34	14	37	16	37	20	51	Univ. educ.	laboratory
	VŠS	19	113	18	104	16	99	15	97	21	112	Ap. Sec. ed.	technic. ¹⁾
	SSS	177	715	167	685	163	690	164	679	175	676	Secondary	
sanitarni tehničari ¹⁾	VSS	15	15	18	16	21	20	24	28	29	35	Univ. educ.	sanitary
	VŠS	23	31	26	30	24	31	19	36	19	28	Ap. Sec. ed.	technic. ¹⁾
	SSS	99	144	89	137	85	125	82	112	76	113	Secondary	
radnoterapeut: tehničari	VŠS	2	-	1	-	1	1	1	1	1	2	Ap. Sec. ed.	therapeutic
	SSS	-	2	-	2	-	1	-	1	-	1	Secondary	technicians
zubni tehničari	VŠS	1	-	-	-	1	-	1	-	-	1	Ap. Sec. ed.	dental
	SSS	67	183	66	183	71	180	67	162	60	155	Secondary	technicians
ostali	VŠS	1	-	1	3	2	2	1	-	1	-	Ap. Sec. ed.	other
	SSS	5	5	6	18	8	22	7	23	9	28	Secondary	

1) Zdravstveni radnici sa završenim Fakultetom zdravstvenih studija.

¹⁾ Health care workers with a degree from the Faculty of Health Studies.

Izvor: Zavod za javno zdravstvo Federacije BiH - Služba za zdravstvenu statistiku i informatiku

Source: Institute for Public Health FB&H - Department for Health Statistics and Informatics

SOCIJALNA ZAŠTITA/SKRB
SOCIAL PROTECTION



SOCIJALNA ZAŠTITA/SKRB SOCIAL PROTECTION

26 SOCIJALNA ZAŠTITA/SKRB

26-0 METODOLOŠKA OBJAŠNJENJA

Izvori i metode prikupljanja podataka

Podaci o korisnicima, pravima, uslugama i mjerama socijalne zaštite rezultat su obrade godišnjih izvještaja centara za socijalni rad, odnosno službi socijalne zaštite.

Podaci o ustanovama za socijalnu zaštitu sa smještajem rezultat su obrade statističkih izvještaja ustanova za socijalnu zaštitu o djeci, omladini/mladeži i odraslima, a prikupljaju se svake godine.

Definicije

Centri za socijalni rad, odnosno službe za socijalnu zaštitu ustanove su koje pružaju stručnu i socijalnu pomoć u raznim oblicima osobama kojima je pomoć potrebna. Pomoć može biti materijalna (jednokratna ili pomoć za održavanje), pomoć u osposobljavanju za rad i rehabilitaciju, pomoć u smještaju u razne ustanove socijalne zaštite itd. Rad centara odnosno službi odvija se timski, tj. u radu sudjeluju socijalni radnici, psiholozi, pedagozi, defektolozi, liječnici, pravnici i drugi stručni radnici.

Domovi za socijalnu zaštitu o djeci i omladini/mladeži su domovi koji pružaju smještaj, prehranu, zbrinjavanje, odgoj, zdravstvenu zaštitu, školovanje, osposobljavanje za rad, te odgovarajuće oblike stručne pomoći djeci i omladini/mladeži bez roditeljske zaštite, mentalno i tjelesno invalidnoj djeci, te djeci i omladini/mladeži društveno neprihvatljivog ponašanja.

Ustanove za socijalnu zaštitu za odrasle i stare osobe su ustanove koje pružaju organizirano stanovanje, prehranu, pomoć i njegu, zdravstvenu zaštitu, odmor i rekreaciju i druge razne aktivnosti stručnog tretmana bolesnim osobama, ovisnicima o alkoholu, te starim i nemoćnim osobama.

Korisnik socijalne pomoći je osoba kojoj je zbog određenih životnih uvjeta ili zbog posebnog duševnog ili tjelesnog stanja dodijeljen neki oblik socijalne pomoći. Korisnici socijalne pomoći utvrđuju se zakonom.

Usluge socijalne pomoći su oblici i aktivnosti koje se poduzimaju u svrhu sprečavanja, uklanjanja ili ublažavanja stanja socijalno-zaštitne potrebe, kao što su: osposobljavanje za rad i privređivanje, pomoć pri rješavanju sukoba u porodici/obitelji ili na radnom mjestu, pomoć pri rješavanju stambenog pitanja, smještaj u druge porodice/obitelji ili ustanove socijalne skrbi te različiti oblici materijalne pomoći u novcu ili naturi.

SOCIAL PROTECTION

NOTES ON METHODOLOGY

Sources and methods of data collection

Data on beneficiaries, rights, services and measures of social protection are results from annual reports of centres and offices for social protection.

Data on social welfare institutions with accommodation facilities are annually collected through statistical forms from social welfare institutions for children, youth and adults.

Definitions

Social welfare centres or social offices are institutions which provide different forms of professional and welfare services to persons in need, which can be one-time financial support or alimentation, assistance in qualifying for work and rehabilitation, assistance in finding accommodation in other social welfare institutions etc. Services of these centers are provided by a professional team consisting of social workers, psychologists, pedagogues, special education teachers, physicians, lawyers and other professionals.

Social welfare homes for children and youth are homes which provide accommodation, food, care, upbringing, health care, schooling, training and adequate forms of professional support to children and adolescents deprived of parental care, mentally and physically handicapped children and adolescents, and children and adolescents with behavioral disturbances.

Social welfare institutions for adults and elderly persons are institutions which provide accommodation, food, care, help, health care, relaxation, recreation and various other professional services for the mentally disabled, alcohol addicted and old and helpless persons.

Social welfare beneficiary is a person that has been granted with any kind of social welfare due either to particular living conditions or to a special mental or physical situation. Social welfare beneficiaries are defined by law.

Social welfare services are the following forms and activities taken in order to prevent, eliminate or reduce situations when the social protection is needed: qualifying for work, aiding in solving conflicts in the family or at work, aiding in finding a place to live, accommodation into other families or social welfare institutions and other support in cash or kind.

26-1 USTANOVE ZA SOCIJALNI RAD, ŠTIĆENICI I ZAPOSLENI
INSTITUTIONS FOR SOCIAL WELFARE, WARDS AND EMPLOYEES

	2011	2012	2013	2014	2015	2016	
Ustanove za djecu i omladinu/mladež <i>Institutions for juveniles</i>							
Ustanove - ukupno	12	14	17	17	20	34	Institutions - total
Ustanove za djecu i omladinu/mladež lišenu roditeljskog staranja	5	7	8	10	10	11	<i>For children and youth destitute of parental care</i>
Ustanove za invalidnu djecu i omladinu/mladež oštećenu u duševnom ili tjelesnom razvoju	6	6	8	6	7	20 ³⁾	<i>Institutions for physically and mentally disabled juveniles</i>
Ustanove za maloljetnike društveno neprihvatljivog ponašanja	1	1	1	1	3 ¹⁾	3 ¹⁾	<i>Institutions for juveniles with behavioral disturbances</i>
Štićenici - ukupno	1.783	1.819	2.084	1.494	2.170	3.144	Wards - total
Ustanove za djecu i omladinu/mladež lišenu roditeljskog staranja	501	522	613	676	643	610	<i>For children and youth destitute of parental care</i>
Ustanove za invalidnu djecu i omladinu/mladež oštećenu u duševnom ili tjelesnom razvoju	1.271	1.288	1.460	803	1.310	2.308	<i>Institutions for physically and mentally disabled juveniles</i>
Ustanove za maloljetnike društveno neprihvatljivog ponašanja	11	9	11	15	217	226	<i>Institutions for juveniles with behavioral disturbances</i>
Zaposleni - ukupno	818	863	1.010	770	1.033	1.297	Employees - total
Ustanove za djecu i omladinu/mladež lišenu roditeljskog staranja	239	253	362	372	362	373	<i>For children and youth destitute of parental care</i>
Ustanove za invalidnu djecu i omladinu/mladež oštećenu u duševnom ili tjelesnom razvoju	553	582	613	366	598	852	<i>Institutions for physically and mentally disabled juveniles</i>
Ustanove za maloljetnike društveno neprihvatljivog ponašanja	26	28	35	32	73	72	<i>Institutions for juveniles with behavioral disturbances</i>
Ustanove za odrasle <i>Institutions for adults</i>							
Ustanove za odrasle i starije osobe	19	26	31	35	42	46	<i>Institutions for adults and elderly persons</i>
Štićenici	1.948	2.222	2.543	2.302	3.089	3.242	<i>Wards</i>
Zaposleni	628	663	838	754	1.062	1.138	<i>Employees</i>
Ustanove za profesionalnu rehabilitaciju <i>Institutions for professional rehabilitation</i>							
Ustanove	7	7	7	7	23 ²⁾	18	<i>Institutions</i>
Štićenici	108	108	115	111	240	172	<i>Wards</i>
Zaposleni	130	132	153	149	284	205	<i>Employees</i>

¹⁾ Prema vrsti ustanova: 1 je odgojni dom i 2 su centra za odgoj

¹⁾ By type of institution: 1 Upbringing home, and 2 Upbringing centres

²⁾ Prema vrsti ustanova: 2 su centra za radno-proizvodne aktivnosti invalida i 21 zaštitne radionice za radno i profesionalno osposobljavanje, rehabilitaciju i zapošljavanje osoba sa invaliditetom

²⁾ By type of institution: 2 centres for job-generating activities of disabled persons and 21 protected workshops for professional and vocational training, rehabilitation and employment of persons with disabilities

³⁾ Prema vrsti ustanova: 12 centara za odgoj, obrazovanje, rehabilitaciju i podršku osoba sa invaliditetom, 4 zavoda za zbrinjavanje osoba sa invaliditetom i 4 škole za stručno obrazovanje i radno osposobljavanje osoba sa invaliditetom.

³⁾ By type of institutions: 12 centers for education, rehabilitation and support for persons with disabilities, 4 institutions for the protection of persons with disabilities and 4 schools for vocational education and training of persons with disabilities.

26-2 ŠTIĆENICI U USTANOVAMA ZA SOCIJALNI RAD
WARDS IN SOCIAL WELFARE INSTITUTIONS

		Ukupno <i>Total</i>	Ustanove za djecu i omladinu/mladež <i>Institutions for juveniles</i>				Ustanove za odrasle <i>Institutions for adults</i>	Ustanove za profesionalnu rehabilitaciju <i>Institutions for professional rehabilitation</i>
			ukupno <i>Total</i>	lišenu roditeljskog staranja <i>destitute of parental care</i>	oštećenu u duševnom i tjelesnom razvoju <i>who are physically and mentally disabled</i>	društveno neprihvatljivog ponašanja <i>experiencing behavioral disturbances</i>		
2011	ukupno <i>Total</i>	3.839	1.783	501	1.271	11	1.948	108
	žene <i>Women</i>	1.945	748	237	511	-	1.156	41
2012	ukupno <i>Total</i>	4.149	1.819	522	1.288	9	2.222	108
	žene <i>Women</i>	2.137	768	250	518	-	1.327	42
2013	ukupno <i>Total</i>	4.742	2.084	613	1.460	11	2.543	115
	žene <i>Women</i>	2.432	866	288	578	-	1.517	49
2014	ukupno <i>Total</i>	3.907	1.494	676	803	15	2.302	111
	žene <i>Women</i>	2.048	630	321	309	-	1.379	39
2015	ukupno <i>Total</i>	5.499	2.170	643	1.310	217	3.089	240
	žene <i>Women</i>	2.840	872	306	505	61	1.907	61
2016	ukupno <i>Total</i>	6.547	3.144	610	2.308	226	3.242	161
	žene <i>Women</i>	3.161	1.240	300	876	64	1.868	53

26-3 ZAPOSLENI U USTANOVAMA ZA SOCIJALNI RAD
PERSONNEL EMPLOYED IN SOCIAL WELFARE INSTITUTIONS

	Ukupno <i>Total</i>	Žene <i>Women</i>	Vaspitači/ odgojitelji <i>Educators</i>	Zdravstveno osoblje <i>Health care personnel</i>	Socijalni radnici <i>Social workers</i>	Ostalo stručno osoblje <i>Other professionally trained personnel</i>	Admini- strativno osoblje <i>Administrative personnel</i>	Ostali <i>Other</i>
2011	1.576	1.105	208	351	22	217	146	632
2012	1.660	1.166	291	354	23	223	159	610
2013	2.001	1.452	325	449	21	216	212	778
2014	1.673	1.268	187	412	12	259	174	629
2015	2.379	1.690	311	523	29	380	228	908
2016	2.640	1.881	354	592	36	458	239	961
Ustanove za djecu i omladinu/mladež <i>Institutions for juveniles</i>	1.297	944	354	111	33	223	108	468
Ustanove za odrasle <i>Institutions for adults</i>	1.138	868	-	469	-	136	106	427
Ustanove za profesionalnu rehabilitaciju <i>Institutions for professional rehabilitation</i>	205	69	-	12	3	99	25	66

26-2.1 Štićenici ustanova za djecu i omladinu/mladež
Wards of institutions for juveniles

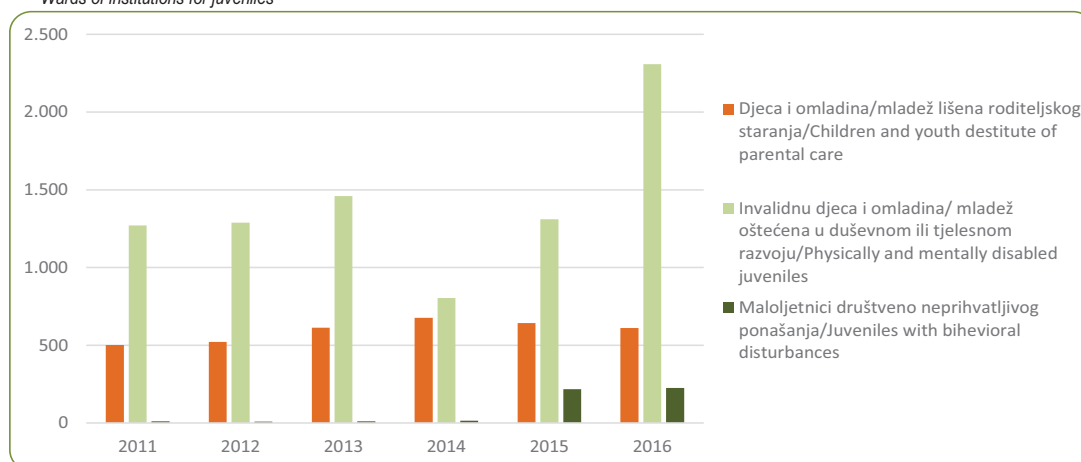

26-2.2 Štićenici ustanova za odrasle i ustanova za profesionalnu rehabilitaciju
Wards of institutions for adults and institutions for professional rehabilitations



26-3.1 Zaposleni u ustanovama za socijalni rad
Personnel employed in social welfare institutions

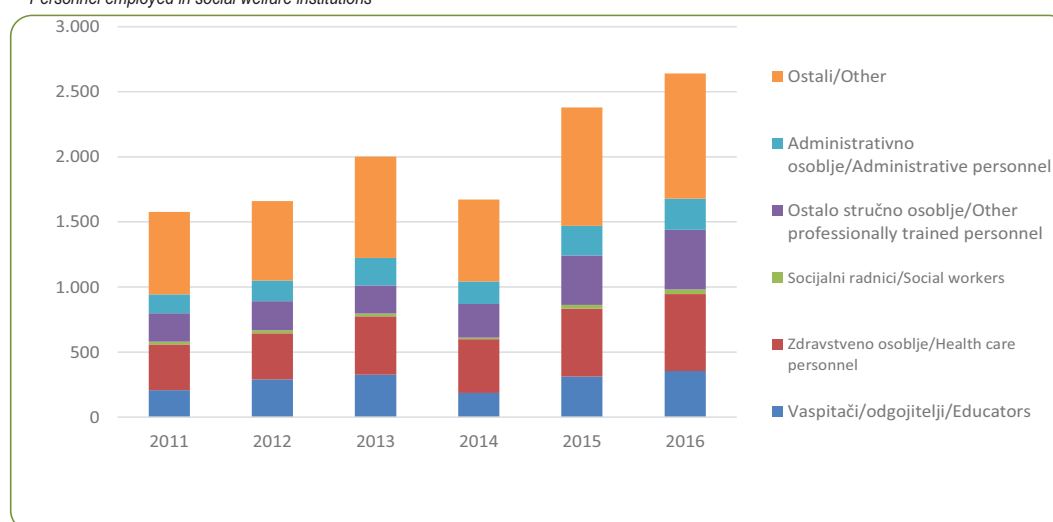

PRAVOSUĐE
JUDICIAL SYSTEM

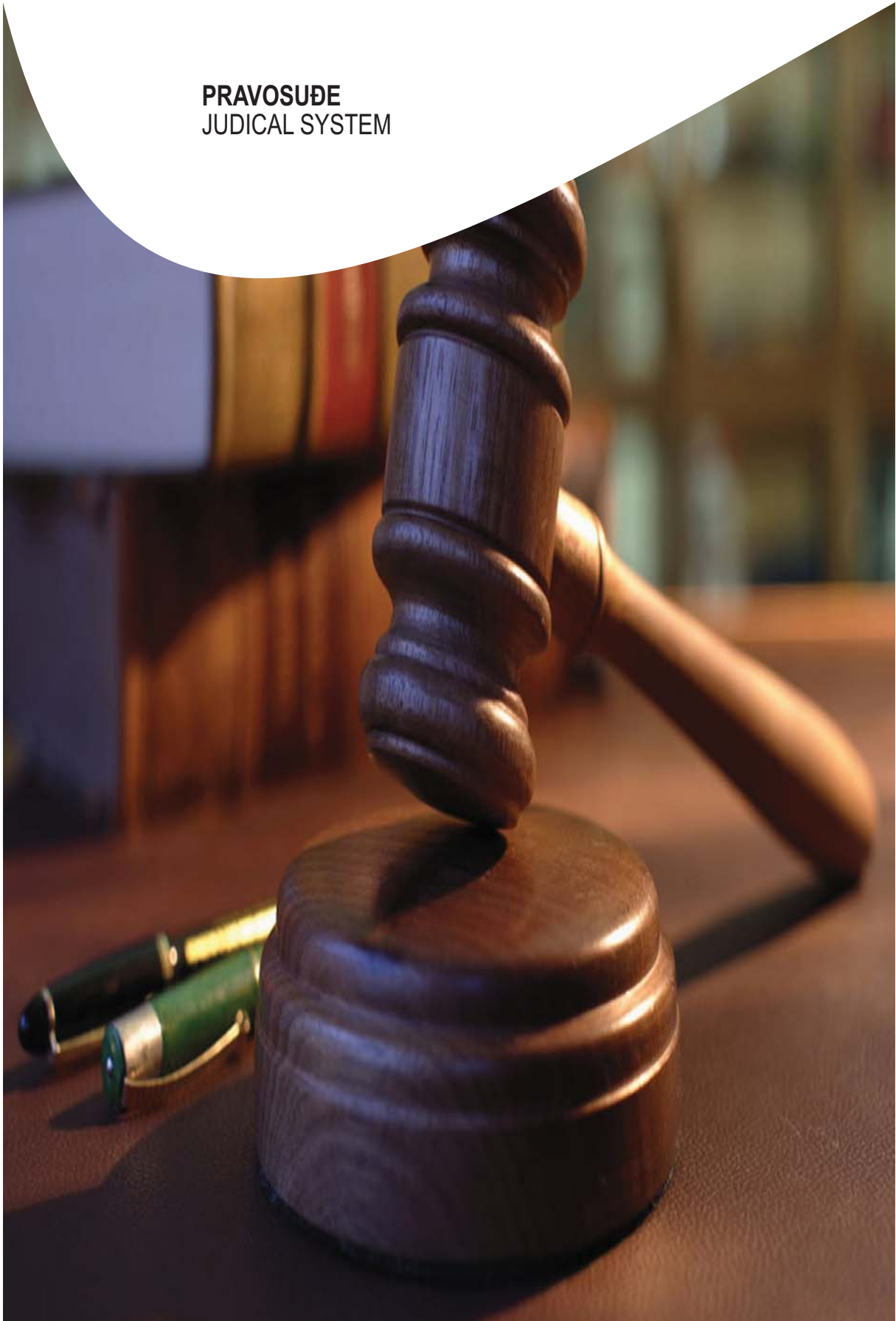

PRAVOSUĐE

JUDICIAL SYSTEM

27 PRAVOSUĐE

27-0 METODOLOŠKA OBJAŠNJENJA

Izvori i metode prikupljanja podataka

Podaci o učiniteljima kaznenih djela, učiniteljima privrednih prijestupa i privrednih/gospodarskih sporova rezultat su redovnih statističkih istraživanja iz oblasti pravosuđa. Podaci o sudovima i sudijama, tužiteljstvima, tužiteljima, advokatima i advokatskim pripravnicima dobijeni su od Visokog sudskog i tužilačkog vijeća, Ustavnog suda FBiH i Advokatske komore FBiH.

Obuhvatnost podataka je potpuna, jer se statističkim istraživanjima obuhvataju svi punoljetni i maloljetni učinitelji kaznenih djela, učinitelji privrednih sporova uključujući kaznena djela učinjena od nepoznatih učinitelja protiv kojih je podnijeta prijava nadležnom tužilaštvu/tužiteljstvu.

Definicije

Punoljetni učinitelji kaznenih djela su osobe koje su u vrijeme učinjenja kaznenog djela imale navršених 18 godina života, protiv kojih je postupak po kaznenoj prijavi i prethodni postupak završen i optužene osobe protiv kojih je kazneni postupak pravomoćno završen.

Optužena punoljetna osoba je osoba protiv koje je sudu podnesena optužnica, optužni prijedlog ili privatna tužba, protiv koje je kazneni postupak pravomoćno završen odlukom kojom se obustavlja kazneni postupak, donosi oslobađajuća ili odbijajuća presuda, određuje se prisilni smještaj za neuračunljivu osobu ili se počinitelj proglašava krivim.

Osuđena osoba jeste punoljetna osoba proglašena krivom prema kojoj su izrečene sankcije: zatvor, novčana kazna, mjere sigurnosti, sudska opomena i osoba proglašena krivom bez izricanja kazne.

Maloljetni učinitelji kaznenih djela su osobe koje su u vrijeme učinjenja djela imale navršених 14 a nisu navršile 18 godina života, prema kojima postupak po kaznenoj prijavi nije pokrenut (prijava odbačena) pripremni postupak obustavljen ili je podnesen prijedlog za izricanje sankcija. Kazneni postupak pred vijećem pravomoćno je završen odlukom kojom se postupak pred vijećem obustavlja ili se izriču sankcije.

ADMINISTRATION OF JUSTICE

NOTES ON METHODOLOGY

Sources and methods of data collection

Data on perpetrators of criminal offences and economic crime/management dispute are the result of statistical research from the administration of justice. Data on number of courts, judges, prosecutors' offices, prosecutors' lawyers are obtained from the High Judicial and Prosecutorial Council of FBiH, Constitutional Court FBiH and Bar Association of FBiH.

Gathered data are full as the statistical research includes adults and juveniles who committed crimes, perpetrators of economic offences and economic disputes including crime done by unknown perpetrators against whom criminal charges have been brought to the authorised prosecutor's office.

Definitions

Adult perpetrators of criminal offences are persons who were 18 at the time of committing an offence and against whom proceedings based on criminal charge and committal proceedings have been concluded.

Accused person is an adult person against whom a proposed indictment or private suit is filed. It also refers to a person against whom legal proceedings have been concluded with a valid court decision. The decision may depend on the following facts: the proceedings are terminated or charges dropped, prosecutor dropped the charges before the main trial, the charges were rejected, or a mentally incompetent person is assigned to coercive accommodation or a perpetrator is found guilty.

Convicted person is an adult person found guilty, against whom penal measures have been imposed. Those measures may be: imprisonment, fine, security measures and judicial admonishment. The definition also includes persons who are convicted, but no penal sentence has been imposed.

Juvenile perpetrators of criminal offences are persons who turned the age of 14 but not yet 18 at the time of committing the criminal offence and against whom legal proceedings have not been initiated (crime report rejected), interlocutory proceedings have been terminated or a proposal for criminal penalty or other measure has been filed. Legal proceedings through a senate have been validly concluded by issuing a decision on termination of the procedures or pronouncing of criminal penalty or other measures.

Optužena maloljetna osoba je osoba prema kojoj je krivični/kazneni postupak pred vijećem pravomoćno završen odlukom, kojom je obustavljen postupak pred vijećem ili je izrečena sankcija (maloljetnički zatvor ili odgojne mjere).

Accused person is a juvenile person towards whom the legal proceedings through a senate have been concluded with a valid court decision, by which the legal proceedings have terminated through a council or a penal measures that have been imposed (juvenile prison or educational measures).

Pravila u postupku u privrednim/gospodarskim sporovima primjenjuju se u sporovima koji proizilaze iz međusobnih privrednih odnosa vlasnika radnji i drugih pojedinaca, koji u obliku registriranog zanimanja obavljaju neku privrednu djelatnost.

Rules on proceedings in economic contest were used in contests in which the outcome of their economic relations with others who are performing economic activity in their professional area.

PRAVOSUĐE
JUDICIAL SYSTEM

27-1 SUDOVI I TUŽITELJSTVA, ADVOKATI/ODVJETNICI I ADVOKATSKI/ODVJETNIČKI PRIPRAVNICI
COURTS AND PROSECUTOR'S OFFICES, LAWYERS AND LAW TRAINEES

	2012	2013	2014	2015	2016	
Ukupno	43	43	43	43	43	<i>Total</i>
Vrhovni sud FBiH	1	1	1	1	1	<i>Supreme court F B&H</i>
Ustavni sud FBiH	1	1	1	1	1	<i>Constitutional court F B&H</i>
Kantonalni sudovi	10	10	10	10	10	<i>Cantonal courts</i>
Općinski sudovi	31	31	31	31	31	<i>Municipal courts</i>
Sudije						
<i>Number of judges</i>						
Ukupno	576	577	589	584	620	<i>Total</i>
žene	383	387	392	388	409	<i>women</i>
Sudije porotnici						
<i>Number of jurors</i>						
Ukupno	-	42 ¹⁾	-	-	-	<i>Total</i>
žene	-	-	-	-	-	<i>women</i>
Tužiteljstva						
<i>Number of prosecutor's office</i>						
Ukupno	11	11	11	11	11	<i>Total</i>
Federalno tužiteljstvo	1	1	1	1	1	<i>Federal prosecutor's offices</i>
Kantonalna tužiteljstva	10	10	10	10	10	<i>Canton prosecutor's offices</i>
Tužitelji						
<i>Number of prosecutors</i>						
Ukupno	182	185	202	182	218	<i>Total</i>
žene	91	89	95	88	109	<i>women</i>
Zamjenici tužitelja	15	14	9	18	18	<i>Deputy prosecutor's</i>
žene	6	7	8	10	10	<i>women</i>
Advokati/Odvjetnici i advokatski pripravnici/odvjetnički vježbenici						
<i>Lawyers and law trainees</i>						
Advokati/Odvjetnici - ukupno	911	928	985	1.042	1.071	<i>Lawyers - total</i>
žene	245	257	276	298	308	<i>women</i>
Advokatski pripravnici	327	367	371	357	395	<i>Law trainees - total</i>
Odvjetnički vježbenici - ukupno	188	214	223	205	227	<i>women</i>

¹⁾Broj sudija porotnika koje je imenovalo Visoko sudsko i tužilačko vijeće u 2013 . godini u FBiH.

Number of lay judges appointed by the High Judicial and Prosecutorial Council in 2013 in FBiH.

27-2 PRIJAVLJENI PUNOLJETNI UČINITELJI KAZNENIH DIJELA PREMA GRUPAMA KAZNENIH DJELA I VRSTI ODLUKE
REPORTED ADULTS CRIMINALS WHO COMMITTED CRIMINAL OFFENCES ACCORDING TO GROUPS OF CRIMINAL OFFENCES AND TYPE OF DECISION

	2012	2013	2014	2015	2016	
Prijavljeni punoljetni učinitelji kaznenih djela prema grupama kaznenih djela <i>Reported adults criminals who committed criminal offences according to groups of criminal offences</i>						
Ukupno	15.088	14.220	12.385	12.656	13.412	Total
Života i tijela	1.078	1.017	857	838	843	<i>Life and body</i>
Slobode i prava čovjeka i građanina	645	598	493	509	543	<i>Freedoms rights of man and citizen</i>
Radnih odnosa	15	15	21	23	18	<i>Working relations</i>
Spolne slobode i morala	85	102	76	91	103	<i>Sexual dignity and morality</i>
Braka, porodice/obitelji i mladeži	863	874	854	817	841	<i>Marriage and family, and young</i>
Zdravlja ljudi	884	793	682	677	807	<i>Public healed</i>
Privrede/gospodarstva, poslovanja i sigurnosti platnog prometa	207	240	215	225	348	<i>Economy</i>
Imovine	6.002	5.495	3.883	4.235	4.374	<i>Of property</i>
Okolša, poljoprivrede i prirodnih dobara	1.505	1.541	1.746	1.393	1.307	<i>Agriculture and nature property</i>
Opće sigurnosti ljudi i imovine	275	228	188	188	239	<i>Public safety of persons & property</i>
Sigurnost javnog prometa	631	465	388	575	747	<i>Safety of transportation</i>
Pravosuđa	183	193	184	217	234	<i>Administration of justice</i>
Javnog reda i pravnog prometa	1.918	1.745	1.779	1.608	1.615	<i>Public order and legal transaction</i>
Podmićivanje, službene i druge odgovorne funkcije	543	604	812	984	996	<i>Official or responsible obligation</i>
Ostala kaznena djela	159	211	102	188	304	<i>Other criminal offences</i>
Oružanih snaga Federacije BiH	2	2	6	-	1	<i>Armed forces of FBiH</i>
Čovječnosti i međunarodnog prava	30	27	60	51	48	<i>Humanity and international law</i>
Ustavnog poretka FBiH	31	19	5	14	4	<i>Constitutional system of FBiH</i>
Iz oblasti poreza	26	44	26	21	31	<i>Tax</i>
Sistem/sustav elektronske obrade podataka	6	5	8	2	9	<i>Electronic data processing system</i>
Terorizam	-	2	-	-	-	<i>Terrorism</i>

Prijavljeni punoljetni učinitelji kaznenih djela prema vrsti odluke
Reported adults criminals who committed criminal offences according to the type of decision

	2012	2013	2014	2015	2016	
Ukupno	15.088	14.220	12.385	12.656	13.412	Total
Odbačena prijava	2.697	2.616	2.058	1.923	2.431	<i>Indictment rejected</i>
Obustavljena istraga	1.234	1.328	1.643	1.706	1.716	<i>Investigation deducted</i>
Podnijeta optužnica	11.103	10.202	8.613	8.886	8.876	<i>Indicment</i>
neposredno	68	48	42	60	130	<i>immediate</i>
poslije sprovedene istrage	11.035	10.154	8.571	8.826	8.746	<i>following investigation</i>
Nepoznato	53	63	61	112	386	<i>Unknown</i>
Ustupanje drugom tužilaštvu	1	11	10	29	3	<i>Transfer to another prosecution</i>

27-2.1 Prijavljeni punoljetni učinitelji kaznenih djela prema vrsti odluke
Reported adults criminals who committed criminal offences according to the type of decision

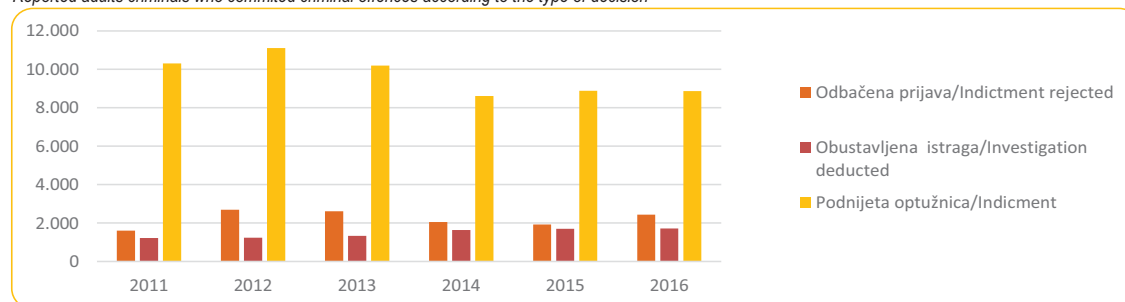

27-3 OPTUŽENE I OSUĐENE PUNOLJETNE OSOBE ZA KAZNENA DJELA PO GRUPAMA KAZNENIH DJELA I VRSTI ODLUKE
ACCUSED AND CONVICTED ADULTS ACCORDING TO CRIMINAL OFFENCES AND TYPE OF DECISION

	2012	2013	2014	2015	2016	
Optužene i osuđene punoljetne osobe za kaznena djela po grupama kaznenih djela <i>Accused and convicted adults according to groups of criminal offences</i>						
Ukupno	9.441	10.635	9.734	9.733	8.715	Total
Života i tijela	861	846	755	784	676	Life and body
Slobode i prava čovjeka i građanina	248	309	264	223	228	Freedoms rights of man and citizen
Radnih odnosa	1	5	6	5	7	Working relations
Spolne slobode i morala	62	54	59	51	46	Sexual dignity and morality
Braka, porodice/obitelji i mladeži	468	499	501	555	539	Marriage and family, and young
Zdravlja ljudi	689	807	745	731	759	Public health
Privrede/gospodarstva, poslovanja i sigurnosti platnog prometa	106	120	59	91	79	Economy, management and security of paymg transaction
Imovine	3.615	4.249	3.939	3.770	3.114	Of property
Okolša, poljoprivrede i prirodnih dobara	811	1.038	1.011	1.091	991	Agriculture and nature property
Opće sigurnosti ljudi i imovine	193	184	147	139	136	Public safety of persons & property
Sigurnost javnog prometa	595	560	499	576	563	Safety of transportation
Pravosuđa	104	96	73	78	92	Administration of justice
Javnog reda i pravnog prometa	1.361	1.489	1.389	1.249	1.047	Public order and legal transaction
Podmićivanje, službene i druge odgovorne funkcije	95	106	104	142	147	Official or responsible obligation
Ostala kaznena djela	169	244	161	221	261	Other criminal offences
Oružanih snaga Federacije BiH	-	-	1	-	-	Armed forces of the FBiH
Čovječnosti i međunarodnog prava	3	7	5	14	12	Humanity and international law
Ustavnog poretke FBiH	1	3	3	1	2	Constitutional system of FBiH
Iz oblasti poreza	35	9	12	6	8	Tax
Sistem/sustava elektronske obrade podataka	22	5	-	6	8	Electronic data processing system
Terorizam	2	-	1	-	-	Terrorism
Carina	-	5	-	-	-	Customs

Optužene i osuđene punoljetne osobe za kaznena djela prema vrsti odluke
Accused and convicted adults according to type of decision

	2012	2013	2014	2015	2016	
Ukupno	9.441	10.635	9.734	9.733	8.715	Total
Proglašene krivim	8.488	9.504	8.741	8.761	7.772	Convicted persons
Sporazum o priznanju krivice	192	213	213	239	299	Plea agreement
Prekid postupka	6	8	4	6	5	Termination of proceedings
Odbačenih privatnih tužbi	4	-	2	6	2	Private suit rejected
Obustavljen postupak	177	143	102	133	92	Investigation terminated
Oslobodene od optužbe	353	482	419	352	384	Charges dropped
Optužba odbijena	210	278	243	231	155	Charges rejected
Mjere sigurnosti	11	7	10	4	6	Security measures
Ustupljen predmet	-	-	-	1	-	Renounced subject

27-3.1 Optužene i osuđene punoljetne osobe za kaznena djela, 2012-2016

Accused and convicted adults, 2012-2016

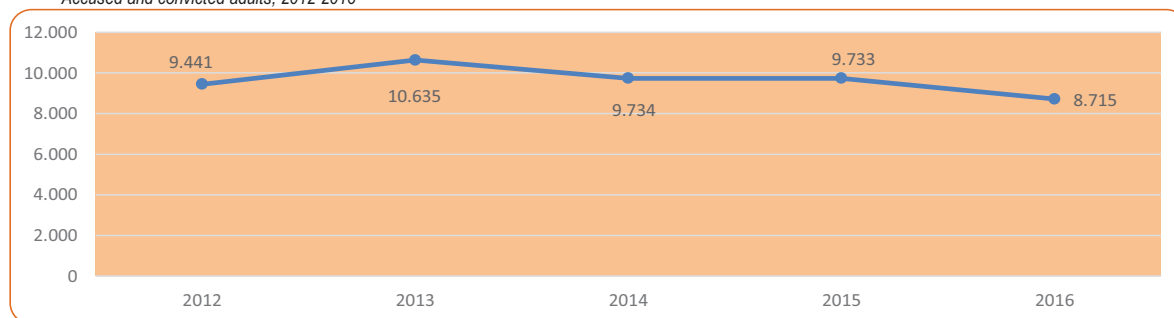

27-4 PUNOLJETNE OSOBE OSUĐENE ZA KAZNENA DJELA PREMA IZREČENIM SANKCIJAMA
CONVICTED ADULTS PERPETRATORS BY SENTENCES PASSED

	2012	2013	2014	2015	2016	
Glavne kazne	8.542	9.612	8.857	8.906	8.018	Main penalties
Zatvor	7.860	8.966	8.254	8.250	7.505	Prison
20 do 45 godina	7	2	4	2	-	20-45 years
20 godina	16	9	13	6	7	20 years
15 godina	6	4	2	1	-	15 years
10-15 godina	12	9	9	6	6	10-15 years
5-10 godina	19	19	6	9	11	5-10 years
3-5 godina	30	47	23	30	24	3-5 years
2-3 godine	77	65	64	58	71	2-3 years
1-2 godine	358	357	323	316	383	1-2 years
6-12 mjeseci	1.857	2.393	1.968	1.860	1.839	6-12 months
3-6 mjeseci	2.547	2.743	2.597	2.651	2.309	3-6 months
2-3 mjeseca	1.779	2.001	1.899	1.864	1.584	2-3 months
1-2 mjeseca	743	819	813	901	775	1-2 months
do 30 dana	409	498	533	546	496	under 30 days
Novčana kazna	682	646	603	656	513	Fines
preko 1000 KM	133	125	109	119	86	Over of 1000 KM
od 500,1 do 1000 KM	247	261	224	243	202	od 500,1-1000 KM
od 250,1 do 500 KM	256	242	257	286	221	od 250,1- 500 KM
od 100,1 do 250 KM	42	17	13	8	3	od 100,1-250 KM
od 50,1 do 100 KM	4	-	-	-	1	od 50,1-100 KM
do 50 KM	-	1	-	-	-	Under 50 KM
Proglašen krivima, a oslobođeni kazne	2	1	-	2	1	Convicted but no penal sentence
Sudska opomena	52	54	27	29	29	Court reprimand
Vaspitno/ odgojne mjere	82	33	42	14	7	Correctional measures
Sporedne kazne	397	450	446	453	451	Secondary penalties
Konfiskacija imovine	339	404	403	402	402	Confiscation of property
Novčana kazna	58	46	43	51	49	Fines
Mjere sigurnosti	1.133	1.398	1.147	1.085	991	Security measures
Od ukupno izrečenih kazni uslovno/uvjetno	6.315	6.928	6.366	6.246	5.543	Penalties suspend
Ranija osuda	2.774	3.386	3.215	3.230	2.851	Previous convictions
za istovrsna djela	1.680	2.034	1.813	1.801	1.609	for similar offenses
za druga djela	773	931	893	922	770	for other offenses
za istovrsna i druga djela	321	421	509	507	472	for similar & other offenses
Alternativne sankcije	2	17	28	48	15	Alternative sanctions
Rad za opće dobro	2	17	27	48	15	Work for community service
Zatvor sa elektronskim nadzorom	...	-	1	-	-	Electronic monitoring

PRAVOSUĐE
JUDICIAL SYSTEM

27-5 MALOLJETNI UČINITELJI KAZNENIH DJELA PREMA GRUPAMA KAZNENIH DJELA I VRSTI ODLUKE
JUVENILES WHO HAVE COMMITTED CRIMINAL OFFENCES ACCORDING TO GROUPS OF CRIMINAL OFFENCES AND TYPE OF DECISION

	2012	2013	2014	2015	2016	
Maloljetni učinitelji kaznenih djela prema grupama kaznenih djela <i>Juveniles who have committed criminal offence by type of criminal offences</i>						
Ukupno	832	600	551	419	427	Total
Života i tijela	45	52	56	32	38	Life and body
Slobode i prava čovjeka i građanina	18	13	1	15	6	Freedoms rights of man and citizen
Spolne slobode i morala	10	6	9	9	8	Sexual dignity and reputation
Braka,porodice/obitelji i mladeži	7	6	12	1	10	Marriage and family, and young
Zdravlja ljudi	25	17	19	26	10	Public health
Privrede/gospodarstva,poslovanja i sigurnosti platnog prometa	1	4	-	-	3	Economy,management and security of paymg transaction
Imovine	583	402	326	264	271	Of property
Okoliša, poljoprivrede i prirodnih dobara	41	31	62	20	18	Agriculture and nature property
Opće sigurnosti ljudi i imovine	18	7	5	3	7	Public safety of persons & property
Sigurnosti javnog prometa	6	5	5	15	11	Safety of public transportation
Pravosuđa	10	10	16	7	2	Administration of justice
Javnog reda i pravnog prometa	51	45	37	20	34	Public order & legal transaction
Podmičivanje i službene i druge odgovorne funkcije	-	-	-	-	-	Official or responsible obligation
Ostala kaznena djela	5	1	2	7	9	Other criminal offences
Oružanih snaga Federacije BiH	-	-	-	-	-	Armed forces of FB&H
Ustavnog poretka Federacije BiH	-	-	-	-	-	Constitutional system of FB&H
Sistem/sustava elektronske obrade podataka	12	1	1	-	-	Electronic data processing system
Vrste odluke <i>Kind of decision</i>						
Ukupno	832	600	551	419	427	Total
Odbačena prijava	294	191	206	214	203	Indictment rejected
Pripremni postupak obustavljen	180	138	112	76	31	Preliminary proceedings halted
Podniet prijedlog za izricanje kazne	358	271	233	129	192	Penalties prescribed
Odgovorne preporuke	-	-	-	-	1	

27-5.1 Maloljetni učinitelji kaznenih djela prema vrsti odluke, 2012.-2016.

Juveniles who have committed criminal offences by type of decision, 2012-2016

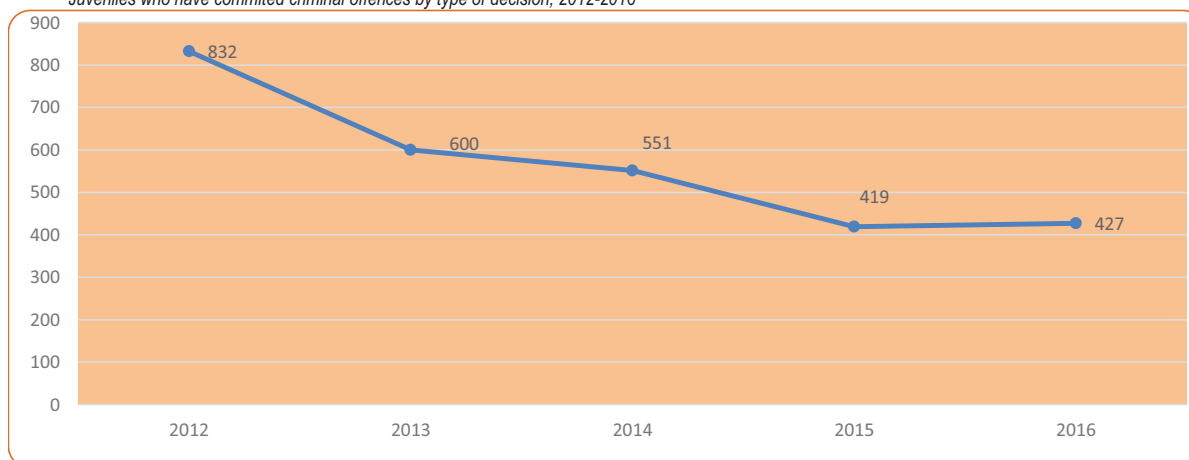

27-6 OPTUŽENE I OSUĐENE MALOLJETNE OSOBE ZA KAZNENA DJELA PO GRUPAMA KAZNENIH DJELA I VRSTI ODLUKE
ACCUSED AND CONVICTED JUVENILES BY TYPE OF CRIMINAL OFFENCES AND TYPE OF DECISION

	2012	2013	2014	2015	2016	
--	------	------	------	------	------	--

Optužene i osuđene maloljetne osobe za kaznena djela po grupama kaznenih djela

Accused and convicted juveniles by type of criminal offences

Ukupno	655	624	541	297	96	Total
Života i tijela	52	52	61	36	14	Life and body
Slobode i prava čovjeka i građanina	17	10	8	3	2	Freedoms rights of man and citizen
Spolne slobode i morala	7	15	5	7	4	Sexual dignity and reputation
Braka, porodice/obitelji i mladeži	3	5	12	8	1	Marriage and family, and young
Zdravlja ljudi	16	29	26	14	4	Public health
Privrede/gospodarstva, poslovanja i sigurnosti platnog prometa	6	1	2	3	-	Economy, management and security of payment transaction
Imovine	461	427	324	184	50	Of property
Okoliša, poljoprivrede i prirodnih dobara	6	13	11	1	-	Agriculture and nature property
Opće sigurnosti ljudi i imovine	8	5	5	1	-	Public safety of persons & property
Sigurnosti javnog prometa	7	3	5	2	1	Safety of public transportation
Pravosuđa	24	7	12	4	1	Administration of justice
Javnog reda i pravnog prometa	46	53	59	31	12	Public order & legal transaction
Podmičivanje i službene i druge odgovorne funkcije	-	-	-	-	-	Official or responsible obligation
Ostala kaznena djela	2	3	7	3	7	Other criminal offences
Ustavnog poretka Federacije BiH	-	-	-	-	-	Constitutional system of FB&H
Sistem/sustava elektronske obrade podataka	-	1	4	-	-	Electronic data processing system

Optužene i osuđene maloljetne osobe za kaznena djela prema vrsti odluke

Accused and convicted juveniles by type of decision

Ukupno	655	624	541	297	96	Total
Obustavljen postupak pred sudijom	336	336	257	162	7	Proceeding deducted
Izrečena mjera sigurnosti	15	11	3	6	1	Security measures
Izrečene sankcije	304	277	281	129	88	Sanctions declared

27-6.1 Optužene i osuđene maloljetne osobe za kaznena djela prema vrsti odluke, 2011.-2015.

Accused and convicted juveniles by type of decision, 2011-2015

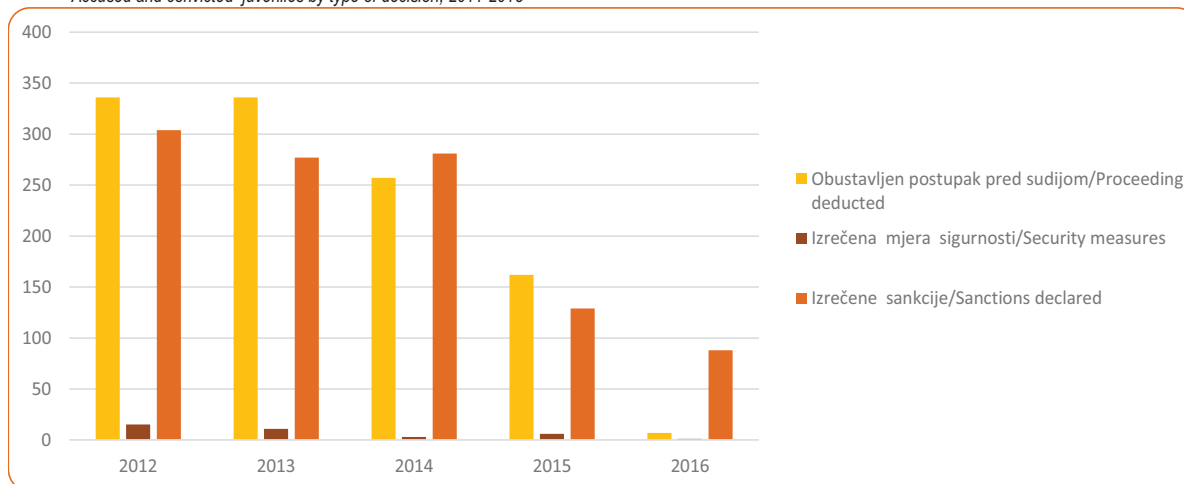

27 - 7 OSUĐENE MALOLJETNE OSOBE PREMA KAZNENIM SANKCIJAMA
CONVICTED JUVENILES BY PRONOUNCED SANCTION

	2012	2013	2014	2015	2016	
Ukupno osuđeni	286	258	260	116	84	Convicted - Total
Mladi maloljetnici - svega	101	86	70	20	21	Younger juveniles - all
izrečene sankcije:						<i>Pronounced sanctions:</i>
Sudski ukor	-	-	-	-	1	<i>Judicial reprimand</i>
Upućivanje u disciplinski centar za maloljetnike	22	27	23	3	-	<i>Assignment to disciplinary centre for juveniles</i>
Pojačan nadzor roditelja ili staratelja/skrbnika	60	44	32	14	12	<i>Increased supervision of parents guardians</i>
Pojačan nadzor u drugoj obitelji	-	1	-	-	-	<i>Increased supervision in other family</i>
Pojačan nadzor od strane organa starateljstva/skrbnništva	16	12	15	2	6	<i>Increased supervision of trusteeship institution</i>
Upućivanje u odgojnu ustanovu	1	-	-	-	1	<i>Assignment to correctional institution</i>
Upućivanje u odgojno-popravni dom	1	2	-	1	1	<i>Assignment to education reformatory</i>
Rad za opće dobro	1	-	-	-	-	<i>Work for community service</i>
Stariji maloljetnici - svega	185	172	190	96	63	Older juveniles - all
izrečene sankcije:						<i>Pronounced sanctions:</i>
Maloljetnički zatvor	3	3	1	2	2	<i>Juvenile prison</i>
1 do 2 godine	2	3	1	2	2	<i>1-2 years</i>
2-3 godine	1	-	-	-	-	<i>2-3 years</i>
3-5 godina	-	-	-	-	-	<i>3-5 years</i>
5-8 godina	-	-	-	-	-	<i>5-8 years</i>
8-10 godina	-	-	-	-	-	<i>8-10 years</i>
Odgojne mjere	182	169	189	94	61	<i>Correctional measures</i>
Sudski ukor	-	-	-	2	7	<i>Judicial reprimand</i>
Upućivanje u disciplinski centar za maloljetnike	46	53	58	29	3	<i>Assignment to disciplinary centre</i>
Pojačan nadzor roditelja ili staratelja/skrbnika	87	66	85	36	26	<i>Increased supervision of parents and guardians</i>
Pojačan nadzor u drugoj obitelji	-	1	1	-	1	<i>Increased supervision in other family</i>
Pojačan nadzor od strane organa starateljstva/skrbnništva	48	44	38	20	16	<i>Increased supervision of trusteeship institution</i>
Upućivanje u odgojnu ustanovu	-	3	5	5	4	<i>Assignment to correctional institution</i>
Upućivanje u ustanovu za defektne maloljetnike	-	-	-	-	-	<i>Assignment to special correctional institution</i>
Upućivanje u odgojno-popravni dom	1	2	1	-	4	<i>Assignment to rehabilitation centre</i>
Rad za opće dobro	-	-	1	2	-	<i>Work for community service</i>

27-8 RIJEŠENI PRIVREDNI/GOSPODARSKI SPOROVI
SETTLED ECONOMIC DISPUTES

	2012	2013	2014	2015	2016	
Prema sektoru tužioca						
<i>By prosecutors sector</i>						
Ukupno	1.734	893	1.107	622	1.049	Total
Poljoprivreda, šumarstvo i ribolov	256	75	45	187	4	Agriculture, forestry and fishing
Vađenje rude i kamena	175	129	14	-	1	Extraction of ore and stone
Prerađivačka industrija	72	77	62	52	48	Manufacturing
Proizvodnja i snadbijevanje električnom energijom, plinom, parom i klimatizacija	175	13	45	5	27	Production of electricity supply electricity, gas, steam and air conditioning
Snadbijevanje vodom, uklanjanje otpadnih voda, upravljanje otpadom te djelatnosti sanacije okoliša	-	-	27	29	24	The water supply, sewerage, waste management and remediation activities
Građevinarstvo	3	15	37	15	36	Construction
Trgovina veliko i malo	172	157	244	114	289	Trade
Prijevoz i skladištenje	198	51	43	11	32	Transport and storage
Hotelijerstvo i ugostiteljstvo	2	1	14	3	34	Catering trade
Informacije i komunikacije	-	-	20	5	51	Information and communication
Financijske djelatnosti i djelatnost osiguranja	63	28	25	18	76	Financial and insurance activities
Poslovanje nekretninama	529	230	13	-	22	Real estate
Stručne, naučne i tehničke djelatnosti	-	-	3	3	6	Professional, scientific and technical activities
Administrativne i pomoćne uslužne djelatnosti	-	-	-	5	47	Administrative and support service activities
Javna uprava i odbrana/obrana; obavezno/obvezno socijalno osiguranje	24	21	137	24	231	Public administration, defence, compulsory social security
Obrazovanje	-	-	67	-	12	Education
Djelatnost zdravstvene i socijalne zaštite	6	8	8	5	4	Activity Health and Social Welfare
Umjetnost, zabava i rekreacija	-	-	7	-	8	Arts, entertainment and recreation
Ostale uslužne djelatnosti	53	86	281	144	94	Other social and personal service
Djelatnost domaćinstva kao poslodavca; djelatnost domaćinstva koja proizvode različita dobra i obavljaju različite usluge za vlastite potrebe	6	1	12	2	1	Activity households as employers; household activities that produce different goods and perform various services to vastu needs
Djelatnost vanteritorijalnih organizacija	-	1	3	-	-	Exterritorial organisations
Individualni sektor	-	-	-	-	2	Individual sector
Prema sektoru tuženog						
<i>By accused sector</i>						
Ukupno	1.734	893	1.107	622	1.049	Total
Poljoprivreda, šumarstvo i ribolov	269	69	20	186	6	Agriculture, forestry and fishing
Vađenje rude i kamena	221	166	35	-	3	Extraction of ore and stone
Prerađivačka industrija	26	66	78	53	58	Manufacturing
Proizvodnja i snadbijevanje električnom energijom, plinom, parom i klimatizacija	1	-	19	2	22	Production of electricity supply electricity, gas, steam and air conditioning
Snadbijevanje vodom, uklanjanje otpadnih voda, upravljanje otpadom te djelatnosti	-	-	11	2	16	The water supply, sewerage, waste management and activities
Građevinarstvo	8	23	54	17	59	Construction
Trgovina veliko i malo	209	192	271	102	268	Trade
Prijevoz i skladištenje	5	18	29	8	37	Transport and storage
Hotelijerstvo i ugostiteljstvo	5	11	21	15	46	Catering trade
Informacije i komunikacije	-	-	4	-	32	Information and communication
Financijske djelatnosti i djelatnost osiguranja	20	11	12	6	48	Financial and insurance activities
Poslovanje nekretninama	905	254	6	-	14	Real estate
Stručne, naučne i tehničke djelatnosti	-	-	2	3	6	Professional, scientific and technical activities
Administrativne i pomoćne uslužne djelatnosti	-	-	75	4	35	Administrative and support service activities
Javna uprava i odbrana/obrana; obavezno/obvezno socijalno osiguranje	25	30	131	21	184	Public administration, defence, compulsory social security
Obrazovanje	2	-	5	5	33	Education
Djelatnost zdravstvene i socijalne zaštite	2	4	9	7	6	Activity Health and Social Welfare
Umjetnost, zabava i rekreacija	-	-	6	1	47	Arts, entertainment and recreation
Ostale uslužne djelatnosti	34	49	300	181	126	Other social and personal service
Djelatnost domaćinstva kao poslodavca; djelatnost domaćinstva koja proizvode različita dobra i obavljaju različite usluge za vlastite potrebe	2	-	16	8	-	Activity households as employers; household activities that produce different goods and perform various services to vastu needs
Djelatnost vanteritorijalnih organizacija	-	-	2	1	1	Exterritorial organisations
Individualni sektor	-	-	1	-	2	Individual sector

27-9 RIJEŠENI PRIVREDNI/ GOSPODARSKI SPOROVI PREMA VRSTI SPORA
ECONOMIC DISPUTES SETTLED ACCORDING TO TYPE OF DISPUTE

	2012	2013	2014	2015	2016	
Ukupno	1.734	893	1.107	622	1.049	Total
Promet robom	1.256	523	498	272	305	Turnover
Prijevozne usluge	159	167	95	53	180	Traffic services
Osiguranje	56	15	35	15	38	Insurance
Organiziranje privrednih/ gospodarskih društava	5	2	5	-	19	Economic companies, managing society
Bankarski poslovi	10	3	7	18	13	Banking
Građevinarsko i zanatske usluge	128	84	103	134	42	Construction&craft services
Autorsko pravo i zaštita industrijske svojine	-	-	3	2	6	Copyright, industrial property protection
Naknada van ugovorne štete	1	5	18	-	15	Indemnity outcontract
Socijalno osiguranje	3	1	5	3	4	Social insurance
Ostali sporovi	116	93	338	125	427	Other

27-9.1 Riješeni privredni/gospodarski sporovi, 2012.-2016.

Economic disputes settled, 2012-2016

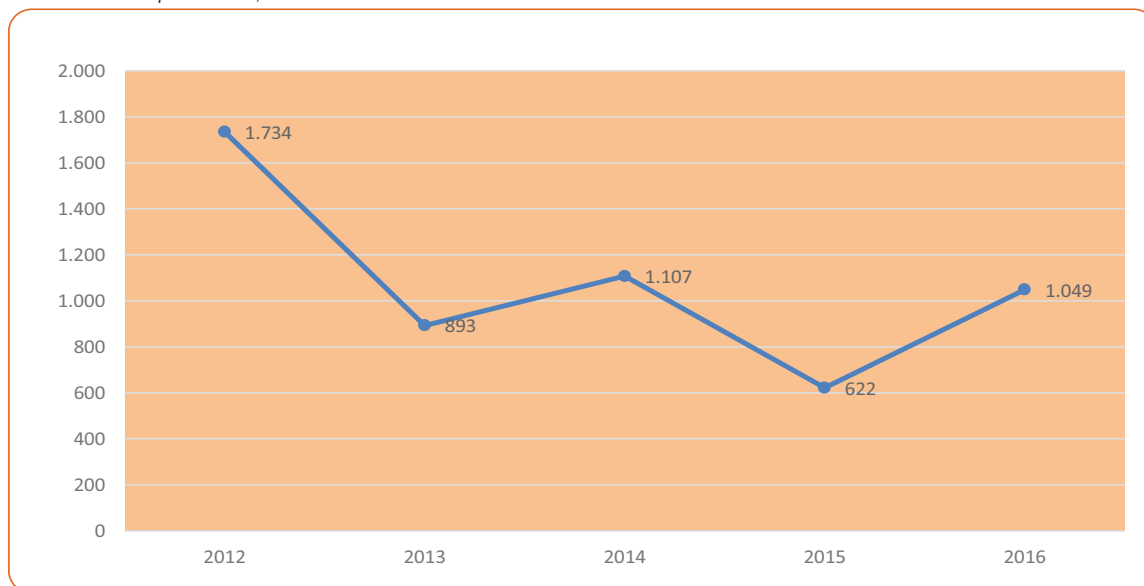

PREGLED PO KANTONIMA
REVIEW BY CANTONS

28-1 REGISTRIRANI POSLOVNI SUBJEKTI PO DJELATNOSTI, stanje 31.12.2016.
BUSINESS ENTITIES ACCORDING TO ACTIVITY, as of 31 December, 2016

Općina Municipality	Ukupno Total	Područja djelatnosti Section of economic activities																				
		A	B	C	D	E	F	G	H	I	J	K	L	M	N	O	P	Q	R	S	T	U
Unsko-sanski kanton																						
Pravne osobe Legal entity																						
Ukupno Total	5.261	185	27	603	23	28	302	1.395	235	139	68	24	41	218	74	221	142	165	495	876	-	-
B. Krupa	459	24	5	60	1	2	36	101	22	14	5	-	2	17	3	32	12	12	40	71	-	-
B. Petrovac	203	33	-	32	9	1	1	35	5	5	1	-	1	3	-	15	3	6	19	34	-	-
Bužim	217	11	2	21	-	2	9	44	8	8	2	-	2	1	-	17	5	11	31	43	-	-
Cazin	991	19	6	123	6	7	57	309	69	18	8	4	13	40	12	29	29	20	109	113	-	-
Grad Bihać	1.814	41	5	185	5	5	95	460	74	51	31	13	15	92	50	71	47	59	166	349	-	-
Ključ	280	11	1	32	-	3	13	71	15	10	2	1	1	7	1	15	5	13	28	51	-	-
Sanski Most	625	26	7	74	2	5	40	147	21	10	8	4	3	21	3	24	19	27	55	129	-	-
V. Kladuša	672	20	1	76	-	3	51	228	21	23	11	2	4	37	5	18	22	17	47	86	-	-
Jedinice u sastavu Parts of legal entity																						
Ukupno Total	3.577	38	12	188	12	1	65	1.582	157	300	18	177	15	63	59	59	147	77	318	288	-	1
B. Krupa	334	5	1	19	1	-	3	148	8	29	2	20	1	2	5	11	13	9	31	26	-	-
B. Petrovac	131	8	1	10	1	-	-	47	3	10	-	9	-	2	2	4	7	4	7	16	-	-
Bužim	142	-	-	3	1	-	-	58	3	13	-	12	-	3	2	2	10	6	11	18	-	-
Cazin	714	6	2	43	3	-	14	326	25	64	-	35	4	13	7	2	28	18	77	47	-	-
Grad Bihać	1.126	10	1	48	3	1	19	523	59	89	11	48	4	23	21	23	32	19	101	91	-	-
Ključ	243	4	2	16	1	-	5	109	8	21	-	10	2	2	5	2	12	2	17	25	-	-
Sanski Most	425	3	2	29	1	-	9	183	19	34	4	24	1	6	10	12	16	7	32	32	-	1
V. Kladuša	462	2	3	20	1	-	15	188	32	40	1	19	3	12	7	3	29	12	42	33	-	-
Obrt Crafts																						
Ukupno Total	3.936	642	-	512	1	1	234	840	171	729	28	11	15	242	43	-	40	82	24	321	-	-
B. Krupa	340	79	-	30	-	-	19	66	13	74	-	-	-	25	1	-	2	8	-	23	-	-
B. Petrovac	132	33	-	10	-	-	5	29	4	29	2	-	-	6	1	-	1	1	-	11	-	-
Bužim	137	33	-	19	-	-	8	30	6	15	-	-	-	5	4	-	3	1	2	11	-	-
Cazin	747	124	-	82	-	1	55	182	41	124	2	2	1	45	3	-	7	18	0	60	-	-
Grad Bihać	1.147	145	-	182	-	-	49	189	44	224	16	2	12	99	22	-	13	38	15	97	-	-
Ključ	311	67	-	39	-	-	31	48	17	61	2	1	-	11	5	-	5	2	-	22	-	-
Sanski Most	683	100	-	104	1	-	43	161	30	127	1	2	1	23	7	-	3	10	4	66	-	-
V. Kladuša	439	61	-	46	-	-	24	135	16	75	5	4	1	28	0	-	6	4	3	31	-	-
Kanton Posavski																						
Pravne osobe Legal entity																						
Ukupno Total	1.024	33	11	117	-	9	48	204	49	21	14	-	3	29	11	75	15	30	78	277	-	-
Domaljevac-Šamac	119	5	3	12	-	1	9	13	7	1	-	-	1	1	3	7	2	3	12	39	-	-
Odžak	402	14	6	54	-	3	18	86	17	11	8	-	1	15	3	33	5	12	20	96	-	-
Orašje	503	14	2	51	-	5	21	105	25	9	6	-	1	13	5	35	8	15	46	142	-	-

KANTONI
CANTONS

28-1 REGISTRIRANI POSLOVNI SUBJEKTI PO DJELATNOSTI, stanje 31.12.2016. (nastavak)
BUSINESS ENTITIES ACCORDING TO ACTIVITY, as of 31 December, 2016 (continued)

Općina Municipality	Ukupno Total	Područja djelatnosti Section of economic activities																				
		A	B	C	D	E	F	G	H	I	J	K	L	M	N	O	P	Q	R	S	T	U
Jedinice u sastavu Parts of legal entity																						
Ukupno Total	844	17	8	46	6	1	20	368	64	58	4	41	2	17	17	15	16	5	65	74	-	-
Domaljevac-Šamac	77	-	-	3	1	-	-	25	20	4	1	3	-	3	4	1	1	-	4	7	-	-
Odžak	328	14	6	26	1	-	14	155	6	17	1	14	-	7	3	2	10	5	23	24	-	-
Orašje	439	3	2	17	4	1	6	188	38	37	2	24	2	7	10	12	5	-	38	43	-	-
Obrt Crafts																						
Ukupno Total	536	92	-	83	5	1	17	101	26	123	1	-	-	33	1	-	5	8	1	39	-	-
Domaljevac-Šamac	28	3	-	6	-	-	2	6	3	6	-	-	-	1	-	-	1	-	-	-	-	-
Odžak	228	48	-	29	-	1	8	41	16	54	-	-	-	12	-	-	1	3	1	14	-	-
Orašje	280	41	-	48	5	-	7	54	7	63	1	-	-	20	1	-	3	5	-	25	-	-
Tuzlanski kanton Pravne osobe Legal entity																						
Ukupno Total	9.071	153	30	1.102	22	71	588	2.401	597	157	136	19	57	401	168	377	324	308	730	1.429	-	1
Banovići	305	6	2	28	1	3	12	61	32	2	1	-	1	8	6	21	12	18	42	49	-	-
Čelić	162	7	-	14	-	1	12	36	9	3	1	-	-	1	-	15	7	8	15	33	-	-
Doboj-Istok	184	6	-	26	1	4	21	41	16	2	-	-	-	4	4	7	6	8	15	23	-	-
Gračanica	797	28	4	204	6	7	53	200	51	7	9	-	-	26	7	27	29	20	46	73	-	-
Gradačac	877	25	2	159	1	12	58	276	59	13	7	-	5	26	7	41	27	13	64	82	-	-
Kalesija	414	10	1	55	3	3	32	99	19	9	2	-	3	18	5	26	19	11	37	62	-	-
Kladanj	256	20	3	40	1	1	17	39	29	2	2	-	-	7	1	11	8	12	21	42	-	-
Lukavac	653	2	6	94	3	4	42	129	29	14	7	1	5	20	17	38	28	25	87	102	-	-
Sapna	108	2	-	4	-	3	7	20	10	-	1	-	-	5	1	16	3	7	10	19	-	-
Srebrenik	748	11	2	87	1	7	38	255	71	17	6	-	7	20	6	55	19	20	49	77	-	-
Teočak	78	3	-	2	-	2	7	11	3	-	-	-	2	2	1	8	4	5	10	18	-	-
Grad Tuzla	3.654	24	6	286	4	18	232	982	209	78	93	18	30	231	101	83	127	137	272	722	-	1
Živinice	835	9	4	103	1	6	57	252	60	10	7	-	4	33	12	29	35	24	62	127	-	-
Jedinice u sastavu Parts of legal entity																						
Ukupno Total	5.745	31	15	304	28	27	71	2.633	229	376	40	285	27	98	110	127	196	133	484	528	-	3
Banovići	203	-	4	11	1	-	-	83	7	11	2	11	1	1	2	10	10	3	21	25	-	-
Čelić	92	1	-	8	1	-	2	32	2	3	-	7	-	1	2	7	6	1	3	16	-	-
Doboj-Istok	143	1	-	13	1	1	1	58	4	8	-	10	1	1	1	6	3	6	12	16	-	-
Gračanica	588	-	-	40	2	-	7	322	15	33	5	26	-	10	7	7	15	16	47	36	-	-
Gradačac	559	11	-	28	2	5	6	251	19	53	1	30	7	8	12	9	21	8	49	39	-	-
Kalesija	337	1	-	19	5	3	9	143	11	22	-	18	2	7	7	7	17	10	30	26	-	-
Kladanj	128	3	1	8	1	1	3	35	9	6	-	12	1	1	1	8	9	3	9	17	-	-
Lukavac	454	-	2	28	4	3	9	169	21	22	1	24	1	6	5	12	20	37	52	38	-	-

28-1 REGISTRIRANI POSLOVNI SUBJEKTI PO DJELATNOSTI, stanje 31.12.2016. (nastavak)
BUSINESS ENTITIES ACCORDING TO ACTIVITY, as of 31 December, 2016 (continued)

Općina Municipality	Ukupno Total	Područja djelatnosti Section of economic activities																				
		A	B	C	D	E	F	G	H	I	J	K	L	M	N	O	P	Q	R	S	T	U
Sapna	91	-	-	5	1	1	3	42	1	5	-	5	-	1	1	7	4	1	5	9	-	-
Srebrenik	544	3	2	36	1	2	3	244	23	45	1	25	2	10	8	12	20	9	61	37	-	-
Teočak	50	1	-	1	1	1	3	6	3	1	-	5	1	-	1	5	3	1	6	11	-	-
Grad Tuzla	2.030	5	3	85	6	6	20	1.007	93	141	27	83	8	44	49	25	52	19	137	217	-	3
Živinice	526	5	3	22	2	4	5	241	21	26	3	29	3	8	14	12	16	19	52	41	-	-
Obrt Crafts																						
Ukupno Total	11.439	760	4	1.357	10	6	496	3.560	1.180	1.775	94	23	17	752	168	-	128	146	72	889	2	-
Banovići	452	18	-	38	-	-	7	117	90	87	1	1	2	21	12	-	9	6	6	37	-	-
Čelić	273	81	-	20	-	-	27	66	8	35	-	-	-	8	3	-	1	-	1	23	-	-
Doboj-Istok	225	43	-	32	1	1	16	62	9	31	-	2	-	8	2	-	3	1	-	14	-	-
Gračanica	1.223	104	-	192	-	-	89	359	62	198	6	4	2	71	19	-	14	19	6	78	-	-
Gradačac	1.225	86	-	146	-	-	59	507	53	180	3	-	3	67	15	-	7	15	3	81	-	-
Kalesija	635	70	-	90	1	1	32	204	79	78	5	2	-	21	2	-	5	5	2	38	-	-
Kladanj	418	42	-	47	-	2	11	113	51	93	3	-	-	21	7	-	6	2	2	18	-	-
Lukavac	1.298	69	2	210	-	1	36	438	90	222	9	3	3	57	28	-	21	9	4	96	-	-
Sapna	149	19	-	8	-	-	9	38	42	20	1	-	-	2	1	-	1	1	2	5	-	-
Srebrenik	727	53	-	77	-	-	48	239	60	120	5	-	1	34	10	-	9	8	2	61	-	-
Teočak	156	27	-	21	-	-	4	55	16	20	2	-	-	3	-	-	-	-	1	7	-	-
Grad Tuzla	3.518	67	1	363	2	-	129	966	443	528	55	9	5	387	61	-	35	70	37	358	2	-
Živinice	1.140	81	1	113	6	1	29	396	177	163	4	2	1	52	8	-	17	10	6	73	-	-
Zeničko-dobojski kanton Pravne osobe Legal entity																						
Ukupno Total	6.312	133	20	800	14	44	323	1.345	314	90	81	21	104	281	88	389	201	153	513	1.398	-	-
Breza	211	1	3	33	1	2	10	30	10	6	1	-	4	5	2	17	7	10	26	43	-	-
Doboj-Jug	142	2	1	17	-	1	9	44	7	3	2	1	-	3	-	4	3	4	12	29	-	-
Kakanj	475	5	1	48	4	2	20	87	29	5	4	-	1	24	8	45	19	7	41	125	-	-
Maglaj	339	8	2	36	-	2	21	54	30	4	5	1	1	13	2	24	11	13	30	82	-	-
Olovo	169	12	-	37	1	1	4	24	5	5	2	-	-	4	2	18	4	6	9	35	-	-
Tešanj	916	21	1	162	3	7	56	250	65	14	13	2	7	38	19	29	27	16	48	138	-	-
Usora	159	2	-	24	1	2	6	30	9	1	1	1	-	8	1	13	3	7	12	38	-	-
Vareš	163	7	4	20	-	2	3	10	4	2	2	-	-	4	-	30	6	6	9	54	-	-
Visoko	859	25	1	119	1	8	26	211	48	8	8	4	79	39	15	31	19	10	79	128	-	-
Zavidovići	433	18	2	39	-	3	47	83	9	7	5	1	1	21	1	26	17	12	35	106	-	-
Grad Zenica	1.907	11	2	184	2	11	88	410	45	33	34	9	8	107	33	102	71	54	182	521	-	-
Žepče	539	21	3	81	1	3	33	112	53	2	4	2	3	15	5	50	14	8	30	99	-	-
Jedinice u sastavu Parts of legal entity																						
Ukupno Total	4.123	40	4	213	29	5	50	1.711	152	243	21	271	3	74	72	112	184	71	480	388	-	-
Breza	165	-	1	9	1	-	6	58	3	12	-	13	-	1	2	5	6	4	23	21	-	-
Doboj-Jug	88	-	-	1	3	-	-	38	5	2	1	9	-	1	2	4	1	1	8	12	-	-
Kakanj	340	5	2	10	2	1	4	132	18	16	1	29	1	3	7	8	26	2	42	31	-	-
Maglaj	203	2	-	6	3	-	4	68	6	7	1	23	-	3	2	7	14	6	30	21	-	-

KANTONI
CANTONS

28-1 REGISTRIRANI POSLOVNI SUBJEKTI PO DJELATNOSTI, stanje 31.12.2016. (nastavak)
BUSINESS ENTITIES ACCORDING TO ACTIVITY, as of 31 December, 2016 (continued)

Općina Municipality	Ukupno Total	Područja djelatnosti Section of economic activities																				
		A	B	C	D	E	F	G	H	I	J	K	L	M	N	O	P	Q	R	S	T	U
Olovo	109	3	1	12	1	-	-	28	5	4	-	11	-	-	2	6	9	-	10	17	-	-
Tešanj	504	6	-	26	3	-	-	254	21	29	1	39	-	11	8	8	17	2	38	41	-	-
Usora	61	-	-	3	2	-	2	18	2	2	1	5	-	1	1	6	3	-	5	10	-	-
Vareš	123	1	-	5	2	-	-	39	5	4	-	9	-	1	2	7	15	1	11	21	-	-
Visoko	520	12	-	34	3	-	4	232	19	35	3	33	1	9	12	16	10	3	57	37	-	-
Zavidovići	314	1	-	15	2	-	2	119	13	15	-	21	-	8	3	9	14	9	46	37	-	-
Grad Zenica	1.335	5	-	64	4	4	16	568	45	92	11	59	1	29	28	28	51	41	169	120	-	-
Žepče	361	5	-	28	3	-	12	157	10	25	2	20	-	7	3	8	18	2	41	20	-	-
Obrt Crafts																						
Ukupno Total	6.774	743	1	1.061	6	9	254	1.835	739	980	41	24	3	294	67	-	47	108	42	520	-	-
Breza	236	28	-	36	-	-	5	63	28	35	2	-	-	9	7	-	1	5	-	17	-	-
Doboju-Jug	145	9	-	30	-	-	14	28	22	21	-	-	-	7	-	-	-	2	-	12	-	-
Kakanj	582	95	-	67	-	1	21	140	95	82	3	2	-	20	6	-	3	9	4	34	-	-
Maglaj	355	32	-	37	-	-	11	122	45	50	2	1	-	16	5	-	2	8	2	22	-	-
Olovo	151	44	-	20	-	-	2	37	19	14	-	-	-	4	-	-	1	1	1	8	-	-
Tešanj	898	72	-	150	5	1	63	255	120	98	5	3	-	36	3	-	-	15	2	70	-	-
Usora	90	14	-	20	-	-	2	15	11	15	-	-	-	3	1	-	-	1	1	7	-	-
Vareš	207	34	-	27	-	-	2	63	13	37	2	1	-	1	3	-	1	1	8	14	-	-
Visoko	1.255	169	-	296	1	3	48	314	118	133	6	4	1	47	13	-	7	9	6	80	-	-
Zavidovići	445	52	-	48	-	1	17	168	21	71	-	-	-	12	4	-	3	10	-	38	-	-
Grad Zenica	2.001	110	-	282	-	2	53	532	223	364	19	11	2	120	24	-	25	40	15	179	-	-
Žepče	409	84	1	48	-	1	16	98	24	60	2	2	-	19	1	-	4	7	3	39	-	-
Bosansko-podrinjski kanton Pravne osobe Legal entity																						
Ukupno Total	552	14	-	59	-	5	17	100	16	16	8	1	1	16	6	30	23	22	36	182	-	-
Foča	43	2	-	2	-	1	-	3	1	1	-	-	-	2	1	2	2	1	2	23	-	-
Goražde	470	7	-	53	-	3	17	97	15	15	7	1	1	13	5	26	18	19	30	143	-	-
Pale	39	5	-	4	-	1	-	-	-	-	1	-	-	1	-	2	3	2	4	16	-	-
Jedinice u sastavu Parts of legal entity																						
Ukupno Total	433	3	-	23	4	1	7	156	25	24	3	29	1	7	4	19	10	9	38	70	-	-
Foča	30	1	-	2	1	-	1	10	3	1	-	-	-	-	1	1	2	3	4	-	-	
Goražde	380	1	-	17	2	-	6	145	19	21	3	29	1	6	4	17	9	6	35	59	-	-
Pale	23	1	-	4	1	1	-	1	3	2	-	-	-	1	-	1	-	1	-	7	-	-
Obrt Crafts																						
Ukupno Total	469	110	-	51	1	-	8	87	62	77	2	-	-	15	-	-	-	8	1	47	-	-
Foča	32	10	-	6	1	-	-	4	4	4	-	-	-	-	-	-	-	-	-	3	-	-
Goražde	427	96	-	45	-	-	8	80	57	71	2	-	-	15	-	-	-	8	1	44	-	-
Pale	10	4	-	-	-	-	-	3	1	2	-	-	-	-	-	-	-	-	-	-	-	-

28-1 REGISTRIRANI POSLOVNI SUBJEKTI PO DJELATNOSTI, stanje 31.12.2016. (nastavak)
BUSINESS ENTITIES ACCORDING TO ACTIVITY, as of 31 December, 2016 (continued)

Općina Municipality	Ukupno Total	Područja djelatnosti Section of economic activities																				
		A	B	C	D	E	F	G	H	I	J	K	L	M	N	O	P	Q	R	S	T	U
Srednjobosanski kanton																						
Pravne osobe																						
<i>Legal entity</i>																						
Ukupno <i>Total</i>	4.821	127	27	751	37	49	167	1.012	234	73	52	7	20	136	45	257	137	144	454	1.092	-	-
Bugojno	659	25	1	119	9	8	23	138	23	16	5	-	9	22	4	34	18	19	67	119	-	-
Busovača	294	4	-	47	1	3	20	59	19	3	2	-	1	7	3	27	6	8	20	64	-	-
Dobretići	26	2	-	3	-	1	1	-	-	-	-	-	-	-	-	3	-	2	7	7	-	-
Donji Vakuf	220	9	1	39	2	2	6	27	5	6	1	-	1	7	-	18	6	5	26	59	-	-
Fojnica	200	13	4	25	-	1	5	30	6	7	1	-	-	4	9	10	5	10	18	52	-	-
Gornji Vakuf- Uskoplje	265	6	3	50	5	3	10	39	13	3	1	-	-	6	1	8	10	4	27	76	-	-
Jajce	392	6	5	57	2	5	18	59	27	8	5	-	1	9	1	33	10	12	40	94	-	-
Kiseljak	540	9	1	63	2	9	24	188	27	3	9	2	1	17	4	12	13	16	32	108	-	-
Kreševo	180	8	2	44	1	2	3	34	8	-	2	-	-	6	1	6	5	3	21	34	-	-
Novi Travnik	405	13	3	71	-	2	5	75	15	3	9	-	1	12	1	25	15	16	45	94	-	-
Travnik	976	22	4	135	8	7	32	143	51	18	10	2	3	31	13	58	34	34	99	272	-	-
Vitez	664	10	3	98	7	6	20	220	40	6	7	3	3	15	8	23	15	15	52	113	-	-
Jedinice u sastavu																						
<i>Parts of legal entity</i>																						
Ukupno <i>Total</i>	2.578	17	3	81	26	2	8	955	85	142	18	203	9	29	30	93	73	13	474	317	-	-
Bugojno	376	3	-	19	1	-	-	147	6	26	1	31	-	3	3	10	4	1	74	47	-	-
Busovača	131	1	-	5	2	-	-	32	4	2	2	14	-	2	1	9	7	-	32	18	-	-
Dobretići	13	2	-	2	1	-	-	1	1	-	-	-	-	-	1	-	2	-	-	3	-	-
Donji Vakuf	147	1	-	5	2	-	-	53	5	7	-	10	-	1	2	3	-	1	28	29	-	-
Fojnica	94	-	-	3	3	-	-	25	2	3	-	12	-	-	1	8	-	1	22	14	-	-
Gornji Vakuf- Uskoplje	146	1	-	4	2	-	-	45	6	4	1	16	-	2	1	3	-	1	37	23	-	-
Jajce	225	1	-	1	2	2	1	103	5	10	3	17	-	2	2	9	20	2	29	16	-	-
Kiseljak	257	1	1	13	1	-	1	103	14	7	2	21	-	3	3	9	9	2	46	21	-	-
Kreševo	52	1	-	1	1	-	-	14	2	-	1	4	-	2	1	6	-	-	9	10	-	-
Novi Travnik	242	1	1	8	5	-	2	91	5	16	2	14	-	2	3	9	1	1	49	32	-	-
Travnik	591	2	-	14	4	-	3	227	25	44	3	37	9	6	9	17	21	3	90	77	-	-
Vitez	304	3	1	6	2	-	1	114	10	23	3	27	-	6	3	10	9	1	58	27	-	-
Obrt																						
<i>Crafts</i>																						
Ukupno <i>Total</i>	5.404	691	-	659	26	11	140	1.335	387	1.320	35	6	4	188	55	-	49	69	31	397	1	-
Bugojno	1.087	70	-	139	1	2	24	327	63	286	10	1	-	36	17	-	11	9	7	84	-	-
Busovača	402	53	-	59	1	1	7	107	20	104	2	1	-	12	1	-	2	2	1	29	-	-
Dobretići	2	-	-	-	-	-	-	-	-	2	-	-	-	-	-	-	-	-	-	-	-	-
Donji Vakuf	310	57	-	40	-	1	9	63	14	85	-	-	-	6	8	-	2	4	1	20	-	-
Fojnica	298	73	-	31	-	-	8	71	31	55	4	-	-	4	3	-	2	1	1	14	-	-
Gornji Vakuf- Uskoplje	599	68	-	74	-	1	21	178	27	152	4	-	2	11	3	-	8	4	8	38	-	-
Jajce	332	49	-	37	1	-	13	68	35	64	1	-	1	25	2	-	2	8	1	25	-	-

KANTONI
CANTONS

28-1 REGISTRIRANI POSLOVNI SUBJEKTI PO DJELATNOSTI, stanje 31.12.2016. (nastavak)
BUSINESS ENTITIES ACCORDING TO ACTIVITY, as of 31 December, 2016 (continued)

Općina Municipality	Ukupno Total	Područja djelatnosti Section of economic activities																				
		A	B	C	D	E	F	G	H	I	J	K	L	M	N	O	P	Q	R	S	T	U
Kiseljak	458	39	-	47	1	2	17	132	61	91	2	-	-	18	3	-	6	6	1	31	1	-
Kreševo	105	8	-	20	1	-	4	18	14	22	1	-	-	2	3	-	1	1	-	10	-	-
Novi Travnik	306	47	-	42	1	-	5	55	14	87	2	1	1	11	2	-	4	4	3	27	-	-
Travnik	986	93	-	94	1	2	15	220	95	287	9	3	-	40	10	-	7	23	7	80	-	-
Vitez	519	134	-	76	19	2	17	96	13	85	-	-	-	23	3	-	4	7	1	39	-	-
Hercegovačko-neretvanski kanton																						
Pravne osobe Legal entity																						
Ukupno Total	6.658	163	46	621	63	37	357	1.505	203	203	137	34	69	332	175	153	170	224	566	1.600	-	-
Čapljina	593	19	6	54	7	2	21	160	22	12	4	2	4	21	11	32	10	15	61	130	-	-
Čitluk	866	10	5	104	3	3	43	245	40	65	10	3	7	35	44	29	9	31	41	139	-	-
Grad Mostar	3.742	68	23	308	29	24	221	860	89	86	112	28	42	236	98	61	106	121	330	900	-	-
Jablanica	215	6	3	24	-	1	9	27	11	4	2	-	4	4	9	7	5	7	21	71	-	-
Konjic	471	25	3	58	1	2	27	92	23	11	4	-	5	17	5	6	22	17	43	110	-	-
Neum	140	4	-	11	-	2	7	28	2	15	1	-	5	5	5	3	3	4	18	27	-	-
Prozor	296	17	1	32	11	1	17	56	9	5	2	-	-	8	1	4	8	16	20	88	-	-
Ravno	63	3	4	2	1	1	5	6	-	3	-	-	1	1	-	7	1	2	3	23	-	-
Stolac	272	11	1	28	11	1	7	31	7	2	2	1	1	5	2	4	6	11	29	112	-	-
Jedinice u sastavu Parts of legal entity																						
Ukupno Total	3.147	17	-	66	33	1	20	1.382	104	289	22	168	3	45	49	59	108	21	494	263	-	3
Čapljina	307	3	-	7	2	-	-	143	11	24	-	15	-	6	2	8	16	2	50	18	-	-
Čitluk	388	2	-	6	4	-	4	218	8	67	1	17	-	7	3	3	8	1	30	9	-	-
Grad Mostar	1.700	5	-	36	14	1	11	772	58	141	16	77	3	23	30	24	31	10	296	149	-	3
Jablanica	134	3	-	-	3	-	1	38	7	5	-	11	-	2	2	6	6	3	28	19	-	-
Konjic	293	-	-	13	2	-	3	96	12	19	1	28	-	2	5	5	27	2	45	33	-	-
Neum	100	1	-	2	1	-	1	42	1	19	1	5	-	-	4	6	2	-	8	7	-	-
Prozor	95	2	-	-	3	-	-	23	5	6	1	8	-	3	1	2	11	1	16	13	-	-
Ravno	9	1	-	-	1	-	-	-	1	-	-	-	-	-	1	3	-	-	-	2	-	-
Stolac	121	-	-	2	3	-	-	50	1	8	2	7	-	2	1	2	7	2	21	13	-	-
Obrt Crafts																						
Ukupno Total	6.818	361	3	704	14	5	248	1.856	396	2.003	61	8	18	334	122	-	45	78	77	485	-	-
Čapljina	578	40	1	61	1	-	20	185	14	149	5	1	-	27	8	-	5	9	5	47	-	-
Čitluk	873	4	-	89	2	-	19	222	83	381	2	1	-	13	3	-	5	8	4	37	-	-
Grad Mostar	3.422	78	1	386	3	-	114	950	199	921	45	5	16	233	65	-	20	50	44	292	-	-
Jablanica	349	25	-	41	1	1	33	92	14	87	1	-	-	11	6	-	5	2	5	25	-	-
Konjic	695	112	-	74	-	4	26	177	65	114	2	-	1	25	32	-	6	6	11	40	-	-
Neum	269	2	1	11	-	-	7	36	-	196	-	1	-	6	-	-	-	2	2	5	-	-
Prozor	271	28	-	20	7	-	21	87	9	63	4	-	-	6	4	-	-	-	2	20	-	-
Ravno	22	5	-	1	-	-	2	4	1	6	-	-	-	3	-	-	-	-	-	-	-	-
Stolac	339	67	-	21	-	-	6	103	11	86	2	-	1	10	4	-	4	1	4	19	-	-

28-1 REGISTRIRANI POSLOVNI SUBJEKTI PO DJELATNOSTI, stanje 31.12.2016. (nastavak)
BUSINESS ENTITIES ACCORDING TO ACTIVITY, as of 31 December, 2016 (continued)

Općina Municipality	Ukupno Total	Područja djelatnosti Section of economic activities																				
		A	B	C	D	E	F	G	H	I	J	K	L	M	N	O	P	Q	R	S	T	U
Zapadnohercegovački kanton																						
Pravne osobe <i>Legal entity</i>																						
Ukupno <i>Total</i>	3.081	90	21	379	11	22	156	954	123	36	47	7	15	135	37	133	64	43	227	581	-	-
Grude	502	6	3	54	3	5	16	184	22	3	10	-	3	15	7	25	13	10	37	86	-	-
Ljubuški	836	37	3	79	1	8	43	250	32	9	9	2	5	39	11	41	13	10	62	182	-	-
Posušje	710	36	9	91	3	4	47	247	28	10	6	2	-	23	7	25	14	10	46	102	-	-
Grad Široki Brijeg	1.033	11	6	155	4	5	50	273	41	14	22	3	7	58	12	42	24	13	82	211	-	-
Jedinice u sastavu <i>Parts of legal entity</i>																						
Ukupno <i>Total</i>	856	6	-	22	4	1	1	377	58	32	6	51	-	14	8	17	61	7	143	48	-	-
Grude	187	-	-	6	1	-	1	71	31	6	1	8	-	5	1	5	10	-	27	14	-	-
Ljubuški	247	3	-	2	1	1	-	119	21	14	1	14	-	4	4	5	16	3	28	11	-	-
Posušje	139	2	-	1	1	-	-	59	2	5	1	12	-	1	-	3	11	3	29	9	-	-
Grad Široki Brijeg	283	1	-	13	1	-	-	128	4	7	3	17	-	4	3	4	24	1	59	14	-	-
Obrt <i>Crafts</i>																						
Ukupno <i>Total</i>	1.819	209	-	197	3	1	102	464	49	463	15	7	1	106	17	-	22	30	10	123	-	-
Grude	227	12	-	21	-	-	8	79	2	55	2	2	-	15	2	-	3	3	-	23	-	-
Ljubuški	636	143	-	88	1	-	34	122	7	129	2	2	-	36	2	-	4	11	7	48	-	-
Posušje	484	27	-	34	1	-	38	164	14	138	3	1	-	17	7	-	9	7	3	21	-	-
Grad Široki Brijeg	472	27	-	54	1	1	22	99	26	141	8	2	1	38	6	-	6	9	-	31	-	-
Kanton Sarajevo																						
Pravne osobe <i>Legal entity</i>																						
Ukupno <i>Total</i>	16.654	114	15	1.032	62	48	768	4.297	428	484	635	163	638	1.771	580	313	310	276	1.132	3.562	-	26
Centar Sarajevo	4.737	20	6	158	23	8	142	942	49	153	239	62	116	708	172	123	83	92	368	1.262	-	11
Hadžići	437	17	-	69	2	4	31	103	21	5	3	1	28	17	7	20	11	5	31	62	-	-
Iliđža	2.747	26	5	261	4	7	177	930	97	66	79	6	235	191	117	24	37	35	139	311	-	-
Ilijaš	337	16	1	49	-	5	13	63	17	3	1	-	35	9	5	20	9	5	25	61	-	-
Novi Grad Sarajevo	2.828	12	1	177	5	13	158	921	160	51	92	24	76	205	75	35	44	32	210	535	-	2
Novo Sarajevo	3.275	9	1	154	18	8	166	836	49	84	162	51	75	457	107	44	77	61	173	735	-	8
Stari Grad Sarajevo	1.623	5	1	87	8	1	52	299	16	111	46	18	42	149	84	28	33	34	120	484	-	5
Trnovo	48	3	-	-	-	1	2	1	1	3	-	-	-	-	1	7	1	3	8	17	-	-
Vogošća	622	6	-	77	2	1	27	202	18	8	13	1	31	35	12	12	15	9	58	95	-	-

KANTONI
CANTONS

28-1 REGISTRIRANI POSLOVNI SUBJEKTI PO DJELATNOSTI, stanje 31.12.2016. (nastavak)
BUSINESS ENTITIES ACCORDING TO ACTIVITY, as of 31 December, 2016 (continued)

Općina Municipality	Ukupno Total	Područja djelatnosti Section of economic activities																				
		A	B	C	D	E	F	G	H	I	J	K	L	M	N	O	P	Q	R	S	T	U
Jedinice u sastavu Parts of legal entity																						
Ukupno Total	6.687	17	2	237	5	43	57	3.404	226	569	46	273	50	103	206	97	96	112	608	536	-	-
Centar Sarajevo	1.512	3	-	31	1	6	16	733	42	179	12	67	9	21	52	21	21	26	105	167	-	-
Hadžići	267	7	1	17	-	2	-	108	5	19	2	17	-	3	4	11	7	6	35	23	-	-
Iliđža	1.196	1	1	41	2	10	20	651	43	81	7	36	13	20	49	20	16	8	109	68	-	-
Ilijaš	192	1	-	11	-	2	1	79	8	17	-	11	-	5	1	1	8	4	26	17	-	-
Novi Grad Sarajevo	1.372	2	-	53	-	6	8	791	69	87	8	43	16	19	27	3	8	26	127	79	-	-
Novo Sarajevo	1.170	1	-	44	2	6	10	604	29	76	13	55	7	22	35	20	12	18	116	100	-	-
Stari Grad Sarjevo	632	-	-	21	-	7	1	285	21	83	4	26	4	8	28	8	22	13	56	45	-	-
Trnovo	35	1	-	1	-	1	-	7	-	9	-	-	-	-	1	1	-	5	1	8	-	-
Vogošća	311	1	-	18	-	3	1	146	9	18	-	18	1	5	9	12	2	6	33	29	-	-
Obrt Crafts																						
Ukupno Total	10.791	537	1	1.583	3	2	424	2.216	1.365	1.604	233	47	43	1.037	215	-	53	302	102	1.022	2	-
Centar Sarajevo	2.414	32	-	259	-	1	56	513	243	366	65	17	14	471	49	-	14	99	27	186	2	-
Hadžići	395	61	-	53	2	1	28	103	37	59	3	1	-	6	3	-	3	4	1	30	-	-
Iliđža	1.228	44	-	162	-	-	68	330	158	184	11	3	5	65	22	-	7	35	5	129	-	-
Ilijaš	402	150	-	43	1	-	17	77	18	49	1	3	1	7	1	-	4	5	-	25	-	-
Novi Grad Sarajevo	2.473	82	1	309	-	-	144	653	366	288	74	13	6	173	55	-	12	40	20	237	-	-
Novo Sarajevo	1.680	19	-	188	-	-	46	260	213	318	53	8	11	178	48	-	8	79	14	237	-	-
Stari Grad Sarajevo	1.646	17	-	507	-	-	39	183	268	267	22	1	4	106	28	-	3	33	32	136	-	-
Trnovo	95	71	-	-	-	-	2	-	8	8	-	1	-	-	4	-	-	-	-	1	-	-
Vogošća	458	61	-	62	-	-	24	97	54	65	4	-	2	31	5	-	2	7	3	41	-	-
Kanton 10 Pravne osobe Legal entity																						
Ukupno Total	2.053	161	22	265	24	16	127	417	64	69	25	1	7	67	18	90	36	33	101	510	-	-
Bosansko Drvar	84	9	4	15	1	1	2	5	2	4	-	-	-	2	-	4	1	1	5	28	-	-
Glamoč	177	20	3	31	3	2	5	19	6	3	2	-	-	4	1	3	4	3	9	59	-	-
Kupres	157	34	-	24	3	1	4	16	3	3	2	-	-	3	-	6	4	4	-	50	-	-
Livno	162	23	1	24	2	1	7	14	10	8	2	-	2	7	2	4	3	4	9	39	-	-
Tomislavgrad	782	32	8	88	8	3	51	181	19	30	11	1	3	29	10	36	16	11	39	206	-	-
	691	43	6	83	7	8	58	182	24	21	8	-	2	22	5	37	8	10	39	128	-	-

28-1 REGISTRIRANI POSLOVNI SUBJEKTI PO DJELATNOSTI, stanje 31.12.2016. (nastavak)
BUSINESS ENTITIES ACCORDING TO ACTIVITY, as of 31 December, 2016 (continued)

Općina Municipality	Ukupno Total	Područja djelatnosti Section of economic activities																				
		A	B	C	D	E	F	G	H	I	J	K	L	M	N	O	P	Q	R	S	T	U
Jedinice u sastavu Parts of legal entity																						
Ukupno <i>Total</i>	946	18	1	31	6	-	3	338	36	115	11	41	1	17	12	67	51	5	111	82	-	-
Bosansko Grahovo	38	2	-	2	1	-	-	10	3	4	1	-	-	-	1	7	-	-	4	3	-	-
Drvar	73	2	-	1	1	-	-	27	1	5	1	6	1	2	-	5	1	-	13	7	-	-
Glamoč	56	1	-	5	1	-	-	21	1	2	1	1	-	-	1	7	-	1	6	8	-	-
Kupres	73	5	-	2	1	-	-	18	1	10	2	3	-	-	1	10	2	1	4	13	-	-
Livno	412	6	1	11	1	-	2	158	14	57	5	17	-	8	3	21	27	1	52	28	-	-
Tomislavgrad	294	2	-	10	1	-	1	104	16	37	1	14	-	7	6	17	21	2	32	23	-	-
Obrt Crafts																						
Ukupno <i>Total</i>	1.610	385	1	106	2	-	50	397	75	364	5	-	-	55	13	-	19	16	10	112	-	-
Bosansko Grahovo	46	17	-	7	-	-	4	7	-	9	-	-	-	-	-	-	-	-	-	2	-	-
Drvar	276	60	1	19	-	-	6	86	21	59	-	-	-	4	-	-	2	1	3	14	-	-
Glamoč	132	78	-	8	-	-	1	20	-	20	-	-	-	-	-	-	1	-	1	3	-	-
Kupres	64	16	-	2	-	-	3	12	7	17	-	-	-	2	2	-	-	-	-	3	-	-
Livno	494	75	-	28	1	-	12	123	20	129	1	-	-	30	4	-	5	13	4	49	-	-
Tomislavgrad	598	139	-	42	1	-	24	149	27	130	4	-	-	19	7	-	11	2	2	41	-	-

29-1 PRIRODNO KRETANJE STANOVNIŠTVA
VITAL STATISTICS

	Godina Year	Živorodeni Live births	Umrli Deaths	Prirodni priraštaj Natural increase	Umrli dojenčad Infant deaths		Zaključeni brakovi Marriages	Razvedeni brakovi Divorces	
					ukupno Total	na 1000 živorodjenih Per 1,000 live births		ukupno Total	na 1000 zaključenih Per 1,000 marriages
Ukupno	2012	21.389	20.621	768	131	6,1	11.936	1.173	98,3
<i>Total</i>	2013	20.083	20.269	-186	142	7,1	11.313	1.359	120,1
	2014	19.823	20.030	-207	118	6,0	11.891	1.318	110,8
	2015	19.317	21.474	-2.157	149	7,7	12.888	1.490	115,6
	2016	19.655	21.105	-1.450	147	7,5	12.790	1.455	113,8
Unsko-sanski kanton									
Ukupno	2012	2.351	2.209	142	18	7,7	1.504	252	167,6
<i>Total</i>	2013	2.174	2.265	-91	17	7,8	1.441	257	178,3
	2014	2.154	2.103	51	15	7,0	1.468	255	173,7
	2015	2.096	2.197	-101	13	6,2	1.629	241	147,9
	2016	2.105	2.190	-85	16	7,6	1.746	250	143,2
Bosanska Krupa	2012	261	248	13	2	7,7	177	38	214,7
	2013	216	234	-18	-	-	178	43	241,6
	2014	223	222	1	1	4,5	172	34	197,7
	2015	226	249	-23	-	-	202	43	212,9
	2016	238	213	25	1	4,2	199	34	170,9
Bosanski Petrovac	2012	41	117	-76	-	-	21	3	142,9
	2013	24	127	-103	-	-	21	1	47,6
	2014	46	114	-68	1	21,7	31	2	64,5
	2015	30	123	-93	-	-	29	3	212,9
	2016	33	128	-95	1	30,3	22	3	136,4
Bužim	2012	203	123	80	1	4,9	129	12	93,0
	2013	210	120	90	2	9,5	130	8	61,5
	2014	205	132	73	1	4,9	104	12	115,4
	2015	188	103	85	2	10,6	147	10	68,0
	2016	213	140	73	1	4,7	149	19	127,5
Cazin	2012	549	443	106	2	3,6	404	52	128,7
	2013	531	440	91	5	9,4	374	69	184,5
	2014	528	409	119	5	9,5	360	71	197,2
	2015	492	444	48	6	12,2	372	61	164,0
	2016	479	432	47	5	10,4	425	68	160,0
Grad Bihać	2012	522	523	-1	3	5,7	304	45	148,0
	2013	482	537	-55	3	6,2	296	51	172,3
	2014	494	492	2	7	14,2	357	43	120,4
	2015	477	554	-77	2	4,2	346	44	127,2
	2016	461	537	-76	4	8,7	395	55	139,2
Ključ	2012	94	129	-35	1	10,6	89	10	112,4
	2013	86	141	-55	-	-	63	2	31,7
	2014	58	126	-68	-	-	63	13	206,3
	2015	74	128	-54	-	-	62	5	80,6
	2016	57	122	-65	-	-	56	6	107,1

29-1 PRIRODNO KRETANJE STANOVNIŠTVA (nastavak)
VITAL STATISTICS (continued)

	Godina Year	Živorodeni Live births	Umrli Deaths	Prirodni priraštaj Natural increase	Umrli dojenčad Infant deaths		Zaključeni brakovi Marriages	Razvedeni brakovi Divorces	
					ukupno Total	na 1000 živorodjenih Per 1,000 live births		ukupno Total	na 1000 zaključenih Per 1,000 marriages
Sanski Most	2012	198	294	-96	5	25,3	170	39	229,4
	2013	168	357	-189	2	11,9	146	20	137,0
	2014	169	292	-123	-	-	159	40	251,6
	2015	161	301	-140	1	6,2	162	23	142,0
	2016	171	300	-129	1	5,8	143	19	132,9
Velika Kladuša	2012	483	332	151	4	8,3	210	53	252,4
	2013	457	309	148	5	10,9	233	63	270,4
	2014	431	316	115	-	-	222	40	180,2
	2015	448	295	153	2	4,5	309	52	168,3
	2016	453	318	135	3	6,6	357	46	128,9
Kanton Posavski Ukupno <i>Total</i>	2012	220	477	-257	3	13,6	154	25	162,3
	2013	167	469	-302	-	-	152	23	151,3
	2014	212	505	-293	-	-	140	13	92,9
	2015	193	465	-272	2	10,4	151	36	238,4
	2016	144	502	-358	1	6,9	122	25	204,9
	Domaljevac-Šamac	2012	28	57	-29	2	71,4	15	1
2013		16	47	-31	-	-	10	5	500,0
2014		19	49	-30	-	-	11	-	-
2015		13	49	-36	-	-	7	1	142,9
2016		10	49	-39	-	-	8	-	-
Odžak	2012	76	211	-135	1	13,2	57	14	245,6
	2013	67	218	-151	-	-	69	12	173,9
	2014	77	219	-142	-	-	50	6	120,0
	2015	74	187	-113	-	-	67	16	238,8
	2016	48	197	-149	-	-	46	11	239,1
Orašje	2012	116	209	-93	-	-	82	10	122,0
	2013	84	204	-120	-	-	73	6	82,2
	2014	116	237	-121	-	-	79	7	88,6
	2015	106	229	-123	2	18,9	77	19	246,8
	2016	86	256	-170	1	11,6	68	14	205,9
Tuzlanski kanton Ukupno <i>Total</i>	2012	4.587	3.906	681	25	5,5	2.576	251	97,4
	2013	4.323	3.761	562	41	9,5	2.458	300	122,1
	2014	4.069	3.503	566	23	5,7	2.461	377	153,2
	2015	3.888	4.093	-205	29	7,5	2.859	401	140,3
	2016	3.903	4.053	-150	42	10,8	2.821	420	148,9
Banovići	2012	272	179	93	1	3,7	140	5	35,7
	2013	237	165	72	2	8,4	160	13	81,3
	2014	247	144	103	1	4,0	155	12	77,4
	2015	244	199	45	1	4,1	206	23	111,7
	2016	248	166	82	1	4,0	163	31	190,2

29-1 PRIRODNO KRETANJE STANOVNIŠTVA (nastavak)
VITAL STATISTICS (continued)

	Godina Year	Živorodeni Live births	Umrli Deaths	Prirodni priraštaj Natural increase	Umrli dojenčad Infant deaths		Zaključeni brakovi Marriages	Razvedeni brakovi Divorces	
					ukupno Total	na 1000 živorodjenih Per 1,000 live births		ukupno Total	na 1000 zaključenih Per 1,000 marriages
Čelić	2012	77	112	-35	-	-	56	-	-
	2013	75	108	-33	-	-	64	1	15,6
	2014	65	109	-44	-	-	56	-	-
	2015	80	104	-24	1	12,5	55	4	72,7
	2016	65	105	-40	1	15,4	34	2	58,8
Doboj-Istok	2012	95	103	-8	1	10,5	58	3	51,7
	2013	101	95	6	1	9,9	52	8	153,8
	2014	91	92	-1	-	-	39	15	384,6
	2015	112	111	1	-	-	47	10	212,8
	2016	100	136	-36	-	-	60	10	166,7
Gračanica	2012	556	356	200	4	7,2	290	45	155,2
	2013	534	378	156	3	5,6	321	43	134,0
	2014	458	328	130	4	8,7	282	53	187,9
	2015	376	338	38	3	8,0	295	46	155,9
	2016	441	367	74	6	13,6	285	39	136,8
Grad Tuzla	2012	1.065	1.105	-40	7	6,6	658	29	44,1
	2013	1.030	1.107	-77	8	7,8	635	30	47,2
	2014	1.019	961	58	6	5,9	590	52	88,1
	2015	1.021	1.164	-143	10	9,8	690	62	89,9
	2016	960	1.160	-200	22	22,9	636	44	69,2
Gradačac	2012	381	343	38	-	-	224	38	169,6
	2013	366	326	40	6	16,4	228	43	188,6
	2014	370	363	7	1	2,7	246	52	211,4
	2015	344	367	-23	5	14,5	243	53	218,1
	2016	368	374	-6	1	2,7	303	41	135,3
Kalesija	2012	326	254	72	3	9,2	220	44	200,0
	2013	332	248	84	3	9,0	167	33	197,6
	2014	320	221	99	1	3,1	198	31	156,6
	2015	273	263	10	-	-	195	28	143,6
	2016	318	249	69	-	-	201	59	293,5
Kladanj	2012	86	121	-35	2	23,3	69	2	29,0
	2013	76	105	-29	2	26,3	60	1	16,7
	2014	91	102	-11	-	-	50	-	-
	2015	103	107	-4	-	-	89	3	33,7
	2016	102	110	-8	2	19,6	78	1	12,8
Lukavac	2012	456	494	-38	2	4,4	265	15	56,6
	2013	365	453	-88	5	13,7	220	51	231,8
	2014	355	431	-76	4	11,3	233	75	321,9
	2015	343	497	-154	4	11,7	279	58	207,9
	2016	308	453	-145	4	13,0	260	58	223,1
Sapna	2012	81	64	17	1	12,3	61	4	65,6
	2013	95	70	25	-	-	56	18	321,4
	2014	70	54	16	-	-	49	4	81,6
	2015	70	83	-13	1	14,3	41	7	170,7
	2016	67	77	-10	-	-	50	8	160,0

29-1 PRIRODNO KRETANJE STANOVNIŠTVA (nastavak)
VITAL STATISTICS (continued)

	Godina Year	Živorodeni Live births	Umrli Deaths	Prirodni priraštaj Natural increase	Umrli dojenčad Infant deaths		Zaključeni brakovi Marriages	Razvedeni brakovi Divorces	
					ukupno Total	na 1000 živorodjenih Per 1,000 live births		ukupno Total	na 1000 zaključenih Per 1,000 marriages
Srebrenik	2012	432	308	124	2	4,6	155	36	232,3
	2013	425	272	153	4	9,4	175	25	142,9
	2014	384	242	142	1	2,6	169	44	260,4
	2015	309	330	-21	1	3,2	248	35	141,1
	2016	339	307	32	1	2,9	231	43	186,1
Teočak	2012	49	61	-12	-	-	23	8	347,8
	2013	56	56	-	2	35,7	47	4	85,1
	2014	55	47	8	-	-	42	8	190,5
	2015	56	63	-7	2	35,7	31	6	193,5
	2016	38	57	-19	-	-	41	9	219,5
Živinice	2012	711	406	305	2	2,8	357	22	61,6
	2013	631	378	253	5	7,9	273	30	109,9
	2014	544	409	135	5	9,2	352	31	88,1
	2015	557	467	90	1	1,8	437	66	151,0
	2016	549	492	57	4	7,3	479	75	156,6
Zeničko-dobojski kanton									
Ukupno	2012	3.807	3.373	434	21	5,5	2.248	308	137,0
<i>Total</i>	2013	3.416	3.348	68	14	4,1	1.997	293	146,7
	2014	3.391	3.356	35	17	5,0	2.250	289	128,4
	2015	3.438	3.525	-87	27	7,9	2.458	225	91,5
	2016	3.452	3.444	8	17	4,9	2.301	214	93,0
Breza	2012	108	150	-42	-	-	82	6	73,2
	2013	94	157	-63	-	-	75	3	40,0
	2014	91	138	-47	-	-	87	3	34,5
	2015	106	160	-54	1	9,4	85	3	35,3
	2016	109	148	-39	-	-	65	6	92,3
Doboj-Jug	2012	55	32	23	-	-	28	7	250,0
	2013	44	41	3	-	-	21	4	190,5
	2014	38	37	1	-	-	32	4	125,0
	2015	51	41	10	-	-	30	3	100,0
	2016	45	39	6	1	22,2	35	4	114,3
Grad Zenica	2012	1.234	1.092	142	6	4,9	688	174	252,9
	2013	1.143	1.157	-14	6	5,2	624	122	195,5
	2014	1.099	1.139	-40	6	5,5	685	139	202,9
	2015	1.246	1.189	57	9	7,2	765	104	135,9
	2016	1.096	1.165	-69	7	6,4	673	39	57,9
Kakanj	2012	424	362	62	2	4,7	239	25	104,6
	2013	351	297	54	2	5,7	218	26	119,3
	2014	390	334	56	2	5,1	218	28	128,4
	2015	336	375	-39	2	6,0	292	40	137,0
	2016	438	379	59	4	9,1	274	32	116,8

29-1 PRIRODNO KRETANJE STANOVNIŠTVA (nastavak)
VITAL STATISTICS (continued)

	Godina Year	Živorodeni Live births	Umrli Deaths	Prirodni priraštaj Natural increase	Umrli dojenčad Infant deaths		Zaključeni brakovi Marriages	Razvedeni brakovi Divorces	
					ukupno Total	na 1000 živorodjenih Per 1,000 live births		ukupno Total	na 1000 zaključenih Per 1,000 marriages
Maglaj	2012	211	226	-15	2	9,5	133	4	30,1
	2013	183	205	-22	2	10,9	126	21	166,7
	2014	191	205	-14	-	-	122	12	98,4
	2015	192	218	-26	5	26,0	141	14	99,3
	2016	201	224	-23	1	5,0	138	21	152,2
Olovo	2012	73	104	-31	-	-	62	1	16,1
	2013	71	117	-46	1	14,1	65	3	46,2
	2014	70	110	-40	-	-	63	7	111,1
	2015	51	112	-61	1	19,6	62	6	96,8
	2016	75	99	-24	-	-	61	9	147,5
Tešanj	2012	512	363	149	6	11,7	323	44	136,2
	2013	493	372	121	2	4,1	275	52	189,1
	2014	467	358	109	7	15,0	332	49	147,6
	2015	461	341	120	2	4,3	362	21	58,0
	2016	501	327	174	1	2,0	314	44	140,1
Usora	2012	39	51	-12	-	-	19	3	157,9
	2013	26	53	-27	-	-	19	2	105,3
	2014	35	36	-1	-	-	17	2	117,6
	2015	42	62	-20	-	-	25	1	40,0
	2016	21	71	-50	-	-	35	4	11,4
Vareš	2012	46	146	-100	1	21,7	43	3	69,8
	2013	38	115	-77	-	-	30	5	166,7
	2014	55	144	-89	1	18,2	47	4	85,1
	2015	42	148	-106	1	23,8	43	4	93,0
	2016	40	121	-81	-	-	37	4	108,1
Visoko	2012	454	311	143	1	2,2	265	17	64,2
	2013	414	302	112	1	2,4	224	24	107,1
	2014	371	314	57	-	-	258	11	42,6
	2015	347	344	3	-	-	266	10	37,6
	2016	357	326	31	1	2,8	243	20	82,3
Zavidovići	2012	349	292	57	-	-	217	13	59,9
	2013	318	293	25	-	-	186	19	102,2
	2014	318	316	2	1	3,1	232	22	94,8
	2015	308	290	18	3	9,7	229	16	69,9
	2016	296	309	-13	2	6,8	260	30	115,4
Žepče	2012	302	244	58	3	9,9	149	11	73,8
	2013	241	239	2	-	-	134	12	89,6
	2014	266	225	41	-	-	157	8	51,0
	2015	256	245	11	3	11,7	158	3	19,0
	2016	273	236	37	-	-	166	1	6,0
Bosansko-podrinjski kanton									
Ukupno	2012	216	262	-46	1	4,6	135	7	51,9
<i>Total</i>	2013	236	282	-46	1	4,2	137	9	65,7
	2014	268	322	-54	1	3,7	155	17	109,7
	2015	214	313	-99	2	9,3	155	25	161,3
	2016	234	318	-84	-	-	169	18	106,5

29-1 PRIRODNO KRETANJE STANOVNIŠTVA (nastavak)
VITAL STATISTICS (continued)

	Godina Year	Živorodeni Live births	Umrli Deaths	Prirodni priraštaj Natural increase	Umrli dojenčad Infant deaths		Zaključeni brakovi Marriages	Razvedeni brakovi Divorces	
					ukupno Total	na 1000 živorodjenih Per 1,000 live births		ukupno Total	na 1000 zaključenih Per 1,000 marriages
Foča	2012	10	24	-14	-	-	5	-	-
	2013	7	18	-11	-	-	6	1	166,7
	2014	12	26	-14	-	-	6	-	-
	2015	8	31	-23	-	-	7	-	-
	2016	9	25	-16	-	-	9	-	-
Goražde	2012	200	231	-31	1	5,0	129	7	54,3
	2013	221	259	-38	1	4,5	128	8	62,5
	2014	251	281	-30	-	-	144	17	118,1
	2015	200	267	-67	2	10,0	147	24	163,3
	2016	222	282	-60	-	-	153	17	111,1
Pale	2012	6	7	-1	-	-	1	-	-
	2013	8	5	3	-	-	3	-	-
	2014	5	15	-10	1	200,0	5	-	-
	2015	6	15	-9	-	-	1	1	1000,0
	2016	3	11	-8	-	-	7	1	142,9
Srednjobosanski kanton									
Ukupno	2012	2.361	2.296	65	14	5,9	1.201	106	88,3
<i>Total</i>	2013	2.184	2.213	-29	12	5,5	1.078	95	88,1
	2014	2.090	2.198	-108	16	7,7	1.216	79	65,0
	2015	1.965	2.280	-315	14	7,1	1.318	117	88,8
	2016	2.135	2.342	-207	12	5,6	1.298	89	68,6
Bugojno	2012	278	340	-62	1	3,6	158	18	113,9
	2013	269	295	-26	1	3,7	137	10	73,0
	2014	247	308	-61	-	-	164	6	36,6
	2015	246	308	-62	2	8,1	165	22	133,3
	2016	234	306	-72	2	8,5	168	6	35,7
Busovača	2012	181	159	22	2	11,0	104	6	57,7
	2013	173	166	7	3	17,3	89	10	112,4
	2014	157	175	-18	3	19,1	102	7	68,6
	2015	163	146	17	2	12,3	114	12	105,3
	2016	154	157	-3	1	6,5	99	4	40,4
Dobretići	2012	3	16	-13	-	-	5	-	-
	2013	3	18	-15	-	-	4	1	250,0
	2014	5	19	-14	-	-	3	-	-
	2015	4	4	-	-	-	9	-	-
	2016	2	10	-8	-	-	2	-	-
Donji Vakuf	2012	144	126	18	-	-	68	5	73,5
	2013	121	137	-16	-	-	73	-	-
	2014	123	156	-33	1	8,1	97	5	51,5
	2015	128	142	-14	2	15,6	92	9	97,8
	2016	159	141	18	-	-	101	5	49,5

29-1 PRIRODNO KRETANJE STANOVNIŠTVA (nastavak)
VITAL STATISTICS (continued)

	Godina Year	Živorodeni Live births	Umrli Deaths	Prirodni priraštaj Natural increase	Umrli dojenčad Infant deaths		Zaključeni brakovi Marriages	Razvedeni brakovi Divorces	
					ukupno Total	na 1000 živorodjenih Per 1,000 live births		ukupno Total	na 1000 zaključenih Per 1,000 marriages
Fojnica	2012	127	147	-20	-	-	64	5	78,1
	2013	121	133	-12	-	-	49	3	61,2
	2014	99	123	-24	-	-	72	6	83,3
	2015	95	133	-38	1	10,5	84	7	83,3
	2016	107	146	-39	-	-	85	8	94,1
Gornji Vakuf-Uskoplje	2012	156	161	-5	2	12,8	82	3	36,6
	2013	144	155	-11	2	13,9	90	4	44,4
	2014	158	161	-3	1	6,3	103	2	19,4
	2015	165	199	-34	-	-	99	3	30,3
	2016	161	191	-30	-	-	90	-	-
Jajce	2012	201	209	-8	1	5,0	136	12	88,2
	2013	195	237	-42	1	5,1	98	13	132,7
	2014	193	224	-31	1	5,2	124	11	88,7
	2015	148	246	-98	-	-	128	6	46,9
	2016	180	200	-20	1	5,6	105	8	76,2
Kiseljak	2012	227	180	47	-	-	120	7	58,3
	2013	176	196	-20	-	-	126	9	71,4
	2014	169	190	-21	1	5,9	131	13	99,2
	2015	126	186	-60	1	7,9	134	8	59,7
	2016	168	181	-13	4	23,8	129	6	46,5
Kreševo	2012	32	60	-28	-	-	21	2	95,2
	2013	38	62	-24	-	-	18	3	166,7
	2014	42	53	-11	1	23,8	17	3	176,5
	2015	27	59	-32	-	-	21	3	142,9
	2016	32	65	-33	-	-	25	1	40,0
Novi Travnik	2012	245	188	57	2	8,2	133	10	75,2
	2013	236	208	28	3	12,7	129	9	69,8
	2014	236	195	41	3	12,7	105	4	38,1
	2015	222	193	29	1	4,5	134	10	74,6
	2016	213	202	11	-	-	108	13	120,4
Travnik	2012	539	537	2	4	7,4	200	25	125,0
	2013	495	461	34	2	4,0	182	21	115,4
	2014	431	428	3	4	9,3	208	15	72,1
	2015	440	477	-37	2	4,5	242	27	111,6
	2016	485	537	-52	4	8,2	296	29	98,0
Vitez	2012	228	173	55	2	8,8	110	13	118,2
	2013	213	145	68	-	-	83	12	144,6
	2014	230	166	64	1	4,3	90	7	77,8
	2015	201	187	14	3	14,9	96	10	104,2
	2016	240	206	34	-	-	90	9	100,0

29-1 PRIRODNO KRETANJE STANOVNIŠTVA (nastavak)
VITAL STATISTICS (continued)

	Godina Year	Živorodeni Live births	Umrli Deaths	Prirodni priraštaj Natural increase	Umrli dojenčad Infant deaths		Zaključeni brakovi Marriages	Razvedeni brakovi Divorces	
					ukupno Total	na 1000 živorodjenih Per 1,000 live births		ukupno Total	na 1000 zaključenih Per 1,000 marriages
Hercegovačko-neretvanski kanton									
Ukupno									
<i>Total</i>	2012	1.901	2.189	-288	13	6,8	1.014	109	107,5
	2013	1.831	2.166	-335	18	9,8	1.027	128	124,6
	2014	1.824	2.164	-340	17	9,3	1.048	115	109,7
	2015	1.762	2.368	-606	25	14,2	1.023	124	121,2
	2016	1.833	2.222	-389	29	15,8	1.067	160	150,0
Čapljina	2012	163	331	-168	1	6,1	99	7	70,7
	2013	192	289	-97	1	5,2	89	8	89,9
	2014	179	290	-111	-	-	122	10	82,0
	2015	186	297	-111	2	10,8	126	8	63,5
	2016	204	288	-84	2	9,8	111	11	99,1
Čitluk	2012	186	167	19	1	5,4	92	5	54,3
	2013	161	172	-11	2	12,4	79	3	38,0
	2014	161	205	-44	1	6,2	84	2	23,8
	2015	156	170	-14	-	-	89	8	89,9
	2016	182	164	18	1	5,5	89	6	67,4
Grad Mostar	2012	1.054	1.003	51	7	6,6	525	82	156,2
	2013	1.011	1.034	-23	13	12,9	583	91	156,1
	2014	1.077	1.010	67	15	13,9	520	92	176,9
	2015	965	1.164	-199	19	19,7	533	87	163,2
	2016	1.025	1.068	-43	21	20,5	533	119	223,3
Jablanica	2012	84	102	-18	2	23,8	68	3	44,1
	2013	82	100	-18	-	-	43	6	139,5
	2014	66	102	-36	1	15,2	46	4	87,0
	2015	67	119	-52	-	-	47	4	85,1
	2016	74	104	-30	1	13,5	74	4	54,1
Konjic	2012	196	264	-68	1	5,1	110	7	63,6
	2013	182	281	-99	-	-	139	14	100,7
	2014	181	261	-80	-	-	138	5	36,2
	2015	201	277	-76	1	5,0	130	13	100,0
	2016	166	291	-125	1	6,0	142	18	126,8
Neum	2012	2	45	-43	-	-	10	-	-
	2013	3	40	-37	-	-	13	2	153,8
	2014	4	29	-25	-	-	5	-	-
	2015	9	40	-31	-	-	11	-	-
	2016	11	26	-15	-	-	7	-	-
Prozor	2012	111	137	-26	1	9,0	59	1	16,9
	2013	112	106	6	2	17,9	41	2	48,8
	2014	80	133	-53	-	-	75	1	13,3
	2015	90	163	-73	2	22,2	47	2	42,6
	2016	86	127	-41	-	-	55	1	18,2

KANTONI
CANTONS

29-1 PRIRODNO KRETANJE STANOVNIŠTVA (nastavak)
VITAL STATISTICS (continued)

	Godina Year	Živorodeni Live births	Umrli Deaths	Prirodni priraštaj Natural increase	Umrli dojenčad Infant deaths		Zaključeni brakovi Marriages	Razvedeni brakovi Divorces	
					ukupno Total	na 1000 živorodjenih Per 1,000 live births		ukupno Total	na 1000 zaključenih Per 1,000 marriages
Ravno	2012	-	9	-9	-	-	-	-	-
	2013	-	2	-2	-	-	-	-	-
	2014	1	10	-9	-	-	-	-	-
	2015	-	5	-5	-	-	1	-	-
	2016	-	3	-3	-	-	-	-	-
Stolac	2012	105	131	-26	-	-	51	4	78,4
	2013	88	142	-54	-	-	40	2	50,0
	2014	75	124	-49	-	-	58	1	17,2
	2015	88	133	-45	1	11,4	39	2	51,3
	2016	85	151	-66	3	35,3	56	1	17,9
Zapadnohercegovački kanton Ukupno <i>Total</i>	2012	798	845	-47	4	5,0	374	18	48,1
	2013	773	883	-110	4	5,2	344	17	49,4
	2014	816	863	-47	1	1,2	333	23	69,1
	2015	734	895	-161	1	1,4	362	19	52,5
	2016	709	887	-178	-	-	392	20	51,0
Grad Široki Brijeg	2012	309	274	35	1	3,2	134	4	29,9
	2013	297	271	26	3	10,1	118	4	33,9
	2014	331	287	44	1	3,0	121	4	33,1
	2015	314	265	49	-	-	143	4	28,0
	2016	283	276	7	-	-	148	-	-
Grude	2012	116	158	-42	-	-	60	7	116,7
	2013	119	170	-51	-	-	55	2	36,4
	2014	120	172	-52	-	-	45	7	155,6
	2015	99	150	-51	-	-	56	2	35,7
	2016	92	178	-86	-	-	49	5	102,0
Ljubuški	2012	196	277	-81	2	10,2	108	5	46,3
	2013	217	299	-82	-	-	105	8	76,2
	2014	214	262	-48	-	-	101	10	99,0
	2015	190	328	-138	-	-	93	11	118,3
	2016	205	308	-103	-	-	103	14	135,9
Posušje	2012	177	136	41	1	5,6	72	2	27,8
	2013	140	143	-3	1	7,1	66	3	45,5
	2014	151	142	9	-	-	66	2	30,3
	2015	131	152	-21	1	7,6	70	2	28,6
	2016	129	125	4	-	-	92	1	10,9
Kanton Sarajevo Ukupno <i>Total</i>	2012	4.682	4.267	415	31	6,6	2.497	88	35,2
	2013	4.550	4.031	519	32	7,0	2.453	231	94,2
	2014	4.566	4.215	351	28	6,1	2.600	139	53,5
	2015	4.619	4.469	150	32	6,9	2.664	295	110,7
	2016	4.774	4.295	479	27	5,7	2.615	242	92,5

29-1 PRIRODNO KRETANJE STANOVNIŠTVA (nastavak)
VITAL STATISTICS (continued)

	Godina Year	Živorodeni Live births	Umrli Deaths	Prirodni priraštaj Natural increase	Umrli dojenčad Infant deaths		Zaključeni brakovi Marriages	Razvedeni brakovi Divorces	
					ukupno Total	na 1000 živorodjenih Per 1,000 live births		ukupno Total	na 1000 zaključenih Per 1,000 marriages
Grad Sarajevo ¹⁾ City of Sarajevo	2012	3.071	3.108	-37	23	7,5	1.573	72	45,8
	2013	3.013	2.890	123	22	7,3	1.556	162	104,1
	2014	2.930	3.016	-86	14	4,8	1.680	98	58,3
	2015	2.986	3.148	-162	20	6,7	1.724	212	123,0
	2016	3.085	3.017	68	12	3,9	1.714	169	98,6
Centar Sarajevo	2012	630	801	-171	13	20,6	351	19	54,1
	2013	666	719	-53	5	7,5	346	39	112,7
	2014	587	747	-160	2	3,4	365	25	68,5
	2015	623	763	-140	7	11,2	437	44	100,7
	2016	651	738	-87	6	9,2	414	39	94,2
Hadžići	2012	289	209	80	-	-	160	3	18,8
	2013	256	193	63	2	7,8	142	13	91,5
	2014	281	212	69	6	21,4	177	13	73,4
	2015	258	216	42	2	7,8	175	11	62,9
	2016	284	220	64	3	10,6	153	6	39,2
Ilidža	2012	734	523	211	4	5,4	464	10	21,6
	2013	699	542	157	5	7,2	456	38	83,3
	2014	775	525	250	5	6,5	425	18	42,4
	2015	768	625	143	4	5,2	402	46	114,4
	2016	737	562	175	7	9,5	398	36	90,5
Ilijaš	2012	277	165	112	3	10,8	136	-	-
	2013	261	168	93	1	3,8	116	7	60,3
	2014	265	197	68	1	3,8	144	8	55,6
	2015	296	212	84	4	13,5	158	6	38,0
	2016	287	194	93	1	3,5	142	10	70,4
Novi Grad Sarajevo	2012	1.398	1.055	343	7	5,0	627	27	43,1
	2013	1.338	1.022	316	11	8,2	595	68	114,3
	2014	1.262	1.066	196	5	4,0	681	36	52,9
	2015	1.273	1.136	137	4	3,1	651	97	149,0
	2016	1.264	1.060	204	-	-	669	64	95,7
Novo Sarajevo	2012	685	738	-53	1	1,5	375	19	50,7
	2013	672	698	-26	3	4,5	404	30	74,3
	2014	735	762	-27	4	5,4	395	22	55,7
	2015	701	764	-63	4	5,7	416	52	125,0
	2016	751	756	-5	4	5,3	382	45	117,8
Stari Grad Sarajevo	2012	358	514	-156	2	5,6	220	7	31,8
	2013	337	451	-114	3	8,9	211	25	118,5
	2014	346	441	-95	3	8,7	239	15	62,8
	2015	389	485	-96	5	12,9	220	19	86,4
	2016	419	463	-44	2	4,8	249	21	84,3

¹⁾ Grad Sarajevo (Općine: Centar Sarajevo, Novi Grad Sarajevo, Novo Sarajevo, Stari Grad Sarajevo)²⁾ City of Sarajevo (Municipalities: Centar Sarajevo, Novi Grad Sarajevo, Novo Sarajevo, Stari Grad Sarajevo)

KANTONI
CANTONS

29-1 PRIRODNO KRETANJE STANOVNIŠTVA (nastavak)
VITAL STATISTICS (continued)

	Godina Year	Živorodeni Live births	Umrli Deaths	Prirodni priraštaj Natural increase	Umrli dojenčad Infant deaths		Zaključeni brakovi Marriages	Razvedeni brakovi Divorces	
					ukupno Total	na 1000 živorodjenih Per 1,000 live births		ukupno Total	na 1000 zaključenih Per 1,000 marriages
Trnovo	2012	10	36	-26	-	-	8	-	-
	2013	11	26	-15	-	-	8	1	125,0
	2014	12	35	-23	-	-	6	-	-
	2015	10	41	-31	-	-	12	2	166,7
	2016	9	45	-36	-	-	16	1	62,5
Vogošća	2012	301	226	75	1	3,3	156	3	19,2
	2013	310	212	98	2	6,5	175	10	57,1
	2014	303	230	73	2	6,6	168	2	11,9
	2015	301	227	74	2	6,6	193	18	93,3
	2016	372	257	115	4	10,8	192	20	104,2
Kanton 10 Ukupno Total	2012	466	797	-331	1	2,1	233	9	38,6
	2013	429	851	-422	3	7,0	226	6	26,5
	2014	433	801	-368	-	-	220	11	50,0
	2015	408	869	-461	4	9,8	269	7	26,0
	2016	366	852	-486	3	8,2	259	7	27,0
Bosansko Grahovo	2012	4	13	-9	-	-	2	-	-
	2013	11	35	-24	-	-	2	-	-
	2014	7	27	-20	-	-	4	-	-
	2015	5	42	-37	-	-	2	-	-
	2016	8	35	-27	-	-	-	-	-
Drvar	2012	28	119	-91	-	-	17	1	58,8
	2013	30	133	-103	-	-	23	-	-
	2014	28	115	-87	-	-	20	-	-
	2015	30	129	-99	-	-	18	-	-
	2016	34	116	-82	1	29,4	17	-	-
Glamoč	2012	24	66	-42	-	-	14	1	71,4
	2013	24	56	-32	-	-	13	-	-
	2014	28	51	-23	-	-	10	-	-
	2015	23	67	-44	-	-	21	-	-
	2016	24	58	-34	-	-	6	-	-
Kupres	2012	18	32	-14	-	-	13	-	-
	2013	22	34	-12	-	-	9	1	111,1
	2014	21	31	-10	-	-	7	-	-
	2015	14	44	-30	1	71,4	13	-	-
	2016	24	37	-13	-	-	5	-	-
Livno	2012	202	240	-38	1	5,0	110	6	54,5
	2013	185	306	-121	-	-	105	3	28,6
	2014	200	292	-92	-	-	103	4	38,8
	2015	193	352	-159	-	-	130	7	53,8
	2016	171	357	-186	1	5,8	127	4	31,5
Tomislavgrad	2012	190	327	-137	-	-	77	1	13,0
	2013	157	287	-130	3	19,1	74	2	27,0
	2014	149	285	-136	-	-	76	7	92,1
	2015	143	235	-92	3	21,0	85	-	-
	2016	105	249	-144	1	9,5	104	3	28,8

29-1.1 Razvedeni brakovi na 1000 zaključenih, 2016. godina
Divorces per 1000 marriages, 2016

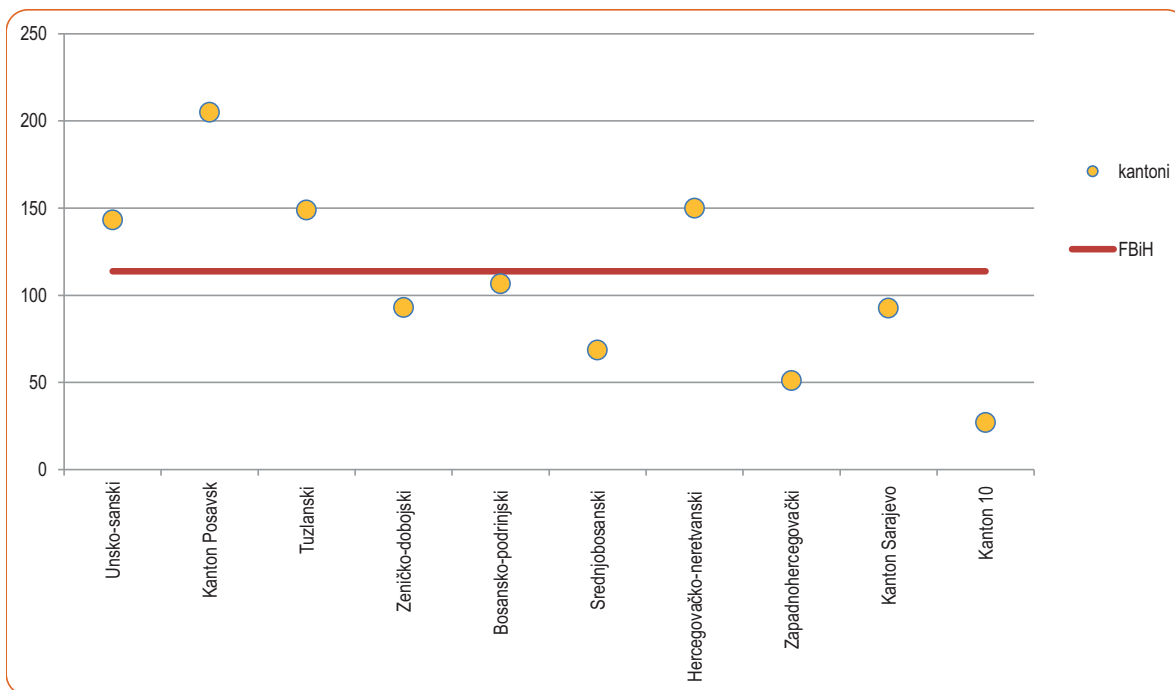

29-1-2 Prirodno kretanje stanovništva
Natural change in population

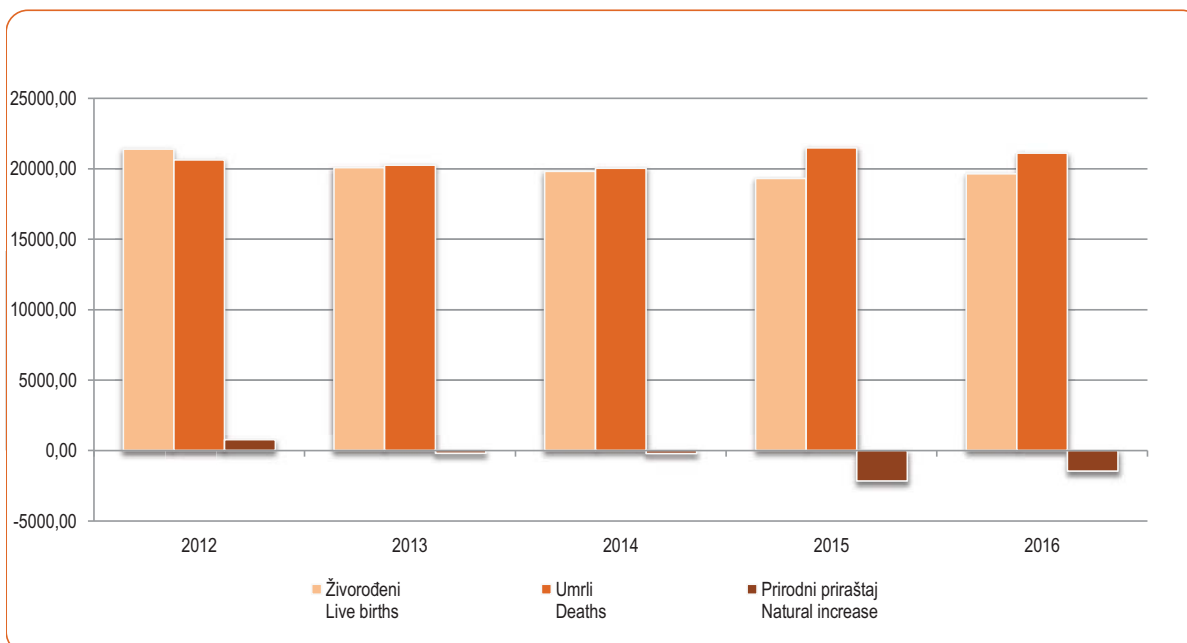

KANTONI
CANTONS

30-1 ZAPOSLENE, NEZAPOSLENE OSOBE I PLAĆE PO OPĆINAMA - godišnji prosjek 2016
EMPLOYED, UNEMPLOYED PERSONS AND WAGES BY MUNICIPALITY - annual average in 2016

	Zaposleni ¹⁾ Employed persons	Nezaposleni ²⁾ Unemployed persons	Neto plaća u KM Net wage in BAM	Bruto plaća u KM Gross wage in BAM
Federacija BiH/Federation of BiH	457.974	377.854	839	1.283
Unsko-sanski kanton	32.778	45.196	811	1.236
Grad Bihać	11.854	9.728	929	1.428
Bosanska Krupa	3.175	4.724	766	1.162
Bosanski Petrovac	1.127	1.064	757	1.148
Bužim	1.233	4.176	730	1.098
Cazin	6.015	10.339	703	1.065
Ključ	1.484	2.415	750	1.137
Sanski Most	3.961	4.310	756	1.149
Velika Kladuša	3.929	8.440	738	1.114
Kanton Posavski	5.809	5.247	730	1.109
Domaljevac-Šamac	455	403	584	877
Odžak	2.243	2.169	616	931
Orašje	3.111	2.675	829	1.265
Tuzlanski kanton	84.736	93.255	744	1.129
Banovići	5.169	5.387	844	1.276
Čelić	993	2.608	625	943
Doboj Istok	1.751	2.377	532	794
Gračanica	9.375	8.909	541	804
Gradačac	7.485	7.265	602	890
Kalesija	3.767	8.497	622	934
Kladanj	2.016	2.678	647	967
Lukavac	8.194	10.143	764	1.160
Sapna	592	2.482	776	1.170
Srebrenik	5.228	8.524	626	942
Teočak	439	1.733	770	1.161
Grad Tuzla	30.866	19.483	874	1.342
Živinice	8.861	13.169	725	1.095
Zeničko-dobojski kanton	72.106	67.593	730	1.105
Breza	2.913	1.884	833	1.266
Doboj Jug	1.062	905	615	927
Kakanj	6.593	6.912	969	1.476
Maglaj	4.043	4.923	645	965
Olovo	2.124	1.829	613	921
Tešanj	11.274	7.177	571	860
Usora	957	885	726	1.105
Vareš	1.266	1.238	702	1.062
Visoko	8.400	7.368	593	885
Zavidovići	3.987	7.183	655	988
Grad Zenica	24.502	22.305	845	1.290
Žepče	4.985	4.984	545	809
Bosansko-podrinjski kanton	6.717	3.512	746	1.140
Foča	197	341	828	1.262
Goražde	6.422	3.009	744	1.137
Pale	98	162	713	1.079

30-1 ZAPOSLENE, NEZAPOSLENE OSOBE I NETO PLAĆE PO OPĆINAMA - godišnji prosjek 2016 (nastavak)
EMPLOYED, UNEMPLOYED PERSONS AND NET WAGES BY MUNICIPALITY - annual average in 2016 (continued)

	Zaposleni ¹⁾ Employed persons	Nezaposleni ²⁾ Unemployed persons	Neto plaća u KM Net wage in BAM	Bruto plaća u KM Gross wage in BAM
Srednjobosanski kanton	43.474	39.625	678	1.018
Bugojno	4.305	5.928	642	969
Busovača	2.008	2.972	709	1.074
Dobretići	34	102	913	1.401
Donji Vakuf	1.670	2.827	687	1.034
Fojnica	1.959	2.048	735	1.115
Gornji Vakuf - Uskoplje	2.679	3.032	688	1.033
Jajce	3.146	3.786	827	1.255
Kiseljak	3.785	2.544	625	943
Kreševo	1.188	652	658	998
Novi Travnik	3.395	3.737	773	1.179
Travnik	13.183	7.769	661	978
Vitez	6.122	4.228	607	909
Hercegovačko-neretvanski kanton	48.068	33.318	928	1.425
Čapljina	3.325	3.335	809	1.232
Čitluk	6.113	2.578	582	877
Jablanica	1.873	2.289	942	1.443
Konjic	4.948	4.055	766	1.166
Grad Mostar	28.354	16.604	1.042	1.608
Neum	1.074	387	784	1.196
Prozor	1.184	1.951	880	1.329
Ravno	81	37	1.161	1.782
Stolac	1.116	2.082	769	1.164
Zapadnohercegovački kanton	17.794	11.385	759	1.154
Grude	3.347	1.870	837	1.276
Ljubuški	4.094	2.831	861	1.311
Posušje	3.491	2.366	656	990
Grad Široki Brijeg	6.862	4.318	717	1.089
Kanton Sarajevo	129.031	69.856	1.018	1.576
Centar Sarajevo	41.360	7.650	1.197	1.862
Hadžići	4.186	5.573	832	1.275
Ilidža	17.230	11.568	820	1.259
Ilijaš	3.679	5.216	638	962
Novi Grad Sarajevo	24.883	19.462	868	1.338
Novo Sarajevo	22.698	8.402	1.115	1.731
Stari Grad Sarajevo	9.903	6.173	1.027	1.586
Trnovo	332	466	814	1.243
Vogošća	4.760	5.346	763	1.166
Kanton 10	9.461	8.867	848	1.290
Bosansko Grahovo	351	300	1.006	1.536
Drvar	943	1.187	749	1.140
Glamoč	523	540	859	1.304
Kupres	739	362	902	1.375
Livno	4.002	3.989	905	1.381
Tomislavgrad	2.903	2.489	759	1.149

¹⁾ Ukupna zaposlenost na teritoriji Federacije BiH obuhvaća zaposlene u pravnim osobama i obrtu i srodnim djelatnostima. Broj zaposlenih u odbrani je uključen u ukupan broj zaposlenih za nivo Federacije BiH, s tim da ovi podaci nisu razvrstani po kantonima i općinama.

²⁾ Data on persons in employment on territory Federation of B&H include employment in all legal entities, employment in crafts and trades and freelances.

Number of employees in defence is included in total number of employees in the Federation of BiH, but these data are not categorized by cantons and municipalities.

³⁾ Izvor: Federalni zavod za zapošljavanje

⁴⁾ Source: Federal Employment Institute

KANTONI
CANTONS

30-2 ZAPOSLENI PO PODRUČJIMA KD BiH 2010 - godišnji prosjek 2016
PERSONS IN EMPLOYMENT BY SECTIONS OF KD BIH 2010 - annual average in 2016

Područja Sections	Unsko- sanski kanton	Kanton Posavski	Tuzlanski kanton	Zeničko- dobojski kanton	Bosansko- podrinjski kanton	Srednjo- bosanski kanton	Hercegovačko- neretvanski kanton	Zapadno- hercegovački kanton	Kanton Sarajevo	Kanton 10
Ukupno <i>Total</i>	32.778	5.809	84.736	72.106	6.717	43.474	48.068	17.794	129.031	9.461
A Poljoprivreda, šumarstvo, ribolov <i>Agriculture, forestry and fishing</i>	1.293	149	1.234	1.697	156	1.443	738	169	980	1.015
B Vađenje ruda i kamena <i>Mining and quarrying</i>	115	9	7.031	4.635	-	1.051	80	143	88	59
C Prerađivačka industrija <i>Manufacturing</i>	5.060	1.217	19.519	22.822	3.166	13.394	6.550	2.996	12.796	1.104
D Proizvodnja i snabdijevanje električnom energijom, plinom, parom i klimatizacija <i>Electricity, gas, steam and air conditioning supply</i>	434	103	1.815	1.634	55	674	1.998	74	1.924	270
E Snabdijevanje vodom; uklanjanje otpadnih voda, upravljanje otpadom te djelatnosti sanacije okoliša <i>Water supply, sewerage, waste management, remediation activities</i>	856	113	1.355	1.151	92	647	937	203	2.412	215
F Građevinarstvo <i>Construction</i>	1.659	179	4.995	3.128	162	1.474	2.247	1.117	5.680	467
G Trgovina na veliko i na malo; popravak motornih vozila i motocikala <i>Wholesale and retail trade; repair of motor vehicles and motorcycles</i>	7.175	1.467	14.039	10.264	733	8.723	9.239	5.880	23.546	1.540
H Prijevoz i skladištenje <i>Transport and storage</i>	1.008	191	5.254	3.675	195	1.370	2.702	603	7.636	350
I Djelatnosti pružanja smještaja te pripreme i usluživanja hrane (hotelijerstvo i ugostiteljstvo) <i>Accommodation and food service</i>	1.956	305	3.198	2.917	210	2.115	3.527	701	6.658	581
J Informacije i komunikacije <i>Information and communication</i>	783	116	1.261	670	112	419	1.376	343	7.744	156
K Finansijske i djelatn. osiguranja <i>Financial and insurance activities</i>	472	61	1.246	874	81	283	1.215	186	5.447	105
L Poslovanje nekretninama <i>Real estate activities</i>	99	-	223	140	-	58	114	173	1.476	23
M Stručne, naučne i tehničke djelat. <i>Professional, scientific, technical act.</i>	820	82	2.111	1.534	50	469	1.380	635	7.111	132
N Administrativne i pomoćne uslužne djelatnosti <i>Administrative and support service act.</i>	371	35	850	718	48	215	742	157	5.780	33
O Javna uprava i odbrana; obavezno socijalno osiguranje <i>Public administration and defence; compulsory social security</i>	3.243	838	5.029	4.351	751	2.989	4.639	1.314	15.633	1.481
P Obrazovanje <i>Education</i>	4.262	529	7.850	6.606	473	4.004	4.369	1.569	9.897	1.087
Q Djelatnosti zdravstvene i soc. zaštite <i>Human health and social work activities</i>	2.424	354	6.153	4.251	376	3.069	4.206	503	9.343	712
R Umjetnost, zabava i rekreacija <i>Arts, entertainment and recreation</i>	279	9	549	418	11	699	1.374	891	1.903	29
S Ostale uslužne djelatnosti <i>Other service activities</i>	469	52	1.024	621	46	378	635	137	2.977	102

30-3 NETO PLAĆA PO PODRUČJIMA KD BiH 2010 - godišnji prosjek 2016
NET WAGE BY SECTIONS OF KD BIH 2010 - annual average in 2016

Područja Sections	Unsko- sanski kanton	Kanton Posavski	Tuzlanski kanton	Zeničko- dobojski kanton	Bosansko- podrinjski kanton	Srednjo- bosanski kanton	Hercegovačko- neretvanski kanton	Zapadno- hercegovački kanton	Kanton Sarajevo	Kanton 10
Ukupno <i>Total</i>	811	730	744	730	746	678	928	759	1.018	848
A Poljoprivreda, šumarstvo, ribolov <i>Agriculture, forestry and fishing</i>	776	393	719	791	767	800	677	774	882	1.031
B Vađenje ruda i kamena <i>Mining and quarrying</i>	710	-	913	999	-	963	417	920	944	615
C Prerađivačka industrija <i>Manufacturing</i>	588	482	546	564	667	496	796	646	745	515
D Proizvodnja i snabdijevanje električnom energijom, plinom, parom i klimatizacija <i>Electricity, gas, steam and air conditioning supply</i>	1.523	1.744	1.546	1.448	1.509	1.609	1.729	1.629	1.523	1.643
E Snabdijevanje vodom; uklanjanje otpadnih voda, upravljanje otpadom te djelatnosti sanacije okoliša <i>Water supply, sewerage, waste management, remediation activities</i>	822	673	829	774	606	704	876	823	903	804
F Građevinarstvo <i>Construction</i>	448	524	479	470	641	435	511	575	667	657
G Trgovina na veliko i na malo; popravak motornih vozila i motocikala <i>Wholesale and retail trade; repair of motor vehicles and motorcycles</i>	495	482	524	520	491	517	563	632	756	487
H Prijevoz i skladištenje <i>Transport and storage</i>	734	711	640	702	675	675	1.084	647	994	601
I Djelatnosti pružanja smještaja te pripreme i usluživanja hrane (hotelijerstvo i ugostiteljstvo) <i>Accommodation and food service</i>	442	422	536	440	434	397	555	436	543	419
J Informacije i komunikacije <i>Information and communication</i>	1.160	1.385	1.035	1.199	1.176	1.149	1.485	1.710	1.266	1.267
K Finansijske i djelatn. osiguranja <i>Financial and insurance activities</i>	1.130	1.138	1.216	1.152	1.188	1.135	1.548	1.458	1.566	993
L Poslovanje nekretninama <i>Real estate activities</i>	1.053	-	585	781	-	691	769	642	916	462
M Stručne, naučne i tehničke djelat. <i>Professional, scientific, technical act.</i>	831	588	750	744	609	712	1.044	929	1.039	743
N Administrativne i pomoćne uslužne djelatnosti <i>Administrative and support service act.</i>	702	1.177	552	728	781	938	638	954	460	1.188
O Javna uprava i odbrana; obavezno socijalno osiguranje <i>Public administration and defence; compulsory social security</i>	1.253	1.065	1.097	1.084	1.056	1.097	1.217	1.081	1.389	1.072
P Obrazovanje <i>Education</i>	878	802	773	691	793	730	878	839	1.025	863
Q Djelatnosti zdravstvene i soc. zaštite <i>Human health and social work activities</i>	1.029	1.016	1.031	1.026	939	960	1.018	1.141	1.119	1.050
R Umjetnost, zabava i rekreacija <i>Arts, entertainment and recreation</i>	742	639	750	641	769	385	429	419	989	954
S Ostale uslužne djelatnosti <i>Other service activities</i>	745	1.668	772	702	832	879	916	473	1.157	-

KANTONI
CANTONS

30-1.1 Zaposlene i nezaposlene osobe po kantonima, godišnji prosjek 2016.,
Employed and unemployed persons by cantons, annual average in 2016.,

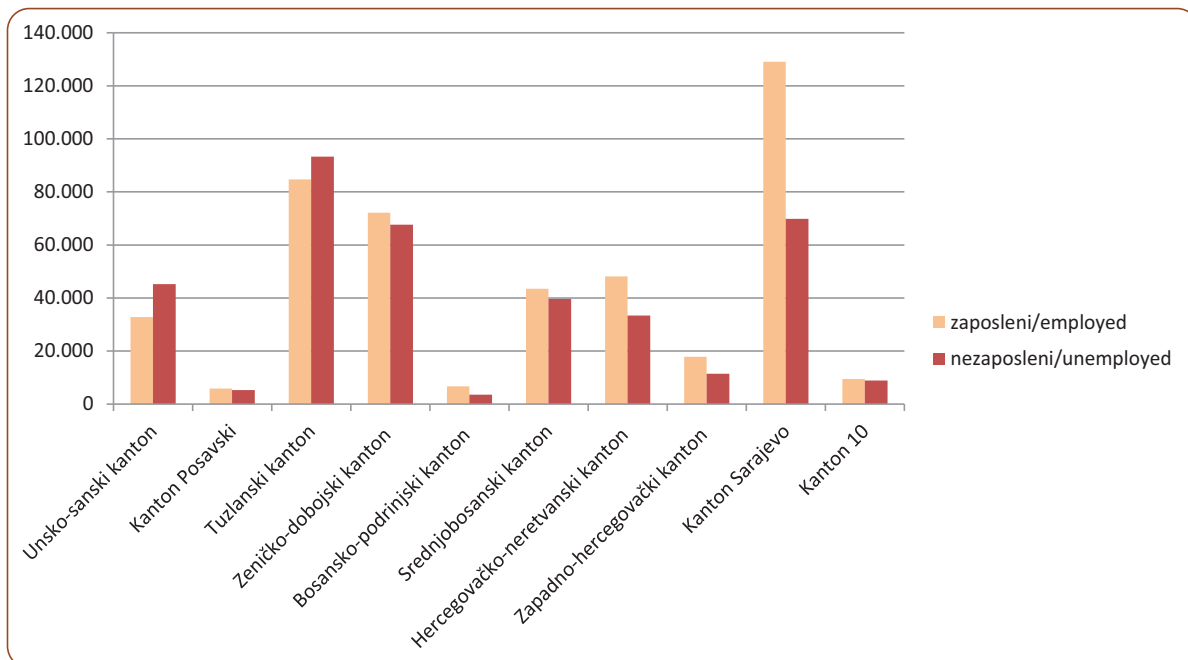

30-1.2 Neto i bruto plaća po kantonima u KM, godišnji prosjek 2016.,
Net and gross wage by cantons u KM, annual average in 2016.,

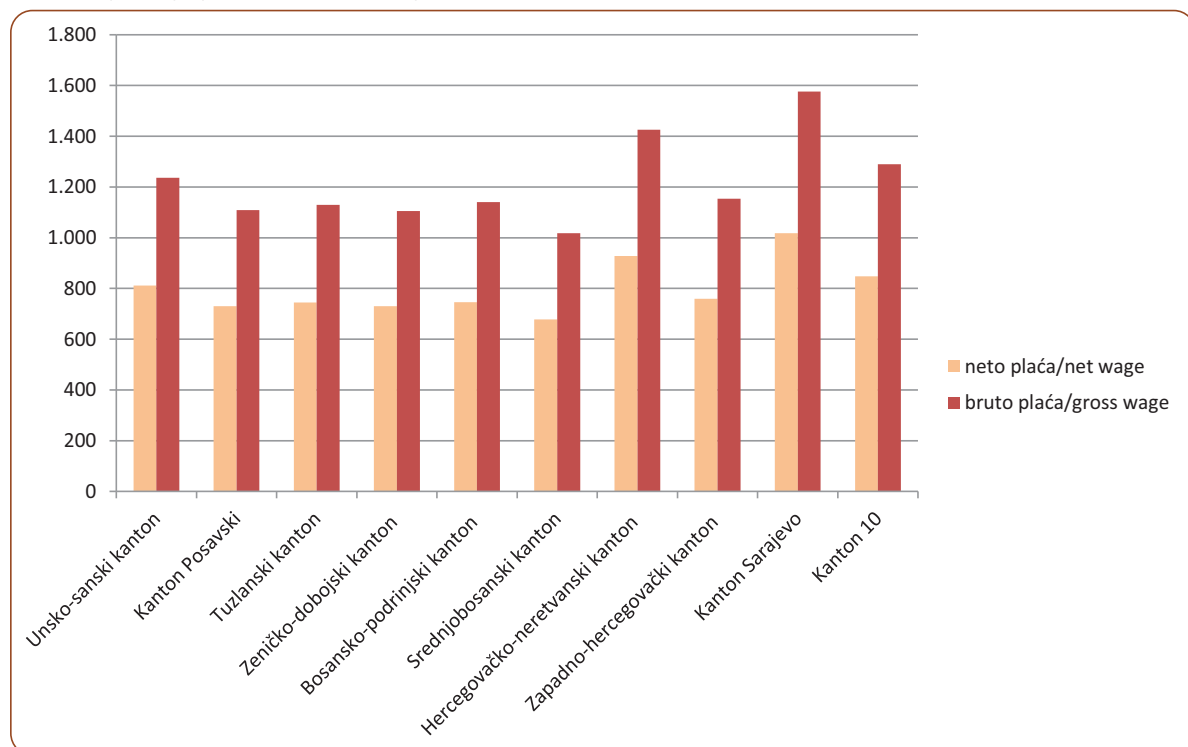

31-1 OSTVARENE INVESTICIJE U NOVA STALNA SREDSTVA PO NAMJENI ULAGANJA I TEHNIČKOJ STRUKTURI
GROSS FIXED CAPITAL FORMATION IN NEW FIXED ASSETS BY PURPOSE OF INVESTMENT AND TECHNICAL COMPOSITION
PRINCIP ČISTIH DJELATNOSTI / KIND OF ACTIVITY AND TERRITORY PRINCIPLE

hilj. KM / 000 KM

Kanton Canton	Ukupno Total	Građevinski objekti i prostori Buildings and other structures	Strojevi, oprema i transportna sredstva Machinery, transport and other equipment	Ostalo Other			
				Ukupno Total	biološka sredstva Cultivated biological resources	proizvodi intelektualnog vlasništva Intellectual property products	troškovi prijenosa vlasništva The costs of ownership transfer
Federacija BiH/Federation of BiH							
2007	3.332.509	1.518.735	1.618.521	195.253	33.865	153.164	8.224
2008	4.009.431	1.954.677	1.833.618	221.136	40.507	173.529	7.100
2009	2.838.749	1.386.815	1.238.059	213.875	52.843	158.825	2.207
2010	2.608.196	1.368.922	1.065.317	173.957	46.266	124.376	3.316
2011	2.684.022	1.207.774	1.309.479	166.769	40.254	124.167	2.348
2012	2.651.027	1.221.310	1.242.354	187.363	36.629	147.630	3.104
2013	2.843.519	1.536.688	1.154.225	152.606	36.079	114.354	2.173
2014	2.925.536	1.544.390	1.225.192	155.954	34.973	117.736	3.244
2015	2.528.572	1.070.809	1.290.818	166.945	36.354	127.553	3.038
2016	2.516.650	1.092.771	1.265.752	158.127	36.416	117.972	3.740
Unsko-sanski kanton							
2007	146.977	76.863	64.206	5.908	2.474	2.944	491
2008	153.244	85.304	63.129	4.811	1.907	2.735	168
2009	97.610	55.690	37.455	4.465	2.337	1.867	260
2010	85.360	49.893	32.040	3.427	1.810	1.389	229
2011	88.433	40.163	44.690	3.580	1.867	1.431	281
2012	106.400	51.210	49.603	5.587	3.717	1.634	238
2013	100.481	47.700	49.457	3.324	2.227	872	225
2014	109.863	42.476	62.890	4.497	2.005	2.305	185
2015	114.761	60.885	50.589	3.287	2.402	858	24
2016	137.174	64.414	69.558	3.202	1.388	1.485	330
Kanton Posavski							
2007	30.249	15.988	12.914	1.347	1.158	145	44
2008	24.129	12.883	9.434	1.812	1.426	383	3
2009	19.853	11.003	7.382	1.468	1.055	400	13
2010	19.600	11.111	6.795	1.694	1.195	487	10
2011	29.775	16.491	11.419	1.865	762	1.101	2
2012	19.378	8.396	9.522	1.460	562	897	1
2013	18.025	8.249	8.387	1.389	434	952	3
2014	73.671	59.804	13.244	623	429	169	25
2015	33.397	21.106	11.779	512	289	221	1
2016	29.917	14.798	14.286	833	394	437	2

KANTONI
CANTONS

31-1 OSTVARENE INVESTICIJE U **NOVA** STALNA SREDSTVA PO NAMJENI ULAGANJA I TEHNIČKOJ STRUKTURI (nastavak)
GROSS FIXED CAPITAL FORMATION IN **NEW** FIXED ASSETS BY PURPOSE OF INVESTMENT AND TECHNICAL COMPOSITION (continued)
PRINCIP ČISTIH DJELATNOSTI / KIND OF ACTIVITY AND TERRITORY PRINCIPLE

hilj. KM / 000 KM

Kanton Canton	Ukupno Total	Građevinski objekti i prostori Buildings and other structures	Strojevi, oprema i transportna sredstva Machinery, transport and other equipment	Ostalo Other			
				Ukupno Total	biološka sredstva Cultivated biological resources	proizvodi intelektualnog vlasništva Intellectual property products	troškovi prijenosa vlasništva The costs of ownership transfer
Tuzlanski kanton							
2007	507.381	202.363	283.423	21.595	11.362	8.888	1.344
2008	627.608	267.394	316.773	43.441	16.802	25.767	872
2009	439.943	175.084	234.000	30.859	25.332	4.925	602
2010	363.573	157.745	178.534	27.294	22.721	4.237	336
2011	390.063	184.052	183.284	22.727	18.094	3.894	739
2012	493.781	174.865	296.553	22.363	16.907	4.997	459
2013	434.988	177.218	235.870	21.900	15.726	5.718	455
2014	388.147	158.119	209.637	20.391	15.800	3.851	739
2015	460.557	170.521	268.084	21.952	16.382	5.004	566
2016	401.417	166.437	213.436	21.544	15.722	5.308	514
Zeničko-dobojski kanton							
2007	504.250	220.626	272.817	10.807	3.565	6.898	343
2008	493.028	193.889	290.345	8.794	3.352	4.318	1.123
2009	294.851	131.195	155.006	8.650	2.791	5.634	226
2010	284.675	133.342	135.571	15.762	2.784	12.473	505
2011	443.046	221.141	211.576	10.329	3.735	6.369	224
2012	412.506	242.723	155.805	13.978	3.872	9.977	127
2013	375.464	208.132	157.991	9.341	4.612	4.364	365
2014	387.708	179.010	196.756	11.942	5.898	5.710	335
2015	329.478	142.636	173.971	12.871	6.052	5.967	850
2016	355.436	161.066	182.781	11.589	6.076	5.395	117
Bosansko-podrinjski kanton							
2007	22.286	8.063	13.217	1.006	643	349	16
2008	28.142	16.868	10.605	669	494	92	83
2009	24.499	10.994	12.124	1.381	640	710	32
2010	24.659	8.734	15.055	870	577	257	35
2011	27.014	10.263	15.814	937	402	517	18
2012	21.001	8.423	11.973	605	252	253	99
2013	29.716	11.958	17.090	668	334	291	43
2014	39.239	12.322	26.016	901	270	603	27
2015	35.835	17.224	17.926	685	447	230	7
2016	28.550	10.182	17.739	629	237	384	7

31-1 OSTVARENE INVESTICIJE U NOVA STALNA SREDSTVA PO NAMJENI ULAGANJA I TEHNIČKOJ STRUKTURI (nastavak)
GROSS FIXED CAPITAL FORMATION IN NEW FIXED ASSETS BY PURPOSE OF INVESTMENT AND TECHNICAL COMPOSITION (continued)
PRINCIP ČISTIH DJELATNOSTI / KIND OF ACTIVITY AND TERRITORY PRINCIPLE

hilj. KM / 000 KM

Kanton <i>Canton</i>	Ukupno <i>Total</i>	Građevinski objekti i prostori <i>Buildings and other structures</i>	Strojevi, oprema i transportna sredstva <i>Machinery, transport and other equipment</i>	Ostalo <i>Other</i>			
				Ukupno <i>Total</i>	biološka sredstva <i>Cultivated biological resources</i>	proizvodi intelektualnog vlasništva <i>Intellectual property products</i>	troškovi prijenosa vlasništva <i>The costs of ownership transfer</i>
Srednjobosanski kanton							
2007	213.095	103.587	97.594	11.914	6.755	4.312	848
2008	223.627	113.621	97.631	12.375	6.862	5.117	397
2009	172.441	98.106	69.172	5.163	2.085	2.858	219
2010	150.836	82.845	60.225	7.766	2.638	5.054	74
2011	157.015	75.661	77.127	4.227	1.951	2.133	142
2012	162.368	79.122	77.009	6.237	1.934	4.018	287
2013	255.277	170.881	76.137	8.259	1.870	5.894	495
2014	214.540	138.658	71.330	4.552	2.271	1.929	351
2015	194.281	97.198	90.670	6.413	3.149	3.007	255
2016	230.395	106.122	117.055	7.218	3.382	3.051	784
Hercegovačko-neretvanski kanton							
2007	391.870	167.066	213.903	10.901	2.897	6.454	1.549
2008	504.386	206.971	256.898	40.517	3.438	36.203	877
2009	375.434	154.172	189.999	31.263	8.372	22.726	166
2010	300.139	134.180	139.763	26.196	6.104	19.340	751
2011	333.508	174.635	132.738	26.135	6.332	19.646	157
2012	370.876	168.540	175.607	26.729	4.050	22.539	140
2013	303.813	149.371	137.972	16.470	4.224	12.160	86
2014	335.327	138.864	170.516	25.947	2.739	22.844	365
2015	301.070	136.307	142.242	22.521	2.161	20.141	217
2016	259.021	102.760	137.794	18.467	2.630	15.746	91
Zapadnohercegovački kanton							
2007	157.664	51.971	101.620	4.073	658	3.144	270
2008	171.297	74.008	91.482	5.807	217	5.530	61
2009	131.922	55.195	69.920	6.807	3.009	3.786	12
2010	115.434	52.179	59.342	3.913	1.019	2.778	115
2011	124.496	56.834	64.602	3.060	1.645	1.407	8
2012	124.172	66.230	54.604	3.338	1.063	2.142	133
2013	159.831	86.076	71.316	2.439	269	2.089	81
2014	149.101	71.768	73.711	3.622	1.108	2.455	59
2015	128.972	38.031	87.284	3.657	885	2.772	-
2016	117.581	39.121	76.128	2.332	816	1.432	85

KANTONI
CANTONS

31-1 OSTVARENE INVESTICIJE U **NOVA** STALNA SREDSTVA PO NAMJENI ULAGANJA I TEHNIČKOJ STRUKTURI (nastavak)
GROSS FIXED CAPITAL FORMATION IN **NEW** FIXED ASSETS BY PURPOSE OF INVESTMENT AND TECHNICAL COMPOSITION (continued)
PRINCIP ČISTIH DJELATNOSTI / KIND OF ACTIVITY AND TERRITORY PRINCIPLE

hilj. KM / 000 KM

Kanton Canton	Ukupno Total	Građevinski objekti i prostori Buildings and other structures	Strojevi, oprema i transportna sredstva Machinery, transport and other equipment	Ostalo Other			
				Ukupno Total	biološka sredstva Cultivated biological resources	proizvodi intelektualnog vlasništva Intellectual property products	troškovi prijenosa vlasništva The costs of ownership transfer
Kanton Sarajevo							
2007	1.170.736	553.690	521.778	95.268	2.883	90.764	1.621
2008	1.499.931	797.119	641.627	61.185	3.460	54.713	3.013
2009	1.084.593	552.750	439.741	92.102	5.513	85.940	650
2010	1.049.402	582.891	417.821	48.690	4.498	42.979	1.214
2011	909.214	308.233	542.410	58.571	3.667	54.365	538
2012	791.908	327.905	391.977	72.026	3.070	67.386	1.570
2013	1.029.177	592.024	382.594	54.559	4.424	49.731	404
2014	1.111.941	685.501	382.526	43.914	3.064	39.796	1.054
2015	819.914	334.142	427.395	58.377	3.223	54.046	1.107
2016	850.717	380.979	418.360	51.378	3.942	45.681	1.754
Kanton 10							
2007	54.407	27.262	25.346	1.799	1.471	315	15
2008	63.583	28.349	32.067	3.167	2.549	475	144
2009	38.432	19.055	17.382	1.995	1.709	259	27
2010	43.510	26.156	13.487	3.867	2.919	912	35
2011	44.458	25.650	15.585	3.223	1.798	1.414	12
2012	35.093	19.857	13.014	2.222	1.202	971	50
2013	39.779	23.921	12.829	3.029	1.946	1.066	16
2014	33.297	19.491	11.059	2.747	1.387	1.257	102
2015	31.279	17.331	10.922	3.026	1.360	1.655	9
2016	33.102	18.254	11.874	2.974	1.828	1.091	55
Nerasporedene investicije Non-distributed investments							
2007	133.592	91.257	11.703	30.632	-	28.949	1.684
2008	220.456	158.270	23.629	38.557	-	38.197	360
2009	159.171	123.570	5.879	29.722	-	29.722	-
2010	171.009	129.847	6.682	34.480	-	34.469	11
2011	137.001	94.650	10.235	32.116	-	31.890	226
2012	113.542	74.038	6.687	32.816	-	32.816	-
2013	96.970	61.157	4.583	31.230	12	31.218	-
2014	82.702	38.376	7.504	36.822	-	36.819	2
2015	79.029	35.424	9.954	33.651	-	33.651	-
2016	73.341	28.639	6.740	37.962	-	37.962	-

32-1 ORANIČNA POVRŠINA PO NAČINU KORIŠTENJA, 2016.
ARABLE LAND USE, 2016

u ha/in ha

	Oranice i bašte/ vrtovi <i>Arable land and garden</i>	Zasijana površina <i>Area under cultivation</i>					Ostalo na oranicama <i>Others on arable land</i>	Ugari <i>Fallow land</i>	Neobrađene oranice i bašte <i>Unfarmed arable land and garden</i>
		ukupno <i>Total</i>	žita <i>Cere- als</i>	industrijsko bilje <i>Industrial crop</i>	povrtno bilje <i>Vegeta- bles</i>	stočno krmno bilje <i>Feed crop</i>			
Unsko-sanski kanton	105.147	45.154	24.957	77	6.871	13.249	315	2.258	57.421
Bosanska Krupa	16.954	7.545	2.609	1	670	4.265	46	-	9.363
Bosanski Petrovac	8.769	830	493	-	247	90	-	-	7.939
Bužim	5.217	3.085	373	-	285	2.427	56	420	1.656
Cazin	16.559	13.278	8.923	-	2.155	2.200	80	1.200	2.000
Grad Bihac	10.493	1.636	865	56	224	491	19	620	8.218
Ključ	7.049	2.317	957	1	336	1.023	32	-	4.700
Sanski Most	23.961	8.830	4.571	19	2.247	1.993	21	18	15.092
Velika Kladuša	16.146	7.632	6.166	-	706	760	61	-	8.453
Kanton Posavski	22.356	15.210	10.353	2.169	951	1.738	533	605	6.008
Domaljevac-Šamac	2.339	1.278	800	300	118	60	73	-	988
Odžak	10.735	6.590	4.279	486	384	1.442	5	290	3.850
Orašje	9.282	7.342	5.274	1.383	449	236	455	315	1.170
Tuzlanski kanton	82.662	61.257	27.662	300	12.555	20.740	587	1.869	18.948
Banovići	1.071	1.067	547	-	459	61	4	-	-
Čelić	5.709	2.464	912	-	327	1.225	124	-	3.122
Doboj Istok	1.870	1.449	475	-	224	750	10	-	411
Gračanica	7.102	7.064	3.298	2	1.335	2.429	14	-	24
Gradačac	12.809	12.734	5.271	162	2.289	5.013	61	9	5
Grad Tuzla	10.419	2.680	1.112	30	772	767	26	1.100	6.613
Kalesija	9.768	9.760	4.205	80	1.360	4.115	8	-	-
Kladanj	1.224	910	423	12	463	12	36	-	278
Lukavac	9.385	9.376	5.835	-	1.665	1.875	9	-	-
Sapna	3.498	916	186	-	103	627	14	710	1.858
Srebrenik	10.517	4.562	2.648	14	999	901	67	50	5.837
Teočak	1.218	1.190	712	-	107	371	8	-	20
Živinice	8.072	7.086	2.039	-	2.452	2.595	206	-	780
Zeničko-dobojski kanton	58.750	25.022	7.418	19	5.518	12.068	905	1.613	31.210
Breza	1.670	1.634	245	-	401	988	36	-	-
Doboj Jug	515	515	83	-	62	370	-	-	-
Grad Zenica	6.347	2.871	544	2	2.164	161	136	-	3.340
Kakanj	3.015	1.671	310	2	424	935	19	-	1.325
Maglaj	17.053	961	253	4	315	389	64	11	16.017
Olovo	2.893	190	58	-	114	18	14	-	2.689
Tešanj	7.818	5.646	1.982	-	534	3.130	16	600	1.556
Usora	3.524	3.094	2.838	3	111	142	7	2	421
Vareš	1.773	185	42	-	70	73	25	-	1.563
Visoko	5.800	4.088	506	-	974	2.608	142	-	1.571
Zavidovići	6.856	3.088	281	7	282	2.518	48	1.000	2.720
Žepče	1.487	1.080	276	1	68	736	398	-	9
Bosansko-podrinjski kanton	3.238	1.987	156	-	678	1.153	86	181	985
Foča	604	246	17	-	96	133	18	181	160
Goražde	2.415	1.625	109	-	527	989	68	-	722
Pale	219	116	30	-	55	31	-	-	103

KANTONI
CANTONS

32-1 ORANIČNA POVRŠINA PO NAČINU KORIŠTENJA, 2016. (nastavak)
ARABLE LAND USE, 2016 (continued)

u ha/in ha

	Oranice i bašte/ vrtovi <i>Arable land and garden</i>	Zasijana površina <i>Area under cultivation</i>					Ostalo na oranicama <i>Others on arable land</i>	Ugari <i>Fallow land</i>	Neobrađene oranice i bašte <i>Unfarmed arable land and garden</i>
		ukupno <i>Total</i>	žita <i>Cere- als</i>	industrijsko bilje <i>Industrial crop</i>	povrtno bilje <i>Vegeta- bles</i>	stočno krmno bilje <i>Feed crop</i>			
Srednjobosanski kanton	46.970	17.608	5.533	8	5.424	6.643	933	1.663	26.766
Bugojno	5.653	2.672	710	-	532	1.430	241	10	2.730
Busovača	1.431	1.371	615	-	503	253	60	-	-
Dobretići	1.642	30	8	-	19	2	-	-	1.612
Donji Vakuf	5.616	239	104	-	94	41	68	180	5.129
Fojnica	1.920	1.218	281	-	704	233	12	-	690
Gornji Vakuf	4.910	3.824	541	-	961	2.322	129	-	957
Jajce	5.817	1.636	532	1	927	176	41	-	4.140
Kiseljak	5.188	1.094	410	-	324	360	89	505	3.500
Kreševo	1.131	680	101	-	335	244	20	330	101
Novi Travnik	2.134	1.023	530	7	211	275	45	638	428
Travnik	8.565	1.500	603	-	415	482	47	-	7.018
Vitez	2.964	2.322	1.098	-	399	825	181	-	461
Hercegovačko-neretvanski	27.050	6.860	829	317	4.861	854	344	1.691	18.155
Čapljina	4.344	1.523	135	20	1.032	336	60	60	2.701
Čitluk	2.813	857	91	105	578	83	11	-	1.945
Grad Mostar	5.415	2.102	90	115	1.677	220	156	152	3.005
Jablanica	390	329	33	3	258	35	14	-	48
Konjic	4.175	786	90	3	599	94	66	1.334	1.989
Neum	865	329	149	0	129	51	-	-	536
Prozor-Rama	3.800	317	51	1	259	7	25	-	3458
Ravno	1.546	144	60	15	49	20	-	-	1.402
Stolac	3.702	474	131	55	280	8	12	145	3.071
Zapadnohercegovački	15.706	6.658	2.041	642	2.305	1.670	70	0	8.978
Grude	4.200	1.596	429	135	648	384	11	-	2.593
Grad Široki Brijeg	3.645	1.507	860	142	505	-	31	-	2.107
Ljubuški	2.545	2.517	492	268	938	819	28	-	-
Posušje	5.316	1.038	260	97	214	467	-	-	4.278
Kanton Sarajevo	10.897	5.549	1.120	46	2.620	1.763	244	49	5.056
Centar Sarajevo	302	57	3	-	48	6	-	-	245
Hadžići	2.627	765	191	26	458	90	57	8	1.797
Iliđža	2.150	1.993	119	-	898	976	115	6	36
Ilijaš	3.059	1.296	705	20	426	145	47	35	1.681
Novi Grad Sarajevo	460	453	33	-	329	91	6	-	1
Novo Sarajevo	54	52	1	-	50	1	1	-	1
Stari Grad Sarajevo	203	105	-	-	105	-	-	-	98
Trnovo	1.209	577	34	-	94	449	5	-	627
Vogošća	833	251	34	-	212	5	13	-	569
Kanton 10	51.782	17.527	10.443	202	1.160	5.723	29	1.940	32.286
Bosansko Grahovo	4.056	724	654	-	65	4	-	-	3.332
Drvar	2.550	149	112	-	26	11	3	-	2.399
Glamoč	8.070	3.404	2.397	100	343	564	-	20	4.646
Kupres	9.524	1.363	1.092	-	30	241	2	-	8.159
Livno	12.319	6.278	3.198	102	351	2.627	17	1.920	4.104
Tomislavgrad	15.263	5.610	2.990	-	345	2.276	7	-	9.646

32-1.1 Pregled oranica po kantonima (ha), 2016.
Arable land by cantons, (ha), 2016

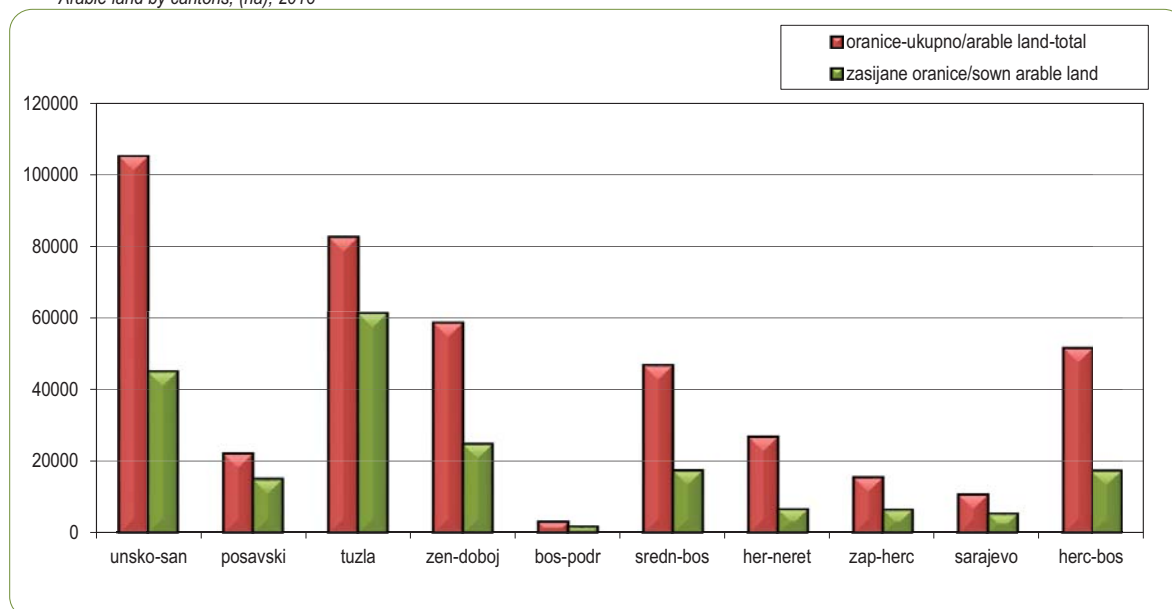

32-1.2 Zasijane površine po kantonima (ha), 2016.
Sown area by cantons, (ha), 2016

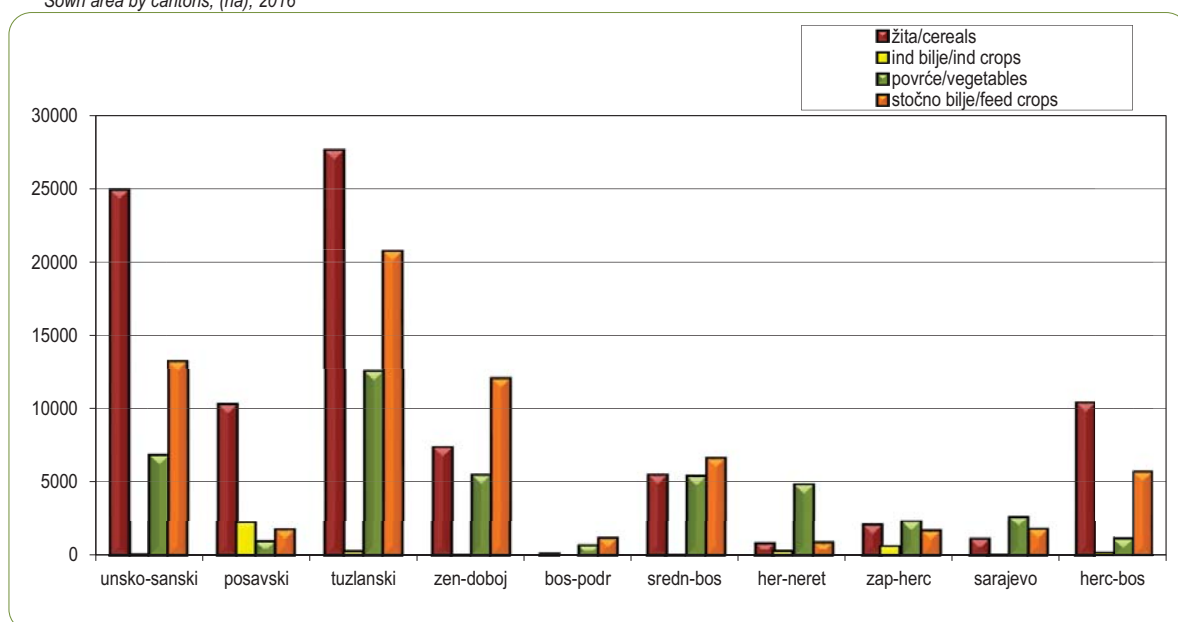

KANTONI
CANTONS

32-2 PRINOSI USJEVA, 2016.
CROP PRODUCTION, 2016

	Pšenica <i>Wheat</i>		Ječam <i>Barley</i>		Kukuruz-zrno <i>Maize-corn</i>		Krompir/Krumpir <i>Potato</i>	
	ukupan prinos/prirod u tonama <i>Total yield, in tons</i>	prosječan prinos t/ha <i>Yield t/ha</i>	ukupan prinos/prirod u tonama <i>Total yield, in tons</i>	prosječan prinos t/ha <i>Yield t/ha</i>	ukupan prinos/prirod u tonama <i>Total yield, in tons</i>	prosječan prinos t/ha <i>Yield t/ha</i>	ukupan prinos/prirod u tonama <i>Total yield, in tons</i>	prosječan prinos t/ha <i>Yield t/ha</i>
Unsko-sanski kanton	20.536	3,9	3.168	3,6	66.527	4,7	27.342	8,9
Bosanska Krupa	3.825	4,5	400	4,0	3.600	4,5	3.000	10,0
Bosanski Petrovac	88	3,5	273	3,5	63	2,5	3.600	18,0
Bužim	288	4,5	80	4,0	1.150	5,0	968	11,0
Cazin	10.001	3,8	720	4,0	7.850	2,0	3.800	4,0
Grad Bihać	1.475	4,0	155	3,1	920	4,0	320	4,0
Ključ	140	3,5	280	3,5	4.800	8,0	1.800	10,0
Sanski Most	1.110	3,1	1.112	3,4	12.445	3,9	12.874	12,9
Velika Kladuša	3.610	3,8	149	3,3	35.700	7,0	980	3,5
Kanton Posavski	19.340	5,1	4.095	4,6	29.542	5,5	3.052	11,2
Domaljevac-Šamac	2.000	5,0	250	5,0	2.800	8,0	20	1,0
Odžak	8.143	5,1	1.283	4,9	11.600	5,0	1.342	11,0
Orašje	9.197	5,1	2.562	4,4	15.142	5,6	1.690	13,0
Tuzlanski kanton	15.216	4,1	2.155	3,8	118.121	5,5	78.630	10,9
Banovići	336	2,8	23	2,3	1.564	4,0	2.288	7,5
Čelić	735	4,2	428	4,5	1.568	3,2	844	11,0
Doboj Istok	750	5,0	135	4,5	2.320	8,0	1.560	8,0
Gračanica	1.925	5,5	112	5,6	13.560	4,7	8.010	9,0
Gradačac	4.660	4,0	95	3,8	24.900	6,5	10.500	15,0
Grad Tuzla	462	4,2	75	3,0	7.600	8,0	6.003	10,0
Kalesija	1.155	3,5	280	3,5	10.560	3,3	8.190	9,0
Kladanj	91	3,5	3	3,0	1.026	2,7	1.900	5,0
Lukavac	3.120	4,0	525	3,5	27.601	6,0	15.665	18,0
Sapna	75	2,5	15	3,0	840	6,0	540	9,0
Srebrenik	459	3,4	138	3,2	15.273	6,5	9.460	20,0
Teočak	600	5,0	225	4,5	2.400	6,0	900	15,0
Živinice	848	3,9	102	3,4	8.910	5,5	12.770	7,5
Zeničko-dobojski kanton	8.851	4,7	1.958	4,3	23.581	5,2	18.245	8,7
Breza	383	4,5	133	3,8	90	3,0	2.250	12,5
Doboj Jug	88	4,0	3	3,0	216	4,0	102	3,0
Grad Zenica	832	3,4	80	1,7	780	4,0	6.320	15,0
Kakanj	522	4,5	168	4,0	776	5,5	1.261	6,5
Maglaj	260	4,5	99	4,5	434	2,9	586	3,6
Olovo	80	4,0	18	3,0	60	3,0	500	10,0
Tešanj	1.400	5,0	180	4,0	8.800	5,5	1.800	6,0
Usora	3.795	5,5	884	5,2	9.625	5,5	248	4,5
Vareš	13	2,5	18	2,5	-	-	400	8,0
Visoko	1.125	4,5	190	5,0	700	3,5	2.450	5,0
Zavidovići	228	3,5	15	3,0	1.000	5,0	2.000	20,0
Žepče	126	4,5	171	4,5	1.100	5,5	329	7,0
Bosansko-podrinjski kanton	254	3,8	51	2,6	32	0,8	5.944	15,2
Foča	48	4,0	7	3,5	-	-	624	12,0
Goražde	192	4,0	28	2,8	28	0,7	5.120	16,0
Pale	14	2,0	16	2,0	4	2,0	200	10,0

32-2 PRINOSI USJEVA, 2016. (nastavak)
CROP PRODUCTION, 2016 (continued)

	Pšenica <i>Wheat</i>		Ječam <i>Barley</i>		Kukuruz-zrno <i>Maize-corn</i>		Krompir/Krumpir <i>Potato</i>	
	ukupan prinos/prirod u tonama <i>Total yield, in tons</i>	prosječan prinos t/ha <i>Yield t/ha</i>	ukupan prinos/prirod u tonama <i>Total yield, in tons</i>	prosječan prinos t/ha <i>Yield t/ha</i>	ukupan prinos/prirod u tonama <i>Total yield, in tons</i>	prosječan prinos t/ha <i>Yield t/ha</i>	ukupan prinos/prirod u tonama <i>Total yield, in tons</i>	prosječan prinos t/ha <i>Yield t/ha</i>
Srednjobosanski kanton	5.996	3,5	3.298	3,2	2.630	1,9	27.839	8,7
Bugojno	768	4,8	828	4,6	360	6,0	4.860	17,9
Busovača	600	4,0	98	2,8	330	1,0	1.000	4,5
Dobretići	1	1,6	1	1,6	4	7,0	92	8,9
Donji Vakuf	100	4,0	64	4,0	80	5,0	66	2,0
Fojnica	383	3,3	120	3,0	81	2,7	4.216	8,2
Gornji Vakuf	836	3,8	627	3,5	28	3,5	4.590	6,0
Jajce	291	3,0	218	2,5	530	2,0	7.245	15,0
Kiseljak	340	4,0	117	3,9	270	3,0	1.680	10,0
Kreševo	81	3,0	84	3,0	42	3,5	850	6,0
Novi Travnik	420	2,8	392	2,8	225	2,5	750	5,0
Travnik	943	2,7	250	2,5	80	2,0	990	4,7
Vitez	1.233	3,9	500	2,5	600	1,5	1.500	6,0
Hercegovačko-neretvanski kanton	799	3,2	746	2,9	308	3,3	28.541	13,3
Čapljina	81	3,8	15	3,0	42	6,0	8.400	28,0
Čitluk	100	4,0	164	4,0	96	6,0	5.325	15,0
Grad Mostar	81	2,3	14	2,0	31	1,8	7.134	9,2
Jablanica	1	1,8	10	2,0	12	0,8	1.125	9,0
Konjic	5	1,8	118	2,0	7	0,8	2.652	12,0
Neum	204	3,0	201	3,0	40	5,0	325	5,0
Prozor	14	2,0	54	2,0	10	1,0	1.350	9,0
Ravno	40	4,0	40	4,0	-	-	280	14,0
Stolac	273	3,5	130	3,5	70	7,0	1.950	15,0
Zapadnohercegovački kanton	2.228	3,0	1.593	2,7	1.903	2,9	9.036	7,8
Grude	300	3,3	351	3,0	525	2,5	1.992	4,6
Grad Široki Brijeg	1.015	2,9	598	2,6	840	3,0	900	3,0
Ljubuški	493	2,9	419	2,7	473	3,5	5.400	18,0
Posušje	420	3,0	225	2,5	65	2,6	744	6,2
Kanton Sarajevo	461	3,5	486	2,9	948	4,5	9.162	8,6
Centar Sarajevo	-	-	-	-	2	2,0	133	7,0
Hadžići	122	3,8	51	3,2	6	3,0	3.100	12,0
Iliđža	67	3,5	45	3,0	225	3,0	3.290	12,0
Ilijaš	220	4,0	360	3,0	660	6,0	1.170	5,4
Novi Grad Sarajevo	36	4,0	9	3,0	52	2,9	561	3,6
Novo Sarajevo	-	-	-	-	-	-	70	10,0
Stari Grad Sarajevo	-	-	-	-	-	-	340	10,0
Trnovo	10	2,0	20	2,0	-	-	450	10,0
Vogošća	7	0,6	1	0,4	3	0,8	48	0,4
Kanton 10	13.052	3,7	10.390	2,5	31	2,3	17.339	19,9
Bosansko Grahovo	1.335	2,8	32	1,8	-	-	502	8,6
Drvar	26	6,5	109	3,2	14	4,5	144	24,0
Glamoč	4.540	3,6	2.512	3,0	-	-	6.953	24,8
Kupres	390	3,1	973	2,5	-	-	120	10,0
Livno	1.620	2,4	4.076	1,9	17	1,7	3.120	13,0
Tomislavgrad	5.141	5,5	2.689	4,0	-	-	6.500	25,0

KANTONI
CANTONS

32-3 PRINOSI VOĆA, 2016.
FRUIT PRODUCTION, 2016

	Jabuke <i>Apple</i>		Šljive <i>Plum</i>	
	ukupan prinos/prirod u tonama <i>total yield, in tons</i>	prosječan prinos kg/stablu <i>yield kg/tree</i>	ukupan prinos/prirod u tonama <i>total yield, in tons</i>	prosječan prinos kg/stablu <i>yield kg/tree</i>
Unsko-sanski kanton	1.288	8,4	3.262	3,7
Bosanska Krupa	160	10,0	400	5,0
Bosanski Petrovac	-	-	18	0,5
Bužim	14	4,0	34	4,5
Cazin	450	8,0	-	-
Grad Bihac	160	15,0	608	4,0
Ključ	69	3,0	200	1,0
Sanski Most	436	18,7	2.003	16,1
Velika Kladuša	-	-	-	-
Kanton Posavski	374	19,8	2.753	22,9
Domaljevac-Šamac	25	10,0	220	20,0
Odžak	240	30,0	1.125	25,0
Orašje	109	13,0	1.408	22,0
Tuzlanski kanton	14.371	10,4	28.327	10,4
Banovići	113	13,0	459	9,0
Čelić	190	10,0	4.800	12,0
Doboj Istok	162	17,0	810	30,0
Gračanica	248	5,4	577	7,3
Gradačac	8.000	8,0	7.200	6,0
Grad Tuzla	1.109	14,9	4.214	14,9
Kalesija	232	5,1	630	7,0
Kladanj	183	30,0	135	10,0
Lukavac	1.450	50,0	1.350	45,0
Sapna	120	6,0	210	6,0
Srebrenik	188	12,1	716	7,0
Teočak	276	8,0	800	10,0
Živinice	2.100	30,0	6.426	20,0
Zeničko-dobojski kanton	3.900	8,3	2.718	4,7
Breza	273	7,0	246	6,0
Doboj Jug	45	8,0	55	6,0
Grad Zenica	513	7,8	495	5,0
Kakanj	708	15,0	303	5,0
Maglaj	327	6,2	46	3,5
Olovo	210	6,8	400	9,9
Tešanj	644	14,0	300	3,0
Usora	65	13,0	90	5,0
Vareš	-	-	-	-
Visoko	456	5,4	370	4,0
Zavidovići	210	15,0	125	5,0
Žepče	450	6,0	288	4,0
Bosansko-podrinjski kanton	850	6,4	119	0,5
Foča	450	6,0	85	0,5
Goražde	400	9,5	34	0,5
Pale	-	-	-	-

32-3 PRINOSI VOĆA, 2016. (nastavak)
FRUIT PRODUCTION, 2016 (continued)

	Jabuke <i>Apple</i>		Šljive <i>Plum</i>	
	ukupan prinos/prirod u tonama <i>total yield, in tons</i>	prosječan prinos kg/stablu <i>yield kg/tree</i>	ukupan prinos/prirod u tonama <i>total yield, in tons</i>	prosječan prinos kg/stablu <i>yield kg/tree</i>
Srednjobosanski kanton	863	3,6	747	1,7
Bugojno	-	-	-	-
Busovača	75	15,0	160	20,0
Dobretići	-	-	-	-
Donji Vakuf	94	4,7	7	0,5
Fojnica	224	7,0	13	5,0
Gornji Vakuf	-	-	-	-
Jajce	114	5,0	146	3,0
Kiseljak	66	4,0	-	-
Kreševo	-	-	-	-
Novi Travnik	89	15,0	111	10,0
Travnik	150	6,0	170	2,0
Vitez	52	8,0	140	7,0
Hercegovačko-neretvanski kanton	8.833	11,9	2.609	5,1
Čapljina	2.318	10,3	360	60,0
Čitluk	13	10,0	19	12,5
Grad Mostar	540	11,3	46	5,9
Jablanica	29	8,0	42	2,0
Konjic	714	8,0	1.015	5,0
Neum	1	5,0	0	7,0
Prozor	-	-	765	3,0
Ravno	5.017	13,9	-	-
Stolac	200	25,0	363	25,0
Zapadnohercegovački kanton	335	9,1	255	8,7
Grude	113	11,5	41	4,8
Grad Široki Brijeg	126	7,0	126	7,0
Ljubuški	87	22,0	42	14,0
Posušje	10	1,9	46	11,0
Kanton Sarajevo	2.288	9,7	1.549	5,1
Centar Sarajevo	192	16,0	70	7,0
Hadžići	-	-	-	-
Iliđža	636	6,0	700	5,0
Ilijaš	662	20,0	413	5,0
Novi Grad Sarajevo	114	7,2	82	5,0
Novo Sarajevo	30	15,0	9	7,5
Stari Grad Sarajevo	575	15,0	154	5,0
Trnovo	15	8,0	13	5,0
Vogošća	64	5,0	108	15,0
Kanton 10	132	5,1	290	3,6
Bosansko Grahovo	-	-	-	-
Drvar	-	-	120	3,0
Glamoč	16	15,0	14	5,0
Kupres	-	-	-	-
Livno	17	2,5	25	1,0
Tomislavgrad	99	8,0	131	10,0

KANTONI
CANTONS

33-1 INDEKSI OBIMA INDUSTRIJSKE PROIZVODNJE
VOLUME INDICES OF INDUSTRIAL PRODUCTION

	2007 2006	2008 2007	2009 2008	2010 2009	2011 2010	2012 2011	2013 2012	2014 2013	2015 2014	2016 2015
Unsko-sanski kanton	105,6	102,6	82,4	105,8	93,7	95,0	118,7	103,4	100,3	106,5
Kanton Posavski	86,7	137,9	113,2	86,4	92,5	145,2	67,7	107,5	101,5	105,8
Tuzlanski kanton	106,8	110,4	87,2	105,2	108,5	100,9	102,7	104,2	99,8	106,6
Zeničko-dobojski kanton	116,5	94,1	87,5	98,5	104,9	95,3	102,0	95,9	101,5	97,9
Bosansko-podrinjski kanton	120,1	107,7	89,4	113,0	73,6	103,1	127,0	117,0	101,8	115,2
Srednjobosanski kanton	105,9	102,3	91,8	109,4	101,2	93,1	123,3	104,9	106,2	104,6
Hercegovačko-neretvanski kanton	85,6	112,8	102,6	118,9	73,0	86,7	115,7	82,5	101,3	96,5
Zapadnohercegovački kanton	104,5	96,8	76,2	121,0	121,6	93,3	85,8	109,5	105,2	104,4
Kanton Sarajevo	121,8	123,8	94,5	98,2	94,8	93,5	99,3	99,2	98,2	97,5
Kanton 10	111,9	112,2	91,3	95,2	94,4	72,7	79,4	95,7	119,4	114,9

33-1.1 Lančani indeksi obima industrijske proizvodnje po kantonima

Chain indices of industrial production by cantons



34 - 1 CESTOVNI PRIJEVOZ PUTNIKA
ROAD TRANSPORT OF PASSENGERS

Kantoni Cantons	Prevezeni putnici, 000 Passengers carried, 000					Putnički kilometri, 000 Passenger kilometres, 000				
	2012	2013	2014	2015	2016	2012	2013	2014	2015	2016
Unsko-sanski	955	906	937	931	1.015	47.534	39.454	45.696	45.293	42.292
Kanton Posavski	286	280	293	235	235	10.597	11.716	11.950	9.788	10.375
Tuzlanski	12.443	11.797	4.473	4.198	3.187	300.947	331.273	281.189	321.354	293.203
Zeničko-dobojski	2.223	1.572	1.338	1.361	1.685	281.137	247.280	246.622	271.333	342.572
Bosansko-podrinjski	1.653	1.258	1.065	202	193	41.310	36.879	28.828	27.995	22.293
Srednjobosanski	291	312	318	499	641	48.011	50.154	52.265	57.956	59.315
Hercegovačko-neretvanski	1.325	1.227	928	930	958	326.653	286.837	283.498	277.507	273.514
Zapadnohercegovački	25	72	81	56	68	1.520	2.074	2.206	1.669	1.571
Kanton Sarajevo	2.491	2.567	2.555	2.545	2.551	266.561	271.199	271.979	277.669	277.290
Kanton 10	211	17	17	18	19	3.852	2.366	3.169	1.905	3.895

34 - 2 CESTOVNI PRIJEVOZ ROBE
ROAD TRANSPORT OF GOODS

Kantoni Cantons	Prevezena roba, 000 Goods carried, 000					Tonski kilometri, 000 Tonne kilometres, 000				
	2012	2013	2014	2015	2016	2012	2013	2014	2015	2016
Unsko-sanski	174	159	174	171	184	44.267	34.946	49.729	46.210	63.733
Kanton Posavski	19	18	34	16	17	6.173	9.100	12.497	10.347	10.942
Tuzlanski	1.859	1.594	1.917	2.524	2.506	624.822	780.703	1.009.156	1.189.585	1.310.304
Zeničko-dobojski	1.682	1.567	1.786	2.019	1.981	458.333	470.581	521.973	574.015	620.600
Bosansko-podrinjski	14	15	14	14	15	15.564	16.131	15.981	14.856	14.931
Srednjobosanski	272	257	331	311	347	87.684	86.611	203.982	258.417	191.213
Hercegovačko-neretvanski	93	90	84	269	318	69.782	61.422	57.848	133.158	150.291
Zapadnohercegovački	111	126	179	175	219	48.122	52.558	82.151	96.349	127.161
Kanton Sarajevo	76	226	59	35	127	39.299	76.101	50.841	45.967	132.069
Kanton 10	118	112	108	236	141	54.307	49.513	45.347	79.575	52.933

34 - 3 REGISTRIRANA CESTOVNA MOTORNA I PRIKLJUČNA VOZILA
REGISTERED ROAD MOTOR AND TRAILER VEHICLES

Kantoni Cantons	Putnička vozila Passenger cars					Autobusi Buses				
	2012	2013	2014	2015	2016	2012	2013	2014	2015	2016
Ukupno/Total	465.757	482.344	499.577	516.259	534.936	2.510	2.512	2.623	2.656	2.730
Unsko-sanski	46.171	47.866	49.659	51.402	52.956	204	218	221	223	242
Kanton Posavski	7.753	7.877	8.036	8.176	8.189	35	29	29	27	27
Tuzlanski	91.694	95.369	99.438	103.320	106.881	594	586	607	619	621
Zeničko-dobojski	71.072	73.787	77.126	80.318	83.137	422	411	414	436	442
Bosansko-podrinjski	5.341	5.645	5.877	6.189	6.416	31	31	40	37	38
Srednjobosanski	44.814	46.456	48.474	49.817	51.615	343	357	364	369	377
Hercegovačko-neretvanski	55.029	56.276	57.527	58.567	60.432	341	337	347	343	355
Zapadnohercegovački	22.137	22.864	23.255	24.161	25.124	71	82	90	97	96
Kanton Sarajevo	109.333	113.268	117.116	120.981	126.554	420	407	455	445	471
Kanton 10	12.413	12.936	13.069	13.328	13.632	49	54	56	60	61

KANTONI
CANTONS

34 - 3 REGISTRIRANA CESTOVNA MOTORNA I PRIKLJUČNA VOZILA (nastavak)
REGISTERED ROAD MOTOR AND TRAILER VEHICLES (continued)

	Teretna vozila Freight vehicles					Motocikli Motorcycles				
	2012	2013	2014	2015	2016	2012	2013	2014	2015	2016
Ukupno/Total	59.262	59.022	57.901	62.374	64.029	7.003	6.643	6.170	6.209	6.090
Unsko-sanski	5.162	4.807	4.247	5.105	4.896	1.274	1.152	1.037	1.048	1.002
Kanton Posavski	1.427	1.354	1.253	1.407	1.419	598	545	455	494	447
Tuzlanski	11.857	12.006	11.909	13.180	13.705	1.281	1.133	1.069	1.048	1.007
Zeničko-dobojski	8.693	8.711	8.862	9.649	10.057	867	861	760	731	702
Bosansko-podrinjski	470	449	417	503	498	66	62	71	61	57
Srednjobosanski	6.515	6.425	6.356	6.661	6.842	422	453	428	428	430
Hercegovačko-neretvanski	7.171	7.220	7.103	7.421	7.625	860	846	790	819	782
Zapadnohercegovački	5.125	5.268	5.172	5.384	5.691	307	290	250	276	259
Kanton Sarajevo	11.040	11.065	10.906	11.338	11.465	1.152	1.149	1.164	1.153	1.250
Kanton 10	1.802	1.717	1.676	1.726	1.831	176	152	146	151	154

34 - 3 REGISTRIRANA CESTOVNA MOTORNA I PRIKLJUČNA VOZILA (nastavak)
REGISTERED ROAD MOTOR AND TRAILER VEHICLES (continued)

	Kombinirana Light vans					Ostala vozila Other cars				
	2012	2013	2014	2015	2016	2012	2013	2014	2015	2016
Ukupno/Total	1.783	1.718	1.732	1.168	1.750	2.521	2.584	2.449	2.574	2.392
Unsko-sanski	319	364	367	53	388	873	897	482	817	685
Kanton Posavski	80	23	30	39	38	145	136	87	117	117
Tuzlanski	327	276	253	131	256	701	708	573	680	634
Zeničko-dobojski	212	336	341	216	374	288	280	291	314	275
Bosansko-podrinjski	18	32	31	26	35	17	21	66	19	26
Srednjobosanski	170	167	196	191	196	225	245	161	261	259
Hercegovačko-neretvanski	179	157	168	227	167	66	70	220	77	82
Zapadnohercegovački	107	44	42	82	37	60	71	114	62	69
Kanton Sarajevo	330	304	287	185	242	117	126	419	199	222
Kanton 10	41	15	17	18	17	29	30	36	28	23

34-3.1 Registrirana putnička vozila po kantonima, 2016.
Registered passenger car by cantons, 2016

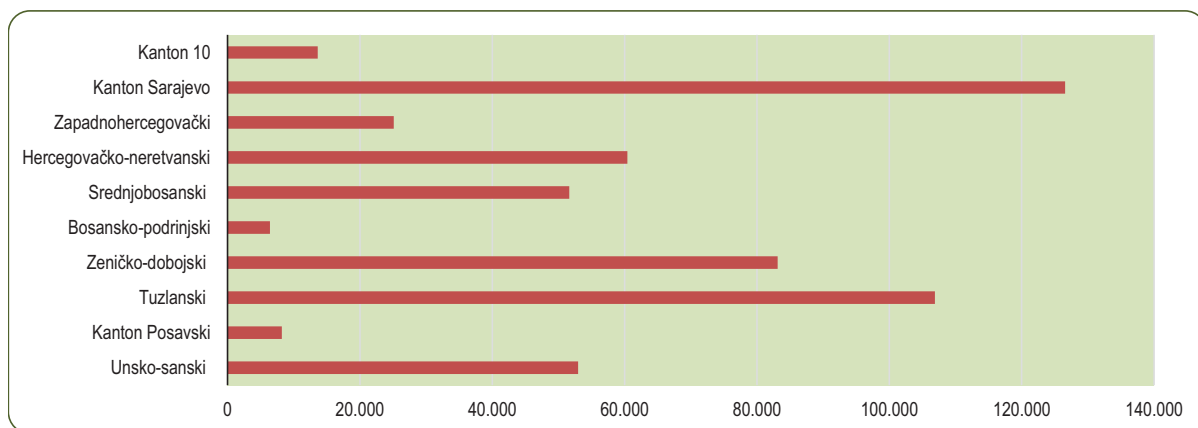

34 - 4 REGISTRIRANA CESTOVNA MOTORNA I PRIKLJUČNA VOZILA PREMA GODINAMA STAROSTI VOZILA, 2016.
REGISTERED ROAD MOTOR AND TRAILER VEHICLES BY AGE, 2016

Starost vozila Age	Ukupno Total	Putnička vozila Passenger cars	Autobusi Buses	Teretna vozila Freight vehicles	Motocikli Motorcycles	Kombinirana Light vans	Ostala vozila Other cars
Unsko-sanski kanton							
Ukupno/Total	60.169	52.956	242	4.896	1.002	388	685
do 2 godine/under 2 years	579	378	1	152	26	13	9
3-5	1.323	947	7	263	64	30	12
6-10	6.263	4.919	45	939	284	50	26
11-15	18.463	16.870	61	1.187	255	48	42
15+	33.541	29.842	128	2.355	373	247	596
Kanton Posavski							
Ukupno/Total	10.237	8.189	27	1.419	447	38	117
do 2 godine/under 2 years	206	111	-	60	28	1	6
3-5	315	201	1	76	32	1	4
6-10	1.382	931	3	334	107	3	4
11-15	3.175	2.744	7	303	103	7	11
15+	5.159	4.202	16	646	177	26	92
Tuzlanski kanton							
Ukupno/Total	123.104	106.881	621	13.705	1.007	256	634
do 2 godine/by 2 years	2.173	1.282	7	761	79	18	26
3-5	3.616	2.343	8	1.130	83	24	28
6-10	15.118	10.868	62	3.808	294	32	54
11-15	36.861	33.156	226	3.192	196	33	58
15+	65.336	59.232	318	4.814	355	149	468
Zeničko-dobojski kanton							
Ukupno/Total	94.987	83.137	442	10.057	702	374	275
do 2 godine/under 2 years	1.297	602	12	611	31	25	16
3-5	2.319	1.443	21	760	47	36	12
6-10	10.533	7.583	79	2.576	214	52	29
11-15	30.176	27.233	130	2.582	166	27	38
15+	50.662	46.276	200	3.528	244	234	180
Bosansko-podrinjski kanton							
Ukupno/Total	7.070	6.416	38	498	57	35	26
do 2 godine/under 2 years	47	22	-	17	2	3	3
3-5	145	93	1	40	1	2	8
6-10	693	534	7	125	21	2	4
11-15	2.100	1.947	15	117	17	2	2
15+	4.085	3.820	15	199	16	26	9

KANTONI
CANTONS

34 - 4 REGISTRIRANA CESTOVNA MOTORNA I PRIKLJUČNA VOZILA PREMA GODINAMA STAROSTI, 2016. (nastavak)
REGISTERED ROAD MOTOR AND TRAILER VEHICLES BY AGE, 2016 (continued)

Starost vozila Age	Ukupno Total	Putnička vozila Passenger cars	Autobusi Buses	Teretna vozila Freight vehicles	Motocikli Motorcycles	Kombinirana Light vans	Ostala vozila Other cars
Srednjobosanski kanton							
Ukupno/Total	59.719	51.615	377	6.842	430	196	259
do 2 godine/under 2 years	741	348	1	364	15	3	10
3-5	1.497	875	7	561	24	17	13
6-10	5.948	4.314	39	1.446	119	11	19
11-15	17.991	16.206	97	1.531	99	18	40
15+	33.542	29.872	233	2.940	173	147	177
Hercegovačko-neretvanski kanton							
Ukupno/Total	69.443	60.432	355	7.625	782	167	82
do 2 godine/under 2 years	1.430	992	10	393	23	7	5
3-5	3.091	2.381	18	608	61	11	12
6-10	11.042	9.138	49	1.554	267	16	18
11-15	19.699	17.744	141	1.547	235	18	14
15+	34.181	30.177	137	3.523	196	115	33
Zapadnohercegovački kanton							
Ukupno/Total	31.276	25.124	96	5.691	259	37	69
do 2 godine/under 2 years	670	277	2	376	8	1	6
3-5	1.517	930	4	564	12	-	7
6-10	5.336	3.613	8	1.626	76	3	10
11-15	8.374	7.143	53	1.111	55	8	4
15+	15.379	13.161	29	2.014	108	25	42
Kanton Sarajevo							
Ukupno/Total	140.204	126.554	471	11.465	1.250	242	222
do 2 godine/under 2 years	5.888	4.785	11	939	116	6	31
3-5	9.613	8.254	38	1.161	132	17	11
6-10	30.305	26.234	88	3.454	446	50	33
11-15	44.250	40.878	158	2.864	274	40	36
15+	50.148	46.403	176	3.047	282	129	111
Kanton 10							
Ukupno/Total	15.718	13.632	61	1.831	154	17	23
do 2 godine/under 2 years	168	90	-	66	7	-	5
3-5	412	272	5	125	7	1	2
6-10	1.924	1.509	12	372	28	1	2
11-15	4.615	4.154	15	404	35	4	3
15+	8.599	7.607	29	864	77	11	11

34 - 5 PRVI PUT REGISTRIRANA VOZILA NA MOTORNI POGON, 2016.
MOTOR VEHICLES - FIRST REGISTRATION, 2016

	Putnička vozila Passenger cars	Autobusi Buses	Teretna vozila Freight vehicles	Motocikli Motorcycles	Kombinirana Light vans	Ostala vozila Other cars
Ukupno/Total	38.613	272	6.122	852	159	825
Unsko-sanski	3.882	19	460	115	38	164
Kanton Posavski	503	-	119	62	3	59
Tuzlanski	7.351	86	1.465	171	34	228
Zeničko-dobojski	6.127	36	1.096	94	33	141
Bosansko-podrinjski	272	-	29	3	2	12
Srednjobosanski	3.898	37	633	71	19	69
Hercegovačko-neretvanski	3.761	23	573	112	14	36
Zapadnohercegovački	1.730	16	568	34	3	34
Kanton Sarajevo	10.323	52	1.012	165	13	64
Kanton 10	766	3	167	25	-	18

34 - 6 PRVI PUT REGISTRIRANA VOZILA NA MOTORNI POGON PREMA GODINAMA STAROSTI VOZILA, 2016.
MOTOR VEHICLES BY AGE - FIRST REGISTRATION, 2016

Starost vozila Age	Ukupno Total	Putnička vozila Passenger cars	Autobusi Buses	Teretna vozila Freight vehicles	Motocikli Motorcycles	Kombinirana Light vans	Ostala vozila Other cars
Unsko-sanski kanton							
Ukupno/Total	4.678	3.882	19	460	115	38	164
do 2 godine/Under 2 years	360	225	1	97	22	8	7
3-5	273	211	1	48	9	2	2
6-10	1.032	840	9	150	26	3	4
11-15	2.154	1.978	8	112	42	6	8
15+	859	628	-	53	16	19	143
Kanton Posavski							
Ukupno/Total	746	503	-	119	62	3	59
do 2 godine/Under 2 years	136	70	-	34	26	-	6
3-5	53	32	-	13	4	-	4
6-10	167	114	-	43	8	-	2
11-15	255	226	-	15	10	1	3
15+	135	61	-	14	14	2	44
Tuzlanski kanton							
Ukupno/Total	9.335	7.351	86	1.465	171	34	228
do 2 godine/Under 2 years	1.313	783	3	426	64	14	23
3-5	585	330	1	222	23	3	6
6-10	1.864	1.344	11	461	38	1	9
11-15	4.207	3.805	65	292	24	8	13
15+	1.366	1.089	6	64	22	8	177
Zeničko-dobojski kanton							
Ukupno/Total	7.527	6.127	36	1.096	94	33	141
do 2 godine/Under 2 years	806	384	6	357	28	15	16
3-5	458	319	4	113	14	1	7
6-10	1.680	1.308	8	331	19	4	10
11-15	3.636	3.342	18	228	25	6	17
15+	947	774	-	67	8	7	91

KANTONI
CANTONS

34 - 6 PRVI PUT REGISTRIRANA VOZILA NA MOTORNI POGON PREMA GODINAMA STAROSTI, 2016. (nastavak)
MOTOR VEHICLES BY AGE - FIRST REGISTRATION, 2016 (continued)

Starost vozila Age	Ukupno Total	Putnička vozila Passenger cars	Autobusi Buses	Teretna vozila Freight vehicles	Motocikli Motorcycles	Kombinirana Light vans	Ostala vozila Other cars
Bosansko-podrinjski kanton							
Ukupno/Total	318	272	-	29	3	2	12
do 2 godine/under 2 years	24	12	-	6	1	2	3
3-5	21	16	-	1	-	-	4
6-10	69	57	-	11	-	-	1
11-15	174	163	-	9	2	-	-
15+	30	24	-	2	-	-	4
Srednjobosanski kanton							
Ukupno/Total	4.727	3.898	37	633	71	19	69
do 2 godine/under 2 years	478	219	-	231	15	3	10
3-5	248	179	3	49	11	1	5
6-10	1.008	805	8	177	12	4	2
11-15	2.346	2.143	25	146	22	3	7
15+	647	552	1	30	11	8	45
Hercegovačko-neretvanski kanton							
Ukupno/Total	4.519	3.761	23	573	112	14	36
do 2 godine/under 2 years	846	604	4	211	17	5	5
3-5	636	537	-	83	11	-	5
6-10	1.144	932	7	163	31	3	8
11-15	1.529	1.392	10	87	31	2	7
15+	364	296	2	29	22	4	11
Zapadnohercegovački kanton							
Ukupno/Total	2.385	1.730	16	568	34	3	34
do 2 godine/under 2 years	436	184	1	240	4	1	6
3-5	447	329	2	111	1	-	4
6-10	625	458	2	141	17	-	7
11-15	689	618	3	58	6	1	3
15+	188	141	8	18	6	1	14
Kanton Sarajevo							
Ukupno/Total	11.629	10.323	52	1.012	165	13	64
do 2 godine/under 2 years	3.651	2.991	8	528	91	4	29
3-5	1.217	1.100	-	100	11	2	4
6-10	2.569	2.310	7	211	35	2	4
11-15	3.597	3.414	19	133	19	4	8
15+	595	508	18	40	9	1	19
Kanton 10							
Ukupno/Total	979	766	3	167	25	-	18
do 2 godine/under 2 years	122	66	-	45	6	-	5
3-5	77	49	1	23	2	-	2
6-10	236	184	1	46	4	-	1
11-15	401	357	1	36	5	-	2
15+	143	110	-	17	8	-	8

34 - 7 POGINULE OSOBE PREMA STAROSTI, 2016.
KILLED PERSONS BY AGE, 2016

	Ukupno Total	do 6 godina Under 6 years old	6-9	10-14	15-17	18-20	21-24	25-64	65+	nepoznato Unknown
Ukupno/Total	188	-	4	4	4	21	20	102	33	-
Unsko-sanski	24	-	1	-	1	4	-	16	2	-
Kanton Posavski	4	-	-	-	-	-	-	3	1	-
Tuzlanski	36	-	1	-	1	3	5	18	8	-
Zeničko-dobojski	38	-	1	2	1	5	7	19	3	-
Bosansko-podrinjski	1	-	-	-	-	-	-	-	1	-
Srednjobosanski	13	-	-	-	-	2	1	6	4	-
Hercegovačko-neretvanski	22	-	-	1	-	1	-	14	6	-
Zapadnohercegovački	17	-	-	1	1	3	2	8	2	-
Kanton Sarajevo	21	-	-	-	-	2	4	11	4	-
Kanton 10	12	-	1	-	-	1	1	7	2	-

34 - 8 POVRRIJEĐENE OSOBE PREMA STAROSTI, 2016.
INJURED PERSONS BY AGE, 2016

	Ukupno Total	do 6 godina Under 6 years old	6-9	10-14	15-17	18-20	21-24	25-64	65+	nepoznato Unknown
Ukupno/Total	7.477	153	168	270	321	782	1.085	4.128	468	102
Unsko-sanski	918	22	31	34	49	103	110	512	51	6
Kanton Posavski	93	-	-	2	11	15	10	46	9	-
Tuzlanski	1.918	46	52	75	57	167	259	1.086	122	54
Zeničko-dobojski	983	28	40	36	37	75	107	571	64	25
Bosansko-podrinjski	33	-	2	2	1	-	8	16	4	-
Srednjobosanski	596	16	13	28	37	64	91	329	18	-
Hercegovačko-neretvanski	1.020	12	5	30	39	103	159	622	50	-
Zapadnohercegovački	490	10	2	15	27	93	102	203	38	-
Kanton Sarajevo	1.219	19	21	41	52	147	216	614	92	17
Kanton 10	207	-	2	7	11	15	23	129	20	-

34 - 9 BROJ SAOBRAĆAJNIH/PROMETNIH NEZGODA
NUMBER OF TRAFFIC ACCIDENTS

	2012	2013	2014	2015	2016
Ukupno/Total	25.834	26.698	27.578	28.982	29.321
Unsko-sanski	2.463	2.691	2.882	3.029	3.188
Kanton Posavski	252	253	247	265	238
Tuzlanski	3.349	2.840	2.587	2.739	2.890
Zeničko-dobojski	3.966	4.109	4.411	4.580	4.495
Bosansko-podrinjski	82	94	81	63	59
Srednjobosanski	2.731	2.974	3.094	3.311	3.374
Hercegovačko-neretvanski	1.858	1.948	1.861	2.129	2.269
Zapadnohercegovački	528	608	740	668	733
Kanton Sarajevo	9.877	10.536	10.974	11.475	11.367
Kanton 10	728	645	701	723	708

KANTONI
CANTONS

35-1 IZVOZ I UVOZ PO KANTONIMA U 2016.
EXPORTS & IMPORTS IN 2016 BY CANTONS

	Izvoz Exports		Uvoz Imports		Trgovinski bilans u hilj./tis. KM Balance of Trade in thousands of KM	Pokrivenost uvoza izvozom u procentima The Cover of imports by exports in percent
	hilj./tis. KM in 000 KM	Struktura u % Structure in %	hilj./tis. KM in 000 KM	Struktura u % Structure in %		
Ukupno <i>Total</i>	6.259.782	100	10.925.903	100	-4.666.121	57,3
Unsko-sanski kanton	261.146	4,2	351.531	3,2	-90.385	74,3
Kanton Posavski	101.923	1,6	177.882	1,6	-75.959	57,3
Tuzlanski kanton	1.269.084	20,3	1.546.718	14,2	-277.634	82,1
Zeničko-dobojski kanton	1.582.027	25,3	1.648.468	15,1	-66.441	96
Bosansko-podrinjski kanton	150.485	2,4	88.807	0,8	61.679	169,5
Srednjobosanski kanton	702.350	11,2	932.107	8,5	-229.757	75,4
Hercegovačko-neretvanski kanton	651.641	10,4	1.098.128	10,1	-446.487	59,3
Zapadnohercegovački kanton	402.257	6,4	1.196.560	11	-794.302	33,6
Kanton Sarajevo	1.039.692	16,6	3.670.283	33,6	-2.630.591	28,3
Kanton 10	95.860	1,5	155.297	1,4	-59.436	61,7
Neraspoređeno po kantonima <i>Unclassified</i>	3.317	0,1	60.122	0,6	-56.805	5,5

Izvor: Baza podataka Uprave za indirektno/neizravno oporezivanje BiH, preuzeta od Agencije za statistiku BiH.
Source: Indirect Taxation Authority of BiH database through the medium of Agency for statistics of BiH.

35-1.1 Pokrivenost uvoza izvozom u procentima, 2016.
The Cover of imports by exports in percent, 2016

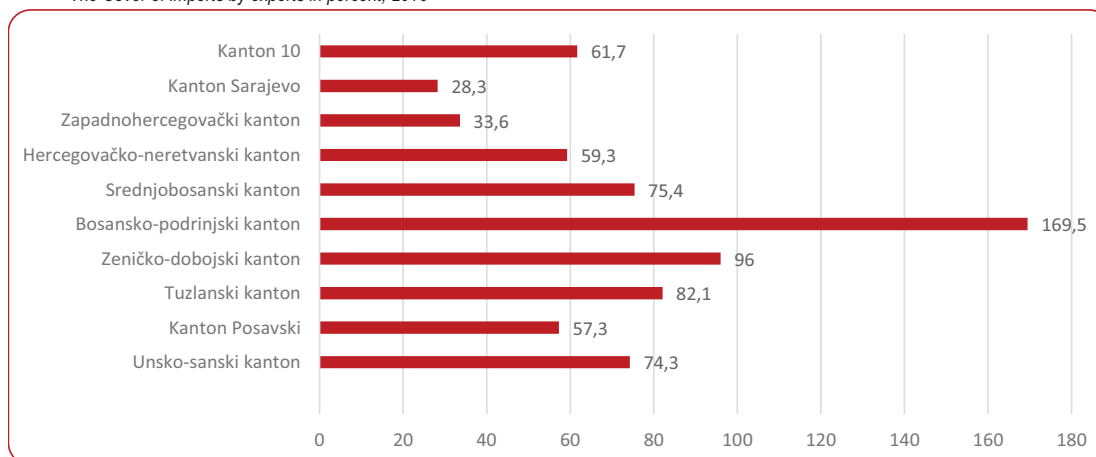

35-2 IZVOZ I UVOZ PO SEKTORIMA I ODSJECIMA SMTK - Rev 4, 2016.
EXPORTS AND IMPORTS BY SECTIONS AND DIVISIONS OF THE SITC - Rev 4, 2016

u hilj. / tis. KM
in 000 KM

	Izvoz Exports	Uvoz Imports	
Unsko-sanski kanton			
Ukupno	261.146	351.531	Total
0 Hrana i žive životinje	18.287	26.651	<i>Food and live animals</i>
1 Pića i duhan	507	5.109	<i>Beverages and tobacco</i>
2 Sirove materije nejestive osim goriva	49.516	10.047	<i>Inedible raw materials except fuel</i>
3 Mineralna goriva i maziva	-	942	<i>Mineral fuels and lubricants</i>
4 Životinjska i biljna ulja i masti	1	87	<i>Animal and vegetable oils and fats</i>
5 Hemijski/Kemijski proizvodi	14.346	57.133	<i>Chemical products</i>
6 Industrijski proizvodi razvrstani prema materijalu	68.138	113.202	<i>Manufactures classified by material</i>
7 Mašine/strojevi i transportni uređaji	70.796	80.001	<i>Machinery and transport equipment</i>
8 Razni industrijski proizvodi	39.555	58.360	<i>Miscellaneous manufactured goods</i>
9 Proizvodi i transakcije, nerazvrstani po kategorijama	-	-	<i>Products and transactions, unclassified according to category</i>
Kanton Posavski			
Ukupno	101.923	177.882	Total
0 Hrana i žive životinje	8.017	33.368	<i>Food and live animals</i>
1 Pića i duhan	330	9.951	<i>Beverages and tobacco</i>
2 Sirove materije nejestive osim goriva	21.141	12.443	<i>Inedible raw materials except fuel</i>
3 Mineralna goriva i maziva	7	34.643	<i>Mineral fuels and lubricants</i>
4 Životinjska i biljna ulja i masti	-	142	<i>Animal and vegetable oils and fats</i>
5 Hemijski/Kemijski proizvodi	4.546	18.060	<i>Chemical products</i>
6 Industrijski proizvodi razvrstani prema materijalu	9.249	21.893	<i>Manufactures classified by material</i>
7 Mašine/strojevi i transportni uređaji	45.054	38.077	<i>Machinery and transport equipment</i>
8 Razni industrijski proizvodi	13.578	9.305	<i>Miscellaneous manufactured goods</i>
9 Proizvodi i transakcije, nerazvrstani po kategorijama	-	-	<i>Products and transactions, unclassified according to category</i>
Tuzlanski kanton			
Ukupno	1.269.084	1.546.718	Total
0 Hrana i žive životinje	45.812	131.154	<i>Food and live animals</i>
1 Pića i duhan	1.368	11.663	<i>Beverages and tobacco</i>
2 Sirove materije nejestive osim goriva	69.714	18.835	<i>Inedible raw materials except fuel</i>
3 Mineralna goriva i maziva	156.258	141.216	<i>Mineral fuels and lubricants</i>
4 Životinjska i biljna ulja i masti	5	10.013	<i>Animal and vegetable oils and fats</i>
5 Hemijski/Kemijski proizvodi	243.576	199.257	<i>Chemical products</i>
6 Industrijski proizvodi razvrstani prema materijalu	130.473	484.835	<i>Manufactures classified by material</i>
7 Mašine/strojevi i transportni uređaji	257.927	391.442	<i>Machinery and transport equipment</i>
8 Razni industrijski proizvodi	363.836	158.305	<i>Miscellaneous manufactured goods</i>
9 Proizvodi i transakcije, nerazvrstani po kategorijama	114	-	<i>Products and transactions, unclassified according to category</i>

KANTONI
CANTONS

35-2 IZVOZ I UVOZ PO SEKTORIMA I ODSJECIMA SMTK - Rev 4, 2016. (nastavak)
EXPORTS AND IMPORTS BY SECTIONS AND DIVISIONS OF THE SITC - Rev 4, 2016 (continued)

u hilj. / tis. KM
in 000 KM

	Izvoz Exports	Uvoz Imports	
Canton 4			
Ukupno	1.582.027	1.648.468	Total
0 Hrana i žive životinje	36.573	154.422	Food and live animals
1 Pića i duhan	390	4.335	Beverages and tobacco
2 Sirove materije nejestive osim goriva	73.928	42.420	Inedible raw materials except fuel
3 Mineralna goriva i maziva	27.085	185.713	Mineral fuels and lubricants
4 Životinjska i biljna ulja i masti	32	9.197	Animal and vegetable oils and fats
5 Hemijski/Kemijski proizvodi	6.693	197.082	Chemical products
6 Industrijski proizvodi razvrstani prema materijalu	555.618	631.703	Manufactures classified by material
7 Mašine/strojevi i transportni uređaji	226.167	289.747	Machinery and transport equipment
8 Razni industrijski proizvodi	655.540	133.849	Miscellaneous manufactured goods
9 Proizvodi i transakcije, nerazvrstani po kategorijama	-	-	Products and transactions, unclassified according to category
Bosansko-podrinjski kanton			
Ukupno	150.485	88.807	Total
0 Hrana i žive životinje	-	518	Food and live animals
1 Pića i duhan	-	-	Beverages and tobacco
2 Sirove materije nejestive osim goriva	3.086	294	Inedible raw materials except fuel
3 Mineralna goriva i maziva	-	57	Mineral fuels and lubricants
4 Životinjska i biljna ulja i masti	-	-	Animal and vegetable oils and fats
5 Hemijski/Kemijski proizvodi	31.575	11.840	Chemical products
6 Industrijski proizvodi razvrstani prema materijalu	47.913	55.318	Manufactures classified by material
7 Mašine/strojevi i transportni uređaji	33.925	13.723	Machinery and transport equipment
8 Razni industrijski proizvodi	33.986	7.056	Miscellaneous manufactured goods
9 Proizvodi i transakcije, nerazvrstani po kategorijama	-	-	Products and transactions, unclassified according to category
Srednjobosanski kanton			
Ukupno	702.350	932.107	Total
0 Hrana i žive životinje	81.449	140.988	Food and live animals
1 Pića i duhan	16.492	75.129	Beverages and tobacco
2 Sirove materije nejestive osim goriva	59.681	20.592	Inedible raw materials except fuel
3 Mineralna goriva i maziva	118	9.929	Mineral fuels and lubricants
4 Životinjska i biljna ulja i masti	-	4.514	Animal and vegetable oils and fats
5 Hemijski/Kemijski proizvodi	46.360	59.906	Chemical products
6 Industrijski proizvodi razvrstani prema materijalu	83.989	281.938	Manufactures classified by material
7 Mašine/strojevi i transportni uređaji	104.539	188.370	Machinery and transport equipment
8 Razni industrijski proizvodi	309.722	150.743	Miscellaneous manufactured goods
9 Proizvodi i transakcije, nerazvrstani po kategorijama	-	-	Products and transactions, unclassified according to category

35-2 IZVOZ I UVOZ PO SEKTORIMA I ODSJECIMA SMTK - Rev 4, 2016. (nastavak)
EXPORTS AND IMPORTS BY SECTIONS AND DIVISIONS OF THE SITC - Rev 4, 2016 (continued)

u hilj. / tis. KM
in 000 KM

	Izvoz Exports	Uvoz Imports	
Hercegovačko-neretvanski kanton			
Ukupno	651.641	1.098.128	Total
0 Hrana i žive životinje	20.098	223.643	<i>Food and live animals</i>
1 Pića i duhan	8.969	16.432	<i>Beverages and tobacco</i>
2 Sirove materije nejestive osim goriva	18.624	94.690	<i>Inedible raw materials except fuel</i>
3 Mineralna goriva i maziva	42.827	59.824	<i>Mineral fuels and lubricants</i>
4 Životinjska i biljna ulja i masti	8	11.590	<i>Animal and vegetable oils and fats</i>
5 Hemijski/Kemijski proizvodi	14.013	185.086	<i>Chemical products</i>
6 Industrijski proizvodi razvrstani prema materijalu	366.225	231.727	<i>Manufactures classified by material</i>
7 Mašine/strojevi i transportni uređaji	44.407	200.991	<i>Machinery and transport equipment</i>
8 Razni industrijski proizvodi	136.470	74.138	<i>Miscellaneous manufactured goods</i>
9 Proizvodi i transakcije, nerazvrstani po kategorijama	-	6	<i>Products and transactions, unclassified according to category</i>
Zapadnohercegovački kanton			
Ukupno	402.257	1.196.560	Total
0 Hrana i žive životinje	14.379	246.085	<i>Food and live animals</i>
1 Pića i duhan	1.824	68.948	<i>Beverages and tobacco</i>
2 Sirove materije nejestive osim goriva	5.633	9.443	<i>Inedible raw materials except fuel</i>
3 Mineralna goriva i maziva	1.113	15.523	<i>Mineral fuels and lubricants</i>
4 Životinjska i biljna ulja i masti	0	5.861	<i>Animal and vegetable oils and fats</i>
5 Hemijski/Kemijski proizvodi	14.643	211.264	<i>Chemical products</i>
6 Industrijski proizvodi razvrstani prema materijalu	151.712	321.221	<i>Manufactures classified by material</i>
7 Mašine/strojevi i transportni uređaji	138.729	230.774	<i>Machinery and transport equipment</i>
8 Razni industrijski proizvodi	74.225	87.440	<i>Miscellaneous manufactured goods</i>
9 Proizvodi i transakcije, nerazvrstani po kategorijama	-	-	<i>Products and transactions, unclassified according to category</i>
Kanton Sarajevo			
Ukupno	1.039.692	3.670.283	Total
0 Hrana i žive životinje	103.830	339.114	<i>Food and live animals</i>
1 Pića i duhan	10.389	117.806	<i>Beverages and tobacco</i>
2 Sirove materije nejestive osim goriva	110.118	34.106	<i>Inedible raw materials except fuel</i>
3 Mineralna goriva i maziva	204.857	784.210	<i>Mineral fuels and lubricants</i>
4 Životinjska i biljna ulja i masti	309	23.155	<i>Animal and vegetable oils and fats</i>
5 Hemijski/Kemijski proizvodi	134.104	481.837	<i>Chemical products</i>
6 Industrijski proizvodi razvrstani prema materijalu	67.633	531.745	<i>Manufactures classified by material</i>
7 Mašine/strojevi i transportni uređaji	123.563	891.423	<i>Machinery and transport equipment</i>
8 Razni industrijski proizvodi	284.890	466.881	<i>Miscellaneous manufactured goods</i>
9 Proizvodi i transakcije, nerazvrstani po kategorijama	-	5	<i>Products and transactions, unclassified according to category</i>

KANTONI
CANTONS

35-2 IZVOZ I UVOZ PO SEKTORIMA I ODSJECIMA SMTK - Rev 4, 2016. (nastavak)
EXPORTS AND IMPORTS BY SECTIONS AND DIVISIONS OF THE SITC - Rev 4, 2016 (continued)

u hilj. / tis. KM
in 000 KM

	Izvoz Exports	Uvoz Imports	
Kanton 10			
Ukupno	95.860	155.297	Total
0 Hrana i žive životinje	4.319	56.868	Food and live animals
1 Pića i duhan	-	1.872	Beverages and tobacco
2 Sirove materije nejestive osim goriva	36.191	4.590	Inedible raw materials except fuel
3 Mineralna goriva i maziva	1.961	696	Mineral fuels and lubricants
4 Životinjska i biljna ulja i masti	-	846	Animal and vegetable oils and fats
5 Hemijski/Kemijski proizvodi	14.802	20.316	Chemical products
6 Industrijski proizvodi razvrstani prema materijalu	32.751	45.726	Manufactures classified by material
7 Mašine/strojevi i transportni uređaji	772	16.364	Machinery and transport equipment
8 Razni industrijski proizvodi	5.003	8.017	Miscellaneous manufactured goods
9 Proizvodi i transakcije, nerazvrstani po kategorijama	61	-	Products and transactions, unclassified according to category

Izvor: Baza podataka Uprave za indirektno/neizravno oporezivanje BiH, preuzeta od Agencije za statistiku BiH.
Source: Indirect Taxation Authority of BiH database through the medium of Agency for statistics of BiH.

35-2.1 Izvoz i uvoz po kantonima u 000 KM, 2016.

Export and import by cantons in 000 BAM, 2016

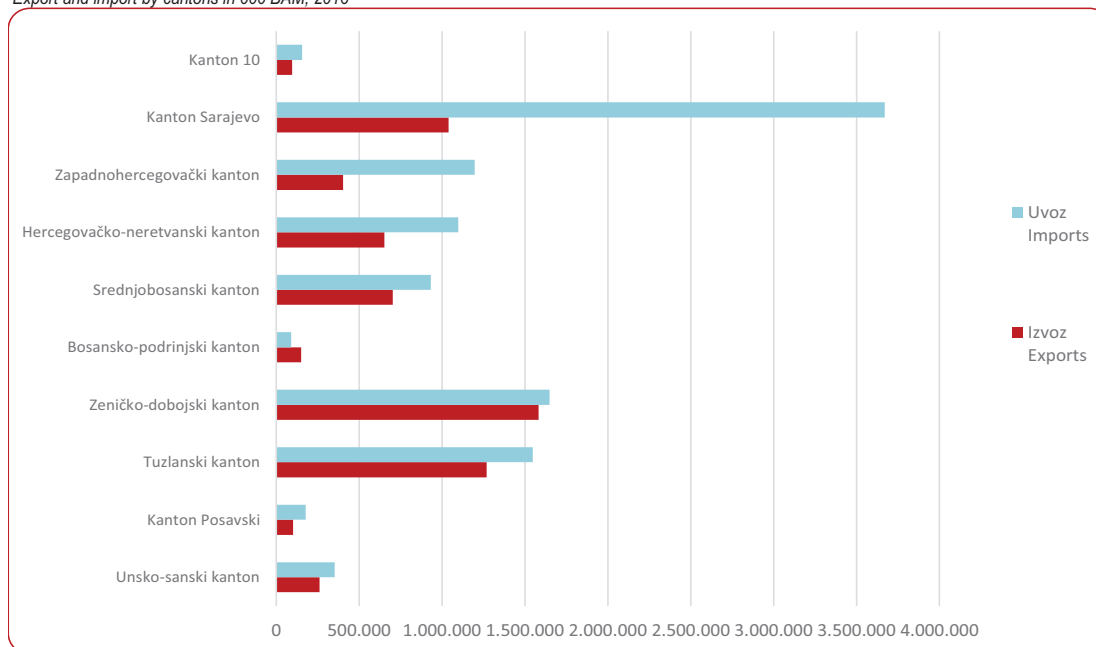

35-3 ZEMLJE U KOJE SE NAJVIŠE IZVOZILO U 2016. - TOP 10
TOP 10 COUNTRIES IN EXPORTS, 2016

	hilj./tis. KM in 000 KM	Struktura u % Structure in %	
Unsko-sanski kanton			
Ukupno	261.146	100,0	Total
Italija	57.156	21,9	Italy
Slovenija	51.689	19,8	Slovenia
Austrija	44.818	17,2	Austria
Njemačka	38.642	14,8	Germany
Hrvatska	22.271	8,5	Croatia
Nizozemska	8.084	3,1	Netherlands
Francuska	5.900	2,3	France
Švicarska	5.864	2,2	Switzerland
Srbija	5.069	1,9	Serbia
Turska	3.503	1,3	Turkey
Sve ostale zemlje	18.150	7,0	All other countries
Kanton Posavski			
Ukupno	101.923	100,0	Total
Njemačka	37.074	36,4	Germany
Austrija	15.340	15,1	Austria
Slovenija	13.567	13,3	Slovenia
Hrvatska	10.663	10,5	Croatia
Turska	6.776	6,6	Turkey
Švicarska	3.942	3,9	Switzerland
Nizozemska	3.749	3,7	Netherlands
Francuska	2.606	2,6	France
Belgija	2.333	2,3	Belgium
Italija	1.989	2,0	Italy
Sve ostale zemlje	3.884	3,8	All other countries
Tuzlanski kanton			
Ukupno	1.269.084	100,0	Total
Slovenija	190.312	15,0	Slovenia
Srbija	152.851	12,0	Serbia
Njemačka	148.706	11,7	Germany
Austrija	146.472	11,5	Austria
Italija	91.195	7,2	Italy
Hrvatska	81.606	6,4	Croatia
Nizozemska	46.560	3,7	Netherlands
Mađarska	21.365	1,7	Hungary
Francuska	19.043	1,5	France
Turska	17.971	1,4	Turkey
Sve ostale zemlje	353.000	27,8	All other countries
Zeničko-dobojski kanton			
Ukupno	1.582.027	100,0	Total
Njemačka	407.960	25,8	Germany
Italija	158.560	10,0	Italy
Austrija	110.907	7,0	Austria
Hrvatska	106.834	6,8	Croatia
Španija	100.745	6,4	Spain
Slovenija	94.230	6,0	Slovenia
Srbija	84.902	5,4	Serbia
Rumunija	59.159	3,7	Romania
Češka	58.497	3,7	Czech Republic
Turska	49.239	3,1	Turkey
Sve ostale zemlje	350.995	22,2	All other countries

KANTONI
CANTONS

35-3 ZEMLJE U KOJE SE NAJVIŠE IZVOZILO U 2016. - TOP 10 (nastavak)
TOP 10 COUNTRIES IN EXPORTS, 2016 (continued)

	hilj./tis. KM in 000 KM	Struktura u % Structure in %	
Bosansko-podrinjski kanton			
Ukupno	150.485	100,0	Total
Njemačka	64.376	42,8	Germany
SAD	15.887	10,6	United States
Austrija	15.717	10,4	Austria
Srbija	13.303	8,8	Serbia
Turska	9.154	6,1	Turkey
Slovačka	4.680	3,1	Slovakia
Slovenija	3.901	2,6	Slovenia
Rumunija	3.280	2,2	Romania
Češka	2.525	1,7	Czech Republic
Grčka	1.376	0,9	Greece
Sve ostale zemlje	16.288	10,8	All other countries
Srednjobosanski kanton			
Ukupno	702.350	100,0	Total
Italija	170.653	24,3	Italy
Njemačka	131.226	18,7	Germany
Turska	63.291	9,0	Turkey
Luksemburg	58.752	8,4	Luxembourg
Slovenija	52.714	7,5	Slovenia
Hrvatska	51.595	7,3	Croatia
Poljska	25.227	3,6	Poland
Švedska	21.927	3,1	Sweden
Srbija	20.711	2,9	Serbia
Austrija	20.637	2,9	Austria
Sve ostale zemlje	85.617	12,2	All other countries
Hercegovačko-neretvanski kanton			
Ukupno	651.641	100,0	Total
Hrvatska	128.154	19,7	Croatia
Italija	92.810	14,2	Italy
Njemačka	75.639	11,6	Germany
Austrija	49.493	7,6	Austria
Egipat	45.420	7,0	Egypt
Mađarska	42.854	6,6	Hungary
Crna Gora	28.374	4,4	Montenegro
SAD	23.003	3,5	United States
Srbija	20.784	3,2	Serbia
Rumunija	19.532	3,0	Romania
Sve ostale zemlje	125.577	19,3	All other countries
Zapadnohercegovački kanton			
Ukupno	402.257	100,0	Total
Hrvatska	98.575	24,5	Croatia
Austrija	61.188	15,2	Austria
Slovenija	61.072	15,2	Slovenia
Njemačka	60.053	14,9	Germany
Crna Gora	35.383	8,8	Montenegro
Italija	18.810	4,7	Italy
Srbija	11.635	2,9	Serbia
Kosovo	8.629	2,1	Kosovo
Makedonija BJR	8.535	2,1	Macedonia FYR
Mađarska	5.936	1,5	Hungary
Sve ostale zemlje	32.442	8,1	All other countries

35-3 ZEMLJE U KOJE SE NAJVIŠE IZVOZILO U 2016. - TOP 10 (nastavak)
TOP 10 COUNTRIES IN EXPORTS, 2016 (continued)

	hilj./tis. KM in 000 KM	Struktura u % Structure in %	
Kanton Sarajevo			
Ukupno	1.039.692	100,0	Total
Njemačka	203.860	19,6	Germany
Hrvatska	156.053	15,0	Croatia
Srbija	125.783	12,1	Serbia
Ruska Federacija	73.620	7,1	Russian Federation
Crna Gora	43.390	4,2	Montenegro
Slovenija	38.417	3,7	Slovenia
Italija	34.378	3,3	Italy
Austrija	33.157	3,2	Austria
Španija	29.115	2,8	Spain
Kosovo	26.945	2,6	Kosovo
Sve ostale zemlje	274.973	26,4	All other countries
Kanton 10			
Ukupno	95.860	100,0	Total
Hrvatska	52.188	54,4	Croatia
Srbija	6.326	6,6	Serbia
Makedonija BJR	5.284	5,5	Macedonia FYR
Crna Gora	4.980	5,2	Montenegro
Slovenija	3.172	3,3	Slovenia
Italija	2.683	2,8	Italy
Ujed. Arapski Emirati	2.223	2,3	United Arab Emirates
Kosovo	2.209	2,3	Kosovo
Njemačka	2.091	2,2	Germany
Albanija	1.299	1,4	Albania
Sve ostale zemlje	13.405	14,0	All other countries

Izvor: Baza podataka Uprave za indirektno/neizravno oporezivanje BiH, preuzeta od Agencije za statistiku BiH.
Source: Indirect Taxation Authority of BiH database through the medium of Agency for statistics of BiH.

35-4 ZEMLJE IZ KOJIH SE NAJVIŠE UVOZILO U 2016. - TOP 10
TOP 10 COUNTRIES IN IMPORT, 2016

	hilj./tis. KM in 000 KM	Struktura u % Structure in %	
Unsko-sanski kanton			
Ukupno	351.531	100,0	Total
Italija	62.550	17,8	Italy
Njemačka	54.773	15,6	Germany
Slovenija	43.676	12,4	Slovenia
Austrija	34.623	9,8	Austria
Kina	21.500	6,1	China
Srbija	19.415	5,5	Serbia
Hrvatska	17.802	5,1	Croatia
Nizozemska	13.702	3,9	Netherlands
Mađarska	10.743	3,1	Hungary
Turska	10.641	3,0	Turkey
Sve ostale zemlje	62.106	17,7	All other countries

KANTONI
CANTONS

35-4 ZEMLJE IZ KOJIH SE NAJVIŠE UVOZILO U 2016. - TOP 10
TOP 10 COUNTRIES IN IMPORT, 2016

	hilj./tis. KM in 000 KM	Struktura u % Structure in %	
Kanton Posavski			
Ukupno	177.882	100,0	Total
Italija	37.608	21,1	Italy
Njemačka	34.715	19,5	Germany
Hrvatska	22.900	12,9	Croatia
Mađarska	17.466	9,8	Hungary
Srbija	12.665	7,1	Serbia
Kina	10.412	5,9	China
SAD	3.828	2,2	United States
Slovačka	3.475	2,0	Slovakia
Slovenija	3.226	1,8	Slovenia
Poljska	2.678	1,5	Poland
Sve ostale zemlje	28.911	16,3	All other countries
Tuzlanski kanton			
Ukupno	1.546.718	100,0	Total
Njemačka	194.333	12,6	Germany
Turska	137.299	8,9	Turkey
Italija	135.254	8,7	Italy
Slovenija	125.557	8,1	Slovenia
Srbija	111.191	7,2	Serbia
SAD	110.995	7,2	United States
Austrija	106.956	6,9	Austria
Kina	98.886	6,4	China
Hrvatska	82.693	5,3	Croatia
Mađarska	54.388	3,5	Hungary
Sve ostale zemlje	389.168	25,2	All other countries
Zeničko-dobojski kanton			
Ukupno	1.648.468	100,0	Total
Italija	297.227	18,0	Italy
Njemačka	285.464	17,3	Germany
Slovenija	94.526	5,7	Slovenia
Srbija	90.122	5,5	Serbia
Poljska	87.428	5,3	Poland
SAD	75.723	4,6	United States
Hrvatska	72.751	4,4	Croatia
Turska	67.725	4,1	Turkey
Austrija	67.204	4,1	Austria
Mađarska	49.449	3,0	Hungary
Sve ostale zemlje	460.850	28,0	All other countries
Bosansko-podrinjski kanton			
Ukupno	88.807	100,0	Total
Njemačka	47.304	53,3	Germany
Češka	7.552	8,5	Czech Republic
Srbija	7.546	8,5	Serbia
Austrija	6.476	7,3	Austria
Italija	5.256	5,9	Italy
Slovačka	2.869	3,2	Slovakia
Tajvan	1.964	2,2	Taiwan
Kina	1.587	1,8	China
Slovenija	1.543	1,7	Slovenia
Turska	1.084	1,2	Turkey
Sve ostale zemlje	5.625	6,3	All other countries

35-4 ZEMLJE IZ KOJIH SE NAJVIŠE UVOZILO U 2016. - TOP 10 (nastavak)
TOP 10 COUNTRIES IN IMPORT, 2016 (continued)

	hilj./tis. KM in 000 KM	Struktura u % Structure in %	
Srednjobosanski kanton			
Ukupno	932.107	100,0	Total
Italija	181.179	19,4	Italy
Hrvatska	105.463	11,3	Croatia
Kina	102.850	11,0	China
Njemačka	96.171	10,3	Germany
Turska	61.802	6,6	Turkey
Srbija	53.200	5,7	Serbia
Poljska	52.399	5,6	Poland
Slovenija	43.442	4,7	Slovenia
Austrija	26.890	2,9	Austria
Mađarska	25.405	2,7	Hungary
Sve ostale zemlje	183.307	19,7	All other countries
Hercegovačko-neretvanski kanton			
Ukupno	1.098.128	100,0	Total
Hrvatska	157.547	14,3	Croatia
Njemačka	143.881	13,1	Germany
Srbija	115.212	10,5	Serbia
Grčka	95.417	8,7	Greece
Italija	85.027	7,7	Italy
Kina	59.225	5,4	China
Slovenija	53.724	4,9	Slovenia
Poljska	40.682	3,7	Poland
Turska	38.097	3,5	Turkey
Ruska Federacija	30.750	2,8	Russian Federation
Sve ostale zemlje	278.566	25,4	All other countries
Zapadnohercegovački kanton			
Ukupno	1.196.560	100,0	Total
Njemačka	200.279	16,7	Germany
Hrvatska	197.165	16,5	Croatia
Italija	162.810	13,6	Italy
Slovenija	68.254	5,7	Slovenia
Poljska	66.808	5,6	Poland
Kina	63.570	5,3	China
Srbija	46.085	3,9	Serbia
Francuska	35.781	3,0	France
Nizozemska	35.707	3,0	Netherlands
Mađarska	34.229	2,9	Hungary
Sve ostale zemlje	285.872	23,9	All other countries
Kanton Sarajevo			
Ukupno	3.670.283	100,0	Total
Hrvatska	696.694	19,0	Croatia
Njemačka	388.294	10,6	Germany
Kina	374.166	10,2	China
Srbija	345.398	9,4	Serbia
Italija	326.296	8,9	Italy
Turska	180.282	4,9	Turkey
Slovenija	146.480	4,0	Slovenia
Austrija	116.866	3,2	Austria
Češka	78.035	2,1	Czech Republic
Mađarska	75.557	2,1	Hungary
Sve ostale zemlje	942.214	25,7	All other countries

KANTONI
CANTONS

35-4 ZEMLJE IZ KOJIH SE NAJVIŠE UVOZILO U 2016. - TOP 10 (nastavak)
TOP 10 COUNTRIES IN IMPORT, 2016 (continued)

	hilj./tis. KM in 000 KM	Struktura u % Structure in %	
Kanton 10			
Ukupno	155.297	100,0	Total
Njemačka	37.688	24,3	<i>Germany</i>
Italija	33.469	21,6	<i>Italy</i>
Hrvatska	17.406	11,2	<i>Croatia</i>
Poljska	12.213	7,9	<i>Poland</i>
Indonezija	11.110	7,2	<i>Indonesia</i>
Nizozemska	6.246	4,0	<i>Netherlands</i>
Turska	4.695	3,0	<i>Turkey</i>
Belgija	4.110	2,6	<i>Belgium</i>
Indija	3.740	2,4	<i>India</i>
Slovenija	3.262	2,1	<i>Slovenia</i>
Sve ostale zemlje	21.357	13,8	<i>All other countries</i>

Izvor: Baza podataka Uprave za indirektno/neizravno oporezivanje BiH, preuzeta od Agencije za statistiku BiH.
Source: Indirect Taxation Authority of BiH database through the medium of Agency for statistics of BiH.

36-1 DOMAĆI SAJMOVI, 2016
DOMESTIC FAIR, 2016

Vrsta sajma Type of fair	Broj sajmova Number of fairs				Izložbeni prostor u m ² Fairgrounds in m ²	Izlagači na sajmu Exhibitors			Strane zemlje izlagači Foreign country as exhibitors	Broj posjetitelja Number of visitors
	ukupno Total	prema značaju By significance				ukupno Total	domaći Domestic	strani Foreign		
		međunarodni International	nacionalni National	lokalni Local						
Unsko-sanski kanton										
Ukupno/Total	1	1	-	-	1.397	153	110	43	4	4.352
specijalizirani <i>specialize</i>	1	1	-	-	1.397	153	110	43	4	4.352
Tuzlanski kanton										
Ukupno/Total	8	4	1	3	14.263	901	773	128	24	78.500
poljoprivredni <i>agricultural</i>	1	1	-	-	6.500	382	312	70	8	10.000
specijalizirani <i>specialize</i>	3	3	-	-	5.959	203	145	58	16	22.500
opći <i>general</i>	4	-	1	3	1.804	316	316	-	-	46.000
Zeničko-dobojski kanton										
Ukupno/Total	5	3	1	1	39.265	980	780	200	40	101.864
poljoprivredni <i>agricultural</i>	2	-	1	1	2.647	276	276	-	-	20.000
specijalizirani <i>specialize</i>	3	3	-	-	36.618	704	504	200	40	81.864
Bosansko-podrinjski kanton										
Ukupno/Total	3	2	-	1	2.760	160	150	10	7	7.500
poljoprivredni <i>agricultural</i>	3	2	-	1	2.760	160	150	10	7	7.500
Srednjobosanski kanton										
Ukupno/Total	1	1	-	-	1.000	56	54	2	1	2.000
poljoprivredni <i>agricultural</i>	1	1	-	-	1.000	56	54	2	1	2.000
Hercegovačko-neretvanski kanton										
Ukupno/Total	3	2	1	-	37.100	1.180	820	360	32	55.600
poljoprivredni <i>agricultural</i>	2	1	1	-	7.100	372	271	101	8	18.800
opći <i>general</i>	1	1	-	-	30.000	808	549	259	24	36.800
Kanton Sarajevo										
Ukupno/Total	11	5	6	-	19.802	791	522	269	36	188.000
specijalizirani <i>specialize</i>	7	5	2	-	19.202	591	322	269	36	188.000
opći <i>general</i>	4	-	4	-	600	200	200	-	-	-

KANTONI
CANTONS

37-1 DOLASCI I NOĆENJA TURISTA, 2016.
TOURIST ARRIVALS AND NIGHTS, 2016

Kantoni Cantons	Dolasci turista Tourist arrivals			Noćenja turista Tourist nights		
	ukupno Total	domaći Domestic	strani Foreign	ukupno Total	domaći Domestic	strani Foreign
Unsko-sanski	41.794	21.747	20.047	63.396	30.558	32.838
Kanton Posavski	5.226	2.984	2.242	8.234	5.137	3.097
Tuzlanski	44.482	25.684	18.798	83.562	47.708	35.854
Zeničko-dobojski	20.637	8.353	12.284	40.247	14.464	25.783
Bosansko-podrinjski	2.440	1.725	715	5.595	4.199	1.396
Srednjobosanski	44.936	27.483	17.453	81.952	50.357	31.595
Hercegovačko-neretvanski	233.770	49.735	184.035	492.810	92.371	400.439
Zapadnohercegovački	3.564	1.429	2.135	5.724	1.958	3.766
Kanton Sarajevo	408.613	57.344	351.269	827.152	95.136	732.016
Kanton 10	7.094	2.646	4.448	11.199	4.216	6.983

37-2 DOLASCI I NOĆENJA STRANIH TURISTA PREMA ZEMLJI PREBIVALIŠTA PO KANTONIMA, 2016.
TOURIST ARRIVALS AND TOURIST NIGHTS BY COUNTRY OF RESIDENCE, 2016

	Dolasci turista Tourist arrivals	Noćenja turista Tourist nights	
Unsko-sanski kanton			
Ukupno	41.794	63.396	Total
Domaći	21.747	30.558	Domestic
Strani	20.047	32.838	Foreign
Saudijska Arabija	2.113	3.994	Saudi Arabia
Ujedinjeni Arapski Emirati	2.169	3.944	United Arab Emirates
Njemačka	1.212	2.581	Germany
Hrvatska	1.527	2.511	Croatia
Kuvajt	1.225	2.099	Kuwait
Italija	1.075	2.034	Italy
Bahrain	807	1.872	Bahrain
Slovenija	1.282	1.700	Slovenia
Austrija	760	1.263	Austria
Srbija	501	850	Serbia
Turska	366	693	Turky
Japan	627	635	Japan
Mađarska	509	583	Hungary
Grčka	539	542	Greece
Poljska	292	406	Poland
Ostale zemlje	5.043	7.131	Other countries

37-2 DOLASCI I NOĆENJA STRANIH TURISTA PREMA ZEMLJI PREBIVALIŠTA PO KANTONIMA, 2016. (nastavak)
TOURIST ARRIVALS AND TOURIST NIGHTS BY COUNTRY OF RESIDENCE, 2016 (continued)

	Dolasci turista Tourist arrivals	Noćenja turista Tourist nights	
Kanton Posavski			
Ukupno	5.226	8.234	Total
Domaći	2.984	5.137	Domestic
Strani	2.242	3.097	Foreign
Hrvatska	710	945	Croatia
Italija	483	503	Italy
Austrija	222	339	Austria
Rumunija	93	241	Romania
Njemačka	126	193	Germany
Srbija	123	185	Serbia
Švicarska	80	143	Switzerland
Slovenija	108	123	Slovenia
Poljska	68	68	Poland
Irska	33	57	Ireland
Holandija/Nizozemska	22	53	Netherlands
Češka	24	36	Czech Republic
Švedska	10	35	Sweden
Turska	19	25	Turkey
Rusija	14	15	Russian federation
Ostale zemlje	107	136	Other countries
Tuzlanski kanton			
Ukupno	44.482	83.562	Total
Domaći	25.684	47.708	Domestic
Strani	18.798	35.854	Foreign
Hrvatska	3.370	6.487	Croatia
Srbija	2.320	4.244	Serbia
Slovenija	2.566	3.946	Slovenia
Njemačka	1.292	2.798	Germany
Turska	847	2.262	Turkey
Austrija	1.114	2.005	Austria
Mađarska	477	1.536	Hungary
Italija	752	1.303	Italy
Nizozemska/Holandija	876	1.251	Netherlands
Makedonija BJR	350	836	FYR Macedonia
Švedska	571	816	Sweden
Češka	255	707	Czech Republic
Poljska	321	695	Poland
Južna Koreja	528	528	South Korea
Švicarska	299	522	Switzerland
Ostale zemlje	2.860	5.918	Other countries

KANTONI
CANTONS

37-2 DOLASCI I NOĆENJA STRANIH TURISTA PREMA ZEMLJI PREBIVALIŠTA PO KANTONIMA, 2016. (nastavak)
TOURIST ARRIVALS AND TOURIST NIGHTS BY COUNTRY OF RESIDENCE, 2016 (continued)

	Dolasci turista Tourist arrivals	Noćenja turista Tourist nights	
Zeničko-dobojski kanton			
Ukupno	20.637	40.247	<i>Total</i>
Domaći	8.353	14.464	<i>Domestic</i>
Strani	12.284	25.783	<i>Foreign</i>
Hrvatska	2.512	4.497	<i>Croatia</i>
Srbija	1.213	2.322	<i>Serbia</i>
Slovenija	1.323	2.066	<i>Slovenia</i>
Njemačka	945	2.077	<i>Germany</i>
Italija	753	1.854	<i>Italy</i>
Turska	529	1.408	<i>Turkey</i>
Poljska	246	1.039	<i>Poland</i>
Rumunija	123	936	<i>Romania</i>
Austrija	463	826	<i>Austria</i>
Holandija/Nizozemska	296	600	<i>Netherlands</i>
Ujedinjeni Arapski Emirati	226	594	<i>United Arab Emirates</i>
Velika Britanija	159	568	<i>UK</i>
Švicarska	221	536	<i>Switzerland</i>
Saudijska Arabija	246	441	<i>Saudi Arabia</i>
Mađarska	296	418	<i>Hungary</i>
Ostale zemlje	2.733	5.601	<i>Other countries</i>
Bosansko-podrinjski			
Ukupno	2.440	5.595	<i>Total</i>
Domaći	1.725	4.199	<i>Domestic</i>
Strani	715	1.396	<i>Foreign</i>
Njemačka	157	355	<i>Germany</i>
Austrija	130	238	<i>Austria</i>
Holandija/Nizozemska	38	149	<i>Netherlands</i>
Turska	71	146	<i>Turkey</i>
Srbija	64	115	<i>Serbia</i>
Slovenija	43	75	<i>Slovenia</i>
Hrvatska	43	72	<i>Croatia</i>
Francuska	26	38	<i>France</i>
Rusija	22	34	<i>Russian federation</i>
Crna Gora	13	23	<i>Montenegro</i>
Rumunija	10	18	<i>Romania</i>
Italija	11	16	<i>Italy</i>
SAD	10	16	<i>USA</i>
Švicarska	10	14	<i>Switzerland</i>
Grčka	9	10	<i>Greece</i>
Ostale zemlje	58	77	<i>Other countries</i>

KANTONI
CANTONS

37-2 DOLASCI I NOĆENJA STRANIH TURISTA PREMA ZEMLJI PREBIVALIŠTA PO KANTONIMA, 2016. (nastavak)
TOURIST ARRIVALS AND TOURIST NIGHTS BY COUNTRY OF RESIDENCE, 2016 (continued)

	Dolasci turista Tourist arrivals	Noćenja turista Tourist nights	
Srednjobosanski kanton			
Ukupno	44.936	81.952	<i>Total</i>
Domaći	27.483	50.357	<i>Domestic</i>
Strani	17.453	31.595	<i>Foreign</i>
Hrvatska	2.978	5.662	<i>Croatia</i>
Ujedinjeni Arapski Emirati	2.228	3.775	<i>United Arab Emirates</i>
Saudijska Arabija	2.085	3.363	<i>Saudi Arabia</i>
Bahrain	986	2.145	<i>Bahrain</i>
Turska	622	2.066	<i>Turkey</i>
Slovenija	1.242	1.614	<i>Slovenia</i>
Njemačka	850	1.602	<i>Germany</i>
Srbija	877	1.435	<i>Serbia</i>
Austrija	537	1.069	<i>Austria</i>
Kuvajt	520	812	<i>Kuwait</i>
Italija	542	826	<i>Italy</i>
Holandija/Nizozemska	315	776	<i>Netherlands</i>
Katar	185	631	<i>Qatar</i>
Švicarska	282	577	<i>Switzerland</i>
Australija	154	444	<i>Australia</i>
Ostale zemlje	3.050	4.798	<i>Other countries</i>
Hercegovačko-neretvanski kanton			
Ukupno	233.770	492.810	<i>Total</i>
Domaći	49.735	92.371	<i>Domestic</i>
Strani	184.035	400.439	<i>Foreign</i>
Italija	23.157	69.577	<i>Italy</i>
Poljska	22.709	54.046	<i>Poland</i>
Hrvatska	16.656	28.555	<i>Croatia</i>
Južna Koreja	24.657	27.934	<i>South Korea</i>
Slovenija	8.923	26.362	<i>Slovenia</i>
Francuska	6.392	24.809	<i>France</i>
Njemačka	7.280	20.164	<i>Germany</i>
Turska	8.790	10.184	<i>Turkey</i>
Španija	3.102	9.001	<i>Spain</i>
Irska	2.151	8.696	<i>Ireland</i>
Mađarska	3.202	8.026	<i>Hungary</i>
NR Kina	6.596	7.049	<i>China</i>
Austrija	2.569	6.403	<i>Austria</i>
Grčka	2.568	6.273	<i>Greece</i>
SAD	3.445	6.131	<i>USA</i>
Ostale zemlje	41.838	179.600	<i>Other countries</i>

KANTONI
CANTONS

37-2 DOLASCI I NOĆENJA STRANIH TURISTA PREMA ZEMLJI PREBIVALIŠTA PO KANTONIMA, 2016. (nastavak)
TOURIST ARRIVALS AND TOURIST NIGHTS BY COUNTRY OF RESIDENCE, 2016 (continued)

	Dolasci turista Tourist arrivals	Noćenja turista Tourist nights	
Zapadnohercegovački kanton			
Ukupno	3.564	5.724	Total
Domaći	1.429	1.958	Domestic
Strani	2.135	3.766	Foreign
Hrvatska	961	1.415	Croatia
Italija	171	489	Italy
Njemačka	167	329	Germany
Srbija	219	249	Serbia
Slovenija	193	243	Slovenia
Rusija	20	145	Russian federation
Austrija	66	139	Austria
SAD	15	100	USA
Australija	26	66	Australia
Češka	22	52	Czech Republic
Makedonija BJR	31	50	FYR Macedonia
Grčka	13	35	Greece
Rumunija	17	30	Romania
Francuska	13	30	France
Crna Gora	24	29	Montenegro
Ostale zemlje	177	365	Other countries
Kanton Sarajevo			
Ukupno	408.613	827.152	Total
Domaći	57.344	95.136	Domestic
Strani	351.269	732.016	Foreign
Turska	55.513	94.885	Turkey
Ujedinjeni Arapski Emirati	27.060	86.658	United Arab Emirates
Hrvatska	33.748	57.580	Croatia
Kuvajt	11.609	44.631	Kuwait
SAD	14.788	33.096	USA
Saudijska Arabija	11.565	32.838	Saudi Arabia
Slovenija	17.237	28.065	Slovenia
Srbija	14.973	26.514	Serbia
Njemačka	11.846	25.048	Germany
Italija	10.198	19.788	Italy
Bahrein	5.680	18.498	Bahrain
Austrija	8.475	14.422	Austria
Južna Koreja	12.845	14.300	South Korea
Velika Britanija	5.752	12.721	United Kingdom
Katar	3105	12.024	Qatar
Ostale zemlje	106.875	210.948	Other countries

37-2 DOLASCI I NOĆENJA STRANIH TURISTA PREMA ZEMLJI PREBIVALIŠTA PO KANTONIMA, 2016. (nastavak)
TOURIST ARRIVALS AND TOURIST NIGHTS BY COUNTRY OF RESIDENCE, 2016 (continued)

	Dolasci turista Tourist arrivals	Noćenja turista Tourist nights	
Kanton 10			
Ukupno	7.094	11.199	Total
Domaći	2.646	4.216	Domestic
Strani	4.448	6.983	Foreign
Hrvatska	2.915	4.774	Croatia
Francuska	281	334	France
Slovenija	266	278	Slovenia
Indija	54	204	India
Makedonija B.R.J	58	203	Macedonia
Srbija	147	172	Serbia
Njemačka	121	164	Germany
Rusija	82	156	Russian federation
Švicarska	68	70	Switzerland
Austrija	67	68	Austria
Italija	56	62	Italy
Holandija/Nizozemska	37	43	Netherlands
Češka	32	34	Czech Republic
Velika Britanija	23	32	United Kingdom
Saudijska Arabija	26	26	Saudi Arabia
Ostale zemlje	215	363	Other countries

37-2.1 Dolasci turista po kantonima, 2016, %
Tourist arrivals by cantons, 2016, %

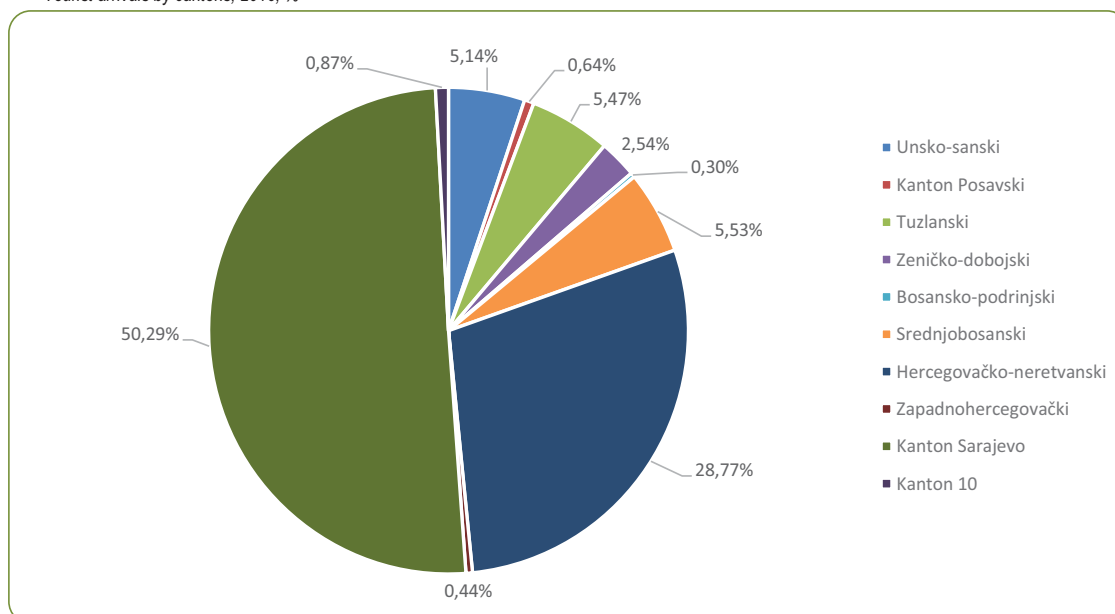

38-1 REDOVNO/REDOVITO OSNOVNO I SREDNJE OBRAZOVANJE, 2015./2016.
REGULAR PRIMARY AND SECONDARY EDUCATION, 2015/2016

	Škole Schools	Učenici Pupils			Nastavno osoblje Teachers staff		
		svega All	učenice Girls	završili školu Completed school	svega All	žene Female	
Federacija BiH							
Osmogodišnje obrazovanje	74	3.927	1.951	3.891	-	-	<i>Eight year education</i>
Devetogodišnje obrazovanje	1.004	184.503	89.227	19.529	15.024	10.858	<i>Nine year education</i>
Škole za djecu sa posebnim potrebama	27	589	206	79	129	95	<i>Special primary schools</i>
Redovne srednje škole	196	82.675	41.444	24.033	8.316	4.966	<i>Regular secondary schools</i>
Škole za učenike sa posebnim potrebama	11	257	94	92	78	50	<i>Special secondary schools</i>
Vjerske škole	6	2.139	1.128	491	174	78	<i>Religious schools</i>
Osnovne muzičke škole	42	6.425	3.866	-	461	291	<i>Primary music schools</i>
Osnovne baletske škole	...	39	36	-	-	-	<i>Primary ballet schools</i>
Unsko-sanski kanton							
Devetogodišnje obrazovanje	161	22.754	11.105	2.877	1.808	1.253	<i>Nine year education</i>
Škole za djecu sa posebnim potrebama	2	10	3	-	-	-	<i>Special primary schools</i>
Redovne srednje škole	22	9.619	4.864	2.933	880	451	<i>Regular secondary schools</i>
Vjerske škole	1	264	150	63	28	12	<i>Religious schools</i>
Osnovne muzičke škole	1	464	276	-	32	20	<i>Primary music schools</i>
Grad Bihać							
Devetogodišnje obrazovanje	32	4.653	2.328	651	386	294	<i>Nine year education</i>
Škole za djecu sa posebnim potrebama	1	3	1	-	-	-	<i>Special primary schools</i>
Redovne srednje škole	8	3.111	1.703	871	284	161	<i>Regular secondary schools</i>
Osnovne muzičke škole	1	464	276	-	32	20	<i>Primary music schools</i>
Bosanska Krupa							
Devetogodišnje obrazovanje	15	2.404	1.209	281	194	132	<i>Nine year education</i>
Redovne srednje škole	2	652	292	265	82	48	<i>Regular secondary schools</i>
Bosanski Petrovac							
Devetogodišnje obrazovanje	6	500	250	66	48	35	<i>Nine year education</i>
Redovne srednje škole	1	219	102	55	19	12	<i>Regular secondary schools</i>
Bužim							
Devetogodišnje obrazovanje	12	1.963	930	247	135	98	<i>Nine year education</i>
Redovne srednje škole	1	556	259	154	50	25	<i>Regular secondary schools</i>
Cazin							
Devetogodišnje obrazovanje	35	5.758	2.817	672	420	301	<i>Nine year education</i>
Škole za djecu sa posebnim potrebama	1	7	2	1	-	-	<i>Special primary schools</i>
Redovne srednje škole	3	2.054	987	756	153	76	<i>Regular secondary schools</i>
Vjerske škole	1	264	150	63	28	12	<i>Religious schools</i>
Ključ							
Devetogodišnje obrazovanje	9	846	387	108	75	46	<i>Nine year education</i>
Redovne srednje škole	1	416	220	119	46	24	<i>Regular secondary schools</i>
Sanski Most							
Devetogodišnje obrazovanje	19	2.045	976	388	201	130	<i>Nine year education</i>
Redovne srednje škole	3	1.129	555	348	109	43	<i>Regular secondary schools</i>
Velika Kladuša							
Devetogodišnje obrazovanje	33	4.585	2.208	464	349	217	<i>Nine year education</i>
Redovne srednje škole	3	1.482	746	365	137	62	<i>Regular secondary schools</i>

38-1 REDOVNO/REDOVITO OSNOVNO I SREDNJE OBRAZOVANJE, 2015./2016. (nastavak)
REGULAR PRIMARY AND SECONDARY EDUCATION, 2015/2016 (continued)

	Škole Schools	Učenci Pupils			Nastavno osoblje Teachers staff		
		svega All	učenice Girls	završili školu Completed school	svega All	žene Female	
Kanton Posavski							
Devetogodišnje obrazovanje	21	2.417	1.181	341	245	170	<i>Nine year education</i>
Škole za djecu sa posebnim potrebama	2	14	6	3	-	-	<i>Special primary schools</i>
Redovne srednje škole	3	1.300	651	412	130	69	<i>Regular secondary schools</i>
Osnovne muzičke škole	1	60	48	-	-	-	<i>Primary music schools</i>
Domaljevac - Šamac							
Devetogodišnje obrazovanje	2	181	89	34	22	15	<i>Nine year education</i>
Odžak							
Devetogodišnje obrazovanje	10	966	460	139	79	54	<i>Nine year education</i>
Škole za djecu sa posebnim potrebama	1	5	2	-	-	-	<i>Special primary schools</i>
Redovne srednje škole	1	525	280	156	48	23	<i>Regular secondary schools</i>
Orašje							
Devetogodišnje obrazovanje	9	1.270	632	168	144	101	<i>Nine year education</i>
Škole za djecu sa posebnim potrebama	1	9	4	3	-	-	<i>Special primary schools</i>
Redovne srednje škole	2	775	371	256	82	46	<i>Regular secondary schools</i>
Osnovne muzičke škole	1	60	48	-	-	-	<i>Primary music schools</i>
Tuzlanski kanton							
Devetogodišnje obrazovanje	211	38.836	18.841	5.060	3.105	2.035	<i>Nine year education</i>
Škole za djecu sa posebnim potrebama	4	91	31	5	25	20	<i>Special primary schools</i>
Redovne srednje škole	32	15.751	7.858	4.524	1.687	940	<i>Regular secondary schools</i>
Škole za učenike sa posebnim potrebama	2	35	16	11	11	7	<i>Special secondary schools</i>
Vjerske škole	1	516	259	115	43	14	<i>Religious schools</i>
Osnovne muzičke škole	7	886	486	-	38	23	<i>Primary music schools</i>
Osnovne baletske škole	...	10	10	-	-	-	<i>Primary ballet schools</i>
Banovići							
Devetogodišnje obrazovanje	13	2.006	970	230	169	107	<i>Nine year education</i>
Škole za djecu sa posebnim potrebama	1	8	2	-	-	-	<i>Special primary schools</i>
Redovne srednje škole	1	668	294	253	66	28	<i>Regular secondary schools</i>
Osnovne muzičke škole	1	60	32	-	-	-	<i>Primary music schools</i>
Čelić							
Devetogodišnje obrazovanje	8	922	466	209	79	36	<i>Nine year education</i>
Škole za djecu sa posebnim potrebama	1	3	1	1	-	-	<i>Special primary schools</i>
Redovne srednje škole	1	242	120	45	38	22	<i>Regular secondary schools</i>
Doboj - Istok							
Devetogodišnje obrazovanje	5	1.018	479	103	75	44	<i>Nine year education</i>
Redovne srednje škole	1	316	145	56	54	33	<i>Regular secondary schools</i>
Gračanica							
Devetogodišnje obrazovanje	20	4.472	2.126	501	377	229	<i>Nine year education</i>
Redovne srednje škole	2	1.703	905	546	172	98	<i>Regular secondary schools</i>
Osnovne muzičke škole	1	111	64	-	-	-	<i>Primary music schools</i>

KANTONI
CANTONS

38-1 REDOVNO/REDOVITO OSNOVNO I SREDNJE OBRAZOVANJE, 2015./2016. (nastavak)
REGULAR PRIMARY AND SECONDARY EDUCATION, 2015/2016 (continued)

	Škole Schools	Učenici Pupils			Nastavno osoblje Teachers staff		
		svega All	učenice Girls	završili školu Completed school	svega All	žene Female	
Gradačac							
Devetogodišnje obrazovanje	23	3.838	1.831	449	278	176	<i>Nine year education</i>
Redovne srednje škole	2	1.511	751	423	160	93	<i>Regular secondary schools</i>
Osnovne muzičke škole	1	99	47	-	-	-	<i>Primary music schools</i>
Kalesija							
Devetogodišnje obrazovanje	19	3.038	1.517	690	228	150	<i>Nine year education</i>
Redovne srednje škole	1	624	284	229	65	23	<i>Regular secondary schools</i>
Kladanj							
Devetogodišnje obrazovanje	9	1.019	496	127	92	53	<i>Nine year education</i>
Redovne srednje škole	1	286	149	-	31	17	<i>Regular secondary schools</i>
Osnovne muzičke škole	1	40	17	-	-	-	<i>Primary music schools</i>
Lukavac							
Devetogodišnje obrazovanje	25	3.289	1.584	539	285	195	<i>Nine year education</i>
Redovne srednje škole	3	977	475	345	115	64	<i>Regular secondary schools</i>
Sapna							
Devetogodišnje obrazovanje	6	811	404	142	29	7	<i>Nine year education</i>
Redovne srednje škole	1	312	158	123	84	20	<i>Regular secondary schools</i>
Srebrenik							
Devetogodišnje obrazovanje	26	3.858	1.879	378	326	199	<i>Nine year education</i>
Redovne srednje škole	1	1.043	477	379	87	43	<i>Regular secondary schools</i>
Osnovne muzičke škole	1	121	60	-	-	-	<i>Primary music schools</i>
Teočak							
Devetogodišnje obrazovanje	4	560	254	76	43	26	<i>Nine year education</i>
Redovne srednje škole	1	203	92	62	28	7	<i>Regular secondary schools</i>
Grad Tuzla							
Devetogodišnje obrazovanje	33	8.470	4.181	973	718	546	<i>Nine year education</i>
Škole za djecu sa posebnim potrebama	2	80	28	4	25	20	<i>Special primary schools</i>
Redovne srednje škole	15	6.363	3.239	1.680	649	420	<i>Regular secondary schools</i>
Škole za učenike sa posebnim potrebama	2	35	16	11	11	7	<i>Special secondary schools</i>
Vjerske škole	1	516	259	115	43	14	<i>Religious schools</i>
Osnovne muzičke škole	1	370	225	-	38	23	<i>Primary music schools</i>
Osnovne baletske škole	...	10	10	-	-	-	<i>Primary ballet schools</i>
Zivinice							
Devetogodišnje obrazovanje	20	5.535	2.654	643	406	267	<i>Nine year education</i>
Redovne srednje škole	2	1.503	769	383	138	72	<i>Regular secondary schools</i>
Osnovne muzičke škole	1	85	41	-	-	-	<i>Primary music schools</i>
Zeničko-dobojski kanton							
Devetogodišnje obrazovanje	198	34.337	16.548	3.956	2.715	1.937	<i>Nine year education</i>
Škole za djecu sa posebnim potrebama	3	34	15	1	11	5	<i>Special primary schools</i>
Redovne srednje škole	33	14.478	7.096	3.805	1.513	891	<i>Regular secondary schools</i>
Škole za učenike sa posebnim potrebama	2	38	13	21	18	10	<i>Special secondary schools</i>
Vjerske škole	1	230	116	56	18	7	<i>Religious schools</i>
Osnovne muzičke škole	8	1.317	765	-	130	79	<i>Primary music schools</i>
Osnovne baletske škole	...	7	4	-	-	-	<i>Primary ballet schools</i>

38-1 REDOVNO/REDOVITO OSNOVNO I SREDNJE OBRAZOVANJE, 2015./2016. (nastavak)
REGULAR PRIMARY AND SECONDARY EDUCATION, 2015/2016 (continued)

	Škole Schools	Učenici Pupils			Nastavno osoblje Teachers staff		
		svega All	učenice Girls	završili školu Completed school	svega All	žene Female	
Breza							Breza
Devetogodišnje obrazovanje	7	913	439	63	93	74	Nine year education
Redovne srednje škole	2	524	247	139	67	41	Regular secondary schools
Osnovne muzičke škole	1	50	33	-	-	-	Primary music schools
Doboj - Jug							Doboj - Jug
Devetogodišnje obrazovanje	2	401	194	28	34	23	Nine year education
Kakanj							Kakanj
Devetogodišnje obrazovanje	27	3.774	1.870	393	305	200	Nine year education
Škole za djecu sa posebnim potrebama	1	14	4	-	-	-	Special primary schools
Redovne srednje škole	3	1.421	658	196	148	83	Regular secondary schools
Osnovne muzičke škole	1	73	56	-	-	-	Primary music school
Maglaj							Maglaj
Devetogodišnje obrazovanje	13	2.043	958	296	164	115	Nine year education
Škole za djecu sa posebnim potrebama	1	6	4	-	-	-	Special primary schools
Redovne srednje škole	2	812	404	252	94	62	Regular secondary schools
Škole za učenike sa posebnim potrebama	1	2	1	1	-	-	Special secondary schools
Osnovne muzičke škole	1	172	95	-	-	-	Primary music school
Olovo							Olovo
Devetogodišnje obrazovanje	12	801	380	105	84	43	Nine year education
Redovne srednje škole	1	334	153	64	47	26	Regular secondary schools
Tešanj							Tešanj
Devetogodišnje obrazovanje	20	4.751	2.052	547	368	253	Nine year education
Redovne srednje škole	3	1.978	1.000	475	231	130	Regular secondary schools
Osnovne muzičke škole	1	81	53	-	-	-	Primary music school
Usora							Usora
Devetogodišnje obrazovanje	5	316	156	26	35	27	Nine year education
Redovne srednje škole	1	236	108	85	42	23	Regular secondary schools
Vareš							Vareš
Devetogodišnje obrazovanje	13	545	260	70	72	52	Nine year education
Redovne srednje škole	1	182	73	52	31	17	Regular secondary schools
Visoko							Visoko
Devetogodišnje obrazovanje	14	3.893	1.882	424	277	233	Nine year education
Redovne srednje škole	3	1.786	854	419	145	84	Regular secondary schools
Vjerske škole	1	230	116	56	18	7	Religious schools
Osnovne muzičke škole	1	162	88	-	19	9	Primary music schools
Zavidovići							Zavidovići
Devetogodišnje obrazovanje	19	3.501	1.754	361	264	169	Nine year education
Redovne srednje škole	3	1.290	629	436	135	73	Regular secondary schools
Grad Zenica							Grad Zenica
Devetogodišnje obrazovanje	45	10.629	5.283	1.310	746	546	Nine year education
Škole za djecu sa posebnim potrebama	1	14	7	1	11	5	Special primary schools
Redovne srednje škole	11	4.740	2.358	1.265	497	309	Regular secondary schools
Škole za učenike sa posebnim potrebama	1	36	12	20	18	10	Special secondary schools
Osnovne muzičke škole	2	406	234	-	45	35	Primary music schools
Osnovne baletske škole	-	7	4	-	-	-	Primary ballet schools

38-1 REDOVNO/REDOVITO OSNOVNO I SREDNJE OBRAZOVANJE, 2015./2016. (nastavak)
REGULAR PRIMARY AND SECONDARY EDUCATION, 2015/2016 (continued)

	Škole Schools	Učenici Pupils			Nastavno osoblje Teachers staff		
		svega All	učenice Girls	završili školu Completed school	svega All	žene Female	
Žepče							
Devetogodišnje obrazovanje	21	2.770	1.320	333	273	202	<i>Nine year education</i>
Redovne srednje škole	3	1.175	612	422	76	43	<i>Regular secondary schools</i>
Osnovne muzičke škole	1	373	206	-	66	35	<i>Primary music schools</i>
Bosansko-podrinjski kanton							
Devetogodišnje obrazovanje	13	1.929	914	238	190	126	<i>Nine year education</i>
Škole za djecu sa posebnim potrebama	1	-	-	-	-	-	<i>Special primary schools</i>
Redovne srednje škole	3	948	469	334	106	63	<i>Regular secondary schools</i>
Osnovne muzičke škole	1	152	84	-	12	6	<i>Primary music schools</i>
Foča							
Devetogodišnje obrazovanje	2	121	62	16	16	10	<i>Nine year education</i>
Goražde							
Devetogodišnje obrazovanje	10	1.724	817	218	160	109	<i>Nine year education</i>
Škole za djecu sa posebnim potrebama	1	-	-	-	-	-	<i>Special primary schools</i>
Redovne srednje škole	3	948	469	334	106	63	<i>Regular secondary schools</i>
Osnovne muzičke škole	1	152	84	-	12	6	<i>Primary music schools</i>
Pale							
Devetogodišnje obrazovanje	1	84	35	4	14	7	<i>Nine year education</i>
Srednjobosanski kanton							
Osmogodišnje obrazovanje	53	2.610	1.279	2.507	-	-	<i>Eight year education</i>
Devetogodišnje obrazovanje	82	18.916	9.111	240	1.815	1.295	<i>Nine year education</i>
Škole za djecu sa posebnim potrebama	2	21	8	11	-	-	<i>Special primary schools</i>
Redovne srednje škole	24	10.610	5.399	3.081	924	517	<i>Regular secondary schools</i>
Vjerske škole	1	378	216	87	24	12	<i>Religious schools</i>
Osnovne muzičke škole	4	650	342	-	41	23	<i>Primary music schools</i>
Bugojno							
Osmogodišnje obrazovanje	7	354	162	367	-	-	<i>Eight year education</i>
Devetogodišnje obrazovanje	8	2.268	1.028	-	245	161	<i>Nine year education</i>
Redovne srednje škole	3	1.358	614	482	142	54	<i>Regular secondary schools</i>
Osnovne muzičke škole	1	123	66	-	8	4	<i>Primary music schools</i>
Busovača							
Osmogodišnje obrazovanje	4	188	88	141	-	-	<i>Eight year education</i>
Devetogodišnje obrazovanje	7	1.315	621	15	117	90	<i>Nine year education</i>
Redovne srednje škole	2	612	275	217	60	31	<i>Regular secondary schools</i>
Dobretići							
Devetogodišnje obrazovanje	1	9	2	-	-	-	<i>Nine year education</i>
Donji Vakuf							
Osmogodišnje obrazovanje	3	180	93	164	-	-	<i>Eight year education</i>
Devetogodišnje obrazovanje	4	1.177	565	-	126	84	<i>Nine year education</i>
Škole za djecu sa posebnim potrebama	1	4	3	3	-	-	<i>Special primary schools</i>
Redovne srednje škole	1	357	196	137	31	17	<i>Regular secondary schools</i>
Fojnica							
Osmogodišnje obrazovanje	3	143	87	120	-	-	<i>Eight year education</i>
Devetogodišnje obrazovanje	6	850	401	-	78	57	<i>Nine year education</i>
Redovne srednje škole	1	449	240	101	39	23	<i>Regular secondary schools</i>

38-1 REDOVNO/REDOVITO OSNOVNO I SREDNJE OBRAZOVANJE, 2015./2016. (nastavak)
REGULAR PRIMARY AND SECONDARY EDUCATION, 2015/2016 (continued)

	Škole Schools	Učenici Pupils			Nastavno osoblje Teachers staff		
		svega All	učenice Girls	završili školu Completed school	svega All	žene Female	
Gornji Vakuf - Uskoplje							Gornji Vakuf - Uskoplje
Osmogodišnje obrazovanje	3	172	79	167	-	-	Eight year education
Devetogodišnje obrazovanje	11	1.409	688	28	134	80	Nine year education
Redovne srednje škole	2	733	413	236	72	39	Regular secondary schools
Jajce							Jajce
Osmogodišnje obrazovanje	9	248	124	188	-	-	Eight year education
Devetogodišnje obrazovanje	13	1.706	882	-	167	130	Nine year education
Redovne srednje škole	2	919	451	299	66	35	Regular secondary schools
Kiseljak							Kiseljak
Osmogodišnje obrazovanje	4	238	109	229	-	-	Eight year education
Devetogodišnje obrazovanje	7	1.664	816	12	172	134	Nine year education
Redovne srednje škole	2	977	623	245	77	55	Regular secondary schools
Kreševo							Kreševo
Osmogodišnje obrazovanje	-	43	16	43	-	-	Eight year education
Devetogodišnje obrazovanje	1	323	154	-	28	21	Nine year education
Redovne srednje škole	1	317	75	99	31	16	Regular secondary schools
Novi Travnik							Novi Travnik
Osmogodišnje obrazovanje	2	222	110	255	-	-	Eight year education
Devetogodišnje obrazovanje	6	1.770	849	68	164	123	Nine year education
Škole za djecu sa posebnim potrebama	1	17	5	8	-	-	Special primary schools
Redovne srednje škole	3	968	397	164	91	56	Regular secondary schools
Osnovne muzičke škole	2	406	213	-	22	12	Primary music schools
Travnik							Travnik
Osmogodišnje obrazovanje	11	488	238	498	-	-	Eight year education
Devetogodišnje obrazovanje	13	4.325	2.095	60	400	281	Nine year education
Redovne srednje škole	5	3.165	1.743	867	224	135	Regular secondary schools
Vjerske škole	1	378	216	87	24	12	Religious schools
Osnovne muzičke škole	1	121	63	-	11	7	Primary music schools
Vitez							Vitez
Osmogodišnje obrazovanje	7	334	173	335	-	-	Eight year education
Devetogodišnje obrazovanje	5	2.100	1.010	57	184	134	Nine year education
Redovne srednje škole	2	755	372	234	91	56	Regular secondary schools
Hercegovačko-neretvanski kanton							
Osmogodišnje obrazovanje	15	715	370	798	-	-	Eight year education
Devetogodišnje obrazovanje	116	16.547	8.036	1.665	1.542	1.201	Nine year education
Škole za djecu sa posebnim potrebama	3	103	35	30	29	19	Special primary schools
Redovne srednje škole	28	8.614	4.389	2.701	1.031	675	Regular secondary schools
Škole za učenike sa posebnim potrebama	2	45	21	7	-	-	Special secondary schools
Vjerske škole	1	260	122	72	31	16	Religious schools
Osnovne muzičke škole	11	648	436	-	64	42	Primary music schools
Čapljina							Čapljina
Osmogodišnje obrazovanje	3	235	128	229	-	-	Eight year education
Devetogodišnje obrazovanje	18	1.638	780	177	171	141	Nine year education
Redovne srednje škole	1	556	259	175	33	18	Regular secondary schools

KANTONI
CANTONS

38-1 REDOVNO/REDOVITO OSNOVNO I SREDNJE OBRAZOVANJE, 2015./2016. (nastavak)
REGULAR PRIMARY AND SECONDARY EDUCATION, 2015/2016 (continued)

	Škole Schools	Učenici Pupils			Nastavno osoblje Teachers staff		
		svega All	učenice Girls	završili školu Completed school	svega All	žene Female	
Čitluk							Čitluk
Osmogodišnje obrazovanje	3	215	110	244	-	-	Eight year education
Devetogodišnje obrazovanje	8	1.511	746	-	122	106	Nine year education
Redovne srednje škole	1	836	441	241	68	51	Regular secondary schools
Osnovne muzičke škole	3	187	125	-	17	10	Primary music schools
Jablanica							Jablanica
Devetogodišnje obrazovanje	7	777	374	118	65	50	Nine year education
Redovne srednje škole	1	214	119	88	31	17	Regular secondary schools
Konjic							Konjic
Devetogodišnje obrazovanje	25	2.117	1.058	276	213	138	Nine year education
Škole za djecu sa posebnim potrebama	1	-	-	-	-	-	
Redovne srednje škole	1	881	439	309	74	40	Regular secondary schools
Grad Mostar							City Mostar
Osmogodišnje obrazovanje	1	18	4	57	-	-	Eight year education
Devetogodišnje obrazovanje	35	8.413	4.073	1.017	706	577	Nine year education
Škole za djecu sa posebnim potrebama	2	103	35	30	29	19	Special primary schools
Redovne srednje škole	21	5.335	2.747	1.619	709	470	Regular secondary schools
Škole za učenike sa posebnim potrebama	2	45	21	7	-	-	Special secondary schools
Vjerske škole	1	260	122	72	31	16	Religious schools
Osnovne muzičke škole	7	427	285	-	47	32	Primary music schools
Neum							Neum
Osmogodišnje obrazovanje	2	54	33	41	-	-	Eight year education
Devetogodišnje obrazovanje	1	285	140	-	29	25	Nine year education
Redovne srednje škole	1	71	30	11	22	16	Regular secondary schools
Prozor							Prozor
Osmogodišnje obrazovanje	4	116	50	131	-	-	Eight year education
Devetogodišnje obrazovanje	14	966	450	33	136	88	Nine year education
Redovne srednje škole	1	336	177	129	40	23	Regular secondary schools
Stolac							Stolac
Osmogodišnje obrazovanje	2	77	45	96	-	-	Eight year education
Devetogodišnje obrazovanje	7	822	406	43	90	69	Nine year education
Redovne srednje škole	1	385	177	129	54	40	Regular secondary schools
Osnovne muzičke škole	1	34	26	-	-	-	Primary music schools
Ravno							Ravno
Devetogodišnje obrazovanje	1	18	9	1	10	7	Nine year education
Zapadnohercegovački kanton							
Osmogodišnje obrazovanje	6	602	302	586	-	-	Eight year education
Devetogodišnje obrazovanje	60	7.347	3.555	695	550	451	Nine year education
Škole za djecu sa posebnim potrebama	4	12	2	4	-	-	Special primary schools
Redovne srednje škole	8	4.029	2.070	1.208	342	227	Regular secondary schools
Škole za učenike sa posebnim potrebama	1	3	2	2	-	-	Special secondary schools
Osnovne muzičke škole	3	321	225	-	14	10	Primary music schools
Grude							Grude
Osmogodišnje obrazovanje	1	120	63	104	-	-	Eight year education

38-1 REDOVNO/REDOVITO OSNOVNO I SREDNJE OBRAZOVANJE, 2015./2016. (nastavak)
REGULAR PRIMARY AND SECONDARY EDUCATION, 2015/2016 (continued)

	Škole Schools	Učenici Pupils			Nastavno osoblje Teachers staff		
		svega All	učenice Girls	završili školu Completed school	svega All	žene Female	
Devetogodišnje obrazovanje	10	1.312	661	76	127	108	Nine year education
Redovne srednje škole	1	745	422	185	56	35	Regular secondary schools
Osnovne muzičke škole	1	107	75	-	7	6	Primary music schools
Ljubuški							
Osmogodišnje obrazovanje	2	181	80	208	-	-	Eight year education
Devetogodišnje obrazovanje	16	1.886	915	184	70	53	Nine year education
Škole za djecu sa posebnim potrebama	1	2	-	3	-	-	Special primary schools
Redovne srednje škole	2	1.042	528	305	77	53	Regular secondary schools
Osnovne muzičke škole	1	122	84	-	4	2	Primary music schools
Posušje							
Osmogodišnje obrazovanje	1	166	84	179	-	-	Eight year education
Devetogodišnje obrazovanje	12	1.678	799	75	167	139	Nine year education
Škole za djecu sa posebnim potrebama	2	5	2	1	-	-	Special primary schools
Redovne srednje škole	2	880	461	280	95	66	Regular secondary schools
Škole za učenike sa posebnim potrebama	1	3	2	2	-	-	Special secondary schools
Osnovne muzičke škole	1	92	66	-	3	2	Primary music schools
Grad Siroki Brijeg							
Osmogodišnje obrazovanje	2	135	75	95	-	-	Eight year education
Devetogodišnje obrazovanje	22	2.471	1.180	360	186	151	Nine year education
Škole za djecu sa posebnim potrebama	1	5	-	-	-	-	Special primary schools
Redovne srednje škole	3	1.362	659	438	114	73	Regular secondary schools
Kanton Sarajevo							
Devetogodišnje obrazovanje	90	36.490	17.599	3.872	2.551	2.000	Nine year education
Škole za djecu sa posebnim potrebama	4	299	105	25	64	51	Special primary schools
Redovne srednje škole	35	15.285	7.607	4.295	1.472	994	Regular secondary schools
Škole za učenike sa posebnim potrebama	3	131	42	49	49	33	Special secondary schools
Vjerske škole	1	491	265	98	30	17	Religious schools
Osnovne muzičke škole	4	1.325	802	-	113	78	Primary music schools
Osnovne baletske škole	...	32	32	-	-	-	Primary ballet schools
Centar Sarajevo							
Devetogodišnje obrazovanje	12	5.024	2.442	642	361	305	Nine year education
Škole za djecu sa posebnim potrebama	1	35	14	8	13	10	Special primary schools
Redovne srednje škole	13	5.300	3.070	1.629	530	395	Regular secondary schools
Škole za učenike sa posebnim potrebama	1	21	8	7	6	4	Special secondary schools
Hadžići							
Devetogodišnje obrazovanje	8	2.164	1.043	236	149	113	Nine year education
Redovne srednje škole	1	789	340	251	69	45	Regular secondary schools
Iliidža							
Devetogodišnje obrazovanje	14	6.808	3.310	733	453	349	Nine year education
Redovne srednje škole	4	1.298	639	441	144	89	Regular secondary schools
Osnovne muzičke škole	1	351	185	-	31	20	Primary music schools
Ilijaš							
Devetogodišnje obrazovanje	13	2.155	1.082	193	192	143	Nine year education
Redovne srednje škole	2	426	227	127	60	32	Regular secondary schools
Osnovne muzičke škole	1	73	37	-	-	-	Primary music schools

KANTONI
CANTONS

38-1 REDOVNO/REDOVITO OSNOVNO I SREDNJE OBRAZOVANJE, 2015./2016. (nastavak)
REGULAR PRIMARY AND SECONDARY EDUCATION, 2015/2016 (continued)

	Škole Schools	Učenici Pupils			Nastavno osoblje Teachers staff		
		svega All	učenice Girls	završili školu Completed school	svega All	žene Female	
Novi grad Sarajevo							
Devetogodišnje obrazovanje	15	10.005	4.655	993	600	473	Novi grad Nine year education
Škole za djecu sa posebnim potrebama	1	32	13	4	20	15	Special primary schools
Redovne srednje škole	3	1.440	538	397	128	88	Regular secondary schools
Škole za učenike sa posebnim potrebama	1	20	8	17	15	10	Special secondary schools
Novo Sarajevo							
Devetogodišnje obrazovanje	10	5.245	2.599	497	378	294	Novo Sarajevo Nine year education
Škole za djecu sa posebnim potrebama	1	121	49	-	12	11	Special primary schools
Redovne srednje škole	6	2.836	1.044	622	268	161	Regular secondary schools
Škole za učenike sa posebnim potrebama	1	90	26	25	28	19	Special secondary schools
Osnovne muzičke škole	1	453	278	-	46	34	Primary music schools
Osnovne baletske škole	...	32	32	-	-	-	Primary ballet schools
Stari grad Sarajevo							
Devetogodišnje obrazovanje	10	2.203	1.097	250	203	167	Stari grad Nine year education
Škole za djecu sa posebnim potrebama	1	111	29	13	19	15	Special primary schools
Redovne srednje škole	5	2.716	1.574	688	229	159	Regular secondary schools
Vjerske škole	1	491	265	98	30	17	Religious schools
Osnovne muzičke škole	1	448	302	-	36	24	Primary music schools
Trnovo							
Devetogodišnje obrazovanje	1	69	45	11	17	14	Trnovo Nine year education
Vogošća							
Devetogodišnje obrazovanje	7	2.817	1.326	317	198	142	Vogošća Nine year education
Redovne srednje škole	1	480	175	140	44	25	Regular secondary schools
Kanton 10							
Devetogodišnje obrazovanje	52	4.930	2.337	585	503	390	Nine year education
Škole za djecu sa posebnim potrebama	2	5	1	-	-	-	Special primary schools
Redovne srednje škole	8	2.041	1.041	740	231	139	Regular secondary schools
Škole za učenike sa posebnim potrebama	1	5	-	2	-	-	Special secondary schools
Osnovne muzičke škole	2	602	402	-	17	10	Primary music schools
Bosansko Grahovo							
Devetogodišnje obrazovanje	1	86	36	15	13	5	Bosansko Grahovo Nine year education
Drvar							
Devetogodišnje obrazovanje	2	418	190	47	32	21	Drvar Nine year education
Škole za djecu sa posebnim potrebama	1	2	-	-	-	-	Special primary schools
Redovne srednje škole	1	182	98	47	28	17	Regular secondary schools
Glamoč							
Devetogodišnje obrazovanje	1	280	123	25	27	19	Glamoč Nine year education
Redovne srednje škole	1	83	37	23	11	7	Regular secondary schools
Kupres							
Devetogodišnje obrazovanje	2	288	141	43	22	17	Kupres Nine year education

38-1 REDOVNO/REDOVITO OSNOVNO I SREDNJE OBRAZOVANJE, 2015./2016. (nastavak)
REGULAR PRIMARY AND SECONDARY EDUCATION, 2015/2016 (continued)

	Škole Schools	Učenici Pupils			Nastavno osoblje Teachers staff		
		svega All	učenice Girls	završili školu Completed school	svega All	žene Female	
Redovne srednje škole	1	125	60	46	16	9	Regular secondary schools
Livno							Livno
Devetogodišnje obrazovanje	24	1.994	954	249	219	176	Nine year education
Škole za djecu sa posebnim potrebama	1	3	1	-	-	-	Special primary schools
Redovne srednje škole	3	986	498	335	111	69	Regular secondary schools
Škole za učenike sa posebnim potrebama	1	5	-	2	-	-	Special secondary schools
Osnovne muzičke škole	1	108	79	-	8	6	Primary music schools
Tomislavgrad							Tomislavgrad
Devetogodišnje obrazovanje	22	1.864	893	206	190	152	Nine year education
Redovne srednje škole	2	665	348	289	65	37	Regular secondary schools
Osnovne muzičke škole	1	494	323	-	9	4	Primary music schools

Napomena/Note :

Prema novoj metodologiji obrazovanja od 2014./15. školske godine nastavnici područnih škola i drugih programa unutar matične škole se prikazuju zbirno u matičnoj školi.

According to the new methodology of education 2014/15 teachers from local schools and other programs in the central school are aggregated in a central school.

KANTONI
CANTONS

39-1 ZDRAVSTVENI RADNICI/DJELATNICI U BOLNICAMA, ISPISANI BOLESNICI I BOLESNIČKI DANI ISPISANIH BOLESNIKA
HEALTH WORKERS IN HOSPITALS, DISCHARGED PATIENTS AND HOSPITAL DAY DISCHARGED PATIENTS

	2012	2013	2014	2015	2016
Broj zaposlenih doktora medicine u bolnicama <i>Number of employed doctors in hospitals</i>					
Ukupno/Total	2.198	2.270	2.327	2.346	2.311
Unsko-sanski kanton	137	133	138	139	149
Kanton Posavski	19	19	22	23	25
Tuzlanski kanton	404	403	408	402	405
Zeničko-dobojski kanton	293	312	322	336	346
Bosansko-podrinjski kanton	15	14	13	13	13
Srednjobosanski kanton	159	155	159	157	154
Hercegovačko-neretvanski kanton	318	357	376	376	383
Zapadnohercegovački kanton	2	2	-	-	-
Kanton Sarajevo	818	840	853	865	807
Kanton 10	33	35	36	35	34
Broj zaposlenih zdravstvenih radnika sa visokom, višom i srednjom stručnom spremom u bolnicama <i>Health workers with university, non-university college degree and secondary school education</i>					
Ukupno/Total	6.158	6.254	6.231	6.277	6.236
Unsko-sanski kanton	399	368	387	388	401
Kanton Posavski	96	94	91	87	87
Tuzlanski kanton	1.104	1.081	1.085	1.048	1.073
Zeničko-dobojski kanton	888	932	928	951	950
Bosansko-podrinjski kanton	41	43	45	46	46
Srednjobosanski kanton	543	548	551	547	526
Hercegovačko-neretvanski kanton	910	958	1.010	1.043	1.089
Zapadnohercegovački kanton	5	5	-	-	-
Kanton Sarajevo	2.079	2.134	2.044	2.084	1.981
Kanton 10	93	91	90	83	83
Broj ispisanih bolesnika <i>Number of discharged patients</i>					
Ukupno/Total	242.872	241.800	246.417	238.930	244.121
Unsko-sanski kanton	27.045	23.348	23.752	22.076	22.233
Kanton Posavski	2.195	2.315	2.453	2.176	2.131
Tuzlanski kanton	52.736	52.883	53.207	53.153	54.517
Zeničko-dobojski kanton	37.612	38.348	39.524	37.838	38.811
Bosansko-podrinjski kanton	1.796	1.681	1.780	1.739	1.792
Srednjobosanski kanton	29.300	29.051	30.465	28.791	30.080
Hercegovačko-neretvanski kanton	28.241	30.689	32.770	32.720	24.245
Zapadnohercegovački kanton	163	85	-	-	-
Kanton Sarajevo	60.176	59.781	58.600	56.578	56.678
Kanton 10	3.608	3.619	3.866	3.859	3.634
Broj bolesničkih dana ispisanih bolesnika, hilj./tis. <i>Number of hospital day discharged patients, in thousands</i>					
Ukupno/Total	1.967.514	1.907.637	1.902.653	1.811.671	1.773.081
Unsko-sanski kanton	195.499	164.050	152.291	145.991	148.415
Kanton Posavski	15.188	15.453	15.320	15.922	14.518
Tuzlanski kanton	368.879	365.309	365.647	356.498	361.784
Zeničko-dobojski kanton	305.695	304.834	305.702	290.809	299.345
Bosansko-podrinjski kanton	12.414	12.066	11.260	11.022	11.917
Srednjobosanski kanton	249.920	246.218	252.117	228.616	201.806
Hercegovačko-neretvanski kanton	217.462	221.063	232.845	229.191	234.601
Zapadnohercegovački kanton	326	178	-	-	-
Kanton Sarajevo	574.339	552.526	537.063	505.171	474.041
Kanton 10	27.792	25.940	30.408	28.451	26.654

39-1.1 Broj ispisanih bolesnika po kantonima

Number of discharged patients by cantons

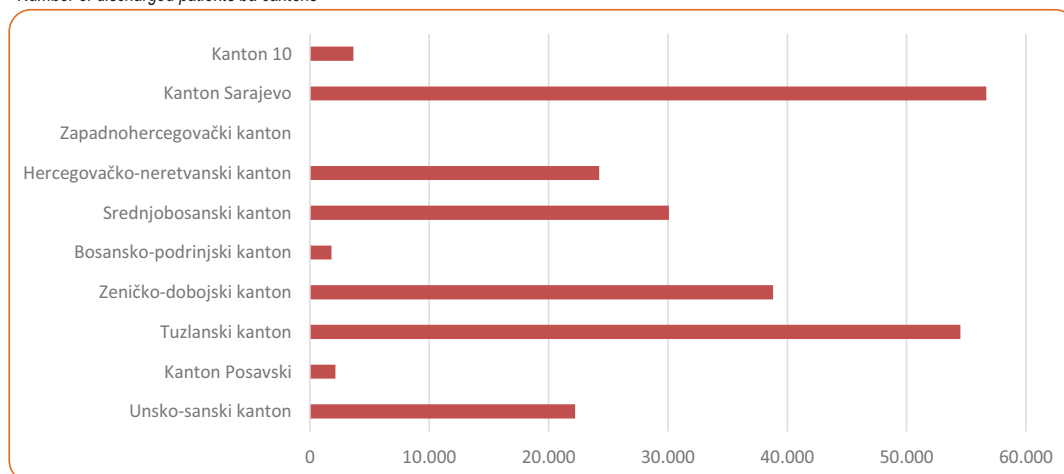

39-1.2 Broj bolesničkih dana ispisanih bolesnika po kantonima, hilj./tis.

Number of hospital day discharged patients by cantons, in thousands



KANTONI
CANTONS

39-2 DJELATNOST OPĆE MEDICINE, 2016
GENERAL PRACTICE, 2016

	Zdravstveni radnici/djelatnici Health workers				Posjete-pregledi, hilj./tis. Visits examinations, 000		
	ljekari Medical doctors	ljekari specijalisti Specialists	sa višom stručnom spremom With non -university college degree	sa srednjom stručnom spremom with secondary school education	prva posjeta First visits	ponovna posjeta Second visits	kućne posjete ljekara Home visits of general partitionery
Ukupno <i>Total</i>	128	19	15	164	147.422	628.050	4.127
Unsko-sanski kanton	20	-	-	30	18.363	89.883	40
Kanton Posavski ¹⁾	-	-	-	-	-	-	-
Tuzlanski kanton	13	2	1	11	14.612	54.527	172
Zeničko-dobojski kanton	17	1	1	22	15.548	100.666	216
Bosansko-podrinjski kanton	10	2	1	15	6.612	26.266	1.253
Srednjobosanski kanton	41	2	8	60	72.645	224.469	1.050
Hercegovačko-neretvanski kanton	16	8	-	10	6.868	20.719	572
Zapadnohercegovački kanton ¹⁾	-	-	-	-	-	-	-
Kanton Sarajevo ¹⁾	-	-	-	-	-	-	-
Kanton 10	11	4	4	16	12.774	111.520	824

¹⁾ **Koncept obiteljske medicine, kadar pokriva sve službe.**

¹⁾ *The concept of family medicine, cadre of covering all services.*

39-3 DJELATNOST ZAŠTITE PREDŠKOLSKE DJECE, 2016
PRE-SCHOOL CHILDREN HEALTH CARE, 2016

	Zdravstveni radnici/djelatnici Health workers				Posjete-pregledi, hilj./tis. Visits examinations, 000			
	ljekari Medical doctors	ljekari specijalisti Specialists	sa višom stručnom spremom With non -university college degree	sa srednjom stručnom spremom with secondary school education	prva posjeta First visits	ponovna posjeta Second visits	sistematski pregledi Systematic check-ups	kontrolni pregled Control check-ups
Ukupno <i>Total</i>	137	126	35	242	359.628	441.365	59.128	13.188
Unsko-sanski kanton	13	12	6	22	30.194	30.213	2.731	393
Kanton Posavski ¹⁾	0	0	0	1	1.100	1.733	180	-
Tuzlanski kanton	23	21	2	40	94.191	98.516	12.759	294
Zeničko-dobojski kanton	23	22	8	41	28.327	113.471	4.434	7.588
Bosansko-podrinjski kanton	2	2	0	3	7.545	3.227	722	176
Srednjobosanski kanton	15	14	2	27	29.668	34.783	1.835	53
Hercegovačko-neretvanski kanton	15	10	3	24	35.424	19.558	119	11
Zapadnohercegovački kanton	6	6	1	13	18.691	15.721	232	29
Kanton Sarajevo	37	37	11	65	109.848	117.259	34.142	4.634
Kanton 10	3	2	2	6	4.640	6.884	1.974	10

¹⁾ **Koncept obiteljske medicine, kadar pokriva sve službe.**

¹⁾ *The concept of family medicine, cadre of covering all services.*

39-4-DJELATNOST ZAŠTITE ŠKOLSKE DJECE, 2016
SCHOOL - AGE PREVENTIVE HEALTH CARE, 2016

	Zdravstveni radnici/djelatnici Health workers				Posjete-pregledi, hilj./tis. Visits examinations, 000			
	ljekari Medical doctors	ljekari specijalisti Specialists	sa višom stručnom spremom With non-university college degree	sa srednjom stručnom spremom with secondary school educ.	prva posjeta First visits	ponovna posjeta Second visits	sistematski pregledi Systematic check-ups	kontrolni pregled Control check-ups
Ukupno <i>Total</i>	52	27	10	99	194.239	217.901	21.905	755
Unsko-sanski kanton	6	2	1	11	18.632	24.040	5.225	143
Kanton Posavski ¹⁾	-	-	-	-	1.590	872	294	-
Tuzlanski kanton	9	7	-	15	9.823	27.362	5	-
Zeničko-dobojski kanton	6	2	-	10	10.167	25.332	1.935	-
Bosansko-podrinjski kanton	1	1	-	3	5.233	2.537	410	-
Srednjobosanski kanton	9	5	-	17	27.758	38.998	984	387
Hercegovačko-neretvanski kanton	1	-	-	5	4.954	7.649	273	17
Zapadnohercegovački kanton	1	-	-	3	11.332	3.429	373	-
Kanton Sarajevo	18	9	9	33	100.487	80.701	11.697	208
Kanton 10	1	1	-	2	4.263	6.981	709	-

¹⁾ Koncept obiteljske medicine, kadar pokriva sve službe.¹⁾ The concept of family medicine, cadre of covering all services.39-5-BROJ BOLNIČKIH I STACIONARNIH POSTELJA
NUMBER OF HOSPITALS AND IN-PATIENT CLINICS BEDS

	2012		2013		2014		2015		2016	
	bolničke postelje hospitals beds	stacionari in-patient clinics beds	bolničke postelje hospitals beds	stacionari in-patient clinics beds	bolničke postelje hospitals beds	stacionari in-patient clinics beds	bolničke postelje hospitals beds	stacionari in-patient clinics beds	bolničke postelje hospitals beds	stacionari in-patient clinics beds
Ukupno <i>Total</i>	8.549	61	8.183	62	8.361	53	8.379	57	8.255	46
Unsko-sanski kanton	805	17	469	17	647	17	676	17	675	16
Kanton Posavski	111	-	111	-	111	-	111	-	-	-
Tuzlanski kanton	1.599	10	1.599	10	1.599	10	1.608	10	1.582	10
Zeničko-dobojski kanton	1.127	16	1.133	16	1.136	16	1.153	20	1.153	20
Bosansko-podrinjski kanton	77	-	77	-	82	-	82	-	-	-
Srednjobosanski kanton	1.261	-	1.258	-	1.258	-	1.269	-	-	-
Hercegovačko-neretvanski kanton	997	-	1.015	-	1.027	-	1.048	-	-	-
Zapadnohercegovački kanton	-	8	-	9	-	-	-	-	-	-
Kanton Sarajevo	2.354	-	2.303	-	2.294	-	2.215	-	-	-
Kanton 10	218	10	218	10	207	10	217	10	207	-

KANTONI
CANTONS

39-6 RADNICI ZAPOSLENI U ZDRAVSTVENIM USTANOVAMA PREMA STEPENU STRUČNE SPREME I PROFILU
EMPLOYED PERSONS IN HEALTH INSTITUTIONS BY PROFESSIONAL ATTAINMENT AND PERSONNEL STRUCTURE

	2012	2013	2014	2015	2016	
Unsko-sanski kanton						
Ukupno zaposleni	2.160	2.107	2.120	2.124	2.140	Employed persons - total
Dr medicine	309	314	331	341	341	Medical doctors
od toga specijalisti	203	202	200	194	198	of wich specialists
Dr stomatologije	43	45	39	40	43	Dental physicians
Mr farmacije	18	19	16	16	20	Master of pharmacy
Zdravstveni radnici sa VSS ¹⁾	19	23	31	44	51	Medical workers with university degree ¹⁾
Zdravstveni tehničari	1.110	1.063	1.066	1.051	1.052	Medical technicians
Zdravstveni suradnici	15	18	20	21	20	Medical advisers
Administrativno osoblje	347	336	337	330	335	Administrative staff
Niža sprema	299	289	280	281	278	No skilled staff
Kanton Posavski						
Ukupno zaposleni	329	329	327	331	327	Employed persons - total
Dr medicine	39	40	44	44	47	Medical doctors
od toga specijalisti	22	23	23	25	28	of wich specialists
Dr stomatologije	6	6	6	5	5	Dental physicians
Mr farmacije	4	4	4	4	4	Master of pharmacy
Zdravstveni radnici sa VSS ¹⁾	7	11	15	13	15	Medical workers with university degree ¹⁾
Zdravstveni tehničari	165	158	150	150	153	Medical technicians
Zdravstveni suradnici	1	1	-	6	1	Medical advisers
Administrativno osoblje	73	75	75	77	73	Administrative staff
Niža sprema	34	34	33	32	29	No skilled staff
Tuzlanski kanton						
Ukupno zaposleni	5.079	5.075	5.096	4.989	4.988	Employed persons - total
Dr medicine	1.021	1.029	1.046	1.022	1.022	Medical doctors
od toga specijalisti	780	811	836	831	822	of wich specialists
Dr stomatologije	63	61	68	72	68	Dental physicians
Mr farmacije	38	42	49	53	47	Master of pharmacy
Zdravstveni radnici sa VSS ¹⁾	129	153	167	211	240	Medical workers with university degree ¹⁾
Zdravstveni tehničari	2.392	2.369	2.359	2.249	2.245	Medical technicians
Zdravstveni suradnici	84	78	84	85	90	Medical advisers
Administrativno osoblje	576	582	607	622	605	Administrative staff
Niža sprema	776	761	716	675	671	No skilled staff
Zeničko-dobojski kanton						
Ukupno zaposleni	3.595	3.697	3.719	3.757	3.829	Employed persons - total
Dr medicine	627	653	671	697	712	Medical doctors
od toga specijalisti	414	427	440	458	472	of wich specialists
Dr stomatologije	48	49	47	48	50	Dental physicians
Mr farmacije	27	29	32	33	33	Master of pharmacy
Zdravstveni radnici sa VSS ¹⁾	45	28	42	41	52	Medical workers with university degree ¹⁾
Zdravstveni tehničari	1.790	1.877	1.860	1.878	1.905	Medical technicians
Zdravstveni suradnici	45	39	49	53	60	Medical advisers
Administrativno osoblje	549	565	428	426	432	Administrative staff
Niža sprema	464	457	590	581	585	No skilled staff

39-6 RADNICI ZAPOSLENI U ZDRAVSTVENIM USTANOVAMA PREMA STEPENU STRUČNE SPREME I PROFILU (nastavak)
*EMPLOYED PERSONS IN HEALTH INSTITUTIONS BY PROFESSIONAL ATTAINMENT AND
 AND PERSONNEL STRUCTURE (continued)*

	2012	2013	2014	2015	2016	
Bosansko-podrinjski kanton						
Ukupno zaposleni	334	322	327	329	330	<i>Employed persons - total</i>
Dr medicine	47	43	50	48	45	<i>Medical doctors</i>
od toga specijalisti	26	26	28	26	26	<i>of wich specialists</i>
Dr stomatologije	9	9	10	11	11	<i>Dental physicians</i>
Mr farmacije	10	5	4	4	4	<i>Master of pharmacy</i>
Zdravstveni radnici sa VSS ¹⁾	5	6	6	7	7	<i>Medical workers with university degree ¹⁾</i>
Zdravstveni tehničari	169	166	165	169	171	<i>Medical technicians</i>
Zdravstveni suradnici	3	4	4	4	4	<i>Medical advisers</i>
Administrativno osoblje	47	49	47	44	44	<i>Administrative staff</i>
Niža sprema	44	40	41	42	44	<i>No skilled staff</i>
Srednjobosanski kanton						
Ukupno zaposleni	2.274	2.206	2.230	2.262	2.288	<i>Employed persons - total</i>
Dr medicine	324	330	356	357	356	<i>Medical doctors</i>
od toga specijalisti	200	208	219	224	221	<i>of wich specialists</i>
Dr stomatologije	53	52	52	55	56	<i>Dental physicians</i>
Mr farmacije	8	8	9	10	12	<i>Master of pharmacy</i>
Zdravstveni radnici sa VSS ¹⁾	56	68	83	86	98	<i>Medical workers with university degree ¹⁾</i>
Zdravstveni tehničari	1.053	1.086	1.070	1.056	1.065	<i>Medical technicians</i>
Zdravstveni suradnici	12	10	11	13	16	<i>Medical advisers</i>
Administrativno osoblje	463	378	370	414	396	<i>Administrative staff</i>
Niža sprema	305	274	279	271	289	<i>No skilled staff</i>
Hercegovačko-neretvanski kanton						
Ukupno zaposleni	3.453	3.547	3.676	3.745	3.842	<i>Employed persons - total</i>
Dr medicine	598	612	649	650	663	<i>Medical doctors</i>
od toga specijalisti	372	377	391	388	395	<i>of wich specialists</i>
Dr stomatologije	56	53	56	61	64	<i>Dental physicians</i>
Mr farmacije	21	23	23	19	26	<i>Master of pharmacy</i>
Zdravstveni radnici sa VSS ¹⁾	35	35	37	36	44	<i>Medical workers with university degree ¹⁾</i>
Zdravstveni tehničari	1.760	1.817	1.874	1.913	1.948	<i>Medical technicians</i>
Zdravstveni suradnici	43	49	43	66	41	<i>Medical advisers</i>
Administrativno osoblje	506	525	555	570	618	<i>Administrative staff</i>
Niža sprema	434	433	439	430	438	<i>No skilled staff</i>
Zapadnohercegovački kanton						
Ukupno zaposleni	451	453	463	452	450	<i>Employed persons - total</i>
Dr medicine	73	76	76	78	79	<i>Medical doctors</i>
od toga specijalisti	43	43	42	40	40	<i>of wich specialists</i>
Dr stomatologije	25	23	23	22	21	<i>Dental physicians</i>
Mr farmacije	1	1	1	1	1	<i>Master of pharmacy</i>
Zdravstveni radnici sa VSS ¹⁾	28	32	33	33	37	<i>Medical workers with university degree ¹⁾</i>
Zdravstveni tehničari	217	213	214	206	202	<i>Medical technicians</i>
Zdravstveni suradnici	6	6	6	6	8	<i>Medical advisers</i>
Administrativno osoblje	67	69	81	77	74	<i>Administrative staff</i>
Niža sprema	34	33	29	29	28	<i>No skilled staff</i>

KANTONI
CANTONS

39-6 RADNICI ZAPOSLENI U ZDRAVSTVENIM USTANOVAMA PREMA STEPENU STRUČNE SPREME I PROFILU (nastavak)
EMPLOYED PERSONS IN HEALTH INSTITUTIONS BY PROFESSIONAL ATTAINMENT AND
AND PERSONNEL STRUCTURE (continued)

	2012	2013	2014	2015	2016	
Kanton Sarajevo						
Ukupno zaposleni	7.858	7.868	7.872	7.821	7.711	<i>Employed persons - total</i>
Dr medicine	1.392	1.433	1.479	1.424	1.390	<i>Medical doctors</i>
od toga specijalisti	1.128	1.142	1.136	1.120	1.101	<i>of wich specialists</i>
Dr stomatologije	272	259	263	253	257	<i>Dental physicians</i>
Mr farmacije	186	186	185	179	175	<i>Master of pharmacy</i>
Zdravstveni radnici sa VSS ¹⁾	41	59	89	116	184	<i>Medical workers with university degree ¹⁾</i>
Zdravstveni tehničari	3.745	3.757	3.759	3.643	3.554	<i>Medical technicians</i>
Zdravstveni suradnici	132	134	147	141	138	<i>Medical advisers</i>
Administrativno osoblje	1.185	1.161	1.088	1.204	1.202	<i>Administrative staff</i>
Niža sprema	905	879	862	861	811	<i>No skilled staff</i>
Kanton 10						
Ukupno zaposleni	599	611	634	625	638	<i>Employed persons - total</i>
Dr medicine	89	95	99	103	100	<i>Medical doctors</i>
od toga specijalisti	48	49	51	49	49	<i>of wich specialists</i>
Dr stomatologije	18	19	17	14	21	<i>Dental physicians</i>
Mr farmacije	1	1	1	2	4	<i>Master of pharmacy</i>
Zdravstveni radnici sa VSS ¹⁾	20	21	33	35	39	<i>Medical workers with university ¹⁾</i>
Zdravstveni tehničari	284	281	284	279	280	<i>Medical technicians</i>
Zdravstveni suradnici	13	15	12	12	13	<i>Medical advisers</i>
Administrativno osoblje	90	99	106	99	113	<i>Administrative staff</i>
Niža sprema	84	80	82	81	68	<i>No skilled staff</i>

1) Odnosi se na zdravstvene radnike sa završenim fakultetom zdravstvenih studija.

1) Related to the medical workers who finished faculty of Health.

