

ABC

MADRID, MAYO DE 1999

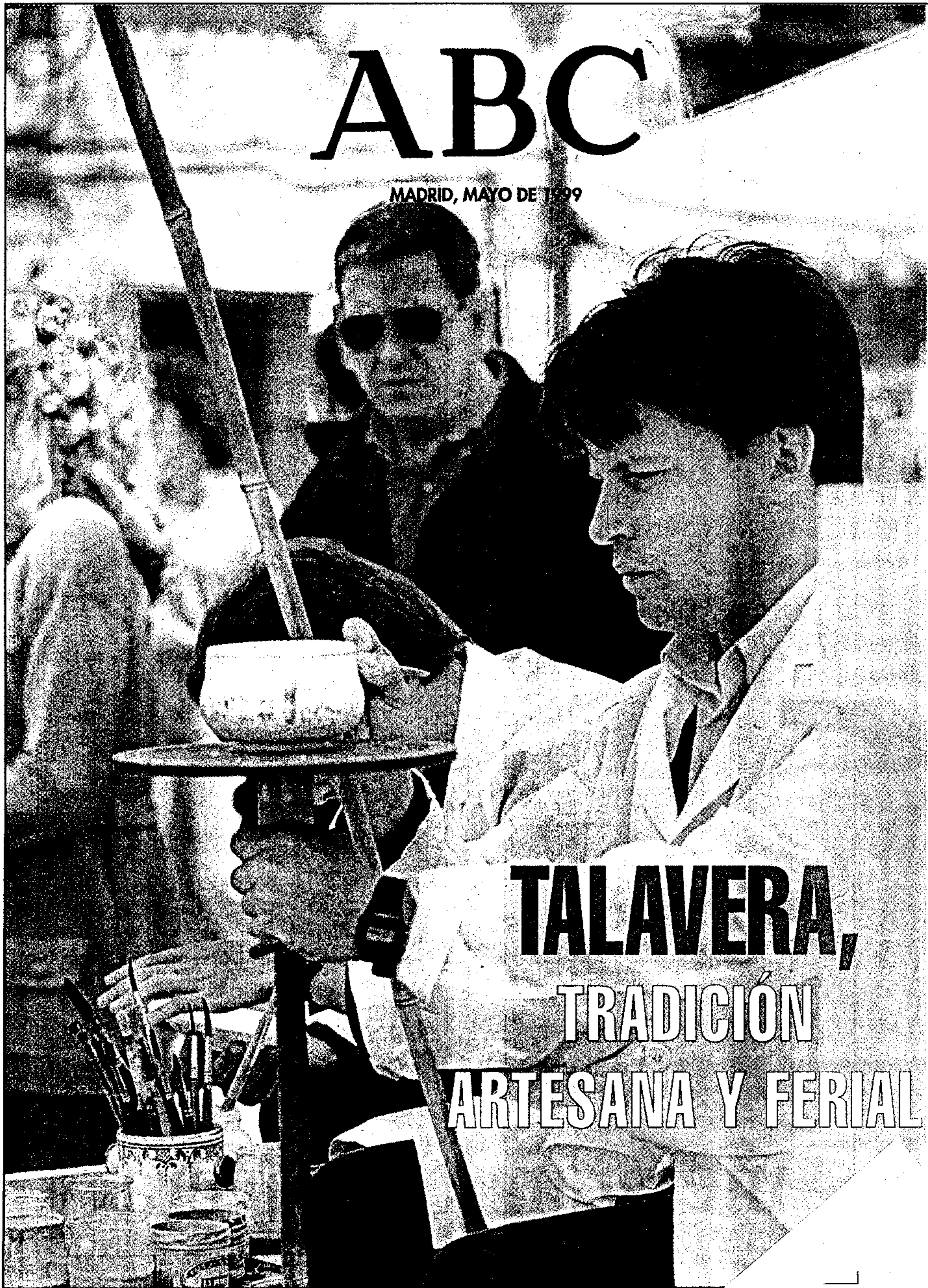

TALAVERA,
TRADICIÓN
ARTESANA Y FERIAL



6

Informe sobre la XIV edición de la Feria Industrial, Agrícola y Ganadera

Carta del alcalde de Talavera, Florentino Carriches 5

Valoración de los expositores de Fiaga 10

Debate sobre los proyectos de construcción del recinto ferial 14

Las ferias profesionales, motor de desarrollo económico 18

16

Entrevista al concejal de Ferias, Juan Carlos Vázquez



Tribuna del presidente regional de Asaja 20

Entrevista al director de Producción Agraria 22

Plano del recinto ferial 24

Lista completa de los expositores de Fiaga 26

28

Reportaje sobre el estado de Talavera

Tribuna de Javier Anquela, profesor de la Escuela de Arte 27

Veinte años de corporaciones democráticas en Talavera 34

44

Talavera vive las ferias y fiestas de San Isidro



Feria de Artesanía 36

Entrevista al presidente de los artesanos 42

Tribuna de Jesús Engenios, director de la Escuela de Artes 43

Reportaje gráfico de Abel Martínez, Pino Fontelos y Oscar Huertas.

COLEGIO OFICIAL DE AGENTES DE LA PROPIEDAD INMOBILIARIA
TOLEDO



APIs

CENTRO COMERCIAL BUENAVISTA MÓDULO 2, LOCAL 24
PLAZA CIUDAD DE NARA, NÚMERO 2
45005 TOLEDO
TFNO/FAX 925 21 55 53 - 925 21 66 71 - 925 22 93 65



RELACIÓN DE AGENTES DE LA PROPIEDAD INMOBILIARIA EN TOLEDO Y PROVINCIA

Toledo, 5 de mayo de 1999

- Nº 23 Prov/ Nº 4.010 Nacional. Año: 1965.
Ángel Gómez García
C/ Juan Labrador, 6-1º A. 45001 Toledo.
Tfno: 925 22 19 17. Fax: 925 21 66 23
- Nº 31 Prov/ Nº 5.661 Nacional. Año 1972.
José Luis Dégano Mediavilla
C/ Duque de Sesto, 39-6º D-4º Iq. 28009 Madrid.
Tfno: 91 575 47 94/435 03 09
- Nº 35 Prov/ Nº 5.898 Nacional. Año: 1975.
Francisco J. Corrochano Moreno
C/ Morenito de Talavera, 2-1º A. 45000 Talavera de la Reina (Toledo).
Tfno: 925 80 09 94
- Nº 38 Prov/ Nº 6.001 Nacional. Año: 1976.
Luis Blázquez Galán
C/ Trinidad, 39-2º. 45600 Talavera de la Reina (Toledo).
Tfno: 925 80 83 10/80 87 05
- Nº 44 Prov/ Nº 7.663 Nacional. Año: 1983.
Jesús María Orgaz Mediavilla
Plaza Padre Juan de Mariana, 8. 45002 Toledo.
Tfno: 925 22 28 60/22 23 69. Fax: 925 22 21 41
- Nº 55 Prov/ Nº 10.911 Nacional. Año: 1988.
J. Antonio Orgaz Mediavilla
Plaza Padre Juan de Mariana, 8. 45002 Toledo.
Tfno: 925 22 28 60
- Nº 58 Prov/ Nº 10.958 Nacional. Año: 1989.
Florentino Delgado Sánchez
Travesía del Salto del Caballo, 4-1º B. 45003 Toledo.
Tfno: 925 22 79 22. Fax: 925 21 51 16
- Nº 65 Prov/ Nº 13.010 Nacional. Año: 1991.
Isidro Esquiros Rodríguez
C/ Nueva, 4-3º. 45001 Toledo.
Tfno: 925 21 10 58/25 12 37
- Nº 72 Prov/ Nº 13.594 Nacional. Año: 1994.
José Clavero Pineda
Avda. Toledo, 31. 45600 Talavera de la Reina (Toledo).
Tfno: 925 80 05 35/82 73 92
- Nº 73 Prov/ Nº 13.776 Nacional. Año: 1995.
José Almazán Pérez
Centro Comercial Buenavista, módulo 2 loc. 24/25.
Plaza Ciudad de Nara, 2. 45005 Toledo.
Tfno/Fax: 925 21 55 53/21 66 71/22 93 65
- Nº 74 Prov/ Nº 13.777 Nacional. Año: 1995.
Isabel Amorín Ávila
C/ Salvador Allende, 4. 45600 Talavera de la Reina (Toledo).
Tfno: 925 80 64 50/80 64 54
- Nº 75 Prov/ Nº 13.778 Nacional. Año: 1995.
Roberto Silván Ferrero
C/ Jacinto Aguirre, 4. 45600 Talavera de la Reina (Toledo).
Tfno: 925 80 25 97
- Nº 76 Prov/ Nº 13.938 Nacional. Año: 1995.
Antonio Gudiel Martín
C/ Sixto Ramón Parro, 9. 45001 Toledo.
Tfno: 925 25 53 70/25 20 08/609 14 73 07
- Nº 77 Prov/ Nº 14.002 Nacional. Año: 1995.
Tomás E. Serrano Álvarez-Palencia
- C/ Cervantes, nº 25-2º. 45001 Toledo.
Tfno: 925 25 30 48
- Nº 78 Prov/ Nº 14.151 Nacional. Año: 1995.
Inmaculada Bermúdez Conelo
Avda. América, 4-1º A. 45004 Toledo.
Tfno: 925 25 52 39/22 30 58
- Nº 79 Prov/ Nº 14.165 Nacional. Año: 1995.
Juan Carlos Ruiz Barrientos
Paseo Estación, 2-5º H. 45600 Talavera de la Reina (Toledo).
Tfno: 925 80 00 62/82 82 60
- Nº 80 Prov/ Nº 14.261 Nacional. Año: 1995.
José Ramón Jaronces Couto
C/ Generalísimo, 8b-1º. 45500 Torrijos (Toledo).
Tfno: 925 25 37 25/21 43 13/76 08 08
- Nº 82 Prov/ Nº 14.692 Nacional. Año: 1997.
Cristina Jiménez Garrido
C/ Ángel del Alcázar, 1-1º Dcha. 45600 Talavera de la Reina (Toledo).
Tfno: 925 81 31 84
- Nº 83 Prov/ Nº 14.762 Nacional. Año: 1997.
Manuel Martínez Martínez
C/ Real, 105. 45200 Illescas (Toledo).
Tfno: 925 51 32 86
- Nº 84 Prov/ Nº 14.763 Nacional. Año: 1997.
María del Mar García León
Despacho: C/ Mimbre, local 13. 45007 Toledo.
Tfno: 925 23 16 87/23 02 38
- Nº 85 Prov/ Nº 14.818 Nacional. Año: 1998.
María Sonsoles Riesco Rodríguez
C/ Sinagoga, 3. 45001 Toledo.
Tfno: 925 22 33 68
- Nº 86 Prov/ Nº 14.824 Nacional. Año: 1998.
Raúl García Sánchez
C/ Rosalía de Castro, 3. 45510 Fuensalida (Toledo).
Tfno: 925 73 04 45
- Nº 87 Prov/ Nº 14.902 Nacional. Año: 1998.
Antonio Pérez Martín
Paseo de los Mares, 6. 45340 Ontígola (Toledo).
Tfno: 91 381 44 63/892 22 77
- Nº 88 Prov/ Nº 14.982 Nacional. Año: 1998.
Jesús Romero Martín Caro
C/ Martínez Simancas, 6. 45005 Toledo.
Tfno: 925 25 47 61
- Nº 89 Prov/ Nº 14.983 Nacional. Año: 1998.
María C. Paloma Aguado García-Marcos
C/ Oslo, 3. 45005 Toledo.
Tfno: 925 25 25 51
- Nº 90 Prov/ Nº 15.062 Nacional. Año: 1998.
Alberto Muñoz de Luna Moreno
Corredera de Santo Tomé, 35. 45560 Oropesa (Toledo).
Tfno: 925 43 12 70
- Nº 91 Prov/ Nº 15.390 Nacional. Año: 1998.
Jaime Martín Rivas
Avda. Toledo, nº 31. 45600 Talavera de la Reina (Toledo).
Tfno: 925 80 05 00

CARTA DEL ALCALDE

Talavera, mucho más que Fiaga

Talavera durante el mes de mayo es Fiaga y mucho más. Aunque esta ciudad no tuviera otras cosas que ofrecer en esta época, que no es el caso, la Feria Industrial, Agrícola y Ganadera, la Fiaga, sería excusa más que suficiente para visitarnos.

Abordamos ya la cuenta atrás para esta XIV edición de la feria con las esperanzas puestas en que sea al menos tan positiva como la del año pasado, y con la seguridad de que superará las expectativas que desde siempre ha suscitado la feria estrella de Talavera.

Los agricultores, los ganaderos, las industrias de maquinaria o de alimentación, tienen una cita obligada el 14 de mayo, y vaya por delante el agradecimiento por la fidelidad que demuestran año tras año con su presencia y con su apoyo incondicional.

Desde el Patronato Ferial se renuevan cada año los esfuerzos de imaginación para conseguir una feria distinta y que, al mismo tiempo, conserve los principios que contribuyeron a crearla hace más de una década. La buena salud de Fiaga es evidente, y también está claro que en cada edición hay que aportar elementos nuevos, hay que renovar la lozanía y que mantener en forma a nuestra mejor feria.

En Fiaga se dan cita la tradición y la modernidad, las formas de vida de siempre y las que imperan en los tiempos actuales; la conjunción del campo, del ganado y de la industria, aderezado todo ello con la importantísima participación de los visitantes, público y profesionales, que abarrotan a todas horas el recinto, como cualquiera puede comprobar.

A lo largo y ancho de veinte mil metros cuadrados pueden coexistir en armonía gran parte de los elementos que configuran la economía de la ciudad y de esa amplia comarca tan importante para nosotros.

Se ha trabajado para que nadie quede fuera, para que tanto los stands del pabellón cubierto como en los que se sitúan al aire libre tengan un lugar donde instalarse los interesados en mos-

En esta feria se dan cita la tradición y la modernidad, las formas de vida de siempre y las que imperan en los tiempos actuales



trar sus productos. Acabamos de comprobar el éxito del «Teso de Talavera», con una importante subasta de ganado que quiere contribuir a mantener las tradiciones y a facilitar su trabajo a los ganaderos de la zona.

Se trata, una vez más, de coger del pasado lo que pueda ayudarnos a afrontar el futuro con tranquilidad y con esperanza, de seguir mirando hacia nuestro Mercado de Ganados, porque lo avalan siete siglos de historia y ahí sigue.

Las puertas de esta XIV edición de la Fiaga se van a abrir de par en par aunque, como todos saben, Talavera nunca ha tenido puertas ni las tendrá jamás.

En mayo, Talavera es Fiaga y mucho más, y ningún alcalde puede resistirse a pregonar lo que tenemos, que es mucho.

Quien llegue durante estas fechas a este cruce de caminos y de culturas, a esta ciudad abierta, se dará de bruces, sin tener que buscarlo, con todo lo mejor de los talaveranos, con su hospitalidad, con su alegría, con sus deseos de compartir lo que tienen, de divertirse y de acoger al visitante, venga de los pue-

blos de la comarca, de la provincia o de cualquier otro punto de la geografía.

No puedo resistirme a ofertar, al tiempo que la Feria Industrial, Agrícola y Ganadera, los encantos de una Talavera en Ferias, de San Isidro, de la Muestra de Artesanía, de los toros y de cuanto bueno se puedan imaginar, porque seguro que aquí lo encuentran.

Florentino CARRICHES
Alcalde de Talavera

Los visitantes podrán disfrutar en estas fechas de lo mejor de los talaveranos: su hospitalidad, alegría y sus deseos de compartir

La gran feria agroindustrial



Cada edición de la Feria Industrial, Agrícola y Ganadera de Talavera, y con esta ya van catorce, concita a multitud de visitantes

LA XIV edición de la Feria Industrial, Agrícola y Ganadera de Talavera (Fiaga'99) abre sus puertas. Desde hoy, y hasta el próximo lunes día 17, la gran feria agroindustrial de Castilla-La Mancha vuelve a ser el punto de referencia de los empresarios y ganaderos de distintos sectores con la presentación de una importante muestra en la que se dan cita empresas e instituciones de toda la región. En plenas ferias y fiestas de San Isidro, Fiaga'99 se presenta en Talavera como un atractivo más de los que en estos días festivos ofrece la ciudad.

Aunque necesita una reorientación clara sobre su propio futuro para compatibilizar su existencia con el incremento de ferias profesionales en la ciudad, algo que deberá decidir el Ayuntamiento, Fiaga sigue configurándose como el motor del proyecto ferial de Talavera, cada día de mayor calidad y prestigio a nivel nacional.

En la presente edición, Fiaga ha reducido notablemente la presencia de empresas en el recinto, aunque esta circunstancia no se valora negativamente desde el Patronato Ferial, ya que se trata de un intento de lograr mayor profesionalización y especialización de la muestra en el sector agroindustrial, como el más importante de esta exposición.

Así, participan en esta edición un total de 73 empresas de los sectores industrial, maquinaria agrícola y servicios

fundamentalmente, empresas que proceden de diversos puntos del país, sobre todo de la propia comarca talaverana, el resto de la región y la Comunidad madrileña y que presentan sus productos en 71 stands y 21 parcelas al aire libre. Un total de 18.000 metros cuadrados, seis mil de ellos en el pabellón cubierto, están durante estos días a disposición de los expositores y el público visitante, unas 40.000 personas según las previsiones de la organización.

En este espacio se presentarán las últimas novedades de los sectores participantes, así como actividades complementarias y jornadas técnicas relacionadas con la actividad agropecuaria.

Interés empresarial

En esta edición, Fiaga ya no contará con exposición de ganado, como en anteriores ediciones, debido a la celebración dentro del calendario ferial de este tipo de exposiciones, en concreto a lo largo de este año del IV Concurso Nacional de Primavera de la Raza Frisona, ce-

lebrado en marzo, y la Subasta de Ganado de Pura Raza y Monográfica de Ovino, que tuvo lugar a finales de abril, además de la organización de otra monográfica del porcino prevista para el mes de noviembre.

A pesar de todo ello, que es producto del éxito de las ferias profesionales que se vienen celebrando en la ciudad a lo largo de todo el año, el atractivo de Fiaga para los empresarios sigue siendo muy elevado, ya que, tal como explica el gerente del Patronato, Felipe Granados, el 5 de abril, día en que se abrió el plazo para reservas espacios en la feria, ya quedó vendido el 90 por ciento del terreno, algo que demuestra el gran interés por participar y presentar comercialmente los productos por parte de los expositores.

Autofinanciación

Fiaga'99 cuenta con un presupuesto de casi 25 millones de pesetas y se espera que, como viene siendo habitual en las últimas ediciones, la feria consiga autofinanciarse por completo con las aportaciones de los expositores y el precio de las entradas, 300 pesetas la general y 200 la reducida para niños y pensionistas.

Cabe destacar, en este sentido, la buena gestión que se lleva a cabo desde la gerencia del Patronato Ferial y que están consiguiendo resultados económicos muy positivos para Fiaga y para el resto

Las previsiones apuntan a que el recinto de Fiaga 99, donde están representados varios sectores, recibirá estos días la visita de unas 40.000 personas

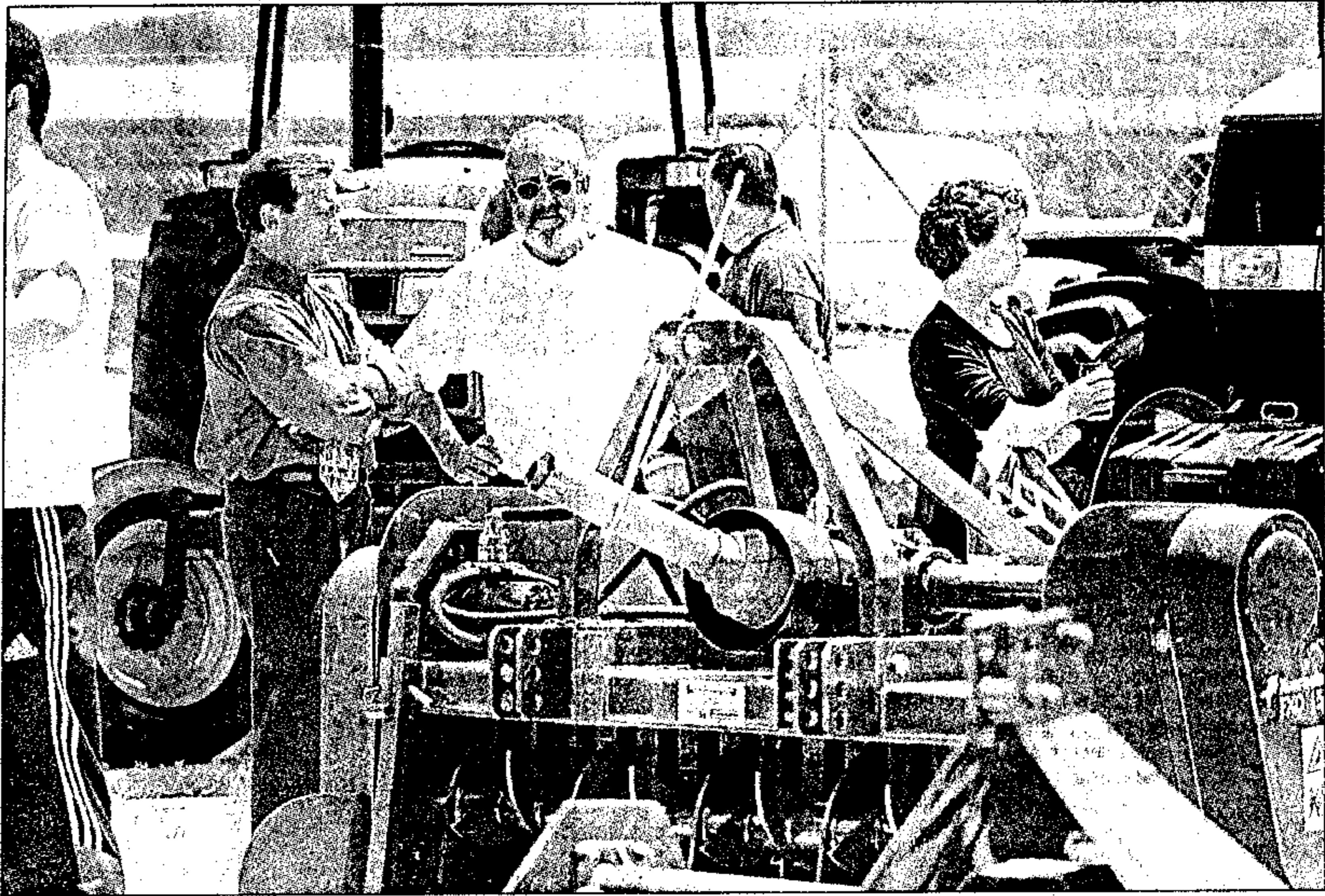

La celebración de la feria es un momento ideal para realizar negocios de trabajo y conocer las últimas novedades de cada sector

del calendario ferial de la ciudad, también con altos niveles de autofinanciación en las distintas ferias y concursos profesionales que se realizan a lo largo del ejercicio. El gerente del Patronato, Felipe Granados, ha mostrado por ello su satisfacción y ha explicado que se está consiguiendo de esta manera uno de los objetivos que tanto el Ayuntamiento como el Patronato se habían marcado con el objetivo de mejorar la financiación del calendario ferial y no ocasionar nuevos gastos por la organización de los eventos feriales.

Actividades complementarias

Además de la muestra central, Fiaga 99 cuenta con el atractivo añadido de diversas actividades complementarias y jornadas técnicas que despertarán el interés sobre todo de los profesionales que participan o visiten la muestra. Además del apoyo del Ayuntamiento de Talavera y la Junta de Comunidades, la feria cuenta con la colaboración de la Diputación Provincial de Toledo, las Cajas de Ahorro, Fepemta y Fedeto, la Cámara de Comercio y las organizaciones agrarias Asaja y UPA, entre otras instituciones y entidades.

La XIV edición de la Feria Industrial, Agrícola y Ganadera de Talavera se celebra coincidiendo con las ferias y fiestas de la ciudad, que tienen lugar durante todo el fin de semana y hasta el lunes día 17. Además, en estos días se celebra también, como es habitual en los Jardines del Prado, una nueva edición, la sexta en esta ocasión, de la Feria de Artesanía de Talavera y sus Antiguas Tierras, que presenta lo mejor de las tra-

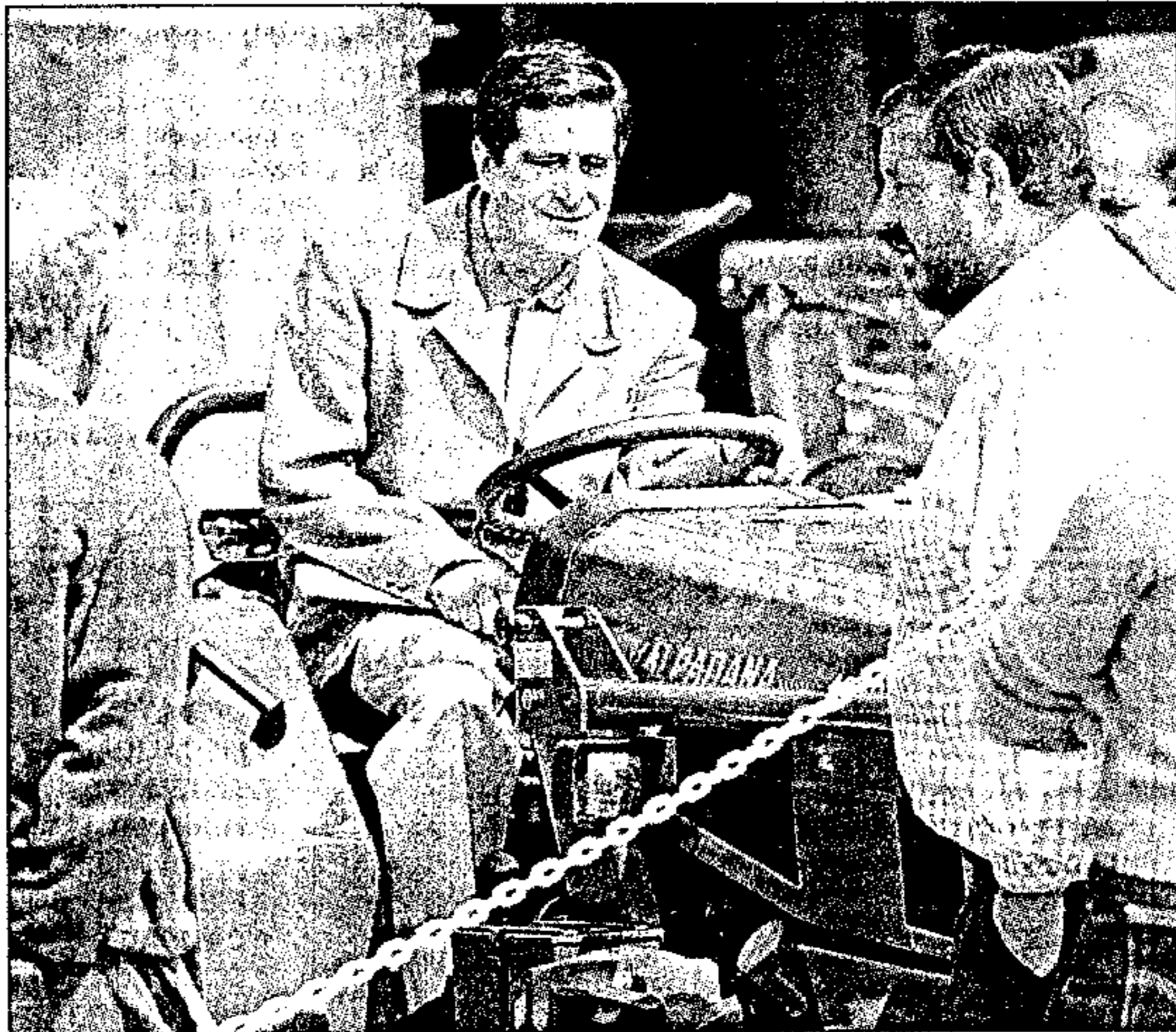

La maquinaria ocupa un lugar destacado en la exposición

diciones artesanas de la ciudad y su comarca.

En esta edición, participan en torno a medio centenar de artesanos, algunos de ellos procedentes de otras comunidades autónomas e incluso uno de una ciudad portuguesa. Todos estos acontecimientos convierten a Talavera en estos días

en un gran foco de atracción de toda la comarca, e incluso de la provincia. Son miles las personas que durante estos días visitan la ciudad y recorren los principales puntos de interés de estas Ferias y Fiestas de San Isidro 1999.

Eusebio CEDENA

REPORTAJE

Programa de calidad para una feria cada día más profesional

ADEMÁS de la exposición central, la XIV edición de la Feria Industrial Agrícola y Ganadera de Talavera ofrece, como es habitual todos los años, un interesante y variado programa de actividades complementarias que se caracteriza por su calidad y profesionalidad. En su elaboración, además del Patronato Ferial, han colaborado fundamentalmente las organizaciones agrarias Ucaman, Asaja y Upa. Ello es una buena prueba del apoyo que viene prestando el sector a esta importante muestra talaverana y de la calidad de la programación prevista para estos cuatro días de feria.

La inauguración oficial de Fiaga'99 está fijada para las 12,30 horas de hoy viernes 14 de mayo, a cargo del presidente de la Diputación de Toledo, Miguel Ángel Ruiz-Ayúcar, en compañía del alcalde, Florentino Carriches, y otras autoridades regionales, provinciales y locales.

Jornadas agrarias

Antes de este acto inaugural, el programa complementario incluye a las 11 de la mañana la asamblea general ordinaria de la Unión de Cooperativas Agrarias de Castilla-La Mancha en el Hotel Beatriz, una importante reunión que agrupará a numerosos profesionales del sector y con la que Ucaman hará repaso

a los acontecimientos del último año para esta actividad tan implantada en la comarca talaverana.

A las 11,30 horas de este mismo día darán comienzo las jornadas agrarias organizadas por la Asociación Agraria de Jóvenes Agricultores (Asaja), con una ponencia sobre las repercusiones de la Agenda 2000 en la provincia de Toledo, a cargo de Pedro Menchero Márquez, asesor del ministro de Agricultura; Quintiliano Pérez Bonilla, director general de Producciones y Mercados Ganaderos del Ministerio de Agricultura, y Pedro Barato Triguero, presidente nacional de Asaja. Estas jornadas se celebrarán en la Casa Municipal de la Cultura.

Estos actos paralelos continuarán el sábado 15 con una conferencia organizada por la Unión de Pequeños Agricultores (UPA) sobre el aceite de oliva virgen de La Jara, a cargo de Javier Alejandro, técnico del área del olivar de Upa. Esta conferencia tendrá lu-



La feria ofrece interesantes atractivos

FEDERACIÓN PROVINCIAL DE EMPRESARIOS (FEPEMTA)

CURSOS 1999

- * ANÁLISIS ECONÓMICO-FINANCIERO DE LA EMPRESA
- * INGLÉS
- * ELECTRICIDAD Y ELECTRÓNICA
- * AUTOMOCIÓN
- * PELUQUERÍA
- * CERÁMICA
- * TRANSPORTES
- * GAS
- * CALEFACCIÓN
- * CLIMATIZACIÓN

- * OFIMÁTICA
- * FISCALIDAD DE LAS PERSONAS FÍSICAS Y JURÍDICAS
- * SISTEMAS ESPAÑOLES DE SEGURIDAD SOCIAL Y FINANCIERO
- * TERMINAL PUNTO DE VENTA
- * DISEÑO
- * RIESGOS LABORALES
- * CALIDAD
- * ELECTRONEMÁTICA
- * VENDEDOR TÉCNICO
- * GERENTE DE PEQUEÑO COMERCIO

INFORMACIÓN: C/ Santa Leocadia, 7. Tfno: 925 81 67 33
C/ Carnicerías, 17. Tfno: 925 80 59 12



Una amplia y variada serie de actividades complementa la XIV edición de esta muestra, que hoy inaugura el presidente de la Diputación

gar en el stand de la Junta de Comunidades de Castilla-La Mancha en el propio recinto de Fiaga'99.

Este mismo día, a las 12,30 horas, está previsto celebrar en la propia feria una cata comentada de aceite de oliva a cargo de técnicos colaboradores de UPA, en colaboración con Ipeta-Leader II. Después, a las 13,30 horas, en el stand de Ipeta se presentará el video sobre «Talavera Artesana» y posteriormente habrá una degustación de productos típicos de la comarca.

Horarios de visita

Los días 15 y 16 no está previsto desarrollar ningún tipo de actividades complementarias en el recinto, donde podrá visitarse la feria en el horario habitual de los cuatro días que dura. A partir del día 14, y hasta el lunes 17, el recinto ferial se abrirá todos los días a las 10,30 horas y se cerrará a las 21 horas. El acto de clausura de Fiaga'99 tendrá lugar a la hora del cierre del lunes 17, según las previsiones de la organización. Allí se entregarán los premios que se otorgan en cada edición y se hará un balance del desarrollo de la feria.

Se espera que las visitas se sitúen en torno a las 40.000 personas, como en las últimas ediciones, lo que mantendría el nivel de popularidad de la feria y las previsiones del Patronato Ferial. La organización ha mantenido los precios habituales, es decir, 300 pesetas para el público general y 200 para la entrada reducida, niños y jubilados.

Múltiples servicios

La feria dispondrá de los servicios habituales, como cajeros automáticos, cafetería y restaurante, diversos stands institucionales, información, megafonía, servicios y otro tipo de instalaciones para hacer que la feria sea cómoda y accesible.

Un amplio aparcamiento en el exterior permitirá llegar en coche hasta el recinto sin grandes incomodidades, aunque la aglomeración de público en las inmediaciones debido a las Fiestas de San Isidro suele ser muy grande durante estos días.

Fiaga'99 se configurará como el escaparate ideal del sector agroindustrial en la comarca talaverana y es un perfecto complemento para dar mayor atractivo y realce a las ferias y fiestas talaveranas.

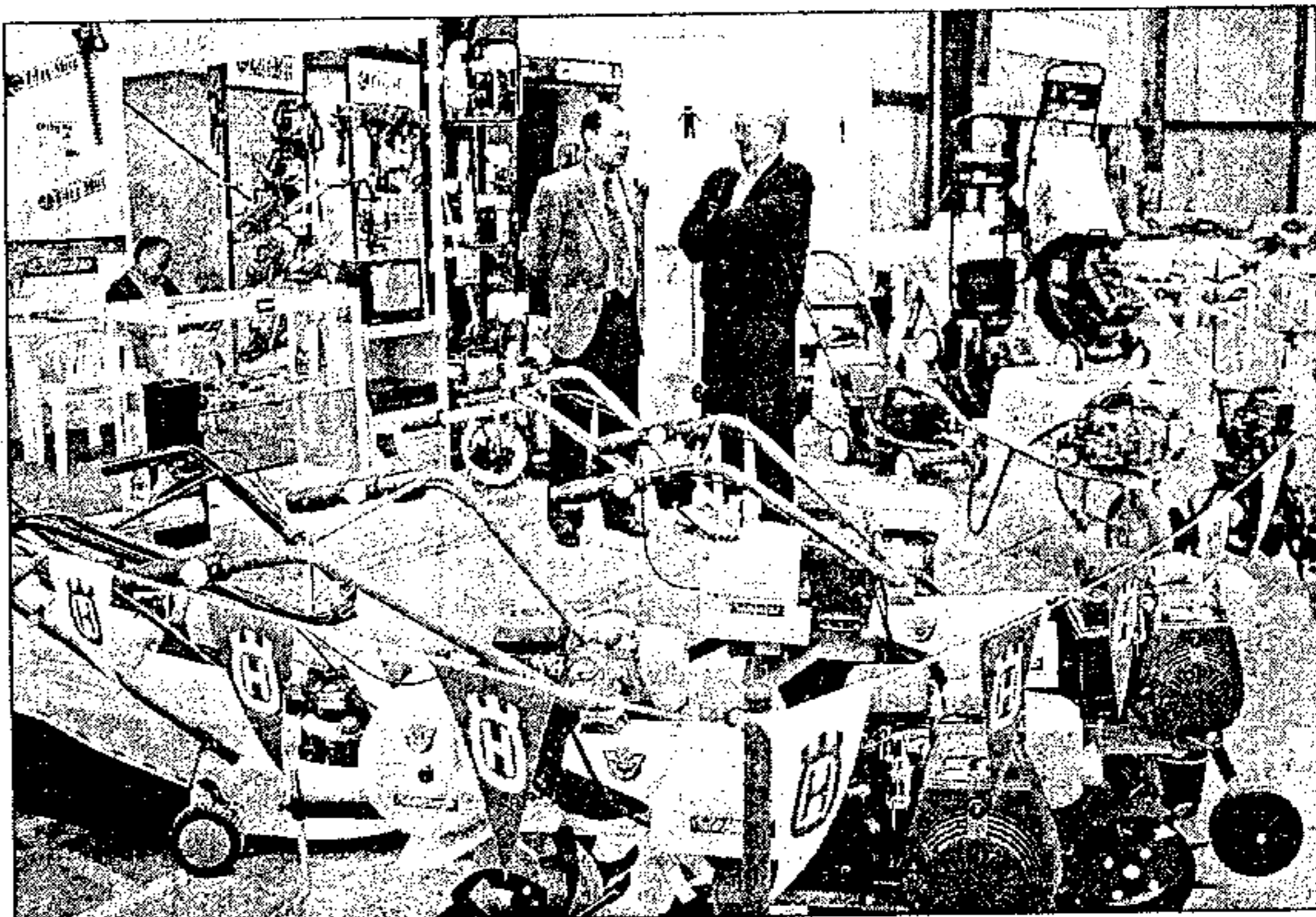

Fiaga es el escaparate ideal del sector agroindustrial en la comarca talaverana

Del 12 de abril al 30 de junio

Ven a por los Regalos de la Caja



16 regalos seguros

- Radiocassette digital con CCM THOMSON
- Vajilla 42 piezas STAFF
- Juego 5 bolos viaje ISTEM
- Edredón térmico con funda BON DRAP
- Barbacoa eléctrica UFESA
- Set tratamiento de belleza SENSIBLES
- Caja de herramientas RHINO
- Plancha UFESA
- Sartén-Olla FLONAL
- Juego de desayuno CEA
- Radio reloj THOMSON
- Secador de pelo UFESA
- Set de vasos familiar DURALEX
- Báscula de baño HANSON
- Juego de whisky STAFF
- Termómetro digital HANSON

AHORRA es el momento

Elige el regalo que quieras. Es tuyo. Sólo tienes que aumentar el saldo de tu Libreta de Ahorro o Cuenta Corriente del 12 de abril al 30 de junio y mantenerlo hasta el 15 de septiembre.

En CCM tus ahorros valen más.

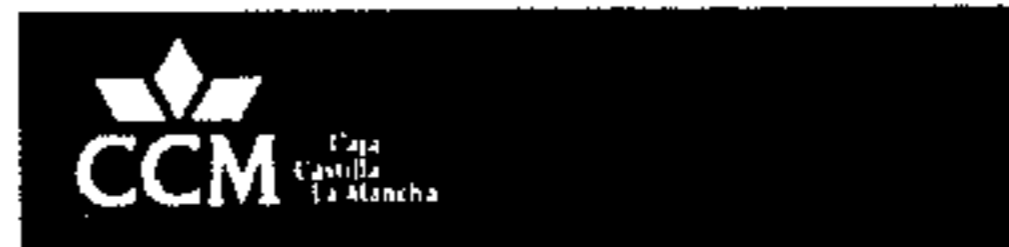

ENCUESTA

Satisfacción de los expositores

Los expositores generalmente salen contentos de su participación en Fiaga. Así lo dicen las encuestas de las sucesivas ediciones que se han ido celebrando hasta el momento y que, según los datos oficiales del Patronato Ferial, arrojan un balance muy satisfactorio de la organización y los servicios de esta importante muestra talaverana que alcanza ya catorce ediciones. En general, la Feria Industrial, Agrícola y Ganadera de Talavera es una exposición muy bien valorada por los expositores participantes y cuenta, además, con una gran aceptación del público que la visita cada año.

Según la encuesta realizada por la organización respecto a Fiaga '98, la última edición celebrada hasta el momento, se mantiene esta línea de aceptación de la feria, con una valoración general de la muestra que resulta satisfactoria para la organización.

Buena organización

Así, el 37,83 por ciento de los expositores considera buena la feria como valoración global, mientras que el 32,43 afirma que se trata de una feria normal. Sólo el 13,51 por ciento asegura que es mala, mientras que no hay expositores que opinen que la feria es muy buena o muy mala.

En cuanto a la organización, el 32 por ciento de los encuestados responde que es buena, mientras que el 38 por ciento la considera normal y sólo un 13 por ciento cree que la organización de Fiaga es mala. El resto de los servicios recibe en líneas generales el aprobado, destacando la cafetería, con un 48,64 por ciento de aceptación, seguido de la limpieza del recinto, con un 45,94 por ciento, y el montaje de los «stands», con un 43,24 por ciento.

Servicios generales

El mantenimiento de las instalaciones a lo largo de los días que dura el evento se considera bueno para un 37,83 por ciento de los expositores encuestados. El peor valorado de los servicios generales que ofreció Fiaga '98 es, como ya es habitual en anteriores ediciones, la megafonía, que se considera buena en un 24,32 por ciento, normal para el 37,39 por ciento de los encuestados y mala para el 27,02 por ciento, una valoración muy negativa respecto al resto de los servicios de la muestra.

En el informe remitido a este diario, la organización afirma que, a la vista de estos resultados, los aspectos a mejorar de los servicios de la feria son fundamentalmente la megafonía, el aire acondicionado, la limpieza general del recinto y la

realización de más publicidad sobre este acontecimiento por parte de los organizadores.

La ausencia de venta directa en el interior de Fiaga es otro de los aspectos que, si bien en su día originó cierta polémica, suscita en la actualidad un consenso muy elevado entre los expositores que cada año participan en la muestra.

78,37 por ciento de los empresarios participantes en la muestra, mientras que no está de acuerdo con ello el 10,81 por ciento de los expositores.

La encuesta anual del Patronato refleja también las principales sugerencias de los expositores para la presente edición de la feria.

Fundamentalmente, los empresarios



La mayoría valora de forma positiva la calidad y la organización de la feria

Así, el 75,67 por ciento de los encuestados aprueba esta ausencia de venta directa, mientras que el 18,97 no está de acuerdo con esta medida impuesta por el Patronato Ferial talaverano. No obstante, algunos expositores han sugerido a la organización la posibilidad de permitir la venta directa al público, algo que el Patronato de momento no se plantea.

Tiempo de duración

En cuanto al tiempo de duración de la feria, normalmente un periodo de cuatro días consecutivos, es apropiado para el

participantes proponen dotar a la feria de un carácter más profesional y ofrecer más espacio para los expositores, que en algunos casos se considera insuficiente.

Además, se plantea la posibilidad de permitir a los expositores salir de la feria el último día y, por último, algunos empresarios consideran más conveniente que la duración sea de tres días en lugar de los cuatro que suele durar habitualmente, si bien con la matización realizada anteriormente sobre la aceptación general del tiempo de duración establecido por la organización para esta importante muestra talaverana.

INFORME

En la red nacional de certámenes

Nadie puede negar a estas alturas la gran tradición agrícola y ganadera de Talavera. El Mercado Nacional de Ganados, convertido ya en el más importante de España y uno de los mejores de Europa, es una prueba más que suficiente del enorme peso que la actividad agropecuaria tiene en la vida, la cultura y la economía de Talavera y su comarca.

Si a ello unimos la celebración desde hace más de una década de la Feria Industrial, Agrícola y Ganadera (Fiaga) y de la importancia creciente que los certámenes y concursos ganaderos tienen en el calendario ferial de la ciudad, con grandes exposiciones de pura raza, el peso de esta tradición se convierte ya en una evidencia.

Hoy, Talavera es un centro ganadero de primera magnitud en el contexto nacional y cada año la ciudad consigue introducir uno o varios eventos en la red de certámenes ganaderos oficiales que se celebran en España, un calendario oficial que elabora el Ministerio de Agricultura, Pesca y Alimentación, a través de la Dirección General de Ganadería.

Calendario nacional

En el calendario de 1999, donde se registran los principales concursos y subastas de ganados de pura raza, Talavera aparece al lado de ciudades tan importantes en esta actividad como Zafra, Madrid, Ávila, Palencia, León, Salamanca, Torrelavega y Jerez de la Frontera, entre otras.

En esta ocasión, son dos los eventos incluidos en este calendario. Por un lado, la subasta nacional que se acaba de

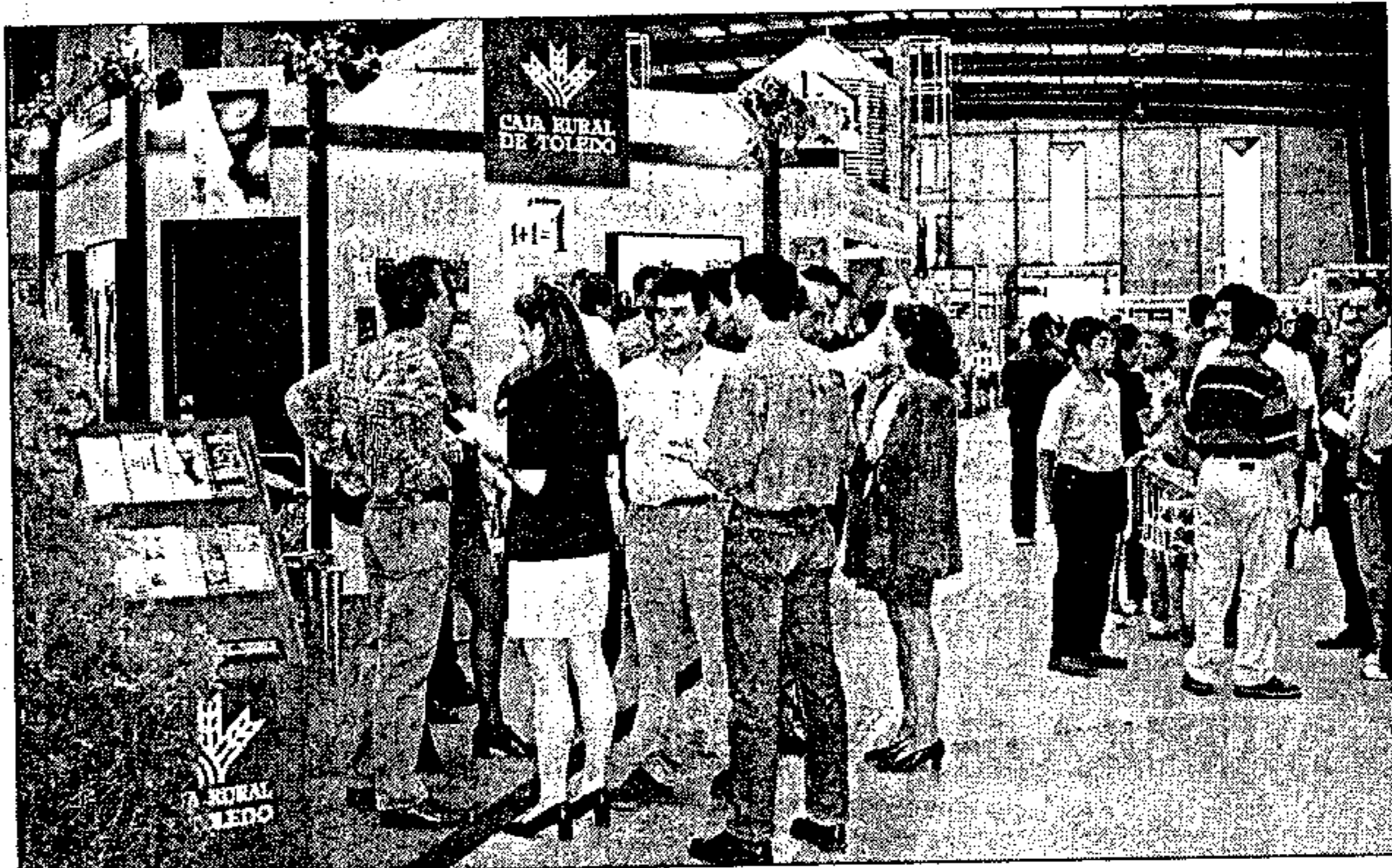

La ciudad sigue siendo el centro de varios e importantes certámenes

celebrar del 28 al 30 de abril, con un total de 13 razas ganaderas de ovino y bovino subastadas, y, por otro, la III Feria Nacional de Ganado Porcino «Talporc 99», que tiene lugar en la ciudad con carácter bienal y en sólo tres ediciones ha adquirido una notable relevancia en el sector.

En el primer caso, se trata de la primera subasta que se celebra en Talavera con carácter oficial desde hace 14 años, recuperando así una tradición que se había perdido en la ciudad y cuya iniciativa ha partido del Ayuntamiento talaverano. En el segundo caso, Talporc una feria dedicada en exclusiva al porcino selecto que está gozando de una notable aceptación y cuenta con un apoyo decidido por parte de los propios ganaderos y profesionales.

La inclusión de ambos eventos en el calendario oficial del Ministerio de Agricultura es una buena noticia para Talavera, que sigue en la línea de consolida-

ción de su tradición agropecuaria. En años anteriores han sido otras las ferias y concursos que Talavera ha conseguido dotar de categoría nacional con carácter oficial y que sigue impulsando como referente en todo el país para este tipo de acontecimientos feriales.

Sólo en el presente ejercicio, y aparte de los dos certámenes citados, en Talavera se han celebrado o se van a celebrar concursos y ferias de la raza frisón, en marzo pasado; de caballos de pura raza, previsto para septiembre, y un simposium sobre el ganado porcino, previsto para noviembre, en los días previos a la celebración de Talporc 99, además, lógicamente, de la feria estrella del calendario talaverano, la Feria Industrial, Agrícola y Ganadera, Fiaga'99 que tiene lugar en estos días de San Isidro, que se celebran en la ciudad para festejar a su patrón, y que convierten a Talavera en un gran centro comarcal.

Los trabajadores autónomos miran su futuro con una sonrisa...



British Life

Porque ser autónomo también tiene sus ventajas

Talavera de la Reina : Salvador Allende, 4, 3B. Tf.- 925 81 73 60
Toledo: Pza. San Justo, 9, 1º izda. Tf.- 925 21 42 05

EL CEDER INFORMA DE LAS NUEVAS POSIBILIDADES DE AYUDA PARA:

1. PEQUEÑAS EMPRESAS. ARTESANÍA Y SERVICIOS.

- Hostelería. Comercios y PYMES: para la creación de nuevas empresas, así como la mejora de instalaciones y/o ampliación que incluyan en sus fachadas y/o interiores decoraciones en "Cerámica Artística de Talavera de la Reina".
- Artesanía: ayudas para la instalación de nuevos talleres, así como para la reforma y ampliación de los existentes.

El plazo de presentación de solicitudes termina el 30-6-99.

2. AYUDAS A LA CONTRATACIÓN Y AL AUTOEMPLEO.

- Contratación por cuenta ajena: subvención del 50 % del salario bruto y las cuotas de la Seguridad Social del primer año, con el límite máximo de 1.000.000 ptas.
- Autoempleo subvención del 50 % de las cuotas de la Seguridad Social del primer año, con el límite de 600.000 ptas.

El plazo de presentación de solicitudes termina el 15-6-99.

Para más información dirigirse a:

O.A.L. IPETA
C/ Greco, 2 bis, 2ª planta
45600-Talavera de la Reina (Toledo)
Tfnos: 925 82 06 66 - 925 82 54 66



Cita para el sector agropecuario



Los profesionales del campo tienen en la muestra un punto de referencia ineludible



Conducir un BMW Serie 6:
una sensación que no se
puede explicar con palabras.

La suavidad y la potencia que proporciona el motor de seis cilindros en línea de un BMW Serie 6 se pueden sentir, pero no explicar. El placer de viajar en un coche en el que todo, absolutamente todo, está diseñado pensando en la comodidad del conductor, se puede sentir, pero no explicar. Para conocer qué se siente al volante de un BMW Serie 6, sólo existe una forma: venir y probarlo. BMW Financial Services EFC, S.A. le ofrece condiciones de financiación a su medida.

Alonso Pineda, S.L.
Ctra. N-401 Madrid-Toledo, Km. 83,4
Tel.: 925 35 36 03
Olias del Rey

Avda. Portugal, 52
Tel.: 925 81 49 98
Talavera de la Reina



EL sector agropecuario, un año más, se da cita en Fiaga. Empresas, expositores y ganaderos de toda España participarán durante estos cuatro días en Talavera en esta importante muestra agroindustrial, la más importante de la región y punto de referencia anual para los empresarios de los sectores presentes en la feria.

Como es habitual en anteriores ediciones, Fiaga 99 también contará con atractivos añadidos que harán de la feria un punto de reunión de los profesionales del campo. Las tres organizaciones agrarias más importantes en Castilla-La Mancha, Asaja, UPA y Ucaman, estarán presentes en la feria y participarán activamente en sus actividades, demostrando con ello su implicación en Fiaga. Con ellos, previsiblemente, un buen número de industriales y ganaderos participarán en el programa de actividades y estarán presentes en la feria con el interés de años anteriores.

Un aspecto destacado de Fiaga'99 es la celebración en el Hotel Beatriz, el día de la inauguración, de la asamblea general ordinaria de Ucaman, en la que se debatirán todos los problemas que afectan a este importante sector de la región, y en particular de la comarca de Talavera. Todos los asistentes a la asamblea tienen previsto después visitar las instalaciones del pabellón ferial.

Después, es preciso destacar las jornadas agrarias organizadas por Asaja, y que aglutinarán también a un buen número de profesionales. Los ponentes en estas jornadas así lo merecen: Pedro Menchero Márquez, asesor del ministro de Agricultura; Quintiliano Pérez Bonilla, director general de Producciones y Mercados Ganaderos del Ministerio de Agricultura; y Pedro Barato Triguero, presidente nacional de Asaja.

La totalidad de estas importantes jornadas tendrán lugar el mismo día 14, a partir de las 11,30 horas en la Casa Municipal de la Cultura. En ellas se debatirá sobre las repercusiones de la agenda 2000 en la provincia de Toledo.

Por último, otra gran cita de estos días feriales es la conferencia organizada por UPA para el sábado 15 de mayo, que versará sobre el aceite de oliva virgen de La Jara y correrá a cargo de Javier Alejandro, técnico del área del olivo de esta organización agraria, tan importante e implantada en la comarca talaverana.

Este acto tendrá lugar en stand de la Junta de Comunidades en la propia Fiaga'99, y después tendrá lugar una cata comentada de aceite de oliva. Tres importantes citas para un sector fundamental en esta tierra.

E. C.

INFORME

De un limitado pabellón a un ambicioso complejo ferial

QUE Talavera debe contar con unas instalaciones adecuadas a las necesidades actuales y a su larga tradición ferial es algo en lo que coinciden todos los grupos políticos y colectivos empresariales. Incluso el consejero portavoz de la Junta de Comunidades, Emiliano García Page, y el propio presidente, José Bono, se han manifestado en distintas y repetidas ocasiones por convertir Talavera en la capital ferial de la región.

El hecho es que la situación geográfica de la localidad y su larga historia en este tipo de actividades, con el emblemático Mercado Nacional de Ganados como certificado, corroboran la necesidad.

La reciente experiencia con certámenes organizados por el Patronato Ferial, en los que se ha registrado una participación que ha superado las disponibilidades de espacio, confirman aún más la exigencia de nuevas instalaciones si no se quieren echar a perder convocatorias que han resultado un completo éxito, como han manifestado los profesionales asistentes.

Hasta hace escasas fechas, todo se había reducido a meras declaraciones políticas. Fue la Federación Empresarial de Talavera (Fepemta) quien hizo primero una propuesta concreta en cuanto a superficie y emplazamiento. No se trataba, como han señalado sus dirigentes, de hacer prevalecer su alternativa, sino tan sólo de comenzar a dar pasos. Con anterioridad, el PSOE se había manifestado en favor de la ampliación del actual pabellón de la Alameda. Y Unión por Talavera y su Comarca había barajado la posibilidad de un eventual traslado con instalaciones

El proyecto diseñado por el Ayuntamiento exigiría una superficie de ocho hectáreas de terreno

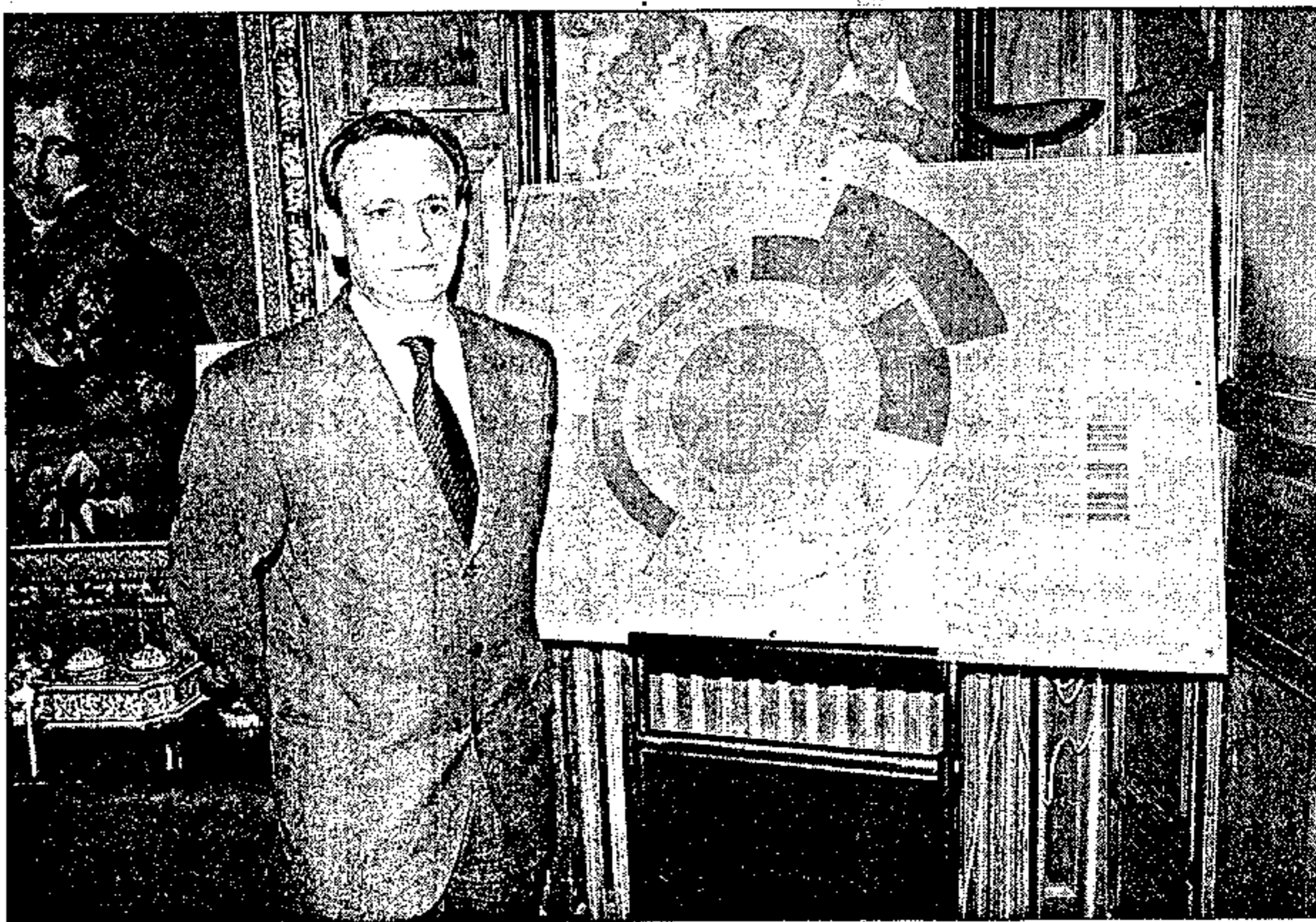

El alcalde, Florentino Carriches, ante uno de los planos del anteproyecto ferial

nuevas de dimensiones similares a las existentes actualmente. Fue el alcalde quien rompió el debate por alto con un ambicioso proyecto elaborado por la Oficina Técnica Municipal, que dotaría a Talavera de un complejo ferial suficientemente amplio como para satisfacer las necesidades presentes y de un futuro más o menos largo.

Ocho hectáreas

La propuesta municipal es tan ambiciosa que ocuparía alrededor de 80.000 metros cuadrados, es decir, ocho hectáreas en las que se distribuirían tres pabellones, amplios aparcamientos y accesos, además de zonas verdes.

La disposición del complejo ferial sería la de un cuadrilátero, flanqueado por dos grandes aparcamientos de 20.000 metros cuadrados cada uno. Entre ambos se construiría la gran nave central circular de tres plantas más un semisótano. A los lados estarían otras dos naves similares a la que hoy se utilizan en la Alameda, con la particularidad de que dispondrían de dos plantas superiores. Separando todos los elementos, se dispondría una gran área peatonal verde. Todo el perímetro estaría rodeado de un vial de 20 metros de ancho que daría acceso a los aparcamientos y a las zonas de carga y descarga.

Carriches señaló en la presentación del proyecto la necesidad de que el complejo esté situado en una zona de la ciudad con accesos rápidos y cómodos, y que a la vez no sean molestos para los polígonos residenciales que puedan encontrarse en el entorno. Pero tampoco debe ser un área alejada de la población, ya que el complejo tendría una utilidad polivalente y no sólo de cara al exterior. Se deduce pues, que será una finca de necesaria recalificación urbanística. El alcalde no descartaba la posibilidad de que se pudiese levantar junto al futuro hipermercado.

Otras opiniones piden que esta instalación se construya al otro lado del río Tajo, con la finalidad de que se convierta en el motor urbanístico de aquella zona. Además, se apunta el hecho de que, al ponerlo junto al futuro hiper, se acumularían en una misma zona dos servicios que junto al hospital serían focos de atracción que tarde o temprano causarían problemas de aglomeración del tráfico y de seguridad.

En cuanto a la financiación, todo apunta a la necesidad de que las diferentes administraciones públicas lleguen a un acuerdo y sea el Ayuntamiento quien supervise la gerencia de la instalación. Sin embargo, Florentino Carriches ha barajado en más de una ocasión la posibilidad de que fuese una empresa

Las naves del actual recinto que acoge la feria talaverana experimentarán una gran transformación en el futuro

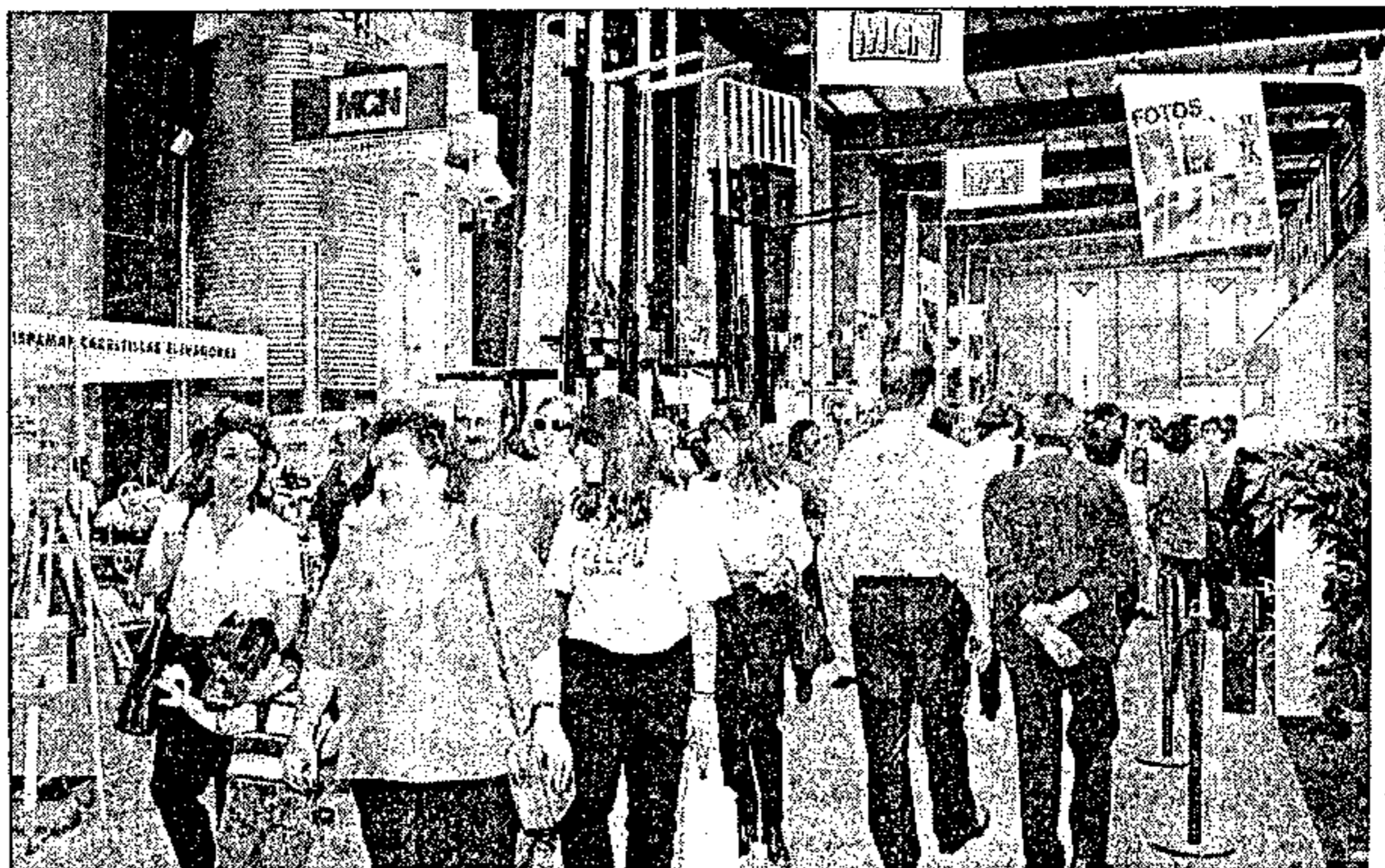

Visitantes de toda condición y edad acuden cada año a una nueva edición de Fiaga

privada quien corriese con el gasto a cambio de gestionar el complejo ferial durante un largo periodo de tiempo.

No obstante se han dado pocos pasos, porque incluso aún no se ha realizado ni tan siquiera una valoración aproximada del coste de la inversión, un asunto del que dependerá la envergadura del proyecto. Antes de tomar cualquier decisión, se podría optar por convocar un concurso de ideas que mostrase otros puntos de vistas sobre un recinto que quiere ser multiusos, y no reducirlo a la visión exclusiva de la Oficina Técnica Municipal.

Gran nave central

Del proyecto propuesto por el Ayuntamiento destaca la nave central, de tres plantas. En torno a una pista circular rodeada de un amplio graderío en forma de circo que se levantaría hasta el último piso con capacidad para 7.000 personas cómodamente sentadas, se dispondrían distintas dependencias.

En la planta baja estaría la mencionada pista con capacidad para albergar con holgura cualquier tipo de competición deportiva en pabellón cubierto, así como toda clase de actuaciones, demostraciones, etcétera. Bajo su suelo, se dispondría, en semisótano, un almacén general. Detrás del graderío, y también en forma circular, habría una nave de exposiciones de más de 4.000 metros cuadrados, así como cuatro salas de conferencias de superficies que oscilan entre los 381 y 698 metros cuadrados.

Completarían la

planta varias áreas administrativas tanto para el Patronato Ferial como para la gestión del complejo y los correspondientes aseos.

En la primera planta, estaría una segunda nave de exposiciones de casi 2.000 metros cuadrados, restaurante, dos bares, dependencias de la gerencia y aseos. La segunda planta se reserva a los últimos tramos del graderío del citado circo central. En total, esta nave, que estaría dotada de todos los medios de seguridad y de ausencia de barreras para discapacitados, tendría una superficie total construida de 23.700 metros cuadrados.

Cada una de las naves laterales estarían divididas en una gran sala de exposiciones de casi 5.000 metros cuadrados, además de almacén, bar y restaurante. En las plantas superiores se emplazarían salas de comunicaciones, de exposiciones técnicas y conferencias. En total, cada una de las dos naves tendría una superficie construida de 10.082 metros cuadrados.

Lo que pretende, pues, el Ayunta-

miento presidido por Florentino Carriches es una instalación multiusos similar a las que se han realizado, por ejemplo, en La Coruña, instalación que visitó personalmente. De ese modo se contribuiría a crear una infraestructura de servicios no sólo feriales, sino también de ocio, dentro de ese plan que Carriches ha logrado introducir en todos los discursos de los diferentes partidos políticos y que es convertir a Talavera en una población de servicios para la comarca y de cara al saturado Madrid.

La solución Fepemta

El proyecto de Fepemta, a diferencia del municipal, hace una propuesta de situación que no exigiría recalificaciones, ya que el terreno correspondería al que el Ayuntamiento debe recibir por cesiones en polígonos urbanizables.

Sugiere su construcción en el barrio de Las Moreras, muy próximo al actual pabellón ferial y también equidistante de la propuesta municipal junto al hiper.

Se trata de un área en el que hay dos grades polígonos residenciales por realizar, y con una previsión de vías de servicio que facilitarían los accesos. El proyecto de Fepemta sería más modesto que el municipal, ya que ocuparía la mitad de superficie, y tampoco prevé un pabellón multiusos para otras necesidades que ya exige la ciudad. En cualquier caso, el complejo ferial se trata de un proyecto que ha pasado de ser mero deseo a una realidad que poco a poco se comienza a concretar.

Gustavo A. MUÑOZ

Tres pistas polideportivas

Junto a la presentación del proyecto ferial, el arquitecto municipal, Joaquín Cotroneo, enseñaba el cambio al que se sometería la actual nave de exposiciones de la Alameda. Conforme al proyecto de hacer de la zona una ciudad deportiva, la nave se convertiría en un pabellón con capacidad para tres pistas y las correspondientes gradas.

Las pistas se dispondrían a lo largo de la nave. Cada una de

ellas tendría una superficie de 800 metros cuadrados y en un lateral un graderío de 200 metros cuadrados. Se incluye una separación entre pistas de cinco metros lineales. La distancia con la pared Este del edificio sería de ocho metros.

Se mantendría la actual zona de servicios, donde se encuentra la cafetería y los aseos, y se construirían dos vestuarios por pista, además de otro adicional para los árbitros.

Se incrementaría el número de aseos públicos y se añade la necesidad de dotar a la nave de un sistema de climatización.

Esta obra acabaría con los problemas de espacio que padecen los deportes que se disputan en pabellón cubierto por el alto número de practicantes, especialmente los de fútbol sala, para los que no hay suficiente capacidad en los cuatro pabellones existentes.

ENTREVISTA

Juan Carlos Vázquez, concejal de Ferias

«Fiaga era un cajón de sastre que se ha ido profesionalizando»

JUAN Carlos Vázquez, concejal de Ferias y Mercados del Ayuntamiento de Talavera, afronta su última Feria Industrial Agrícola y Ganadera (Fiaga), ya que no repetirá en la lista que el Partido Popular presenta a las próximas elecciones locales. Se despide con un lleno total. Fiaga está ocupada desde los primeros días en que se abrió la inscripción. Sin embargo, y pese a ser el motor del fenómeno ferial talaverano y un éxito permanente de público, Fiaga tiene algo que la hace diferente al resto de certámenes organizados por el Patronato Ferial.

– ¿No le parece que Fiaga es una convocatoria que con el tiempo se ha quedado desajustada del proyecto ferial que ustedes han promovido con tan buenos resultados?

– La configuración de Fiaga la hacía ser una más de las atracciones feriales en San Isidro, sin embargo, poco a poco está llegando a su total profesionalización.

– Pese a que toda la feria está ocupada, se nota una ligera disminución de participantes en directa relación con el espacio perdido por la construcción de la vecina pista de atletismo.

– Precisamente, la disminución de participantes se corresponde con esa progresiva profesionalización. Antes, Fiaga era un cajón de sastre en la que todo cabía. Cambiar esa costumbre está costando esfuerzo y tiempo y la imagen de bati-burrillo comienza a desaparecer en favor de la especialización.

Ello conlleva que algunas actividades que estaban en la feria hayan desaparecido. Pero eso, lejos de ser malo, por el contrario la consolida y afianza de cara al futuro. Por ejemplo, fue un acierto sacar de la feria el sector ganadero, que está perfectamente representado en la progra-



mación del patronato con certámenes específicos para cada tipo de ganado del que se cría en la zona: equino, caprino, porcino, ovino y vacuno. Su presencia en Fiaga no tenía más ob-

«No me importa nada estar o no estar en el momento que se inaugure el nuevo complejo ferial, aquí lo verdaderamente importante es que se haga. No tengo un especial apego al cargo»

jeto que el de la simple y pura exhibición.

– En cualquier caso, hay que reconocer que se trata casi de una cuestión de matiz, porque Fiaga sigue siendo una referencia y una característica unida a las tradicionales ferias de mayo.

– De hecho, el primer día en que abrimos la inscripción, el noventa por ciento del espacio quedó comprometido. Al final, casi un mes antes de celebrarse, se tuvo que descartar a varios expositores por falta de superficie disponible, y estoy seguro que será la feria más visitada de todas las que organiza el Patronato.

Hacer cosas

– Ahora que usted abandona la Concejalía, ¿no le duele que el nuevo pabellón ferial lo vaya a inaugurar otra persona?

– No me importa estar o no, lo importante es que se haga. No tengo apego al cargo. Nunca pensé estar mucho tiempo en esta delegación, pero siempre pensé que lo que durase debía traducirse en resultados, en hacer cosas.

– Por lo que dicen los profesionales participantes en cada feria, usted ha conseguido hacer esas cosas. La sucesión de éxitos ¿a qué fórmula secreta se debe?

– La clave no ha sido otra que el equipo de personas que ha promovido y organizado la programación ferial. Al igual que siempre he procurado

hacer en mi empresa, he tenido la satisfacción de rodearme de gente muy capaz en su tarea. En el Patronato Ferial he contado con su gerente, Felipe Granados, y personas como Nacho, Ángel, Cristina, Pepe y Manolo que son grandes profesionales. Los partidos suelen ganarse con once jugado-

«A mi sucesor sólo le pido continuidad. Talavera tiene una proyección ferial de la que no sobra nada, en todo caso falta»

res, nosotros lo hemos hecho con seis trabajadores de gran valía.

– Continuando con el futuro complejo ferial, ¿está usted de acuerdo en que se construya junto al futuro hipermercado?

– Me gustaría que no nos pase como con el Mercado Nacional de Ganado y no estuviese alejado de la ciudad. Cuando me he manifestado contrario a que se levantase junto al hiper sólo quería decir que quizás estemos reuniendo en un mismo sitio demasiados focos de atracción que, a la larga, ocasionarán problemas. No olvide que en la zona estará el reformado y ampliado hospital, que en sí mismo mueve muchas personas y vehículos, si a ello le añadimos el gran centro comercial y el complejo ferial, habrá fechas en que se ocasionen serios problemas de tráfico y molestias en general para los usuarios de los servicios que he dicho y para los talaveranos en general. En fin, que mientras esté cerca del casco urbano, me da igual donde se construya.

– ¿Sigue sin gustarle la situación del Mercado Nacional de Ganado junto al polígono Torrehierro aunque haya alcanzado cifras históricas de negocio?

El temor de la lejanía

– Que haya dado máximos tanto en las cifras de cabezas de ganado concurrente como de negocio realizado sólo responde a la situación estratégica de Talavera, no a la del propio mercado. Una muestra reveladora es que mientras el mercado ha ido para arriba, el comercio no ha seguido sus pasos al mismo ritmo, y esta situación responde a la lejanía de la instalación respecto a la ciudad. Por ello no me gustaría que con el futuro pabellón ferial ocurriese algo parecido.

– Aparte de los excelentes resultados, para usted como presidente de la Asociación Española de Mercados Nacionales de Ganado y secretario general de la Asociación Europea de Mercados, ¿qué parte de su gestión es la que más resaltaría?

Exigencias cumplidas

– Esencialmente que el mercado de Talavera hoy en día cumple todas las exigencias que marcan las directrices europeas para este tipo de recintos. Una cuestión que puede parecer de menor esfuerzo por su necesidad le-

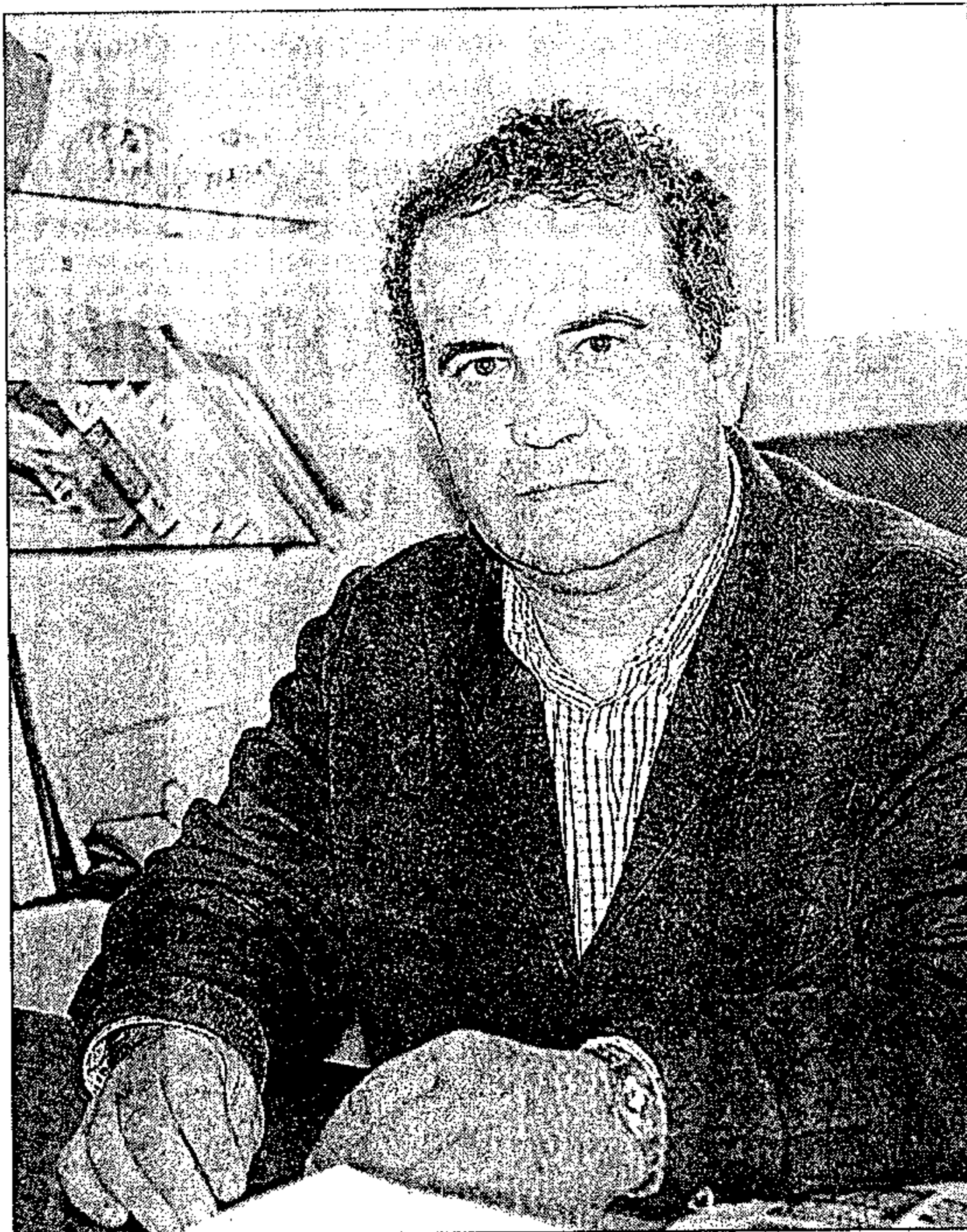

Vázquez no seguirá de concejal y abandonará todas sus responsabilidades

gal, pero que no todo el mundo cumple como nosotros.

– En los proyectos bien organizados se tiene como principio no modificar lo que funciona. Sin embargo, usted abandona el Ayuntamiento.

– Como ya dije en mi despedida ante ustedes los periodistas, mi familia y mi empresa necesitan de mí y yo de ellos. Tampoco quiero decir que abandone. Cuando la situación y el momento lo propicien es muy probable que vuelva a la actividad política pública.

– Pero, ¿se va usted satisfecho de su trabajo?

– Siempre he dicho que la labor municipal es una prolongación de la familia, porque trabajamos para nosotros los talaveranos. He estado y he trabajado a gusto con la labor que me ha tocado desempeñar, porque, precisamente, era lo que me agradaba hacer. Me voy con la satisfacción del deber cumplido. Me marcho con más amigos que los que tenía antes de llegar aquí, y con más riqueza en vivencias que las que traía.

– ¿Qué le pediría a su sucesor en el cargo?

– Sólo continuidad. Que comprenda que Talavera tiene una proyección fe-

rial en la que no sobra nada, en todo caso falta.

– ¿Pero no teme que se pueda deshacer lo que tantas personas e instituciones han tardado tanto tiempo en labrar?

– No temo nada. El Patronato Ferial es una institución firmemente constituida que decide la programación ferial. Las relaciones entre sus miembros han sido tan buenas que en los cuatro años que lo he presidido nunca se ha sometido un asunto a votación, porque todo se ha consensuado, a veces con mucho trabajo. Ello le puede dar una idea de la cohesión que ha existido en ese tiempo.

Juan Carlos Vázquez no deja sólo de ser concejal, sino que abandona igualmente otras responsabilidades nacionales y europeas que llevaba anejo el cargo como delegado de Ferias y Mercados del Ayuntamiento de Talavera, cargos añadidos que él se ganó con su esfuerzo y el de las personas que le han secundado en la labor. Tras él hay un trabajo que han desempeñado otros concejales de corporaciones pasadas y que se reflejan, entre otros logros, en Fiaga 99.

Gustavo A. MUÑOZ

CIUDAD FERIAL

Las ferias profesionales impulsan el desarrollo económico de Talavera

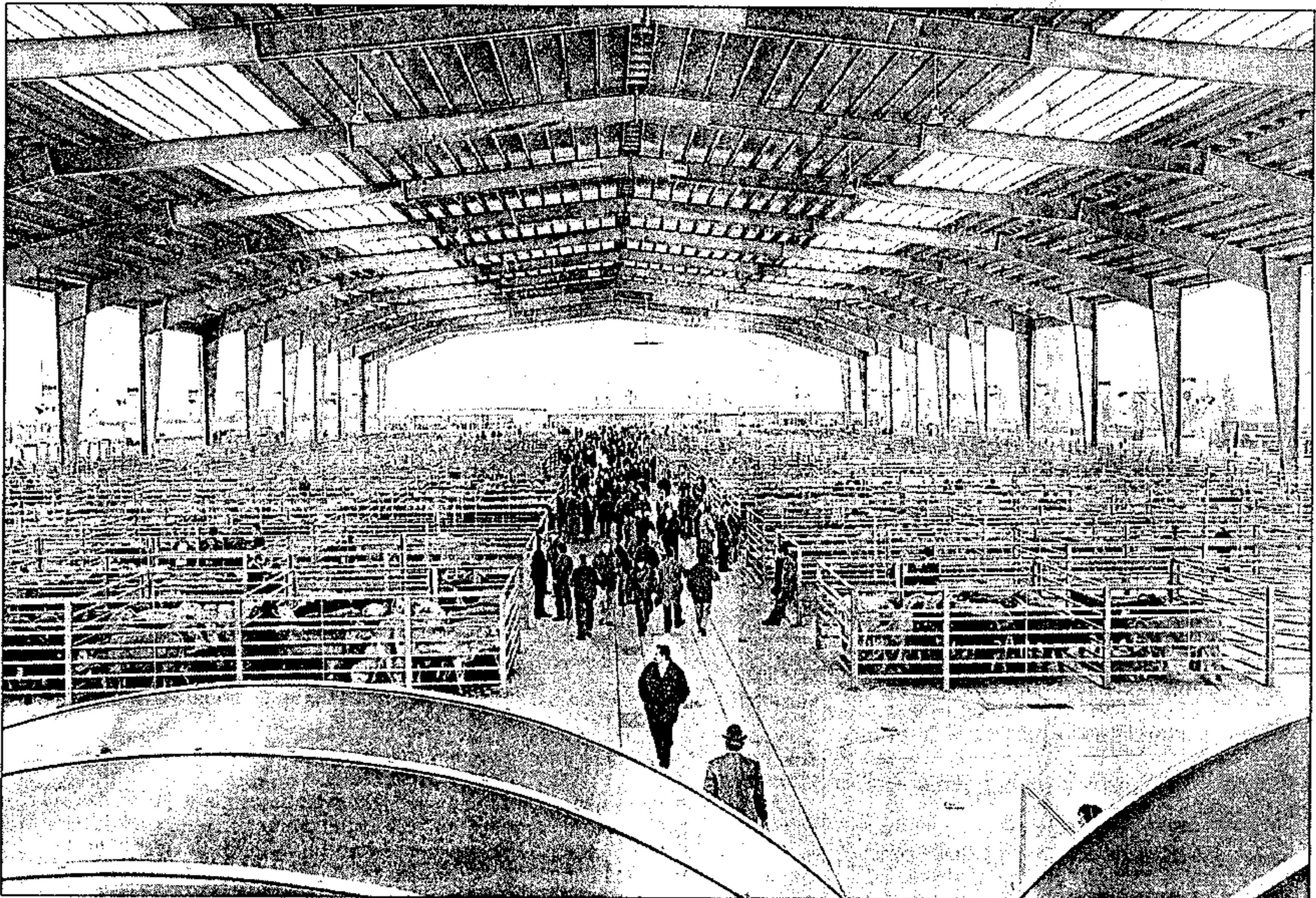

El Mercado Nacional de Ganados es uno de los principales motores del proyecto ferial de Talavera

El Patronato Ferial de Talavera está apostando muy fuerte por la organización de ferias comerciales y profesionales en la ciudad. Cada año son más y mejores las exposiciones y muestras sectoriales que se llevan a cabo en el pabellón ferial talaverano, algunas de ellas con notable éxito y grandes perspectivas de futuro, incluso en el plano internacional.

Conscientes de esta responsabilidad, las instituciones y entidades profesionales integrantes del Patronato Ferial

Un calendario completo

Para Felipe Granados, gerente del Patronato Ferial, el calendario de ferias profesionales de Talavera es uno de los más serios y completos que se celebran en estos momentos en España. A su juicio, ferias del nivel de Femaco o Conafe demuestran la capacidad de Talavera para organizar acontecimientos comerciales de gran nivel y dar garantías de calidad y profesionalidad.

Hasta el momento, se han celebrado la II Feria de la Construcción, el IV Concurso Nacional de Primavera del Frisón Conafe 99, la Feria de Maquinaria y Acceso-

rios de Confección Femaco 99, y la Subasta Nacional de Ganado de Pura Raza y Monográfico de Ovino, además de la XIV edición de Fiaga.

Quedan por celebrar este año el VII Concurso Morfológico Nacional de Caballos de Pura Raza Española, el XIV Concurso Nacional Canino, el III Campeonato Regional de Peluquería; el Simposium Anaporc, la III Feria Monográfica Nacional de Ganado Porcino Talporc) y el XV Concurso Internacional de Avicultura Artística. Para el año que viene habrá importantes novedades.

realizan cada año un esfuerzo presupuestario para la puesta en marcha de un amplio calendario que se va consolidando, poco a poco, como de los mejores y más serios de Castilla-La Mancha.

Para el presente año, el presupuesto del Patronato rondará los cien millones de pesetas, aportados en gran medida por el Ayuntamiento de Talavera y la Junta de Comunidades. Con ello se ha programado un amplio y ambicioso programa en el que figuran cuatro ferias profesionales, cua-

El amplio y ambicioso programa de ferias profesionales de la ciudad se constituye hoy como un elemento de claro impulso económico

tro concursos monográficos, algunos de ellos de carácter nacional, una subasta de ganado de pura raza, un simposio y un campeonato regional, en total once acontecimientos feriales, la mitad de ellos de gran nivel profesional y una extraordinaria acogida por parte de los sectores económicos afectados.

Según Felipe Granados, gerente del Patronato y del Mercado Nacional de Ganados, en Talavera de la Reina se lleva a cabo en la actualidad uno de los mejores calendarios feriales de España, con ferias de gran nivel como la Feria de Maquinaria y Accesorios de Confección (Femaco) o el Concurso Nacional de Frisón, entre otros que se celebran con carácter anual o bienal, según los casos.

Autofinanciación

En este momento, el Patronato Ferial, gracias a la buena gestión realizada, está consiguiendo un gran nivel de autofinanciación de todas las ferias, que oscila, según Felipe Granados, entre el 50 y el 80 por ciento. En el caso de Fiaga, la autofinanciación es del 100 por 100.

Esta situación permite dar al Patronato una importante inyección económica para impulsar nuevos proyectos, como la feria de alimentación que se pretende organizar el próximo año o la de medio ambiente y servicios municipales, que se organizó en el 98 por primera vez y también volverá a celebrarse en el 2000.

Mercado de Ganado

El impulso ferial de Talavera de la Reina en el que se vuelca el Patronato Ferial cuenta con un apoyo fundamental en el Mercado Nacional de Ganados, principal referente de la ciudad en el ámbito agropecuario y uno de los recintos ganaderos más importantes de España y Europa.

Esta afirmación viene avalada, no sólo por las excelentes instalaciones de que el Mercado dispone, sino sobre todo por los grandes resultados económicos que

viene consiguiendo desde hace años, especialmente a partir de la construcción del nuevo recinto en junio de 1994.

Esta tendencia al alza queda claramente reflejada en la memoria anual del recinto correspondiente al ejercicio de 1998.

De nuevo, el Mercado talaverano volvió a batir sus propias marcas y alcanzó un volumen de concurrencia de 11.239 millones de pesetas y unas ventas de



Granados, gerente del Patronato y del Mercado de Ganados

9.216, con un total de 351.078 cabezas concurrentes al recinto a lo largo del ejercicio.

Estos datos superan ampliamente a los del 97, donde la concurrencia de animales alcanzó las 298.598 cabezas, con un valor de 8.854 millones de pesetas y unas ventas de 7.785 millones de pesetas.

En la actualidad el Mercado tiene grandes expectativas de crecimiento y consolida su posición en el continente europeo, donde es un referente del sector. Como se sabe, el Mercado Talavera ocupa hoy la secretaría general de

tencia de la ciudad a la asamblea general que se celebró en la localidad de Ciney, en Bélgica, los pasados días 7 y 8 de mayo.

El Ayuntamiento y la Junta de Castilla La Mancha estudian ahora la forma de completar y mejorar las instalaciones, con el posible cierre de la nave central, y la progresiva informatización del recinto, algo en lo que se vienen dando pasos en los últimos años.

Pero, sin ninguna duda, el problema fundamental del proyecto ferial de Talavera de la Reina es la falta de espacio en el actual pabellón ferial, la conocida como nave Fiaga, de 6.000 metros cuadrados.

Esta falta de espacio puede perjudicar el proyecto de Talavera de la Reina de convertirse en la ciudad ferial de la comunidad de Castilla-La Mancha, además de provocar la pérdida de algunas ferias importantes que no vean satisfechas sus posibilidades de expansión y decidir marcharse a otras ciudades geográficamente cerca-

nas, sobre todo a Madrid.

Ante esta situación, el equipo de gobierno del Partido Popular en el Ayuntamiento talaverano estudia la construcción de un nuevo auditorio ferial de grandes dimensiones en la antigua Nacional-V.

Financiación

El principal escollo que presenta este proyecto es que conllevaría una inversión muy elevada para la que el alcalde, Florentino Carriches, busca financiación.

Aunque no hay consenso político ni empresarial en torno a este proyecto, el gobierno talaverano cree que es una gran apuesta para la ciudad y va a luchar por ello.

En este sentido, hay que recordar el compromiso expreso del presidente de Castilla-La Mancha, José Bono, y del consejero Emiliano García-Page, de apoyar esta iniciativa.

El equipo de Gobierno del Partido Popular en el Ayuntamiento estudia la construcción de un nuevo pabellón ferial de grandes dimensiones en la antigua N-V para paliar la falta del espacio del actual, de 6.000 metros cuadrados

Eusebio CEDENA

TRIBUNA

El campo ante el siglo XXI

HABLAR de agricultura en Castilla-La Mancha es hablar de la base económica, social y cultural de esta Comunidad Autónoma. Prueba de ello es que más de un millón de castellano-manchegos depende, en mayor o menor medida, de la actividad agropecuaria, lo que es motivo suficiente para potenciar y dignificar al máximo este modo de vida.

El mundo rural es la clave del desarrollo regional y esto es algo que todos debemos tener presente, no se puede olvidar el papel estratégico que juega la agricultura en la producción de alimentos sanos y de calidad, en la conservación y protección del medio ambiente y, sobre todo, como generadora de empleo en el medio rural, evitando el éxodo hacia las grandes ciudades.

La agricultura es fuente de empleo directo e indirecto para toda la industria relacionada con el sector, que va desde el embotellado hasta el propio transporte, lo que al final también incide en las empresas de servicios, en los comercios y en la propia banca.

Pero quizá el mayor problema al que se enfrenta la agricultura en general y la castellano-manchega en particular sea su relevo generacional. Más del 55 por ciento de los agricultores superan los 55 años de edad y, según se desprende de un estudio reciente del Centro de Investigaciones Sociológicas (CIS), perfectamente extrapolable a la situa-



ción de esta Comunidad Autónoma, más de la mitad de los agricultores afirma que nadie les va a suceder en la explotación, siendo especialmente significativo que un 32 por ciento afirme que ninguno de sus hijos quiere quedarse en el campo o que un 11 por ciento dijese que no quiere que sus hijos se dediquen a la agricultura.

Por tanto, favorecer la inversión en la mejora y la modernización de las explotaciones agropecuarias, así como posibilitar el rejuvenecimiento

de la estructura agraria constituyen dos de los puntales sobre los que se asienta el futuro agrícola y ganadero.

Por esta razón, desde Asaja de Castilla-La Mancha reivindicamos a las Administraciones Públicas la adopción de medidas de jubilación atractivas para los mayores y apoyo firme para la incorporación de jóvenes a la agricultura.

Mercado mundial

Pero también es importante que el agricultor tenga en cuenta las exigencias que impone el mercado mundial. Ya no basta con producir alimentos, ahora nos exigen, más que nunca, productos de calidad que puedan competir en óptimas condiciones con los producidos en otros países europeos, e incluso de terceros países que, además, son producidos, en términos generales, a costes más bajos.

Competitividad, por tanto, no significa producir más, sino producir mejor, y muy especialmente saber vender, participar en el valor añadido del producto. De ahí la importancia de que las políticas agrarias apoyen decididamente los programas de mejora de calidad, de promoción y presentación de los productos, además de medidas de adaptación y de reestructuración del sector.

Sólo así podremos conseguir una agricultura rentable y dinámica que contribuya a generar riqueza en las regiones más desfavorecidas, como es el caso de Castilla-La Mancha.

Fernando VILLENA CAÑAS
Presidente de Asaja de
Castilla-La Mancha

No podemos olvidar el papel de la agricultura en la generación de empleo y la protección del medio ambiente

Valtorre
agua mineral natural

Mercado de Ganados, líder europeo

LA tendencia se mantiene. Año tras año, el Mercado Nacional de Ganados de Talavera registra excelentes resultados y afianza su posición de liderazgo entre los mercados españoles, e incluso europeos.

Hoy, el Mercado talaverano es, con toda probabilidad, el más importante de España y uno de los más fuertes de Europa, y la magnífica situación que atraviesa en los últimos años así lo atestigua.

Durante 1998, el recinto alcanzó el mejor balance de los últimos ocho años, con máximos en casi todos los datos indicativos de actividad. La presencia de ganado superó las 351.000 cabezas, con un valor de concurrencia de 11.239 millones de pesetas, según refleja la memoria anual de esta instalación municipal hecha pública por el Ayuntamiento.

El incremento de la actividad a lo largo del ejercicio fue del 18 por ciento con respecto a 1997, que ya supuso un gran ejercicio en este sentido. El volumen de ventas, por su parte, se elevó hasta los 9.216 millones de pesetas, lo que supone que el 82 por ciento de la cabezas de ganado que pasaron por el Mercado de Talavera cambiaron de mano a lo largo del año.

Buena gestión

Esta tendencia al alza se debe, por un lado, a las modernas y excelentes instalaciones con que cuenta el recinto y, por otro, a la privilegiada situación geográfica de Talavera en la Península, aunque tampoco se puede olvidar el factor de los pequeños mercados que existían en la zona, y que han ido desapareciendo.

La buena gestión que el gerente, Felipe Granados, y su equipo están realizando al frente del Patronato Ferial y del propio Mercado de Ganados también está propiciando estos excelentes resultados.

En cuanto a la especies ganaderas que concurren al recinto talaverano, vacuno, ovino y caprino han experimentado también un notable crecimiento en el número de cabezas, y sólo el ganado equino registró durante el año una leve bajada, que el Ayuntamiento pretende evitar en próximas ediciones reactivando el negocio del caballo de silla a través de la organización de concursos y subastas monográficos.

En definitiva, una gran situación que ha provocado una evidente satisfacción entre los responsables municipales, quienes ven cómo, año tras año, el Mercado Nacional de Ganados de Talavera mantiene e incluso incrementa su importancia en el contexto nacional, y hoy es punto de referencia ineludible en el sector.

Eusebio CEDENA



El Mercado de Ganados talaverano es uno de los más importantes de Europa



CAJA RURAL DE TOLEDO

una caja llena de buenos productos



mas de cien cooperativas exhiben en Fiaga '99 sus vinos, aceites, quesos...

Visite su stand



... en el mismo campo.



ENTREVISTA

Javier García Martín, director general de Producción Agraria

«La ganadería talaverana es la mejor baza para fomentar Fiaga»

Aunque percibe problemas en el sector de la agricultura y la ganadería de Castilla La Mancha, Javier García Martín, responsable de Producción Agraria, cree que el campo goza de buena salud en la región y se muestra optimista con el futuro. Mejora de la calidad y modernización de las producciones agrarias son, a juicio del director general, su mejor garantía para salir airosa de las oscilaciones del mercado y considera que la ganadería de Castilla-La Mancha, incluida la comarca de Talavera y su importante cabaña vacuna, han avanzado mucho en este sentido. Javier García confía también en las posibilidades de Fiaga y propone que continúe su proceso de especialización.

— ¿Cuál la situación de la agricultura y la ganadería en Castilla-La Mancha?

— Agricultura y ganadería están experimentando una evolución favorable, como demuestran los datos conseguidos por el sector a nivel regional, que son mejores que en el conjunto nacional. El año pasado, la renta agraria subió en Castilla-La Mancha un 6,8 por ciento, mientras que en España bajó un 6,2 por ciento, según los datos de la agencia europea Eurostat. No queremos negar que existan problemas en la agricultura y ganadería, pero los datos son un síntoma claro de que se va avanzando para incrementar los niveles de renta en los núcleos rurales y garantizar su igualación con la renta media de los núcleos urbanos. Para conseguir este objetivo es fundamental garantizar los ingresos procedentes del sector agrario y la competitividad de las producciones. Además es necesario contemplar el mantenimiento de la población de los

núcleos pequeños mediante el desarrollo rural fomentar la incorporación de jóvenes a puestos de trabajo en ese entorno.

En Castilla-La Mancha contamos con una ganadería altamente competitiva y productos agrarios que tienen buenas perspectivas en los mercados. El vino y el aceite de oliva cada vez están alcanzando mayor prestigio entre los consumidores, así como determinadas producciones hortícolas. No debemos por ello ser pesimistas con respecto al futuro, pero sí seguir corrigiendo deficiencias y preparándonos de cara al futuro.

Ganadería en Talavera

— Centrándonos en la zona de Talavera, que es una de las comarcas ganaderas más importante de la región, ¿cómo se presenta su futuro ante la llegada del siglo XXI?

— La ganadería de Castilla-La Mancha

«El sector cuenta con buenas expectativas porque ha sabido dotarse de explotaciones racionalizadas y mejorar la calidad de producción»

está en primera línea en el contexto nacional, tanto por sus censos como por el estado sanitario de sus cabañas, sin olvidar la alta productividad de las instalaciones. Estas características registradas a nivel nacional son compartidas por Talavera, como corresponde a una comarca destacada en producciones ganaderas. Es cierto que el porcino ha te-

nido problemas de mercado en todo el ámbito nacional y europeo, y que esa situación general ha influido en las explotaciones regionales. Sin embargo, en el sector de vacuno de leche las instalaciones se han modernizado y el nivel de rentabilidad unitaria es muy elevado. En vacuno de carne, la buena salud del sector se debe a la calidad de su producción y a la cercanía del mercado madrileño. De cara al futuro, el sector ganadero de Talavera cuenta con buenas expectativas porque ha sabido dotarse de explotaciones racionalizadas y mejorar la calidad de producción, dos factores determinantes y que suponen un seguro ante las oscilaciones de los mercados. Ahora confiamos en que en el reparto de los nuevos derechos del vacuno y del aumento de la cuota láctea se tenga en cuenta el nivel alcanzado y la importancia de estas producciones en Castilla-La Mancha.

— ¿Qué está haciendo la Junta de Comunidades por el sector agropecuario y cuál es la política de ayudas y las cantidades que se destinan a ellas?

— Existen múltiples programas de fomento y líneas de ayuda para la agricultura regional. Aparte de la gestión de las ayudas directas de la Política Agrícola Común, contamos con apoyos propios que inciden en todos los ámbitos que determinan

la rentabilidad y garantizan el nivel de renta en el sector. En estructuras, se está fomentado la incorporación de jóvenes a la actividad agrícola y ganadera, como reto de futuro, además de otras medidas de modernización de explotaciones y la mejora e impulso de los regadíos. En producciones, existen las ayudas a los cultivos sociales por su im-

«Se está fomentando la incorporación de jóvenes a la actividad agrícola y ganadera como reto de futuro»

portancia socioeconómica. Estamos ejecutando un plan de recuperación del viñedo que servirá también para adaptar las variedades a las demandas del mercado, tenemos unos altos niveles de sanidad ganadera impulsada por la administración con la colaboración de los propios productores, complementamos el sistema de seguros agrarios, potenciamos la conservación de razas autóctonas en los sectores ganaderos...

Tampoco olvidamos la incidencia de la agricultura en el medio rural y, por ello, se han puesto en marcha importantes programas de desarrollo rural en muchas comarcas que están generando alternativas laborales y abriendo oportunidades en nuevos sectores en nuestros pueblos. Sin olvidarnos tampoco de la investigación, la formación de los trabajadores del medio rural y la promoción de nuevas vías de producción, como la agricultura ecológica. Todo ello se completa con las acciones en el sector agroalimentario que, aunque no son de mi competencia, quisiera mencionar. Entre esas medidas está el apoyo al cooperativismo, la modernización de las industrias y el impulso a la comercialización, con atención especial para aquellos productos que en nuestra región son más significativos o cuentan con mayor reconocimiento en los mercados a través de las denominaciones de origen.

Como muestra del compromiso de este Gobierno con el sector agrario, basta apuntar que el presupuesto de la Consejería de Agricultura y Medio Ambiente es el 42 por ciento del de toda la Junta de Comunidades, y se ha incrementado un 4,28 por ciento para este



año. Esto supone un total de 7.439 millones más para invertir en la promoción de la producción agrícola y ganadera y la conservación del medio ambiente.

Mejorar Fiaga

— ¿Considera que Fiaga es un referente en el ámbito ganadero? ¿Qué novedades y mejoras se pueden introducir para potenciar la muestra?

Creo que es acertado el protagonismo que está tomando la ganadería en el conjunto de la feria y debe continuar en ese sentido hasta que Fiaga se sitúe en los primeros puestos de los certámenes nacionales, porque la nueva tendencia de las ferias es huir del generalismo y dirigirse hacia parcelas concretas. Desde mi punto de vista, cualquier mejora que se introduzca debe tender a la profesionalización, y la mayor baza con que cuenta Talavera en este caso es la ganadería. La organización es quien más claro tendrá

«Es necesario contemplar el mantenimiento de población de los núcleos pequeños mediante el desarrollo rural»

cuáles son las demandas y sugerencias de sus expositores y su éxito radicarán en darles respuesta. — José Bono dice que el Mercado de Ganados de Talavera es el mejor mercado de España y uno de los más importantes de Europa. ¿Qué proyectos tiene la Junta para este recinto?

— La Junta de Comunidades ya ha colaborado con el Mercado de Ganados con una inversión de 370 millones de pesetas. En la actualidad estamos abiertos a cualquier planteamiento que se nos presente, y esas propuestas tiene que realizarlas el Ayuntamiento como gestor del recinto.

— El Ayuntamiento de Talavera pide que la Junta y la Diputación compartan con el Consistorio los gastos de mantenimiento del recinto ganadero, que se elevan a cerca de cien millones anuales ¿Qué le parece esta propuesta?

— La Consejería de Agricultura y Medio Ambiente colabora en el sostenimiento del Mercado poniendo a su disposición los servicios veterinarios que realizan el control sanitario de los animales, uno de los factores que es necesario garantizar para mantener el prestigio y la seguridad de los intercambios. Es nuestra responsabilidad y así la asumimos.

En cuanto a los gastos de funcionamiento, el de Talavera, como cualquier otro mercado o recinto de estas características, debe tender a la autofinanciación, de forma que se consiga financiar su mantenimiento con lo que pagan quienes de él se benefician. Este planteamiento es el que siguen todos los mercados.

Manuel MORENO

Unión de Talavera y Comarca



Emilia Torrescusa-Comunidad



**Contigo
Por lo que es nuestro**



Manuel Dégano-Alcaldía



Además del apoyo del Ayuntamiento de Talavera y de la Junta de Comunidades, Fiaga cuenta con la colaboración de la Diputación Provincial de Toledo, las Cajas de Ahorro, Fepemta y Fedeto, la Cámara de Comercio y las organizaciones agrarias Asaja y Upa, entre otras entidades.

- Maquinaria agrícola y Obras Públicas
- Automoción
- Servicios y Varios

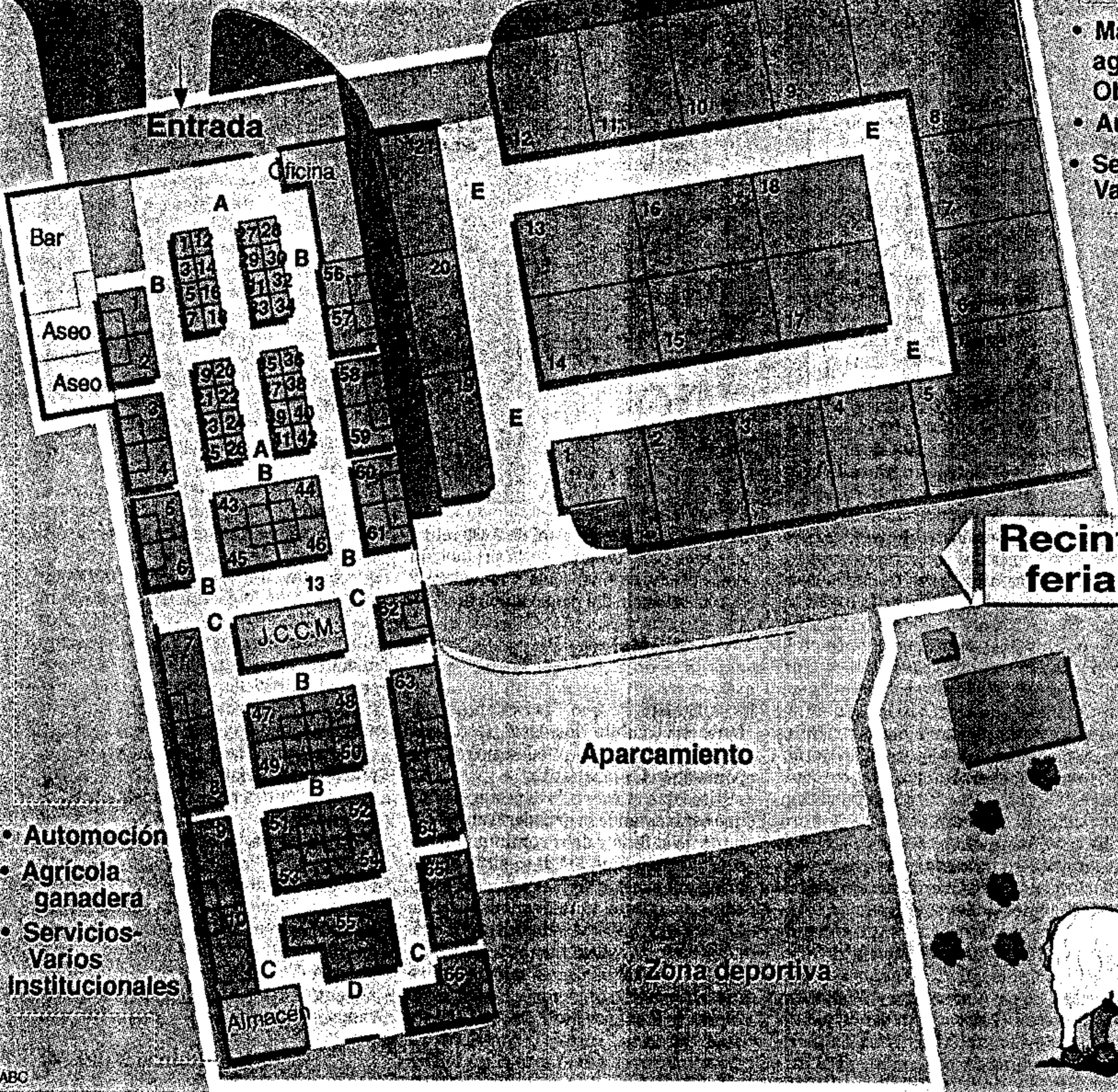

- Automoción
- Agrícola ganadera
- Servicios-Varios
- Institucionales

ABC

La mejor dirección para estar a la última

Si quiere saber todo lo que ocurre en el mundo y enterarse justo en el momento de la noticia, la edición en Internet de ABC pone a su disposición el servicio última hora: toda la información en tiempo real.

ULTIMA HORA

<http://abc.es> **ABC**

FIAGA 99

- XIV Edición de la Feria Industrial, Agrícola y Ganadera.
- Talavera de la Reina. Del 14 al 17 de Mayo.
- Más de 18.000 metros cuadrados de exposición.
- Un centenar de expositores.
- Amplia representación de marcas y empresas de maquinaria y del sector agropecuario.
- Interesantes actividades complementarias

Cafe-Restaurante

Menú del día

Gregorio de los Ríos 41111 925 81 88 81

EXPOSITORES

Zona Exterior

- Talleres Santos Martín, S.L.....19, 20
- Agrícola El Prado..... 13, 14, 15, 16
- Lansama Talleres S.A4, 5
- Equipos Mecánicos y Servicios.....12
- Agrícola Nombela.....21
- Agrícola Garvin.....1, 2
- J. M. Camara S.L.....11
- Talleres Garvin Hermanos.....10
- Walkia J.C.B.....8, 9
- Talleres Bernardo Martín S.L.....6
- Case Spain S.A.....3
- Talleres San Isidro-Esteban Morales.....7
- Básculas Romero.....17
- Carrocerías Los Toledanos S.C.L.18

Zona Interior Automoción

- Guti Motor S.L.....9
- Royse Lubricantes.....54

Zona Interior Agrícola

- Maquinaria Grupo 9 S.A.....7
- Pipelife Hispania S.A.....46
- Suministros Forestal Agro S.L...45
- Ablacar S.L.....63
- Juan López Lietor S.L.....62
- Instalaciones Metálicas Talavera..8
- J. Delgado.....64
- Industrial Joaquín Garrido Frontelo.....60, 61
- Industrias Tanu S.L.....50
- Talleres Méndez.....44
- Recamasa S.L.....6
- Agrícola Kifer S.L.....43
- Maquinaria Agrícola Fraile S.L.....51, 52
- Snop D. Air.....48

Zona Interior Servicios

- Atelier Cincel.....4
- Océano Grupo Editorial S.A....29, 31
- Rústicas del Noroeste.....1
- Airtel Telefonía Móvil.....27, 28
- Mensajería Courier S.L.....41
- Kitchen'S Cocinas 97.....58
- Reforestaciones Españolas S.L.....3
- José Luis González del Castillo.....56, 57
- Coplemar S.L.....25
- Coblatic María Luz Sierra Martín.....26
- Muebles el Hogar.....2
- Iberinox.....15
- Race Asistencia S.A.....23, 24
- Tajo Comunicaciones.....47
- Rejillas Toledo S.L.....49
- Nicolas Tejero S.A.....53
- Remolques Macías S.L.....10
- Sanitas S. A de Seguros.....33
- Muebles Moraleda.....34
- Asociación Provincial del Plan de Toledo.....30
- Indeplac S.L.....32

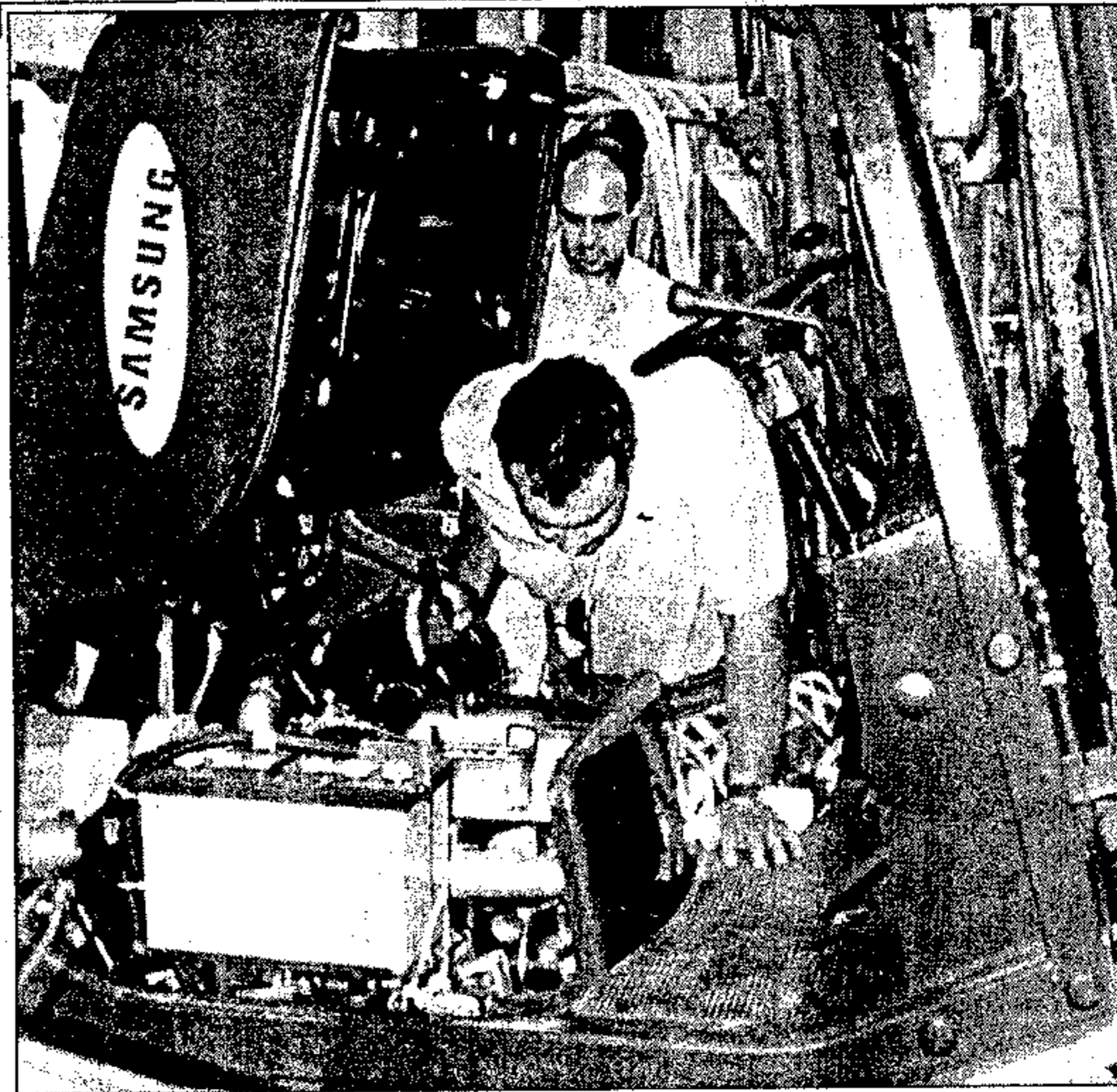

- Cadena Cope.....16
- Los Tres Reyes.....38, 40, 42

Zona Interior Institucional

- Diputación Provincial de Toledo.
- Junta de Comunidades de Castilla la Mancha.

- Caja Castilla la Mancha.
- Caja Rural de Toledo.
- Fedeto-Asaja.
- Patronato Ferial de Talavera de la Reina.
- I.P.E.T.A.
- Instituto de Enseñanza San Isidro.
- Unión de Pequeños Agricultores.

TRIBUNA

Animales vertebrados

CELEBRA Fiaga su cumpleaños y lo celebramos todos por ser esta institución una de las que contribuyen a lo que algunos echamos en falta de esta ciudad: su vertebración. Perdonen la paráfrasis orteguiana. Talavera es una ciudad moderna, con aristas y ángulos antiguos en la que los que estamos aquí, sólo somos de aquí debido a la divina providencia y así lo agradecemos. Esta es la realidad de la Talavera que conocemos todos los que mayoritariamente hemos ido llegando en volandas de las sucesivas migraciones. Y demuestra una de las mayores virtudes de la ciudad: su vitalidad.

Pero progreso no es crecer demográficamente, aunque vaya aparejado. Tampoco lo es el cifrar las metas de la población exclusivamente en los adelantos materiales, aunque sea bueno. ¿Se pregunta Talavera por su crecimiento espiritual, moral?

¿Qué tiene que ver todo esto con la invertebración del principio?, se preguntarán ustedes muy oportunamente si han resistido llegar hasta aquí. Pues precisamente en eso. La tradición secular de cruce de caminos en Talavera, el allegamiento de gentes de todas latitudes y cada vez más del extranjero, —a Dios gracias, sangre nueva, nuevas ilusiones y empuje—, hablan de una de las principales cualidades del ser talaverano: su recepción a los demás, virtud superior donde las haya. Pero aquel que proceda de fuera y conozca otras ciudades con menos población o actividad económica no deja de sorprenderse de cierta falta de ambiciones en el liderazgo que le correspondería a Talavera en facetas menos pragmáticas.

Las viejas capitales de Castilla tienen una actividad que Talavera no posee. Los de las antiguas noblezas locales que si bien en ocasiones son muestras adocenas de un espíritu caduco y raquítico, sirven en otras, en sus ejemplos y miembros más nobles, de impulso de la vida local. Pero en las ciudades modernas, de la era de Internet, del protagonismo de lo que ha venido en denominarse —de forma ambigua y equívoca— sociedad civil, de la democratización de los recursos, las cosas funcionan de otra manera. Es la gente que quiere hacer cosas, que tiene inquietudes, la que reclama para sí, y hace bien, el protagonismo y acaudilla el movimiento de una ciudad, la que exporta sus inquietudes, la que crea un



sustrato intelectual, moral, académico, cultural, con no poco idealismo y altruismo. Y en esas andamos en Talavera. Hay otra gente que se asocia, que participa, cuyo fin es el progreso de la comunidad.

Esta es la columna dorsal que vertebra una sociedad, tan distinto al ejemplo provinciano y secular del sabio local, es un concepto moderno que pasa por la participación. Cifrar el progreso y la vertebración en función de las expectativas económicas exclusivamente es un error. Todo va al compás. Una sociedad satisfecha materialmente quiere más. Nada ha cambiado desde aquella añeja máxima aún vigente, la que resume las aspiraciones de una sociedad satisfecha, pero no embrutecida: «Pan y escuela». Al lado de quien reclama: «más industria», debe haber quien pida: «más bibliotecas» para abrir las puertas al mundo actual y total a nuestros hijos.

La popularización de los recursos no materiales no tiene que significar su vulgarización. Una sociedad que habla menos pero mejor, que escribe más, que lee más y más diversamente, que aprecia el arte, que da poetas, pintores, profesores, científicos, historiadores, periodistas, es una sociedad no sólo más culta, es más noble, más abierta, más solidaria, más cercana a Dios, ama más.

La estabilización en las localidades no

depende sólo de las posibilidades laborales. Lo que mueve al amor por la tierra es su espíritu. Noble es querer el progreso económico de la ciudad, pero debe haber personas que cifren sus ambiciones en otras metas: la sociedad tolerante, participativa, preocupada por su historia y su futuro, por su rumbo. Su alma. En las sociedades más anquilosadas, la columna vertebral se sustenta muchas veces sobre viejas antiguallas y estafermos, pero que les sirven como referente a la hora de la identificación, al sentimiento de pertenencia al grupo, a la tribu, al clan.

Esta es la ventaja y el obstáculo en Talavera. Hasta no hace mucho, y aparte de ciertas y nobles figuras locales, no había referencias que sirviesen de ejemplo e impulso, espejos donde mirarse y sentirse partícipes de un deseo histórico común y es a lo que nos queremos referir con el término invertebración. Cuántas veces se ha visto la esterilidad de esfuerzos inconexos.

En cierta medida este papel ha sido suplantado por otros tipos de organizaciones, en particular las políticas, en las que se cifran excesivas expectativas. Estas organizaciones cumplen su papel, pero no dejan de ser sociedades instrumentales, con fines específicos e inmediatos que en más de una ocasión, debido a sus intereses, son un freno de las ambiciones descritas, porque actúan con la inmediatez y la urgencia de sus afanes y, además, no pueden permitirse el lujo de la impopularidad. La política actual no es siempre una apuesta de futuro, es un concurso de popularidad.

Las decepciones a las que nos hemos acostumbrado en este terreno sólo consiguen el retraimiento en la superior aspiración de lo social, en el ensimismamiento en los universos propios de las vidas privadas, cuya suma no es igual a vida social común. Es todo lo contrario, es particularismo. No es individualismo, es insolidaridad.

En esta tarea están muchas personas, la creación de una sociedad más abierta, más comunicativa, más participativa y que contrasta con una nueva ola de pensamiento actual: el abertzalismo (perdonémos la expresión). Una sociedad exclusivista que se dedica a cantar complacientemente las loas de sus bondades es otra Vetusta indolente, que no sabe de las necesidades del mundo en el que vive.

Otra muestra más de aldeanismo. La bondad de la existencia de las cosas, llámese Talavera o Castilla La Mancha o España o el Islam, sólo tienen justificación en el progreso moral, no ya sólo de los coetáneos, sino el de todos aquellos que serán herederos de nuestro existir.

Javier ANQUELA

«Progreso no es crecer demográficamente, aunque vaya aparejado. Tampoco lo es el cifrar las metas de la población exclusivamente en los adelantos materiales»

REPORTAJE

Pulso firme para entrar en el siglo XXI

EN el último año, Talavera ha recibido un impulso importante en su desarrollo. Muchas han sido las actuaciones que en este periodo se han llevado a cabo y que en los últimos meses han permitido, desde distintas Administraciones públicas, ofrecer un avance significativo en el desarrollo económico, social, cultural y educativo de la ciudad.

Si entonces el alcalde, Florentino Carrieches, señalaba como objetivos básicos para la ciudad cuestiones como la mejora sanitaria, el impulso educativo y universitario, así como la conservación de Talavera en un entorno urbano agradable y atractivo, hoy se puede decir que gran parte de estos pasos se han dado y, gracias al esfuerzo institucional común y a pesar de las polémicas, la ciudad ha dado un cambio notable. Quedan, sin embargo, muchos problemas por resolver, si bien en conjunto la tendencia de la ciudad camina decididamente hacia el siglo XXI.

Imagen mejorada

En principio, la imagen de Talavera ha cambiado sustancialmente en tan sólo un año. Un proyecto fundamental para ello ha sido la remodelación de la entrada Este de la ciudad, en la Avenida de Madrid. Con una inversión cercana a los 800 millones de pesetas, financiados en gran medida con fondos europeos, el Ayuntamiento ha ejecutado un ambicioso plan de acondicionamiento de la zona que no se reduce únicamente a una cuestión ornamental, importante en sí misma, sino que ha logrado incrementar los espacios verdes y de esparcimiento público de la ciudad, además de ofrecer al visitante una primera impresión completamente distinta de la que experimentaba hasta la fecha. La recuperación del Cordel de las Merinas por parte de la Junta de Comunidades ha contribuido también a mejorar este entorno.

En esta obra, además de lo que se ve, se ha hecho un importante esfuerzo inversor en infraestructura de abastecimiento y saneamiento. Este proyecto se completará en las próximas semanas con otro gasto de entorno a 60 millones del Ministerio de Fomento para conectar, con una pasarela elevada, el hospital Nuestra Señora del Prado con el Centro Regional de Salud Pública.

Está previsto, por otra parte, un gran proyecto de acondicionamiento del otro acceso de Talavera por la antigua Nacional-V, la entrada Oeste en la Puerta de Cuartos. En este caso, la inversión prevista es de 400 millones de pesetas, a cargo también del Ministerio de Fomento, que ha garantizado la licitación de las obras de manera inmediata para que puedan comenzar en el verano entrante. La obra afecta a la Avenida de Portugal entre el puente del tren y la rotonda de Puerta de Cuartos, y supondrá una más que notable mejora para esta deteriorada zona de la ciudad.

Con estos dos proyectos se ha renovado

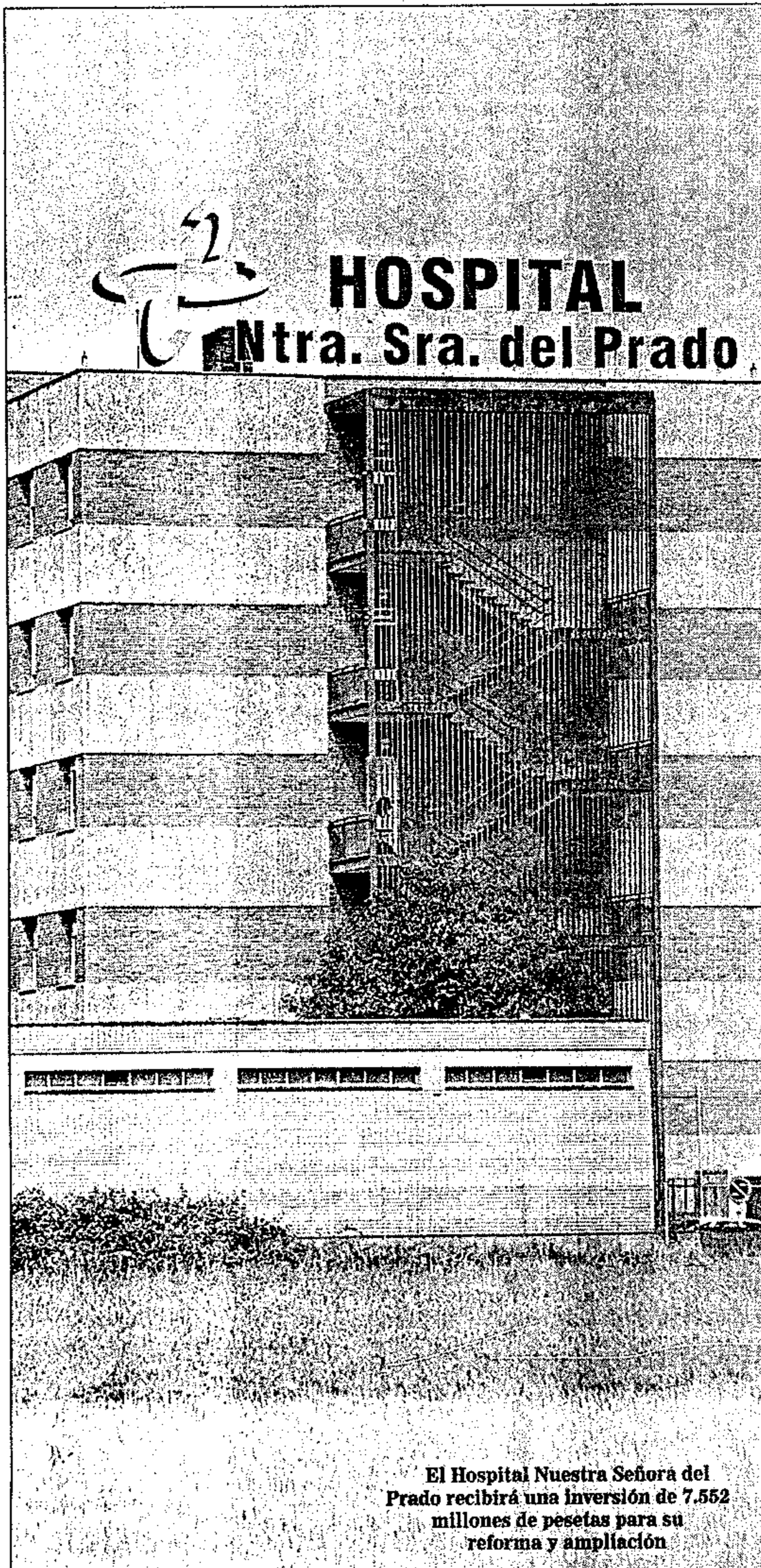

El Hospital Nuestra Señora del Prado recibirá una inversión de 7.552 millones de pesetas para su reforma y ampliación



Los accesos a la ciudad por carretera han experimentado una profunda mejora y transformación

muy positivamente el aspecto general de la ciudad, pero además hay que destacar las obras de peatonalización del centro urbano comercial, en las que el Ayuntamiento ha realizado un gran esfuerzo inversor para conseguir el doble objetivo de mejorar esta zona muy importante de la economía local y potenciar a la vez el comercio tradicional talaverano. Pese a la polémica suscitada entre los grupos políticos por la privatización del servicio, la limpieza general de Talavera es otro de los aspectos que ha contribuido a dar un cambio de imagen importante a la ciudad.

Siguiendo en el capítulo de obras públicas, está pendiente en estos momentos el comienzo del proyecto más importante aprobado en esta legislatura, el plan de recuperación de las riberas del Tajo, adjudicado en casi tres mil millones de pesetas a la empresa Dragados por el Ministerio de Medio Ambiente. Se espera, en este sentido, que la ministra Isabel Tocino ponga la primera piedra en los próximos días.

Estas obras serán el cambio definitivo de la imagen de Talavera, pero además aportarán una contribución fun-

damental a la ciudad, la recuperación del Tajo por parte de los ciudadanos después de varias décadas. La rehabilitación del puente Viejo, la construcción de una plaza volada sobre el río, la protección contra inundaciones y la creación de zonas deportivas y dos playas son algunos de los proyectos que se contemplan en este plan, que cuenta con un plazo de ejecución aproximado de dos años.

Además de estas mejoras del estado físico de la ciudad, Talavera ha avan-

zado también en el plano urbanístico con la aprobación y entrada en vigor de dos importantes instrumentos legales que ha diseñado el desarrollo del casco urbano para los próximos ocho años: el Plan General de Ordenación Urbana y el Plan Especial de la Villa.

«Ciudad verde»

En el primer caso, el Plan General prevé un crecimiento de la ciudad que podría alcanzar las 50.000 viviendas, con capacidad para albergar más de 160.000 habitantes hasta el año 2006.

Lo más destacado del plan es que Talavera se convertirá en una «ciudad verde», con la creación de dos nuevos grandes parques, uno el denominado Oeste, que estaría en la zona del barrio de Patrocinio y llegaría hasta las riberas del Tajo, y otro lineal paralelo a la vía del ferrocarril, en lo que hoy se conoce como calle Paralela.

El Plan Especial de la Villa completa el Plan General con una normativa concreta para el casco histórico de Talavera, cuya vida se intenta recuperar de su despoblamiento progresivo.

Remodelación de 2.000 millones

Un importante esfuerzo inversor que contribuye tanto al aumento de la calidad de vida como a la potenciación de la actividad comercial, básica en la economía talaverana, han sido las obras de peatonalización de lo que se considera espina dorsal de zona comercial talaverana: calles de San Francisco —y alrededores—, el Prado y Trinidad.

La primera actuación fue conformar un gran espacio peatonal entorno a la calle San Francisco, incorporando otras vías, entre ellas la de Ramón y Cajal. Estas obras alcanzaron un presupuesto de 100 millones de pesetas.

Casi simultáneamente se acometió el mismo proceso en la calle del Prado. Aquí se moderó la

peatonalización al dejar un carril de circulación lenta. El coste de esta obra ascendió a 64 millones. Por último, en Trinidad se han invertido unos 260 millones.

Esta remodelación de las calles más emblemáticas de la ciudad, han estado acompañadas de obras menores consistentes en recuperar y ampliar espacios verdes. Plazas como el Potrero, Cruz Verde, Tinajones, etcétera, han acabado con superficies de tierra y suciedad que ahora son muy utilizadas por los ciudadanos.

En total, la inversión realizada por el Ayuntamiento con algunas ayudas de programas europeos para cuestiones medioambientales, ha superado los 2.000 millones.

El pasado 6 de mayo se constituyó en el Ayuntamiento la comisión de seguimiento y control de este plan especial, que a partir de ahora tendrá la misión de vigilar su cumplimiento y que se vayan realizando los planes de rehabilitación previstos en el documento, que afecta al primer recinto amurallado y parte del segundo.

En este sentido, hay que citar algunas de las principales rehabilitaciones que se han realizado o están realizando en el casco antiguo. Una importante es la de consolidación que el Arzobispado, en colaboración con la Junta de Comunidades, está realizando en la iglesia de El Salvador, gravemente deteriorada y con serio peligro de derrumbamiento. La intención de la Administración regional es dedicar en su día este edificio a usos culturales.

También se ha conocido recientemente con satisfacción la inversión de 35 millones que la Consejería de Cultura realizará en el lienzo de muralla de la calle Charcón, que será rehabilitado en su totalidad a partir de las próximas semanas. Desde la Administración regional se prevé, por otro lado, la posibilidad de crear un parque arqueológico en la zona de San Clemente, donde se han encontrado importantes restos, entre ellos un Hércules romano que puede ofrecer abundante información sobre los orígenes de Talavera.

De hecho, se va a elaborar un nuevo estudio arqueológico con el objetivo de profundizar en las excavaciones.

La recuperación del Lagar de San Prudencio es otro de los grandes proyectos en marcha, en este caso a cargo de la Escuela Taller. En estas obras se incluye la remodelación global de la plaza de los Jerónimos, donde también han aparecido diversos restos de la estructura complementaria del lagar que es intención del Ayuntamiento incorporar como elementos ornamentales a la propia plaza.

Sanidad

En el ámbito sanitario, se puede afirmar que se han cumplido, en líneas generales, todas las expectativas del Ayuntamiento. A pesar del retraso que ha sufrido, por fin el Consejo de Ministros aprobó el plan funcional de reforma y ampliación del hospital Nuestra Señora del Prado, y lo hizo con una inversión muy superior a la prevista inicialmente, un total de 7.552 millones de pesetas en un proyecto de 51 meses de duración que presentó el pasado mes de marzo en Talavera el propio ministro de

Sanidad, José Manuel Romay Beccaría.

El plan funcional se llevará a cabo en siete fases y se contempla la construcción de nuevas edificaciones con una superficie total de 36.000 metros cuadrados, así como la remodelación global de los actuales 20.000 del edificio existente en la actualidad. En cuanto al incremento del número de camas, se pasará de las 276 actuales a 305, lo que supone un incremento del 26 por ciento; además se creará el hospital de día, que actualmente no existe, de manera que gran parte de la ocupación actual de camas desaparecerá con este servicio. Una de las cuestiones por las que se han retrasado las obras ha sido la cesión de los terrenos, que el Ayuntamiento ha tenido que gestionar con la propiedad.

Pero no habrá que esperar a esta reforma para contar con nuevos servicios hospitalarios. Para este mismo año está prevista la implantación de consultas de alta resolución, que permiten obtener

resultados y diagnósticos en una sola visita, y que se implantarán inicialmente en Cardiología y Traumatología. Está previsto también poner en marcha este año un área clínica del aparato locomotor, que unificará los servicios de Traumatología y Rehabilitación, con una mejora sustancial de la atención al paciente.

Ello conllevará el incremento de la plantilla en el centro, según confirmó en marzo el presidente ejecutivo del Insalud, Alberto Núñez Feijoo.

En la actualidad, el hospital está inmerso en un amplio proceso de cambio, y en estos días está prevista la presentación del plan estratégico del centro, que diseñará su futuro a medio plazo. En este mismo ámbito sanitario, hay que destacar también la próxima construcción, con cargo al presupuesto de la Junta de Comunidades, del cuarto centro de salud de Talavera en el solar de la antigua Algodonera. En las obras se van a invertir 160 millones de pesetas para un centro que dará cobertura a la población de toda la zona oeste de Talavera y localidades colindantes.

La construcción de este centro es una vieja aspiración y actualmente está funcionando compartiendo instalaciones con el centro de salud «Talavera Centro», en el antiguo ambulatorio «Felipe



En varios puntos de la ciudad se han reforzado las áreas de recreo

Con el comienzo del curso académico 1998-99 se inauguraba el nuevo campus universitario, la gran demanda social de la ciudad en la última década

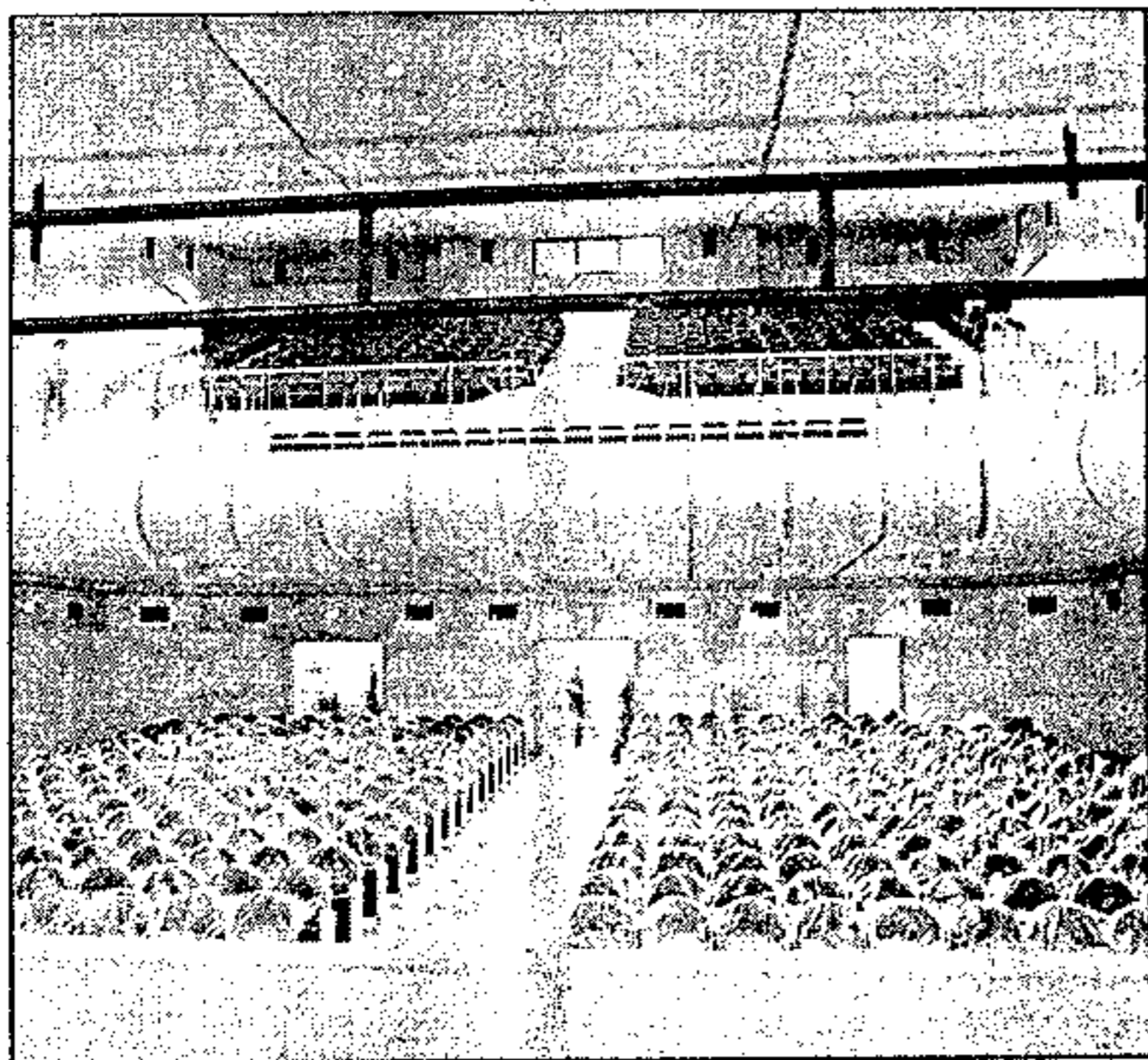

Aspecto del nuevo Palenque tras la remodelación

La ciudad de los dos teatros

Desde hoy mismo, Talavera será una, si no la única, ciudad de Castilla-La Mancha que disponga de dos teatros. Ambos, antiguos en su estructura pero absolutamente modernizados. El Palenque se suma a la oferta que hasta ahora sólo brindaba el Victoria. Dos teatros públicos que recuperan la tradición de la afición local a los espectáculos escénicos.

Hubo momentos en que Talavera gozó de la oferta de hasta tres teatros que servían también de cinematógrafos, los citados y el Coliseum; además llegaron a funcionar simultáneamente otras tres salas de cine: Calderón, Prado y Marjul.

La inauguración del Palenque, reconstruido sobre el cine que a finales de los años 50 construyera la

empresa Notario sobre la estructura del convento de los Jesuitas, dotan a Talavera de dos modernos recintos con capacidad, entre ambos, para sentar a más de mil espectadores.

La rehabilitación y modernización del Palenque ha supuesto una inversión de más de 400 millones de pesetas, aportados por el Ayuntamiento y la Junta de Comunidades. Antes, esa misma colaboración se había concretado en la recuperación del más antiguo de los teatros locales - si no contamos El Liceo - y probablemente levantado sobre el antiguo corral de comedias, el Victoria, conocido en su época cinematográfica como Mariana, que costó unos 300 millones de pesetas.

Díaz». En el ámbito de la atención primaria, el área sanitaria de Talavera ha conseguido situarse en la sexta posición nacional en cuanto a calidad de gestión.

Educación

Con el comienzo del curso académico 1998-99, en octubre pasado se inauguraba, con la presencia del presidente de Castilla-La Mancha, José Bono, el nuevo campus universitario de Talavera, la gran demanda social de la ciudad en la última década. Se trata de unas modernas instalaciones que han venido acompañadas de dos grandes noticias para la ciudad: la integración plena del Centro de Estudios Universitarios en la Universidad de Castilla-La Mancha, y la puesta en marcha de las disciplinas de Logopedia y Educación Social, que elevan a cinco el total de enseñanzas universitarias que pueden cursarse en Talavera.

En la actualidad, este campus cuenta

con más de mil alumnos que sobrepasarán los dos mil cuando se completen las dos nuevas disciplinas y tiene además una clara vocación de expansión. De hecho, tanto el Ayuntamiento como los partidos políticos vienen reivindicando nuevos estudios, entre los que se encuentran varias licenciaturas e ingenierías importantes.

Otro aspecto educativo sobresaliente de los últimos meses ha sido la construcción, a punto de finalizar, del nuevo edificio de la Escuela Oficial de Idiomas junto al instituto Puerta de Cuartos. El próximo curso, este inmueble entrará ya en funcionamiento y permitirá la implantación de nuevos idiomas, entre ellos el alemán,

que, según el concejal de Educación, Juan Antonio Muñoz Gallego, tiene gran demanda. Puede citarse también la implantación de nuevos ciclos formativos profesionales en diversos institutos de la ciudad a partir del próximo curso.

Mención aparte merece el centro asociado de la UNED, que contará con tres nuevas carreras a partir de octubre, Física, Química e Ingeniería Industrial Superior, lo que supondrá que este centro impartirá todas las disciplinas que se pueden seguir a distancia en España.

El centro educativo ha solicitado, además, su inclusión en la red básica de centros asociados, que conlleva importantes mejoras en la calidad de enseñanza.

El plan funcional de reforma y ampliación del Hospital Nuestra Señora del Prado supondrá una inversión de 7.552 millones de pesetas



Jeep Cherokee 2 puertas.

Te sobrará ESPACIO por TODAS partes.

VEN A TU CONCESIONARIO OFICIAL Y DESCUBRE EL 4x4 MÁS AMPLIO Y ÁGIL de su categoría con: espacio de sobra para 5 adultos y su equipaje • mejor maniobrabilidad • magnífica relación peso/potencia • excelente economía de consumo • máxima seguridad incluyendo doble airbag y barras de protección lateral. Y lo que necesitas para divertirte. Dentro y fuera.

Jeep

SOLO HAY UNO

Jeep Cherokee desde 3.304.000 Ptas.*



Exclusivamente para uso personal y recreativo. IVA Impuesto de matriculación, transporte y gastos de protección incluidos.

J.M. MOTOR, S.A. Avda. de Portugal, 74. 45600 TALAVERA DE LA REINA. Tels. 925 82 38 39 / 82 45 65.



A lo largo de los últimos meses numerosas calles de la ciudad talaverana han estado en obras

No se puede olvidar, por otro lado, que la oferta educativa universitaria puede completarse con la posible implantación de la universidad privada Miguel de Cervantes, que sería la primera institución de estas características en Castilla-La Mancha si el proyecto de la Fundación promotora finalmente sale adelante.

Empleo

Por otra parte, en el ámbito del desarrollo económico hay que destacar necesariamente los dos planes de empleo

que actualmente están en marcha en la ciudad, y que viene a paliar en alguna medida la situación de precariedad laboral de la comarca, una de las de mayor índice de paro en la región. En el primero de estos planes, promovido por el Ayuntamiento, se contrataron en torno a ochocientos trabajadores, y en el segundo, el plan social Junta-Inem, se va a contratar a partir de este mismo mes a algo más de seiscientos trabajadores, en ambos casos con contratos de tres meses.

Previsiblemente, las obras del hospital y del plan de riberas se supone que

van a incidir positivamente en la creación de empleo en la ciudad. No obstante, desde las diferentes administraciones habrá que seguir haciendo esfuerzos para reducir el desempleo en esta zona.

También hay que destacar el proceso de gasificación de Talavera actualmente en marcha, y a punto ya de finalizar. La conexión de la ciudad a la red gasística nacional impulsará el desarrollo industrial y comercial, además de prestar un atractivo más a la ciudad para invertir en ella.

Por otro lado, el Ayuntamiento sigue

Proyectos y realidades para el nuevo milenio

- Talavera cuenta ya con un campus plenamente integrado en la Universidad de Castilla-La Mancha y con casi 2.000 alumnos y una oferta de cinco diplomaturas. El edificio tiene capacidad suficiente para albergar nuevos estudios y todos los partidos y la sociedad esperan ver pronto ampliadas las carreras que pueden cursarse en la ciudad.

- El centro asociado de la UNED en Talavera impartirá a partir de octubre todas las disciplinas de la UNED central, consolidándose así como institución académica fundamental para un gran número de alumnos de Toledo y otras provincias limítrofes.

- Muchos hogares y empresas talaveranas pueden conectarse ya a la red de gas natural y la infraestructura de distribu-

ción continua extendiéndose a nuevas calles y preparándose para conectarse a la red nacional.

- A mediados de junio, el Insalud tiene previsto licitar las obras del plan funcional de reforma y ampliación del hospital Nuestra Señora del Prado, con una inversión de 7.552 millones de pesetas en 51 meses. Se trata de la primera gran remodelación que experimenta el centro en sus 25 años de historia.

- El pasado mes de marzo entró en vigor el Plan Especial de la Villa de Talavera, un importante instrumento urbanístico que debe seguir para el adecuado desarrollo del casco histórico de la ciudad, víctima del abandono durante décadas. Este plan contiene las líneas básicas de expansión urbanística en el primer re-

cinto amurallado y otros entornos de interés histórico y complementa el Plan General de Ordenación Urbana, también en vigor.

- Estos días comienzan las obras de uno de los proyectos más ambiciosos puesto en marcha en Talavera, el Plan de Recuperación de Riberas del Tajo. Ha sido adjudicado por el Ministerio de Medio Ambiente a Dragados y se invertirán en dos años más de 3.000 millones.

- Talavera espera en los próximos años un notable impulso a las comunicaciones ferroviarias. Numerosos colectivos reivindican la mejora de la infraestructura y la dotación de nuevos trenes y se espera que la ciudad quede incluida en la red europea del AVE, dentro del trazado Madrid-Lisboa.

Dos planes de empleo público han paliado en buena medida la precaria situación del paro en Talavera

pendiente de la aprobación del hipermercado por parte de la Junta de Comunidades, un proyecto criticado desde diversos sectores pero por el que apuesta fuerte el equipo de gobierno que preside Florentino Carriches.

Desarrollo económico

Un motor económico fundamental de Talavera es el Mercado Nacional de Ganados, cada año con mayor empuje y consolidado hoy como el recinto ganadero más importante de España. Este mercado, junto a las ferias comerciales profesionales que se incluyen en el calendario ferial, están fomentando la actividad económica en la ciudad.

Pero, sin duda, uno de los motores del desarrollo económico son las infraestructuras, y dentro de ellas la mejora de las comunicaciones con Madrid. Este proyecto se plantea en Talavera desde dos puntos de vista distintos. Por un lado, el incremento de los servicios diarios de tren con la capital de España y, por otro, a través del proyecto Madrid-Lisboa del AVE, que necesariamente tendría parada en Talavera.

En este último caso, las Cortes de Castilla-La Mancha han hecho una apuesta unánime por el proyecto, si bien no hay decisiones tomadas al respecto y depende en gran medida de los gobiernos español y portugués. No obstante, tanto el ejecutivo de Castilla-La Mancha, como los de Madrid y Extremadura se han manifestado insistentemente a favor del trazado que pasa por Talavera, y en esa línea se vienen pronunciando

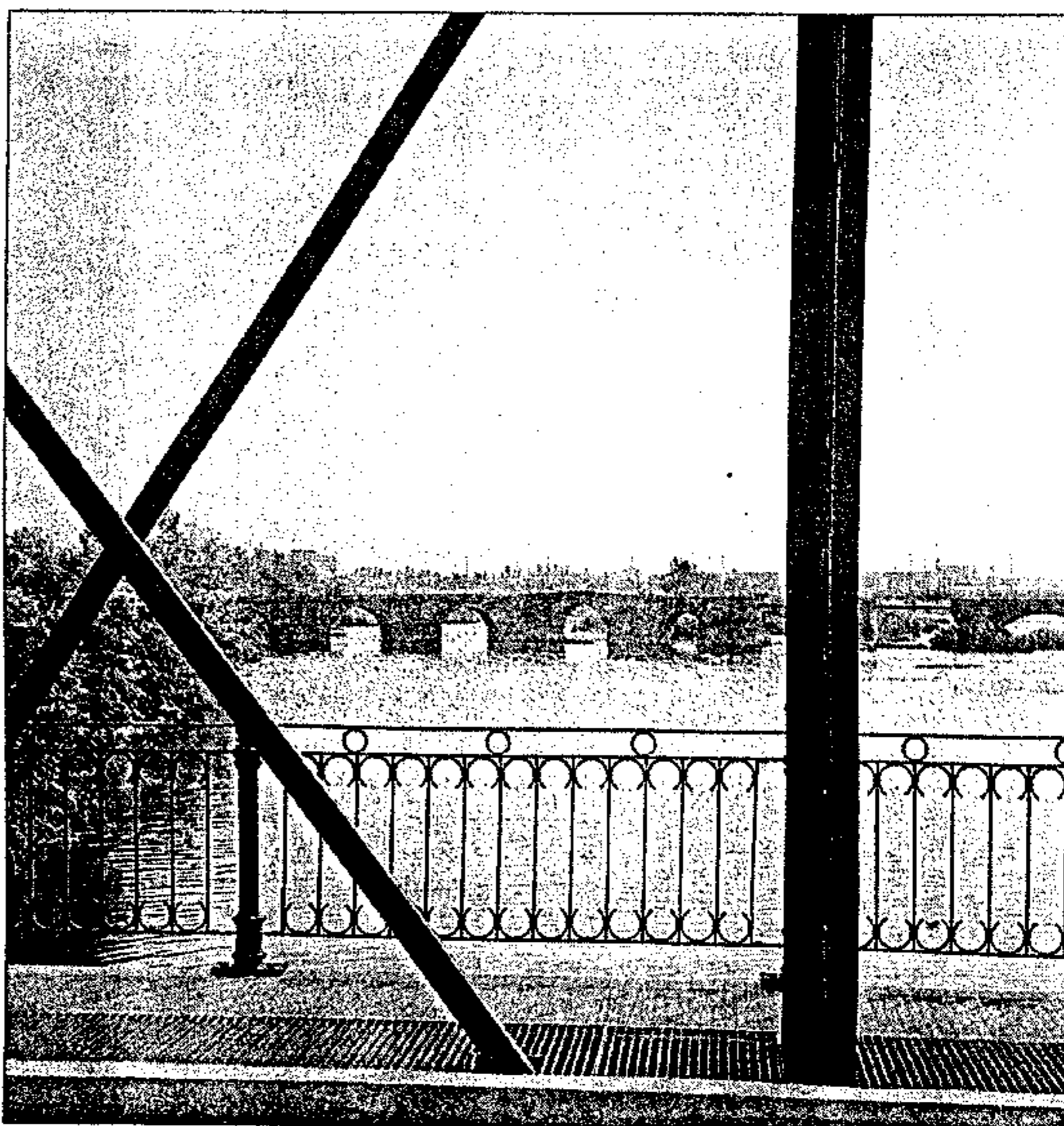

El Plan de Riberas del Tajo es uno de los más importantes

ante el ministro de Fomento, Rafael Arias-Salgado.

En cuanto al incremento de los trenes diarios con Madrid, se trata de una reivindicación unánime de la sociedad talaverana que se ha canalizado a través de la recién constituida Plataforma en Defensa del Tren, y que intenta promover nuevos servicios y mejoras de las comunicaciones ferroviarias.

En materia de carreteras, si bien se ha avanzado en este tiempo, la Junta tiene todavía algunas asignaturas pendientes en la comarca, entre ellas las carreteras

que conectan a Talavera con el Valle del Tiétar a través de la Sierra de San Vicente y la que va de Oropesa a Candelada, muy transitada y sólo arreglada en el tramo de Ávila. Además, se están dando los primeros pasos de la autovía Maqueda-Taracón, que mejorará la comunicación de Talavera con Toledo y aproxima a los talaveranos a la costa levantina.

Gustavo A. MUÑOZ
Eusebio CEDENA

CEDECO
CENTRO
DE ESTUDIOS

**TU CAMINO
HACIA EL
FUTURO**

Beca de Estudios GRATIS y
Bolsa de Trabajo

ÁREA EMPRESARIAL

- * Aux. Administrativo/a
- * Contabilidad financiera

- * Asesor Fiscal
- * Asesor Laboral
- * Márketing y Publicidad

ÁREA BELLEZA

- * Peluquería
- * Estética

ÁREA INFORMÁTICA

- * Ofimática
- * Autocad V.13
- * Diseño Gráfico Publicitario
- * Multimedia
- * Programación Visual Basic

FUERZAS ARMADAS

- * Ac. General Militar
- * Ac. Básica de Suboficiales
- * Tropas Profesionales
- * "IPES" Inst. Politécnicos

ÁREA SANITARIA

- * Puericultura

- * Aux. de Clínica F.P. 1
- * Geriatría y Atención al Disminuido

OPOSICIONES

- * Policía Nacional
- * Policía Local
- * Guardia Civil
- * Bomberos
- * Justicia: Oficiales, Auxiliares y Agentes Correos
- * Insalud "Todas las categorías"
- * Junta de Comunidades de Castilla-La Mancha
- * Magisterio (Educación Infantil)

**CEDECO
TALAVERA**

AVDA. EXTREMADURA, 6
45600-TALAVERA DE LA REINA
(TOLEDO)

☎ 925 - 81 61 30

VEINTE AÑOS DE AYUNTAMIENTOS DEMOCRÁTICOS

Seis alcaldes para cinco Corporaciones en Talavera

LA historia de los Ayuntamientos democráticos en Talavera es la crónica de la inestabilidad política. Veinte años de democracia municipal, 1979-1999, han configurado un panorama político en la ciudad caracterizado por las batallas internas en los partidos y las crisis constantes en el Ayuntamiento.

Sólo dos de los seis alcaldes de todo el periodo han conseguido iniciar y acabar un mandato completo de cuatro años: Pablo Tello, de 1983 a 1987, y Florentino Carriches, de 1995 a 1999, son la excepción a esta regla general.

El resto, desde Jesús García de Castro, primer alcalde de la democracia, hasta Isidro Flores, último mandatario socialista, pasando por Luis Antonio González Madrid y Javier Corrochano, no consiguieron mantenerse los cuatro años con que se completa una legislatura. Siempre hubo alguna circunstancia que se interpuso en su camino.

El primer y más efímero alcalde de la democracia fue Jesús García de Castro, importante industrial talaverano, que encabezó la lista del PSOE y sólo pudo mantenerse ocho meses al frente de la Alcaldía.

Desde que en abril de 1979 viene a desempeñar el cargo gracias al pacto tripartito conformado por el PSOE con el PCE y el PTE, todo fueron dificultades y zancadillas dentro de su propio partido que desembocaron en su dimisión y la llegada del liberado Pablo Tello, número dos de aquella candidatura.

Lideraban aquella coalición, aparte de García de Castro, concejales hoy en el olvido como el actual empresario Julián González Esteban y el entonces abogado laboralista José Ángel Sagi, por el PCE, y



Francisco Javier Corrochano



Jesús García de Castro

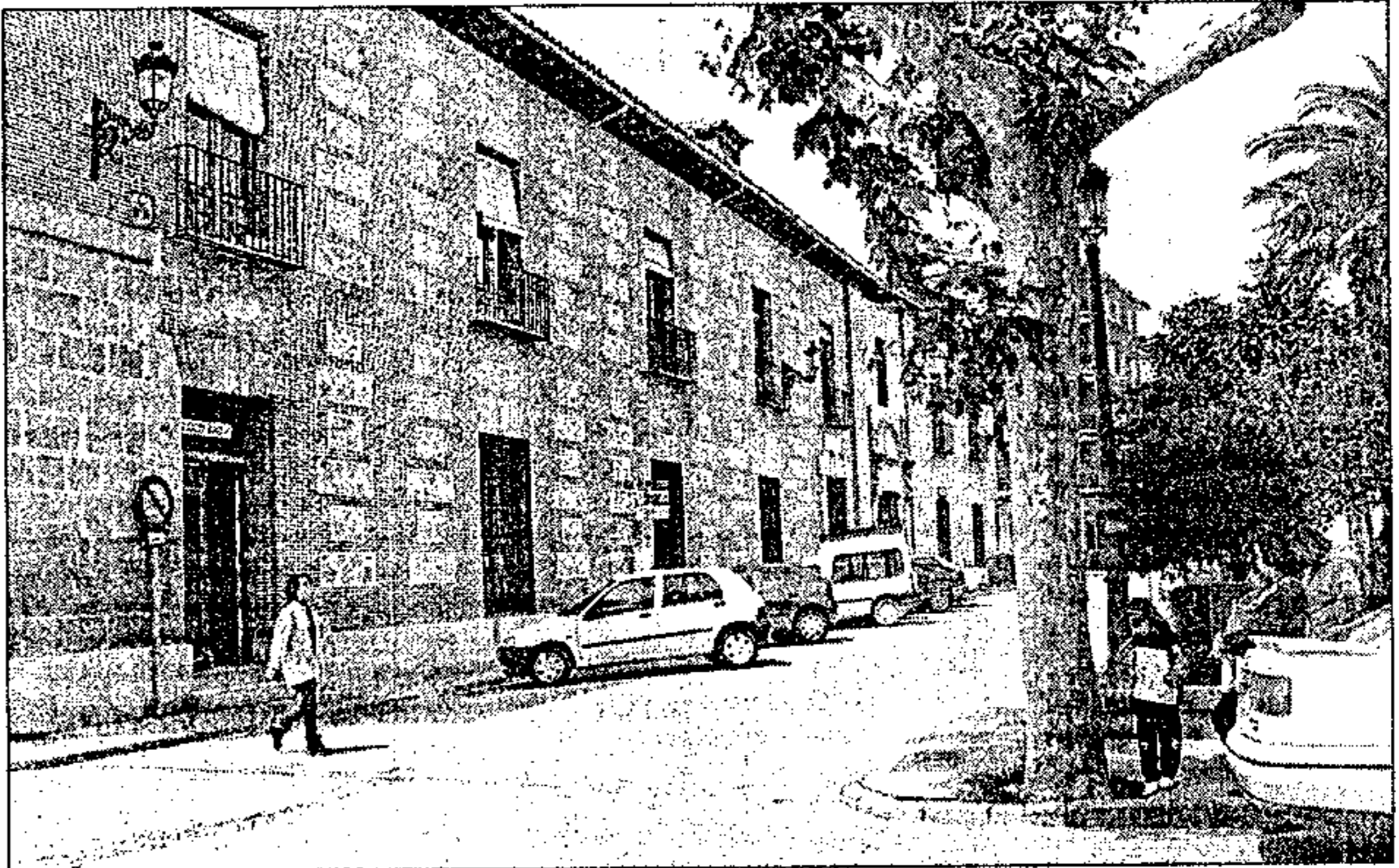

La inestabilidad política ha caracterizado estos veinte años de democracia en la ciudad

el profesor Manuel López «Lolo», por el PTE. Sólo María Ángeles Maestro, concejal comunista, sobrevive hoy en la política como diputada nacional de IU. En total sumaban los 15 concejales que formaron la coalición gobernante, frente a una UCD liderada por Martiniano Blázquez que, pese a ser la lista más votada con diez concejales frente a los nueve del PSOE, no alcanzó el poder municipal. Ya desde el primer momento se rompe la norma de que gobierne el más votado, y los socialistas, en contra

de su actual criterio, formalizan un pacto de la izquierda que les da la alcaldía en aquel primer Ayuntamiento democrático.

La dimisión de Jesús García de Castro da paso a Pablo Tello, único superviviente político 20 años después de aquella primavera democrática. Hoy, Jesús García de Castro se ufana de no militar en ninguna formación política, «gracias a Dios», según ha declarado a ABC, y de ser el único alcalde que nunca tuvo sueldo ni generó «una sola factura de gastos al Ayuntamiento».

En 1980, Tello instauró la costumbre de descabalar al alcalde titular, tradición repetida después en distintas ocasiones a lo largo de estas dos décadas. En esta primera etapa fue alcalde tres años, y revalidó el mandato en las elecciones de 1983, en las que consiguió la mayor victoria electoral hasta la fecha con 17 concejales sobre los 25 de la Corporación talaverana. Esta situación dio a Tello un gran poder en el Ayuntamiento y

en el propio PSOE, donde compartía las más altas responsabilidades en la provincia con Francisco Ramos y Jesús Fuentes, trayectoria culminada con su elección como senador. Hasta las elecciones de 1987, dirigió la ciudad y el partido con mano firme, y contra estas circunstancias se estrelló el entonces jefe de la oposición municipal, Miguel Ángel Cabezas de Herrera, de la extinta Alianza Popular, y hoy Síndico de Cuentas de Castilla-La Mancha del gobierno que preside el socialista José Bono.

«Pacto antinatura»

Sólo el pacto «antinatura» formalizado por PP, CDS e IU desalojaría del sillón de alcalde a Pablo Tello en junio de 1987. La coalición tripartita sumaba 13 concejales (seis del PP, cinco del CDS y dos de IU) frente a los 12 del PSOE, y de nuevo se repitió la historia de 1979, donde la lista más votada quedó relegada a la oposición.

Los protagonistas del pacto, aparte del alcalde centrista, Luis Antonio González Madrid, fueron Manuel Díaz-Zorita, presidente local del PP, y Nazario García, de IU, que consiguió convencer a todos los sectores de la coalición izquierdista de la necesidad de acabar de una vez por todas con Tello, objetivo casi único de aquella extraña coalición.

Luis Antonio González Madrid no logró tampoco acabar la legislatura, siguiendo la estela iniciada por García de Castro. La dimisión del concejal de IU Federico Lafuente dio entrada a un militante del PCE,

Pedro Sánchez, que desbarató el pacto e impulsó la moción de censura en la que se apoyó el PSOE para colocar en la Alcaldía a Javier Corrochano, quien acabó la legislatura. Paradójicamente, su posterior victoria electoral en 1991 no le serviría para completar su mandato, ya que fue su propio partido, que entonces vivía fuertes tensiones internas, el que provocó su dimisión para colocar a Isidro Flores al frente del Ayuntamiento tan sólo un año y medio después de las elecciones. Flores asumió el mando y presidió el Ayuntamiento durante dos años y medio, hasta que en las últimas municipales, en mayo de 1995, fue derrotado por el actual alcalde, Florentino Carriches.

Carriches y Tello son los únicos alcaldes que pueden presumir de haber ocupado el gobierno municipal durante una legislatura completa, sin que el fantasma de la inestabilidad apareciera a lo largo de su mandato.

Bien es verdad que



Florentino Carriches



Isidro Flores



Pablo Tello



Luis Antonio González Madrid

mientras Tello alcanza la gobernabilidad a través de una mayoría absoluta abrumadora, Carriches la consigue gracias a un acuerdo político con el propio Tello, con el que se ve obligado a entenderse al no conseguir la mayoría abso-

luta y que ha sabido mantener en contra de los que auguraban que el pacto estaba destinado a una muerte prematura. Consigue así Tello volver al primer plano de la política municipal, tras una legislatura completa, de 1991 a 1995, casi en el

olvido. Como en tantas cosas, Florentino Carriches sorprendió a todos al manejar con la suficiente destreza una situación que en principio se presentaba como algo casi imposible.

En esta situación política, Talavera llega a la campaña electoral que el 13 de junio renovará la Corporación y con la incógnita de la gobernabilidad del período 1999-2003, donde Florentino Carriches, al frente del PP, o el candidato socialista, José Francisco Rivas, tendrán la difícil misión de dar al Ayuntamiento de Talavera esa estabilidad que legislatura tras legislatura se ha negado.

P. A. LÓPEZ GAYARRE
Eusebio CEDENA

Los otros protagonistas

Enfrente de los seis alcaldes del período democrático siempre han existido hombres que han realizado la labor de oposición. Es el caso de Martiniano Blázquez, que encabezó la lista de UCD, la más votada en las elecciones del 1979, y que hoy, lejos de la política, ejerce como funcionario en la Dirección Provincial de Educación.

Miguel Ángel Cabezas de Herrera pasó de fustigar desde AP a los socialistas a ser nombrado por Bono Síndico de Cuentas, cargo que aún desempeña.

Emilio Niveiro, debido a una desgraciada enfermedad, murió en plena juventud cuando todo el mundo le auguraba un gran futuro político en el naciente PP. A Isidro Flores le ha tocado, tras ser alcalde, calentar los bancos de la

oposición, igual que Javier Corrochano. Llama la atención que, a pesar de seguir en la política activa, el PSOE les tenga hoy arrinconados.

Antonio López, que casi nunca estuvo en ninguna oposición, es el caso más llamativo de adaptación a las circunstancias. Si las próximas elecciones municipales no lo remedian, habrá pasado por las filas de tres grupos, PSOE, Actal y PP.

Un reencuentro fallido con la política talaverana ha sido el del ex consejero del Gobierno regional y concejal en la primera legislatura Julio Fernández Mato, reaparecido tras una ausencia de 15 años en los que ha desempeñado importantes cargos fuera de la región.

FERIA DE ARTESANÍA

La artesanía de más calidad se expone en Talavera



HASTA el próximo lunes día 17 es posible visitar en los incomparables Jardines del Prado la sexta edición de la Feria de Artesanía de Talavera. El presidente de la Asociación de artesanos que organiza la muestra, Francisco Fernández Carrasco, afirma que para llegar a organizar esta sexta edición los artesanos han hecho un importante esfuerzo. «Basta comparar los puestecillos colocados hace sólo ocho o nueve años y los stands y las instalaciones que ahora albergan a los artesanos». La asociación se ha empeñado también en consolidar la feria como un evento fijo y una cita anual de los artesanos invirtiendo en el diseño de logotipos y carteles. Raúl Pérez del Valle, miembro también de la asociación provincial del Gremio de Artesanos de Talavera afirma que cada año invierten en la promoción de esta cita, pero la tradición que acumula ya en estos años de historia, la satisfacción de los empresarios, el esfuerzo realizado por mejorarla y el hecho de que sea una de las primeras ferias de artesanía que se encuentran en el calendario hacen que muchos artesanos apunten esta cita en sus agendas y se interesen por inscribirse antes de anunciarse su convocatoria. «Los artesanos - afirma Pérez del Valle- acuden a esta feria, como a todas las demás, porque necesitan encontrar una salida comercial a sus productos y aquí está permiti-

En este sector, la importancia de una feria no se mide por el peso de las empresas que participan, sino por la calidad

tida la venta al público y los niveles de venta satisfacen a los artesanos. Este es el motivo de que la feria se repite cada año y de que muchos artesanos estén interesados en volver. En el sector, muchos artesanos nos conocemos y cuando una feria funciona bien enseguida se sabe y se corre el rumor. Sólo si una feria es positiva para los artesanos logra, como ésta de Talavera, consolidarse. Para agradar a artesanos y a visitantes la Asociación ha tendido que realizar poco a poco mejoras. Según Pérez del Valle, «la más importante es poder disponer de unas carpas, que hacen el lugar más acogedor, pero también nos hemos esforzado en la cartelería, la publicidad y más detalles. Este año se instalará un bar y un taller de la Escuela de Artes».

Ayuda institucional

La organización no sería posible sin la ayuda de otras instituciones. «La Junta nos ofrece el principal apoyo económico, pero también colaboran Caja Castilla-La

Mancha o el Ayuntamiento. La Concejalía de festejos gestiona la ocupación del espacio de El Prado y nos facilita la instalación», aseguran.

La feria de artesanía es un atractivo más de estos festejos de San Isidro que serán visitados por buena parte de los 45.000 talaveranos que cada día de feria pasean por el recinto. Para los artesanos, la feria es una ocasión para promocionar y vender unos productos que muchas veces no encuentran unos canales suficientes para salir al mercado, lo que resulta fundamental para el mantenimiento de los talleres. Y los visitantes podrán conocer en cinco días lo mejor de la artesanía española. Muchos de los artesanos que traen sus piezas a Talavera asisten a las más importantes ferias de España. «Quizá no se trata de grandes empresas, pero en el sector de la artesanía la importancia de una feria no se mide por el peso de las empresas que participan sino por la calidad. Muchas veces en pequeños talleres se realiza un trabajo de una gran calidad. Y es esa calidad la que hace importante una muestra». En el caso de esta feria esa calidad, que se consigue con el trabajo minucioso de los artesanos, está garantizada «porque controlamos que sólo expongan artesanos que lo sean de verdad».

Eva PÉREZ

Reflejos de Nuestra Tierra

Los Alimentos de Castilla-La Mancha son el mejor reflejo de esta Tierra que produce maravillas como el mundialmente famoso Queso Manchego.

Los Vinos de Castilla-La Mancha son también un reflejo importante de la calidad de sus productos, contando con seis Denominaciones de Origen.

Castilla-La Mancha desea dar a conocer sus magnifi-

P R E M I O S

98

AIREN

cos Vinos Jóvenes producidos a partir de la Uva Airén, chispeantes, aromáticos, de sabor afrutado y colores transparentes, ideales para comidas ligeras. Para ello ha convocado el Primer Premio "Joven Airén 98" cuyos ganadores son el resultado de un riguroso proceso de selección y cata ciega ante Notario.

Premiados

JOVEN AIREN 98



PLATA

VIÑA ALBALÍ
Félix Solís, S.A.
Autovía Andalucía, Km. 199
Valdepeñas (Ciudad Real)
Tel.: 926 32 24 00
Fax: 926 32 24 17



ORO

YUGO
Cooperativa Cristo de la Vega
General Goded, 6
Socuéllamos (Ciudad Real)
Tel.: 926 53 03 88
Fax: 926 53 00 24



Junta de Comunidades de
Castilla-La Mancha

<http://www.jccm.es>

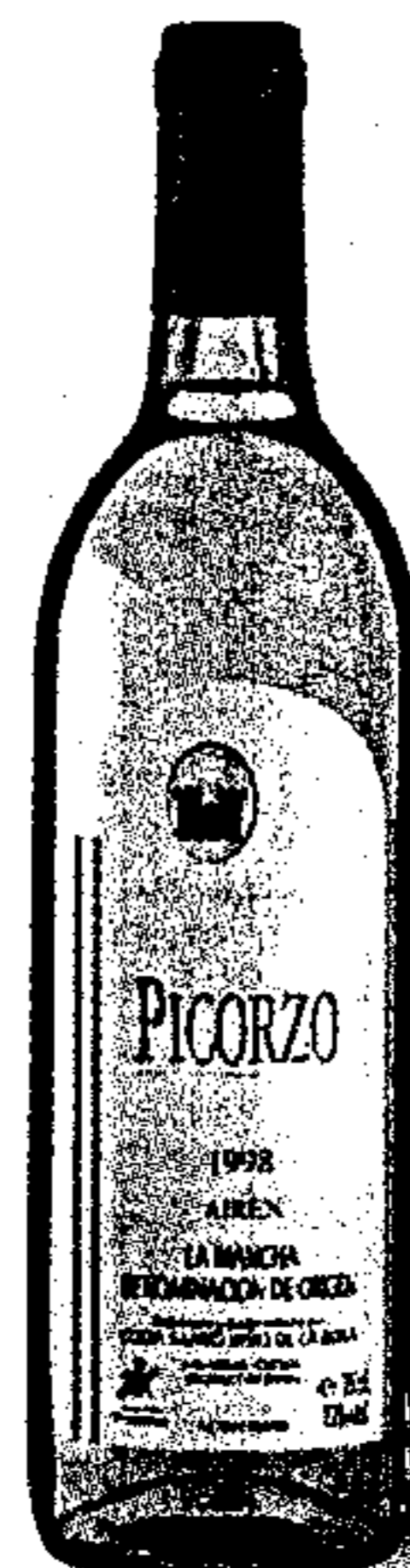

BRONCE

PICORZO
Cooperativa Santo Niño de la Bola
Charco, 14
Las Mesas (Cuenca)
Tel.: 967 15 50 74
Fax: 967 16 73 17

FERIA DE ARTESANÍA

Oficios de toda España

Quienes se acerquen este año a las ferias de San Isidro podrán disfrutar de una nueva edición de la Feria de Artesanía en los Jardines del Prado, la VI que se convoca en Talavera y que organiza la Asociación de Artesanos de la Comarca de Talavera.

Pese a estar en una comarca con un predominio incuestionable de la actividad alfarera por encima de cualquier otra rama de la artesanía, en los puestos que se instalarán en El Prado es posible encontrar artesanos que trabajan con todos los materiales (barro, vidrio, madera, metal, textiles, cuero...).

Tan variados como los materiales con los que trabajan es el papel que juega la tradición en la actividad de los artesanos que participan. En esta muestra se dan cita desde artesanos que repiten las mismas técnicas y productos que se vienen fabricando desde hace generaciones hasta aquellos que, menos anclados en las tradiciones pero con el mismo nivel de calidad y las mismas dosis de paciencia y buen hacer en su trabajo, optan por una artesanía más creativa e innovadora.

Talleres

Los seis años de vida de la feria, sumados a los trece en los que se convocó sólo como muestra, son una buena muestra de que Talavera no sólo es una ciudad con una gran tradición en producción artesana, sino también una ciudad en la que cada día se valora más el esfuerzo de los artesanos por ofrecer productos de calidad y mantener vivos oficios tradicionales. Quizá esto hace que la muestra sea atractiva también para muchos artesanos de la comarca e incluso de otras regiones que deciden acudir a esta cita cada año.

Este año, la Escuela de Artes de Talavera, que ya ha participado en otras ocasiones en esta y otras muestras artesanas de la ciudad, contará con un stand en el que mostrarán a los visitantes el proceso de producción de varios objetos de artesanía. Los artesanos quieren con estos talleres que los visitantes conozcan el trabajo que se encuentra detrás de cada una de las piezas que exponen.

El de la Escuela de Artes no será el único puesto colocado por una institución junto con los artesanos. El Ayuntamiento de Talavera colocará un stand informativo. También estarán en la feria la Asociación Provincial del Gremio de Artesanos de Talavera y los centros de discapacitados de

APACE, Louis Braille y la Asociación Manos Artesanas.

En total son once los puestos de artesanos talaveranos que podrán visitarse en esta feria. La mayoría de ellos corresponden a talleres de cerámica tradicional, pero también hay entre los representantes de la artesanía talaverana talleres de bordados, madera, tapices, imprenta y encuadernación.

Los talleres de toda España que podrán visitarse en la muestra suman treinta puestos. Además de Castilla la Mancha, la regiones de Valencia, Madrid, Andalucía, Cataluña y Aragón contarán con representantes de sus respectivas tradiciones artesanas. Incluso habrá un representante de la artesanía portuguesa del cristal.

Entre los artesanos de la piel y el cuero podemos encontrar el taller Dario de Talavera, los fabricantes de zapatos Mandala, de Valverde del Camino (Huelva), la empresa Cuero Ubrique de Ubrique (Cádiz), el taller la Enzina de El Rupilado (Huelva), Azor Piel de Cortelaazor (Huelva) y Articuero de Zaragoza.

También habrá varios puestos dedicados a la madera y el mueble, como Artesanía Clan de Cabo Huertas (Alicante), el taller de tallas de Iganacio Paniagua, de Talavera, la fábrica de muebles artesanos Laurel, de las Ventas de San Julián (Toledo) y los creadores de juguetes

La feria de artesanía de los Jardines del Prado, que cumple este año su sexta edición, contará con la asistencia de profesionales de todo el país



En esta muestra participan artesanos de distintos sectores, como la forja, el mueble o el cuero

de madera Teresa Sánchez y Antonio González de Sant Roma de Abella (Lérida).

Sector textil

En el sector textil participan El Baúl de Talavera de la Reina y el taller ocupacional de fabricación de tapices de la Asociación de Parálíticos Cerebrales de Talavera. El taller Jarela de Leganés (Madrid) presentará trabajos realizados con flor prensada, la empresa Foralca Hierro de Alcaudete de la Jara (Toledo) expondrá trabajos de forja y el taller «J.J.B.» de Madrid productos en resina y plata. Achillea, una empresa de Fuenlabrada (Madrid), llevará a su stand de la feria bonsáis y el taller Ceres de Muchamiel (Alicante) tra-

bajos de flores secas y encuadernación.

Estará también en la VI feria de artesanía el taller de cristal de Víctor Palhinha, de Marinha Grande, de la provincia portuguesa de Leiria.

La feria es también un buen escaparate para empresas talaveranas. En el sector de cerámica tradicional expondrán sus trabajos en esta muestra los talleres y artesanos talaveranos Alfarería del Mazo, Raúl Pérez del Valle, Nicolás Rodríguez Baltar, Cerámica Artística Alferez, Centro Cerámico Talavera, el centro especial de empleo de la asociación Manos Artesanas y el centro del Ayuntamiento y la asociación Ande Louis Braile, que también llevará a la feria trabajos de imprenta y encuadernación. También ocupará un stand el taller Cerámica Nuño, de la localidad de Nuño Gómez (Toledo).

A la feria asistirán otros ceramistas que centran su producción en la cerámica creativa: el taller de Alfarería animada Solobarro de Alcolea de Tajo (Toledo), De la Tierra, del Pobaldo de San Antón de Pueblanueva (Toledo) y el Tejarero de la Iglesia (Toledo).

En la presente edición, los visitantes podrán conocer en «El Taller», colocado por la Escuela de Artes de Talavera, el cuidadoso proceso de producción que precede a todos los objetos artesanos



Eva PÉREZ

Los espacios dedicados a los oficios artesanos despiertan especial interés entre el público



**CUATRO AÑOS DE
PROGRESO Y DESARROLLO**

para la provincia

El casco acoge a los artesanos



Más de 200.000 personas han visitado el mercado de artesanía y antigüedades de San Jerónimo a lo largo de sus 17 ediciones

LAS calles del casco histórico de Talavera acogieron por primera vez el mercado de artesanía y antigüedades de San Jerónimo el 8 de noviembre de 1997. Desde entonces se han celebrado 17 ediciones visitadas por más de 200.000 personas. En aquella primera edición participaron una veintena de artesanos. En las últimas ediciones, los talleres que han colocado sus puestos de venta han sido más de treinta. En las últimas ediciones el mercado ha ocupado nuevas calles cercanas a la muralla y ha abandonado la plaza de las Bernardas por la cercanía de unas obras. Cuando terminen, el mercado volverá a ocupar esa plaza sin dejar los nuevos espacios habilitados ahora, con lo que los participantes pueden superar los 40.

El presidente de la Asociación de Vecinos del casco antiguo, José Luis Prado, afirma que, en parte, se ha conseguido el objetivo planteado con esta actividad: «Mucha gente que viene al casco antiguo a pasear conoce y valora el patrimonio, visita el Museo Ruiz de Luna... sin embargo no hemos conseguido todavía el que era el objetivo fundamental: que el casco se repueble de familias y de pequeñas empresas que den vida y actividad a esta zona de la ciudad no sólo un día al mes, sino todos los días». Prado afirma que al menos se ha logrado invertir la tendencia al despoblamiento,

aunque el crecimiento de la población en el barrio es todavía lento, y el casco se ha convertido «en una de las zonas más apetecibles de la ciudad».

El verdadero obstáculo para que esta zona vuelva a estar ocupada es la escasez de viviendas y las dificultades para rehabilitar edificios o construir.

Marco para la artesanía

La Asociación cree que la aprobación del Plan Especial de la Villa incidirá de forma positiva en el crecimiento de este barrio, ya que hasta ahora no existía una norma clara, y va a plantear al Ayuntamiento que ayude a las familias que quieren instalarse en el casco con exenciones fiscales que compensen la fuerte inversión necesaria para la rehabilitación de viviendas.

La Asociación de San Jerónimo cree que es también fundamental promover la instalación de empresas en el casco, fundamentalmente de pequeños comercios, establecimientos hosteleros y talleres artesanos: actividades capaces de devolver la vida al

El mercado de San Jerónimo persigue revitalizar el casco histórico y acercar la artesanía a los ciudadanos

casco sin resultar excesivamente agresivas para un entorno tan sensible. José Luis Prado considera que el casco es un espacio idóneo especialmente para la instalación de artesanos y artistas. Desde hace varios años la asociación está trabajando sobre el proyecto de promover la rehabilitación de un edificio para albergar estos talleres. «El lugar idóneo -señalarían- sería la Casa de los Canónigos: podría acoger estudios, pequeños talleres y un restaurante o local de hostelería».

La creación de este mercado de artesanos coincidió en el tiempo con la apertura del Museo Ruiz de Luna y la mejora de los accesos y el entorno peatonal del Museo, unas obras que han contribuido a dignificar un espacio con muchos atractivos, ya que es una zona poca afectada por nuevas construcciones, pero que se encontraba en un estado de total abandono.

El mercado ha logrado también acercar a los visitantes a la artesanía. El Museo Ruiz de Luna ha registrado durante la celebración de estos mercados los niveles más altos de visitantes. Los propios artesanos que participan en el mercado, sobre todo procedentes de pequeños talleres de Talavera y de provincias limítrofes, han señalado que se encuentran muy satisfechos con las ventas que realizan en estos días.

Eva PÉREZ

LA CERÁMICA

Marca de garantía, impulso al sector

La cerámica de Talavera, que está experimentando en los últimos años un notable crecimiento en cantidad y calidad, va a recibir un fuerte impulso en los próximos meses. El interés de los artesanos por dar un salto cualitativo en el sector y el apoyo institucional que se viene prestando a esta actividad ha hecho posible que la cerámica de Talavera, uno de los sectores económicos de mayor tradición e importancia en la ciudad, esté a punto de conseguir su principal reivindicación de los últimos tiempos: la marca de garantía.

El organismo local Ipeta, dependiente del Ayuntamiento, acaba de conseguir la propiedad de este sello de garantía y, a través de una consultora especializada, ha puesto en marcha el proceso para su implantación y uso entre los ceramistas de la ciudad, los únicos que podrán utilizar el logotipo creado al efecto en sus productos. Aunque el proceso hasta conseguir la propiedad de la marca ha sido muy largo y lleno de complicaciones, se trata por fin de una realidad y podrá utilizarse dentro de poco tiempo.

Valor añadido

La empresa consultora Kualiman es la encargada ahora de ejecutar el proyecto, es decir, poner en marcha la marca de garantía y definir el reglamento y normas de uso entre los ceramistas de la ciudad que deseen acogerse a esta iniciativa con la que, sin duda, se beneficiará a este importante sector artesanal de Talavera, cuyos productos contarán con un notable valor añadido.

El responsable de esta consultora, Miguel Ángel Ergueta, ha explicado que el proyecto estará definido por completo a finales del próximo mes de julio, de tal manera que, según sus previsiones, en el otoño podrá verse ya el logotipo en las piezas cerámicas de Talavera.

Los artesanos que quieran acogerse a la marca tendrán que cumplir una serie de requisitos de calidad, elaboración y procedencia en sus productos y para ello se va a concretar con total exactitud el reglamento que regirá el sello.

En este sentido, el representante de Kualiman dijo que el sello de garantía debe regirse con una normas sean «asumibles» por parte del sector y que permita conseguir lo que realmente se pretende, que es proteger los productos



El sello de calidad definirá gran parte del futuro del sector

cerámicos de Talavera y realzar su calidad y prestigio. Una comisión se encargará del seguimiento y control de la marca.

En la actualidad, las producciones cerá-

micas de Talavera, en su conjunto, son de alta calidad y no parece previsible que vayan a producirse problemas internos en el sector debido a su puesta en marcha.

De hecho, según se ha podido constatar en las reuniones mantenidas al efecto, la gran mayoría de los artesanos está de acuerdo con este proyecto y, según Bernardo Corrochano, representante del sector, la consecución de esta marca es una de las grandes asignaturas pendientes de la cerámica talaverana en los últimos años.

Ahora, por fin, en breve se va a convertir en realidad esta demanda. En este sentido, el presidente de la comisión Leader II, Jaime Ramos, que se encarga de gestionar esta iniciativa, espera que el uso de la marca tenga consecuencias positivas inmediatas sobre la producción, consecuencias que previsiblemente irán desde garantizar la calidad y origen del producto hasta ofrecer a las producciones un valor añadido del que carecían. Se regula así la actividad más significativa, tradicional e histórica de Talavera.

Eusebio CEDENA

ENTREVISTA

Francisco Fernández Carrasco, presidente de los artesanos

«La asociación se esfuerza por dignificar el sector»

LA Asociación Provincial del Gremio de Artesanos de la Comarca de Talavera, Agruarte, se prepara para afrontar una nueva edición de la feria de artesanía que desde hace varios años instala, coincidiendo con las ferias de mayo, en los Jardines del Prado.

Su presidente, Francisco Fernández Carrasco, señala que la asociación ha seguido creciendo en los últimos doce meses. Cuenta ya con 120 artesanos asociados de Talavera, Puente del Arzobispo, Lagartera, Puebla Nueva o Valdeverdeja, entre otras localidades. E incluso hay artesanos de otras provincias de Castilla-La Mancha que están planteándose entrar a formar parte de la asociación. «No creo que lleguemos a extendernos a otras provincias —señala Francisco Fernández Carrasco— pero el hecho de que en repetidas ocasiones se hayan dirigido a nosotros con esta petición es una señal de que el trabajo que realizamos se va viendo y es valorado».

Fernández Carrasco señala además que este año «inauguraremos la feria con un gran éxito: las Cortes regionales, a petición nuestra, han aprobado exigir un desarrollo del artículo 130.1 de la Constitución ante el Parlamento».

Se trata, según el presidente de la asociación, de un paso fundamental para los artesanos de toda la región porque por fin se reconocen las peculiares características de esta profesión: «Hasta ahora estamos obligados a hacer frente a los mismos impuestos que una empresa normal, lo que está en total con-



tradición con la actividad del artesano, que no tiene grandes producciones, sino, al contrario, realiza un trabajo lento y con paciencia».

Nuevos proyectos

Actualmente la asociación está centrada en la puesta en marcha de una central de compras en Puente del Arzobispo. «Era un proyecto que veíamos muy claro y pensábamos que todo el proceso iba a ser muy rápido, pero había que enfocarlo con mucha prudencia para aclarar todos los puntos y para buscar financiación. Finalmente los

fondos Feder completarán el dinero que aporta la Junta».

Según Fernández Carrasco, las cosas van mejorando poco a poco para los artesanos. «Hace diez o quince años teníamos que ir a las grandes ferias para buscar una salida a nuestros productos. Ahora cualquier ciudad de más de 15.000 habitantes tiene su propia feria». Es una muestra de que la artesanía interesa y es cada vez más valorada, pero no lo suficiente. «La forma en que se valora la actividad de los artesanos depende mucho del nivel cultural. No hay que olvidar que la artesanía forma parte de la cultura de un pueblo y que, a mayor cultura, se genera un mayor interés por la artesanía. Además, la artesanía se enfrenta un problema: su nivel de ventas de-

pende mucho de la situación económica y del comportamiento del consumo».

Para el presidente de los artesanos tampoco es suficiente la atención y el presupuesto que las administraciones regional y local dedican a la artesanía, aunque señala también que gracias al apoyo de la Junta ha sido posible, por ejemplo, organizar la feria de artesanía, «que tanto ha mejorado en los últimos años y que es un buen ejemplo del esfuerzo que hemos hecho para dignificar nuestro trabajo».

Otra de las constantes entre los artesanos de nuestra región vuelve a ser, un año más, la división en diferentes asociaciones, una fragmentación que Fernández Carrasco no considera excesivamente problemática y que atribuye, sobre todo, a que en este sector hay empresas que se dedican a la producción artesana y otras a la comercialización.

«No hay que olvidar que la artesanía forma parte de la cultura de un pueblo y que, a mayor cultura, se genera un mayor interés por ella»

Eva PÉREZ

TRIBUNA

Definir la cerámica talaverana

UN año más, los talaveranos dedicamos parte de nuestros paseos festivos a la Feria de Artesanía para reencontrarnos con la forja, la madera, la cerámica... Los puestos se llenarán de amigos, curiosos y algún que otro comprador. No sé si la feria sirve para tomar el pulso a las artesanías y valorar, año tras año, si ha habido avances o si se mantiene la Pureza de la Tradición. Quizá sea algo especialmente puntual, condicionado por el clima de este mayo, proclive a dejar caer agua, coincidiendo normalmente con el comienzo de la corrida.

Lo que sí creo es que es algo profundamente educativo; educativo en el sentido de consolidar en la memoria de cada uno lo que es parte de nuestro patrimonio cultural: los objetos y elementos que configuran nuestro paisaje más inmediato, el del hogar y la calle, con unas formas características que, a fuerza de ser conocidas, necesitan de su exposición para darnos cuenta de que nos reconocemos en ellas.

La Artesanía, así, con mayúscula inicial, es, junto con el folklore y el lenguaje, la primera seña de cultura que un día permitió distinguir a los pertenecientes a distintos pueblos. Son, probablemente, las raíces más profundas de lo cultural. Y son, indudablemente, las referencias que hoy día se deben utilizar para evitar caer en ese proceso al que la tecnología se empeña a veces en llevarnos: la uniformidad, lo igual, lo monótono, lo indiferenciado, la famosa Aldea Global.

Hoy más que nunca, en todas la fa-

ctas de la producción se pide y demanda lo singular, lo diferente, y se recurre a veces a formas que, sin una cultura que lo consolide, pasan y se olvidan sin mayor transcendencia.

Sin embargo, los objetos artesanos siempre han sido buenos compañeros de viaje. No son objetos acabados sino que su uso los completa, su dueño los imprime sus propias características. Por eso, incluso cuando ya no son útiles, los guardamos como depositarios de nuestra memoria y de los sentimientos que sobre ellos una vez se volcaron.

En las últimas semanas han surgido dos temas que se relacionan con lo anterior.

Por una lado, la creación de la marca «Talavera Cerámica». La definición de lo que ha sido y lo que quiera que sea la cerámica de Talavera es probablemente uno de los retos más serios para el sector cerámico local. Recoger de la tradición lo más sabio y característico para seguir produciendo objetos que cumplan las funciones mencionadas más allá del 2000, que sigan siendo «objeto de distinción», que transmitan todo el saber depositado sobre ellos. A fin de cuentas, hacer cultura.

Otro tema ha sido la discusión en el seno de distintas asociaciones sobre el estado de la cultura en Talavera. La cultura no es algo que se pueda inventar de golpe. Es un proceso y es un resultado final y, a su vez, es el punto de partida hacia lo que será. La cultura nos pertenece porque nos caracteriza, nos distingue de los otros y nos ayuda



a relacionarnos. No debe ser impuesta sino sentida. Los fracasos de algunas políticas culturales se han debido en parte a la falta de arraigo en la sociedad de sus propuestas. Lo cierto es que la cultura se refleja en cómo somos, en lo que hacemos y, sobre todo, en qué cosas respetamos. Esperemos que los responsables, actuales o futuros, del mantenimiento (y del desarrollo) de nuestra cultura no dejen caer las conclusiones en saco roto.

Al menos en estas fechas, en El Prado, todos nos convertimos en algo más cultos. Tan fácilmente como mirando un cacharro.

Jesús ENGENIOS
Director de la Escuela de Artes

TE REGALAMOS
MÁS DE 350.000 PTAS.
EN TODA LA GAMA
DEL MITSUBISHI
CARISMA EXE.

Carisma EXE	Potencia	P.V.P.*
1.8 GLX AN	100 CV	2.174.000
1.8 GLI LX	125 CV	2.580.000
1.8 GLI LS	125 CV	2.870.000
1.8 TD GLX	90 CV	2.530.000
1.8 TD GLS	90 CV	2.870.000

Incluye aire acondicionado, airbag, dirección asistida, radiocassette RDS con carátula extraíble, cierre centralizado y elevalunas eléctricos. Doble airbag y climatizador en versiones GLS y LS.

3 Años de Garantía sin límite de kilometraje.

Asistencia en Viaje 24 h en Europa.

* Precio válido para vehículos en stock en Península y

Baleares. Incluye transporte e imp. de matriculación.

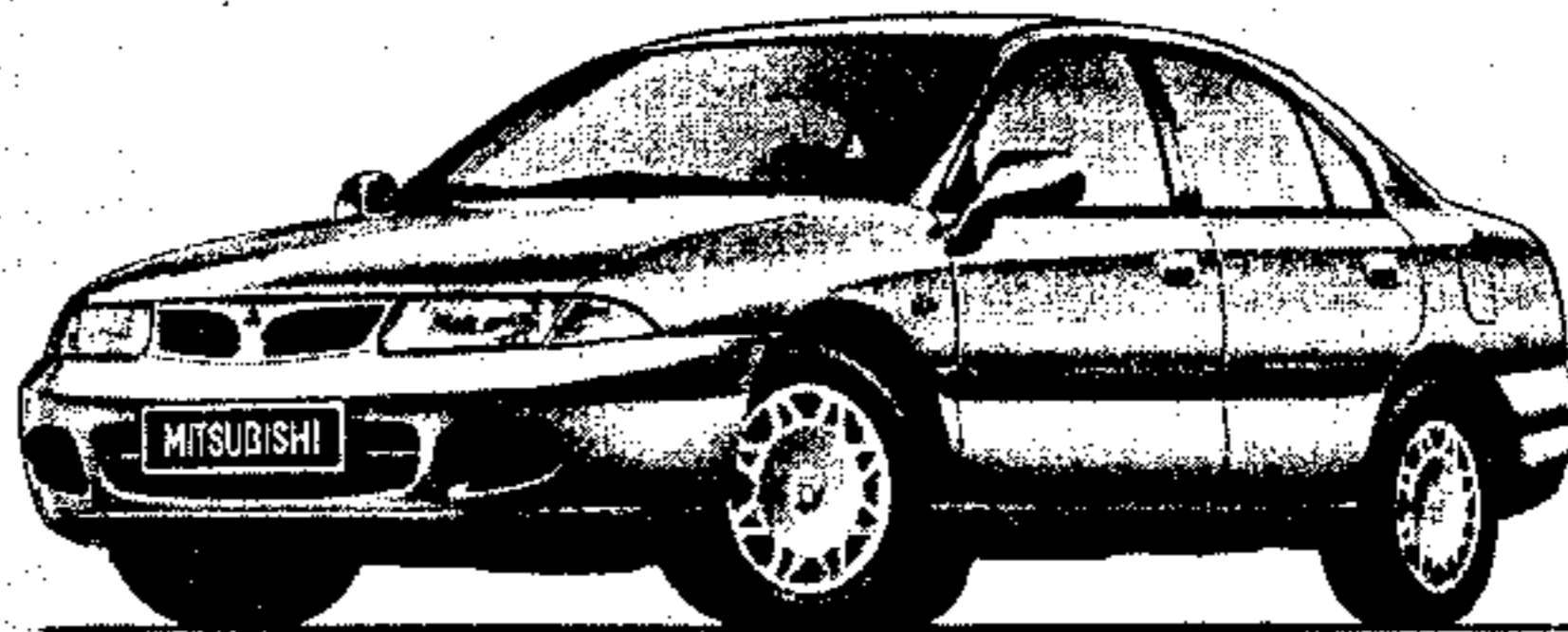

MOSAUTO, Aut. N. 401, km 63,3, OLÍAS DEL REY. Tel. 925 35 37 51.
VYROSA, Avda. Portugal, 76, TALAVERA DE LA REINA. Tel. 925 82 77 83.



LA CIUDAD EN FIESTAS

Talavera celebra a su patrón con una gran oferta de espectáculos

EL recinto ferial de Talavera se dispone a acoger durante los cinco días que durarán las fiestas en honor de San Mateo una media diaria de entre 40.000 y 45.000 personas. Este año se habilitará una nueva «calle» que rodea exteriormente el recinto ferial para dar acceso a la Plaza de la Comarca, corazón del recinto. Es una mejora que se suma a las realizadas en los últimos años, desde que se decidió trasladar las actuaciones más importantes de la ampliación de los Jardines del Prado al recinto ferial, y que se afronta ahora ante el creciente número de visitantes, que dificulta el acceso a la Plaza en algunas ocasiones. El éxito que, sobre todo en las últimas ediciones, vienen cosechando las ferias de Talavera es una buena muestra del atractivo que tienen, no sólo para los talaveranos, sino también para muchos vecinos de otras localidades de la comarca.

El pistoletazo de salida a los festejos le corresponderá darlo este año a Carmen Rizo, la responsable de la Asociación de Amas de Casa y Consumidores. El Ayuntamiento decidió reservar los pregones de Mondas y Ferias de este año a dos mujeres, talaveranas y destacadas por su participación en colectivos sociales. La primera de ellas fue la promotora de los centros de cultura popular, Maika González, y ahora le toca a la presidenta de las amas de casa. El pregón será el jueves 13 a las 10,30 de la noche en la Plaza de la Comarca. Poco antes se habrá inaugurado la feria de artesanía de los Jardines del Prado y el propio recinto ferial con la actuación de la orquesta Samoa. A Carmen Rizo la seguirán en el escenario de la Plaza de la Comarca, tras la quema de los fuegos artificiales, Azúcar Moreno. En este mismo lugar se sucederán diversas actuaciones hasta el final de las ferias. El día 14 actuará Triana Pura; el día 15, Ecos del Rocío; y el domingo 16, Niña Pastori, todos ellos a las 12,30 de la noche.

El recinto ferial acogerá durante las fiestas de San Mateo una media de 45.000 personas que disfrutarán de las numerosas atracciones instaladas en las parcelas

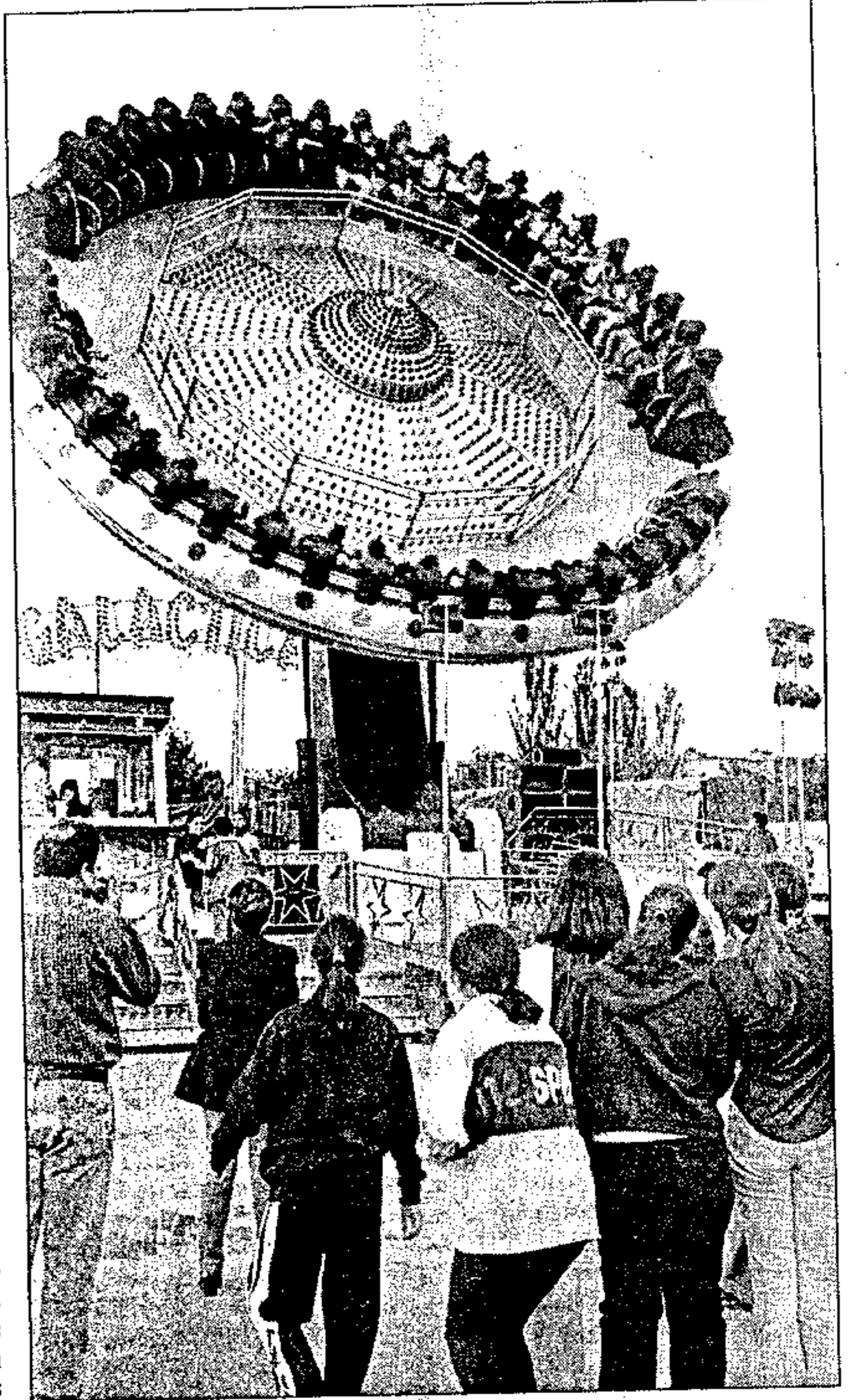

El día 17, la Plaza de la Comarca acogerá las actuaciones de varios grupos de Talavera. El Ayuntamiento ha contratado también para este espacio la actuación de varias orquestas.

Para los interesados en otro tipo de música el Ayuntamiento ha programado otras actuaciones en la Plaza de la Juventud, que se inaugura el día 14 a las 00,30 con la actuación de Charter y Tequila. Está previsto que pasen por esta Plaza el grupo Medina Azahara, el sábado 15, a las 22 horas. El domingo actuará a la misma hora Danza Invisible y el lunes cerrará la programación La oreja de Van Gogh a las 23,30. En las últimas ediciones de las ferias de San Isidro y San Mateo este espacio del ferial ha sido uno de los más visitados y durante algunas actuaciones ha llegado a resultar im-

Las actuaciones de la Plaza de la Comarca se han convertido en la principal atracción del recinto ferial

posible la entrada a la plaza, en la que se colocan también las casetas de las asociaciones y organizaciones juveniles de Talavera, así como de locales de ocio y discotecas. Fuera de estos dos espacios reservados para actuaciones, charangas, pasacalles y desfiles de cornetas y tambores se encargarán durante todas las ferias de animar el resto del recinto ferial y las calles más céntricas de Talavera.

Plaza de la Comarca

La Plaza de la Comarca se ha convertido en el centro de las ferias. Cada año son muchas las localidades de la comarca que se quedan sin poder colocar su caseta alrededor de este recinto porque siempre las solicitudes superan la capacidad de la Plaza, según el concejal de festejos, Antonio López. En esta ocasión serán 24 los pueblos que estarán en la Plaza, entre ellos Candeleda, Iglesias, el Real de San Vicente y Calera. La visita a las casetas de feriantes durante estos días es una costumbre que ha llegado a convertirse en casi una obligación, igualada quizá

Enrique Ponce, José Tomás y El Juli estarán el día 15 en la plaza de toros de Talavera formando una de las temas más atractivas que se pueden confeccionar en la actualidad

tan sólo con la de «feriar» en estos días alguno de los objetos que pueden adquirirse en los puestos de venta ambulante. El año pasado los puestos se trasladaron de la avenida de Castilla-La Mancha a la de Gregorio de los Ríos, un cambio que parecía casi lógico después de trasladar las actuaciones de la ampliación de los Jardines del Prado a la Plaza de la Comarca y concentrar las actividades de ferias en el mismo recinto. Según Antonio López, el cambio de ubicación no parece haber afectado a la costumbre de los talaveranos y visitantes de acercarse a estos puestos y, si bien reconoció en un principio que a muchas personas no les había gustado el cambio, señala que los comerciantes ambulantes siguen estando muy satisfechos con los resultados de las ventas.

Los más pequeños tendrán en La Alameda su propia caseta, atendida con monitores para dinamizar los juegos y actividades para lo niños. El objetivo de esta caseta, que tendrá instaladas varias atracciones y ha programado espectáculos de teatro infantil, es entretener a los pequeños y permitir a los padres disponer de un tiempo para disfrutar de las ferias.

A los más pequeños están también reservadas muchas de las atracciones que se colocan por todo el recinto de ferias.

Todo listo

Pero toda la ciudad, y no sólo el recinto de la Alameda, disfruta estos días de las ferias de San Isidro, una de las fiestas con más tradición en Talavera. Los hoteles, restaurantes, bares, discotecas y todos los establecimientos hosteleros de la ciudad están preparados para soportar una clientela muy superior a la que reciben durante el resto del año. Con motivo de estos festejos se incrementa también la oferta cultural. El día 15, a las 21,45, está prevista una representación de La Celestina en el Teatro Palenque, que servirá también como inauguración del nuevo teatro tras la rehabilitación a la que ha sido sometido el edificio. La representación se repetirá el día 16 a la misma hora. El 17, a las 21 horas, está programado el espectáculo Raíz, a cargo del ballet flamenco de Antonio Canales.



La visita a las casetas de ferias durante estos días es ya una costumbre

Antonio López, asegura que esta feria no va a experimentar un incremento de presupuesto, a pesar de ser la última antes de las elecciones del 13 de junio. La recaudación municipal por la instalación de atracciones, puestos de venta y casetas será de unos 25 millones de pesetas y el presupuesto de gastos estará entre los 35 y los 40 millones, excluido el coste de la organización de Fiaga, que también se autofinancia. El concejal espera que la diferencia entre lo gastado y lo recaudado no supere en ningún caso los quince millones de pesetas.

La principal fuente de ingresos para las arcas municipales por estas ferias será el alquiler de parcelas en el recinto de la Alameda para la colación de atracciones, que costarán a los feriantes, en total, 15 millones.

Las casetas cedidas a empresas privadas en la Plaza de la Juventud supondrán un ingreso de entre tres y cuatro millones y las de la Plaza de la Comarca y calle Libertad, cuatro millones, si bien hay que tener en cuenta que buena parte de los espacios que son ocupados por casetas son cedidos por el Ayuntamiento a asociaciones y partidos políticos.

Entre los atractivos más tradicionales de las ferias de mayo están el desfile de

carrozas que organiza la Hermandad de San Isidro y los festejos taurinos.

A las 11 de la mañana del sábado partirán los carros engalanados y caballistas de la Plaza del Pan y, tras recorrer las calles Palenque, Corredera del Cristo, Carnicerías, Ronda del Cañillo, Salvador Allende, Avenida de Toledo, Pío XII y Juan Carlos I, llegarán a la ermita de San Isidro, en el paseo de las Moreras.

Los aficionados a los toros podrán disfrutar de dos corridas. La primera está prevista para el sábado 15. Los matadores Enrique Ponce, José Tomás y El Juli se encargarán de dar muerte a toros de la ganadería de Zalduendo. El día 16 serán toros de la ganadería de A. Ordoñez los que tengan que lidiar P. Hermosa de Mendoza, María Sara y Paco Ojeda.

Para que las decenas de miles de personas que a diario pasean por el recinto ferial puedan disfrutar de las atracciones es necesario el trabajo intenso de Policía Local, Bomberos y Protección Civil, que se encargarán de vigilar que se cumplan las medidas de seguridad en las atracciones, regular el tráfico y los aparcamientos en esta zona y evitar altercados.

Eva PÉREZ

LA CIUDAD EN FIESTAS

Tal como éramos

LAS ferias talaveranas en su actual configuración tienen un largo antecedente en el que, incluso lo más novedoso hoy, ya se ensayaba en el pasado. No será necesario remontarse al siglo XIII, cuando se constituye la feria de ganado que será germen y fundamento de todo lo demás. Nos referiremos sólo a medio siglo atrás, cuando España salía de la Guerra Civil y todo volvía a empezar.

En la década de los cuarenta y gran parte de los cincuenta, el ferial comenzaba donde lo había dejado el inicio del conflicto bélico, la emblemática calle de San Francisco, a la altura de la iglesia del mismo nombre. En esa zona y en la calle del Prado

se situaban los puestos de ventas de distintos artículos de utilidad agropecuaria. Esta parte era la Fiaga de la postguerra. Allí se podía encontrar cualquier cosa, desde una manta para la mejor mula, a una magnífica navaja de Albacete que el vendedor publicitaba con un ejemplar de más de un metro de longitud. La gente abría paso, de vez en cuando, al carrito del padrastro de la que luego sería célebre trapecionista Pinito del Oro, que visita Talavera cada feria para vender, voceando, gambas de Málaga, muy saladas para su conservación y servidas en cucurucho, que era el envase de usar y tirar de la época. Otro carruaje famoso, pero que transcurría por esa calle todos los días, era el de caballos del Tío Minuto. Transportaba en él a los viajeros que llegaban a Talavera en tren y los llevaba hasta la plaza del Reloj, entonces del Generalísimo Franco. El Tío Minuto fue el último cochero y el primer guía turístico de la ciudad, porque además de prestar el servicio de transporte con la estación del tren, explicaba en el trayecto dónde cada cual de los visitantes podía encontrar lo que buscaba, y les recomendaba los alojamientos posibles que eran; entre otros y según la época, el hotel España de la calle San Francisco —donde se hospedó Joselito—, o en La Española de la propia plaza del Reloj.

Las atracciones se situaban en lo que hoy es el paseo de los Arqueros, enton-



La modernidad no resta a la feria su capacidad de sorprender

ces pleno campo. La oferta eran las barcas, el tiovivo, o el circo Borja, donde actuaba una bella amazona que, de paso, despajaba la plaza de toros los días de festejos. Por la zona se podía ver a Pepito Cacahute, un personaje como sacado de La Revoltosa que suministraba a la chiquillería el fruto seco ataviado con su chaqueta ajustada de tres botones, pañuelo al cuello y gorra; este uniforme y su cuerpo lo paseaba satisfecho con andares de chulo fetén y ofreciendo su mercancía con entregado acento del mismísimo Lavapiés.

Garrapiñadas, barquillos.....

Entonces la golosina que los talaveranos se ferriaban eran las almendras garrapiñadas, además de los barquillos que la suerte diese de la barquillera de los hermanos José y Rufino, que luego serían heladeros ambulantes. Incluso un levantino auténtico servía horchata, igualmente auténtica, en un local de la calle Cerería que no podía llamarse sino El Valenciano. Los espectáculos se pueden ver a la fecha, a elegir, en el teatro Mariana (Victoria) o en el Coliseum que hoy ocupa el Registro de la Propiedad.

En los años sesenta, el teso de ganado se establece junto al río Tajo. Se crea el real de la feria en la hoy ampliación de los jardines del Prado, y comienzan a surgir novedades: el teatro picante de Manolita Chen y el circo de los

hermanos Toneti, con los que se puede alternar en cualquier impensado establecimiento donde recopilan la actualidad local que luego trasladan a su número circense. Los toreros pasan a hospedarse en el hotel Talavera y los antiguos tenderetes de cosas para el campo empiezan a ser sustituidos por los expositores que levantan las tres o cuatro empresas que en Talavera comercializan maquinaria agrícola. Es la Fiaga de los años ye-ye. La modernidad no resta a la feria su capacidad de sorprender y un día los tratantes, ganaderos y público en general se encuentran a la célebre actriz cómica Mari Sampere a lomos de un pequeño burro cuya altura no la impide tocar el suelo con los pies. Promociona su espectáculo de la tarde en un teatro de la ciudad, a cuya oferta ya se ha incorporado el Palenque.

Con la década de los setenta se instauran las ferias del campo en la Ronda del Cañillo, es la Fiaga de la apertura. En la actual avenida de Castilla La Mancha aparecen los chiringuitos más o menos organizados; la tradición manda despachar un pollo con su ensalada y media botellita de vino debidamente gaseado. Ya se han establecido las rodajas de coco, las aceitunas machacadas, los pepinillos, las berengenas de Almagro y el vino de Cariñena.

Tal como éramos y seguimos siendo.

Gustavo A. MUÑOZ

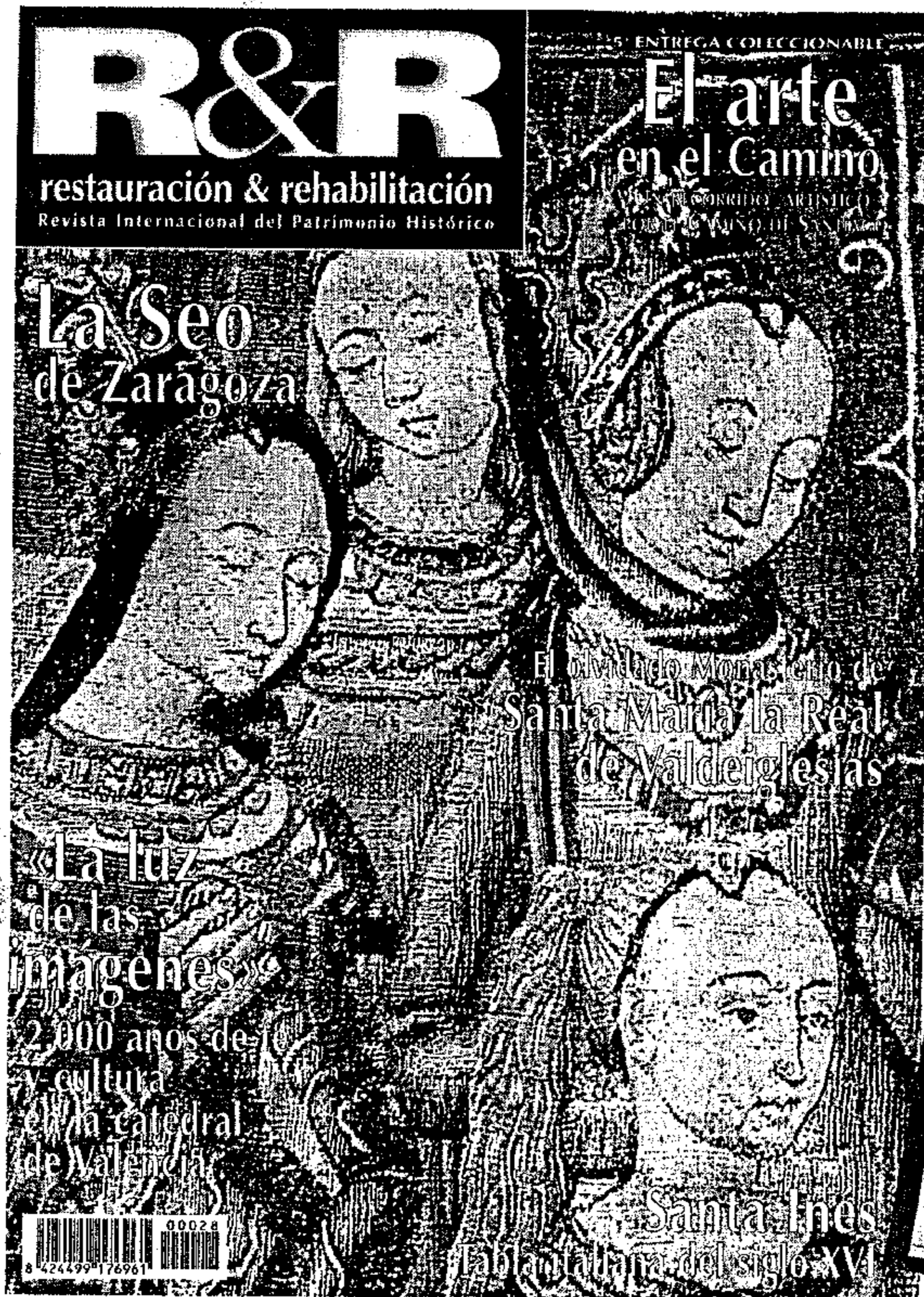

**LA REVISTA
QUE COLABORA
EN LA
RESTAURACIÓN
Y CONSERVACIÓN
DE NUESTRO
PATRIMONIO**

EN EL NÚMERO DE MAYO

Gratis
4ª entrega

DEL COLECCIONABLE
SOBRE

El Camino de Santiago

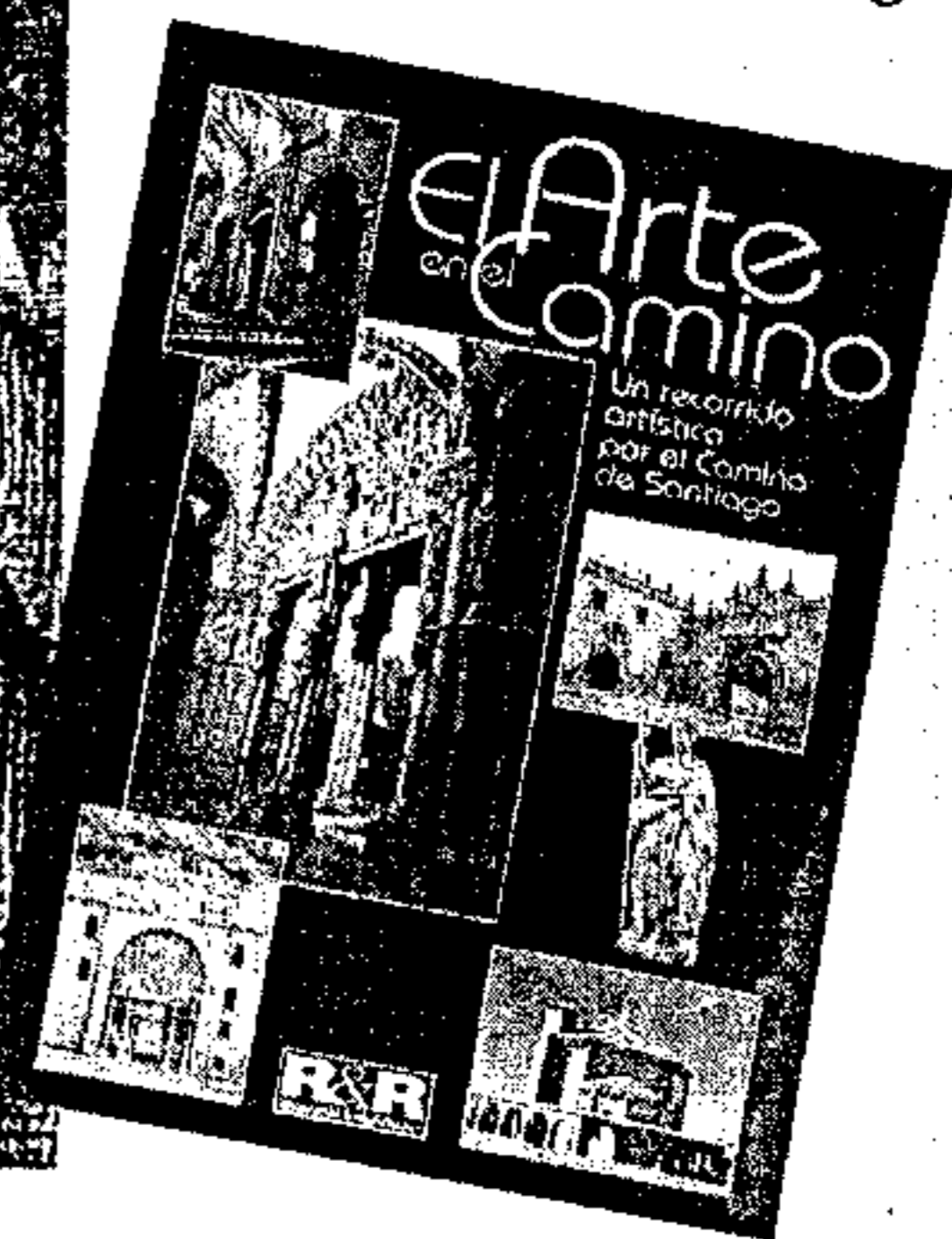

902 121 902
 379 73 37
 (91) 320 83 45
 28027 Madrid

Sí, Deseo suscribirme a R&R durante un año (12 números)

Precio de la suscripción
 España: 6.000 pts. (36,1 euros)
 Resto del mundo: 9.000 pts. (54,1 euros)

DATOS PERSONALES

Nombre y apellidos: _____
 Calle: _____ Nº: _____ Piso: _____
 Población: _____ C.P.: _____
 Provincia: _____ País: _____
 Teléfono: _____

Firma (Imprescindible): _____
 (Titular de la libreta)

Fecha: _____

Sus datos podrán ser incluidos en un fichero automatizado de datos, con fines exclusivamente comerciales a efecto de recibir información de los productos y ofertas del Grupo Prensa Española, si no manifiesta su voluntad en contra a la firma de este cupón, poniendo una cruz en la casilla que figura al pie. En cualquier caso, podrá ejercer sus derechos de acceso, cancelación y rectificación en los términos de la L.O. 5/1992, de 29 de Octubre, en nuestro domicilio social.

No deseo figurar en el fichero comercial.

FORMA DE PAGO

DOMICILIACIÓN BANCARIA
Ruego que con cargo a mi cuenta o libreta se atiendan, hasta nuevo aviso, los recibos que sean presentados por PRENSA ESPAÑOLA GENERAL DE REVISTAS, S.A., en concepto de mi suscripción a la revista R&R

Cta./Libreta n.º: []
Clave entidad Oficina DC N.º Cuenta

Titular de la Cuenta: _____
 Banco/Caja: _____ Agencia N.º: _____
 Calle: _____ C.P.: _____
 Población: _____ Provincia: _____

TARJETA VISA
 N.º: []
 Caducidad: [] [] [] []

ADJUNTO CHEQUE BANCARIO
 a nombre de PRENSA ESPAÑOLA GENERAL DE REVISTAS, S.A.

ADJUNTO GIRO POSTAL N.º.....
 a nombre de PRENSA ESPAÑOLA GENERAL DE REVISTAS, S.A.

MAYO YA A LA VENTA
600 PESETAS (3,61 EUROS)