

Statistisk årsbok | Statistical Yearbook

ÅLAND

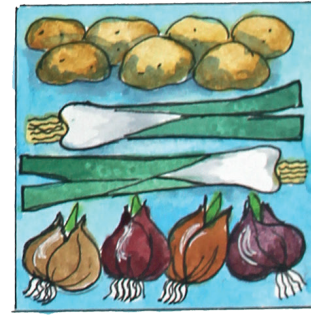

2018

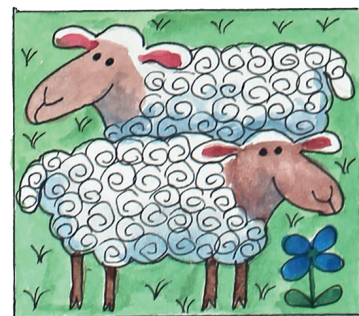
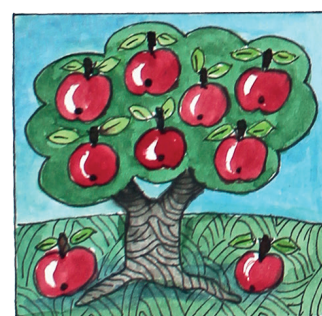
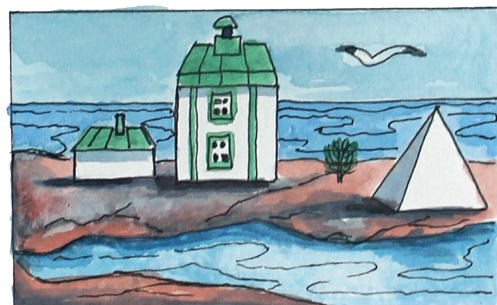
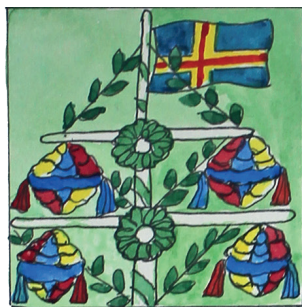

**Statistisk årsbok för Åland
2018**

*Statistical Yearbook of Åland
2018*

Förord

Statistisk årsbok för Åland är ett uppslagsverk med ambitionen att på ett lättillgängligt och överskådligt sätt redovisa grundläggande uppgifter om det åländska samhället. Det är utgivarens förhoppning att årsboken kommer till stor användning, bland beslutsfattare, inom förvaltning, inom utbildning och massmedia samt bland den breda allmänheten.

Årsboken ges ut av Ålands statistik- och utredningsbyrå (ÅSUB), en oberoende institution vars huvuduppgifter är att verka som Ålands officiella statistikmyndighet samt bedriva forsknings- och utredningsverksamhet. ÅSUB producerar statistik inom 24 ämnesområden såsom miljö, befolkning, turism, löner, nationalräkenskaper, konsumentprisindex, offentlig ekonomi, utbildning, val med mera.

Statistisk årsbok för Åland innehåller en sammanställning av de viktigaste statistikuppgifterna från de olika ämnesområdena. I årets upplaga, som är den 34e, har endast några mindre förändringar gjorts beträffande tabeller och diagram. Mera detaljerad statistik finns i statistikrapporter och –meddelanden samt i databasen på ÅSUBs hemsida, www.asub.ax, där all statistik och alla utredningar som ÅSUB publicerar finns tillgängliga.

Redaktör för Statistisk årsbok är *Iris Åkerberg*. I arbetet med årsboken har också *Kenth Häggblom* och *Gerd Lindqvist* deltagit. *Ammi Krogius* och *Respons Reklambyrå* har utarbetat omslaget. ÅSUB vill rikta ett särskilt tack till alla som har bidragit med material till årsboken.

ÅSUB ger vid behov ytterligare upplysningar om tabellernas innehåll och kan inom många områden också stå till tjänst med mera detaljerad information än den som finns publicerad i årsboken. Vi tar gärna emot synpunkter på årsbokens innehåll och upplägg. Kommentarer och förfrågningar kan riktas till Iris Åkerberg, e-post iris.akerberg@asub.ax eller Kenth Häggblom, e-post kenth.haggblom@asub.ax.

Mariehamn i oktober 2018

Katarina Fellman
Direktör

Kenth Häggblom
Statistikchef

Preface

The Statistical Yearbook of Åland is a work of reference, the purpose of which is to provide comprehensive information about the social and economic conditions in Åland. It has been published since 1979 and is bilingual (Swedish and English) since 1998.

The yearbook is compiled and published by Statistics and Research Åland (ÅSUB), which is an independent public organization. Its main task is to function as the official statistics institute of Åland and to conduct qualified research. ÅSUB produces statistics in several fields: population, housing, construction, consumer price index, wages and salaries, national accounts, tourism, education etc. More statistics produced by ÅSUB can be found at the website www.asub.ax. In this year's edition, only a few minor changes have been made regarding the tables and figures.

Iris Åkerberg is the editor of the yearbook, *Kenth Häggblom* and *Gerd Lindqvist* have assisted with the tables. Cover design by *Ammi Krogius* and *Respons Reklambyrå*.

We wish to thank all those who have supplied information. We also welcome comments and proposals for improvement to Iris Åkerberg, e-mail iris.akerberg@asub.ax or Kenth Häggblom, kenth.haggblom@asub.ax.

Mariehamn, October 2018

Katarina Fellman
Director

Kenth Häggblom
Chief Statistician

Innehållsförteckning

Förord	3
Innehållsförteckning	5
Förkortningar, symboler och beteckningar	5
1. Miljö och energi	21
2. Befolkning.....	33
3. Boende och byggande	71
4. Jord- och skogsbruk, fiske	83
5. Tillverkningsindustri, handel, finans och försäkring	99
6. Sjöfart och turism.....	109
7. Transport och kommunikationer.....	119
8. Arbetsmarknad	131
9. Löhner, inkomster och skatter	145
10. Nationalräkenskapsdata, företag och konsumentprisindex	155
11. Offentlig ekonomi	167
12. Socialväsande, hälso- och sjukvård	181
13. Utbildning, kultur och rättsväsande	197
14. Val.....	215
15. Nordisk och internationell jämförande statistik	229
Sakregister	248

Förkortningar, symboler och beteckningar

I tabeller med avrundade tal kan små avvikelser förekomma mellan summan av de avrundade talen och den redovisade slutsumman

-	Exakt 0 enheter (st)
0	Mellan 0 och 0,5 enheter
.	Uppgift ologisk, kan ej förekomma
..	Uppgifter saknas, är för få till antalet eller alltför osäkra för att anges
M	Män
K	Kvinnor
MEUR	Miljoner euro
Landskommuner	= Alla kommuner utom Mariehamn
Landsbygden	= Alla kommuner på fasta Åland utom Mariehamn
Skärgården	= Brändö, Föglö, Kumlinge, Kökar, Sottunga och Vårdö
ÅSUB	Ålands statistik- och utredningsbyrå/ <i>Statistics Åland</i>
FR	Statistikcentralens Folkräkning/ <i>Population Census</i>
BRC	Befolkningsregistercentralen/ <i>Central Population Register</i>
SÅF	Statistisk årsbok för Finland/ <i>Statistical Yearbook of Finland</i>
JSM	Jord- och skogsbruksministeriet/ <i>Ministry of Agriculture and Forestry</i>
LR	Ålands landskapsregering/ <i>The Government of Åland</i>
SC	Statistikcentralen i Finland/ <i>Statistics Finland</i>
FPA	Folkpensionsanstalten/ <i>Social Insurance Institution</i>
ÅHS	Ålands hälso- och sjukvård/ <i>The Åland health and medical care organisation</i>

Contents

Preface	4
Contents	6
Explanation of abbreviations, symbols and definitions	6
1. Environment and energy.....	21
2. Population	33
3. Housing and construction	71
4. Agriculture and fishing.....	83
5. Manufacturing, trade, finance and insurance.....	99
6. Shipping and tourism	109
7. Transport and communications	119
8. Labour market	131
9. Wages and salaries, income and taxes	145
10. National accounts, enterprises and Consumer Price Index	155
11. Public finance	167
12. Social welfare, health and medical care	181
13. Education and justice.....	197
14. Elections	215
15. Nordic and international comparative statistics	229
Subject index	243

Explanation of abbreviations, symbols and definitions

In tables where figures have been rounded to the nearest final digit, there may be a slight discrepancy between the sum of the constituent items and the totals shown

-	Magnitude nil
0	Magnitude less than half of unit employed
.	Data not applicable
..	Data not available, too few data units available or data too uncertain for presentation
,	Decimal separator
M, Män	Males
K, Kvinnor	Females
EUR	Euro
MEUR	Million euro
Antal	Number
Totalt, Summa	Total
Procent	Per cent
Kommun	Municipality
Landskommuner	= All municipalities apart from Mariehamn
Landsbygden	= All municipalities on Mainland Åland apart from Mariehamn
Skärgården	= The archipelago district, i.a. Brändö, Föglö, Kumlinge, Kökar, Sottunga, Vårdö
ÅSUB	Ålands statistik- och utredningsbyrå/ <i>Statistics Åland</i>
FR	Statistikcentralens Folkräkning/ <i>Population Census</i>
BRC	Befolkningsregistercentralen/ <i>Central Population Register</i>
SÅF	Statistisk årsbok för Finland/ <i>Statistical Yearbook of Finland</i>
JSM	Jord- och skogsbruksministeriet/ <i>Ministry of Agriculture and Forestry</i>
LR	Ålands landskapsregering/ <i>The Government of Åland</i>
SC	Statistikcentralen i Finland/ <i>Statistics Finland</i>
FPA	Folkpensionsanstalten/ <i>Social Insurance Institution</i>
ÅHS	Ålands hälso- och sjukvård/ <i>The Åland health and medical care organisation</i>

Förteckning över tabeller

1. Miljö och energi

1.1. Geografiska uppgifter	23
1.2. Land- och vattenareal efter kommun 1.1.2018, km ²	23
1.3. Markanvändning efter region 2001, procent	24
1.4. Väderleksförhållanden 1931-2017	25
1.5. Graddagar 2000-2017	26
1.6. Slemmernes islossning 1958-2018	27
1.7. I lag skyddade naturskyddsområden 1980-2017, hektar	27
1.8. Vattenförsörjningen 2005-2017, 1 000 m ³	28
1.9. Ålands Vatten Ab:s vattenförsörjning 2000-2017	28
1.10. Avloppsvattenreningen i Mariehamn 2000-2017	29
1.11. Vattendragsbelastningen på Åland 1996-2017	29
1.12. Uppkommet avfall efter avfallsslag 2016, ton	30
1.13. Uppkommet avfall efter bransch 2004-2016, ton	31
1.14. Avfall efter destination 2004-2016, ton	31
1.15. Växtnäring som sålts till jordbrukslägenheterna 2010-2017	31
1.16. Elförsörjningen 1995-2017, Gigawattimmar (GWh)	32

2. Befolkning

2.1. Befolkning efter region, födelseort, språk och kön 31.12.2017	35
2.2. Befolkning efter kön, födelseort och språk 1920-2017	36
2.3. Befolkning efter kommun 31.12.1910-2017	37
2.4. Befolkning efter kommun och kön 31.12.2000 och 2017	38
2.5. Antal kvinnor i åldern 15-44 år per 100 män i samma ålder 31.12.1980-2017	38
2.6. Folktäthet efter kommun 31.12.1950-2017, invånare per km ² land	39
2.7. Befolkning i och utanför tätorter 1970-2017	39
2.8. Byarnas och stadsdelarnas befolkning 31.12.2016-2017	40
2.9. Befolkning efter ålder och kön 31.12.2017	42
2.10. Befolkning efter ålder och kommun 31.12.2017	44
2.11. Befolkning efter födelseort 31.12.1990-2017	47
2.12. Befolkning efter födelseort och kommun 31.12.2017	48
2.13. Befolkning efter språk 31.12.1990-2017	49
2.14. Befolkning efter medborgarskap 31.12.2017	50
2.15. Åländsk hembygdsrätt 2010-2017	50
2.16. Befolkning efter religionssamfund och kön 31.12.2017	51
2.17. Folkmängd efter civilstånd, kön och ålder 31.12.2017	51
2.18. Bostadshushåll efter personantal 31.12.1970-2017	52
2.19. Bostadshushållens antal och storlek efter kommun 1995-2017	53
2.20. Antal familjer efter familjetyp 31.12.2017	53
2.21. Antal barnfamiljer efter familjetyp och kommun 31.12.2017. Familjer med barn under 18 år	54
2.22. Antal barnfamiljer efter familjetyp 31.12.1990-2017. Familjer med barn under 18 år	55
2.23. Befolkning efter huvudsaklig verksamhet och kommun 31.12.2016	55
2.24. Befolkning efter huvudsaklig verksamhet och ålder 31.12.2016	56
2.25. Befolkningsrörelsen efter kön och region 2016	58
2.26. Befolkningsrörelsen efter kommun 2017	59
2.27. Befolkningsrörelsen i kommunerna under en tioårsperiod 2007-2016	59
2.28. Befolkningsrörelsen efter region 2006-2017 per 1 000 personer av medelfolkmängden	60
2.29. Befolkningsrörelsen 2008-2017	61
2.30. Födslar 1992-2017	62
2.31. Levande födda barn efter moderns ålder 2009-2017, fruktsamhet	63
2.32. Döda efter ålder och kön 2015-2017	64
2.33. Döda efter dödsorsak 2016	65
2.34. Förväntad medellivslängd efter kön 1966-2016	66
2.35. In- och utvandring efter land 1987-2016	66
2.36. Flyttningsrörelsen i kommunerna 2016	67
2.37. Befolkningsprognos efter ålder 2015-2040	68
2.38. Befolkningsprognos efter kommun 2015-2040	68
2.39. Kommunernas framtida befolkning efter scenario och ålder 2015-2030	69
2.40. Kommunernas framtida befolkning efter scenario och kommun 2020-2030	69
2.41. De 21 vanligaste efternamnen 31.12.2000 och 31.12.2017	70

3.Boende och byggande

3.1. Bostadshushåll efter bostadens upplåtelseform och kommun 2016	73
3.2. Bostadshushåll, boendeyta och trångboddhet efter kommun 2016-2017	73
3.3. Antal bostäder efter lägenhets- och hustyp 31.12.2013	74
3.4. Antal bostäder efter hustyp och kommun 2016-2017	74
3.5. Färdigställda bostäder efter kommun 1975-2017	75
3.6. Färdigställda bostäder efter hustyp, antal och yta 1975-2017	76
3.7. Färdigställda bostäder efter lägenhetstyp, antal och genomsnittlig yta 1980-2012	77
3.8. Färdigställda bostäder efter ägare 1980-2017	77
3.9. Antal byggnader efter hustyp, användning och byggnadsår 31.12.2017	77
3.10. Antal byggnader efter bränsle 31.12.2017	78
3.11. Färdigställda ny- och tillbyggnader efter kommun 1980-2017	79
3.12. Färdigställda ny- och tillbyggnader efter användningsområde 1980-2017, yta 1 000 m ²	79
3.13. Fritidshusbeståndet efter kommun 2012-2017	80
3.14. Ansökningar om jordförvärv på Åland 2005-2017	80
3.15. Medelmånadshyra EUR per m ² efter antal rum i bostaden 1995-2018	81
3.16. Medelmånadshyra EUR per m ² efter bostadens byggnadsår 1995-2018	81
3.17. Antal fastighetsöverlåtelser och totala köpesummor efter användningsändamål 2010-2017	82

4. Jord- och skogsbruk, fiske

4.1. Lantbrukslägenheternas jorddisponering 2017, hektar	85
4.2. Aktiva jordbrukslägenheter efter storleksklass 1980-2017	86
4.3. Jordbrukslägenheter efter huvudproduktionsinriktning 1990-2017	86
4.4. Husdjurshållningen 1995-2017, antal lägenheter och antal djur	87
4.5. Användning av åkerarealen 1995-2018	88
4.6. Ekologisk odling 1995-2017, hektar åkermark	89
4.7. Lantbruksprodukter, såld mängd och bruttointäkter 2015-2017	90
4.8. Stöd till jordbruket 2009-2017, 1 000 EUR	91
4.9. Skogsbruket. Markklasser 1963-2013	91
4.10. Det totala virkesförrådet efter träslag 1978-2013	92
4.11. Skogsmarkens fördelning på ägarkategorier 2013, procent	92
4.12. Skogsvårdsarbeten i privatägda skogar 1990-2017, hektar	93
4.13. Skogsbruket 2000-2017. Sålt virke efter mängd och leveransvärde	93
4.14. Fiskets avkastning 2015-2017	94
4.15. Fiskodlingen 2013-2017	94
4.16. Jakt på hjortdjur 2000-2017	95
4.17. Utgivna jaktkort 1998-2017	96
4.18. Utbetalade hjortdjursskadebidrag 2000-2017, EUR	97

5. Tillverkningsindustri, handel, finans och försäkring

5.1. Arbetsställen inom tillverkningsindustrin efter region, personalens storlek och näringsgren 2008-2016	101
5.2. Tillverkningsindustrins omsättning efter bransch 2009-2017, MEUR	101
5.3. Tillverkningsindustrins förädlingsvärde efter bransch 2000-2015, MEUR	101
5.4. Handelns arbetsställen efter region, personalens storlek och näringsgren 2005-2016	102
5.5. Handelns omsättning efter bransch 2000-2017, MEUR	102
5.6. Utrikeshandel efter varuslag 2016-2017, 1 000 EUR	103
5.7. Utrikeshandel efter näringsgren 2016-2017, 1 000 EUR	103
5.8. Total import och export av varor 2013-2017, 1 000 EUR	104
5.9. Bankväsendet 2015-2017, nyckeltal, 1 000 EUR	105
5.10. Arbetspensionsförsäkringsbolags nyckeltal 2014-2017, 1 000 EUR	106
5.11. Skade- och livförsäkringsbolags nyckeltal 2012-2017, 1 000 EUR	106
5.12. Bostadshushållens skulder 2005-2017, MEUR	107
5.13. Ålands landskapsregerings lånefordringar 2013-2017, 1 000 EUR	108

6. Sjöfart

6.1. Den åländskägda handelsflottan efter bruttoton och flagg 2000-2017	111
6.2. Åländskregistrerade fartyg efter kategori 2016	112
6.3. Den åländskregistrerade handelsflottan 2006-2016. Tonnage under åländsk och finländsk flagg	113
6.4. Åldersfördelningen av det åländskregistrerade tonnaget 2016, antal fartyg	113
6.5. Ankommande fartyg efter hamn, antal och nettodräktighet 2014-2017	114
6.6. Farleder 31.12.2005, 2015 och 2017, km	114
6.7. Till Åland anlända resenärer efter transportmedel och land 2015-2017	115
6.8. Till Åland anlända fordon efter fordonstyp och land 2005-2017	115
6.9. Anlända gäster och övernattningar i inkvarteringsanläggningar efter hemland 2017	116

6.10. Anlända gäster och övernattningar efter land och typ av inkvarteringsanläggning 2017	117
6.11. Båtplatser och båtnätter i de åländska gästhamnarna efter region 1995-2017	118
6.12. Antal företag i turistbranschen 2008-2017	118
7. Transport och kommunikationer	
7.1. Antal registrerade fordon efter innehavarens hemkommun 31.12.2017	121
7.2. Nyregistrerade fordon 1995-2017	122
7.3. Fördelning av bilar och traktorer efter första bruksår 2017	122
7.4. Fordonsbeståndets utveckling 1962-2017	123
7.5. Antal registrerade körkort efter innehavarens ålder och kön 31.12.2005 och 2017	124
7.6. Utfärdade körkort efter fordonsklass och kön 2017	124
7.7. Vägtrafikolyckor 2000-2016	125
7.8. Dödade eller skadade personer i vägtrafikolyckor samt offrets trafikantgrupp 2000-2016	125
7.9. Viltolyckor 1975-2017	126
7.10. Väghållningen, allmänna vägar och cykelleder 1985-2017, km	126
7.11. Trafiken på skärgårdsfärjorna. Antal passagerare och fordon 2000-2017	127
7.12. Trafiken på skärgårdsfärjorna. Transporterade fordon efter fordonsslag 2017	127
7.13. Trafiken på Mariehamns flygplats 1985-2017	128
7.14. Busslinjetrafiken på Åland, antal passagerare 2005-2017	129
7.15. Postförsändelser 2004-2017, 1 000 st	129
8. Arbetsmarknad	
8.1. Arbetskraft och befolkning utanför arbetskraften efter ålder och kön 2015	133
8.2. Sysselsatta efter näringsgren och kön 31.12.2015	134
8.3. Sysselsatta efter näringsgren och kön 1960-2015	135
8.4. Sysselsatta efter näringsgren och kommun 31.12.2015	136
8.5. Arbetsplatser efter näringsgren och kommun 31.12.2015	137
8.6. Sysselsatt arbetskraft och arbetande i kommunen 31.12.2015, pendling	138
8.7. Inom området arbetande efter kön, yrkeställning, arbetsgivarsektor och kommun 31.12.2015	139
8.8. Inom området arbetande efter kön, yrkeställning, arbetsgivarsektor och näringsgren 31.12.2015	140
8.9. Inom området arbetande efter kön, yrkeställning och arbetsgivarsektor 1995-2015	140
8.10. De vanligaste yrkesgrupperna efter kön 2015	142
8.11. Arbetslösa, relativa arbetslöshetstal samt i sysselsättningsfrämjande åtgärder efter kön 2000-2017	143
8.12. Arbetslöshet för särskilda kategorier av arbetskraften 2000-2017, relativ arbetslöshet	143
8.13. Arbetslöshetsersättningar efter kön 1990-2017	144
9. Löner, inkomster och skatter	
9.1. Inkomsttagares skattepliktiga inkomster och skatter efter kommun 2015-2016	147
9.2. Inkomsttagares inkomster och beskattning efter inkomstklass 2016	148
9.3. Inkomsttagares inkomster och beskattning 1995-2016	149
9.4. Inkomsttagares inkomster och beskattning efter kön 2015-2016	150
9.5. Inkomsttagares inkomster och beskattning efter ålder 2016, 1 000 EUR	151
9.6. Antal anställda och medelmånadslön för heltidsanställda i den privata sektorn efter bransch och kön 2016	152
9.7. Genomsnittlig timlön inom den privata sektorn efter bransch och kön 2016, samtliga anställda	153
9.8. Medelmånadslöner för offentligt anställda, heltidsanställda efter yrkesgrupp och kön 2017, EUR	154
10. Nationalräkenskapsdata, företag och konsumentprisindex	
10.1. Bruttonationalprodukten 1975-2015, MEUR	157
10.2. Bruttonationalprodukten efter näringsgren 2015	158
10.3. Bruttonationalprodukten i löpande priser 2000-2015, MEUR	159
10.4. Resultat- och balansräkning för företag inom näringslivet efter näringsgren 2016	160
10.5. Ekonomiska nyckeltal efter näringsgren 2016	161
10.6. Konsumentprisindex för Åland efter varugrupp 2015-2018 (2015=100)	162
10.7. Konsumentprisindex för Åland 1985-2018 (1985=100)	163
10.8. Antal företag efter bransch och kommun 2016	164
10.9. Antal företag efter bransch och personalens storleksklass 2016	164
10.10. Arbetsställen efter personalens storleksklass och kommun 2016	165
10.11. Antal nya och nedlagda företag efter näringsgren 2005-2016	165
11. Offentlig ekonomi	
11.1. Budgetuppföljning av landskapet Ålands verksamhet 2017, 1 000 euro	169
11.2. Landskapet Ålands resultaträkning 2016-2017, 1 000 EUR	170
11.3. Landskapet Ålands finansieringsanalys 31.12.2016-2017, 1 000 EUR	171
11.4. Landskapet Ålands balansräkning 31.12.2016-2017, 1 000 EUR	172
11.5. Kommunernas resultaträkningar 2013-2017, 1 000 EUR	173
11.6. Kommunernas finansieringsanalyser 2013-2017, 1 000 EUR	174

11.7. Kommunernas balanser 2013-2017, 1 000 EUR	175
11.8. Kommunernas driftsintäkter och -kostnader efter sektor 2016, 1 000 EUR.....	176
11.9. Nettodriftskostnader per person efter sektor och kommun 2016, EUR.....	176
11.10. Kommunernas och kommunalförbundens driftshushållning, kostnads- och intäktsslag 2015-2016.....	177
11.11. Kommunernas ekonomiska nyckeltal 2017	178
11.12. Nyckeltal för den kommunala beskattningen 2016-2018.....	179
12. Socialväsande, hälso- och sjukvård	
12.1. Barnomsorgen efter kommun 2017.....	183
12.2. Äldreomsorgen efter kommun och kön 2017	184
12.3. Antal klienter inom äldreomsorgen efter ålder och region 2005 och 2017	184
12.4. Kommunernas driftskostnader för socialväsandet 2016, 1 000 EUR.....	185
12.5. Kommunernas nettodriftskostnader för socialväsandet 2013-2016.....	186
12.6. Ålands hälso- och sjukvård, besök och insatser på polikliniker och mottagningar 2017	187
12.7. Ålands hälso- och sjukvård, mottagningsbesök efter kön och ålder 2017	187
12.8. Ålands hälso- och sjukvård, tandvård 2013-2017	188
12.9. Ålands hälso- och sjukvård, vårdavdelningsverksamhet efter basenhet 2017	188
12.10. Ålands hälso- och sjukvård, vårdavdelningsverksamhet efter basenhet och kön 2017.....	189
12.11. Vård utom Åland 2008-2017.....	189
12.12. Aborter efter kvinnans ålder 2005-2017	190
12.13. Ålands hälso- och sjukvård, bokslutsuppgifter 2012-2017, 1 000 EUR	190
12.14. Veterinärvård 2012-2017	190
12.15. Barnbidrag efter kommun 2016-2017	191
12.16. Pensionstagare efter ålder och region 31.12.2017.....	192
12.17. Pensionstagare efter pensionsslag och kommun 31.12.2017	192
12.18. Pensionsutgifter efter pensionsslag och region 2017, MEUR	193
12.19. Pensionsutgifter efter region och pensionssystem 2000-2017, MEUR.....	193
12.20. Folkpensionsutgifter efter region 2005-2017, 1 000 EUR.....	194
12.21. Sjukförsäkringsersättningar efter region 2016-2017, 1 000 EUR.....	195
12.22. Ersättningar för läkemedel, läkartjänster, undersökning och behandling samt resekostnader 2000-2017.....	195
13. Utbildning, kultur och rättsväsande	
13.1. Grundskolorna höstterminerna 1990-2017	199
13.2. Elevantalet i grundskolan efter undervisningstyp, kön och stadium 2017	199
13.3. Elever i grundskolan höstterminerna 1990-2017.....	200
13.4. Antal grundskolor och elever fördelade efter skolornas elevantal hösten 2017	200
13.5. Studerande på gymnasienivå och i övrig utbildning efter kön och hemort hösten 2017	201
13.6. Studerande vid Högskolan på Åland efter kön hösten 2017	201
13.7. Studerande efter grundskolan samt vid Högskolan på Åland efter skola höstterminerna 1985-2017.....	202
13.8. Antal utexaminerade från gymnasienivå efter skola och kön 2016-2017.....	202
13.9. Antal utexaminerade från Högskolan på Åland efter kön 2016-2017	203
13.10. Antal utexaminerade från åländska skolor 2000-2017	203
13.11. Högskolan på Åland, öppna högskolan 1990-2017.....	204
13.12. Högskolan på Åland, deltagare i akademiska kurser i öppna högskolan efter utbildningsområde och kön 2016-2017.....	204
13.13. Studerande vid Ålands musikinstitut efter kön 1995-2017.....	205
13.14. Medborgarinstitutet 1990-2017.....	205
13.15. Studerande i läroavtalsutbildning efter kön och utbildningsområde 2017	205
13.16. Åländska studerande utanför Åland efter studieland och utbildningsnivå 2017	206
13.17. Studiestöd 2013-2017	206
13.18. Antal lärare efter skolnivå, uppgift, kön och medelålder vårterminen 2017.....	207
13.19. Andel av befolkningen som avlagt examen utöver grundnivå efter åldersgrupp och kön 2013-2016, procent	208
13.20. Befolkningens utbildningsstruktur 2013-2016.....	208
13.21. Biblioteksverksamheten 1985-2017	209
13.22. Biblioteksverksamheten efter kommun 2017	209
13.23. Bokproduktion på Åland efter ämne 2012-2017.....	210
13.24. Kommunernas driftskostnader för undervisning och kultur 2016, 1 000 EUR.....	211
13.25. Landskapsandelar för grundskolutgifter 2013-2017, 1 000 EUR.....	211
13.26. Museibesök 2000-2017	212
13.27. Ålands landskapsarkiv 1980-2017.....	212
13.28. Församlingarnas folkmängd och verksamhet 2000-2016.....	213
13.29. Församlingarnas folkmängd och ekonomi 2016	213
13.30. Brott som kommit till polisens kännedom efter kön och ålder 2017	214

14. Val	
14.1. Lagtingsvalen 1979-2015. Röster, kandidater och invalda efter politisk gruppering	217
14.2. Lagtingsvalet 2015. Röster, kandidater och invalda efter kön och politisk gruppering	218
14.3. Lagtingsvalet 2015. Röstberättigade och röstande efter kommun och kön	219
14.4. Ogiltiga röster efter orsak vid lagtings- och kommunalvalet 2015.....	219
14.5. Valdeltagande i lagtings- och kommunalvalen efter ålder och kön 1999-2015, procent.....	220
14.6. Kommunalvalen 1995-2015. Röster, kandidater och invalda efter politisk gruppering	221
14.7. Kommunalvalet 2015. Röstberättigade och röstande efter kommun och kön	222
14.8. Kommunalvalet 2015. Godkända röster efter politisk gruppering, kön och kommun.....	223
14.9. Kommunalvalet 2015. Kandidater efter politisk gruppering, kön och kommun	224
14.10. Kommunalvalet 2015. Mandatfördelningen i kommunernas fullmäktige efter politisk gruppering och kön.....	224
14.11. Presidentvalet 2018. Godkända röster samt valdeltagande efter kön	225
14.12. Riksdagsvalet 2015. Godkända röster, kandidater och valdeltagande efter kön.....	226
14.13. Valet till EU-parlamentet 2014. Godkända röster samt valdeltagande efter kön	227
14.14. EU-folkomröstningarna 1994 efter region och kön.....	227
14.15. Valdeltagandet vid allmänna val 1991-2018, procent.....	228
14.16. Andel av rösterna som avgivits före valdagen vid allmänna val 1991-2018, procent.....	228
15. Nordisk och internationell jämförande statistik	
15.1. Markanvändning 2016, 1 000 ha	231
15.2. Befolkning efter kön 1.1.1990-2017, 1 000 personer	231
15.3. Förväntad medellivslängd vid födseln efter kön 2000-2016.....	232
15.4. Folktäthet efter km ² landareal 1.1.1990-2017	232
15.5. Befolkningsrörelsen 2015-2016 per 1 000 personer av medelfolkmängden.....	232
15.6. Användning av åkermarken 2016, 1 000 ha.....	233
15.7. Fiske, årlig fångst 2016, ton.....	234
15.8. Bostäder efter hustyp 2015-2016, 1 000 st.....	234
15.9. Nybyggda lägenheter 1990-2016.....	234
15.10. Gästnätter på hotell efter gästernas hemland 2016, 1 000 st.....	235
15.11. Personbilar 1.1.1990-2017	235
15.12. Arbetslöshet efter kön 1.1.2014-2016, procent	235
15.13. Sysselsatta efter näringsgren 1.1.2015, könsfördelning i procent	236
15.14. Konsumentprisindex 2000-2016, 2005=100	238
15.15. Folkbiblioteksverksamhet 2000-2016.....	238
15.16. Valdeltagande vid parlamentsvalen 1990-2017, procent	239
15.17. Världens länder. Areal, medelfolkmängd och folktäthet 2016.....	240

List of tables

1. Environment and energy

1.1. Geographical data.....	23
1.2. Land and water areas by municipality 1.1.2018, km ²	23
1.3. Land use by region 2001, per cent.....	24
1.4. Weather conditions 1931-2017.....	25
1.5. Degree days 2000-2017.....	26
1.6. Break-up of the ice of Slemmern 1958-2018.....	27
1.7. Protected areas 1980-2017, hectares.....	27
1.8. Water supply 2005-2017, 1 000 m ³	28
1.9. Water supply by Ålands Vatten Ab 2000-2017.....	28
1.10. The treatment of waste water, Mariehamn waste water treatment plant 2000-2017.....	29
1.12. Generated waste by waste type 2016, tonnes.....	30
1.13. Generated waste by industry 2004-2016, tonnes.....	31
1.14. Waste by destination 2004-2016, tonnes.....	31
1.15. Sales of fertilizers to farms 2010-2017.....	31
1.16. Supply of electricity 1995-2017, GWh.....	32

2. Population

2.1. Population by region, place of birth, language and sex 31.12.2017.....	35
2.2. Population by sex, country of birth and language 1920-2017.....	36
2.3. Population by municipality 31.12.1910-2017.....	37
2.4. Population by municipality and sex 31.12.2000 and 2017.....	38
2.5. Women aged 15-44 per 100 men aged 15-44 31.12.1980-2017.....	38
2.6. Population density by municipality 31.12.1950-2017, inhabitants per km ² of land area.....	39
2.7. Population in and outside urban areas 1970-2017.....	39
2.8. Population of the villages and of the districts in Mariehamn 31.12.2016-2017.....	40
2.9. Population by age and sex 31.12.2017.....	42
2.10. Population by age and municipality 31.12.2017.....	44
2.11. Population by country of birth 31.12.1990-2017.....	47
2.12. Population by place of birth and municipality 31.12.2017.....	48
2.13. Population by mother tongue 31.12.1990-2017.....	49
2.14. Population by citizenship 31.12.2017.....	50
2.15. Regional citizenship for Ålanders 2010-2017.....	50
2.16. Population by religion and sex 31.12.2017.....	51
2.17. Population by marital status, sex and age 31.12.2017.....	51
2.18. Household dwelling units by number of persons 31.12.1970-2017.....	52
2.19. Number and size of household dwelling units by municipality 1995-2017.....	53
2.20. Number of families by family type 31.12.2017.....	53
2.21. Families with children under 18 years by family type and municipality 31.12.2017.....	54
2.22. Families with children under 18 years by family type 31.12.1990-2017.....	55
2.23. Population by main activity and municipality 31.12.2016.....	55
2.24. Population by main activity and age 31.12.2016.....	56
2.25. Population changes by sex and region 2016.....	58
2.26. Population changes by municipality 2017.....	59
2.27. Population changes in municipalities 2007-2016.....	59
2.28. Population changes by region 2006-2017 per 1 000 of the mean population.....	60
2.29. Population changes 2008-2017.....	61
2.30. Confinements 1992-2017.....	62
2.31. Live-births by age of mother 2009-2017, fertility rates.....	63
2.32. Deaths by age and sex 2015-2017.....	64
2.33. Deaths by causes of death 2016.....	65
2.34. Average life expectancy by sex 1966-2016.....	66
2.35. Immigration and emigration by country 1987-2016.....	66
2.36. Migration by municipality 2016.....	67
2.37. Population projection by age 2015-2040.....	68
2.38. Population projection by municipality 2015-2040.....	68
2.39. Future population by scenario and age 2015-2030.....	69
2.40. Future population by scenario and municipality 2020-2030.....	69
2.41. The 21 most common surnames 31.12.2000 and 31.12.2017.....	70

3. Housing and construction

3.1. Household dwelling units by tenure status and municipality 2016.....	73
3.2. Household dwelling units, living area and occupancy rate by municipality 2016-2017	73
3.3. Number of dwellings by type of building 31.12.2013	74
3.4. Number of dwellings by type of building and municipality 2016-2017	74
3.5. Dwellings completed by municipality 1975-2017	75
3.6. Dwellings completed by type of building, number and floor area 1975-2017	76
3.7. Dwellings completed by type, number and average floor area 1980-2012	77
3.8. Dwellings completed by type of ownership 1980-2017	77
3.9. Buildings by type of building, intended use and year of completion 31.12.2017	77
3.10. Buildings by heating fuel 31.12.2017	78
3.11. Building completions and extensions by municipality 1980-2017	79
3.12. Building completions and extensions by use of building 1980-2017, floor area 1 000 m ²	79
3.13. Cottages by municipality 2012-2017	80
3.14. Applications for owning and holding real estate in Åland 2005-2017	80
3.15. Average monthly rents, euro per square metre, by number of rooms in dwelling 1995-2018.....	81
3.16. Average monthly rents, euro per square metre, by year of completion of dwelling 1995-2018	81
3.17. Number of real estate conveyances and total purchase by land use 2010-2017	82

4. Agriculture and fishing

4.1. Land use on farms 2017, hectares	85
4.2. Active farms by size category 1980-2017.....	86
4.3. Farms by main type of production 1990-2017	86
4.4. Livestock 1995-2017, number of farms and number of animals.....	87
4.5. Use of arable land 1995-2018	88
4.6. Ecological production 1995-2017, hectares arable land.....	89
4.7. Agricultural production and gross income 2015-2017	90
4.8. Agricultural subsidies 2009-2017, 1 000 EUR	91
4.9. Forestry, land classes 1963-2013.....	91
4.10. Volume of the growing stock by species 1978-2013.....	92
4.11. Ownership of forest land and forestry land 2013, per cent	92
4.12. Forest improvement work on private forest land 1990-2017, hectares.....	93
4.13. Forestry 2000-2017. Production by volume and delivery value.....	93
4.14. The yield of fishing 2015-2017	94
4.15. Fish culture 2013-2017	94
4.16. Hunt on deers 2000-2017.....	95
4.17. Issued hunting licences 1998-2017	96
4.18. Compensation for damages caused by roe deer and elk 2000-2017, EUR	97

5. Manufacturing, trade, finance and insurance

5.1. Work places in the manufacturing industry by region, size of workforce and industry 2008-2016.....	101
5.2. Turnover in the manufacturing industry by industry 2009-2017, MEUR.....	101
5.3. Value added of the manufacturing industry by industry 2000-2015, MEUR.....	101
5.4. Work places in trade and services by region, workforce size and industry 2005-2016.....	102
5.5. Turnover in trade and services by industry 2000-2017, MEUR	102
5.6. Imports and exports by commodity group 2016-2017, 1 000 EUR.....	103
5.7. Imports and exports by industry 2016-2017, 1 000 EUR	103
5.8. Total imports and exports of goods 2013-2017, 1 000 EUR.....	104
5.9. Financial system 2015-2017, key figures, 1 000 EUR.....	105
5.10. Key figures of employee pension insurance companies 2014-2017, 1 000 EUR	106
5.11. Key figures of non-life and life insurance companies 2012-2017, 1 000 EUR	106
5.12. Debts of household dwelling units 2005-2017, MEUR.....	107
5.13. Outstanding credits of the Government of Åland 2013-2017, 1 000 EUR.....	108

6. Shipping and tourism

6.1. The Åland owned shipping fleet by gross tons and country of registration 2000-2017.....	111
6.2. Vessels registered in Åland by type of vessel 2016.....	112
6.3. The merchant fleet registered in Åland 2006-2016. Fleet under the flags of Åland and Finland.....	113
6.4. The fleet registered in Åland by age 2016, number of ships.....	113
6.5. Vessels arriving by destination, number and net tonnage 2014-2017	114
6.6. Waterways 31.12.2005, 2015 and 2017, km	114
6.7. Travellers arrived by type of transport and country 2015-2017	115
6.8. Arrived vehicles by type of vehicle and country 2005-2017	115
6.9. Guests arrived and nights spent in accommodation by home country 2017	116

6.10. Guests arrived and nights spent in accommodation by country and type of accommodation 2017	117
6.11. Capacity of and nights spent in marinas of Åland by region 1995-2017	118
6.12. Number of accommodation establishments 2008-2017	118
7. Transport and communications	
7.1. Number of registered vehicles by residence of the owner 31.12.2017	121
7.2. Newly registered vehicles 1995-2017	122
7.3. Distribution of cars and tractors by first year of use 2017	122
7.4. Development of vehicle stock 1962-2017	123
7.5. Number of registered driving licences by age and sex of licence holder 31.12.2005 and 2017	124
7.6. Driving licences issued by type and sex 2017	124
7.7. Road traffic accidents 2000-2016	125
7.8. Persons killed or injured in road traffic accidents by group of road-users 2000-2016	125
7.9. Accidents caused by wild animals 1975-2017	126
7.10. Public roads and bicycle roads 1985-2017, km	126
7.11. Archipelago ferry service. Number of passengers and vehicles 2000-2017	127
7.12. Archipelago ferry service. Transported vehicles by type of vehicle 2017	127
7.13. Traffic at Mariehamn airport 1985-2017	128
7.14. Bus transports, number of passengers 2005-2017	129
7.15. Postal consignments 2004-2017, 1 000 pcs	129
8. Labour market	
8.1. Labour force and persons not in labour force by age and sex 2015	133
8.2. Employed persons by industry and sex 31.12.2015	134
8.3. Employed persons by industry and sex 1960-2015	135
8.4. Employed persons by industry and municipality 31.12.2015	136
8.5. Jobs by industry and municipality 31.12.2015	137
8.6. Employed and at work in municipality 31.12.2015, commuting	138
8.7. Within the area employed by sex, employment status, employer sector and municipality 31.12.2015	139
8.8. Within the area employed by sex, employment status, employer sector and industry 31.12.2015	140
8.9. Within the area employed by sex, employment status and employer sector 1995-2015	140
8.10. The most common occupations by sex 2015	142
8.11. Unemployed, unemployment rate and employed by labour administrative measures by sex 2000-2017	143
8.12. Unemployed in certain categories of the labour force 2000-2017	143
8.13. Unemployment benefits by sex 1990-2017	144
9. Wages and salaries, income and taxes	
9.1. Income subject to taxation and taxes of private individuals by municipality 2015-2016	147
9.2. Income and taxation of private individuals by size of income 2016	148
9.3. Income and taxes of private individuals 1995-2016	149
9.4. Income and taxes of private individuals by sex 2015-2016	150
9.5. Income and taxes of private individuals by age 2016, 1 000 EUR	151
9.6. Employees and average monthly earnings of full-time employees in the private sector by industry and sex 2016	152
9.7. Average earnings per hour in the private sector by industry and sex 2016, all employees	153
9.8. Average monthly earnings of full-time employees in the public sector by category of occupation and sex 2017, EUR	154
10. National accounts, enterprises and Consumer Price Index	
10.1. Gross domestic product 1975-2015, MEUR	157
10.2. Gross domestic product by industry 2015	158
10.3. Gross domestic product in current prices 2000-2015, MEUR	159
10.4. Profit and loss account and balance sheet of business enterprises by industry 2016	160
10.5. Business ratios by industry 2016	161
10.6. Consumer price index by commodity group 2015-2018 (2015=100)	162
10.7. Consumer price index 1985-2018 (1985=100)	163
10.8. Enterprises by industry and municipality 2016	164
10.9. Enterprises by industry and number of employees 2016	164
10.10. Work places by size group and municipality 2016	165
10.11. Enterprises opening and closing by industry 2005-2016	165
11. Public finance	
11.1. Budget follow-up of the Government of Åland 2017, 1 000 euro	169
11.2. Profit and loss account of the Government of Åland 2016-2017, 1 000 EUR	170
11.3. Funds statement of the Government of Åland 31.12.2016-2017, 1 000 EUR	171
11.4. Balance sheet of the Government of Åland 31.12.2016-2017, 1 000 EUR	172
11.5. Profit and loss account of municipalities 2013-2017, 1 000 EUR	173

11.6. Funds statement of municipalities 2013-2017, 1 000 EUR.....	174
11.7. Balance sheet of municipalities 2013-2017, 1 000 EUR	175
11.8. Current finances of municipalities by task group 2016, 1 000 EUR.....	176
11.9. Net operating costs per person by task group and municipality 2016, EUR.....	176
11.10. Current finances of municipalities and municipality alliances 2015-2016. Costs and revenues by group of costs and revenues	177
11.11. Financial key ratios of municipalities 2017	178
11.12. Key ratios of municipal taxation 2016-2018	179
12. Social welfare, health and medical care	
12.1. Child care by municipality 2017.....	183
12.2. Elderly care by municipality and sex 2017	184
12.3. Clients in elderly care by age and region 2005 and 2017	184
12.4. Current expenditure on social welfare of municipalities 2016, 1 000 EUR.....	185
12.5. Current net expenditure on social welfare of municipalities 2013-2016	186
12.6. The Åland health and medical care organisation, consultations and treatment at polyclinics and medical centres 2017.....	187
12.7. The Åland health and medical care organization, outpatient's consultations by sex and age 2017	187
12.8. The Åland health and medical care organisation, dental care 2013-2017	188
12.9. The Åland health and medical care organisation, activities of inpatient departments by unit 2017	188
12.10. The Åland health and medical care organisation, activities of inpatient departments by unit and sex 2017	189
12.11. Health care out of Åland 2008-2017.....	189
12.12. Abortions by age of woman 2005-2017	190
12.13. The Åland health and medical care organisation, accounts 2012-2017, 1 000 EUR	190
12.14. Veterinary care 2012-2017	190
12.15. Family allowances by municipality 2016-2017.....	191
12.16. Pension beneficiaries by age and region 31.12.2017	192
12.17. Pension beneficiaries by type of pension and municipality 31.12.2017	192
12.18. Expenditure on pension benefits by type of pension and region 2017, MEUR.....	193
12.19. Expenditure on pension benefits by region and pension system 2000-2017, MEUR.....	193
12.20. Expenditure on social security pensions by region 2005-2017, 1 000 EUR	194
12.21. Allowances under national health insurance 2016-2017, 1 000 EUR	195
12.22. Refunds on medical expenses and sickness allowances 2000-2017	195
13. Education and justice	
13.1. Comprehensive schools autumn term 1990-2017	199
13.2. Pupils in comprehensive school by type of education, sex and level 2017.....	199
13.3. Number of pupils in comprehensive schools autumn term 1990-2017	200
13.4. Number of comprehensive schools and pupils autumn 2017	200
13.6. Students at the Åland University of Applied Sciences by sex autumn 2017	201
13.7. Students after comprehensive school and at the Åland University of Applied Sciences by school autumn term 1985-2017.....	202
13.8. Graduated students at the upper second level by school and sex 2016-2017	202
13.9. Graduated students from the Åland University of Applied Sciences by sex 2016-2017.....	203
13.10. Graduated students from schools in Åland 2000-2017.....	203
13.11. The Åland University of Applied Sciences, the open university 1990-2017.....	204
13.12. The Åland University of Applied Sciences, participants in academic courses of the open university by field of education and sex 2016-2017	204
13.13. Students at Music school by sex 1995-2017.....	205
13.14. Adult Education Center 1990-2017	205
13.15. Students at apprenticeship training by sex and field of education 2017.....	205
13.16. Students from Åland in schools outside Åland by country of school and level of education 2017	206
13.17. Financial support to students 2013-2017	206
13.18. Number of teachers by level of school, position, sex and average age spring term 2017	207
13.19. Population with secondary and tertiary educational qualification by age and sex 2013-2016, per cent.....	208
13.20. Population by field of education 2013-2016.....	208
13.21. Public libraries 1985-2017.....	209
13.22. Public libraries by municipality 2017	209
13.23. Book production in Åland by subject area 2012-2017.....	210
13.24. Current expenditure on education and culture of municipalities 2016, 1 000 EUR	211
13.25. Government of Åland subsidies for comprehensive school expenditure 2013-2017, 1 000 EUR.....	211
13.26. Museums, visits 2000-2017.....	212
13.27. Åland Provincial Archives 1980-2017.....	212

13.28. Members and activities of parishes 2000-2016	213
13.29. Members and economy of parishes 2016	213
13.30. Offences known to the police by sex and age 2017	214
14. Elections	
14.1. Legislative Assembly elections 1979-2015. Distribution of votes, candidates and seats by political group.....	217
14.2. Legislative Assembly election 2015. Votes, candidates and seats by sex and political group	218
14.3. Legislative Assembly election 2015. Entitled to vote and number of voters by municipality and sex	219
14.4. Rejected votes by cause, Legislative Assembly election and the municipal elections 2015.....	219
14.5. Participation in Legislative Assembly and municipal elections by age and sex 1999-2015, per cent.....	220
14.6. Municipal elections 1995-2015. Distribution of votes, candidates and seats by political group	221
14.7. Municipal elections 2015. Entitled to vote and number of voters by municipality and sex.....	222
14.8. Municipal elections 2015. Valid votes by political group, sex and municipality	223
14.9. Municipal elections 2015. Candidates by political group, sex and municipality	224
14.10. Municipal elections 2015. Distribution of seats in the municipality councils by political group and sex	224
14.11. Finnish Presidential election 2018. Valid votes and participation by sex	225
14.12. Election for the Parliament of Finland 2015. Valid votes, candidates and participation by sex	226
14.13. European Parliament election 2014. Valid votes and participation by sex	227
14.14. EU referendums 1994 by region and sex of voters	227
14.15. Participation rate in public elections 1991-2018, per cent	228
14.16. Share of votes cast in advance at public elections 1991-2015, per cent.....	228
15. Nordic and international comparative statistics	
15.1. Land use 2016, 1 000 ha	231
15.2. Population by sex and age 1.1.1990-2017, 1 000 inhabitants.....	231
15.3. Life expectancy at birth by sex 2000-2016	232
15.4. Population density 1.1.1990-2017.....	232
15.5. Population changes 2015-2016 per 1 000 of the mean population	232
15.6. Use of arable land 2016, 1 000 hectares	233
15.7. Fishing, annual catches 2016, tonnes	234
15.8. Number of dwellings by type of building 2015-2016, 1 000 pcs.....	234
15.9. Dwellings completed 1990-2016.....	234
15.10. Number of nights spent at hotels by home country of the guests 2016, 1 000 pcs.....	235
15.11. Private cars 1.1.1990-2017.....	235
15.12. Unemployed by sex 1.1.2014-2016, per cent	235
15.13. Employed persons by industry 1.1.2015, distribution by sex per cent.....	236
15.14. Consumer price index 2000-2016, 2005=100.....	238
15.15. Public libraries 2000-2016.....	238
15.16. Voting percentage in parliamentary elections 1990-2017, per cent.....	239
15.17. Countries of the world. Area, mean population and population density 2016.....	240

Förteckning över figurer

Ny figur 4.4.

Figur 1.1. Land- och vattenareal efter kommun 1.1.2018, km ²	24
Figur 1.2. Sommarvädret 1996-2017	26
Figur 1.3. Ålands Vatten Ab:s vattenförsörjning 1985-2017	28
Figur 1.4. Oljebolagens försäljning av några vanliga oljeprodukter på Åland 1982-2017	32
Figur 2.1. Befolkning efter födelseort och språk 31.12.2017	35
Figur 2.2. Befolkning med andra språk än svenska 1990-2017	36
Figur 2.3. Befolkningsutvecklingen i regionerna 1910-2017	37
Figur 2.4. Befolkning efter kön och ålder 31.12.2017, %	43
Figur 2.5. Befolkningens åldersstruktur efter region 1970-2017	45
Figur 2.6. Försörjningskvoten 1980-2017	45
Figur 2.7. Andel barn (0-17 år) kommunvis 31.12.2017, procent	46
Figur 2.8. Andel pensionärer kommunvis 31.12.2017, procent	46
Figur 2.9. Befolkning efter födelseort 1940-2017	47
Figur 2.10. Mariehamns befolkning efter födelseort 1950-2017	48
Figur 2.11. Befolkning med andra språk än svenska som modersmål efter region 31.12.2000 och 2017	49
Figur 2.12. Utländska medborgare efter medborgarskap 1990-2017	50
Figur 2.13. Antal hushåll och personer i hushållen 1970-2017	52
Figur 2.14. Familjer efter typ 1990-2017	54
Figur 2.15. Befolkning efter huvudsaklig verksamhet 1990-2016	56
Figur 2.16. Kvinnor i och utanför arbetskraften efter ålder 31.12.2015	57
Figur 2.17. Män i och utanför arbetskraften efter ålder 31.12.2015	57
Figur 2.18. Befolkningsrörelsen 1971-2017	58
Figur 2.19. Födelse- och flyttningsnetto efter region 2017	58
Figur 2.20. Nativitetsnetto per 1 000 personer av befolkningen efter region 1992-2017	60
Figur 2.21. Befolkningsrörelsen 1971-2017, årsmedeltal	61
Figur 2.22. Födda, döda och födelsenetto 1920-2017	62
Figur 2.23. Födda efter moderns ålder 1991-2017	63
Figur 2.24. Döda per 1 000 personer efter ålder 1992-2017	65
Figur 2.25. Bruttoinflyttning efter utflyttningsland 1971-2017	67
Figur 2.26. De 10 vanligaste namnen 2000 och 2017	70
Figur 3.1. Färdigställda bostäder per 1 000 invånare efter region 1975-2017	75
Figur 3.2. Färdigställda bostäder efter hustyp 1975-2017	76
Figur 3.3. Antal bostadsbyggnader efter bränsle 2000-2017	78
Figur 3.4. Antal fritidshus efter region 2012-2017	80
Figur 3.5. Medelpris för överlåtelse av bebyggda fritidsfastigheter 2004-2017	82
Figur 4.1. Jordbrukslägenheternas medelåkerareal 2000-2017, hektar	85
Figur 4.2. Husdjurshållning 2000-2017, antal djur	87
Figur 4.3. Användning av åkerarealen 1980-2018	88
Figur 4.4. Användning av den ekologiska åkerarealen 2017, hektar	89
Figur 4.5. Bruttointäkter för lantbruksprodukter 1995-2016	90
Figur 4.6. Stöd till jordbruket 2000-2017, MEUR	90
Figur 4.7. Det totala virkesförrådet efter trädslag 1978 och 2013	92
Figur 4.8. Sålt virke 1980-2017	93
Figur 4.9. Fiskets avkastning 2004-2017, de vanligaste fiskslagen	95
Figur 4.10. Fällda rådjur 1975-2017	95
Figur 4.11. Fällda sälar 2000-2017	96
Figur 5.1. Handelns förädlingsvärde efter bransch 2000-2015, MEUR	102
Figur 5.2. Utrikesvaruhandel efter näringsgren 2017, 1 000 EUR	104
Figur 5.3. Bankväsendet 2015-2017, inkomster, MEUR	105
Figur 5.4. Försäkringsbolags premieinkomster och utbetalda ersättningar 2008-2017, 1 000 EUR	106
Figur 5.5. Bostadshushållens skulder 2002-2017, MEUR	107
Figur 5.6. Landskapets lånefordringar 2013-2017, MEUR	108
Figur 6.1. Åländskregistrerade fartyg efter bruttodräktighet och dödviktton 1975-2016	111
Figur 6.2. Åländskregistrerade passagerar- och lastfartyg efter bruttoregister-ton 2000-2016	112
Figur 6.3. Till Åland anlända resenärer 1960-2017	114
Figur 6.4. Antal övernattningar på hotell efter gästernas hemland 1995-2017	116
Figur 6.5. Antal övernattningar efter inkvarteringstyp och gästernas hemland 2017	117
Figur 7.1. Personbilar per 1 000 invånare efter kommun 31.12.2017	121
Figur 7.2. Importerade bilar 2012-2017	122
Figur 7.3. Utfärdade körkort efter kön 1990-2017	124
Figur 7.4. Antal passagerare och fordon på skärgårdsfärjorna 1975-2017	128
Figur 8.1. Sysselsättningsstal efter kön 1999-2015	133
Figur 8.2. Sysselsatta efter näringsgren och kön 31.12.2015, procent	134
Figur 8.3. Andel inpendlare efter kommun 31.12.2015, procent	138

Figur 8.4. Egna företagare per 1 000 personer efter kommun 31.12.2015	139
Figur 8.5. Sysselsatta efter region 1880-2015.....	141
Figur 8.6. Arbetande efter sektor och kön 2015.....	141
Figur 8.7. Relativt arbetslöshetstal 1988-2017.....	143
Figur 8.8. Lediga platser per arbetslösa 2000-2017	144
Figur 9.1. Beskattningsbar inkomst och skatt efter person 2005-2016.....	147
Figur 9.2. Beskattning efter inkomstklass 2015-2016, procent av skatterna.....	148
Figur 9.3. Inkomst efter inkomstkälla och ålder 2016, MEUR.....	151
Figur 10.1. BNP per capita 1975-2015, fasta priser.....	157
Figur 10.2. BNP efter näringsgren 2015.....	159
Figur 10.3. Ekonomiska nyckeltal för några näringsgrenar 2016.....	161
Figur 10.4. Konsumentprisindex efter varugrupp, förändring 2015-2017, procent.....	162
Figur 10.5. Inflationen månadsvis på Åland 1986-2018	163
Figur 10.6. Nya och nedlagda företag 2008-2016	166
Figur 11.1. Kommunernas ekonomiska nyckeltal 2015-2017, EUR/inv.....	178
Figur 11.2. Vissa nyckeltal för alla kommuner sammanlagt 2000-2017	179
Figur 12.1. Barn i barnomsorgen efter ålder 2017	183
Figur 12.2. Kommunernas kostnader för socialväsendet 2016, procent.....	186
Figur 12.3. Vård dagar inom Ålands hälso- och sjukvård 2000-2017	188
Figur 12.4. Barnbidrag efter region 2012-2017, utbetald förmån, 1 000 EUR.....	191
Figur 12.5. Arbetspensioner för privata och offentliga sektorn 2000-2017, MEUR	193
Figur 12.6. Pensionstagare 1975-2017	194
Figur 13.1. Antal grundskolelever efter stadium 1975-2017	200
Figur 13.2. Studerande på Åland med hemort utanför Åland 2005-2017	201
Figur 13.3. Antal utexaminerade från Åland efter nivå 2005-2017	203
Figur 13.4. Högskolan på Åland, deltagare i akademiska kurser i öppna högskolan efter kön 2003-2017	204
Figur 13.5. Studiepenning efter studieland 1985-2017	206
Figur 13.6. Lärare efter skolnivå och kön 2017	207
Figur 13.7. Biblioteksverksamheten 1965-2017.....	209
Figur 13.8. Bokproduktion på Åland efter område 2000-2017	210
Figur 13.9. Dagstidningarnas upplagor 1999-2011	212
Figur 14.1. Könsfördelningen i lagtinget 1922-2015	218
Figur 14.2. Kvinnornas och männens andel i lagtingsvalen 1995-2015.....	218
Figur 14.3. Blanka och övriga ogiltiga röster i lagtingsvalen 1975-2015	219
Figur 14.4. Valdeltagandet i lagtingsvalet efter ålder och kön 2015.....	220
Figur 14.5. Könsfördelningen i kommunernas fullmäktige efter region 1999-2015	221
Figur 14.6. Valdeltagande i kommunalvalen efter innehav av hembygdsrätt 1999-2015.....	222
Figur 14.7. Presidentvalen 1994-2018. Rösternas fördelning i andra omgången	225
Figur 14.8. Riksdagsvalen 1995-2015. Antal röster efter lista	226
Figur 14.9. Det åländska valresultatet vid EU-valen 2009 och 2014	227
Figur 14.10. Valdeltagandet efter kön vid de senaste valen	228
Figur 15.1. Befolkning efter ålder 1.1.2017	231
Figur 15.2. Befolkningsprognos 2020-2050, Index 2010 = 100.....	233
Figur 15.3. Ekologisk odling 2016, andel av åkermarken, %	233
Figur 15.4. Sysselsättningstal efter kön 1.1.2015	237
Figur 15.5. Bruttonationalprodukten per capita 2000 och 2015, EUR PPP	237
Figur 15.6. Barn i dagvård 2005 och 2016, procent av 0-6 åringar	237
Figur 15.7. Dagstidningar, genomsnittlig nettoppplaga per 100 personer 2010-2015.....	238
Figur 15.8. Invalda till de nordiska parlamenten i de senaste valen efter kön.....	239

List of figures

New figure 4.4.

Figure 1.1. Land and water areas by municipality 1.1.2018, km ²	24
Figure 1.2. Summer weather 1996-2017.....	26
Figure 1.3. Water supply by Ålands Vatten Ab 1985-2017.....	28
Figure 1.4. Supply of some of the common oil products by the oil companies in Åland 1982-2017.....	32
Figure 2.1. Population by place of birth and language 31.12.2017.....	35
Figure 2.2. Population with other language than Swedish 1990-2017.....	36
Figure 2.3. Population development in the regions 1910-2017.....	37
Figure 2.4. Population by sex and age 31.12.2017, %.....	43
Figure 2.5. Age structure of the population by region 1970-2017.....	45
Figure 2.6. Dependency ratio 1980-2017.....	45
Figure 2.7. Children (0-17 years old) by municipality 31.12.2017, per cent.....	46
Figure 2.8. Share of pensioners by municipality 31.12.2017, per cent.....	46
Figure 2.9. Population by country of birth 1940-2017.....	47
Figure 2.10. Population of Mariehamn by place of birth 1950-2017.....	48
Figure 2.11. Population with mother tongue other than Swedish by region 31.12.2000 and 2017.....	49
Figure 2.12. Foreign citizens by citizenship 1990-2017.....	50
Figure 2.13. Number of households and persons per household 1970-2017.....	52
Figure 2.14. Families by family type 1990-2017.....	54
Figure 2.15. Population by main activity 1990-2016.....	56
Figure 2.16. Females in labour force and not in labour force by age 31.12.2015.....	57
Figure 2.17. Males in labour force and not in labour force by age 31.12.2015.....	57
Figure 2.18. Vital statistics 1971-2017.....	58
Figure 2.19. Excess of births and net migration by region 2017.....	58
Figure 2.20. Excess of births per 1 000 of mean population by region 1992-2017.....	60
Figure 2.21. Population changes 1971-2017, average.....	61
Figure 2.22. Births, deaths and excess of births 1920-2017.....	62
Figure 2.23. Births by age of mother 1991-2017.....	63
Figure 2.24. Deaths per 1 000 persons by age 1992-2017.....	65
Figure 2.25. Immigration by country of emigration 1971-2017.....	67
Figure 2.26. The 10 most common surnames 2000 and 2017.....	70
Figure 3.1. Dwellings completed per 1 000 of population by region 1975-2017.....	75
Figure 3.2. Dwellings completed by type of building 1975-2017.....	76
Figure 3.3. Residential buildings by heating fuel 2000-2017.....	78
Figure 3.4. Cottages by region 2012-2017.....	80
Figure 3.5. Average price of conveyances of holiday houses 2004-2017.....	82
Figure 4.1. Average land area of farms 2000-2017, hectares.....	85
Figure 4.2. Livestock 2000-2017, number of animals.....	87
Figure 4.3. Use of arable land 1980-2018.....	88
Figure 4.4. Use of the ecological arable land 2017, hectares.....	89
Figure 4.5. Gross income of agricultural production 1995-2016.....	90
Figure 4.6. Agricultural subsidies 2000-2017, MEUR.....	90
Figure 4.7. Volume of the growing stock by species 1978 and 2013.....	92
Figure 4.8. Delivery of pulp and logs 1980-2017.....	93
Figure 4.9. The yield of fishing 2004-2017.....	95
Figure 4.10. Roe deers shot 1975-2017.....	95
Figure 4.11. Seals shot 2000-2017.....	96
Figure 5.1. Value added in trade and services by industry 2000-2015, MEUR.....	102
Figure 5.2. Imports and exports of goods by industry 2017, 1 000 EUR.....	104
Figure 5.3. Financial system 2015-2017, income, MEUR.....	105
Figure 5.4. Premium income and claims paid of insurance companies 2008-2017, 1 000 EUR.....	106
Figure 5.5. Debts of household dwelling units 2002-2017, MEUR.....	107
Figure 5.6. Outstanding credits of the Government of Åland 2013-2017, MEUR.....	108
Figure 6.1. Vessels registered in Åland by gross ton and net ton 1975-2016.....	111
Figure 6.2. Passenger and cargo ships registered in Åland by gross ton 2000-2016.....	112
Figure 6.3. Travellers arrived 1960-2017.....	114
Figure 6.4. Nights spent at hotels by home country of guests 1995-2017.....	116
Figure 6.5. Nights spent by accommodation and home country of guests 2017.....	117
Figure 7.1. Cars per 1 000 inhabitants by municipality 31.12.2017.....	121
Figure 7.2. Imported cars 2012-2017.....	122
Figure 7.3. Driving licences issued by sex 1990-2017.....	124
Figure 7.4. Number of passengers and vehicles in the archipelago ferry service 1975-2017.....	128
Figure 8.1. Employment rate by sex 1999-2015.....	133
Figure 8.2. Employed persons by industry and sex 31.12.2015, per cent.....	134

Figure 8.3. Incommuters by municipality 31.12.2015, per cent	138
Figure 8.4. Self-employed per 1 000 persons by municipality 31.12.2015.....	139
Figure 8.5. Employed persons by region 1880-2015	141
Figure 8.6. Employed by sector and sex 2015.....	141
Figure 8.7. Unemployment rate 1988-2017	143
Figure 8.8. Job vacancies per unemployed 2000-2017	144
Figure 9.1. Income subject to taxation and taxes per person 2005-2016.....	147
Figure 9.2. Taxation by size of income 2015-2016, per cent of taxes	148
Figure 9.3. Income by source of income and age 2016, MEUR.....	151
Figure 10.1. GDP per capita 1975-2015, fixed prices.....	157
Figure 10.2. GDP by industry 2015.....	159
Figure 10.3. Financial key figures of some industries 2016	161
Figure 10.4. Consumer price index by commodity group, change 2015-2017, per cent.....	162
Figure 10.5. Monthly inflation in Åland 1986-2018	163
Figure 10.6. Enterprises opening and closing 2008-2016.....	166
Figure 11.1. Financial key ratios of municipalities 2015-2017, EUR/inh.	178
Figure 11.2. Financial key ratios of municipalities 2000-2017	179
Figure 12.1. Children in child care by age 2017.....	183
Figure 12.2. Expenditure on social welfare of municipalities 2016 per cent.....	186
Figure 12.3. Care-days in the Åland health and medical care organisation 2000-2017.....	188
Figure 12.4. Families allowances by region 2012-2017, paid benefits, 1 000 EUR.....	191
Figure 12.5. Earnings-related pensions for private and public sector 2000-2017, MEUR.....	193
Figure 12.6. Pension beneficiaries 1975-2017.....	194
Figure 13.1. Number of pupils in comprehensive school by level 1975-2017.....	200
Figure 13.2. Students in Åland resident out of Åland 2005-2017	201
Figure 13.3. Graduated in Åland by level 2005-2017.....	203
Figure 13.4. The Åland University of Applied Sciences, participants in academic courses by sex 2003-2017	204
Figure 13.5. Financial support to students by country of school 1985-2017	206
Figure 13.6. Teachers by level of school and sex 2017	207
Figure 13.7. Public libraries 1965-2017	209
Figure 13.8. Book production in Åland 2000-2017	210
Figure 13.9. Daily newspapers, circulation 1999-2011.....	212
Figure 14.1. Members of the Legislative Assembly by sex 1922-2015	218
Figure 14.2. Share of men and women in Legislative Assembly elections 1995-2015	218
Figure 14.3. Blank votes and other rejected votes in Legislative Assembly elections 1975-2015	219
Figure 14.4. Participation in Legislative Assembly election by age and sex 2015.....	220
Figure 14.5. Sex distribution in municipal assemblies by region 1999-2015.....	221
Figure 14.6. Participation in municipal elections 1999-2015. Holders and non-holders of regional citizenship	222
Figure 14.7. Presidential elections 1994-2018. Distribution of votes in the 2nd round	225
Figure 14.8. Parliamentary elections 1995-2015. Number of votes by political party/group.....	226
Figure 14.9. The election results of the EU-elections in Åland 2009 and 2014	227
Figure 14.10. Participation in the latest elections by sex	228
Figure 15.1. Inhabitants by age 1.1.2017.....	231
Figure 15.2. Population projections 2020-2050, Index 2010 = 100.....	233
Figure 15.3. Use of arable land, organic farming 2016, per cent	233
Figure 15.4. Employment rate by sex 1.1.2015.....	237
Figure 15.5. Gross domestic product per capita 2000 and 2015, EUR PPP	237
Figure 15.6. Children in day-care 2005 and 2016 per cent of 0-6 years	237
Figure 15.7. Newspapers, average daily net circulation per 100 persons 2010-2015.....	238
Figure 15.8. Candidates elected to the national parliaments in the latest elections by sex.....	239

Åland
Kommunindelningen 1.1.2018
Municipalities 1.1.2018

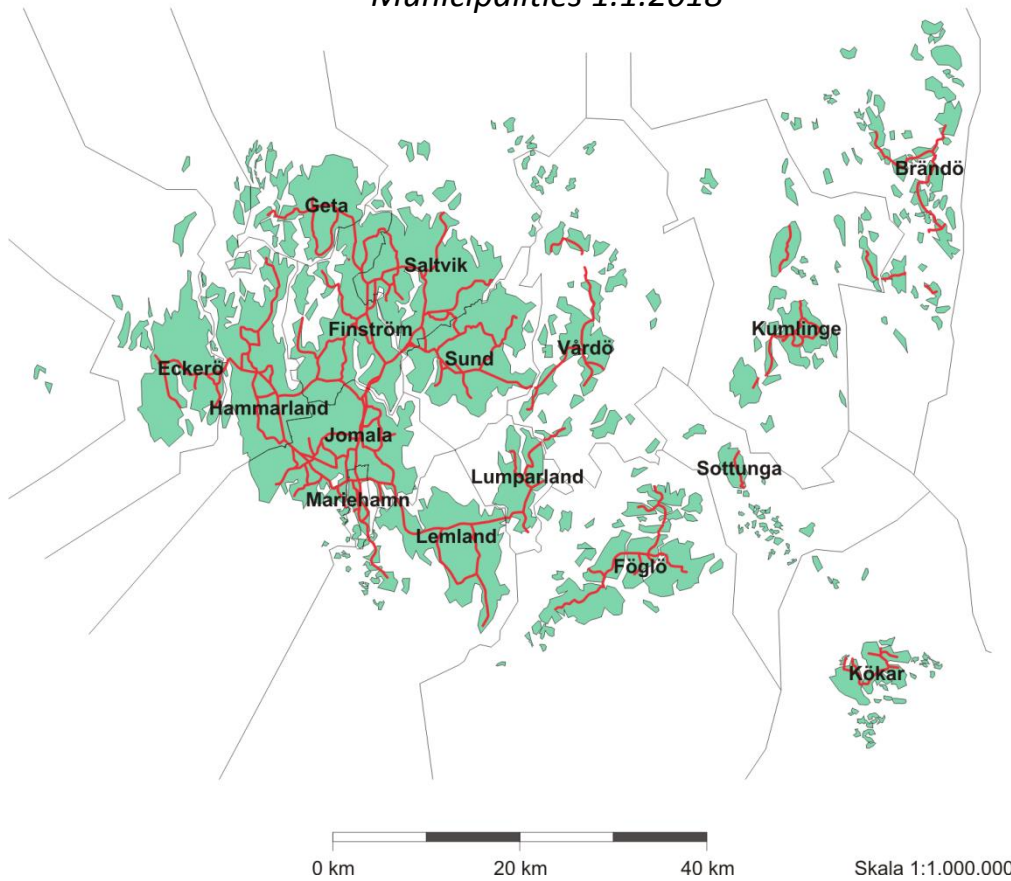

Miljö och energi

Statistiken över miljö och energi omfattar geografiska uppgifter, väderstatistik, naturskydd, avfallsstatistik, uppgifter om avlopp och andra belastande utsläpp samt vatten- och energiförsörjning.

Objekten för statistiken är bl.a. arealer, mängden förbrukade, uppkomna och utsläppta ämnen samt energimängden. Statistiken i detta kapitel redovisas i första hand för hela Åland, men beträffande arealuppgifterna finns också kommunvisa uppgifter.

En utförligare beskrivning av miljö- och energistatistiken inklusive definitioner av variabler finns på ÅSUBs webbplats www.asub.ax under Statistik efter ämne/Miljö och energi.

Källorna anges under varje tabell. Tillförlitligheten är hög för areal- och väderuppgifter liksom för vatten- och energiförsörjning. För belastningen av utsläppta ämnen finns en större osäkerhet i den mån uppgifterna baseras på beräkningar i stället för mätningar. Jämförbarheten över tiden är i allmänhet god.

Avfallsstatistik publiceras också vartannat år i en statistikrapport som kan beställas från ÅSUB och som även finns tillgänglig på ÅSUBs webbplats. Där finns det också miljö- och energistatistik i form av Excel- och databastabeller. Temaområdet "Hållbar utveckling" innehåller statistik som belyser såväl ekologisk som social och ekonomisk hållbarhet.

Ansvarig för miljö- och energistatistiken på ÅSUB är Jonas Karlsson, jonas.karlsson@asub.ax

Environment and energy

Statistics on environment and energy include data on geography, weather, environmental protection, waste, water- and energy supply as well as information about waste water and discharge affecting the environment. More statistics on environment and energy are available at the website of Statistics Åland www.asub.ax, in Excel-tables and PC-Axis-databases in English.

Contact person is Jonas Karlsson, jonas.karlsson@asub.ax

1.1. Geografiska uppgifter

Geographical data

Hektar/Hectares	Antal öar och sjöar enligt storleksklass/ Number of islands and lakes by size group	
	Öar/Islands	Sjöar/Lakes
Totalt	6 757	379
0,25 - 1,0	3 248	201
1 - 5	2 282	99
5 - 10	505	26
10 - 50	548	44
50 - 100	72	6
100 - 500	77	2
500 - 1 000	12	1
1 000 - 5 000	10	-
5 000 - 10 000	2	-
10 000 - 50 000	-	-
50 000 -	1	-
Högsta punkt/Highest point:	Orrdalsklint 129,1 m över havet/above sea level	
Nordligaste landpunkt/Landpoint furthest north	Storklyndan, Brändö	60° 39,3' Nordlig bredd/Lat N
Sydligaste landpunkt/Landpoint furthest south	Bogskär, Kökar	59° 30,2' Nordlig bredd/Lat N
Östligaste landpunkt/Landpoint furthest east	Skataskär, Kökar	21° 19,6' Östlig längd/Long E
Västligaste landpunkt/Landpoint furthest west	Märket, Hammarland	19° 8,2' Östlig längd/Long E

Not/Note: Dessutom finns ca 20 000 öar och skär och ca 1 500 sjöar som är mindre än 0,25 hektar. Omkring 60 öar är bebodda/Additionally there are approx. 20 000 islands and islets and approx. 1 500 lakes smaller than 0,25 hectares. About 60 islands are inhabited.

Källa/Source: Lantmäteriverket/National Land Survey of Finland

1.2. Land- och vattenareal efter kommun 1.1.2018, km²

Land and water areas by municipality 1.1.2018, km²

Kommun	Land/ Land	Insjöar/ Lakes	Land + in- sjöar/Land + lakes	Hav/ Sea	Totalt	Landareal i % av Åland/ Land area in % of Åland	Andel vatten i kommunen/ Water area in % of municipality
Brändö	108,2	0,3	108,5	1 534,8	1 643,2	7,0	93,4
Eckerö	107,7	1,5	109,2	643,5	752,7	6,9	85,7
Finström	123,3	6,9	130,2	42,4	172,5	7,9	28,5
Föglö	134,7	0,3	135,0	1 734,1	1 869,1	8,7	92,8
Geta	84,6	2,9	87,5	518,5	606,0	5,4	86,0
Hammarland	138,4	1,9	140,3	1 083,9	1 224,2	8,9	88,7
Jomala	142,6	1,8	144,3	542,7	687,0	9,2	79,3
Kumlinge	99,0	0,4	99,4	766,5	865,9	6,4	88,6
Kökar	63,6	0,4	64,0	2 101,1	2 165,0	4,1	97,1
Lemland	113,2	0,9	114,1	851,2	965,3	7,3	88,3
Lumparland	36,4	0,0	36,4	50,7	87,0	2,3	58,2
Saltvik	152,2	7,4	159,6	1 006,9	1 166,5	9,8	86,9
Sottunga	28,0	0,0	28,1	314,4	342,4	1,8	91,8
Sund	108,2	4,3	112,5	71,8	184,3	7,0	41,3
Vårdö	101,7	0,4	102,1	470,4	572,6	6,5	82,2
Mariehamn	11,8	0,0	11,8	9,0	20,8	0,8	43,1
Landskomm.	1 541,7	29,2	1 570,9	11 732,8	13 303,7	99,2	88,4
-Landsbygden	1 006,5	27,5	1 034,0	4 811,6	5 845,5	64,8	82,8
-Skärgården	535,2	1,7	537,0	6 921,2	7 458,2	34,5	92,8
Åland	1 553,5	29,2	1 582,7	11 741,8	13 324,5	100,0	88,3

Källa/Source: Lantmäteriverket/National Land Survey of Finland

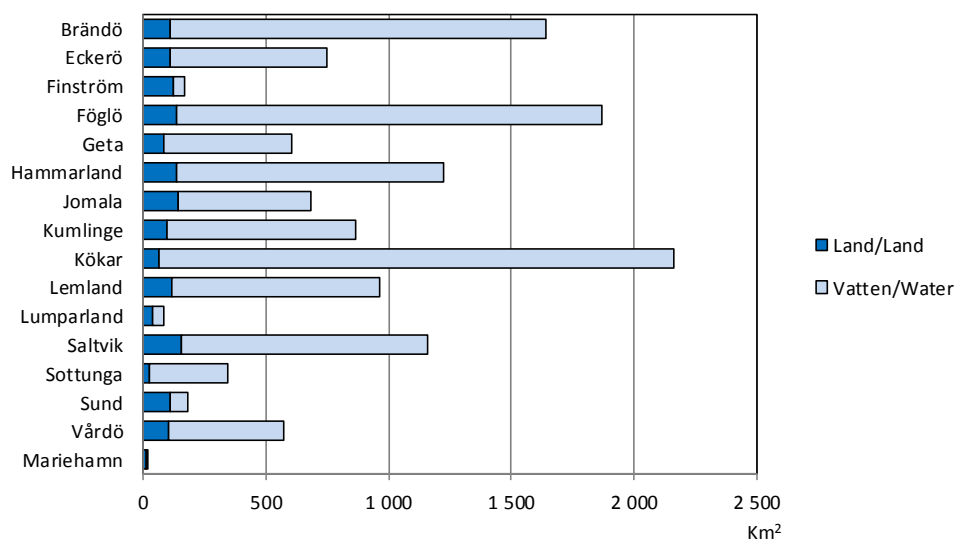
Figur 1.1. Land- och vattenareal efter kommun 1.1.2018, km²
Land and water areas by municipality 1.1.2018, km²

Källa/Source: Lantmäteriverket/National Land Survey of Finland

1.3. Markanvändning efter region 2001, procent
Land use by region 2001, per cent

Region	Totalt	Bostads- och fritidsbebygg./ <i>Residential, recreational settlement</i>	Affärsverks., förvaltn., industri/ <i>Business, administr., industry</i>	Trafik, samhällsteknik/ <i>Traffic, public utilities</i>	Jordbruksmark/ <i>Farms</i>	Skogsbruksmark/ <i>Forest</i>	Övrigt/ <i>Other</i>
Mariehamn	100,0	26,7	6,4	12,5	6,4	38,0	10,0
Landsbygden	100,0	2,6	0,1	2,8	18,2	60,2	16,0
Skärgården	100,0	1,8	0,0	1,3	14,2	56,3	26,4
Åland	100,0	2,5	0,1	2,3	16,7	58,7	19,6

Källa/Source: Lantmäteriverket/National Land Survey of Finland

1.4. Väderleksförhållanden 1931-2017

Weather conditions 1931-2017

Månad/ Month	Medeltemperatur °C/ Mean temperature					Absolut max.temperatur °C/ Absolute max. temperature				Absolut min.temperatur °C/ Absolute min. temperature			
	1931- 1960	1961- 1990	2015	2016	2017	1931- 1960 2015 2016 2017				1931- 1960 2015 2016 2017			
	Jan-dec	5,5	5,2	7,6	6,8	6,7	31,3	26,7	25,0	25,1	-32,4	-8,5	-22,3
Jan	-3,1	-3,5	0,8	-4,4	-0,5	8,4	6,7	5,7	7,9	-32,4	-6,9	-22,3	-15,6
Feb	-4,2	-4,5	1,2	0,0	-0,8	11,2	9,2	5,0	7,8	-32,0	-5,9	-8,9	-12,1
Mar	-2,3	-2,0	2,3	1,3	1,8	12,8	13,5	10,2	17,4	-25,9	-8,2	-6,1	-6,5
Apr	2,6	2,5	5,2	4,2	2,9	18,7	14,2	12,5	12,4	-16,6	-1,8	-3,8	-7,3
Maj	7,9	8,2	8,6	11,0	8,1	24,9	16,3	24,8	22,7	-6,9	0,9	-0,8	-5,1
Jun	12,6	13,3	12,6	14,4	13,1	28,6	22,7	25,0	22,9	-3,2	2,4	2,7	-0,3
Jul	16,4	15,6	15,6	17,3	15,4	31,3	26,7	24,4	23,4	0,1	5,6	6,1	5,9
Aug	15,7	14,8	16,4	15,4	15,5	31,0	24,3	22,8	25,1	-0,5	5,9	5,9	3,9
Sep	11,4	10,7	13,2	12,9	12,4	25,0	18,9	22,1	17,9	-5,4	2,4	0,4	2,1
Okt	6,5	6,7	7,2	6,5	6,9	17,4	12,6	15,2	16,6	-11,9	-5,6	-0,4	-2,7
Nov	2,8	2,3	5,0	1,6	3,7	10,5	13,3	8,2	9,3	-18,1	-7,1	-8,9	-5,3
Dec	0,0	-1,3	3,3	1,7	1,6	10,3	11,0	8,9	6,4	-21,9	-8,5	-8,3	-4,5

Högst uppmätta maximitemperatur: 31,3 i juli 1941/Highest max. temperature: 31,3 in July 1941.

Lägst uppmätta minimitemperatur: -32,9 i februari 1979/Lowest min.temperature: -32,9 in February 1979.

Månad/ Month	Nederbörd, mm/ Precipitation, mm				Sol- timmar/ Hours of sun- shine 2017	Vind/Wind					
						2016			2017		
						Förhärskande vindriktning/ Prevailing wind direction %	Medel- hastigh./ Average windspeed m/s	Förhärskande vindriktning/ Prevailing wind direction %	Medelhastig- het/Average windspeed m/s		
Jan-dec	558	529	510	654	1962	SSW	12	7,6	SW	12	7,7
Jan	48	37	66	10	45	NO	14	8,6	SW	18	8,8
Feb	31	25	47	30	77	SSW	17	8,2	SW	11	8,2
Mar	26	26	11	24	170	SSW	19	6,9	SW	16	7,8
Apr	33	28	22	47	210	SSW	15	6,6	SW	13	7,2
Maj	32	27	29	26	323	S	16	6,3	N	16	5,8
Jun	37	34	54	45	290	SSW	13	6,6	NW	14	6,8
Jul	45	53	16	23	285	SW	16	6,4	SSW	17	6,0
Aug	66	69	115	88	250	SSW	18	7,7	SSW	21	7,5
Sep	64	65	21	36	140	SW	18	6,3	ESE	23	7,0
Okt	57	56	21	168	79	NO	16	8,4	NNW	15	8,8
Nov	62	63	85	79	64	S	13	9,9	SW	18	8,9
Dec	57	46	22	79	28	WSW	20	9,3	SW	22	10,0

Not/Note: Före 1.10.1995 utfördes temperatur- och nederbördsmätningarna vid Mariehamns flygplats, därefter i Jomala, Södersunda. Från 2007 utförs mätningarna i Jomalaby. Soltimmarna mäts i Mariehamn. Vindriktning och medelvindhastighet uppmättes på Nyhamn, Lemland. Från 2016 innehåller förhärskande vindriktningen 16 väderstreck/Until 30.9.1995, temperature and precipitation measurements were carried out at Mariehamn airport and thereafter in Jomala, Södersunda. Since 2007, the measurements are carried out in Jomala, Jomalaby. Hours of sunshine measurements are carried out in Mariehamn. Prevailing wind direction and average windspeed measurements are carried out at Nyhamn, Lemland. Since 2016, prevailing wind direction includes 16 directions instead of 8.

Källa/Source: Finska meteorologiska institutet/Finnish Meteorological Institute

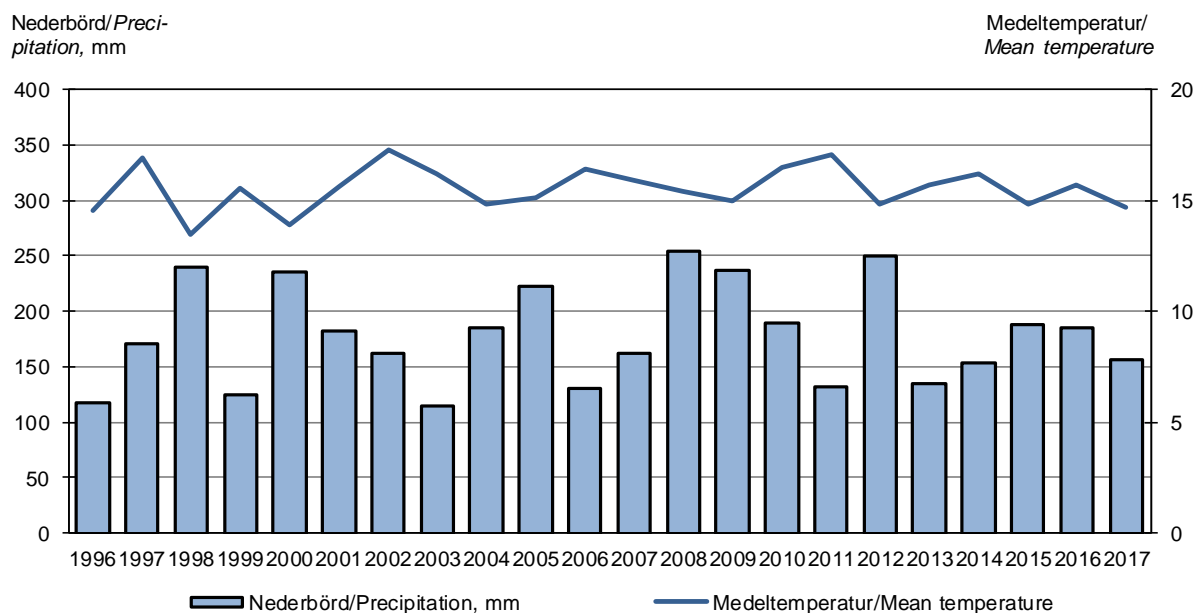
Figur 1.2. Sommarvädret 1996-2017
Summer weather 1996-2017

Not/Note: I diagrammet ingår uppgifter för juni, juli och augusti respektive år/*Information only for the months of June, July and August each year included*

Källa/Source: Finska meteorologiska institutet/*Finnish Meteorological Institute*

1.5. Graddagar 2000-2017
Degree days 2000-2017

Månad/Month	2000	2005	2010	2012	2013	2014	2015	2016	2017
Jan-Dec	3 343	3 681	4 391	3 803	3 553	3 325	3 083	3 495	3 479
Jan	546	513	734	585	650	604	485	663	547
Feb	513	549	667	613	515	434	433	486	494
Mar	522	659	593	461	676	447	453	481	475
Apr	349	390	426	410	431	374	349	382	429
Maj	182	223	207	206	96	234	213	132	250
Jun	54	48	16	44	8	40	-	30	35
Jul	-	-	-	-	-	-	-	-	-
Aug	19	-	30	6	-	6	-	10	18
Sep	188	99	108	111	93	82	64	57	73
Okt	181	272	348	337	283	245	325	326	299
Nov	325	389	529	389	369	361	349	459	388
Dec	464	539	733	641	432	498	412	469	471

Not/Note: Sedan 2008 mäts graddagarna i Mariehamn, tidigare mättes de i Jomala. Graddagarna beräknas utifrån utetemperaturen och är ett mått på uppvärmningsbehovet. Graddagar används t.ex. för att normalårskorrigera energiåtgången för uppvärmning/*Since 2008 degree days are measured in Mariehamn. They are calculated based on outdoor temperature and form av standard for the need of heating used e.g. to standardize the consumption of energy for heating.*

Källa/Source: Finska meteorologiska institutet/*Finnish Meteorological Institute*

1.6. Slemmernes islossning 1958-2018

Break-up of the ice of Slemmern 1958-2018

År/Year	Datum/Date	År/Year	Datum/Date	År/Year	Datum/Date	År/Year	Datum/Date
1958	2 maj/May	1976	18 april/April	1994	17 april/April	2012	25 mars/March
1959	2 april/April	1977	23 april/April	1995	16 mars/March	2013	26 april/April
1960	22 april/April	1978	20 april/April	1996	27 april/April	2014	26 febr/Feb
1961	..	1979	30 april/April	1997	4 april/April	2015	..
1962	23 april/April	1980	18 april/April	1998	1 april/April	2016	23 mars/March
1963	30 april/April	1981	14 april/April	1999	8 april/April	2017	26 mars/March
1964	24 april/April	1982	17 april/April	2000	11 april/April	2018	20 april/April
1965	18 april/April	1983	18 april/April	2001	11 april/April		
1966	7 maj/May	1984	20 april/April	2002	3 april/April		
1967	10 april/April	1985	5 maj/May	2003	20 april/April		
1968	11 april/April	1986	26 april/April	2004	10 april/April		
1969	22 april/April	1987	30 april/April	2005	9 april/April		
1970	2 maj/May	1988	9 april/April	2006	22 april/April		
1971	14 april/April	1989	11 mars/March	2007	31 mars/March		
1972	19 april/April	1990	20 febr/Feb	2008	..		
1973	..	1991	2 april/April	2009	11 april/April		
1974	6 april/April	1992	10 mars/March	2010	17 april/April		
1975	5 april/April	1993	26 mars/March	2011	18 april/April		

Not/Note: I Mariehamn anses vintern vara över när Slemmern, fjärden öster om staden, är isfri. Datumet för Slemmernes islossning härrör sig från den tippningstävling som Club Lions i Mariehamn anordnar sedan 1958. Ingen tävling åren 1961, 1973, 1990, 1995, 2008 och 2015/In Mariehamn, winter is considered to be over when the Bay of Slemmern is free of ice. The date for the break-up of the ice of Slemmern is provided by the Lions Club in Mariehamn which organises an annual competition for the forecast of this date. No competition in 1961, 1973, 1990, 1995, 2008 and 2015.

Källa/Source: Club Lions

1.7. I lag skyddade naturskyddsområden 1980-2017, hektar

Protected areas 1980-2017, hectares

	1980	1986	1990	1995	2000	2005	2010	2015	2016	2017
Land										
Naturresevat/Nature reserves	616	690	1 058	1 287	1 475	1 909	2 537	2 634	2 741	2 780
% av Åland/% of Åland	0,4	0,5	0,7	0,8	1,0	1,3	1,6	1,7	1,8	1,8
Samhällsägt/Government-owned	520	592	903	1 095	1 124	1 435	1 835	1 911	1 918	1 918
Privatägt/Privatey owned	96	98	155	192	351	474	702	723	823	862
Naturminnen, antal/ Natural monuments	8	9	9	10	10	10	10	10	10	10
Fågelskyddsområden, antal/ Bird protection areas	2	..	5	..	8	9	9	9	9	9
Vatten/Water										
Naturresevat/Nature reserves	6 292	6 351	7 438	7 935	8 605	10 557	32 947	32 948	32 948	32 953
% av Åland/% of Åland	1,2	1,2	1,4	1,5	1,6	0,9	2,8	2,8	2,8	2,8
Samhällsägt/Government-owned	6 292	6 351	7 438	7 935	7 935	9 987	32 277	32 277	32 277	32 277
Privatägt/Privatey owned	-	-	-	-	670	570	670	671	671	676

Not/Note: Ålands vattenareal utökad 2005/Åland's water area has been enlarged 2005

Källa/Source: LR Miljöbyrå/The Government of Åland, Environmental Office

1.8. Vattenförsörjningen 2005-2017, 1 000 m³
Water supply 2005-2017, 1 000 m³

År/ Year	Bolag/Company						
	Totalt	Ålands Vatten	Bocknäs Vatten	Sundets Vatten	Tjenan Vatten	Kökar kommun	Föglö kommun
2005	2 090	1 853	164	20	15	17	21
2006	2 213	1 969	164	20	16	21	23
2007	2 173	1 935	154	21	24	16	23
2008	2 352	2 100	180	21	17	14	19
2009	2 186	1 940	185	18	12	14	17
2010	2 236	1 970	200	20	12	14	20
2011	2 267	1 986	216	22	12	14	17
2012	2 276	2 016	198	20	12	13	17
2013	2 388	2 149	180	21	11	16	12
2014	2 385	2 113	200	31	11	16	14
2015	2 351	2 072	208	29	12	16	14
2016	2 383	2 095	211	33	14	16	14
2017	2 405	2 054	275	34	13	16	13

Källa/Source: LR Miljöbyrån, respektive vattenbolag/The Government of Åland, Environmental Office, The water companies respectively

1.9. Ålands Vatten Ab:s vattenförsörjning 2000-2017
Water supply by Ålands Vatten Ab 2000-2017

År/Year	Vattenkonsumtion, 1 000 m ³ / Water consumption			Organiskt material/ Organic material mg/l ¹⁾	Vattenpris/ Price of water EUR/m ^{3 2)}
	Totalt	Marie- hamn	Lands- kommunerna		
2000	1 649	926	723	1,4	0,72
2005	1 853	1 025	828	1,4	0,80
2010	1 970	1 045	925	1,7	0,80
2011	1 986	1 056	930	1,6	0,85
2012	2 016	1 022	994	1,7	0,88
2013	2 149	1 108	1 041	1,8	0,90
2014	2 113	1 086	1 027	1,5	0,92
2015	2 072	1 140	932	1,9	0,94
2016	2 095	1 016	1 079	1,7	0,96
2017	2 054	1 006	1 048	1,6	0,96

¹⁾ Organiskt material i renvattnet anges som COD-tal. Fr o m 1.1.2001 är gränsvärdet 5 mg/l COD/The unit is COD. As of 1.1.2001, the upper limit is 5 mg/l COD. ²⁾ Exkl. moms/Excl. VAT

Källa/Source: Ålands Vatten Ab

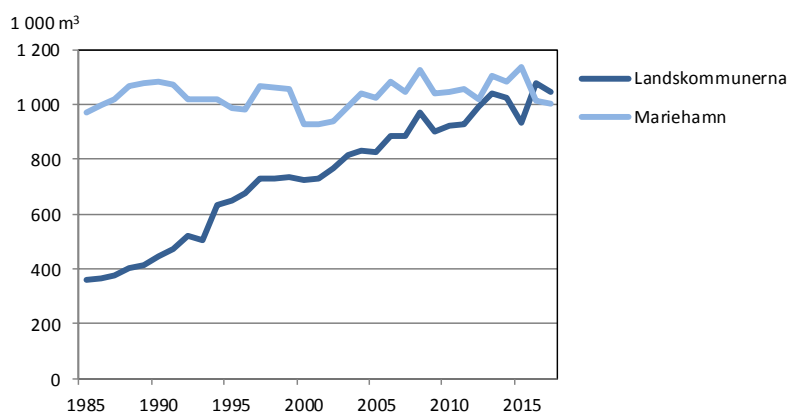
Figur 1.3. Ålands Vatten Ab:s vattenförsörjning 1985-2017
Water supply by Ålands Vatten Ab 1985-2017

Källa/Source: Ålands Vatten Ab

1.10. Avloppsvattenreningen i Mariehamn 2000-2017

The treatment of waste water, Mariehamn waste water treatment plant 2000-2017

År/Year	Inkommande obehandlat avloppsvatten/ Waste water before treatment				Utgående avloppsvatten (inkl bräddning)/ Waste water after treatment		
	m ³ /d	BOD ₇ ¹⁾	P tot ¹⁾	N tot ¹⁾	BOD ₇ ¹⁾	P tot ¹⁾	N ¹⁾
		kg/d	kg/d	kg/d	kg/d	kg/d	kg/d
2000	5 536	1 254	29	209	61,0	2,9	166
2005	5 212	1 256	47	217	59,0	2,6	170
2010	6 368	1 560	51	314	13,4	1,0	76
2015	7 397	1 840	56	390	17,3	1,6	123
2016	6 173	1 833	54	377	10,3	1,3	94
2017	6 957	2 173	53	387	12,8	0,9	80

¹⁾ BOD₇= Halten av organiskt material/Share of organic materials . P= Fosfor/Phosphorus . N= Kväve/Nitrogen .

Not/Note : Nya tillståndsvillkor från 1.1.2006, reningsprocessen förbättrad/Discharge allowances changed from 1.1.2006, the cleaning process improved.

Källa/Source : Mariehamns stad, Lotsbroverket/The City of Mariehamn, Lotsbroverket

1.11. Vattendragsbelastningen på Åland 1996-2017

Strain on watercourse in Åland 1996-2017

	1996	2000	2005	2010	2013	2014	2015	2016	2017
Fosfor, ton/år/Phosphorus, tonnes/year	54,9	52,2	39,1	40,0	37,5	35,4	34,3	30,7	36,9
Bosättning/Settlement									
Mariehamn (inkl. industri/incl. industry)	0,6	0,9	0,7	0,4	0,7	0,5	0,6	0,5	0,4
Landsbygden (tätorter med reningsverk/ populated area with sewage treatment plants)	0,3	0,3	0,3	0,3	0,3	0,3	0,3	0,3	0,3
Landsbygden (enskilda avlopp/ sparsely populated area without sewage treat- ment plants)	3,7	3,6	3,6	3,1	3,1	3,1	3,1	3,1	3,1
Jordbruk och fiskodling/Agriculture and fish culture									
Jordbruk/Agriculture	3,2	4,4	2,6	4,1	3,3	2,7	2,2	1,7 ¹⁾	3,8
Husdjurshållning/Livestock farms	0,5	0,2	0,1	0,1	0,1	0,1	0,1	0,1	0,1
Fiskodling/Fish culture	41,6	36,0	28,0	25,5	28,5	24,8	24,9	23,3	23,0
Industri/Industry	0,8	0,5	0,4	0,5	0,4	0,2	0,2	0,2	0,2
Turism/Tourism	0,6	0,6	0,6	0,6	0,6	0,6	0,6	0,6	0,5
Naturlig avrinning/Natural draining	3,7	5,8	2,8	5,8	4,6	3,2	2,3	1,0 ¹⁾	5,6
Kväve, ton/år/Nitrogen, tonnes/year	785	913	659	753	736	673	656	587	770
Bosättning/Settlement									
Mariehamn (inkl. industri/incl. industry)	45	61	57	28	35	35	45	34	29
Landsbygden (tätorter med reningsverk/ populated area with sewage treatment plants)	13	13	13	7	6	6	6	6	6
Landsbygden (enskilda avlopp/ sparsely populated area without sewage treat- ment plants)	29	29	29	26	26	26	26	26	29
Jordbruk och fiskodling/Agriculture and fish culture									
Jordbruk/Agriculture	249	322	216	298	254	213	188	152	282
Husdjurshållning/Livestock farms	11	4	2	2	2	2	2	2	2
Fiskodling/Fish culture	302	305	228	206	245	239	248	240	245
Industri/Industry	4	5	5	6	3	1	1	1	1
Turism/Tourism	5	5	5	5	5	4	4	4	4
Naturlig avrinning/Natural draining	127	169	104	176	161	146	135	121 ¹⁾	172
Atmosfärisk deposition på vattenområden/ Atmospherical deposition over water area									
Fosfor, ton/år/Phosphorus, tonnes/year	39	39	39	39	39	39	39	39	39
Kväve, ton/år/Nitrogen, tonnes/year	1 835	2 261	1 530	1 743	1 802	1 716	2 083	1 373	1 921

Not/Note : Våldigt låg nederbörd leder till minskad avrinning och därmed minskade utsläpp från landbaserade källor/Reduced draining due to scarce precipitation results in diminished emissions from land-based sources. ¹⁾Den lägsta nederbörden sedan 1987/The lowest precipitation since 1987.

Källa/Source : LR Miljöbyrån/The Government of Åland, Environmental Office

1.12. Uppkommet avfall efter avfallsslag 2016, ton

Generated waste by waste type 2016, tonnes

Avfallsslag/ <i>Type of waste</i>	Totalt	Farligt avfall/ <i>Hazardous waste</i>	Icke farligt avfall/ <i>Non-hazardous waste</i>
Totalt	45 622	3 001	42 622
Lösningsmedel/ <i>Spent solvents</i>	21	21	-
Surt, alkaliskt eller salthaltigt/ <i>Acid, alkaline or saline</i>	8	8	-
Olja/ <i>Used oil</i>	169	169	-
Kemiskt/ <i>Chemical</i>	184	182	2
Avloppsslam från industrier/ <i>Industrial effluent sludges</i> ¹⁾	11	11	-
Sjukvård och biologiskt/ <i>Health care and biological</i>	0	-	0
Metall (järn)/ <i>Metallic (ferrous)</i>	592	-	592
Metall (andra metaller än järn)/ <i>Metallic (non-ferrous)</i>	185	-	185
Metall (blandat järn och andra metaller)/ <i>Metallic (mixed ferrous and non-ferrous)</i>	775	-	775
Glas/ <i>Glass</i>	844	-	844
Papper och papp/ <i>Paper and cardboard</i>	1 960	-	1 960
Gummi/ <i>Rubber</i>	304	-	304
Plast/ <i>Plastic</i>	423	-	423
Trä/ <i>Wood</i>	1 296	147	1 149
Textil/ <i>Textile</i>	-	-	-
Avfall som innehåller PCB/ <i>Waste containing PCB</i>	-	-	-
Kasserad utrustning (exkl fordon, batterier etc)/ <i>Discarded equipment (excl. vehicles, batteries etc)</i>	391	391	-
Kasserade fordon/ <i>Discarded vehicles</i>	199	199	-
Batterier och ackumulatörer/ <i>Batteries and accumulators</i>	108	108	-
Animaliskt och blandat matavfall/ <i>Animal and mixed waste</i>	14 501	-	14 501
Vegetabiliskt/ <i>Vegetal</i>	3 044	-	3 044
Spillning och urin från djur samt naturgödsel/ <i>Animal faeces, urine and manure</i>	-	-	-
Hushålls- och liknande avfall/ <i>Household and similar wastes</i>	8 794	-	8 794
Blandade och ej differentierade material/ <i>Mixed and undifferentiated materials</i>	256	-	256
Sorteringsrester/ <i>Sorting residues</i>	180	-	180
Vanligt slam/ <i>Common sludges</i> ¹⁾	6 826	-	6 826
Mineraliskt bygg- och rivningsavfall/ <i>Mineral waste from construction and demolition</i>	2 470	44	2 426
Annat mineralavfall/ <i>Other mineral wastes</i>	1 960	1 720	240
Förbränning/ <i>Combustion</i>	121	-	121
Jordmassor/ <i>Soils</i>	-	-	-
Muddermassor/ <i>Dredging spoils</i>	-	-	-
Mineralavfall från avfallsbehandling och stabiliserat avfall/ <i>Mineral wastes from waste treatment and stabilised wastes</i>	-	-	-

¹⁾Uppgiften redovisad i torrsubstans/*The figures include (normal) dry waste only*

Källa/*Source*: ÅSUB, Avfallssstatistik/*Statistics Åland, Waste Statistics*

1.13. Uppkommet avfall efter bransch 2004-2016, ton

Generated waste by industry 2004-2016, tonnes

Bransch/Industry	2004	2006	2008	2010	2012	2014	2016
Totalt	31 827	27 015	29 303	40 980	84 241	80 052	45 622
Jord- o skogsbruk, fiske/Agriculture	638	1 050	614	730	656	885	664
Industri/Industry	4 893	3 899	7 931	7 586	18 157	22 580	20 597
Byggnadsverksamhet/Construction	1 323	1 984	1 268	11 762	41 594	30 590	2 789
Övriga tjänster/Other services	16 398	12 368	13 061	10 685	13 133	16 495	13 676
Hushåll/Household	8 575	7 714	6 430	10 217	10 702	9 502	7 894

Not/Note: Uppgifterna är reviderade och redovisade i torrsubstans. På grund av att näringsgrensindelningen uppdaterades 2008 är inte de branschvisa uppgifterna helt jämförbara med tidigare år/The figures are revised and include (normal) dry waste only. As the industrial classification was updated in 2008, the industrial data are not entirely comparable with previously published figures.

Källa/Source: ÅSUB, Avfallsstatistik/Statistics Åland, Waste Statistics

1.14. Avfall efter destination 2004-2016, ton

Waste by destination 2004-2016, tonnes

Destinationsort/Destination	2004	2006	2008	2010	2012	2014	2016
Totalt	34 260	26 111	27 375	50 692	82 436	77 824	42 632
Åland	17 584	9 783	9 667	23 101	66 053	59 789	25 733
Finland	12 829	11 932	12 511	19 749	9 027	8 546	8 403
Sverige/Sweden	3 846	3 471	4 375	6 629	7 262	9 431	8 393
Estland/Estonia	-	925	782	26	25	30	26
Litauen/Lithuania	-	-	24	1 156	28	14	-
Bosnien-Herzegovina/ Bosnia and Herzegovina	-	-	-	-	-	-	17
Ukraina/Ukraine	-	0	-	-	26	-	-
Ryssland/Russia	-	-	-	13	15	-	-
Polen/Poland	-	-	15	17	-	-	-
Togo	-	-	-	-	-	-	49
Algeriet/Algeria	-	-	-	-	-	15	-
Peru	-	-	15	13	16	31	12

Not/Note: Differensen i totalsumman gentemot uppkommet avfall i tab 1.12 och 1.13 beror på att allt avfall inte borttransporteras samma år/The difference between the total sums of generated waste (Tab. 1.12 and 1.13) and waste by destination is due to the fact that all waste is not transported in the same year as it is generated.

Källa/Source: ÅSUB, Avfallsstatistik/Statistics Åland, Waste Statistics

1.15. Växtnäring som sålts till jordbrukslägenheterna 2010-2017

Sales of fertilizers to farms 2010-2017

Gödslingsår/Year of fertilization	Näringsämne/Chemical substance		
	Kväve/ Nitrogen	Fosfor/ Phosphorus	Kalium/ Potassium
Ton/Tonnes			
2010-2011	685	63	283
2011-2012	659	56	238
2012-2013	684	60	241
2013-2014	715	60	254
2014-2015	758	66	257
2015-2016	676	59	184
2016-2017	724	59	265
Kg/hektar odlad åker/ Kg/hectare of cultivated land			
2010-2011	50	5	21
2011-2012	48	4	17
2012-2013	50	4	18
2013-2014	52	4	19
2014-2015	55	5	19
2015-2016	49	4	13
2016-2017	52	4	19

Källa/Source: Yara Suomi, Tigoteam

Figur 1.4. Oljebolagens försäljning av några vanliga oljeprodukter på Åland 1982-2017
Supply of some of the common oil products by the oil companies in Åland 1982-2017

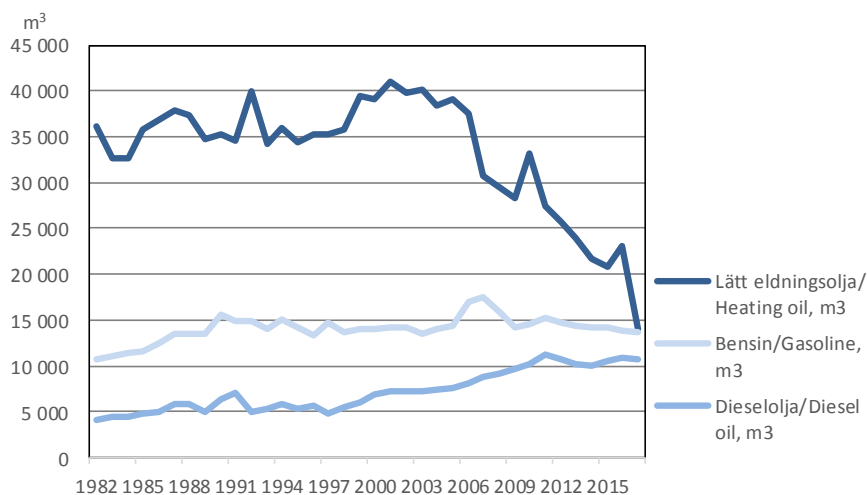

Not/Note: För 2008 resp. 2012 är uppgifterna ett medeltal av uppgifterna för 2007 och 2009 resp. 2011 och 2013./The figures for 2008 resp. 2012 consist of an average of the figures for 2007 and 2009 resp. 2011 and 2013..

Källa/Source: Oljebranschens centralförbund/Finnish Oil and Gas Federation

1.16. Elförsörjningen 1995-2017, Gigawattimmar (GWh)

Supply of electricity 1995-2017, GWh

	1995	2000	2005	2010	2015	2016	2017
Anskaffning/Purchase	211	242	267	300	287	306	316
Import, Sverige/Sweden	123	194	225	206	199	230	242
Import, Finland	9	14	18	22	21	18	17
Egen produktion/Own production	79	34	23	72	67	58	57
olja/from oil	78	20	4	8	2	-	0
vindkraft/wind power	1	15	19	53	65	57	57
biokraft/bio energy	11	-	1	0
Försäljning/Sale	186,7	209,3	241,4	271,7	266,3	279,1	280,8
Ålands elandelslag	106,3	126,6	144,7	167,2	162,6	177,3	181,5
Enskilda/Households	50,0	56,9	67,3	82,9	76,6	83,6	84,8
Jordbruk/Agriculture	17,9	17,7	18,0	19,0	17,3	18,7	18,5
Förädling/Manufacturing	15,4	19,9	21,0	23,1	23,6	27,9	30,6
Service/Services	13,5	19,0	23,2	26,5	29,1	30,4	30,4
Off. sektor/Public sector	9,5	13,1	15,2	15,7	15,9	16,7	17,2
Mariehamns Elnät Ab	80,4	82,7	96,7	104,5	103,7	101,8	99,2
Enskilda/Households	31,3	31,3	37,7	43,0	41,0	41,5	40,6
Förädling/Manufacturing	10,8	9,5	9,4	10,2	3,4	3,4	3,2
Service/Services	26,3	26,0	30,9	30,7	30,5	29,5	26,6
Off. sektor/Public sector	12,0	15,9	18,7	20,6	26,3	26,8	28,8
Export	5,5

Källa/Source: Kraftnät Åland, Mariehamns Elnät Ab och Ålands elandelslag

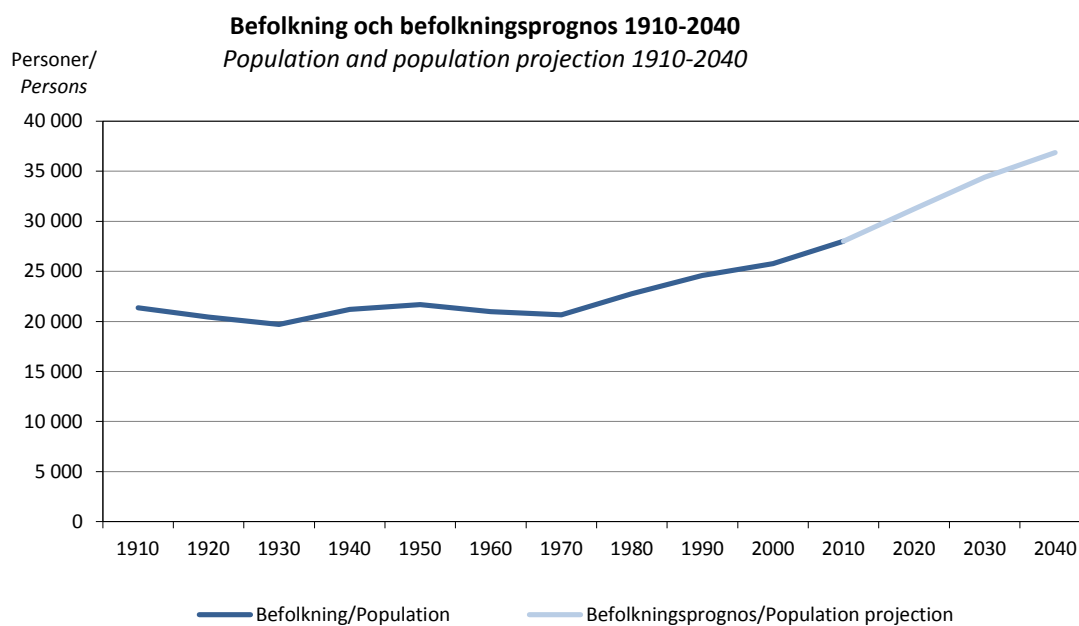

Befolkning
Population

Befolkning

Befolkningsstatistiken omfattar uppgifter om såväl befolkningsrörelsen som befolkningens storlek och struktur inklusive hushåll och familjer. Därtill ingår i detta kapitel statistik över befolkningens huvudsakliga verksamhet samt befolkningsprognoser. Objekt för statistiken är individerna. Uppgifter om befolkningens struktur och dess förändringar presenteras i de flesta fall både som absoluta tal och i procent. Vissa av befolkningsrörelseuppgifterna anges också som relationstal per 1 000 personer. Förutom för hela Åland redovisas en stor del av statistiken i detta kapitel även efter kommun och region, antalet invånare också efter by och stadsdel.

En utförligare beskrivning av befolkningsstatistiken inklusive definitioner av variabler finns på ÅSUBs webbplats www.asub.ax under Statistik efter ämne/Befolkning. Där finns också information om befolkningsdatasystemet.

Källorna anges under varje tabell. Tillförlitligheten är hög i och med att statistiken baseras på de uppgifter som finns i befolkningsregistret och de anmälningar om förändringar som inkommer dit. Befolkningsrörelsesiffrorna (inklusive korrigeringar) stämmer helt överens med de förändringar av befolkningens storlek som noteras årligen. Jämförbarheten är god såväl när det gäller jämförelser över tiden som med andra statistikområden, t.ex. arbetsmarknad, socialväsande, utbildning och val, där uppgifterna sätts i relation till befolkningen.

ÅSUB publicerar en detaljerad befolkningsstatistik, bl.a. en större årlig statistikrapport som kan beställas från ÅSUB och som även finns tillgänglig på ÅSUBs webbplats. Där finns också statistikmeddelanden och webbpubliceringar liksom befolkningsstatistik i form av Excel- och databastabeller.

Ansvarig för befolkningsstatistiken på ÅSUB är Kenth Häggblom, kenth.haggblom@asub.ax.

Population

The chapter on population statistics includes data on population changes, the size and structure of the population as well as population projections. More population statistics are available at the website of Statistics Åland, www.asub.ax, in Excel-tables and PC-Axis-databases in English.

Contact person is Kenth Häggblom, kenth.haggblom@asub.ax.

2.1. Befolkning efter region, födelseort, språk och kön 31.12.2017

Population by region, place of birth, language and sex 31.12.2017

Region Födelseort/Place of birth Språk/Language	Befolkning totalt/ Total population		Fördelning på kön/Distribution by sex			
	Antal	Procent	Antal		Procentuell fördelning/ Per cent	
			Kvinnor	Män	Kvinnor	Män
Totalt	29 489	100,0	14 769	14 720	50,1	49,9
Region						
Mariehamn	11 677	39,6	6 065	5 612	51,9	48,1
Landsbygden	15 756	53,4	7 739	8 017	49,1	50,9
Skärgården	2 056	7,0	965	1 091	46,9	53,1
Födelseort/Place of birth						
Åland	18 802	63,8	8 925	9 877	47,5	52,5
Finland	5 606	19,0	3 365	2 241	60,0	40,0
Sverige/Sweden	2 586	8,8	1 224	1 362	47,3	52,7
Övr. Norden/Other Nordic countries	93	0,3	42	51	45,2	54,8
Övr. länder/Other countries	2 245	7,6	1 130	1 115	50,3	49,7
Okänt/Unknown	157	0,5	83	74	52,9	47,1
Språk/Language						
Svenska/Swedish	25 706	87,2	12 671	13 035	49,3	50,7
Finska/Finnish	1 397	4,7	909	488	65,1	34,9
Övriga/Other	2 386	8,1	1 189	1 197	49,8	50,2

Källa/Source: ÅSUB, Befolkningsregistercentralen/Statistics Åland, Central Population Register

Figur 2.1. Befolkning efter födelseort och språk 31.12.2017

Population by place of birth and language 31.12.2017

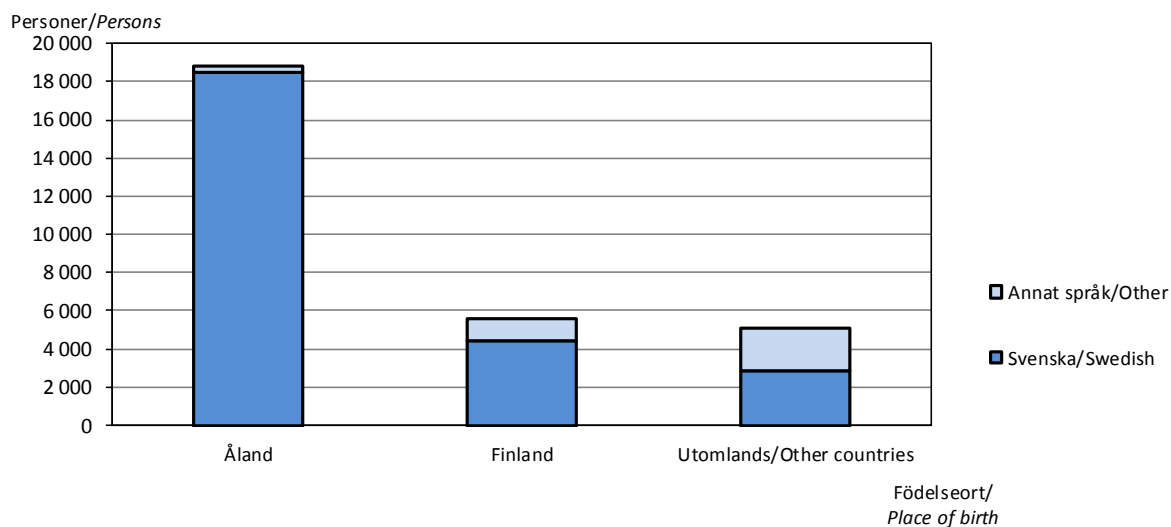

Källa/Source: ÅSUB, Befolkningsregistercentralen/Statistics Åland, Central Population Register

2.2. Befolkning efter kön, födelseort och språk 1920-2017
Population by sex, country of birth and language 1920-2017

År/ Year	Totalt	Kön/Sex		Födelseort/Country of birth			Språk/Language		
		K	M	Åland	Finland	Utomlands/ Foreign count.	Svenska/ Swedish	Finska/ Finnish	Övriga/ Other
Antal									
1920	20 423	10 911	9 512	19 650	766	7
1930	19 705	10 517	9 188	19 050	647	8
1940	21 196	11 013	10 183	18 381	2 428	387	20 293	885	18
1950	21 690	11 229	10 461	18 300	2 926	464	20 879	770	41
1960	20 981	10 722	10 259	17 521	2 930	530	20 257	715	9
1970	20 666	10 417	10 249	16 473	3 316	877	19 903	733	30
1980	22 783	11 509	11 274	17 364	4 477	942	21 682	1 005	96
1990	24 604	12 497	12 107	18 229	4 857	1 518	23 243	1 128	233
2000	25 776	13 076	12 700	18 682	5 109	1 985	24 169	1 238	369
2010	28 007	14 054	13 953	18 732	5 490	3 785	25 173	1 373	1 461
2015	28 983	14 498	14 485	18 773	5 568	4 642	25 527	1 363	2 093
2016	29 214	14 647	14 567	18 747	5 562	4 905	25 597	1 365	2 252
2017	29 489	14 769	14 720	18 802	5 606	5 081	25 706	1 397	2 386
Procent/Per cent									
1920	100,0	53,4	46,6	96,2	3,8	0,0
1930	100,0	53,4	46,6	96,7	3,3	0,0
1940	100,0	52,0	48,0	86,7	11,5	1,8	95,7	4,2	0,1
1950	100,0	51,8	48,2	84,4	13,5	2,1	96,3	3,6	0,2
1960	100,0	51,1	48,9	83,5	14,0	2,5	96,5	3,4	0,0
1970	100,0	50,4	49,6	79,7	16,0	4,2	96,3	3,5	0,1
1980	100,0	50,5	49,5	76,2	19,7	4,1	95,2	4,4	0,4
1990	100,0	50,8	49,2	74,1	19,7	6,2	94,5	4,6	0,9
2000	100,0	50,7	49,3	72,5	19,8	7,7	93,8	4,8	1,4
2010	100,0	50,2	49,8	66,9	19,6	13,5	89,9	4,9	5,2
2015	100,0	50,0	50,0	64,8	19,2	16,0	88,1	4,7	7,2
2016	100,0	50,1	49,9	64,2	19,0	16,8	87,6	4,7	7,7
2017	100,0	50,1	49,9	63,8	19,0	17,2	87,2	4,7	8,1

Källa/Source: ÅSUB, Befolkningsregistercentralen/Statistics Åland, Central Population Register

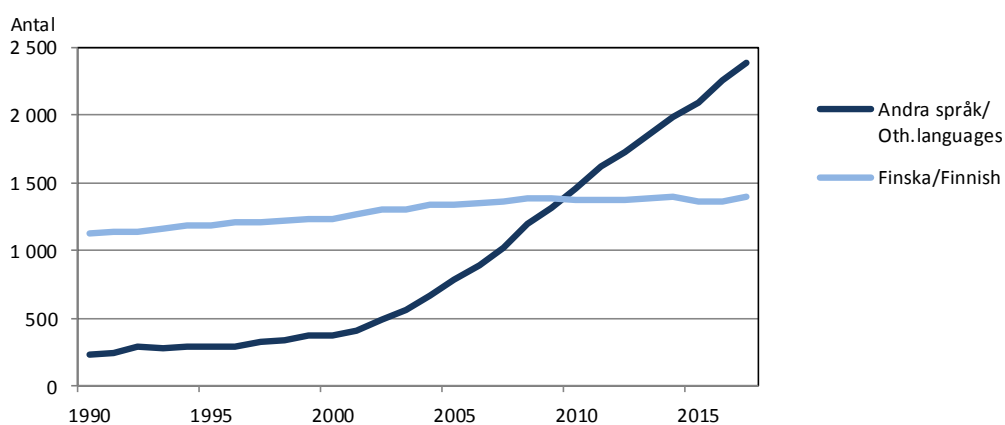
Figur 2.2. Befolkning med andra språk än svenska 1990-2017
Population with other language than Swedish 1990-2017

Källa/Source: ÅSUB, Befolkningsregistercentralen/Statistics Åland, Central Population Register

2.3. Befolkning efter kommun 31.12.1910-2017

Population by municipality 31.12.1910-2017

Kommun	1910	1920	1930	1940	1950	1960	1970	1980	1990	2000	2010	2015	2017
Brändö	1 147	1 142	1 021	984	927	766	612	550	529	514	488	470	452
Eckerö	1 082	1 133	1 050	1 028	942	846	690	685	811	830	943	935	948
Finström	2 105	1 958	2 014	2 014	2 089	1 801	1 678	2 052	2 206	2 299	2 502	2 522	2 580
Föglö	1 457	1 424	1 418	1 349	1 188	1 022	684	608	606	595	580	554	532
Geta	969	868	783	756	775	594	471	471	478	478	475	500	495
Hammarland	1 669	1 542	1 338	1 488	1 454	1 202	1 024	1 196	1 233	1 351	1 508	1 537	1 547
Jomala	2 418	2 370	2 176	2 735	3 413	1 977	2 051	2 615	3 025	3 328	4 098	4 648	4 859
Kumlinge	917	895	860	833	788	625	523	454	465	405	364	317	314
Kökar	879	875	785	741	683	561	369	304	296	296	259	250	236
Lemland	1 615	1 460	1 342	1 459	1 342	927	691	954	1 269	1 585	1 814	1 991	2 028
Lumparland	564	489	419	482	448	359	312	302	322	377	394	398	395
Saltvik	2 595	2 416	2 529	2 232	2 041	1 656	1 469	1 564	1 634	1 679	1 802	1 829	1 873
Söttunga	366	373	348	339	299	259	175	149	133	129	119	99	92
Sund	1 521	1 439	1 376	1 441	1 382	1 151	949	939	948	1 013	1 019	1 031	1 031
Vårdö	1 037	965	777	698	646	550	422	387	386	409	452	441	430
Mariehamn	1 015	1 074	1 469	2 617	3 273	6 685	8 546	9 553	10 263	10 488	11 190	11 461	11 677
Landskomm.	20 341	19 349	18 236	18 579	18 417	14 296	12 120	13 230	14 341	15 288	16 817	17 522	17 812
-Landsbygden	14 538	13 675	13 027	13 635	13 886	10 513	9 335	10 778	11 926	12 940	14 555	15 391	15 756
-Skärgården	5 803	5 674	5 209	4 944	4 531	3 783	2 785	2 452	2 415	2 348	2 262	2 131	2 056
Åland	21 356	20 423	19 705	21 196	21 690	20 981	20 666	22 783	24 604	25 776	28 007	28 983	29 489

Not/Note: Delar av Jomala inkorporerades med Mariehamn 1.1.1961. Inkorporeringen är dock beaktad i siffrorna för 1960/On 1.1.1961, parts of Jomala were incorporated into Mariehamn. The incorporation is observed in the figures for 1960.

Källa/Source: ÅSUB, Befolkningsregistercentralen/Statistics Åland, Central Population Register

Figur 2.3. Befolkningsutvecklingen i regionerna 1910-2017

Population development in the regions 1910-2017

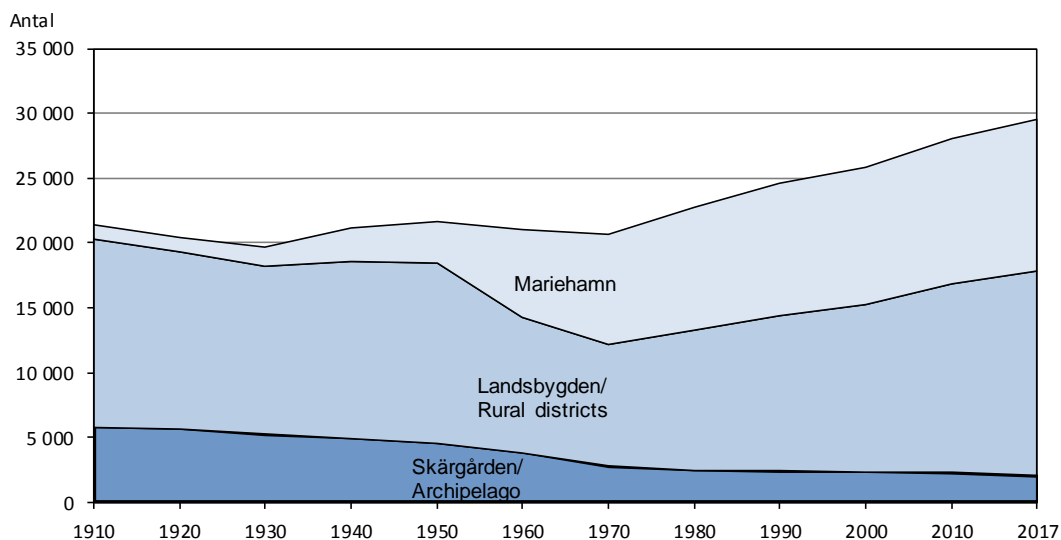

Källa/Source: ÅSUB, Befolkningsregistercentralen/Statistics Åland, Central Population Register

2.4. Befolkning efter kommun och kön 31.12.2000 och 2017
Population by municipality and sex 31.12.2000 and 2017

Kommun	2000				2017			
	Antal		Procent		Antal		Procent	
	Kvinnor	Män	Kvinnor	Män	Kvinnor	Män	Kvinnor	Män
Brändö	247	267	48,1	51,9	207	245	45,8	54,2
Eckerö	418	412	50,4	49,6	459	489	48,4	51,6
Finström	1 170	1 129	50,9	49,1	1 290	1 290	50,0	50,0
Föglö	293	302	49,2	50,8	256	276	48,1	51,9
Geta	232	246	48,5	51,5	239	256	48,3	51,7
Hammarland	664	687	49,1	50,9	759	788	49,1	50,9
Jomala	1 639	1 689	49,2	50,8	2 377	2 482	48,9	51,1
Kumlinge	182	223	44,9	55,1	147	167	46,8	53,2
Kökar	134	162	45,3	54,7	105	131	44,5	55,5
Lemland	772	813	48,7	51,3	1 012	1 016	49,9	50,1
Lumparland	179	198	47,5	52,5	186	209	47,1	52,9
Saltvik	837	842	49,9	50,1	927	946	49,5	50,5
Sottunga	72	57	55,8	44,2	41	51	44,6	55,4
Sund	493	520	48,7	51,3	490	541	47,5	52,5
Vårdö	199	210	48,7	51,3	209	221	48,6	51,4
Mariehamn	5 545	4 943	52,9	47,1	6 065	5 612	51,9	48,1
Landskomm.	7 531	7 757	49,3	50,7	8 704	9 108	48,9	51,1
-Landsbygden	6 404	6 536	49,5	50,5	7 739	8 017	49,1	50,9
-Skärgården	1 127	1 221	48,0	52,0	965	1 091	46,9	53,1
Åland	13 076	12 700	50,7	49,3	14 769	14 720	50,1	49,9

Källa/Source: ÅSUB, Befolkningsregistercentralen/Statistics Åland, Central Population Register

2.5. Antal kvinnor i åldern 15-44 år per 100 män i samma ålder 31.12.1980-2017
Women aged 15-44 per 100 men aged 15-44 31.12.1980-2017

Kommun	1980	1985	1990	1995	2000	2005	2010	2013	2014	2015	2016	2017
Brändö	68	74	82	85	94	79	93	74	69	78	88	110
Eckerö	84	95	95	94	96	87	90	87	88	93	95	90
Finström	87	94	101	100	98	94	104	94	94	93	96	95
Föglö	65	79	88	104	85	82	74	83	85	82	82	85
Geta	78	70	82	74	91	96	77	87	89	86	87	80
Hammarland	83	84	85	91	91	98	96	94	91	90	88	99
Jomala	92	96	100	101	100	94	93	98	99	97	98	99
Kumlinge	66	82	79	89	86	58	72	51	59	59	54	50
Kökar	75	71	72	96	81	78	80	85	79	89	46	57
Lemland	88	97	96	103	99	99	89	90	92	95	103	100
Lumparland	95	94	89	88	75	94	95	92	92	78	78	78
Saltvik	92	87	92	92	90	87	91	90	88	88	84	80
Sottunga	53	70	67	89	129	88	68	77	100	100	122	125
Sund	80	83	90	81	87	92	93	95	93	98	92	78
Vårdö	76	79	79	88	100	87	81	75	81	86	77	84
Mariehamn	102	105	108	105	105	101	99	95	93	92	92	91
Landskomm.	84	89	93	95	94	91	92	92	92	92	92	92
-Landsbygden	88	91	95	95	95	93	94	94	94	94	94	93
-Skärgården	68	77	80	92	91	78	79	74	76	79	75	81
Åland	92	96	99	99	99	95	95	93	92	92	92	92

Källa/Source: ÅSUB, Befolkningsregistercentralen/Statistics Åland, Central Population Register

2.6. Folktäthet efter kommun 31.12.1950-2017, invånare per km² land

Population density by municipality 31.12.1950-2017, inhabitants per km² of land area

Kommun	1950	1960	1970	1980	1990	2000	2010	2015	2016	2017
Brändö	9,3	7,7	6,1	5,5	5,1	5,0	4,5	4,4	4,4	4,2
Eckerö	8,7	7,9	6,4	6,4	7,3	7,5	8,8	8,7	8,6	8,8
Finström	17,2	14,8	13,8	16,8	18,2	18,9	20,3	20,5	21,0	20,9
Föglö	9,4	8,0	5,4	4,8	4,6	4,5	4,3	4,1	4,2	3,9
Geta	9,6	7,3	5,8	5,8	5,7	5,7	5,6	5,9	5,9	5,9
Hammarland	11,4	9,5	8,1	9,4	9,3	10,1	10,9	11,1	10,9	11,2
Jomala	23,6	14,3	14,8	18,9	21,4	23,4	28,7	32,6	33,4	34,1
Kumlinge	8,7	6,9	5,8	5,0	4,8	4,2	3,7	3,2	3,1	3,2
Kökar	11,3	9,3	6,1	5,0	5,1	5,1	4,1	3,9	3,9	3,7
Lemland	12,4	8,6	6,4	8,8	11,4	14,2	16,0	17,6	17,8	17,9
Lumparland	12,8	10,2	8,9	8,6	9,0	10,6	10,9	10,9	10,6	10,9
Saltvik	14,3	11,6	10,3	10,9	10,8	11,1	11,8	12,0	12,1	12,3
Sottunga	11,8	10,2	6,9	5,9	5,0	4,8	4,2	3,5	3,4	3,3
Sund	11,9	10,0	8,3	8,2	8,7	9,3	9,4	9,5	9,3	9,5
Vårdö	7,2	6,1	4,7	4,3	3,8	4,0	4,5	4,3	4,3	4,2
Mariehamn	1 055,8	571,4	776,9	868,5	884,7	904,1	949,1	971,3	980,1	989,6
Landskomm.	12,5	9,7	8,2	9,0	9,5	10,1	10,9	11,4	11,4	11,6
-Landsbygden	14,1	10,8	9,6	11,0	11,9	13,0	14,5	15,3	15,4	15,7
-Skärgården	9,2	7,7	5,6	5,0	4,7	4,5	4,2	4,0	4,0	3,8
Åland	14,6	14,2	14,0	15,4	16,1	16,9	18,0	18,7	18,8	19,0

Not/Note: Delar av Jomala inkorporerades med Mariehamn 1.1.1961. Inkorporeringen är dock beaktad i siffrorna för 1960/
On 1.1.1961, parts of Jomala were incorporated into Mariehamn. The incorporation is observed in the figures for 1960.

Källa/Source: ÅSUB, Befolkningsregistercentralen/Statistics Åland, Central Population Register

2.7. Befolkning i och utanför tätorter 1970-2017

Population in and outside urban areas 1970-2017

	1970	1980	1990	2000	2010	2017
Antal tätorter/Number of urban areas	3	5	8	8	11	9
Befolkning, antal/Population, number	20 666	22 783	24 604	25 776	28 007	29 489
I tätorter/In urban areas	9 140	10 784	13 751	14 840	16 702	18 171
Utanför tätorter/Outside urban areas	11 526	11 999	10 853	10 936	11 305	11 318
Procent						
I tätorter/In urban areas	44,2	47,3	55,9	57,6	59,6	61,6
Utanför tätorter/Outside urban areas	55,8	52,7	44,1	42,4	40,4	38,4

Not/Note: Som tätorter betraktas, oberoende av administrativa gränser, alla byggnadsgrupper med minst 200 invånare, där avståndet mellan byggnaderna i allmänhet inte överstiger 200 meter/Urban areas are all groups of buildings with at least 200 inhabitants where the distance between the buildings generally does not exceed 200 metres, irrespective of administrative borders. Tätorter/Urban areas 2017: Storby, Godby, Kattby, Mörby, Söderby, Haraldsby, Rangsby, Ödkarby samt/and Mariehamn - centrala/central Jomala.

Källa/Source: Statistikcentralen, Folkräkningen/Statistics Finland, Population Census

2.8. Byarnas och stadsdelarnas befolkning 31.12.2016-2017
Population of the villages and of the districts in Mariehamn 31.12.2016-2017

Kommun	2016	2017	Kommun	2016	2017	Kommun	2016	2017
By/Village			By/Village			By/Village		
Hela Åland	29 214	29 489	Finholma	16	13	Strömme	33	35
Brändö	471	452	Flisö	12	11	Sålis	44	44
Asterholma	8	3	Granboda	28	29	Torp	166	166
Baggholma	12	11	Hastersboda	25	28	Torsholma	-	-
Björnholma	8	9	Horsholma	19	20	Västmyra	16	20
Brändö	113	111	Jyddö	5	5	Äppelö	1	3
Fiskö	35	35	Järsö	-	-	Öra	20	18
Jurmo	47	41	Kallsö	11	8	Övriga	23	24
Korsö	20	18	Nötö	19	19	Jomala	4 757	4 859
Lappo	44	43	Prästgården	19	18	Andersböle	5	4
Torsholma	87	86	Sanda	27	19	Björby	122	121
Åva	91	88	Skogboda	9	9	Brändö	34	31
Övriga	6	7	Sommarö	17	19	Buskböle	15	16
Eckerö	928	948	Sonboda	71	70	Dalkarby	87	92
Björnhuvud	34	33	Stentorpa	12	12	Djurvik	28	26
Finbo	-	-	Ulversö	23	20	Gottby	253	250
Kyrkoby	127	136	Överö	11	11	Gölby	185	185
Marby	36	34	Övriga	7	9	Hammarudda	30	30
Storby	516	517	Geta	499	495	Hindersböle	3	2
Torp	102	104	Andersö	3	3	Ingby	341	346
Överby	101	109	Bolstaholm	11	8	Jettböle	4	4
Övriga	12	15	Dånö	20	20	Jomalaby	66	60
Finström	2 594	2 580	Finnö	26	26	Karrböle	60	57
Bamböle	144	142	Grägnäs	36	36	Kila	1	1
Bartsgårda	60	64	Höckböle	14	14	Kungsö	198	212
Bastö	40	38	Isaksö	19	17	Möckelby	119	114
Bergö	17	19	Labnäs	7	6	Möckelö	353	411
Bjärström	88	85	Möckelgräs	5	4	Norrunda	39	38
Emkarby	86	78	Olofsnäs	23	24	Prästgården	456	443
Enbolstad	8	10	Pantsarnäs	24	22	Ringsböle	19	20
Godby	956	934	Rankoskär	-	-	Sviby	333	356
Grelsby	173	169	Skinnarböle	53	53	Södersunda	107	110
Kulla	61	66	Snäckö	13	12	Torp	174	174
Markusböle	54	52	Vestergeta	148	147	Ufsby	43	45
Pettböle	28	27	Östergeta	83	84	Vargsunda	25	24
Prästgården	39	39	Övriga	14	19	Vestansunda	135	137
Pålsböle	129	128	Hammarland	1 508	1 547	Vesterkalmare	566	564
Rågetsböle	33	31	Boda	64	65	Ytterby	71	73
Strömsvik	17	18	Borgö	-	-	Ödanböle	19	19
Stålsby	16	20	Bovik	79	78	Önningeby	202	214
Svartsmara	57	62	Bredbolstad	71	72	Österkalmare	421	431
Tjudö	124	122	Byttböle	13	14	Överby	198	193
Torrbolstad	61	63	Djekenböle	35	35	Övriga	45	56
Tärnebolstad	23	23	Drygsböle	9	11	Kumlinge	308	314
Vestanträsk	117	130	Frebbenby	188	180	Björkö	13	11
Åttböle	15	15	Fågelö	-	-	Enklinge	76	75
Ämnäs	214	199	Hellesby	54	57	Kumlinge	159	158
Övriga	34	46	Kattby	112	123	Prästgården	22	31
Föglö	561	532	Kråkböle	7	7	Seglinge	36	36
Björsboda	21	22	Lillbolstad	44	46	Övriga	2	3
Brättö	16	13	Mörby	126	128	Kökar	246	236
Brändö	2	3	Näfsby	66	72	Finnö	13	12
Bänö	2	2	Postad	71	71	Hamnö	33	31
Degerby	179	163	Prästgården	245	257	Hellsö	57	57
			Skarnpåtö	21	21	Karlby	74	69

Kommun By/Village	2016	2017	Kommun By/Village	2016	2017	Kommun By/Village	2016	2017
Kyrkogårdsö	8	7	Långbergsöda	47	50	Övriga	5	7
Österbygge	29	30	Näs	121	123			
Överboda	31	27	Ovanåker	58	56	Vårdö	439	430
Övriga	1	3	Prästgården	150	155	Bergö	-	-
			Rangsby	73	80	Bussö	6	5
Lemland	2 012	2 028	Ryssböle	3	3	Grundsunda	32	32
Bengtsböle	126	132	Ryssö	-	-	Ledsöra	-	-
Bistorp	48	47	Saggö	-	-	Listersby	31	29
Björklund	2	2	Sonröda	10	11	Lövö	88	83
Flaka	153	147	Strömman	19	19	Mickelsö	35	38
Granboda	99	98	Syllöda	15	14	Sandö	33	30
Haddnäs	19	19	Sålis	45	47	Simskåla	27	27
Hellestorp	177	175	Tengsöda	73	75	Töftö	37	36
Järsö	206	206	Toböle	44	42	Vargata	98	100
Knutsboda	155	152	Vassböle	20	16	Vårdö	41	42
Kungsholm	-	-	Åsgårda	54	55	Ängö	6	5
Lemböte	153	164	Ödkarby	369	368	Övriga	5	3
Norrby	130	128	Övriga	19	24			
Nätö	92	101				Mariehamn	11 565	11 677
Prästgården	90	90	Sottunga	96	92	<i>Stadsdelar</i>		
Rörstorp	61	58	Finnö	1	1	Apalängen	68	70
Stackskär	4	4	Husö	6	8	Backeberg	698	728
Söderby	359	359	Hästö	2	2	Dalberg	373	375
Vessingsboda	48	51	Mosshaga	-	-	Dalbo	417	422
Vesterånga	70	71	Sottunga	84	77	Espholm	7	6
Övriga	20	24	Södö	-	-	Främmanberg	514	522
			Övriga	3	4	Hindersböle	455	457
Lumparland	385	395				Johannebo	839	851
Klemetsby	121	121	Sund	1 006	1 031	Kasberget	193	198
Krogstad	29	36	Berg	3	4	Klinten	482	488
Lumparby	85	87	Björby	30	30	Kvarnberg	622	621
Lumpo	41	43	Bomarsund o Prästö	92	93	Lotsberget	398	389
Norrboda	42	42	Brändbolstad	31	30	Norrböle	41	38
Skag	11	11	Domarböle	14	12	Nyängen	578	562
Svinö	54	54	Finby	80	86	Rossen	1	-
Övriga	2	1	Gesterby	20	18	Sjukhuset	10	19
			Gunnarsby	7	7	Storgården	155	181
Saltvik	1 839	1 873	Hulta	43	42	Storängen	760	760
Antböle	14	11	Högbolstad	45	45	Strandnäs	209	189
Bertby	62	64	Jussböle	4	4	Sveden	543	552
Borgboda	4	3	Kastelholm	121	120	Vreten	506	507
Boxö	-	-	Kulla	43	49	Västernäs	1 015	988
Daglösa	16	17	Lappböle	26	30	Västra Klinten	220	233
Fremmanby	33	35	Lövvik	-	-	Västra Ytternäs	410	482
Germundö	5	5	Mångstekta	55	57	Ytternäs	169	168
Haga	78	84	Persby	13	12	Österbacka	107	118
Haga kungsgård	15	13	Prästgården	1	1	Östernäs	1 007	1 002
Haraldsby	272	275	Rosenberg	2	2	<i>Byar</i>		
Hjortö	36	40	Sibby	22	25	Dalkarby	185	180
Hullby	4	4	Smedsböle	79	80	Espholm	23	22
Kuggböle	15	16	Strömbolstad	29	31	Hindersböle	16	17
Kvarnbo	79	85	Sundby	79	84	Styrsö	9	12
Laby	30	26	Svensböle	16	14	Sviby	260	242
Lagmansby	30	31	Tosarby	33	32	Svinö	1	-
Lavsböle	10	10	Tranvik	82	83	Ytternäs	99	89
Lavö	6	6	Trask	12	12	Övernäs	-	-
Liby	10	10	Vivasteby	19	21	Övriga	175	189

Not/Note: Kategorin "övriga" omfattar personer som har sin hemort i kommunen, men som inte har någon bostadsadress inom kommunen t ex för att de bor i institutionsvård för äldre eller dyl/"Övriga" includes persons without permanent address in the municipality, for instance persons living in a home for aged people.

Källa/Source: ÅSUB, Befolkningsregistercentralen/Statistics Åland, Central Population Register

2.9. Befolkning efter ålder och kön 31.12.2017

Population by age and sex 31.12.2017

Födelseår/ Year of birth	Ålder/ Age	Totalt	Kvinnor	Män	Födelseår/ Year of birth	Ålder/ Age	Totalt	Kvinnor	Män
Totalt		29 489	14 769	14 720					
2017	0	289	141	148	1966	51	421	215	206
2016	1	308	153	155	1965	52	466	233	233
2015	2	306	149	157	1964	53	410	212	198
2014	3	320	157	163	1963	54	390	202	188
2013	4	323	153	170	1962	55	399	187	212
2012	5	326	164	162	1961	56	369	192	177
2011	6	332	171	161	1960	57	406	214	192
2010	7	331	171	160	1959	58	400	211	189
2009	8	309	135	174	1958	59	383	194	189
2008	9	339	166	173	1957	60	377	210	167
2007	10	339	166	173	1956	61	381	204	177
2006	11	354	165	189	1955	62	367	195	172
2005	12	315	156	159	1954	63	411	209	202
2004	13	333	157	176	1953	64	448	217	231
2003	14	318	152	166	1952	65	418	236	182
2002	15	304	153	151	1951	66	370	195	175
2001	16	319	151	168	1950	67	347	187	160
2000	17	303	130	173	1949	68	397	211	186
1999	18	335	157	178	1948	69	399	185	214
1998	19	308	145	163	1947	70	403	200	203
1997	20	235	115	120	1946	71	408	214	194
1996	21	236	99	137	1945	72	350	177	173
1995	22	286	128	158	1944	73	317	158	159
1994	23	271	143	128	1943	74	274	132	142
1993	24	318	152	166	1942	75	278	135	143
1992	25	321	141	180	1941	76	245	106	139
1991	26	343	160	183	1940	77	225	106	119
1990	27	394	183	211	1939	78	199	115	84
1989	28	363	163	200	1938	79	189	98	91
1988	29	379	179	200	1937	80	187	104	83
1987	30	356	172	184	1936	81	158	90	68
1986	31	335	156	179	1935	82	162	98	64
1985	32	363	177	186	1934	83	152	84	68
1984	33	335	174	161	1933	84	134	76	58
1983	34	345	181	164	1932	85	132	74	58
1982	35	400	190	210	1931	86	113	59	54
1981	36	364	172	192	1930	87	78	53	25
1980	37	390	184	206	1929	88	90	57	33
1979	38	344	158	186	1928	89	68	40	28
1978	39	358	178	180	1927	90	76	50	26
1977	40	338	183	155	1926	91	60	49	11
1976	41	385	195	190	1925	92	50	37	13
1975	42	377	161	216	1924	93	39	30	9
1974	43	376	187	189	1923	94	22	14	8
1973	44	387	197	190	1922	95	19	12	7
1972	45	374	190	184	1921	96	8	6	2
1971	46	407	200	207	1920	97	17	15	2
1970	47	390	199	191	1919	98	8	6	2
1969	48	372	182	190	1918	99	6	6	-
1968	49	434	218	216	-1917	100+	3	2	1
1967	50	473	248	225					

Källa/Source: ÅSUB, Befolkningsregistercentralen/Statistics Åland, Central Population Register

Figur 2.4. Befolkning efter kön och ålder 31.12.2017, %
Population by sex and age 31.12.2017, %

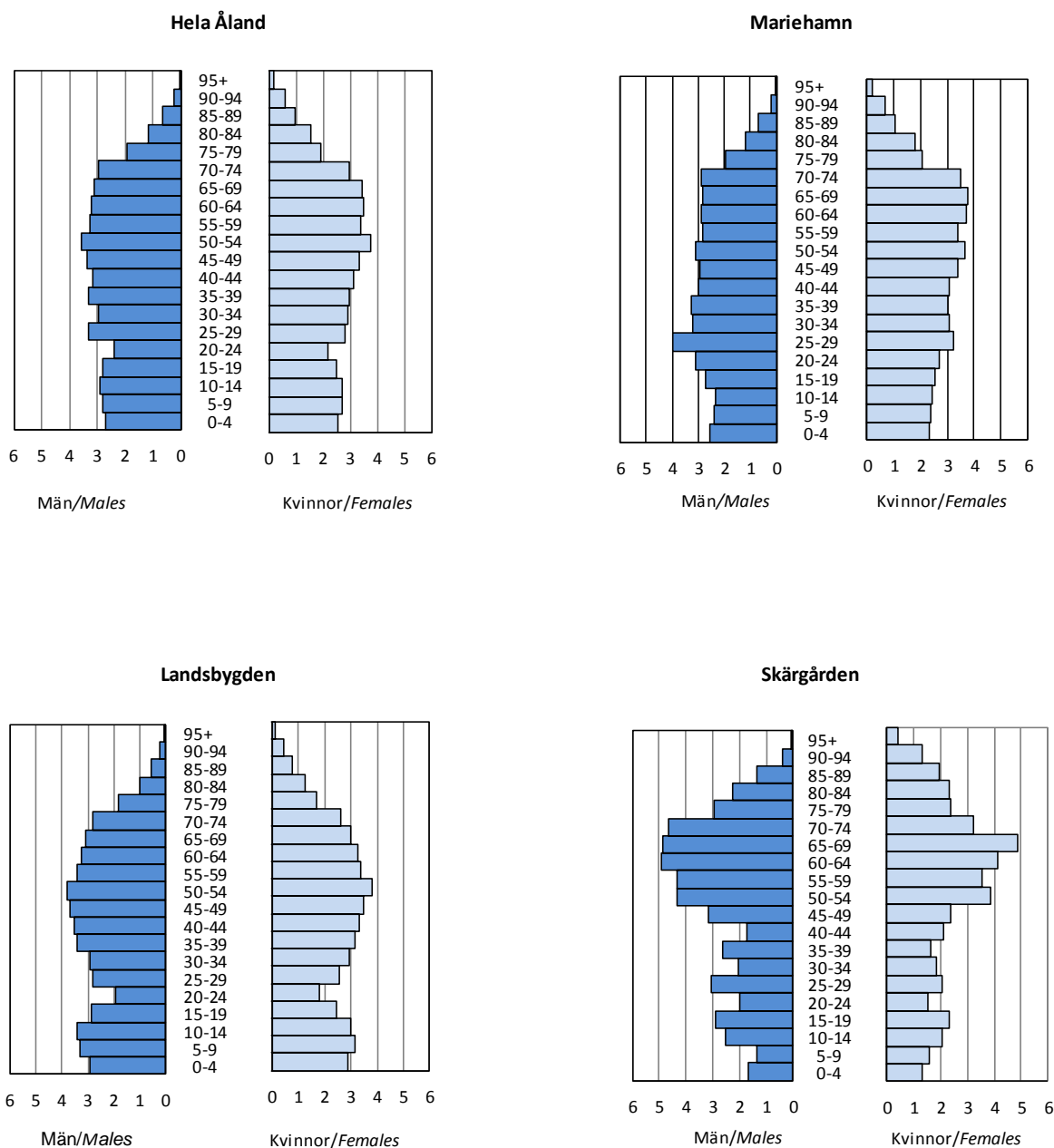

Källa/Source: ÅSUB, Befolkningsregistercentralen/Statistics Åland, Central Population Register

2.10. Befolkning efter ålder och kommun 31.12.2017

Population by age and municipality 31.12.2017

Kommun	Totalt	0-17	18-64	65+	0-6	7-15	16-29	30-49	50-64	65-74	75-84	85+
Antal												
Brändö	452	56	245	151	14	35	52	74	126	89	40	22
Eckerö	948	162	551	235	69	73	123	219	229	134	69	32
Finström	2 580	548	1 501	531	204	293	368	645	539	291	174	66
Föglö	532	87	280	165	32	36	79	116	104	89	42	34
Geta	495	90	291	114	30	51	58	121	121	54	40	20
Hammarland	1 547	324	887	336	116	177	199	414	305	198	95	43
Jomala	4 859	1 230	2 927	702	483	632	663	1 432	947	450	196	56
Kumlinge	314	37	173	104	12	22	32	45	99	50	36	18
Kökar	236	26	128	82	1	18	35	33	67	46	25	11
Lemland	2 028	462	1 213	353	185	225	301	549	415	222	103	28
Lumparland	395	73	218	104	23	42	47	78	101	51	41	12
Saltvik	1 873	393	1 058	422	160	188	243	458	402	246	114	62
Sottunga	92	4	52	36	-	1	11	14	30	20	9	7
Sund	1 031	180	591	260	65	101	125	240	240	160	77	23
Vårdö	430	78	212	140	24	42	55	78	91	67	52	21
Mariehamn	11 677	2 018	6 993	2 666	786	1 006	2 020	2 914	2 285	1 516	816	334
Landskomm.	17 812	3 750	10 327	3 735	1 418	1 936	2 391	4 516	3 816	2 167	1 113	455
-Landsbygden	15 756	3 462	9 237	3 057	1 335	1 782	2 127	4 156	3 299	1 806	909	342
-Skärgården	2 056	288	1 090	678	83	154	264	360	517	361	204	113
Åland	29 489	5 768	17 320	6 401	2 204	2 942	4 411	7 430	6 101	3 683	1 929	789
Procent												
Brändö	100,0	12,4	54,2	33,4	3,1	7,7	11,5	16,4	27,9	19,7	8,8	4,9
Eckerö	100,0	17,1	58,1	24,8	7,3	7,7	13,0	23,1	24,2	14,1	7,3	3,4
Finström	100,0	21,2	58,2	20,6	7,9	11,4	14,3	25,0	20,9	11,3	6,7	2,6
Föglö	100,0	16,4	52,6	31,0	6,0	6,8	14,8	21,8	19,5	16,7	7,9	6,4
Geta	100,0	18,2	58,8	23,0	6,1	10,3	11,7	24,4	24,4	10,9	8,1	4,0
Hammarland	100,0	20,9	57,3	21,7	7,5	11,4	12,9	26,8	19,7	12,8	6,1	2,8
Jomala	100,0	25,3	60,2	14,4	9,9	13,0	13,6	29,5	19,5	9,3	4,0	1,2
Kumlinge	100,0	11,8	55,1	33,1	3,8	7,0	10,2	14,3	31,5	15,9	11,5	5,7
Kökar	100,0	11,0	54,2	34,7	0,4	7,6	14,8	14,0	28,4	19,5	10,6	4,7
Lemland	100,0	22,8	59,8	17,4	9,1	11,1	14,8	27,1	20,5	10,9	5,1	1,4
Lumparland	100,0	18,5	55,2	26,3	5,8	10,6	11,9	19,7	25,6	12,9	10,4	3,0
Saltvik	100,0	21,0	56,5	22,5	8,5	10,0	13,0	24,5	21,5	13,1	6,1	3,3
Sottunga	100,0	4,3	56,5	39,1	-	1,1	12,0	15,2	32,6	21,7	9,8	7,6
Sund	100,0	17,5	57,3	25,2	6,3	9,8	12,1	23,3	23,3	15,5	7,5	2,2
Vårdö	100,0	18,1	49,3	32,6	5,6	9,8	12,8	18,1	21,2	15,6	12,1	4,9
Mariehamn	100,0	17,3	59,9	22,8	6,7	8,6	17,3	25,0	19,6	13,0	7,0	2,9
Landskomm.	100,0	21,1	58,0	21,0	8,0	10,9	13,4	25,4	21,4	12,2	6,2	2,6
-Landsbygden	100,0	22,0	58,6	19,4	8,5	11,3	13,5	26,4	20,9	11,5	5,8	2,2
-Skärgården	100,0	14,0	53,0	33,0	4,0	7,5	12,8	17,5	25,1	17,6	9,9	5,5
Åland	100,0	19,6	58,7	21,7	7,5	10,0	15,0	25,2	20,7	12,5	6,5	2,7

Källa/Source: ÅSUB, Befolkningsregistercentralen/Statistics Åland, Central Population Register

Figur 2.5. Befolkningens åldersstruktur efter region 1970-2017
Age structure of the population by region 1970-2017

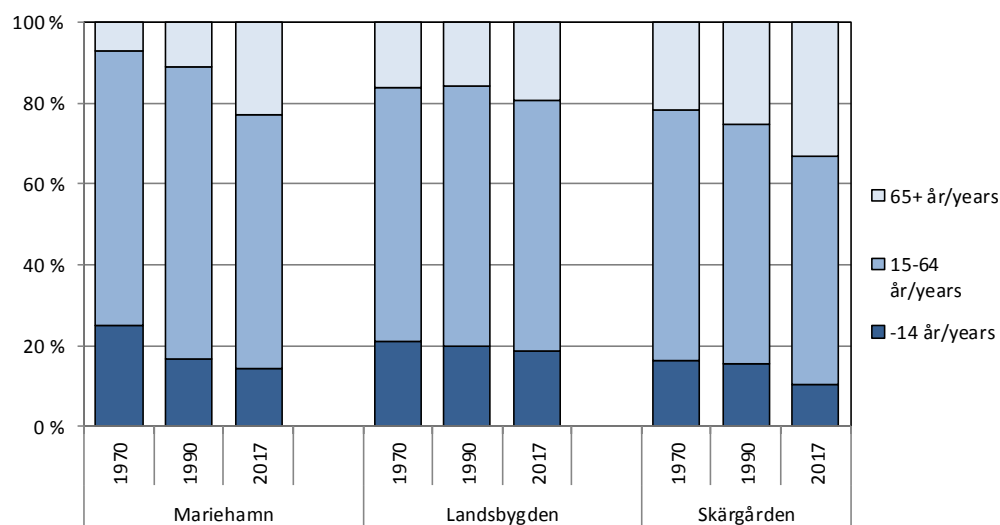

Källa/Source: ÅSUB, Befolningsregistercentralen/Statistics Åland, Central Population Register

Figur 2.6. Försörjningskvoten 1980-2017
Dependency ratio 1980-2017

Procent/Per cent

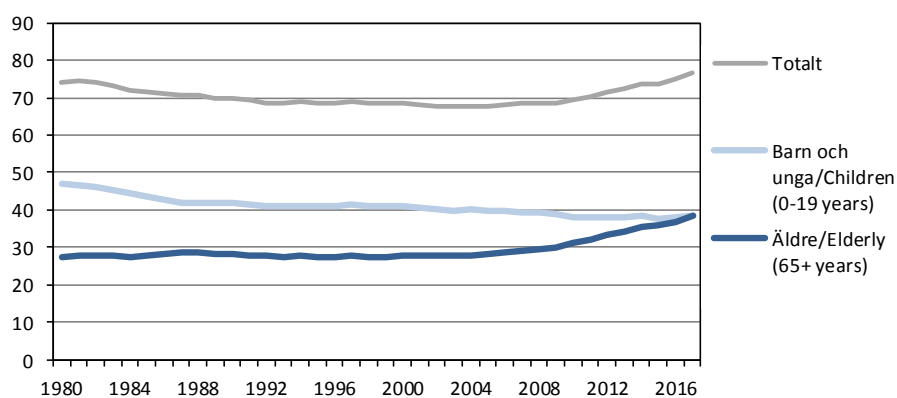

Not/Note: Antal barn och unga (0-19 år) samt antal äldre (65+ år) per 100 personer i yrkesaktiv ålder (20-64 år)/
Number of children (aged 0-19) and elderly (aged 65+) per 100 persons aged 20-64

Källa/Source: ÅSUB, Befolningsregistercentralen/Statistics Åland, Central Population Register

Figur 2.7. Andel barn (0-17 år) kommunvis 31.12.2017, procent
Children (0-17 years old) by municipality 31.12.2017, per cent

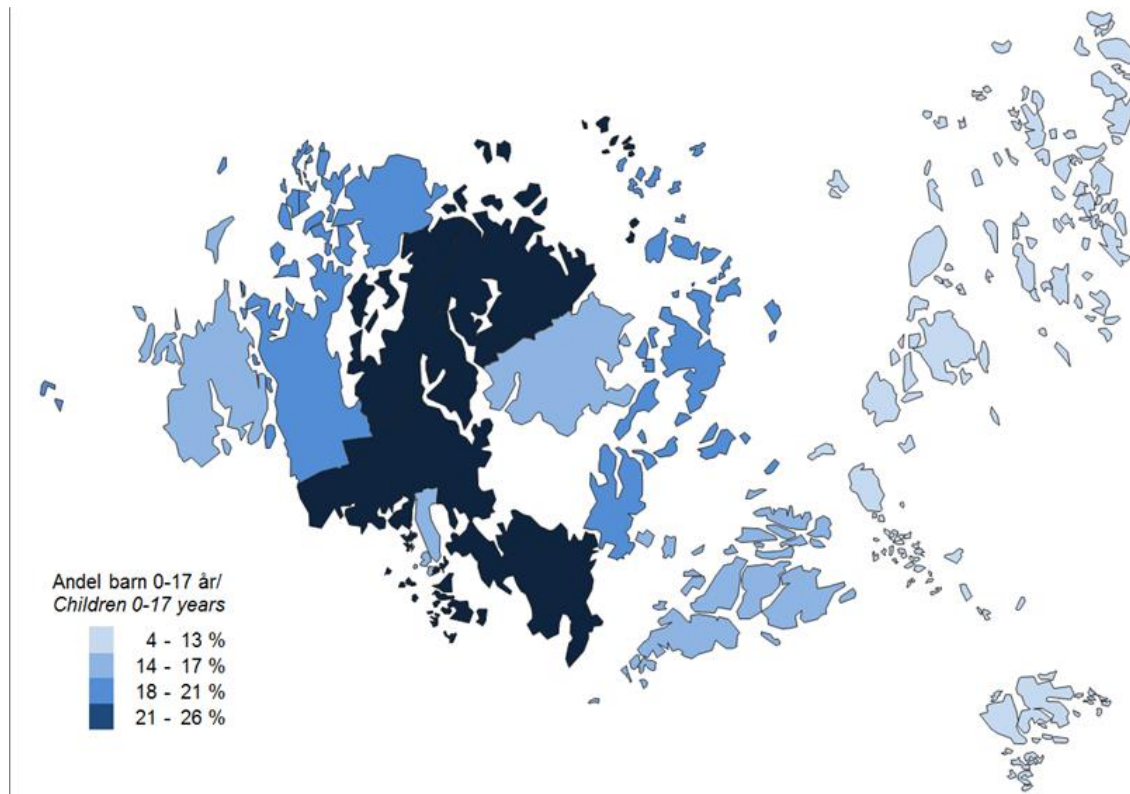

Källa/Source: ÅSUB, Befolkningsregistercentralen/Statistics Åland, Central Population Register

Figur 2.8. Andel pensionärer kommunvis 31.12.2017, procent
Share of pensioners by municipality 31.12.2017, per cent

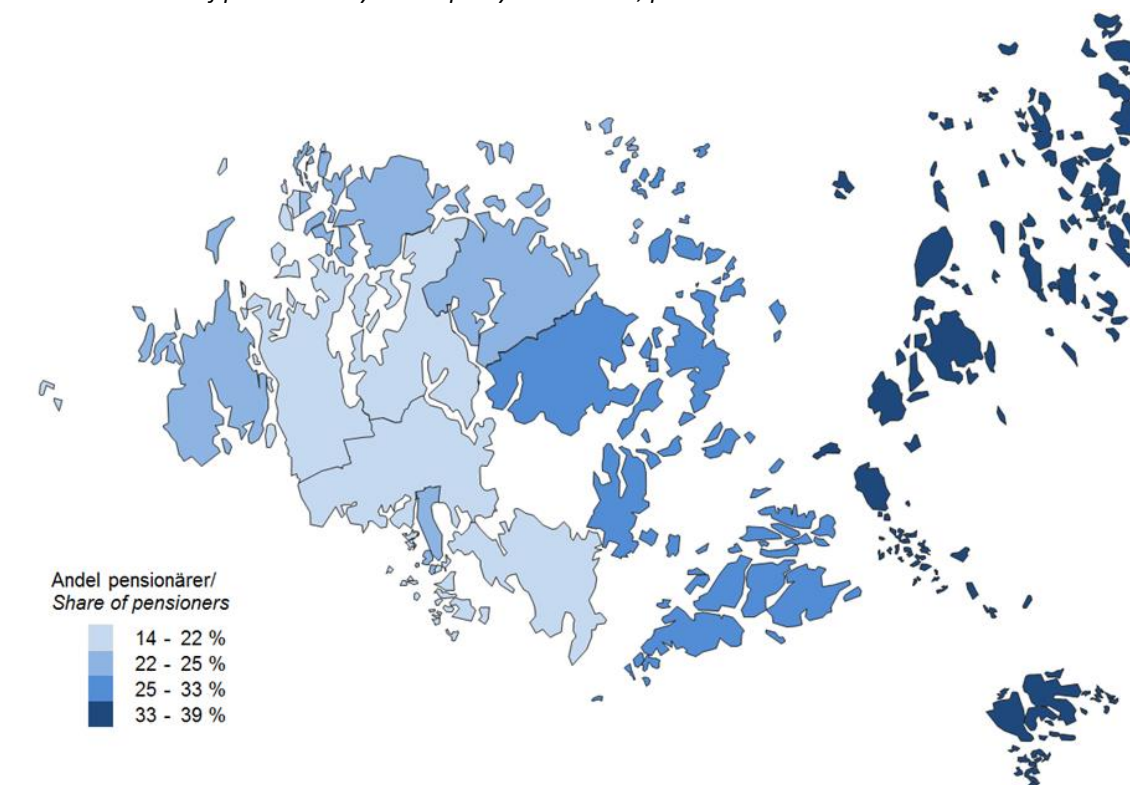

Källa/Source: ÅSUB, Befolkningsregistercentralen/Statistics Åland, Central Population Register

Figur 2.9. Befolkning efter födelseort 1940-2017
Population by country of birth 1940-2017

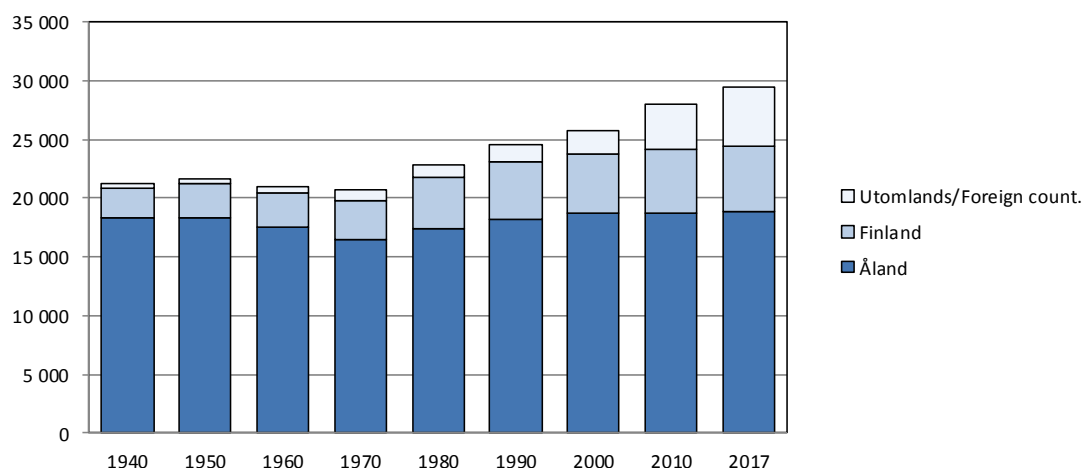

Källa/Source: ÅSUB, Befolkningsregistercentralen/Statistics Åland, Central Population Register

2.11. Befolkning efter födelseort 31.12.1990-2017
Population by country of birth 31.12.1990-2017

Födelseort/Country of birth	1990	1995	2000	2005	2010	2015	2016	2017
Totalt	24 604	25 202	25 776	26 766	28 007	28 983	29 214	29 489
Åland	18 229	18 581	18 682	18 618	18 732	18 773	18 747	18 802
Finland	4 857	4 944	5 109	5 395	5 490	5 568	5 562	5 606
Sverige/Sweden	989	1 098	1 354	1 712	2 098	2 398	2 525	2 586
Övriga länder/Other countries	529	579	631	1 041	1 687	2 244	2 380	2 495
Norge/Norway	45	44	47	49	48	51	53	55
Danmark/Denmark	20	16	24	27	25	25	24	24
Island/Iceland	4	17	8	7	10	11	8	9
Storbritannien/United Kingdom	31	31	44	51	61	66	67	72
Tyskland/Germany	27	21	25	52	80	98	96	101
Estland/Estonia	..	11	24	76	128	186	191	183
Lettland/Latvia	..	1	6	70	198	289	322	342
Polen/Poland	..	12	14	35	48	59	65	61
Rumänien/Romania	..	2	3	30	165	314	349	384
Ryssland/Russia	..	10	18	41	57	61	65	67
Övriga Europa/Rest of Europe	34	42	50	133	223	299	324	337
Afrika/Africa	12	25	30	35	61	78	79	83
USA och Kanada/USA & Canada	80	68	64	60	55	60	61	60
Latinamerika/Latin America	14	15	18	29	40	60	68	66
Iran	19	29	43	80	101	96	95	91
Filippinerna/Philippines	..	7	10	21	52	65	67	69
Thailand	..	13	17	46	111	141	146	151
Övriga Asien/Rest of Asia	17	22	23	46	76	129	142	172
Oceanien/Oceania	4	5	5	3	4	8	7	11
Okänt utland/Unknown	222	188	158	150	144	148	151	157
Procent/Per cent								
Åland	74,1	73,7	72,5	69,6	66,9	64,8	64,2	63,8
Finland	19,7	19,6	19,8	20,2	19,6	19,2	19,0	19,0
Sverige/Sweden	4,0	4,4	5,3	6,4	7,5	8,3	8,6	8,8
Övriga/Other	2,2	2,3	2,4	3,9	6,0	7,7	8,1	8,5

Källa/Source: ÅSUB, Befolkningsregistercentralen/Statistics Åland, Central Population Register

Figur 2.10. Mariehamns befolkning efter födelseort 1950-2017
Population of Mariehamn by place of birth 1950-2017

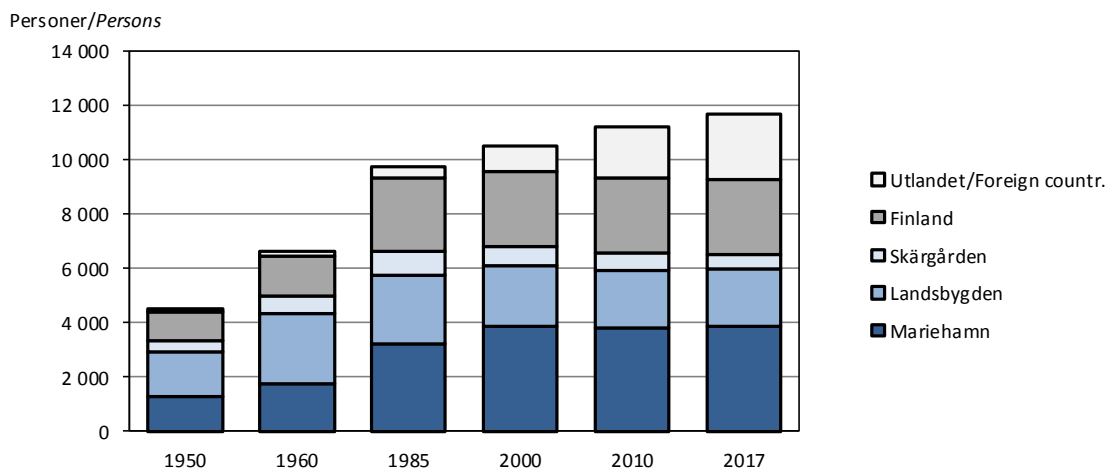

Not/Note: I siffrorna för 1950 och 1960 ingår invånarna på de områden som inkorporerades från Jomala 1961/
In the figures for 1950 and 1960, the inhabitants of the areas incorporated from Jomala in 1961 are included.

Källa/Source: ÅSUB, Befolkningsregistercentralen/Statistics Åland, Central Population Register

2.12. Befolkning efter födelseort och kommun 31.12.2017
Population by place of birth and municipality 31.12.2017

Kommun	Födelseort/Place of birth						
	Totalt	Antal			Procent		
		Nuvarande hemkom./ Present residence	Övriga Åland/ Other Åland	Utanför Åland/ Outside Åland	Nuvarande hemkom./ Present residence	Övriga Åland/ Other Åland	Utanför Åland/ Outside Åland
Brändö	452	207	37	208	45,8	8,2	46,0
Eckerö	948	408	196	344	43,0	20,7	36,3
Finström	2 580	978	861	741	37,9	33,4	28,7
Föglö	532	259	95	178	48,7	17,9	33,5
Geta	495	207	118	170	41,8	23,8	34,3
Hammarland	1 547	593	496	458	38,3	32,1	29,6
Jomala	4 859	1 500	1 835	1 524	30,9	37,8	31,4
Kumlinge	314	169	39	106	53,8	12,4	33,8
Kökar	236	98	32	106	41,5	13,6	44,9
Lemland	2 028	624	768	636	30,8	37,9	31,4
Lumparland	395	156	111	128	39,5	28,1	32,4
Saltvik	1 873	809	594	470	43,2	31,7	25,1
Sottunga	92	48	21	23	52,2	22,8	25,0
Sund	1 031	412	323	296	40,0	31,3	28,7
Vårdö	430	184	104	142	42,8	24,2	33,0
Mariehamn	11 677	3 854	2 666	5 157	33,0	22,8	44,2
Landskomm.	17 812	6 652	5 630	5 530	37,3	31,6	31,0
-Landsbygden	15 756	5 687	5 302	4 767	36,1	33,7	30,3
-Skärgården	2 056	965	328	763	46,9	16,0	37,1
Åland	29 489	10 506	8 296	10 687	35,6	28,1	36,2

Källa/Source: ÅSUB, Befolkningsregistercentralen/Statistics Åland, Central Population Register

2.13. Befolkning efter språk 31.12.1990-2017

Population by mother tongue 31.12.1990-2017

Språk/Mother tongue	1990	1995	2000	2005	2010	2015	2016	2017
Totalt	24 604	25 202	25 776	26 766	28 007	28 983	29 214	29 489
Svenska/Swedish	23 243	23 732	24 169	24 636	25 173	25 527	25 597	25 706
Finska/Finnish	1 128	1 184	1 238	1 344	1 373	1 363	1 365	1 397
Rumänska/Romanian	-	1	2	29	166	329	365	401
Lettiska/Latvian	-	-	5	64	195	315	353	381
Estrniska/Estonian	-	9	23	79	138	193	204	201
Ryska/Russian	-	18	26	66	103	140	145	148
Thai/Thai	2	12	12	39	104	137	143	148
Engelska/English	51	53	69	82	97	118	124	134
Tyska/German	30	27	31	54	76	95	93	99
Arabiska/Arabic	5	10	17	16	36	60	78	87
Tagalog/Pilipino	-	5	10	20	50	60	64	67
Polska/Polish	8	10	11	27	46	59	63	59
Kurdiska/Kurdish	-	-	18	47	63	60	61	53
Persiska/Persian	21	30	27	37	43	51	50	51
Spanska/Spanish	6	6	16	21	32	39	40	40
Norska/Norwegian	39	34	36	37	34	37	37	40
Litauiska/Lithuanian	-	-	-	18	33	36	37	37
Ukrainska/Ukrainian	-	-	3	9	16	20	33	37
Albanska/Albanian	-	-	-	11	28	35	37	33
Portugis./Portuguese	4	2	1	2	5	23	29	31
Serbiska/Serbian	1	-	-	12	17	27	28	30
Italienska/Italian	1	1	2	4	18	26	27	26
Romani	-	-	-	-	-	9	18	20
Serbokroat./Serbo-Cr.	-	2	1	9	15	16	19	19
Turkiska/Turkish	1	2	2	5	11	16	16	16
Kinesiska/Chinese	-	1	1	5	7	15	15	17
Vietnames./Vietnam.	-	6	9	13	12	15	15	17
Ungerska/Hungarian	4	4	9	10	11	11	13	14
Bosniska/Bosnian	-	-	-	3	-	10	10	14
Danska/Danish	17	11	10	13	13	14	12	13
Holländska/Dutch	4	3	2	4	3	11	12	12
Isländska/Icelandic	4	17	8	7	10	12	8	9
Övriga/Other	13	21	18	41	74	99	99	126
Okänt/Unknown	22	1	-	2	5	5	4	6

Källa/Source: ÅSUB, Befolkningsregistercentralen/Statistics Åland, Central Population Register

Figur 2.11. Befolkning med andra språk än svenska som modersmål efter region 31.12.2000 och 2017

Population with mother tongue other than Swedish by region 31.12.2000 and 2017

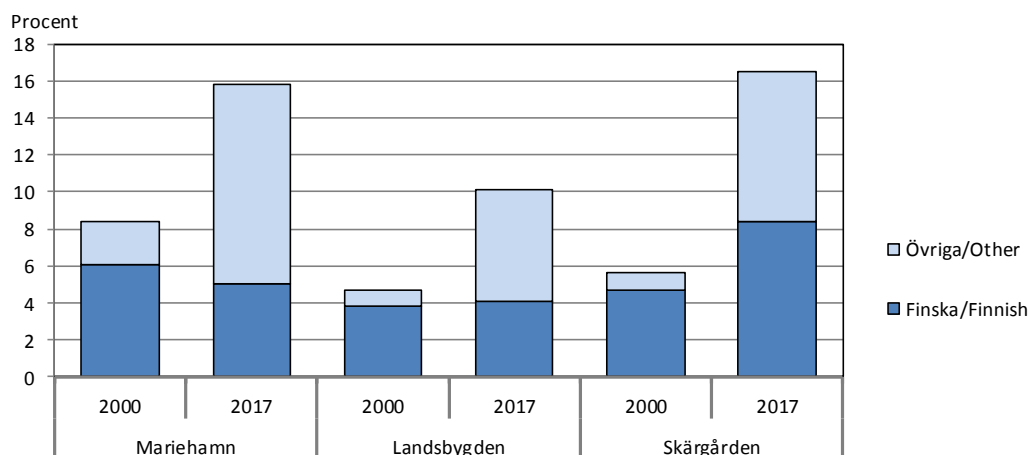

Källa/Source: ÅSUB, Befolkningsregistercentralen/Statistics Åland, Central Population Register

2.14. Befolkning efter medborgarskap 31.12.2017
Population by citizenship 31.12.2017

Medborgare i/ Country of citizenship	Antal			Procent
	Totalt	Kvinnor	Män	
Totalt	29 489	14 769	14 720	100,0
Finland	26 307	13 301	13 006	89,2
Sverige/Sweden	1 359	599	760	4,6
Övriga Norden/Other Nordic countries	65	28	37	0,2
EU utom Norden/EU excl. Nordic countries	1 211	534	677	4,1
Övriga Europa/Rest of Europe	115	61	54	0,4
Asien/Asia	293	175	118	1,0
Afrika/Africa	32	16	16	0,1
USA och Kanada/USA and Canada	26	11	15	0,1
Latinamerika/Latin America	28	17	11	0,1
Oceanien/Oceania	9	4	5	0,0
Okänt/Unknown	44	23	21	0,1

Källa/Source: ÅSUB, Befolkningsregistercentralen/Statistics Åland, Central Population Register

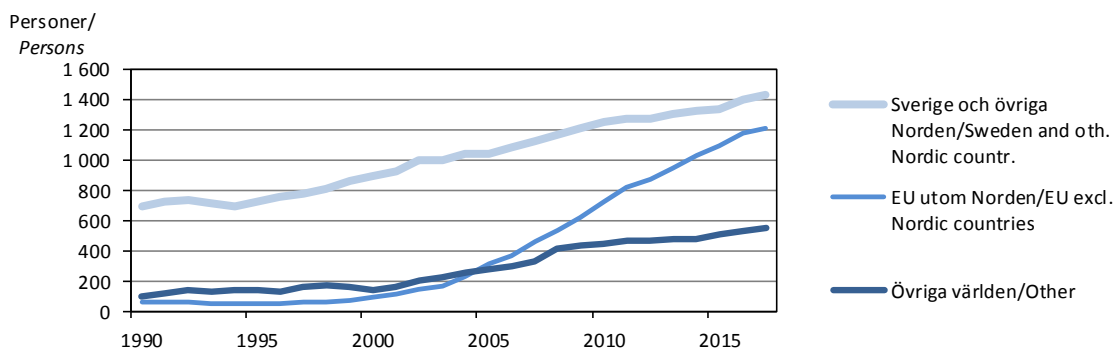
Figur 2.12. Utländska medborgare efter medborgarskap 1990-2017
Foreign citizens by citizenship 1990-2017

Källa/Source: ÅSUB, Befolkningsregistercentralen/Statistics Åland, Central Population Register

2.15. Åländsk hembygdrrätt 2010-2017
Regional citizenship for Ålanders 2010-2017

	2010			2015			2017		
	Totalt	Kvinnor	Män	Totalt	Kvinnor	Män	Totalt	Kvinnor	Män
Ansökningar/Applications	245	141	104	256	144	112	260	128	132
Bifall/Approvals	243	139	104	252	141	111	258	127	131
Avslag/Rejections	2	2	-	4	3	1	2	1	1
Personer som innehade hembygdrrätt 31.12./People with regional citizenship 31.12.¹⁾	24 617	12 364	12 253	25 340	12 729	12 611	25 625	12 872	12 753
0-14 år/years	3 806	1 823	1 983	4 047	1 967	2 080	4 045	1 976	2 069
15-64 år/years	16 053	7 950	8 103	15 711	7 794	7 917	15 662	7 730	7 932
65+ år/years	4 758	2 591	2 167	5 582	2 968	2 614	5 918	3 166	2 752
Därav/Of which:									
Hemort utanför Åland/ Living outside Åland	1 283	677	606	1 366	755	611	1 584	861	723

 Not/Note: Åländsk hembygdrrätt är en form av eget medborgarskap som man får vid födseln, eller på ansökan efter minst fem års bosättning på Åland/Regional citizenship for Ålanders is a status you get at birth or can apply for after being a resident of Åland for at least five years. ¹⁾Även personer bosatta utanför Åland innehar åländsk hembygdrrätt/People not living in Åland can also have regional citizenship.

Källa/Source: LR Kansliavdelningen/The Government of Åland, Chancery Department

2.16. Befolkning efter religionsamfund och kön 31.12.2017

Population by religion and sex 31.12.2017

Religionssamfund/Religion	Antal			Procent			
	Totalt	Kvinnor	Män	Totalt	Kvinnor	Män	
Totalt	29 489	14 769	14 720	100,0	100,0	100,0	
Ev.-lutherska kyrkan/Lutheran National Church	21 969	11 328	10 641	74,5	76,7	72,3	
Andra religionssamfund/Other religions	366	198	168	1,2	1,3	1,1	
Ortodoxa kyrkan/Greek Orthodox	145	78	67	0,5	0,5	0,5	
Jehovas vittnen/Jehovah's Witn.	46	26	20	0,2	0,2	0,1	
Katolska kyrkan/Roman Catholic	105	58	47	0,4	0,4	0,3	
Övriga inkl. okänt/Other, unknown	70	36	34	0,2	0,2	0,2	
Utan samfund/Not member of a community	7 154	3 243	3 911	24,3	22,0	26,6	
Procentuell fördelning 1990-2017/ Per cent 1990-2017	1990	2000	2010	2014	2015	2016	2017
Ev.-lutherska kyrkan/Lutheran National Church	94,8	92,7	84,8	78,3	77,4	75,9	74,5
Andra religionssamfund/Other religions	0,5	0,5	0,8	1,2	1,2	1,2	1,2
Utan samfund/Not member of a community	4,7	6,8	14,3	20,5	21,4	23,0	24,3

Källa/Source: Statistikcentralen/Statistics Finland

2.17. Folkmängd efter civilstånd, kön och ålder 31.12.2017

Population by marital status, sex and age 31.12.2017

Civilstånd/Marital status	Kön/Sex	Antal					Procent						
		Totalt	0-19	20-29	30-39	40-64	65+	Totalt	0-19	20-29	30-39	40-64	65+
Totalt		29 489	6 411	3 146	3 590	9 941	6 401	100,0	100,0	100,0	100,0	100,0	100,0
Ogifta/Single		15 201	6 411	2 870	2 099	3 125	696	51,5	100,0	91,2	58,5	31,4	10,9
Gifta/Married		10 184	-	229	1 266	5 209	3 480	34,5	-	7,3	35,3	52,4	54,4
Frånskilda/ Divorced		2 603	-	47	221	1 455	880	8,8	-	1,5	6,2	14,6	13,7
Änkor, änklingar/ Widows, widowers		1 501	-	-	4	152	1 345	5,1	-	-	0,1	1,5	21,0
Kvinnor		14 769	3 092	1 463	1 742	5 055	3 417	100,0	100,0	100,0	100,0	100,0	100,0
Ogifta/Single		7 028	3 092	1 287	910	1 460	279	47,6	100,0	88,0	52,2	28,9	8,2
Gifta/Married		5 086	-	147	708	2 661	1 570	34,4	-	10,0	40,6	52,6	45,9
Frånskilda/ Divorced		1 477	-	29	121	820	507	10,0	-	2,0	6,9	16,2	14,8
Änkor, änklingar/ Widows, widowers		1 178	-	-	3	114	1 061	8,0	-	-	0,2	2,3	31,1
Män		14 720	3 319	1 683	1 848	4 886	2 984	100,0	100,0	100,0	100,0	100,0	100,0
Ogifta/Single		8 173	3 319	1 583	1 189	1 665	417	55,5	100,0	94,1	64,3	34,1	14,0
Gifta/Married		5 098	-	82	558	2 548	1 910	34,6	-	4,9	30,2	52,1	64,0
Frånskilda/ Divorced		1 126	-	18	100	635	373	7,6	-	1,1	5,4	13,0	12,5
Änkor, änklingar/ Widows, widowers		323	-	-	1	38	284	2,2	-	-	0,1	0,8	9,5

Not/Note: I kategorin Giftna ingår 13 personer i registrerat partnerskap. I kategorin Frånskilda ingår två som är skilda från partnerskap. I kategorin Änkor/Änklingar ingår en som är änka efter partnerskap/Married includes 13 civil partners. Divorced includes two persons whose civil partnerships have been dissolved. Widows, widowers includes one surviving civil partner.

Källa/Source: ÅSUB, Befolkningsregistercentralen/Statistics Åland, Central Population Register

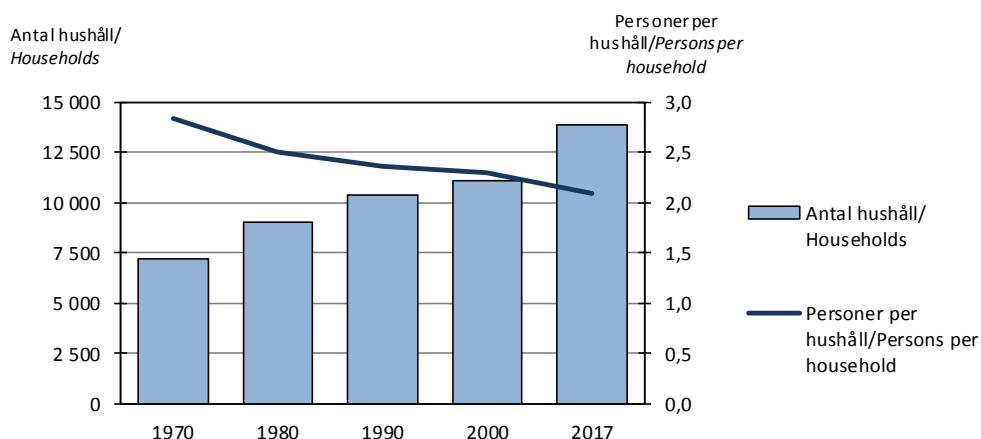
Figur 2.13. Antal hushåll och personer i hushållen 1970-2017
Number of households and persons per household 1970-2017

Källa/Source: Statistikcentralen, Folkräkningen/Statistics Finland, Population Census

2.18. Bostadshushåll efter personantal 31.12.1970-2017
Household dwelling units by number of persons 31.12.1970-2017

År/Year	Personantal per bostadshushåll/Number of persons per household dwelling unit						
	Totalt	1	2	3	4	5	6+
Antal hushåll/Number of dwellings							
1970	7 227	1 722	1 791	1 415	1 209	641	449
1980	9 037	2 674	2 497	1 615	1 515	531	205
1990	10 335	3 481	2 931	1 676	1 518	541	188
2000	11 074	3 933	3 296	1 573	1 442	602	228
2010	12 894	4 975	4 176	1 657	1 421	489	176
2015	13 568	5 328	4 485	1 661	1 441	501	152
2016	13 699	5 424	4 512	1 665	1 445	480	173
2017	13 863	5 570	4 526	1 651	1 454	488	174
Procent av hushållen/Per cent of dwellings							
1970	100,0	23,8	24,8	19,6	16,7	8,9	6,2
1980	100,0	29,6	27,6	17,9	16,8	5,9	2,3
1990	100,0	33,7	28,4	16,2	14,7	5,2	1,8
2000	100,0	35,5	29,8	14,2	13,0	5,4	2,1
2010	100,0	38,6	32,4	12,9	11,0	3,8	1,4
2015	100,0	39,3	33,1	12,2	10,6	3,7	1,1
2016	100,0	39,6	32,9	12,2	10,5	3,5	1,3
2017	100,0	40,2	32,6	11,9	10,5	3,5	1,3
Antal personer i hushåll/Number of persons in dwellings							
1970	20 531	1 722	3 582	4 245	4 836	3 205	2 941
1980	22 549	2 674	4 994	4 845	6 060	2 655	1 321
1990	24 390	3 481	5 862	5 028	6 072	2 705	1 242
2000	25 499	3 933	6 592	4 719	5 768	3 010	1 477
2010	27 559	4 975	8 352	4 971	5 684	2 445	1 132
2015	28 540	5 328	8 970	4 983	5 764	2 505	990
2016	28 753	5 424	9 024	4 995	5 780	2 400	1 130
2017	28 980	5 570	9 052	4 953	5 816	2 440	1 149
Procent av personerna/Per cent of persons							
1970	100,0	8,4	17,4	20,7	23,6	15,6	14,3
1980	100,0	11,9	22,1	21,5	26,9	11,8	5,9
1990	100,0	14,3	24,0	20,6	24,9	11,1	5,1
2000	100,0	15,4	25,9	18,5	22,6	11,8	5,8
2010	100,0	18,1	30,3	18,0	20,6	8,9	4,1
2015	100,0	18,7	31,4	17,5	20,2	8,8	3,5
2016	100,0	18,9	31,4	17,4	20,1	8,3	3,9
2017	100,0	19,2	31,2	17,1	20,1	8,4	4,0

Källa/Source: Statistikcentralen Folkräkningen/Statistics Finland Population Census

2.19. Bostadshushållens antal och storlek efter kommun 1995-2017

Number and size of household dwelling units by municipality 1995-2017

Kommun	Antal hushåll/ <i>Households</i>						Medelhushållsstorlek/ <i>Average household size</i>					
							Pers. per hushåll/ <i>Persons per household</i>					
	1995	2000	2005	2010	2015	2017	1995	2000	2005	2010	2015	2017
Brändö	230	227	223	222	228	227	2,35	2,23	2,25	2,14	2,03	1,95
Eckerö	339	346	397	433	452	454	2,42	2,37	2,31	2,16	2,03	2,04
Finström	876	900	1 001	1 073	1 113	1 130	2,55	2,52	2,42	2,30	2,25	2,24
Föglö	269	252	268	267	262	255	2,22	2,32	2,17	2,09	2,02	2,00
Geta	189	200	199	215	229	228	2,41	2,37	2,21	2,17	2,15	2,07
Hammarland	516	547	599	660	686	698	2,48	2,46	2,29	2,26	2,19	2,17
Jomala	1 168	1 240	1 414	1 606	1 862	1 947	2,67	2,65	2,52	2,52	2,47	2,46
Kumlinge	193	184	172	169	162	164	2,24	2,17	2,05	2,14	1,94	1,90
Kökar	134	138	135	130	123	121	2,34	2,14	2,24	1,98	1,98	1,91
Lemland	528	580	649	706	808	819	2,71	2,73	2,59	2,52	2,44	2,45
Lumparland	130	150	173	176	174	176	2,56	2,49	2,23	2,21	2,26	2,24
Saltvik	666	685	736	794	827	826	2,43	2,43	2,33	2,25	2,18	2,23
Sottunga	55	59	58	56	58	54	2,29	2,19	2,19	2,09	1,66	1,63
Sund	408	425	469	478	483	491	2,36	2,36	2,18	2,11	2,11	2,08
Vårdö	164	169	183	195	197	199	2,45	2,39	2,32	2,30	2,21	2,14
Mariehamn	4 900	4 972	5 370	5 714	5 904	6 074	2,10	2,09	1,98	1,92	1,91	1,89
Landskomm.	5 865	6 102	6 676	7 180	7 664	7 789	2,50	2,48	2,37	2,31	2,25	2,25
-Landsbygden	4 820	5 073	5 637	6 141	6 634	6 769	2,54	2,52	2,40	2,34	2,29	2,29
-Skärgården	1 045	1 029	1 039	1 039	1 030	1 020	2,31	2,25	2,20	2,13	2,02	1,97
Åland	10 765	11 074	12 046	12 894	13 568	13 863	2,32	2,30	2,19	2,14	2,10	2,09

Källa/Source: Statistikcentralen, Befolkning/Statistics Finland, Population

2.20. Antal familjer efter familjetyp 31.12.2017

Number of families by family type 31.12.2017

Familjetyp/ <i>Family type</i>	Antal				Procent			
	Marie- hamn	Lands- bygden	Skär- gården	Åland	Marie- hamn	Lands- bygden	Skär- gården	Åland
Totalt	3 007	4 606	539	8 152	100,0	100,0	100,0	100,0
Makar utan barn/ <i>Married couples without children</i>	1 018	1 472	219	2 709	33,9	32,0	40,6	33,2
Makar med barn/ <i>Married couples with children</i>	695	1 185	129	2 009	23,1	25,7	23,9	24,6
Sambor utan barn/ <i>Unmarried couples without children</i>	472	664	66	1 202	15,7	14,4	12,2	14,7
Sambor med barn/ <i>Unmarried couples with children</i>	361	756	55	1 172	12,0	16,4	10,2	14,4
Mor och barn/ <i>Mothers with children</i>	407	384	53	844	13,5	8,3	9,8	10,4
Far och barn/ <i>Fathers with children</i>	54	145	17	216	1,8	3,1	3,2	2,6
Antal personer per familj/ <i>Number of persons per family</i>	2,69	2,82	2,70	2,76				
Andel samboende par av alla par, procent/ <i>Share of unmarried couples, per cent</i>	32,7	34,8	25,8	33,5				
Personer i familj/ <i>Persons in families</i>	8 084	12 973	1 455	22 512				

Not/Note: Begreppet med/utan barn gäller hemmaboende barn/"With/without children" refers to children living at home.

Källa/Source: Statistikcentralen, Befolkning, ÅSUB/Statistics Finland, Population, Statistics Åland

Figur 2.14. Familjer efter typ 1990-2017
Families by family type 1990-2017

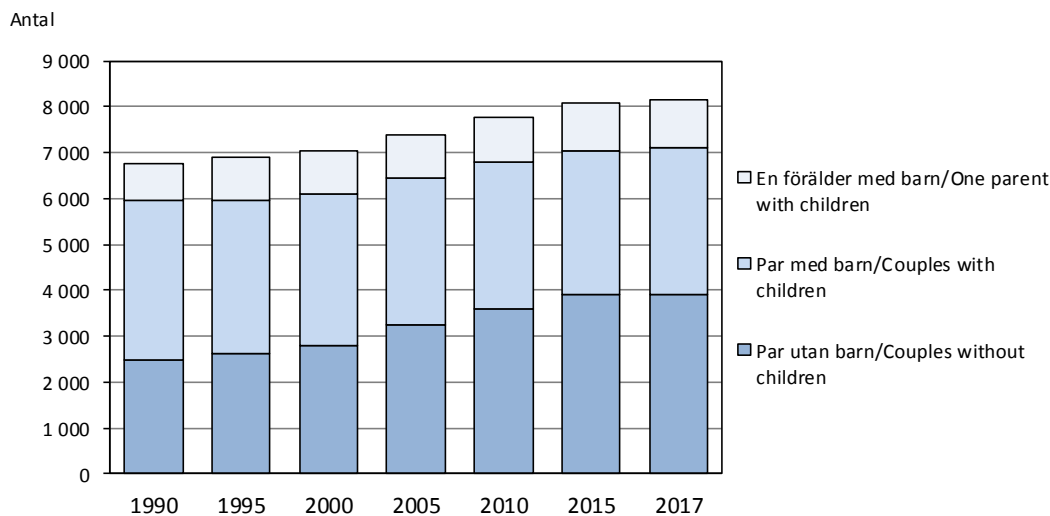

Källa/Source: Statistikcentralen, Befolkning, ÅSUB/Statistics Finland, Population, Statistics Åland

2.21. Antal barnfamiljer efter familjetyp och kommun 31.12.2017. Familjer med barn under 18 år
Families with children under 18 years by family type and municipality 31.12.2017

Kommun	Familjen försörjs av/Family provider					Antal barn/ Number of children	Antal barn per familj/ Number of children per family	Personer i barnfamiljer/ Persons in families	
	Totalt	Äkta makar/ Married couples	Sambor/ Un-married couples	Mor/ Mothers	Far/ Fathers			Antal	% av inh. % of inh.
Brändö	31	13	14	4	-	56	1,81	120	26,5
Eckerö	98	45	32	14	7	159	1,62	342	36,1
Finström	301	123	111	49	18	541	1,80	1 120	43,4
Föglö	48	23	19	5	1	85	1,77	188	35,3
Geta	46	23	10	10	3	83	1,80	168	33,9
Hammarland	195	69	84	31	11	323	1,66	690	44,6
Jomala	674	375	212	63	24	1 226	1,82	2 566	52,8
Kumlänge	19	12	4	3	-	37	1,95	78	24,8
Kökar	16	8	-	5	3	26	1,63	58	24,6
Lemland	268	124	100	37	7	459	1,71	999	49,3
Lumparland	38	24	9	2	3	72	1,89	147	37,2
Saltvik	207	88	91	17	11	389	1,88	801	42,8
Sottunga	3	1	-	2	-	4	1,33	9	9,8
Sund	108	54	32	15	7	175	1,62	382	37,1
Vårdö	43	28	9	5	1	78	1,81	164	38,1
Mariehamn	1 174	544	315	292	23	1 992	1,70	4 157	35,6
Landskomm.	2 095	1 010	727	262	96	3 713	1,77	7 832	44,0
-Landsbygden	1 935	925	681	238	91	3 427	1,77	7 215	45,8
-Skärgården	160	85	46	24	5	286	1,79	617	30,0
Åland	3 269	1 554	1 042	554	119	5 705	1,75	11 989	40,7
- Procent	100,0	47,5	31,9	16,9	3,6				

Källa/Source: Statistikcentralen, Befolkning, ÅSUB/Statistics Finland, Population, Statistics Åland

2.22. Antal barnfamiljer efter familjetyp 31.12.1990-2017. Familjer med barn under 18 år

Families with children under 18 years by family type 31.12.1990-2017

År/ Year	Familjen försörjs av/Family provider									Antal barn/ Number of children (0-17 år)	Antal barn per familj/ Children per family
	Totalt	Äkta makar/ Married couples		Sambor/Un- married couples		Mor/ Mothers		Far/ Fathers			
		Antal	Procent	Antal	Procent	Antal	Procent	Antal	Procent		
1990	3 162	2 077	65,7	616	19,5	412	13,0	57	1,8	5 321	1,68
2000	3 142	1 757	55,9	797	25,4	516	16,4	72	2,3	5 608	1,78
2005	3 233	1 706	52,8	902	27,9	524	16,2	101	3,1	5 653	1,75
2010	3 229	1 613	50,0	959	29,7	550	17,0	107	3,3	5 573	1,73
2011	3 259	1 618	49,6	982	30,1	524	16,1	135	4,1	5 601	1,72
2012	3 277	1 619	49,4	993	30,3	534	16,3	131	4,0	5 636	1,72
2013	3 233	1 608	49,7	991	30,7	521	16,1	113	3,5	5 591	1,73
2014	3 271	1 603	49,0	995	30,4	547	16,7	126	3,9	5 638	1,72
2015	3 233	1 562	48,3	1 010	31,2	542	16,8	119	3,7	5 602	1,73
2016	3 254	1 558	47,9	1 026	31,5	541	16,6	129	4,0	5 677	1,74
2017	3 269	1 554	47,5	1 042	31,9	554	16,9	119	3,6	5 705	1,75

Källa/Source: Statistikcentralen, Befolkning/Statistics Finland, Population

2.23. Befolkning efter huvudsaklig verksamhet och kommun 31.12.2016

Population by main activity and municipality 31.12.2016

Kommun	Hela bef./ Total pop.	Tillhör arbetskraften/ Labour force			Utanför arbetskraften/ Not in labour force					Procent Per cent	
		Totalt	Sysse- l-satta/ Em- ployed	Arb. lösa/ Unem- ployed	Totalt	Stud./ skol- elever/ Age 0- 14		Pensio- närer/ Pens- ioners	Övriga/ Other	Arb. kraft/ Labour force	Utanför arb.kraft/ Not in labour force
						0-14 år/ 14	Stud- ents				
Brändö	471	226	213	13	245	46	24	161	14	48,0	52,0
Eckerö	928	475	451	24	453	120	36	248	49	51,2	48,8
Finström	2 594	1 323	1 283	40	1 271	472	120	572	107	51,0	49,0
Föglö	561	260	258	2	301	68	31	165	37	46,3	53,7
Geta	499	247	238	9	252	77	16	120	39	49,5	50,5
Hammarland	1 508	776	750	26	732	267	69	340	56	51,5	48,5
Jomala	4 757	2 612	2 546	66	2 145	1 042	218	752	133	54,9	45,1
Kumlinge	308	150	144	6	158	27	13	110	8	48,7	51,3
Kökar	246	117	110	7	129	22	14	84	9	47,6	52,4
Lemland	2 012	1 047	1 024	23	965	392	118	367	88	52,0	48,0
Lumparland	385	191	187	4	194	57	21	103	13	49,6	50,4
Saltvik	1 839	922	886	36	917	329	84	442	62	50,1	49,9
Sottunga	96	52	52	-	44	3	2	36	3	54,2	45,8
Sund	1 006	531	509	22	475	160	31	254	30	52,8	47,2
Vårdö	439	201	195	6	238	61	19	136	22	45,8	54,2
Mariehamn	11 565	6 020	5 752	268	5 545	1 636	620	2 796	493	52,1	47,9
Landskomm.	17 649	9 130	8 846	284	8 519	3 143	816	3 890	670	51,7	48,3
-Landsbygden	15 528	8 124	7 874	250	7 404	2 916	713	3 198	577	52,3	47,7
-Skärgården	2 121	1 006	972	34	1 115	227	103	692	93	47,4	52,6
Åland	29 214	15 150	14 598	552	14 064	4 779	1 436	6 686	1 163	51,9	48,1

Källa/Source: Statistikcentralen, Befolkning/Statistics Finland, Population

Figur 2.15. Befolkning efter huvudsaklig verksamhet 1990-2016
Population by main activity 1990-2016

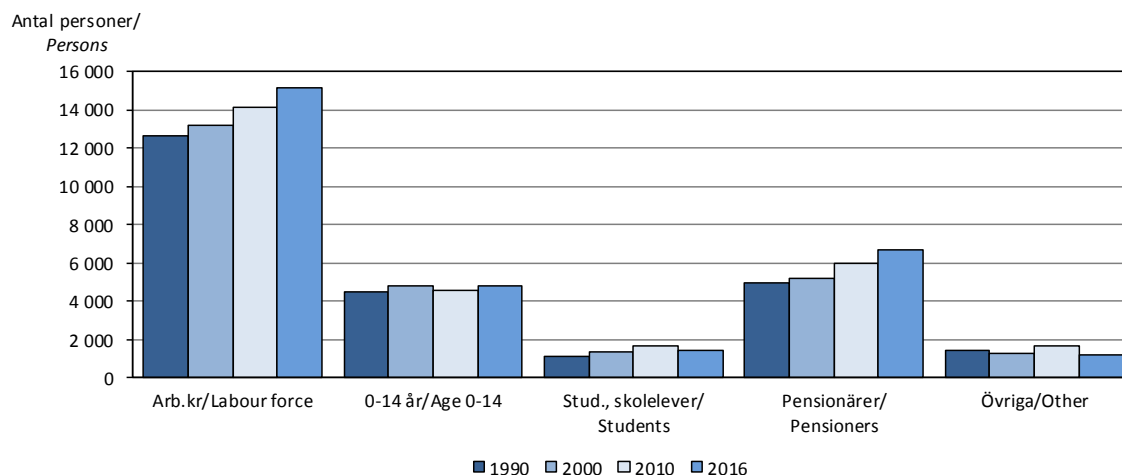

Källa/Source: Statistikcentralen, Befolkning/Statistics Finland, Population

2.24. Befolkning efter huvudsaklig verksamhet och ålder 31.12.2016
Population by main activity and age 31.12.2016

Ålder/ Age	Hela bef./ Total pop.	Arbetskraften/Labour force			Utanför arbetskraften/Not in labour force				
		Totalt	Syssel- satta/ Employed	Arbets- lösa/Un- employed	Totalt	0-14 - åringar/ Age 0-14	Stud., skolelever/ Students	Pensio- närer/ Pensioners	Övriga/ Other
Totalt	29 214	15 150	14 598	552	14 064	4 779	1 436	6 686	1 163
0-17	5 735	1	-	1	5 734	4 779	859	3	93
18-64	17 310	14 846	14 295	551	2 464	-	577	944	943
65-	6 169	303	303	-	5 866	-	-	5 739	127
Kvinnor	14 647	7 567	7 319	248	7 080	2 340	633	3 501	606
0-17	2 776	-	-	-	2 776	2 340	390	1	45
18-64	8 594	7 389	7 141	248	1 205	-	243	450	512
65-	3 277	178	178	-	3 099	-	-	3 050	49
Män	14 567	7 583	7 279	304	6 984	2 439	803	3 185	557
0-17	2 959	1	-	1	2 958	2 439	469	2	48
18-64	8 716	7 457	7 154	303	1 259	-	334	494	431
65-	2 892	125	125	-	2 767	-	-	2 689	78

Källa/Source: Statistikcentralen, Befolkning/Statistics Finland, Population

Figur 2.16. Kvinnor i och utanför arbetskraften efter ålder 31.12.2015
Females in labour force and not in labour force by age 31.12.2015

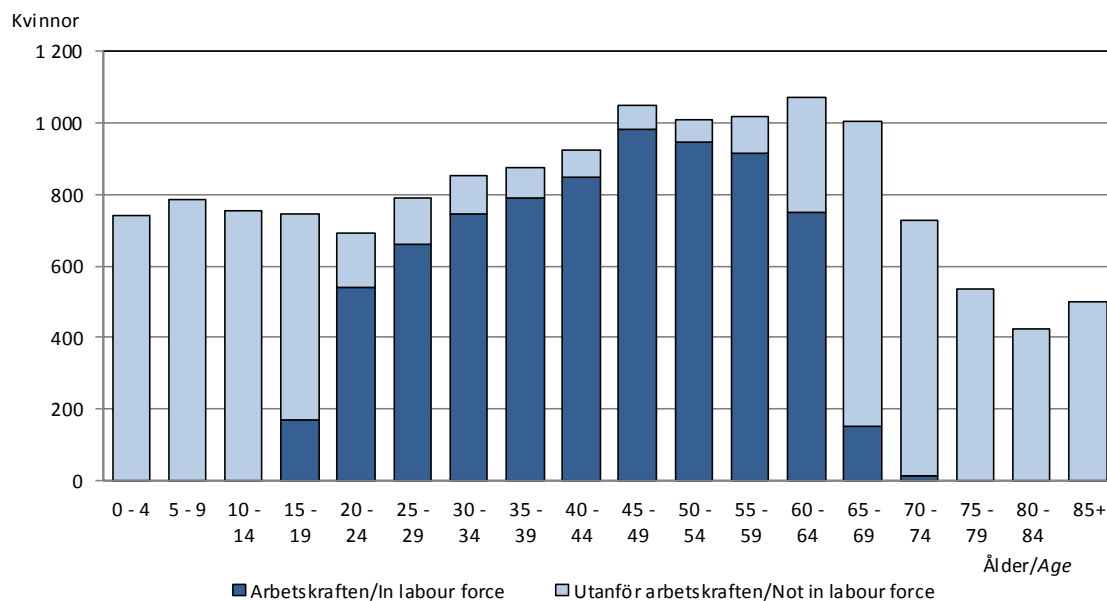

Källa/Source: Statistikcentralen, Befolkning/Statistics Finland, Population

Figur 2.17. Män i och utanför arbetskraften efter ålder 31.12.2015
Males in labour force and not in labour force by age 31.12.2015

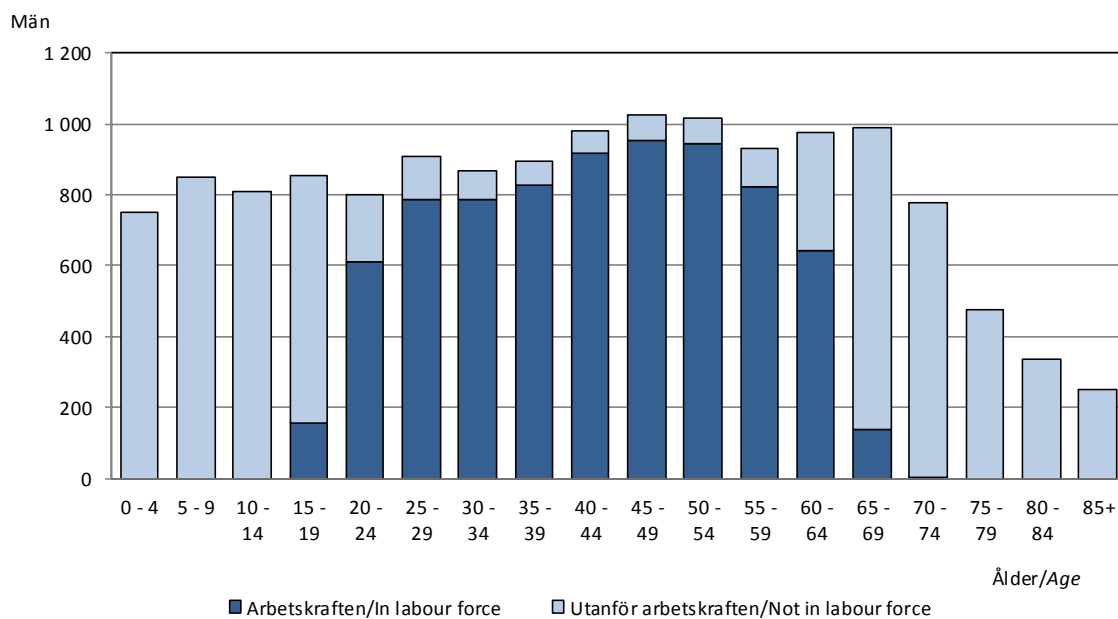

Källa/Source: Statistikcentralen, Befolkning/Statistics Finland, Population

Figur 2.18. Befolkningsrörelsen 1971-2017
Vital statistics 1971-2017

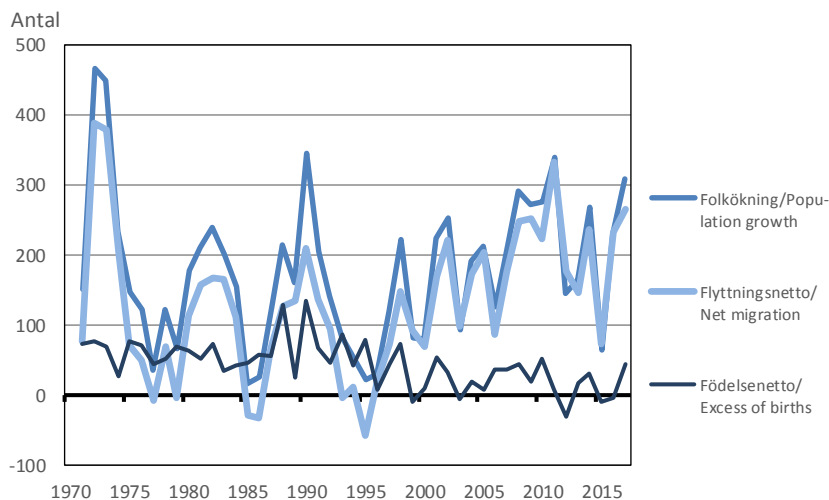

Not/Note: Uppgifterna för 2017 är preliminära/Figures for 2017 are preliminary
Källa/Source: Statistikcentralen, Befolkning/Statistics Finland, Population

2.25. Befolkningsrörelsen efter kön och region 2016
Population changes by sex and region 2016

	Totalt	Kön/Sex		Region		
		Kvinnor	Män	Mariehamn	Landsbygden	Skärgården
Födda/Births	293	145	148	112	166	15
Döda/Deaths	297	145	152	120	149	28
Födelsenetto/Excess of births	-4	-	-4	-8	17	-13
Inflyttade/Immigration	1 024	520	504	990	1 199 ¹⁾	132 ¹⁾
Utflyttade/Emigration	790	376	414	871	1 086 ¹⁾	130 ¹⁾
Flyttingsnetto/Net immigration	234	144	90	119	113	2
Folkökning/Increase in population	230	144	86	111	130	-11
Korrigerig/Correction	1	5	-4	-7	7	1
Hela förändringen/Total change	231	149	82	104	137	-10

¹⁾ Inkluderar flyttning mellan de åländska kommunerna/Includes migration to and from the municipalities in Åland.

Källa/Source: Statistikcentralen, Befolkning/Statistics Finland, Population

Figur 2.19. Födelse- och flyttingsnetto efter region 2017
Excess of births and net migration by region 2017

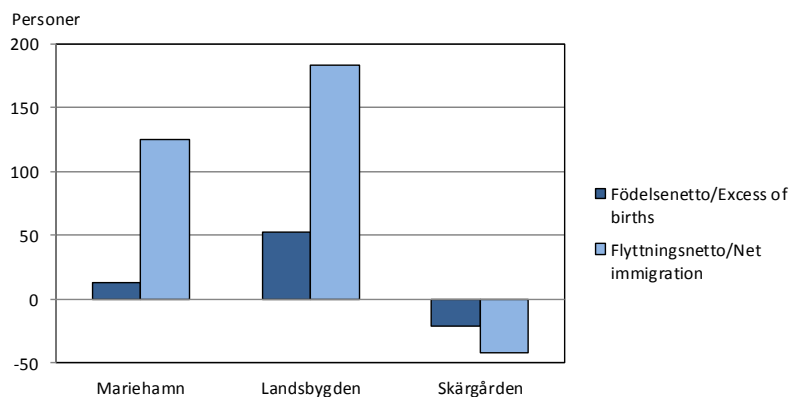

Not/Note: Preliminära uppgifter/Figures are preliminary

Källa/Source: Statistikcentralen, Befolkning/Statistics Finland, Population

2.26. Befolkningsrörelsen efter kommun 2017

Population changes by municipality 2017

Kommun	Levande födda/ Live births	Döda/ Deaths	Födelse- netto/ Excess of births	Flyttnings- netto ¹⁾ / Net migration ¹⁾	Folk- ökning ¹⁾ / Population growth ¹⁾	Korri- gering ¹⁾ / Correc- tion ¹⁾	Hela förändr./ Total change	Vigda par/ Marriages	Skils- mässor/ Divorces
Brändö	2	5	-3	-17	-20	1	-19	1	1
Eckerö	14	9	5	13	18	2	20	3	1
Finström	29	16	13	-11	2	-16	-14	11	2
Föglö	2	11	-9	-18	-27	-2	-29	1	-
Geta	2	8	-6	4	-2	-2	-4	1	-
Hammarland	13	10	3	39	42	-3	39	8	3
Jomala	60	23	37	57	94	8	102	22	1
Kumlinge	2	6	-4	9	5	1	6	1	-
Kökar	0	5	-5	-4	-9	-1	-10	3	-
Lemland	23	15	8	9	17	-1	16	6	3
Lumparland	1	4	-3	13	10	-	10	1	-
Saltvik	17	16	1	32	33	1	34	4	2
Sottunga	-	1	-1	-3	-4	-	-4	1	-
Sund	1	7	-6	27	21	4	25	2	1
Vårdö	4	3	1	-9	-8	-1	-9	2	1
Mariehamn	109	96	13	125	138	-26	112	48	29
Landskomm.	170	139	31	141	172	-9	163	67	15
-Landsbygden	160	108	52	183	235	-7	228	58	13
-Skärgården	10	31	-21	-42	-63	-2	-65	9	2
Åland	279	235	44	266	310	-35	275	115	44

¹⁾Preliminära uppgifter/Preliminary figures

Källa/Source: Statistikcentralen, Befolkning/Statistics Finland, Population

2.27. Befolkningsrörelsen i kommunerna under en tioårsperiod 2007-2016

Population changes in municipalities 2007-2016

Kommun	Födda/ Births	Döda/ Deaths	Födelse- netto/ Excess of births	Flyttning/Migration ¹⁾			Ändring i folkmängd/ Change in pop	Korri- gering/ Correc- tion	Hela förändr./ Total change
				In/ To	Ut/ From	Netto/ Net			
Brändö	18	70	-52	307	305	2	-50	1	-49
Eckerö	82	112	-30	654	625	29	-1	-	-1
Finström	281	240	41	1 825	1 734	91	132	-2	130
Föglö	34	88	-54	305	275	30	-24	2	-22
Geta	45	61	-16	376	316	60	44	7	51
Hammarland	163	130	33	1 085	1 046	39	72	13	85
Jomala	578	284	294	3 507	2 715	792	1 086	7	1 093
Kumlinge	19	49	-30	165	186	-21	-51	-	-51
Kökar	10	48	-38	219	232	-13	-51	-1	-52
Lemland	213	118	95	1 362	1 178	184	279	2	281
Lumparland	36	21	15	207	230	-23	-8	6	-2
Saltvik	205	174	31	1 131	1 030	101	132	1	133
Sottunga	1	14	-13	75	90	-15	-28	4	-24
Sund	82	106	-24	676	668	8	-16	-11	-27
Vårdö	31	54	-23	238	213	25	2	3	5
Mariehamn	1 049	1 112	-63	9 354	8 539	815	752	-11	741
Landskomm.	1 798	1 569	229	12 132	10 843	1 289	1 518	32	1 550
-Landsbygden	1 685	1 246	439	10 823	9 542	1 281	1 720	23	1 743
-Skärgården	113	323	-210	1 309	1 301	8	-202	9	-193
Åland	2 847	2 681	166	21 486	19 382	2 104	2 270	21	2 291

¹⁾Inkluderar flyttning mellan de åländska kommunerna/Includes migration to and from the municipalities in Åland.

Källa/Source: Statistikcentralen, Befolkning/Statistics Finland, Population

2.28. Befolkningsrörelsen efter region 2006-2017 per 1 000 personer av medelfolkvärdet
Population changes by region 2006-2017 per 1 000 of the mean population

Region	2006	2007	2008	2009	2010	2011	2012	2013	2014	2015	2016	2017
Födda/Births	11,0	10,6	10,8	9,7	10,3	10,1	10,3	10,0	9,8	9,6	10,1	9,5
Mariehamn	10,5	10,0	11,0	8,6	9,7	9,8	8,4	9,1	8,6	8,5	9,7	9,4
Landsbygden	12,0	11,8	11,4	11,2	11,7	11,3	12,7	11,2	11,3	11,2	10,7	10,2
Skärgården	7,3	5,6	5,7	5,3	4,0	4,0	3,7	6,5	5,6	3,7	7,1	4,8
Döda/Deaths	9,6	9,2	9,2	9,0	8,4	9,8	11,4	9,4	8,7	9,9	10,2	8,0
Mariehamn	8,4	9,9	10,4	9,1	8,2	10,7	11,0	10,1	9,1	10,0	10,4	8,3
Landsbygden	9,4	7,6	7,7	8,1	7,7	8,5	10,6	8,4	7,6	8,6	9,6	6,9
Skärgården	15,9	15,6	12,2	13,2	12,8	14,3	18,7	13,0	14,3	18,5	13,2	14,8
Nativitetsnetto/Excess of births	1,4	1,4	1,6	0,7	1,9	0,3	-1,1	0,6	1,1	-0,3	-0,1	1,5
Mariehamn	2,0	0,1	0,6	-0,5	1,4	-0,9	-2,6	-1,0	-0,5	-1,5	-0,7	1,1
Landsbygden	2,6	4,3	3,7	3,1	3,9	2,8	2,1	2,9	3,7	2,6	1,1	3,3
Skärgården	-8,6	-10,0	-6,5	-7,9	-8,8	-10,3	-15,1	-6,5	-8,8	-14,8	-6,1	-10,1
Flyttningsnetto/Net immigration	3,3	6,5	9,1	9,2	8,0	11,8	6,2	5,1	8,2	2,6	8,0	9,1
Mariehamn	1,2	6,3	7,7	11,1	4,5	8,0	10,0	5,3	8,7	0,7	10,3	10,8
Landsbygden	5,2	7,1	12,3	9,3	10,7	18,0	6,2	4,9	7,4	4,3	7,3	11,7
Skärgården	1,7	4,8	-3,9	-1,3	8,4	-9,8	-12,8	6,0	11,6	-	0,9	-20,1
Folkökning/Increase in population	4,7	7,9	10,7	9,9	9,9	12,1	5,1	5,8	9,3	2,2	7,9	10,6
Mariehamn	3,2	6,4	8,3	10,6	5,9	7,1	7,4	4,3	8,2	-0,8	9,6	11,9
Landsbygden	7,8	11,3	16,0	12,4	14,7	20,8	8,2	7,8	11,1	6,9	8,4	15,0
Skärgården	-6,9	-5,2	-10,5	-9,2	-0,4	-20,1	-27,9	-0,5	2,8	-14,8	-5,2	-30,2
Äktenskap/Marriages	4,3	4,3	5,1	4,3	5,1	4,0	5,0	4,1	4,0	4,1	4,2	3,9
Skilsmässor/Divorces	2,3	2,2	1,6	1,9	1,9	1,9	2,2	1,9	1,7	2,7	2,1	1,5

Not/Note: Siffrorna för flyttningsnetto och folkökning 2017 är preliminära/Figures for net migration and population growth 2017 are preliminary

Källa/Source: Statistikcentralen, Befolkning/Statistics Finland, Population

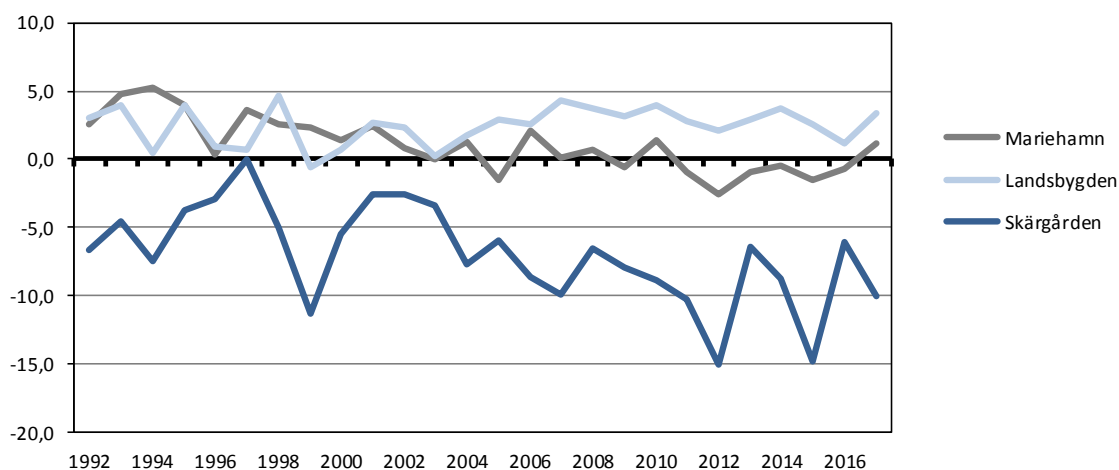
Figur 2.20. Nativitetsnetto per 1 000 personer av befolkningen efter region 1992-2017
Excess of births per 1 000 of mean population by region 1992-2017

Källa/Source: Statistikcentralen, Befolkning/Statistics Finland, Population

2.29. Befolkningsrörelsen 2008-2017

Population changes 2008-2017

	2008	2009	2010	2011	2012	2013	2014	2015	2016	2017	Medel/ Mean 2008-2017
Födda/Births	294	267	286	285	292	287	282	275	293	279	284
Döda/Deaths	250	247	233	277	323	269	251	285	297	235	267
Födelsenetto/Excess of births	44	20	53	8	-31	18	31	-10	-4	44	17
Inflyttade/Immigration	954	953	873	955	885	861	939	889	1 024	903	924
från/from Finland	350	318	292	320	353	324	347	345	370	285	330
från utlandet/other countries	604	635	581	635	532	537	592	544	654	618	593
Utflyttade/Emigration	706	700	649	622	708	714	702	815	790	637	704
till/to Finland	256	247	251	247	252	277	269	340	311	218	267
till utlandet/other countries	450	453	398	375	456	437	433	475	479	419	438
Flyttningsnetto/Net immigration	248	253	224	333	177	147	237	74	234	266	219
Finland	94	71	41	73	101	47	78	5	59	67	64
Utlandet/Other countries	154	182	183	260	76	100	159	69	175	199	156
Folkökning/Increase in population	292	273	277	341	146	165	268	64	230	310	237
Korrigerig/Correction	11	5	-4	7	1	-1	-18	3	1	-35	-3
Hela förändringen/Total change	303	278	273	348	147	164	250	67	231	275	234
Äktenskap/Marriages	139	120	143	113	141	118	115	118	123	115	125
Skilsmässor/Divorces	44	53	52	53	63	54	50	77	62	44	55

Not/Note: Siffrorna för Inflyttade, utflyttade, flyttningsnetto, folkökning och korrigerig 2017 är preliminära/ Figures for immigration, emigration, net immigration, increase in population and correction 2017 are preliminary

Källa/Source: Statistikcentralen, Befolkning/Statistics Finland, Population .

Figur 2.21. Befolkningsrörelsen 1971-2017, årsmedeltal
Population changes 1971-2017, average

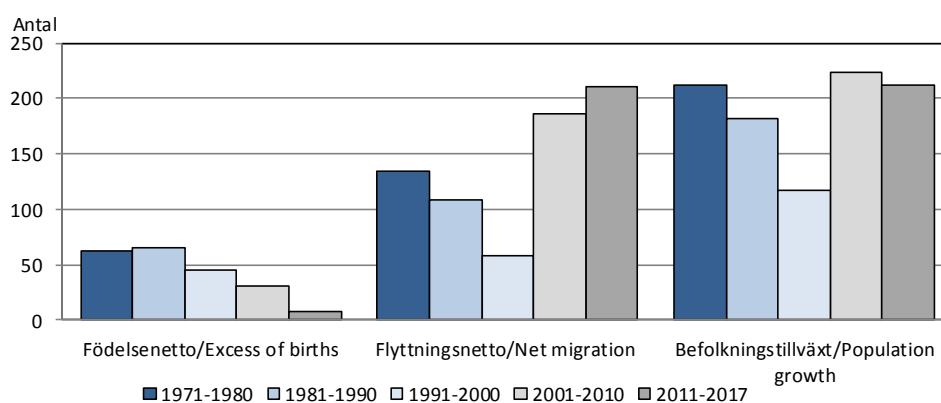

Not/Note: Preliminära uppgifter för flyttningsnetto och befolkningstillväxt 2017/ Preliminary figures for net migration and population growth 2017

Källa/Source: Statistikcentralen, Befolkning/Statistics Finland, Population

Figur 2.22. Födda, döda och födelsenetto 1920-2017
Births, deaths and excess of births 1920-2017

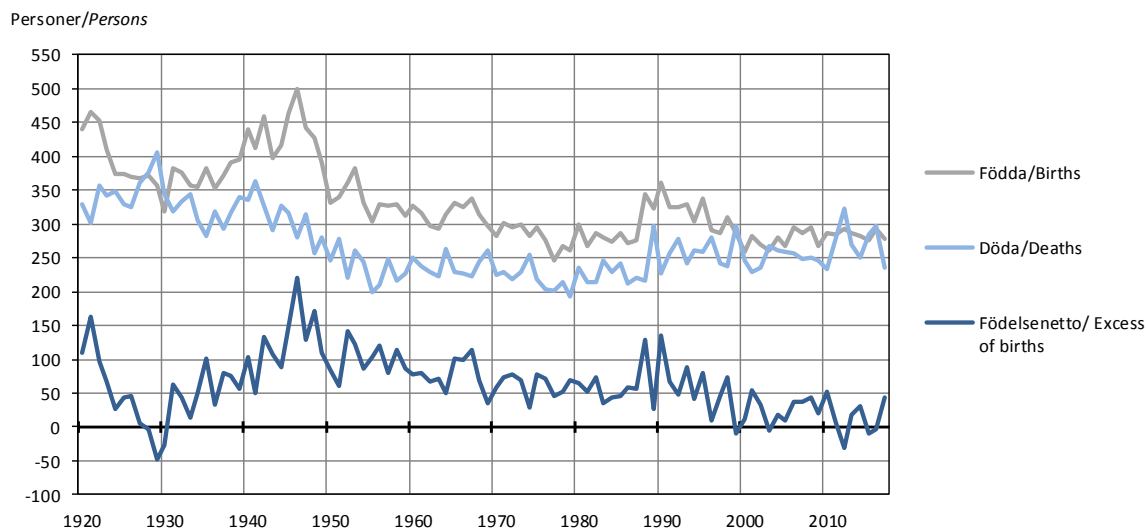

Källa/Source: Statistikcentralen, Befolkning/Statistics Finland, Population

2.30. Födslar 1992-2017

Confinements 1992-2017

År/ Year	Födslar totalt/ Confinements	Tvilling- födslar/ With twins	Dödfödda/ Still-births	Levande födda/Live-births		
				Totalt	Flickor/ Girls	Pojkar/ Boys
Summa 1992-2017	7 397	135¹⁾	16	7 511	3 649	3 862
1992	324	6	5	325	150	175
1993	321	9	1	329	166	163
1994	299	4	-	303	159	144
1995	331	8	1	338	170	168
1996	288	2	-	290	141	149
1997	283	4	1	286	146	140
1998	308	3	-	311	146	165
1999	279	8	-	287	141	146
2000	250	9	1	258	113	145
2001	281	4	2	283	139	144
2002	261	9	1	269	130	139
2003	256	7	1	262	130	132
2004	280	1	-	281	127	154
2005	263	6	1	268	131	137
2006	292	3	-	295	137	158
2007	280	6	-	286	142	144
2008	289	5	-	294	138	156
2009	263	4	-	267	109	158
2010	279	7	-	286	146	140
2011	281	5	1	285	149	136
2012	288	5	1	292	148	144
2013	284	3	-	287	138	149
2014	276	6	-	282	134	148
2015	269	6	-	275	132	143
2016	293	5 ¹⁾	..	293	145	148
2017	279	-	..	279	142	137

¹⁾Varav en trillingfödslar/Of which one confinement with triplets

Källa/Source: Statistikcentralen, Befolkning/Statistics Finland, Population

2.31. Levande födda barn efter moderns ålder 2009-2017, fruktsamhet

Live-births by age of mother 2009-2017, fertility rates

Moderns ålder/ Age of mother	2009	2010	2011	2012	2013	2014	2015	2016	2017
Antal	267	286	285	292	287	282	275	293	279
-19	1	6	4	1	4	3	2	4	2
20-24	25	38	28	39	32	27	26	32	29
25-29	73	92	80	87	87	101	76	98	93
30-34	99	89	107	94	99	102	105	102	88
35-39	55	52	53	61	53	41	56	47	60
40-44	14	9	13	10	10	8	10	8	7
45+	-	-	-	-	2	-	-	2	-
Per 1 000¹⁾									
-19	1,2	7,0	4,7	1,2	4,8	3,6	2,6	5,4	2,7
20-24	41,1	60,6	42,4	56,0	45,6	38,8	37,4	47,7	45,0
25-29	95,7	120,0	105,8	116,5	117,6	135,8	98,6	121,7	113,0
30-34	122,7	110,4	132,4	116,4	120,7	121,6	123,7	119,0	102,2
35-39	62,7	59,4	60,5	69,3	60,7	47,7	64,7	54,2	68,9
40-44	13,1	8,7	12,8	10,2	10,5	8,5	10,7	8,7	7,6
45+	-	-	-	-	1,8	-	-	1,9	-
Summerad fruktsamhet/ Total fertility rate	1 694	1 834	1 801	1 847	1 800	1 783	1 689	1 792	1 684
Bruttoreproduktionstal/ Gross reproduction rate	0,692	0,936	0,942	0,936	0,865	0,847	0,811	0,887	0,827
Nettoreproduktionstal/ Net reproduction rate	0,685	0,916	0,942	0,930	0,860	0,841	0,811

¹⁾Per 1 000 kvinnor i respektive åldersgrupp/Pro 1 000 females in each age group respectively.

Källa/Source: Statistikcentralen, Befolkning/Statistics Finland, Population

Figur 2.23. Födda efter moderns ålder 1991-2017

Births by age of mother 1991-2017

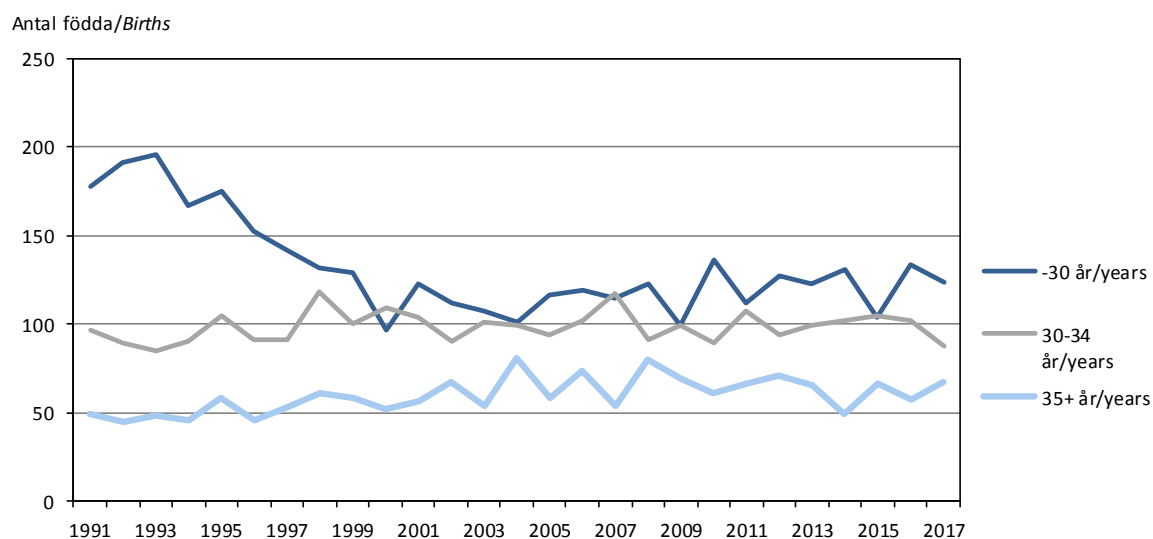

Källa/Source: Statistikcentralen, Befolkning/Statistics Finland, Population

2.32. Döda efter ålder och kön 2015-2017

Deaths by age and sex 2015-2017

Ålder/Age	2015			2016			2017		
	Totalt	Kvinnor	Män	Totalt	Kvinnor	Män	Totalt	Kvinnor	Män
Antal	285	144	141	297	145	152	235	120	115
0	-	-	-	1	-	1	-	-	-
1-4	-	-	-	-	-	-	1	-	1
5-9	-	-	-	-	-	-	-	-	-
10-14	-	-	-	-	-	-	-	-	-
15-19	-	-	-	1	-	1	-	-	-
20-24	-	-	-	-	-	-	1	-	1
25-29	1	-	1	2	1	1	-	-	-
30-34	-	-	-	3	1	2	2	1	1
35-39	-	-	-	3	1	2	-	-	-
40-44	-	-	-	2	1	1	2	1	1
45-49	5	1	4	6	3	3	3	1	2
50-54	5	4	1	4	1	3	11	3	8
55-59	9	4	5	8	2	6	7	1	6
60-64	18	9	9	13	5	8	11	7	4
65-69	27	14	13	26	9	17	15	4	11
70-74	24	8	16	24	8	16	26	12	14
75-79	28	9	19	34	17	17	23	10	13
80-84	45	22	23	40	18	22	36	18	18
85-89	57	30	27	61	28	33	37	19	18
90-94	50	30	20	50	36	14	43	28	15
95+	16	13	3	19	14	5	17	15	2
Per 1 000 personer/ Pro 1 000 persons	9,8	9,9	9,7	10,2	10,0	10,5	8,0	8,2	7,9
0	-	-	-	3,5	-	6,8	-	-	-
1-4	-	-	-	-	-	-	0,8	-	1,6
5-9	-	-	-	-	-	-	-	-	-
10-14	-	-	-	-	-	-	-	-	-
15-19	-	-	-	0,6	-	1,2	-	-	-
20-24	-	-	-	-	-	-	0,7	-	1,4
25-29	0,6	-	1,1	1,2	1,2	1,1	-	-	-
30-34	-	-	-	1,7	1,2	2,3	1,2	1,2	1,1
35-39	-	-	-	1,7	1,2	2,2	-	-	-
40-44	-	-	-	1,1	1,1	1,0	1,1	1,1	1,1
45-49	2,4	0,9	3,8	2,9	2,9	2,9	1,5	1,0	2,0
50-54	2,5	4,0	1,0	1,9	1,0	2,9	5,2	2,8	7,7
55-59	4,6	3,9	5,4	4,1	2,0	6,5	3,6	1,0	6,4
60-64	8,8	8,4	9,2	6,4	4,7	8,2	5,5	6,7	4,2
65-69	13,5	13,9	13,0	13,2	9,1	17,5	7,8	4,0	11,8
70-74	16,5	11,5	21,1	15,2	10,3	20,0	15,3	14,1	16,5
75-79	27,9	16,6	41,3	32,7	31,7	33,7	20,9	18,2	23,5
80-84	61,0	53,7	70,1	52,2	41,5	66,1	46,0	40,3	53,7
85-89	115,4	97,4	145,2	130,5	98,4	180,3	78,6	68,3	93,3
90-94	234,2	195,4	333,3	227,3	223,6	237,3	182,2	160,9	241,9
95+	285,7	279,6	315,8	316,7	277,2	526,3	283,3	309,3	173,9

Källa/Source: Statistiska centralen, Befolkning/Statistics Finland, Population

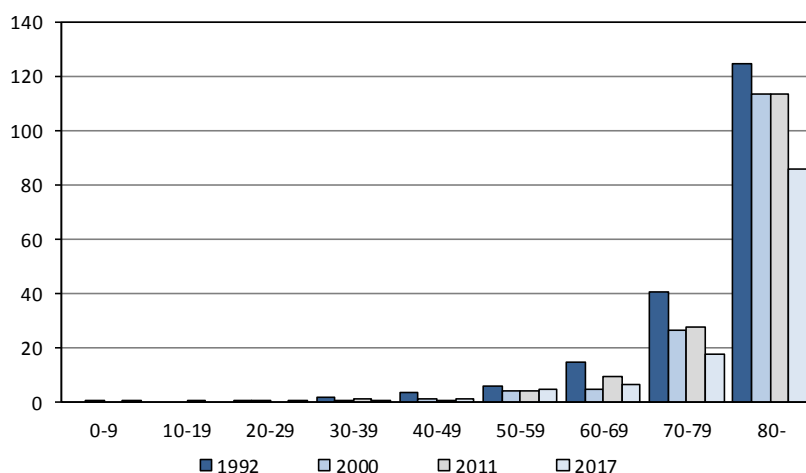
Figur 2.24. Döda per 1 000 personer efter ålder 1992-2017*Deaths per 1 000 persons by age 1992-2017*Döda per 1 000
personer/Deaths per
1 000 persons

Källa/Source: Statistikcentralen, Befolkning/Statistics Finland, Population

2.33. Döda efter dödsorsak 2016*Deaths by causes of death 2016*

Dödsorsak/ Causes of death	Antal			Per 100 000 pers. av medel- folkmängden/Pro 100 000 persons of mean population		
	Tot.	K	M	Totalt	K	M
Summa	297	144	153	1 020,7	988,1	1 053,3
Infektionssjukdomar, parasitära sjukdomar/ <i>Infective and parasitic diseases</i>	3	2	1	10,3	13,7	6,9
Tumörer/Neoplasms	81	43	38	278,4	295,1	261,6
Endokrina sjukdomar/ <i>Endocrine diseases</i>	2	1	1	6,9	6,9	6,9
Psykiska rubbningar/Mental disorders	9	7	2	30,9	48,0	13,8
Nervsystemets och sinnesorg. sjukdomar/ <i>Diseases of the nervous sys. and sense organs</i>	33	15	18	113,4	102,9	123,9
Cirkulationsorganens sjukdomar/ <i>Diseases of the circulatory system</i>	128	68	60	439,9	466,6	413,1
Andningsorganens sjukdomar/ <i>Diseases of the respiratory system</i>	10	2	8	34,4	13,7	55,1
Matsmältningsorganens sjukdomar/ <i>Diseases of the digestive system</i>	7	1	6	24,1	6,9	41,3
Sjukdomar i urin- och könsorganen/ <i>Diseases of the genitourinary system</i>	1	-	1	3,4	-	6,9
Medfödda missbildningar/Congenital anomalies	3	-	3	10,3	-	20,7
Skada genom yttre våld förgiftning och olycksfall/ <i>Accidents and violence</i>	12	3	9	41,2	20,6	62,0
Själv mord/Suicides	4	-	4	13,7	-	27,5
Övrigt/Other causes	4	2	2	13,7	13,7	13,8

Källa/Source: Statistikcentralen, Befolkning/Statistics Finland, Population

2.34. Förväntad medellivslängd efter kön 1966-2016
Average life expectancy by sex 1966-2016

Kön/Sex	1966-1970	1981-1985	2003-2007	2005-2009	2008-2012	2010-2014	2012-2016
Totalt	72,1	76,7	80,9	81,5	81,5	82,0	81,7
Kvinnor/Females	75,6	80,6	83,7	83,1	83,2	84,3	84,1
Män/Males	68,5	72,9	78,1	79,7	79,7	79,6	79,3

Not/Note: Medellivslängden visas för femårsperioder, eftersom de årliga variationerna blir stora i en liten befolkning/ *Average life expectancy is shown for five-year periods, since there are large annual variations in a small population.*

Källa/Source: Statistikcentralen, Befolkning/Statistics Finland, Population

2.35. In- och utvandring efter land 1987-2016
Immigration and emigration by country 1987-2016

År/ Year	Invandring/Immigration (från/from)					Utvandring/Emigration (till/to)					Nettoinvandring/Net migration				
	Finl./ Sve/ Övr. Nord/ värld/ Totalt	Finl.	Sve	Nordic	World	Finl./ Sve/ Övr. Nord/ värld/ Totalt	Finl.	Sve	Nordic	World	Finl./ Sve/ Övr. Nord/ värld/ Totalt	Finl.	Sve	Nordic	World
Summa															
1987-															
2016	20 534	8 538	8 694	554	2 748	16 347	6 319	8 544	582	902	4 187	2 219	150	-28	1 846
1987	380	209	140	8	23	312	132	163	12	5	68	77	-23	-4	18
1988	474	230	218	9	17	346	144	172	14	16	128	86	46	-5	1
1989	457	167	227	26	37	322	138	159	12	13	135	29	68	14	24
1990	488	222	200	34	32	278	130	130	8	10	210	92	70	26	22
1991	495	232	199	24	40	357	146	162	29	20	138	86	37	-5	20
1992	400	191	155	14	40	308	140	142	22	4	92	51	13	-8	36
1993	352	199	120	11	22	356	143	160	17	36	-4	56	-40	-6	-14
1994	389	237	111	10	31	377	149	187	29	12	12	88	-76	-19	19
1995	380	224	128	17	11	437	194	204	18	21	-57	30	-76	-1	-10
1996	446	223	178	20	25	425	203	192	20	10	21	20	-14	-	15
1997	508	249	201	13	45	435	159	228	34	14	73	90	-27	-21	31
1998	595	294	246	18	37	446	177	199	44	26	149	117	47	-26	11
1999	576	270	241	37	28	483	150	283	31	19	93	120	-42	6	9
2000	645	292	274	26	53	576	193	310	32	41	69	99	-36	-6	12
2001	728	396	260	34	38	558	201	308	19	30	170	195	-48	15	8
2002	852	424	310	28	90	631	245	339	20	27	221	179	-29	8	63
2003	766	315	342	27	82	667	268	349	14	36	99	47	-7	13	46
2004	813	304	354	22	133	640	219	385	12	24	173	85	-31	10	109
2005	844	295	408	13	128	639	238	360	15	26	205	57	48	-2	102
2006	763	268	352	12	131	675	224	409	22	20	88	44	-57	-10	111
2007	850	278	405	10	157	673	276	350	20	27	177	2	55	-10	130
2008	954	350	422	22	160	706	256	397	17	36	248	94	25	5	124
2009	953	318	459	23	153	700	247	398	13	42	253	71	61	10	111
2010	873	292	391	14	176	649	251	348	13	37	224	41	43	1	139
2011	955	320	466	20	149	622	247	330	15	30	333	73	136	5	119
2012	885	353	348	15	169	708	252	366	16	74	177	101	-18	-1	95
2013	861	324	381	8	148	714	277	358	22	57	147	47	23	-14	91
2014	939	347	393	19	180	702	269	376	8	49	237	78	17	11	131
2015	889	345	334	9	201	815	340	371	17	87	74	5	-37	-8	114
2016	1 024	370	431	11	212	790	311	409	17	53	234	59	22	-6	159

Källa/Source: Statistikcentralen, Befolkning/Statistics Finland, Population

Figur 2.25. Bruttoinflyttning efter utflyttningsland 1971-2017
Immigration by country of emigration 1971-2017

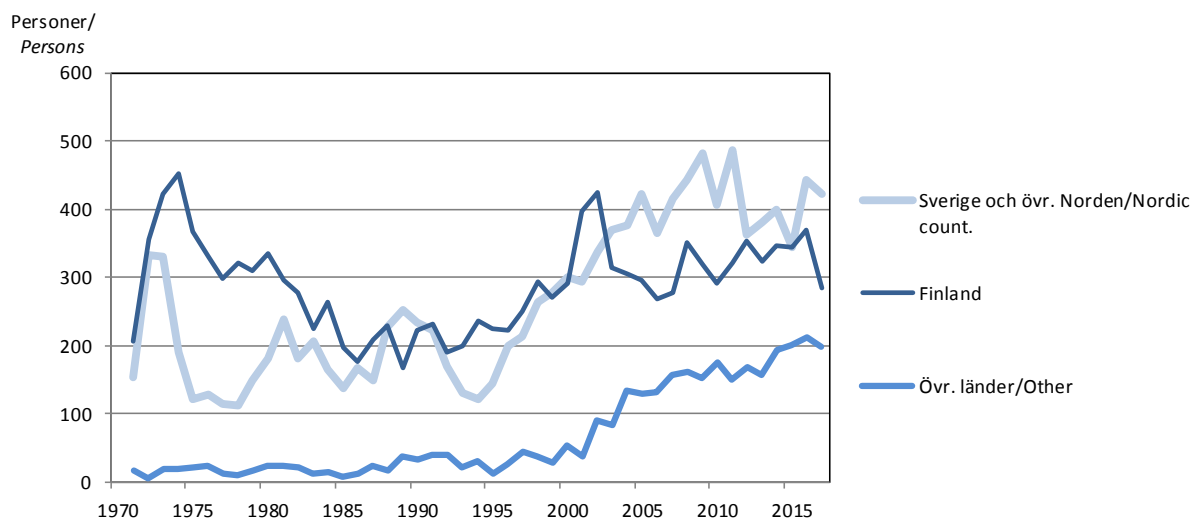

Not/Note: Siffrorna för 2017 är preliminära/Figures for 2017 are preliminary

Källa/Source: Statistikcentralen, Befolkning/Statistics Finland, Population

2.36. Flyttningsrörelsen i kommunerna 2016

Migration by municipality 2016

Kommun	Inflyttning från/Immigration from					Utflyttning till/Emigration to					Nettoflyttning/Net immigration				
	Tot.	Åland	Fin-land	Nor-den/ Nordic count.	Övr. värld./ Rest world	Tot.	Åland	Fin-land	Nor-den/ Nordic count.	Övr. värld./ Rest world	Tot.	Åland	Fin-land	Nor-den/ Nordic count.	Övr. värld./ Rest world
Brändö	26	6	9	3	8	22	8	9	3	2	4	-2	-	-	6
Eckerö	61	34	7	16	4	60	37	9	13	1	1	-3	-2	3	3
Finström	222	140	19	49	14	153	119	13	15	6	69	21	6	34	8
Föglö	34	9	5	10	10	27	20	4	3	-	7	-11	1	7	10
Geta	42	25	6	9	2	37	29	-	8	-	5	-4	6	1	2
Hammarland	102	78	3	18	3	129	103	11	14	1	-27	-25	-8	4	2
Jomala	409	279	41	60	29	326	227	37	57	5	83	52	4	3	24
Kumlinge	20	5	9	6	-	23	12	7	4	-	-3	-7	2	2	-
Kökar	28	11	11	5	1	29	18	5	4	2	-1	-7	6	1	-1
Lemland	143	87	19	29	8	135	90	17	27	1	8	-3	2	2	7
Lumparland	21	14	3	2	2	33	19	2	11	1	-12	-5	1	-9	1
Saltvik	145	94	9	27	15	140	105	13	22	-	5	-11	-4	5	15
Sottunga	9	2	-	1	6	9	8	1	-	-	-	-6	-1	1	6
Sund	54	34	7	8	5	73	56	9	7	1	-19	-22	-2	1	4
Vårdö	15	5	1	1	8	20	16	-	4	-	-5	-11	1	-3	8
Mariehamn	990	474	221	198	97	871	430	174	234	33	119	44	47	-36	64
Landskomm.	1 331	823	149	244	115	1 216	867	137	192	20	115	-44	12	52	95
-Landsbygden	1 199	785	114	218	82	1 086	785	111	174	16	113	-	3	44	66
-Skärgården	132	38	35	26	33	130	82	26	18	4	2	-44	9	8	29
Åland	2 321	1 297	370	442	212	2 087	1 297	311	426	53	234	-	59	16	159

Not/Note: Siffrorna för regionerna och hela Åland innehåller flyttning inom regionerna respektive inom Åland/The figures for the districts and the whole of Åland include migration within the districts and within Åland.

Källa/Source: Statistikcentralen, Befolkning/Statistics Finland, Population

2.37. Befolkningsprognos efter ålder 2015-2040*Population projection by age 2015-2040*

Ålder/Age	2015	2020	2025	2030	2035	2040
Inklusive flyttningsrörelsen/Including migration						
Antal	29 097	30 339	31 566	32 678	33 623	34 441
0-14	4 716	4 867	4 916	4 991	5 084	5 145
15-64	18 342	18 542	19 010	19 335	19 546	19 887
65-	6 039	6 930	7 640	8 352	8 993	9 409
Procent/Per cent						
0-14	16,2	16,0	15,6	15,3	15,1	14,9
15-64	63,0	61,1	60,2	59,2	58,1	57,7
65-	20,8	22,8	24,2	25,6	26,7	27,3
Exklusive flyttningsrörelsen/Excluding migration						
Antal	28 920	28 879	28 798	28 682	28 462	28 096
0-14	4 663	4 422	4 124	3 999	4 049	4 099
15-64	18 222	17 599	17 190	16 623	15 885	15 326
65-	6 035	6 858	7 484	8 060	8 528	8 671
Procent/Per cent						
0-14	16,1	15,3	14,3	13,9	14,2	14,6
15-64	63,0	60,9	59,7	58,0	55,8	54,5
65-	20,9	23,7	26,0	28,1	30,0	30,9

Källa/Source: Statistikcentralen/Statistics Finland

2.38. Befolkningsprognos efter kommun 2015-2040*Population projection by municipality 2015-2040*

Kommun	2015	2020	2025	2030	2035	2040
Brändö	470	461	466	475	483	490
Eckerö	931	961	998	1 030	1 056	1 077
Finström	2 539	2 606	2 688	2 763	2 828	2 883
Föglö	567	571	583	603	620	632
Geta	500	537	573	602	627	651
Hammarland	1 544	1 613	1 671	1 727	1 781	1 826
Jomala	4 657	5 149	5 569	5 921	6 221	6 482
Kumlinge	322	305	299	300	300	302
Kökar	252	258	268	279	285	290
Lemland	1 968	2 101	2 242	2 373	2 473	2 559
Lumparland	420	432	450	461	468	473
Saltvik	1 826	1 853	1 880	1 915	1 956	1 994
Sottunga	97	91	92	95	96	97
Sund	1 036	1 067	1 092	1 113	1 132	1 150
Vårdö	436	433	430	431	433	437
Mariehamn	11 532	11 901	12 265	12 590	12 864	13 098
Landskomm.	17 565	18 438	19 301	20 088	20 759	21 343
-Landsbygden	15 421	16 319	17 163	17 905	18 542	19 095
-Skärgården	2 144	2 119	2 138	2 183	2 217	2 248
Åland	29 097	30 339	31 566	32 678	33 623	34 441

Not/Note: Beräkningen innefattar flyttningsrörelse/Migration included

Källa/Source: Statistikcentralen/Statistics Finland

2.39. Kommunernas framtida befolkning efter scenario och ålder 2015-2030

Future population by scenario and age 2015-2030

	2015	2020	2025	2030
Basscenario/Base scenario				
Totalt	28 977	30 085	31 339	32 575
0-19 år	6 309	6 422	6 603	6 732
20-64 år	16 626	16 793	17 117	17 474
65+ år	6 042	6 870	7 619	8 369
Tillväxt/Growth				
Totalt	28 977	30 214	31 773	33 551
0-19 år	6 309	6 437	6 708	6 984
20-64 år	16 626	16 903	17 422	18 141
65+ år	6 042	6 874	7 643	8 426
Avmattning/Deceleration				
Totalt	28 977	30 006	31 023	32 028
0-19 år	6 309	6 403	6 528	6 573
20-64 år	16 626	16 740	16 887	17 117
65+ år	6 042	6 863	7 608	8 338

Not/Note: ÅSUB har tagit fram tre alternativa scenarier för befolkningsutvecklingen fram till år 2030. De baseras på Statistikcentralens befolkningsprognos från 2012. Tillväxt utgår från en snabb ekonomisk utveckling med ökad arbetskraftsefterfrågan medan avmattning beräknas på en långsammare ekonomisk tillväxt och basscenario motsvarar en trendmässig utveckling./ÅSUB has compiled three alternative scenarios of the population development up to 2030. They are based on the population projection from 2012 made by Statistics Finland. Growth assumes fast economic development with an increased labour demand while deceleration assumes slow economic development and the base scenario corresponds with a development on a trend basis.

Källa/Source: ÅSUB/Statistics Åland

2.40. Kommunernas framtida befolkning efter scenario och kommun 2020-2030

Future population by scenario and municipality 2020-2030

	Basscenario/Base scenario		Tillväxt/Growth		Avmattning/Deceleration	
	2020	2030	2020	2030	2020	2030
Brändö	473	473	473	473	471	477
Eckerö	947	1 036	960	1 136	939	983
Finström	2 612	2 817	2 621	2 898	2 601	2 763
Föglö	581	622	581	636	580	619
Geta	525	559	530	609	526	557
Hammarland	1 598	1 737	1 601	1 810	1 592	1 686
Jomala	5 079	5 811	5 094	5 950	5 067	5 727
Kumlinge	321	325	321	327	323	333
Kökar	244	253	247	246	241	251
Lemland	2 018	2 229	2 034	2 306	2 010	2 179
Lumparland	436	467	437	478	436	471
Saltvik	1 876	2 026	1 888	2 101	1 870	1 982
Sottunga	62	80	62	79	62	78
Sund	1 044	1 111	1 054	1 185	1 039	1 055
Vårdö	446	464	447	478	448	462
Mariehamn	11 823	12 565	11 864	12 839	11 801	12 405
Landskomm.	18 262	20 010	18 350	20 712	18 205	19 623
-Landsbygden	16 135	17 793	16 219	18 473	16 080	17 403
-Skärgården	2 127	2 217	2 131	2 239	2 125	2 220
Åland	30 085	32 575	30 214	33 551	30 006	32 028

Not/Note: Se not under tabell 2.39/See note for table 2.39.

Källa/Source: ÅSUB/Statistics Åland

2.41. De 21 vanligaste efternamnen 31.12.2000 och 31.12.2017

The 21 most common surnames 31.12.2000 and 31.12.2017

Rang/ Rank	31.12.2000		31.12.2017	
	Namn/ Name	Antal personer/ Number of persons	Namn/ Name	Antal personer/ Number of persons
1	Karlsson	1 280	Karlsson	1 171
2	Eriksson	1 014	Eriksson	913
3	Mattsson	812	Jansson	685
4	Jansson	782	Mattsson	683
5	Johansson	615	Johansson	538
6	Andersson	525	Andersson	506
7	Gustafsson	308	Gustafsson	296
8	Hägglom	277	Hägglom	291
9	Söderlund	258	Söderlund	237
10	Holmström	220	Lindholm	219
11	Henriksson	211	Holmström	205
12	Blomqvist	205	Nordberg	199
13	Lindholm	204	Henriksson	188
14	Danielsson	204	Danielsson	184
15	Nordberg	193	Blomqvist	180
16	Sjöblom	163	Lundberg	165
17	Lundberg	162	Eklund	163
18	Sjölund	158	Sjöblom	152
19	Eklund	155	Lindström	150
20	Lindström	151	Pettersson	150
21	Pettersson	151	Sjölund	149

Not/Note: Olika stavningar av samma namn har räknats som ett enda namn/Different spellings of the same name are considered to be one and the same name.

Källa/Source: ÅSUB, Befolkningsregistercentralen/Statistics Åland, Central Population Register

Figur 2.26. De 10 vanligaste namnen 2000 och 2017
The 10 most common surnames 2000 and 2017

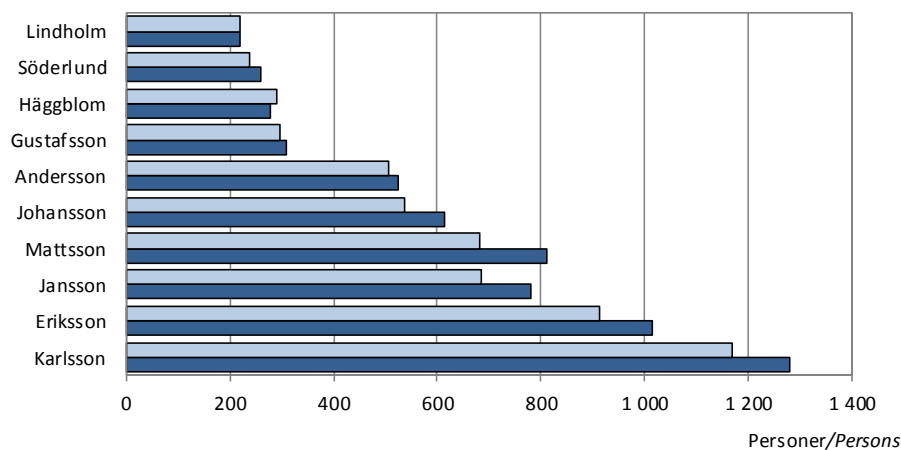

Källa/Source: ÅSUB, Befolkningsregistercentralen/Statistics Åland, Central Population Register

Färdigställda bostadslägenheter efter region 1970-2017
Dwellings completed by region 1970-2017

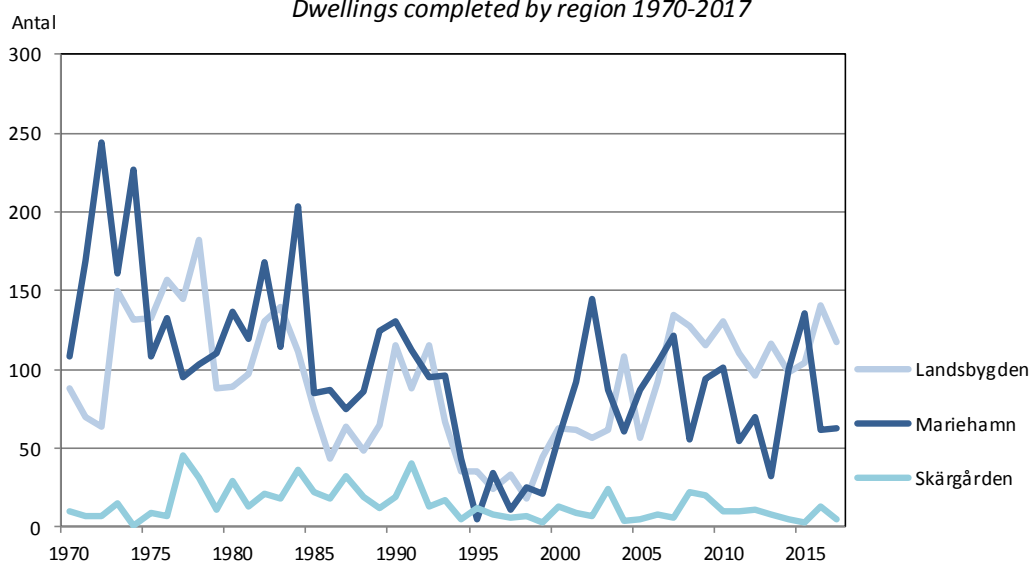

Not/Note: Uppgifterna för 2013-2014 är reviderade. Preliminära siffror för 2015-2017/
figures for 2013-2014. Preliminary figures for 2015-2017

Boende och byggande

Statistiken inom områdena boende och byggande omfattar uppgifter om nyproduktionen och beståndet av byggnader och bostäder samt statistik om bostadshushåll och hyresnivåer. Därtill innehåller kapitlet uppgifter om jordförvärv, lantmäteri verksamheten samt fastighetsöverlåtelser. Objekt för statistiken är i huvudsak byggnader, bostäder och hushåll. Förutom för hela Åland redovisas en hel del av statistiken i detta kapitel också efter kommun och region.

En utförligare beskrivning av statistiken om boende och byggande inklusive definitioner av variabler finns på ÅSUBs webbplats www.asub.ax under Statistik efter ämne/Boende respektive Byggande.

Källorna anges under varje tabell. Uppgifter om nya och förändrade byggnader och bostäder kommer från de kommunala byggnadsinspektionerna. Tillförlitligheten för statistiken är god eftersom byggdatabasystemet och registren över bostäder och hushåll bildar ett sammanhållet system.

Jämförbarheten mellan byggande- och boendestatistiken är god i och med att klassificeringarna av lägenhets- och hustyper är desamma och likaså mellan boende- och befolkningsstatistiken. Jämförelser över tiden för byggandestatistiken försvåras dock av att de inkomna uppgifterna var bristfälliga under åren 1999-2005.

ÅSUB publicerar statistik om boende och byggande i statistikmeddelanden som finns tillgängliga på ÅSUBs webbplats, där det också finns data i form av Excel- och databastabeller.

Ansvarig för statistikområdena boende och byggande på ÅSUB är Kenth Häggblom, kenth.haggblom@asub.ax.

Housing and construction

The statistics on housing and construction include data on the number and completion of buildings and dwellings as well as statistics on household dwelling units and rents. In addition, this chapter includes data on acquisition of real estate, land survey activities and real estate conveyances. More statistics on housing and construction are available at the website of Statistics Åland, www.asub.ax, in Excel-tables and PC-Axis-databases in English.

Contact person is Kenth Häggblom, kenth.haggblom@asub.ax.

3.1. Bostadshushåll efter bostadens upplåtelseform och kommun 2016

Household dwelling units by tenure status and municipality 2016

Kommun	Antal Pers. i hushåll/ hushåll/ Dwellings		Ägarbostäder/Owner occupied dwellings		Hyresbostäder/ Rented flats		Annan form, okänd/ Other, unknown	
		Persons in dwellings	Antal	Procent	Antal	Procent	Antal	Procent
Brändö	229	461	159	69,4	47	20,5	23	10,0
Eckerö	455	908	347	76,3	71	15,6	37	8,1
Finström	1 129	2 557	875	77,5	178	15,8	76	6,7
Föglö	263	541	191	72,6	51	19,4	21	8,0
Geta	227	484	182	80,2	32	14,1	13	5,7
Hammarland	686	1 479	514	74,9	133	19,4	39	5,7
Jomala	1 899	4 695	1 595	84,0	204	10,7	100	5,3
Kumlinge	157	306	117	74,5	26	16,6	14	8,9
Kökar	124	243	86	69,4	26	21,0	12	9,7
Lemland	814	1 991	673	82,7	85	10,4	56	6,9
Lumparland	173	383	149	86,1	15	8,7	9	5,2
Saltvik	828	1 808	649	78,4	134	16,2	45	5,4
Sottunga	56	93	39	69,6	8	14,3	9	16,1
Sund	484	996	368	76,0	77	15,9	39	8,1
Vårdö	195	432	148	75,9	25	12,8	22	11,3
Mariehamn	5 980	11 376	3 002	50,2	2 690	45,0	288	4,8
Landskomm.	7 719	17 377	6 092	78,9	1 112	14,4	515	6,7
-Landsbygden	6 695	15 301	5 352	79,9	929	13,9	414	6,2
-Skärgården	1 024	2 076	740	72,3	183	17,9	101	9,9
Åland	13 699	28 753	9 094	66,4	3 802	27,8	803	5,9

Not/Note: Bostadens upplåtelseform är inte helt jämförbar med tidigare år/The tenure status figures are not fully comparable with those of earlier years

Källa/Source: Statistikcentralen, Boende/Statistics Finland, Housing

3.2. Bostadshushåll, boendeyta och trångboddhet efter kommun 2016-2017

Household dwelling units, living area and occupancy rate by municipality 2016-2017

Kommun	Antal		m ² /hushåll/ m ² /household		m ² /pers/ m ² /pers		Trångbodda hushåll/Crowded dwellings					
	2016	2017	2016	2017	2016	2017	Antal		Procent		Personer/Persons	
							2016	2017	2016	2017	2016	2017
Brändö	229	227	92	93	45	48	23	18	10,0	7,9	91	81
Eckerö	455	454	98	99	49	49	36	37	7,9	8,1	151	162
Finström	1 129	1 130	105	106	46	47	97	95	8,6	8,4	408	410
Föglö	263	255	97	99	47	49	25	20	9,5	7,8	95	78
Geta	227	228	104	105	48	50	25	25	11,0	11,0	112	102
Hammarland	686	698	102	102	47	47	47	52	6,9	7,4	180	205
Jomala	1 899	1 947	116	116	47	47	161	152	8,5	7,8	709	675
Kumlinge	157	164	95	94	49	49	13	13	8,3	7,9	54	51
Kökar	124	121	84	87	42	44	14	9	11,3	7,4	63	41
Lemland	814	819	117	117	48	48	73	65	9,0	7,9	317	289
Lumparland	173	176	108	105	49	47	14	14	8,1	8,0	58	70
Saltvik	828	826	107	108	49	49	70	68	8,5	8,2	307	311
Sottunga	56	54	94	95	56	58	2	2	3,6	3,7	8	7
Sund	484	491	97	97	47	47	41	45	8,5	9,2	161	177
Vårdö	195	199	107	106	49	50	17	17	8,7	8,5	70	73
Mariehamn	5 980	6 074	85	85	45	45	382	375	6,4	6,2	1 483	1 467
Landskomm.	7 719	7 789	106	107	47	48	658	632	8,5	8,1	2 784	2 732
-Landsbygden	6 695	6 769	108	109	47	48	564	553	8,4	8,2	2 403	2 401
-Skärgården	1 024	1 020	95	96	47	47	94	79	9,2	7,7	381	331
Åland	13 699	13 863	97	97	46	47	1 040	1 007	7,6	7,3	4 267	4 199

Not/Note: Ett hushåll är trångbott om antalet invånare uppgår till fler än en person per rum. Köket räknas inte som ett rum/A household is crowded if the number of persons exceeds the number of rooms, the kitchen not included.

Källa/Source: Statistikcentralen/Statistics Finland

3.3. Antal bostäder efter lägenhets- och hustyp 31.12.2013

Number of dwellings by type of building 31.12.2013

Typ av bostad/ Type of dwelling ¹⁾	Totalt	Fristående småhus/ Detached houses	Rad- och kedjehus/ Terraced houses	Flervånings- bostadshus/ Block of flats	Övriga bygg- nader/Other types of houses
Totalt	15 531	9 560	1 236	4 279	456
1 rum o. kök/kokvrå	1 236	188	187	785	76
2 rum o. kök/kokvrå	3 641	1 048	463	1 984	146
3 rum o. kök/kokvrå	3 481	1 787	397	1 186	111
4 rum o. kök/kokvrå	3 094	2 640	156	256	42
5 rum o. kök/kokvrå	2 295	2 230	18	29	18
6 rum o. kök/kokvrå	953	941	3	3	6
7+ rum o. kök/kokvrå	523	512	4	2	5
Okänd/Unknown	308	214	8	34	52

¹⁾ rum=room , kök=kitchen , kokvrå=kitchenette

Källa/Source : Statistikcentralen, Boende/Statistics Finland, Housing

3.4. Antal bostäder efter hustyp och kommun 2016-2017

Number of dwellings by type of building and municipality 2016-2017

Kommun	Totalt		Fristående småhus/ Detached houses		Rad- och kedjehus/ Terraced houses		Flervånings- bostadshus/ Block of flats		Övriga byggnader/ Other types of houses	
	2016	2017	2016	2017	2016	2017	2016	2017	2016	2017
	Brändö	309	302	240	233	58	57	-	-	11
Eckerö	523	524	466	469	13	13	23	23	21	19
Finström	1 265	1 274	988	994	145	149	103	103	29	28
Föglö	317	322	262	267	32	32	5	5	18	18
Geta	267	271	226	230	31	31	-	-	10	10
Hammarland	774	780	613	617	113	113	17	28	31	22
Jomala	2 128	2 191	1 745	1 783	119	134	207	215	57	59
Kumlinge	197	202	164	166	17	15	4	-	12	21
Kökar	167	163	126	123	31	31	4	5	6	4
Lemland	905	907	796	792	73	78	19	19	17	18
Lumparland	192	196	172	173	12	12	-	-	8	11
Saltvik	912	915	771	776	111	111	9	9	21	19
Sottunga	75	74	63	62	9	9	-	-	3	3
Sund	550	556	466	474	55	55	7	7	22	20
Vårdö	242	247	196	201	29	29	4	4	13	13
Mariehamn	7 302	7 348	2 447	2 480	445	445	4 238	4 254	172	169
Landskomm.	8 823	8 924	7 294	7 360	848	869	402	418	279	277
-Landsbygden	7 516	7 614	6 243	6 308	672	696	385	404	216	206
-Skärgården	1 307	1 310	1 051	1 052	176	173	17	14	63	71
Åland	16 125	16 272	9 741	9 840	1 293	1 314	4 640	4 672	451	446

Källa/Source : Statistikcentralen, Boende/Statistics Finland, Housing

3.5. Färdigställda bostäder efter kommun 1975-2017

Dwellings completed by municipality 1975-2017

Kommun	1975	1980	1990	2000	2005	2010	2013	2014	2015	2016	2017
Brändö	7	13	2	4	-	3	1	1	-	-	4
Eckerö	14	3	5	4	4	4	4	-	2	3	-
Finström	26	13	14	20	26	13	4	12	10	23	16
Föglö	1	8	9	-	1	3	1	3	2	2	1
Geta	5	5	-	-	-	3	2	-	1	2	4
Hammarland	13	8	29	4	5	18	15	1	5	14	3
Jomala	33	36	29	12	23	50	77	70	45	72	76
Kumlinge	-	4	-	2	-	-	1	-	-	-	-
Kökar	-	1	-	5	2	4	1	-	1	6	-
Lemland	17	11	18	5	10	11	10	10	19	17	11
Lumparland	5	1	2	13	3	1	-	1	11	2	-
Saltvik	4	9	14	3	7	13	4	3	11	5	6
Sottunga	-	-	-	-	-	-	-	-	-	-	-
Sund	15	3	4	1	3	17	-	1	-	3	1
Vårdö	1	3	8	2	-	-	4	1	-	5	-
Mariehamn	108	137	130	56	81	101	32	100	136	61	62
Landskomm.	141	118	134	75	84	140	124	103	107	154	122
-Landsbygden	132	89	115	62	81	130	116	98	104	141	117
-Skärgården	9	29	19	13	3	10	8	5	3	13	5
Åland	249	255	264	131	165	241	156	203	243	215	184

Not/Note: Uppgifterna för 2013-2014 är reviderade. Preliminära siffror för 2015-2017/Revised figures for 2013-2014. Preliminary figures for 2015-2017

Källa/Source: Statistikcentralen, Boende; ÅSUB Kommunal ekonomi och verksamhet/Statistics Finland, Housing; Statistics Åland, Public Finance and Activity

Figur 3.1. Färdigställda bostäder per 1 000 invånare efter region 1975-2017

Dwellings completed per 1 000 of population by region 1975-2017

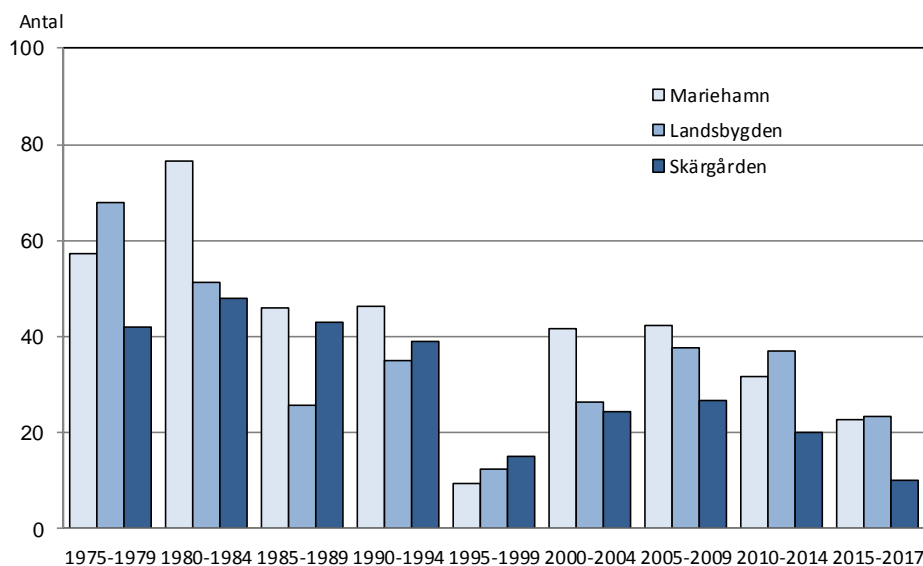

Not/Note: Uppgifterna för 2013-2014 är reviderade. Preliminära siffror för 2015-2017/Revised figures for 2013-2014. Preliminary figures for 2015-2017

Källa/Source: Statistikcentralen, Boende; ÅSUB/Statistics Finland, Housing; Statistics Åland

3.6. Färdigställda bostäder efter hustyp, antal och yta 1975-2017

Dwellings completed by type of building, number and floor area 1975-2017

År/ Year	Summa		Fristående små- hus/Detached houses		Rad- och kedje- hus/Terraced houses		Flervåningsbostads- hus/Block of flats		Andra än bostads- hus/Other types of houses	
	Antal	m ²	Antal	m ²	Antal	m ²	Antal	m ²	Antal	m ²
	1975	249	21 271	142	15 590	18	679	84	4 745	5
1980	255	23 655	148	17 488	18	1 040	83	4 802	6	325
1985	182	16 391	101	11 719	38	2 024	40	2 490	3	158
1990	264	24 368	124	15 919	40	2 616	77	4 756	23	1 077
1995	52	6 303	51	6 264	-	-	-	-	1	39
1996	66	5 908	33	4 436	5	128	27	1 301	1	43
1997	50	6 542	49	6 488	-	-	-	-	1	54
1998	50	5 636	35	4 472	-	-	14	1 070	1	94
2006	204	20 603	112	16 084	-	-	90	4 295	2	224
2007	262	25 972	131	18 536	27	1 594	97	5 241	7	601
2008	204	23 559	134	19 090	14	1 242	37	2 417	19	810
2009	229	24 285	120	17 281	29	2 186	70	4 142	10	676
2010	241	26 128	108	16 020	21	1 495	95	7 540	17	1 073
2011	174	19 655	105	14 813	22	1 550	45	3 174	2	118
2012	177	19 840	83	12 947	17	648	75	6 067	2	178
2013	156	20 630	114	17 620	29	2 213	11	716	2	81
2014	203	19 199	82	12 354	17	1 266	101	5 386	3	193
2015	243	21 584	103	13 074	20	1 654	105	6 231	15	625
2016	215	22 437	115	15 402	46	3 545	40	2 884	14	606
2017	184	19 583	102	13 510	31	2 424	48	3 319	3	330

Not/Note: För åren 1999-2005 finns inte tillförlitliga uppgifter om bostadens fördelning på hustyp. Uppgifterna för 2013-2014 är reviderade.

Preliminära siffror för 2015-2017/For 1999-2005 there is no reliable information about the distribution by type of house. Revised figures for 2013-2014. Preliminary figures for 2015-2017.

Källa/Source: Statistikcentralen, Boende/Statistics Finland, Housing

Figur 3.2. Färdigställda bostäder efter hustyp 1975-2017

Dwellings completed by type of building 1975-2017

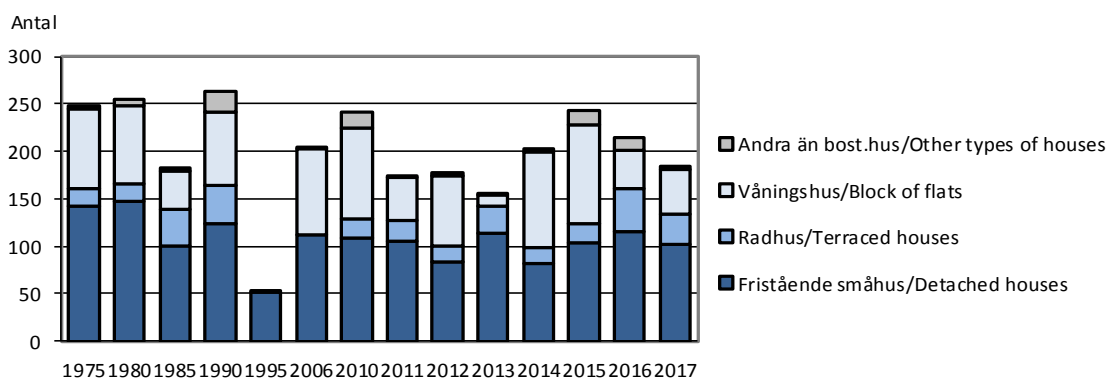

Källa/Source: Statistikcentralen, Boende/Statistics Finland, Housing

3.7. Färdigställda bostäder efter lägenhetstyp, antal och genomsnittlig yta 1980-2012

Dwellings completed by type, number and average floor area 1980-2012

Typ av lägenhet ¹⁾ / Type of dwelling ¹⁾	1980	1985	1990	1995	1997	1998	2009	2010	2011	2012
Summa	255	182	264	52	50	50	229	241	174	177
1 rum, kokvrå	11	9	10	1	-	-	9	11	2	2
1 rum, kök	15	12	23	-	-	-	7	1	2	1
2 rum, kokvrå	1	6	4	-	1	-	65	3	9	4
2 rum, kök	50	36	43	5	7	7	15	30	31	44
3 rum, kök	49	29	71	8	5	10	40	58	38	48
4 rum, kök	46	45	56	19	18	15	26	44	35	29
5+ rum, kök	83	45	49	19	19	15	58	61	53	45
Okänd/Unknown	-	-	8	-	-	3	9	33	4	4
Lägenh. genomsn. yta/ Av. floor area of dw. units	90,7	90,1	92,3	121,2	130,9	112,7	106,0	108,4	113,0	112,1

¹⁾ Rum=room, kokvrå=kitchenette, kök=kitchen

Källa/Source: Statistikcentralen, Boende/Statistics Finland, Housing

3.8. Färdigställda bostäder efter ägare 1980-2017

Dwellings completed by type of ownership 1980-2017

Ägare/Owner	1980	1985	1990	1995	1998	2010	2013	2014	2015	2016	2017
Summa	255	182	264	52	50	241	156	203	243	215	184
Enskild person/Private pers.	141	96	108	45	36	98	105	72	73	84	66
Bost.aktieb./Housing ass.	22	55	86	-	4	61	20	2	72	64	48
Fastighetsaktiebolag/ Real-estate comp.	62	6	21	-	-	5	11	76	10	21	3
Privata företag/Companies	23	4	27	-	10	5	19	40	24	13	17
Offentlig sektor/Public sector	7	21	16	-	-	66	-	-	17	14	1
Annan/Others	-	-	6	7	-	6	1	13	47	19	49

Not/Note: Uppgifterna för 2013-2014 är reviderade. Preliminära siffror för 2015-2017/Revised figures for 2013-2014. Preliminary figures for 2015-2017.

Källa/Source: Statistikcentralen, Boende/Statistics Finland, Housing

3.9. Antal byggnader efter hustyp, användning och byggnadsår 31.12.2017

Buildings by type of building, intended use and year of completion 31.12.2017

Hustyp/Type of building			1921-	1940-	1960-	1980-	1990-	2000-	2010-	Okänt/ Unknown
Användning/Intended use	Totalt	-1920	1939	1959	1979	1989	1999	2009		
Totalt	13 716	1 180	702	1 416	2 932	2 205	1 566	1 674	1 518	523
Bostadsbyggnader/ Residential buildings	10 516	1 102	648	1 325	2 488	1 540	893	985	1 191	344
Fristående småhus/Detached houses	9 850	1 088	615	1 255	2 307	1 405	829	913	1 102	336
Radhus/Terraced houses	250	1	-	2	56	83	29	25	49	5
Flervåningsbost.hus/Blocks of flats	416	13	33	68	125	52	35	47	40	3
Övriga byggn./Other buildings	3 200	78	54	91	444	665	673	689	327	179
Affärsbyggn./Shop buildings	1 091	32	18	26	250	335	215	89	45	81
Kontorsbyggn./Office buildings	119	11	4	9	28	29	12	9	5	12
Trafikbyggn./Traffic buildings	1 108	3	-	14	30	117	276	472	163	33
Vårdbyggn./Institutional buildings	65	1	6	3	12	11	11	6	14	1
Samlingslokaler/Build. for assembly	141	17	6	6	16	29	28	13	8	18
Underv.byggn./Educational buildings	64	5	8	9	18	7	6	3	3	5
Inudstribyggn./Industrial buildings	338	7	8	14	65	85	63	48	32	16
Lagerbyggn./Warehouses	199	1	2	3	16	38	48	44	42	5
Andra byggn./Other buildings	75	1	2	7	9	14	14	5	15	8

Källa/Source: Statistikcentralen, Boende/Statistics Finland, Housing

3.10. Antal byggnader efter bränsle 31.12.2017

Buildings by heating fuel 31.12.2017

Hustyp/Type of building	Totalt	Fjärr-, värme/ District-, localheat	Olja, gas/ Oil, gas	Ved, torv, koks/ Wood, peat coke	El/ Electricity	Jordvärme/ Geothermal	Övrigt el. okänt/ Other or unknown
Totalt	13 716	968	4 072	1 614	4 574	923	1 565
Bostadsbyggnader/ Residential buildings	10 516	733	3 697	1 485	3 315	873	413
Affärsbyggnader/ Shop buildings	1 091	45	80	76	695	14	181
Kontorsbyggnader/ Office buildings	119	49	33	-	28	1	8
Trafikbyggnader/ Traffic buildings	1 108	43	57	18	295	12	683
Vårdbyggnader/ Institutional buildings	65	22	20	-	12	7	4
Samlingslokaler/ Buildings for assembly	141	22	27	6	46	3	37
Undervisningsbyggn./ Educational buildings	64	27	26	-	8	1	2
Industribyggnader/ Industrial buildings	338	17	99	20	112	5	85
Lagerbyggnader/ Warehouses	199	5	18	3	39	5	129
Övriga byggnader/ Other buildings	75	5	15	6	24	2	23

Källa/Source: Statistikcentralen, Boende/Statistics Finland, Housing

Figur 3.3. Antal bostadsbyggnader efter bränsle 2000-2017

Residential buildings by heating fuel 2000-2017

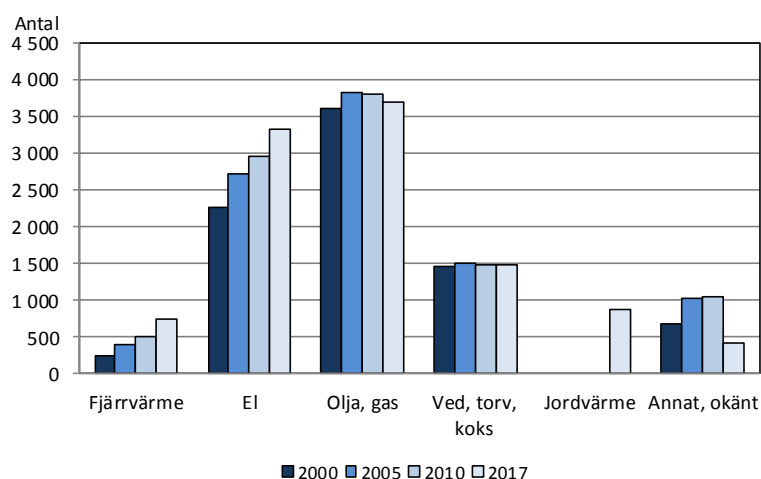

Not/Note: Fjärrvärme=District-, localheat, El=Electricity, Olja, gas=Oil, gas, Ved, torv, koks=Wood, peat, coke, Jordvärme=Geothermal energy, Annat eller okänt=Other or unknown.

Jordvärme har tidigare ingått i gruppen Annat, okänt/Geothermal energy was previously included in Other, unknown

Källa/Source: Statistikcentralen, Boende/Statistics Finland, Housing

3.11. Färdigställda ny- och tillbyggnader efter kommun 1980-2017

Building completions and extensions by municipality 1980-2017

Kommun	1980	1985	1990	1995	1998	2009	2010	2011	2012	2013	2014	2015	2016	2017
Brändö	19	15	17	19	19	19	19	16	14	18	8	-	1	11
Eckerö	47	15	45	34	13	24	27	9	-	31	9	12	12	31
Finström	43	44	67	45	74	27	26	23	20	23	19	25	33	31
Föglö	36	20	19	26	10	18	28	42	16	18	12	2	9	1
Geta	12	24	31	24	9	21	23	16	21	15	5	2	2	4
Hammarland	48	26	40	55	29	43	39	40	37	21	9	4	22	3
Jomala	65	49	45	38	9	69	120	110	113	109	135	89	110	101
Kumlinge	23	18	22	11	12	2	3	6	-	2	3	-	-	1
Kökar	5	16	-	9	34	10	8	7	12	10	4	1	2	-
Lemland	47	44	43	33	-	23	27	54	17	39	21	23	25	22
Lumparland	16	7	11	11	-	9	3	12	2	8	3	8	13	12
Saltvik	20	16	59	46	35	26	32	27	52	20	27	30	33	26
Sottunga	4	4	4	1	-	9	5	8	4	8	3	-	-	3
Sund	17	33	21	3	25	28	13	21	22	3	15	-	3	2
Vårdö	14	37	26	20	32	19	25	8	5	12	5	-	2	-
Mariehamn	84	85	81	30	48	49	31	57	53	55	53	65	76	79
Landskomm.	416	368	450	375	301	347	398	399	335	337	278	196	267	248
-Landsbygden	315	258	362	289	194	270	310	312	284	269	243	193	253	232
-Skärgården	101	110	88	86	107	77	88	87	51	68	35	3	14	16
Åland	500	453	531	405	349	396	429	456	388	392	331	261	343	327

Not/Note: Uppgifterna för 2013-2014 är reviderade. Preliminära siffror för 2015-2017/ Revised figures for 2013-2014. Preliminary figures for 2015-2017.

Källa/Source: Statistikcentralen, Boende/Statistics Finland, Housing

3.12. Färdigställda ny- och tillbyggnader efter användningsområde 1980-2017, yta 1 000 m²

Building completions and extensions by use of building 1980-2017, floor area 1 000 m²

Användnings- område/Use	1980	1985	1990	1995	1998	2009	2010	2011	2012	2013	2014	2015	2016	2017
Summa³⁾	68	52	71	34	31	55	59	68	60	50	53	49	53	44
Bostäder/ <i>Dwellings¹⁾</i>	31	27	34	13	10	31	35	29	31	24	25	28	28	25
Lantbruk/ <i>Agriculture</i>	3	5	6	6	6	8	5	8	5	2	6	4	3	5
Industri/ <i>Industrial</i>	10	1	9	4	4	3	5	3	4	4	6	1	2	5
Affärs, kontor/ <i>Business, office²⁾</i>	9	10	12	4	5	5	4	8	10	9	4	7	12	2
Offentliga byggn/ <i>Public buildings</i>	6	1	10	3	-	3	3	14	2	1	2	3	1	0

¹⁾Inkl. fritidsbostäder/Including cottages. ²⁾Inkl. byggnader för transportväsendet/Including buildings for transportation. ³⁾Inkl. byggnader

som ej hör till nedannämnda grupper/Including all other types of buildings.

Not/Note: Uppgifterna för 2013-2014 är reviderade. Preliminära siffror för 2015-2017/ Revised figures for 2013-2014. Preliminary figures for 2015-2017.

Källa/Source: Statistikcentralen, Boende/Statistics Finland, Housing

3.13. Fritidshusbeståndet efter kommun 2012-2017

Cottages by municipality 2012-2017

Kommun	2012	2013	2014	2015	2016	2017
Brändö	393	391	394	391	391	392
Eckerö	959	913	946	935	940	938
Finström	567	565	562	562	564	566
Föglö	704	707	709	715	718	726
Geta	496	512	496	511	514	522
Hammarland	635	636	635	638	628	626
Jomala	522	521	521	522	521	518
Kumlinge	371	368	372	374	379	381
Kökar	370	375	374	374	373	371
Lemland	1 040	1 036	1 036	1 037	1 021	1 061
Lumparland	373	377	369	372	372	387
Saltvik	679	673	672	681	688	694
Sottunga	152	150	149	147	147	145
Sund	543	538	536	539	537	535
Vårdö	580	582	588	586	586	587
Mariehamn	90	89	90	87	89	89
-Landsbygden	5 814	5 771	5 773	5 797	5 785	5 847
-Skärgården	2 570	2 573	2 586	2 587	2 594	2 602
Åland	8 474	8 433	8 449	8 471	8 468	8 538

Not/Note: Uppgifterna är inte jämförbara med tidigare publicerad statistik över fritidshus/ The figures are not comparable to previously published statistics.

Källa/Source: Skattestyrelsen/Tax Administration

Figur 3.4. Antal fritidshus efter region 2012-2017

Cottages by region 2012-2017

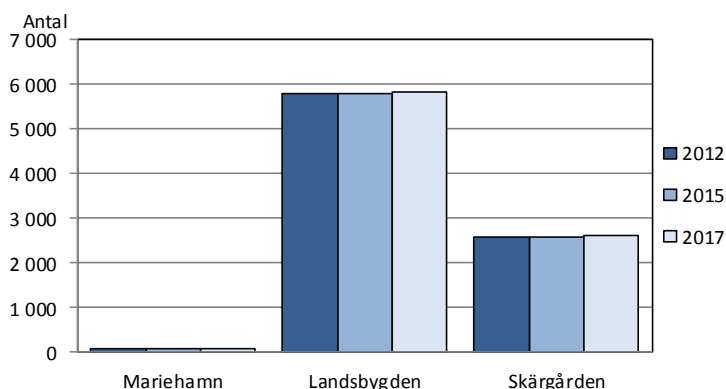

Källa/Source: Skattestyrelsen/Tax Administration

3.14. Ansökningar om jordförvärv på Åland 2005-2017

Applications for owning and holding real estate in Åland 2005-2017

Ansökande/Applicants Kön/Sex	Beviljade tillstånd/ Applications accepted				Avslag/ Applications rejected			
	2005	2010	2015	2017	2005	2010	2015	2017
Totalt	110	168	170	219	14	4	8	13
Finska medborgare/ <i>Finnish citizens</i>	44	28	37	55	4	3	2	6
kvinnor	22	15	22	36	3	2	-	3
män	22	13	15	19	1	1	2	3
Utländska medborgare/ <i>Foreign citizens</i>	30	56	53	75	10	1	5	7
kvinnor	14	24	27	38	3	-	1	5
män	16	32	26	37	7	1	4	2
Sammanslutningar/ <i>Associations</i>	36	84	80	89	-	-	1	-

Källa/Source: LR, Regeringskansliet/The Government of Åland, Chancery Department

3.15. Medelmånadshyra EUR per m² efter antal rum i bostaden 1995-2018

Average monthly rents, euro per square metre, by number of rooms in dwelling 1995-2018

År/Year	Totalt	Antal rum/Number of rooms			
		1	2	3	4+
1995	5,11	5,68	5,22	5,21	4,95
2000	5,78	5,47	5,73	6,06	5,56
2005	6,91	6,75	7,38	6,62	6,45
2006	7,32	7,58	7,45	7,64	6,24
2007	7,55	7,55	7,97	7,30	6,53
2008	7,66	8,26	7,84	7,43	6,98
2009	8,26	9,42	8,49	7,88	7,93
2010	8,35	9,01	8,43	8,01	8,43
2012	9,32	9,39	9,43	9,19	9,03
2014	9,63	10,06	9,81	9,38	8,81
2016	10,00	10,70	10,23	9,62	8,94
2018	10,40	10,88	10,59	10,21	9,41

Not/Note: Siffrorna från och med 2012 är inte direkt jämförbara med tidigare år p.g.a. ny undersökningsmetod/As of 2012, the figures are not comparable to rents from earlier years due to renewed investigation method.

Källa/Source: ÅSUB, Hyresstatistik/Statistics Åland, Rental Statistics

3.16. Medelmånadshyra EUR per m² efter bostadens byggnadsår 1995-2018

Average monthly rents, euro per square metre, by year of completion of dwelling 1995-2018

År/Year	Totalt	Byggnadsår/Year of completion							
		-1950	1951-1960	1961-1970	1971-1980	1981-1990	1991-2000	2001-2010	2011 el. senare
1995	5,11	4,82	5,36	4,54	5,16	5,74	5,74
1996	5,16	4,64	5,33	4,80	4,93	5,79	6,34
1997	5,25	4,58	5,67	4,92	5,12	5,46	6,27
1998	5,36	4,71	4,68	5,20	5,17	5,93	6,70
1999	5,51	4,57	5,50	5,20	5,29	6,19	7,08
2000	5,78	4,82	6,20	6,17	5,36	6,07	7,35
2001	5,93	4,48	6,66	6,22	5,59	6,34	7,34 ⁴⁾
2002	6,49	5,23	7,34	6,13	6,55	6,93	7,99 ⁴⁾
2003	6,91	6,94	6,70	6,45	6,77	6,92	7,78 ⁴⁾
2004	6,93	5,99	7,03	6,36	6,52	7,11	8,06 ⁴⁾
2005	6,91	5,82	7,16	6,93	6,21	7,26	7,56 ⁴⁾
2006	7,32	..	6,55 ¹⁾	7,46	6,85	7,45	8,53 ⁴⁾
2007	7,55	..	6,30 ¹⁾	7,59	7,38	7,87	9,21 ⁴⁾
2008	7,66	6,98 ²⁾	7,34	7,51	8,94 ⁴⁾
2009	8,26	7,90 ²⁾	7,76	8,29	9,13 ⁴⁾
2010	8,35	8,16 ²⁾	8,02	8,46	8,77 ⁴⁾
2012 ³⁾	9,32	6,96	8,93	9,39 ²⁾	8,66	8,91	8,78	10,90 ⁵⁾	..
2014 ³⁾	9,63	7,94	9,02	10,16	9,03	9,30	9,16	10,89 ⁵⁾	..
2016 ³⁾	10,00	7,67	9,35	10,46 ²⁾	9,33	9,68	9,23	11,24	12,02
2018 ³⁾	10,40	10,27 ²⁾	9,51	9,73	9,36	11,43	12,73

¹⁾Gäller byggnadsår 1960 el. tidigare/Refers to dwellings completed 1960 or earlier. ²⁾Gäller byggnadsår 1970 el. tidigare/Refers to dwellings completed 1970 or earlier. ³⁾Siffrorna för 2012, 2014, 2016 och 2018 är inte direkt jämförbara med tidigare år p.g.a. ny undersökningsmetod/Rents from 2012, 2014, 2016 and 2018 are not comparable to rents from earlier years due to renewed investigation method. ⁴⁾För åren 2001-2010 är byggnadsåret 1991-2010/Year 2001-2010 refers to dwellings completed 1991-2010. ⁵⁾Byggnadsåret är 2001 el. senare/Refers to dwellings completed 2001 or earlier.

Källa/Source: ÅSUB, Hyresstatistik/Statistics Åland, Rental Statistics

3.17. Antal fastighetsöverlåtelse och totala köpesummor efter användningsändamål 2010-2017
Number of real estate conveyances and total purchase by land use 2010-2017

Användningsändamål/Land use	2010	2013	2014	2015	2016	2017
Överlåtelse, st/Real estate conveyances, number	703	756	827	711	775	780
Jord- och skogsbruksområde/Agricultural and forest land	121	139	145	132	131	166
Område för bostadshus/Residential areas	343	325	353	326	363	324
Område för fritidsbebyggelse/Holiday home areas	183	218	234	189	206	214
Annat/Other	56	74	95	64	75	76
Total köpesumma/Total purchase price, 1 000 euro	44 994	50 795	58 911	51 130	58 263	54 563
Jord- och skogsbruksområde/Agricultural and forest land	3 632	4 588	7 029	4 541	4 635	7 528
Område för bostadshus/Residential areas	31 441	35 526	40 032	35 296	38 318	34 286
Område för fritidsbebyggelse/Holiday home areas	5 940	6 448	7 874	6 650	6 811	7 087
Annat/Other	3 981	4 233	3 976	4 643	8 499	5 662

Not/Note: Siffrorna för 2016 är reviderade/The figures for 2016 are revised.

Källa/Source: Lantmäteriverket/National Land Survey of Finland

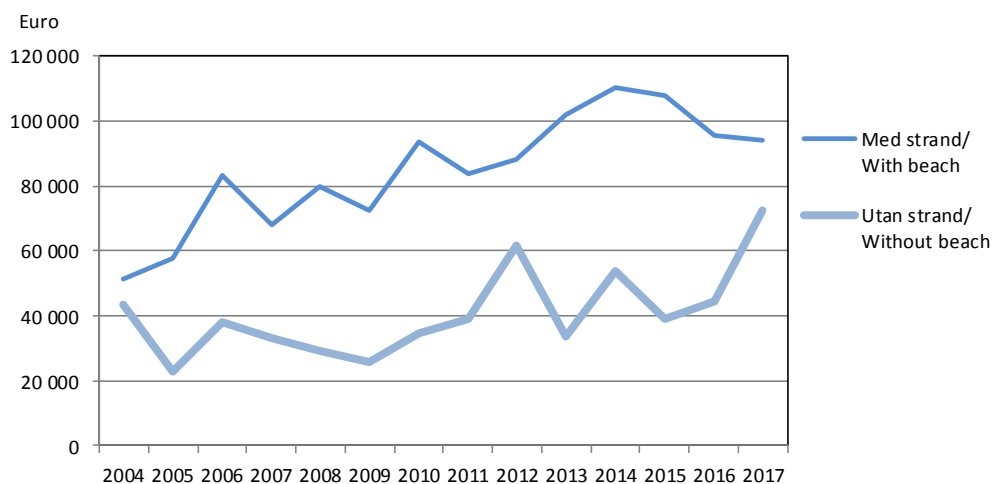
Figur 3.5. Medelpris för överlåtelse av bebyggda fritidsfastigheter 2004-2017
Average price of conveyances of holiday houses 2004-2017

Not/Note: Uppgifterna för 2016 är reviderade/The figures for 2016 are revised.

Källa/Source: Lantmäteriverket/Land Survey of Finland

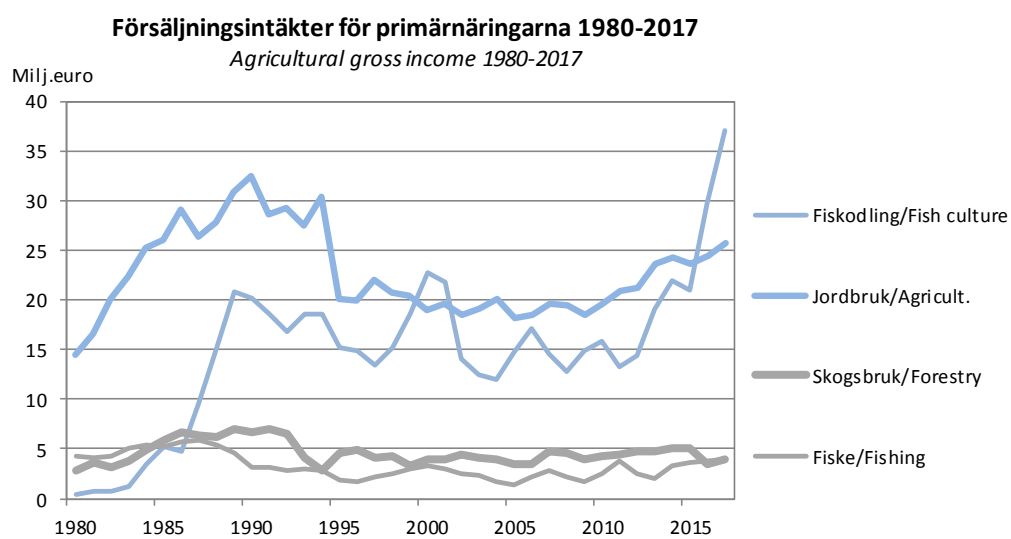

Jord- och skogsbruk, fiske
Agriculture and fishing

Jord- och skogsbruk, fiske

Kapitlet om jordbruk, skogsbruk och fiske omfattar uppgifter om näringsgrenarnas produktion och dess värde samt för jordbrukets del, och i viss mån skogsbrukets, även om produktionens struktur och resurser. Fiskestatistiken innehåller också uppgifter om fiskodlingen och därtill ingår statistik om jakt i kapitlet. Objekt för statistiken är de producerade nyttigheterna, antal gårdar, antal djur samt arealerna. Uppgifterna gäller i huvudsak hela Åland, men vissa data om jordbruket presenteras också efter kommun.

En utförligare beskrivning av statistiken om detta ämnesområde inklusive definitioner av variabler finns på ÅSUBs webbplats www.asub.ax under Statistik efter ämne/Jord- och skogsbruk, fiske.

Källorna anges under varje tabell. Tillförlitligheten är hög i och med att statistiken baseras på registerdata och mer eller mindre heltäckande uppgifter från branschernas aktörer. Jämförbarheten över tiden är god.

Förutom i Statistisk årsbok publicerar ÅSUB statistik om jordbruk, skogsbruk och fiske på webbplatsen i form av Excel- och databastabeller.

Ansvarig för statistikområdet på ÅSUB är Kenth Häggblom, kenth.haggblom@asub.ax.

Agriculture, forestry and fishing

This chapter includes data on agriculture, forestry, fishing and fish farming as well as hunting. More statistics in this field are available at the website of Statistics Åland, www.asub.ax, in Excel- and database tables in English.

Contact person is Kenth Häggblom, kenth.haggblom@asub.ax.

4.1. Lantbrukslägenheternas jorddisponering 2017, hektar

Land use on farms 2017, hectares

Kommun	Antal läg./ Number of farms	Areal totalt/ Total area	Åker, trädgård och bete/ Arable land,	Skogs- mark/ Produc- tive forest	Övrig mark/ Other land
Brändö	11	490	170	80	240
Eckerö	12	1 210	450	520	250
Finström	72	5 830	2 580	2 090	1 160
Föglö	22	3 080	1 020	850	1 210
Geta	25	3 000	860	980	1 160
Hammarland	46	4 180	1 890	1 780	500
Jomala ¹⁾	66	6 470	3 770	2 180	530
Kumlinge	9	1 200	510	200	490
Kökar	6	470	360	..	110
Lemland	22	2 090	820	920	360
Lumparland	9	1 220	520	450	260
Saltvik	46	4 530	2 090	1 540	900
Sottunga	7	690	190	90	410
Sund	28	2 740	1 340	650	750
Vårdö	21	2 710	520	1 020	1 180
Mariehamn ¹⁾	-	-
Landskomm ¹⁾	402	39 910	17 090	13 350	9 509
-Landsbygden ¹⁾	326	31 270	14 320	11 110	5 870
-Skärgården	76	8 640	2 770	2 240	3 640
Åland	402	39 910	17 090	13 350	9 510

¹⁾Eftersom det finns så få lantbrukslägenheter i Mariehamn, redovisas stadens uppgifter sammanslagna med Jomalas/As there is only a few farm in Mariehamn, the figures for Mariehamn are included in those for Jomala.

Not/Note: Uppgifterna för 2016 är inte jämförbara med tidigare uppgifter eftersom betesmark ingår i arealerna/ The figures for 2016 are not comparable to earlier figures as pasturage is included in the areas.

Källa/Source: Naturresursinstitutet/Natural resources institute Finland

Figur 4.1. Jordbrukslägenheternas medelåkerareal 2000-2017, hektar

Average land area of farms 2000-2017, hectares

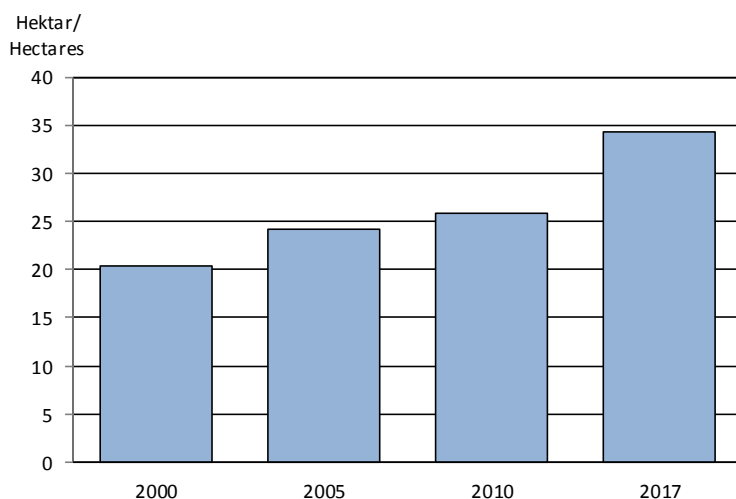

Källa/Source: Jord- och skogsbruksministeriet/Ministry of Agriculture and Forestry

4.2. Aktiva jordbrukslägenheter efter storleksklass 1980-2017

Active farms by size category 1980-2017

Brukad åkerareal, ha/ <i>Arable land, ha</i>	1980	1990	1995	2000	2005	2010	2017
Antal	1 008	885	809	667	579	527	391
2- 4,99	320	181	151	92	66	69	21
5- 9,99	286	224	168	125	110	94	51
10-19,99	274	287	234	190	142	117	71
20-29,99	85	122	128	100	92	72	50
30-49,99	34	60	104	118	107	103	86
50+	9	11	24	42	62	72	112
Procent	100,0	100,0	100,0	100,0	100,0	100,0	100,0
2- 4,99	31,7	20,5	18,7	13,8	11,4	13,1	5,4
5- 9,99	28,4	25,3	20,8	18,7	19,0	17,8	13,0
10-19,99	27,2	32,4	28,9	28,5	24,5	22,2	18,2
20-29,99	8,4	13,8	15,8	15,0	15,9	13,7	12,8
30-49,99	3,4	6,8	12,9	17,7	18,5	19,5	22,0
50+	0,9	1,2	3,0	6,3	10,7	13,7	28,6

Not/Note: Uppgifterna för 2017 är inte jämförbara med tidigare uppgifter eftersom betesmark ingår i arealerna/ *The figures for 2017 are not comparable to earlier figures as pasturage is included in the areas.*

Källa/Source: Statistikcentralen, Jord- och skogsbruk, Naturresursinstitutet/ *Statistics Finland, Agriculture and Forestry, Natural Resources Institute*

4.3. Jordbrukslägenheter efter huvudproduktionsinriktning 1990-2017

Farms by main type of production 1990-2017

Huvudproduktionsinriktning/ <i>Type of production</i>	1990	1995	2000	2005	2010	2015	2017
Antal lägenheter/Farms	979	860	713	614	561	428	403
Djurhållning/Livestock farms	321	314	249	215	194	158	140
mjölk/milk	207	172	128	89	53	35	27
övr. boskap/cattle	49	64	59	62	68	59	55
svin/pigs	10	10	5	3	1	-	1
fjäderfä/poultry	11	10	8	4	4	2	2
får, getter, hästar/sheep, goats, horses	44	58	49	57	68	62	55
Växtodling o. annan prod./ Crop and other production	658	546	464	399	367	270	263
spannmål/grain	278	217	168	130	108	50	53
trädg.växter (friland)/ <i>horticulture, outdoor</i>	150	146	130	105	96	59	52
övrig växtodling och blandad produktion/other production	230	183	166	164	163	161	158
Procent av lägenheterna/ Per cent of farms	100,0	100,0	100,0	100,0	100,0	100,0	100,0
Djurhållning/Livestock farms	32,8	36,5	34,9	35,0	34,6	36,9	34,7
mjölk/milk	21,1	20,0	18,0	14,5	9,4	8,2	6,7
övr. boskap/cattle	5,0	7,4	8,3	10,1	12,1	13,8	13,6
svin/pigs	1,0	1,2	0,7	0,5	0,2	-	0,2
fjäderfä/poultry	1,1	1,2	1,1	0,7	0,7	0,5	0,5
får, getter, hästar/sheep, goats, horses	4,5	6,7	6,9	9,3	12,1	14,5	13,6
Växtodling o. annan prod./ Crop and other production	67,2	63,5	65,1	65,0	65,4	63,1	65,3
spannmål/grain	28,4	25,2	23,6	21,2	19,3	11,7	13,2
trädg.växter (friland)/ <i>horticulture, outdoor</i>	15,3	17,0	18,2	17,1	17,1	13,8	12,9
övrig växtodling och blandad produktion/other production	23,5	21,3	23,3	26,7	29,1	37,6	39,2

Not/Note: Uppgifterna gäller lägenheter med produktion. 1990 ingår endast lägenheter med en åkerareal större än en hektar/ *The figures refer to productive farms. In 1990, only farms with more than one hectare arable land are included.*

Källa/Source: Jord- och skogsbruksministeriet, Naturresursinstitutet/ *Ministry of Agriculture and Forestry, Natural Resources Institute*

4.4. Husdjurshållningen 1995-2017, antal lägenheter och antal djur

Livestock 1995-2017, number of farms and number of animals

Djurslag/Livestock	1995	2000	2005	2010	2015	2017
Antal lägenheter/Number of farms						
Nötboskap/Cattle	278	224	168	146	124	109
Svin/Pigs	16	16	3	1	1	2
Höns/Hens	100	35	20	19	11	7
Får/Sheep	130	94	89	98	80	72
Hästar/Horses	44	37	53	43	26	20
Antal djur/Number of animals						
Nötboskap/Cattle	7 755	7 608	7 257	7 645	8 792	9 200
varav mjölkkor/of which dairy cows	2 358	2 260	1 901	1 860	2 067	2 100
Svin/Pigs	1 878	1 032	403
Värphöns/Hens	11 900	9 174	12 835	14 289	12 109	18 400
Får/Sheep	6 222	5 232	6 151	13 535	11 797	11 400
Hästar/Horses	143	181	240	248	129	110

Not/Note: Antalet hästar gäller enbart hästar på jordbrukslägenheter. Enligt Liz Mattssons rapport "Hästnäringens betydelse för Åland - Ett samhällsperspektiv" fanns det 815 hästar på Åland 2012/The figures for horses include only horses on agricultural farms. According to Liz Mattsson's report "The importance of horse industry at the Åland Islands", there were 815 horses in Åland in 2012.

Källa/Source: Jord- och skogsbruksministeriet, Naturresursinstitutet/Ministry of Agriculture and Forestry, Natural Resources Institute

Figur 4.2. Husdjurshållning 2000-2017, antal djur

Livestock 2000-2017, number of animals

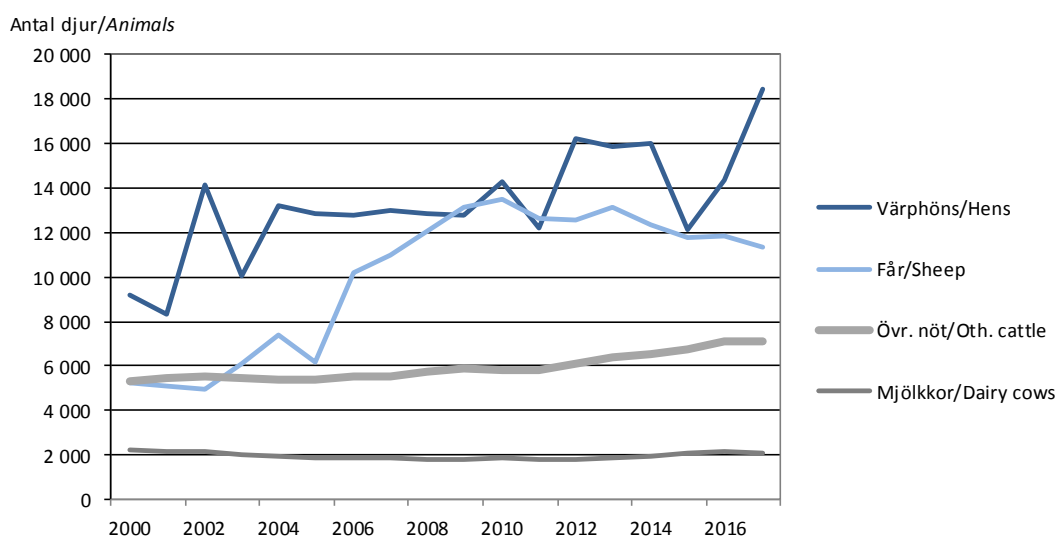

Källa/Source: Jord- och skogsbruksministeriet/Ministry of Agriculture and Forestry

4.5. Användning av åkerarealen 1995-2018

Use of arable land 1995-2018

Gröda/Crop	1995	2000	2005	2010	2014	2015	2016	2017	2018
Antal hektar/Hectares									
Odlad åkermark totalt/	14 280	13 760	13 790	13 930	13 650	13 800	13 700	13 800	13 700
Arable land under cultivation, total									
Vall, åkerbete/Grasslands, pasture	3 420	4 240	5 470	6 530	6 440	6 460	6 500	6 600	6 800
Fodersäd/Coarse grain	4 010	3 880	2 930	2 270	2 540	2 120	2 400	2 300	2 300
Brödsäd/Bread grain	1 850	1 820	1 540	1 720	1 950	2 090	1 700	2 000	1 700
Oljeväxter/Oil plants	140	30	40	520	200	230	300	200	100
Sockerbeta/Sugar beets	1 170	1 120	1 170	110	.. ¹⁾	.. ¹⁾	.. ¹⁾	.. ¹⁾	.. ¹⁾
Potatis/Potatoes	850	780	750	930	720	760	700	800	800
Övriga växter/Other crops	1 610	910	790	770	970	1 240	900	900	1 000
Träda/Fallow	1 240	990	1 100	1 080	840	900	1 100	1 000	1 100
Procent									
Odlad åkermark totalt/	100,0	100,0	100,0	100,0	100,0	100,0	100,0	100,0	100,7
Arable land under cultivation, total									
Vall, åkerbete/Grasslands, pasture	24,0	30,8	39,7	46,9	47,2	46,8	47,9	47,8	49,6
Fodersäd/Coarse grain	28,0	28,2	21,2	16,3	18,6	15,4	17,6	16,7	16,8
Brödsäd/Bread grain	12,9	13,2	11,2	12,4	14,3	15,1	12,4	14,5	12,4
Oljeväxter/Oil plants	1,0	0,2	0,3	3,7	1,5	1,7	2,2	1,4	0,7
Sockerbeta/Sugar beets	8,2	8,1	8,5	0,8	.. ¹⁾	.. ¹⁾	.. ¹⁾	.. ¹⁾	.. ¹⁾
Potatis/Potatoes	6,0	5,7	5,4	6,7	5,3	5,5	5,1	5,8	5,8
Övriga växter/Other crops	11,3	6,6	5,7	5,5	7,1	9,0	6,6	6,5	7,3
Träda/Fallow	8,7	7,2	8,0	7,7	6,1	6,5	8,1	7,2	8,0

¹⁾ Ingår i Övriga växter/Sugar beets are included in other crops

Källa/Source: Jord- och skogsbruksministeriet, Naturresursinstitutet/Ministry of Agriculture and Forestry, Natural Resources Institute

Figur 4.3. Användning av åkerarealen 1980-2018

Use of arable land 1980-2018

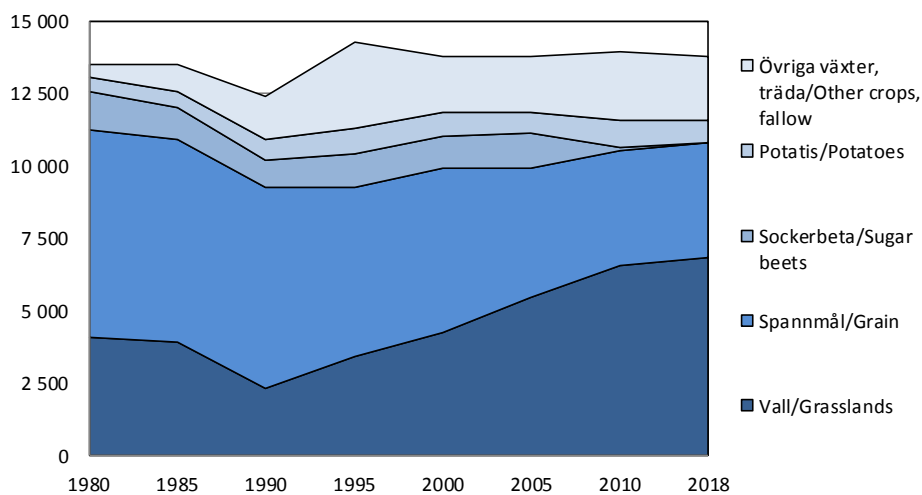

4.6. Ekologisk odling 1995-2017, hektar åkermark

Ecological production 1995-2017, hectares arable land

	1995	2000	2005	2010	2015	2016	2017
Summa	333	1 275	2 282	3 291	3 721	3 769	3 886
I övergång till eko-odling/ <i>Change-over</i>	138	366	702	404	849	736	258
I ekologisk produktion/ <i>In ecolog. prod.</i>	195	909	1 579	2 887	2 871	3 033	3 627
Andel av den totala åkerarealen, procent/ <i>Share of total arable land, per cent</i>	2,3	9,3	16,5	23,6	27,3	27,3	28,2
Grödor (på arealen i ekologisk produktion)/ <i>Crops (in area of ecological production)</i>							
Brödsäd/<i>Bread grain</i>	..	909	1 579	2 887	2 871	3 033	3 627
Brödsäd/ <i>Bread grain</i>	..	132	81	151	234	230	205
Fodersäd/ <i>Coarse grain</i>	..	123	159	200	298	267	412
Potatis/ <i>Potatoes</i>	..	17	16	18	12	13	16
Ärter/ <i>Peas</i>	..	22	2	2	17	33	50
Övrigt/ <i>Other</i>	..	616	1 321	2 516	2 311	2 489	2 944
- därav/ <i>of which</i>							
Vall m.m./ <i>Grasslands</i>	2 003	2 165	2 698
Gröngödslingsvall, grönträda m.m./ <i>Green manure grass, summer catch crop etc.</i>	252	223	157
Oljevaxter/ <i>Oil plants</i>	9	25	2
Grönsaker, bär/ <i>Vegetables, berries</i>	10	10	13
Svartträda/ <i>Black fallow</i>	6	11	10
Övrigt/ <i>Other</i>	32	56	64

Källa/Source: LR Jordbruksbyrån, Jord- och skogsbruksministeriet, Livsmedelssäkerhetsverket, Naturresursinstitutet/*The Government of Åland, Office of Agriculture, Ministry of Agriculture and Forestry, Finnish Food Safety Authority, Natural Resources Institute*

Figur 4.4. Användning av den ekologiska åkerarealen 2017, hektar

Use of the ecological arable land 2017, hectares

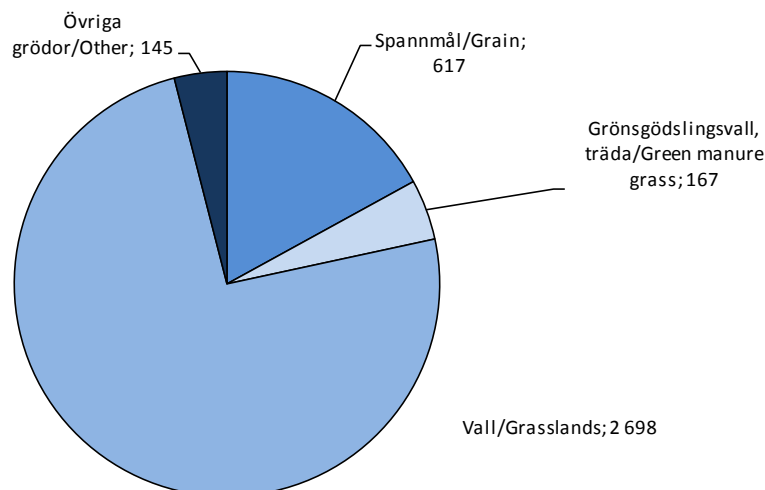

Källa/Source: LR Jordbruksbyrån, Jord- och skogsbruksministeriet, Livsmedelssäkerhetsverket, Naturresursinstitutet/*The government of Åland Office of Agriculture, Ministry of Agriculture and Forestry Finnish Food Safety Authority, Natural Resources Institute*

4.7. Lantbruksprodukter, såld mängd och bruttointäkter 2015-2017

Agricultural production and gross income 2015-2017

Produkt/Product	Sålda produkter, ton/ Production, tonnes			Bruttointäkter 1 000 EUR/ Gross income 1 000 EUR		
	2015	2016	2017	2015	2016	2017
Totalt				23 600	24 400	25 800
Kött/Meat	740	730	780	1 990	1 960	2 180
Mjölk (1 000 liter)/Milk (1 000 litres)	17 500 ¹⁾	19 000 ¹⁾	18 500 ¹⁾	6 000 ¹⁾	6 500 ¹⁾	6 500 ¹⁾
Spannmål/Grain	8 280	7 830	8 050	1 350	1 200	1 340
Potatis/Potatoes	21 320	17 990	21 650	3 990	3 780	4 240
Grönsaker/Vegetables	7 280	8 450	6 850	3 970	4 770	4 800
Äppel/Apples	3 360	4 160	3 940	4 850	5 220	5 560
Övrigt/Other	1 450	970	1 180
Därav ekologiska produkter/ Of which ecological products				650	700 ¹⁾	1 100 ¹⁾

¹⁾Siffrorna är avrundade/Rounded figures

Källa/Source : ÅSUB/Statistics Åland

Figur 4.5. Bruttointäkter för lantbruksprodukter 1995-2016

Gross income of agricultural production 1995-2016

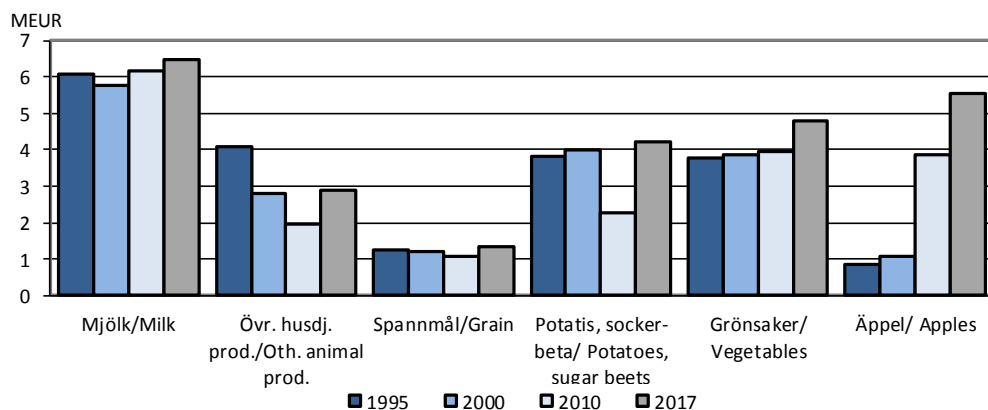

Källa/Source: ÅSUB/Statistics Åland

Figur 4.6. Stöd till jordbruket 2000-2017, MEUR

Agricultural subsidies 2000-2017, MEUR

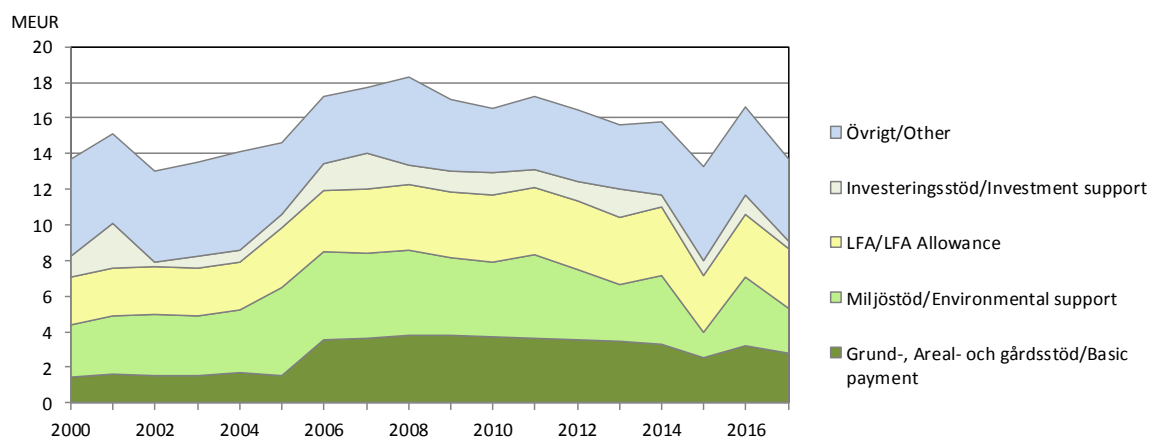

Not/Note: Uppgifterna för 2015 är reviderade/Figures for 2015 are revised.

Källa/Source: LR Jordbruksbyrån/The Government of Åland, Office of Agriculture

4.8. Stöd till jordbruket 2009-2017, 1 000 EUR

Agricultural subsidies 2009-2017, 1 000 EUR

Stöd/Subsidy	2009	2010	2013	2014	2015	2016	2017
Totalt	17 067	16 577	15 646	15 825	13 301	16 626	13 684
Gårdsstöd/ <i>Single farm payment</i>	3 833	3 706	3 489	3 298	-4	-1	-
Grundstöd/ <i>Basic payment</i>	-	-	-	-	2 526	3 222	2 755
Investeringsstöd/ <i>Investment support</i>	1 183	1 314	1 523	673	888	1 085	428
Räntestöd/ <i>Interest rate subsidy</i>	167	44	29	24	26	34	39
Skördeskador, växtinspektion/ <i>Harvest damage, crop inspection support</i>	2	1	-	-	-	5	-
Lagringsstöd/ <i>Storage support</i>	132	139	163	79	120	90	86
Startstöd/ <i>Start-up support</i>	106	120	147	200	160	118	144
LFA-stöd/ <i>LFA allowance</i>	3 693	3 716	3 824	3 823	3 182	3 551	3 375
Djurstöd/ <i>Livestock subsidy</i>	1 196	1 220	1 995	2 088	2 688	3 383	3 276
Tjurstöd, oxbidrag/ <i>Beef subsidy</i>	201	133	-	-	0	0	-
Tackbidrag/ <i>Ewe subsidy</i>	75	75	67	61	0	0	-
Dikobidrag/ <i>Suckler cow subsidy</i>	128	122	-	-	-	-	-
Avbytarstöd/ <i>Replacement aid</i>	843	838	538	559	220	201	189
Växtodlingsstöd/ <i>Subsidy on crops</i>	414	407	30	31	27	159	78
Växthusstöd/ <i>Green-house support</i>	520	491	327	348	312	268	222
Miljöstöd/ <i>Environmental support</i>	4 300	4 226	3 140	3 850	1 221	2 666	1 577
Ers. för eko-prod./ <i>Subsidy for ecological prod.</i>	-	-	-	-	667	1 149	958
Övrigt/ <i>Other</i>	276	26	375	791	1 268	698	555

Not/Note: Uppgifterna för 2015 är reviderade/*Figures for 2015 are revised.*

Källa/Source: LR Jordbruksbyrån, Jord- och skogsbruksministeriet, Lantmäteriverket/*The Government of Åland, Office of Agriculture, Ministry of Agriculture and Forestry, National Land Survey of Finland*

4.9. Skogsbruket. Markklasser 1963-2013

Forestry, land classes 1963-2013

Inventeringsår/ Year of inventory	Total- areal/ Total area	Skogsbruksmark, ha/ <i>Forestry land, hectares</i>					Övrigt/ Other land
		Summa	Skogs- mark/ <i>Forest land</i>	Tvin- mark/ <i>Scrub land</i>	Impe- diment/ <i>Waste land</i>	Vägar mm/ <i>Roads etc.</i>	
1963	148 100	117 200	54 600	16 500	45 700	400	30 900
1971	148 300	129 300	70 000	30 000	29 000	300	19 000
1978	148 200	116 600	63 600	23 600	29 100	300	31 600
1986	152 650	120 200	72 500 ¹⁾	20 400	27 000	300	32 450
1997	152 750	116 800	61 700	27 300	27 500	300	35 950
2007	155 300	125 500	67 400 ²⁾	26 300	30 600	1 200	29 800
2013	156 000	118 000	69 000 ³⁾	21 000	27 000	1 000	38 000

¹⁾Endast ca 60 000 ha bedöms vara tillgängligt för skogsbruk p.g.a. tomter, naturskydd m.m./*Only about 60 000 hectares are available for forestry, the rest is used as grounds, protection areas etc.* ²⁾Ca 63 300 ha tillgängligt/*About 63 300 hectares available for forestry.* ³⁾Ca 63 000 ha tillgängligt/*About 63 000 hectares available for forestry.*

Källa/Source: LR Skogsbruksbyrån, ÅSUB/*The Government of Åland, Office of Forestry, Statistics Åland*

4.10. Det totala virkesförrådet efter trädslag 1978-2013

Volume of the growing stock by species 1978-2013

Trädslag/ Species	Totalt		Tall/Pine		Gran/Spruce		Lövträd/Broadleaves	
	1 000 m ³	Procent	1 000 m ³	Procent	1 000 m ³	Procent	1 000 m ³	Procent
1978	8 930	100,0	5 378	60,2	2 141	24,0	1 411	15,8
1986	9 824	100,0	5 411	55,1	2 421	24,6	1 992	20,3
1997	9 266	100,0	5 124	55,3	2 061	22,2	2 081	22,5
2007	11 711	100,0	6 117	52,2	2 340	20,0	3 254	27,8
2013	10 000	100,0	6 000	60,0	2 000	20,0	2 000	20,0

Källa/Source : LR Skogsbruksbyrån, ÅSUB/The Government of Åland, Office of Forestry, Statistics Åland

Figur 4.7. Det totala virkesförrådet efter trädslag 1978 och 2013

Volume of the growing stock by species 1978 and 2013

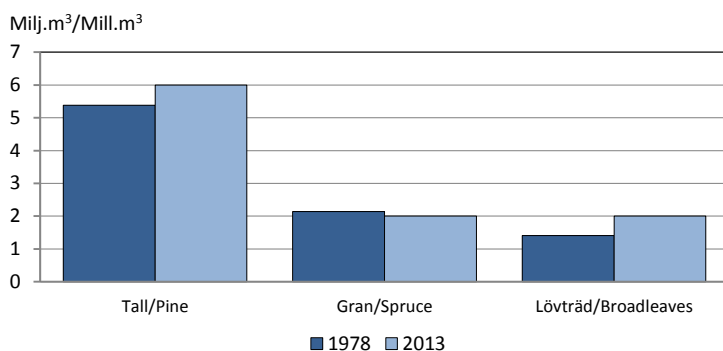

Källa/Source: LR Skogsbruksbyrån; ÅSUB/The Government of Åland, Office of Forestry; Statistics Åland

4.11. Skogsmarkens fördelning på ägarkategorier 2013, procent

Ownership of forest land and forestry land 2013, per cent

Typ av mark/Type of land	Total Areal, ha/ Area, ha	Fördelning i procent/per cent			
		Enskilda/ Private	Bolag/ Companies	Landsk. Åland/ Gov. of Åland	Övriga/ Other
Skogsmark/Forest land	69 000	89,9	2,9	1,4	5,8
Skogsbruksmark/Forestry land	117 000	88,0	2,6	1,7	7,7

Källa/Source : LR Skogsbruksbyrån, ÅSUB/The Government of Åland, Office of Forestry, Statistics Åland

4.12. Skogsvårdsarbeten i privatägda skogar 1990-2017, hektar

Forest improvement work on private forest land 1990-2017, hectares

År/Year	Plantröjning/ Seedling stand improvement	Markberedning/ Preparation of areas	Plantering/Artificial regeneration ¹⁾		
			Tall/ Pine	Gran/ Spruce	Löv/ Broadleaves
1990	389,7	285,5	264,9	110,2	..
1995	447,9	153,8	63,0	75,9	7,5
2000	743,3	152,4	59,0	59,9	0,2
2010	580,9	229,5	46,1	95,2	2,1
2011	591,9	254,1	62,6	90,1	0,4
2012	799,2	180,1	64,6	86,3	2,2
2013	735,4	218,6	65,0	77,4	-
2014	817,4	179,8	55,2	81,2	0,1
2015	837,5	224,7	46,1	64,0	0,1
2016	686,3	229,9	69,9	88,0	1,0
2017	673,2	155,3	56,7	88,8	0,3

¹⁾Både skogsförbättrings- och normalplantering, fr.o.m. 1996 endast normalplantering/Both forest improvement and artificial regeneration, after 1996 only artificial regeneration.

Källa/Source : LR Skogsbruksbyrån/The Government of Åland, Office of Forestry

4.13. Skogsbruket 2000-2017. Sålt virke efter mängd och leveransvärde

Forestry 2000-2017. Production by volume and delivery value

År/ Year	m ³					1 000 EUR				
	Totalt	Timmer/Logs		Massaved/Pulp		Totalt	Timmer/Logs		Massaved/Pulp	
		Barr/	Löv/	Barr/	Löv/		Barr/	Löv/	Barr/	Löv/
		Softwood	Hardwood	Softwood	Hardwood		Softwood	Hardwood	Softwood	Hardwood
2000	148 982	55 043	203	73 822	19 914	4 005	1 972	6	1 632	395
2001	142 016	48 907	174	72 663	20 272	3 894	1 776	5	1 705	408
2002	185 070	67 736	214	99 076	18 044	4 507	2 203	7	1 991	306
2003	189 225	66 214	186	100 468	22 357	4 126	2 069	6	1 720	331
2004	216 819	73 234	184	113 859	29 542	4 007	2 226	6	1 462	313
2005	190 309	57 780	90	105 383	27 056	3 401	1 778	3	1 340	280
2006	171 261	62 108	241	87 507	21 405	3 401	2 024	7	1 113	257
2007	182 796	66 004	199	91 710	24 883	4 679	2 773	7	1 535	364
2008	178 505	53 289	206	94 292	30 719	4 603	2 104	10	1 927	562
2009	176 787	45 507	163	97 055	34 062	4 019	1 775	6	1 701	537
2010	203 921	60 738	159	107 779	35 246	4 275	2 280	5	1 588	401
2011	196 421	59 929	97	105 617	30 778	4 350	2 324	4	1 647	375
2012	218 422	71 685	73	113 175	33 489	4 727	2 649	2	1 669	407
2013	221 709	71 798	23	112 297	37 592	4 690	2 674	1	1 607	409
2014	231 643	77 298	4	115 571	38 770	5 127	2 925	-	1 754	447
2015	235 149	83 400	40	117 761	33 949	5 067	3 111	1	1 620	335
2016	198 804	55 882	-	105 065	37 858	3 455	1 936	-	1 227	292
2017	208 307	61 939	-	106 343	40 025	3 895	2 200	-	1 341	354

Källa/Source : Skogsbolagen, Ålands Skogsindustrier, ÅSUB/The forest companies, Statistics Åland

Figur 4.8. Sålt virke 1980-2017

Delivery of pulp and logs 1980-2017

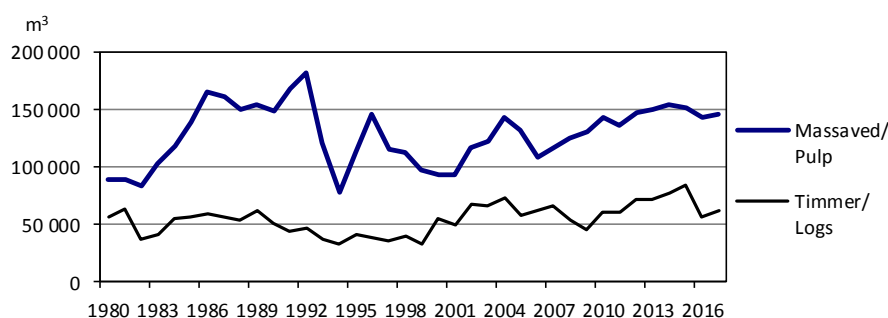

Källa/Source : Skogsindustrier ÅSUB/The Forest Industry, Statistics Åland

4.14. Fiskets avkastning 2015-2017
The yield of fishing 2015-2017

Fiskslag/ Fish	2015		2016		2017	
	Fångst, ton/ <i>Catch,</i> tonnes	Förs.värde 1 000 EUR/ <i>Gross</i> <i>value</i>	Fångst, ton/ <i>Catch,</i> tonnes	Förs.värde 1 000 EUR/ <i>Gross</i> <i>value</i>	Fångst, ton/ <i>Catch,</i> tonnes	Förs.värde 1 000 EUR/ <i>Gross</i> <i>value</i>
Totalt	13 729	3 564	15 898	3 847	16 200	3 980
Abborre <i>Perch</i>	62	274	44	247	33	240
Braxen <i>Bream</i>	8	3	9	5	7	6
Flundra <i>Flounder</i>	5	7	3	8	3	15
Gädda <i>Pike</i>	12	21	10	17	11	24
Gös <i>Pike-perch</i>	15	116	12	92	8	66
Havsöring <i>Trout</i>	1	3	1	4	1	2
Lake <i>Burbot</i>	0	2	0	1	0	1
Lax <i>Salmon</i>	11	67	12	71	11	74
Vildfångad regnbågslax <i>Rainbow</i> <i>trout, wild</i>	0	1	0	0	0	0
Sik <i>Whitefish</i>	54	304	44	234	32	181
Strömming o. vassbuk <i>Baltic herring</i> <i>and sprat</i>	13 195	2 193	15 627	2 845	15 888	2 878
Torsk <i>Cod</i>	354	543	68	148	137	278
Andra fiskslag <i>Other species</i>	12	2	17	5	13	2
Fisk som sålts i egen regi <i>Fish sold by fishermen</i> <i>directly to consumers</i>	52	148	59	186
Kräftor, st <i>Crayfish, pcs</i>	11 718	30	7 420	20	10	26

Not/Note: I tabellen ingår även fisk såld utanför Åland. För 2017 är uppgiften inte komplett. För 2016-2017 kan inte fisk som sålts i egen regi specificeras på olika fiskslag/The figures also include fish sold outside the Åland Islands. The figures for 2017 are not complete. Regarding 2016-2017, figures on the species of fish sold by fishermen directly to consumers are not available.

Källa/Source: LR Fiskeribråån/The Government of Åland, Office of Fisheries

4.15. Fiskodlingen 2013-2017
Fish culture 2013-2017

	2013	2014	2015	2016	2017
Antal företag 31.12/ <i>Number of firms</i>	7	6	5	6	6
Antal enheter 31.12/ <i>Number of units</i>	23	23	27	26	27
Såld fisk, ton/ <i>Fish sold, tonnes</i>	4 821	5 438	5 520	5 621	5 998
Produktionens värde, 1 000 EUR ¹⁾ / <i>Value of production, 1 000 EUR¹⁾</i>	19 000	22 000	21 000	29 770	37 130
Antal sysselsatta (årsarbeten)/ <i>Number of employed persons (man years)</i>	66	69	63	88	95

¹⁾Ungefärliga siffror/Approximate data.

Källa/Source: Ålands fiskodlarförening, LR Fiskeribråån/The Government of Åland, Office of Fisheries

Figur 4.9. Fiskets avkastning 2004-2017, de vanligaste fiskslagen
The yield of fishing 2004-2017

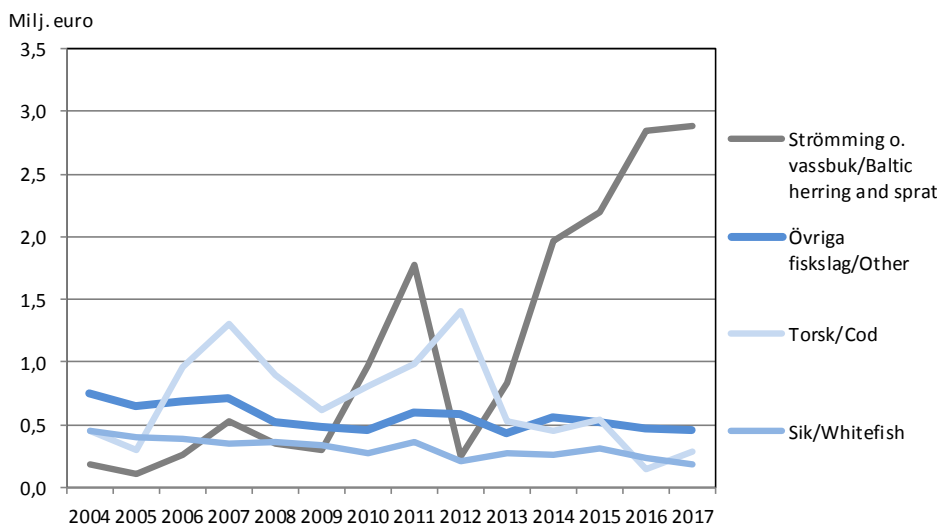

Källa/Source: LR Fiskeribrådet/The Government of Åland, Office of Fisheries

4.16. Jakt på hjorddjur 2000-2017
Hunt on deers 2000-2017

År/Year	Fällda älgar/Elks shot			Fällda rådjur/Roe deers shot				
	Totalt	Tjur/ Bulls	Ko/ Cows	Kalv/ Calves	Totalt	Bock/ He-deer	Get/ Hind	Killing/ Young deer
2000	239	76	51	112	4 041	1 323	895	1 823
2005	161	49	34	78	4 420	1 324	1 104	1 992
2010	189	61	42	86	2 993	1 074	656	1 263
2011	179	61	39	79	2 231	763	439	1 029
2012	177	54	43	80	2 412	873	432	1 107
2013	184	53	39	92	3 184	1 166	613	1 405
2014	190	48	45	97	2 949	1 037	580	1 332
2015	179	46	51	82	3 563	1 303	729	1 531
2016	170	40	45	85	4 066	1 442	880	1 744
2017	162	38	37	87	4 117	1 484	943	1 690

Källa/Source: LR Skogsbruksbyråden/The Government of Åland, Office of Forestry

Figur 4.10. Fällda rådjur 1975-2017

Figure 4.10. Roe deers shot 1975-2017

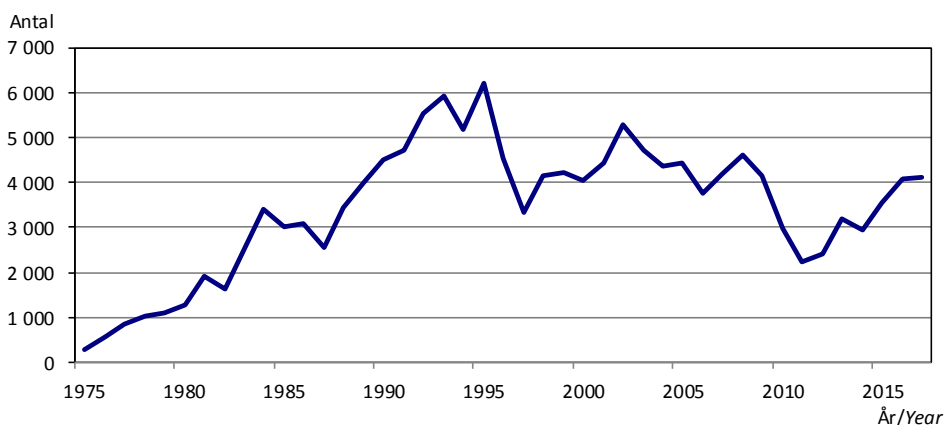

Källa/Source: LR Skogsbruksbyråden/The Government of Åland, Office of Forestry

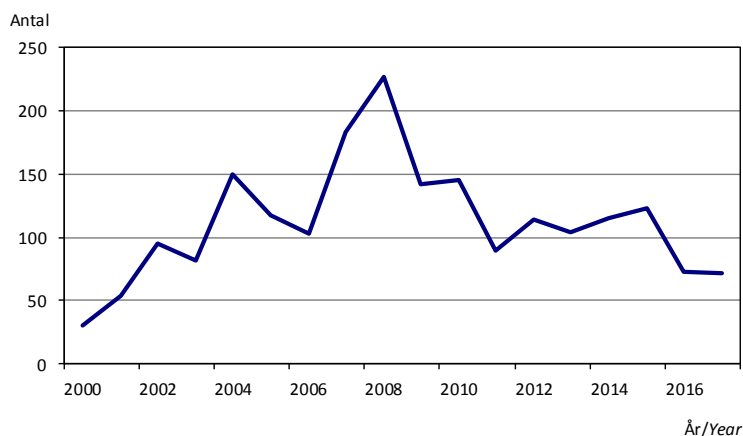
Figur 4.11. Fällda sälar 2000-2017
Seals shot 2000-2017

Källa/Source: LR Skogsbruksbyrån/The Government of Åland, Office of Forestry

4.17. Utgivna jaktkort 1998-2017
Issued hunting licences 1998-2017

År/Year	Totalt	Kön/Sex		Icke-ålänningar/ Non-Ålanders	Inkomst brutto/ Licences fees EUR
		K	M		
		1998	4 266		
1999	4 273	158	4 115	509	82 034
2000	4 747	169	4 578	661	87 260
2001	4 238	153	4 085	494	91 276
2002	4 243	151	4 092	510	87 934
2003	4 276	166	4 110	562	94 000
2004	4 318	168	4 150	557	97 211
2005	4 354	177	4 177	602	99 627
2006	4 231	182	4 049	690	93 839
2007	4 134	188	3 946	721	94 812
2008	4 136	192	3 944	723	82 720
2009	4 330	196	4 134	785	86 600
2010	4 487	242	4 245	963	134 610
2011	4 563	249	4 314	962	136 890
2012	4 452	220	4 232	954	133 560
2013	4 370	224	4 146	955	131 100
2014	4 400	225	4 175	947	154 000
2015	4 403	259	4 144	996	154 105
2016	4 487	272	4 215	1 027	157 045
2017	4 393	255	4 138	949	153 755

Källa/Source: LR Skogsbruksbyrån/The Government of Åland, Office of Forestry

4.18. Utbetalade hjortdjurskadebidrag 2000-2017, EUR

Compensation for damages caused by roe deer and elk 2000-2017, EUR

År/Year	Bidrag för skador på/Damage to				Husdjur/ Domestic animals	Stängselbidrag o.a. föreb.åtg./Subsidies for fencing and other prevention
	Totalt	Skog/ Forest	Odlingar/ Plants	Motorfordon/ Vehicles		
2000	42 509	17 390	8 090	-	-	17 029
2001	15 960	7 811	3 416	-	-	4 733
2002	27 418	7 130	8 438	-	-	11 850
2003	19 827	11 905	3 131	-	-	4 791
2004	27 443	9 856	1 056	900	1 585	14 046
2005	16 816	4 394	1 059	700	-	10 663
2006	23 462	7 116	-	-	-	16 346
2007	23 623	4 929	6 642	-	-	12 053
2008	15 424	4 409	1 817	-	-	9 197
2009	16 174	5 031	-	-	-	11 143
2010	12 160	4 458	-	-	-	7 702
2011	15 188	2 869	6 101	-	-	6 218
2012	11 417	5 863	2 606	-	-	2 948
2013	17 828	4 413	117	-	-	13 298
2014	3 440	867	1 039	-	-	1 534
2015	10 635	427	232	-	-	9 976
2016	11 829	5 601	-	-	-	6 228
2017	11 514	2 790	474	-	-	8 250

Källa/Source : LR Skogsbruksbyrån/The Government of Åland, Office of Forestry

Omsättning inom tillverkningsindustrin 2010-2017
Turnover in the manufacturing industry 2010-2017

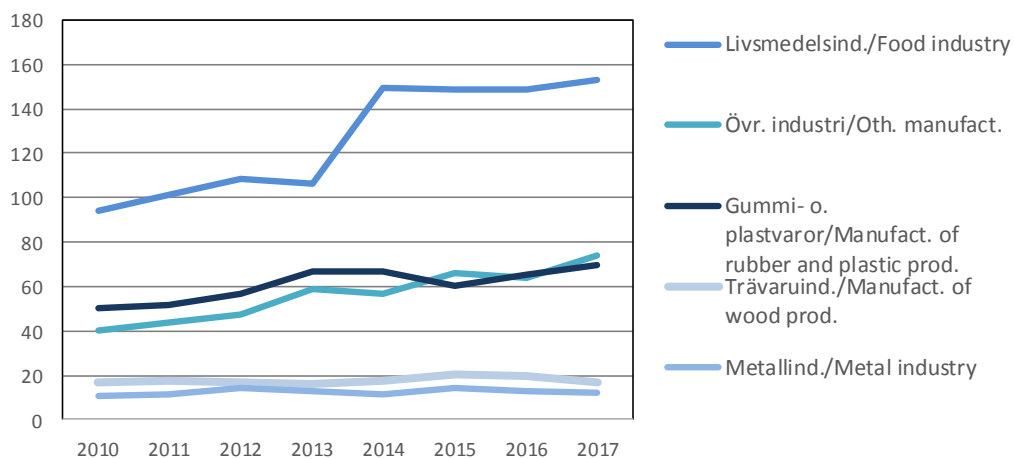

**Tillverkningsindustri, handel,
finans och försäkring**
***Manufacturing, trade,
finance and insurance***

Tillverkningsindustri, handel, finans och försäkring

Statistiken om dessa tre näringsgrenar omfattar förutom ekonomiska data också uppgifter om arbetsställen samt för industrins del även arbetade timmar. Objekt för statistiken är bl.a. omsättning, förädlingsvärde, investeringar, personal och krediter. Uppgifterna gäller i huvudsak hela Åland, men siffrorna om arbetsställen redovisas också efter region.

En utförligare beskrivning av statistiken inklusive definitioner av variabler finns på ÅSUBs webbplats www.asub.ax under Statistik efter ämne/Tillverkningsindustri respektive Handel samt Finansiering och försäkring.

Källorna anges under varje tabell. Tillförlitligheten för statistiken är god i och med att den baseras på registerdata och heltäckande uppgifter från branschernas aktörer. Jämförbarheten över tiden är god liksom med andra närliggande statistikområden såsom nationalräkenskaper och företag.

Förutom i Statistisk årsbok publicerar ÅSUB statistik om tillverkningsindustri, handel, finans och försäkring på webbplatsen i form av Excel- och databastabeller.

Ansvarig för tillverkningsindustri, finans och försäkring på ÅSUB är Kenth Häggblom, kenth.haggblom@asub.ax och för handel Jonas Karlsson, jonas.karlsson@asub.ax.

Manufacturing, trade, finance and insurance

The statistics in this chapter include economical data and information on work places as well as on hours worked in the manufacturing industry. More statistics in this field are available at the website of Statistics Åland, www.asub.ax, in Excel- and database tables in English

Contact person is Kenth Häggblom, kenth.haggblom@asub.ax for manufacturing, finance and insurance and for trade Jonas Karlsson, jonas.karlsson@asub.ax.

5.1. Arbetsställen inom tillverkningsindustrin efter region, personalens storlek och näringsgren 2008-2016

Work places in the manufacturing industry by region, size of workforce and industry 2008-2016

Region										
Personalens storleksklass/Workforce										
Näringsgren/Industry	2008	2009	2010	2011	2012	2013	2014	2015	2016	
Totalt	162	167	162	164	165	173	185	195	193	
Region										
Mariehamn	67	69	66	67	62	65	66	71	64	
Landsbygden	79	82	81	82	88	91	102	107	111	
Skärgården	16	16	15	15	15	17	17	17	18	
Personalens storleksklass										
Workforce by size class										
0-4	133	139	132	128	134	144	148	153	161	
5-9	6	8	10	14	12	11	14	15	14	
10-19	8	9	7	6	6	5	6	6	3	
20-49	10	8	10	10	9	10	10	10	9	
50+	2	2	2	2	2	2	2	2	2	
Okänd/Unknown	3	1	1	4	2	1	5	9	4	
Näringsgren/Industry										
Livsmedelsindustri/Food industry	25	26	27	26	30	30	33	36	36	
Trävaruindustri/Manufacture of wood products	23	25	26	26	25	25	27	28	25	
Grafisk produktion/Printing production	6	5	6	7	7	9	10	11	12	
Kemisk ind. inkl. plastind./Chemical industry	8	9	7	7	6	6	7	7	7	
Metallindustri/Metal industry	49	53	50	48	49	49	48	48	49	
Övrig industri/Other manufacturing	51	49	46	50	48	53	60	65	64	

Not/Note: Näringsgrensindelning förändrades 2008. En stor del av branschen Förlagsverksamhet och grafisk produktion räknas inte längre till industrin. En del av branschen Metallindustri har flyttats till Övrig industri/The industrial classification system was revised 2008. A large part of the Printing industry is no longer included in the Manufacturing industry. Part of the Metal industry has been moved to Other manufacturing.

Källa/Source: Statistikcentralen, Företagsregister, ÅSUB/Statistics Finland Register of Enterprises, ÅSUB

5.2. Tillverkningsindustrins omsättning efter bransch 2009-2017, MEUR

Turnover in the manufacturing industry by industry 2009-2017, MEUR

Bransch/Industry	2009	2010	2011	2012	2013	2014	2015	2016	2017 ¹⁾
Industrin totalt/Manufacturing	206	212	226	244	262	302	310	310	326
Livsmedelsframställning/Food industry	88	94	101	109	106	150	148	149	153
Tillverkn. av trä o. dyl./Manufact. of wood prod.	14	17	18	17	16	17	21	20	17
Tillverkn. av gummi- och plastvaror/Manufact. of rubber and plastic products	57	50	52	57	67	67	61	66	70
Tillverkn. av metallvaror/Metal industry	12	11	11	15	13	12	14	13	12
Övrig industri/Other manufacturing	35	40	44	47	59	57	66	64	74

Not/Note: Gäller företag med Åland som hemort. Uppgifterna inte jämförbara med tidigare publicerade siffror/Companies with Åland as residence. The figures are not comparable with previously published figures. ¹⁾Preliminära uppgifter/Preliminary figures

Källa/Source: ÅSUB, Momsregistret/Statistics Åland, VAT-register

5.3. Tillverkningsindustrins förädlingsvärde efter bransch 2000-2015, MEUR

Value added of the manufacturing industry by industry 2000-2015, MEUR

Bransch/Industry	2000	2005	2008	2009	2010	2011	2012	2013	2014	2015
Industrin totalt/Manuf. industry	48,4	48,0	47,8	57,8	59,1	60,2	52,5	57,0	61,3	62,0
Livsmedelsindustri/Food industry	15,5	16,4	21,2	21,6	23,3	21,3	15,9	16,2	16,1	16,0
Trävaruindustri/Manufacture of wood products	4,2	4,1	3,8	3,8	5,0	5,0	3,4	4,3	3,7	3,7
Grafisk produktion/Printing production	8,4	6,1	2,8	2,5	1,8	2,7	1,7	1,7	1,7	1,7
Kemisk ind. inkl. plastind./Chemical industry	8,2	8,8	7,0	13,9	13,1	15,0	14,1	16,1	18,3	22,4
Metallindustri/Metal industry	7,3	9,1	8,3	11,4	11,0	10,8	11,2	13,1	15,7	11,4
Övrig industri/Other manufacturing	4,8	3,7	4,8	4,6	4,9	5,4	6,1	5,6	5,8	6,8

Not/Note: Uppgifterna från 2008 och framåt är reviderade/Figures from 2008 and later are revised.

Källa/Source: ÅSUB, Nationalräkenskaper/Statistics Åland, National Accounts

5.4. Handelns arbetsställen efter region, personalens storlek och näringsgren 2005-2016

Work places in trade and services by region, workforce size and industry 2005-2016

Region										
Personalens storlek/Workforce size										
Näringsgren/Industry	2005	2009	2010	2011	2012	2013	2014	2015	2016	
Totalt	657	666	676	682	667	682	671	663	681	
Region										
Mariehamn	346	337	343	343	327	324	325	312	323	
Landsbygden	245	262	265	275	277	294	279	283	294	
Skärgården	66	67	68	64	63	64	67	68	64	
Personalens storleksklass/Workforce by size class										
0-4	545	558	569	578	547	565	551	537	550	
5-9	63	59	60	58	70	61	55	53	55	
10-19	20	24	22	26	23	21	30	29	27	
20-49	8	11	13	14	15	14	18	17	18	
50+	2	2	2	1	2	3	1	1	1	
Okänd/Unknown	19	12	10	5	10	18	16	26	30	
Näringsgren/Industry										
Handel med motorfordon/ Car sales	77	69	71	68	65	67	72	67	70	
Partihandel/Wholesale trade	115	120	120	124	118	119	113	112	119	
Detaljhandel/Retail trade	274	283	286	291	285	298	294	288	289	
Hotell- och logiverksamhet/ Hotels	96	101	100	96	98	96	94	97	101	
Restaurangv./Restaurants	95	93	99	103	101	102	98	99	102	

Källa/Source: Statistikcentralen, Företagsregister, ÅSUB/Statistics Finland Register of Enterprises, ÅSUB

5.5. Handelns omsättning efter bransch 2000-2017, MEUR

Turnover in trade and services by industry 2000-2017, MEUR

Bransch/Industry	2000	2005	2010	2011	2012	2013	2014	2015	2016	2017 ¹⁾
Totalt	392	492	582	638	667	635	643	603	621	612
Handel med motorfordon/ Car Sales	55	61	29	33	30	30	33	32	36	35
Partihandel/Wholesale trade	156	227	291	300	296	291	253	234	257	265
Detaljhandel/Retail trade	149	168	218	254	291	262	309	285	273	258
Hotell- och restaurang/ Hotels and restaurants	32	35	43	52	50	52	48	52	54	54

Not/Note: Gäller företag med Åland som hemort/Companies with Åland as residence ¹⁾Preliminära uppgifter/Preliminary figures

Källa/Source: ÅSUB, Momsregistret/Statistics Åland, VAT-register

Figur 5.1. Handelns förädlingsvärde efter bransch 2000-2015, MEUR

Value added in trade and services by industry 2000-2015, MEUR

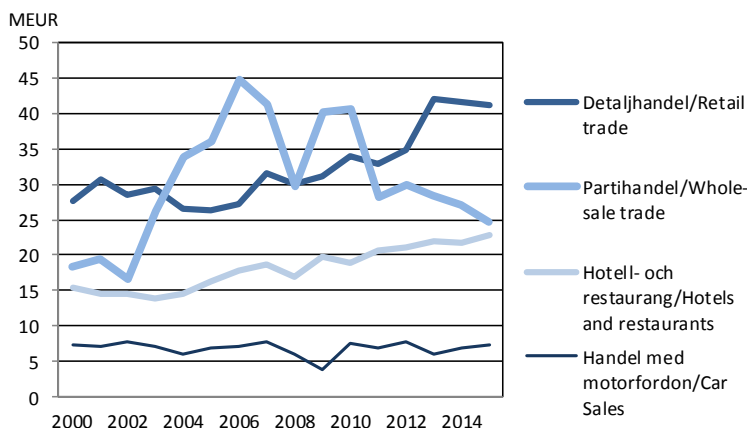

Not/Note: Reviderade uppgifter från 2008 och framåt/The figures from 2008 and later are revised.

Källa/Source: ÅSUB, Nationalräkenskaper/Statistics Åland, National Accounts

5.6. Utrikeshandel efter varuslag 2016-2017, 1 000 EUR

Imports and exports by commodity group 2016-2017, 1 000 EUR

Varuslag/Commodity group	Import/Imports		Export/Exports	
	2016	2017	2016	2017
Totalt	243 041	235 788	95 838	107 983
Levande djur, animaliska produkter/Live animals, products of animal origin	55 260	60 342	7 957	7 911
Vegetabiliska produkter/Vegetable products	11 311	10 508	1 007	815
Beredda livsmedel, drycker, sprit, tobak/Edible prepar., beverages, liquors, tobacco	38 578	33 995	12 751	12 180
Mineraliska produkter/Mineral products	8 098	7 626	60	116
Prod. av kemiska ind. etc./Prod. fr. chem. ind.	6 971	6 019	8 232	12 146
Plast- o. gummivaror/Art. of plastics and rubber	13 739	13 931	28 426	32 603
Lädervaror/Articles of leather	356	802	5	11
Trä, varor av trä, kork/Wood, art. of wood, cork	2 745	2 973	7 120	7 170
Massa av ved, papper, pappersvaror/Pulp, paper	6 127	4 809	95	107
Textilvaror/Textile articles	5 378	4 593	83	112
Skor, käppar, piskor, hattar/Shoes, canes, whips, hats	715	515	1	1
Varor av sten, gips, cement etc./Articles of stone, plaster, cement etc	2 779	2 945	86	102
Smycken, ädelsten/Jewellery, precious stones	182	164	55	31
Oädla metaller, varor av dessa/Base metals	6 095	6 472	3 419	5 128
Maskiner, apparater, redskap/Machinery, equipment, appliances	56 488	50 601	2 968	2 682
Fordon, fartyg, transportutrustning etc./Vehicles, ships, transport equipment	13 924	17 798	899	2 115
Optiska instrument etc./Optical appliances	2 980	2 128	4 504	5 977
Vapen och ammunition/Arms and ammunition	16	16	13	18
Diverse varor/Miscellaneous articles	11 208	9 483	1 539	1 301
Konstverk, antikviteter/Works of art, antiques	9	52	11	27
Okänt (leverans till fartyg)/Unknown (delivery to vessels)	82	15	16 606	17 431

Not/Note: Tabellen gäller handel med varor, inte tjänster. Gäller ej handeln med Finland/Trade with goods, not services.

Trade with Finland excluded.

Källa/Source: ÅSUB Handel/Statistics Åland, Trade

5.7. Utrikeshandel efter näringsgren 2016-2017, 1 000 EUR

Imports and exports by industry 2016-2017, 1 000 EUR

Näringsgren/Industry	Import/Imports		Export/Exports		Handelsnetto/ Trade balance	
	2016	2017	2016	2017	2016	2017
Totalt	243 041	235 788	95 838	107 983	-147 203	-127 804
A Jordbruk, skogsbruk och fiske/Agriculture, forestry and fishing	9 632	6 191
B-C Tillverkning, utvinning av mineral/Manufacturing mining and quarrying	66 216	73 105
D-E El, gas, värme och vatten, avlopp och avfall/Energy and water supply, sewerage and waste management	378	247
F Byggsamhet/Construction	8 408	9 391	624	1 242	-7 784	-8 149
G Handel, rep. av motorfordon och motorcyklar/Wholesale and retail trade; repair of motor veh.	122 091	118 710	13 522	19 369	-108 569	-99 341
H Transp. och magasinering/Transp. and storage
I Hotell- och restaurangverks./Accommodation and food service activities
J Informations- och kommunikationsverksamhet/Information and communication	1 437	1 899	29	451	-1 407	-1 448
K Finans- och försäkringsverksamhet/Financial and insurance activities	513	313
L Fastighetsverksamhet/Real estate activities
M-S Övriga tjänster/Other services	5 686	5 435
Övriga aktörer/Other	8 039	5 755	137	94	-7 902	-5 661

Not/Note: Tabellen gäller handel med varor, inte tjänster. Gäller ej handeln med Finland/Trade with goods, not services. Trade with Finland excluded.

Källa/Source: ÅSUB Handel/Statistics Åland, Trade

5.8. Total import och export av varor 2013-2017, 1 000 EUR
Total imports and exports of goods 2013-2017, 1 000 EUR

	2013	2014	2015	2016	2017
Import total/Imports, total	511 285	565 579	516 971	514 852	510 672
Import, utrikes/Imports, international	247 606	247 113	245 630	243 041	235 788
Import från Finland/Imports from Finland	263 679	318 466	271 341	271 811	274 884
Export total/Exports, total	280 042	276 365	284 368	282 908	304 049
Export, utrikes/Exports, international	118 457	109 550	117 059	95 838	107 983
Export till Finland/Exports to Finland	161 585	166 815	167 309	187 070	196 065
Handelsnetto total/Trade balance, total	-231 243	-289 214	-232 603	-231 943	-206 623
Handelsnetto, utrikes/Trade balance, international	-129 148	-137 563	-128 570	-147 203	-127 804
Handelsnetto, Finland/Trade balance, Finland	-102 094	-151 651	-104 033	-84 740	-78 819

Not/Note: Uppgifterna är inte jämförbara med tidigare år. Reviderade uppgifter för 2015. Preliminära uppgifter för 2016-2017/ The figures are not comparable with previously published figures. Revised figures for 2015. Preliminary figures for 2016-2017.

Källa/Source: ÅSUB Handel/Statistics Åland, Trade

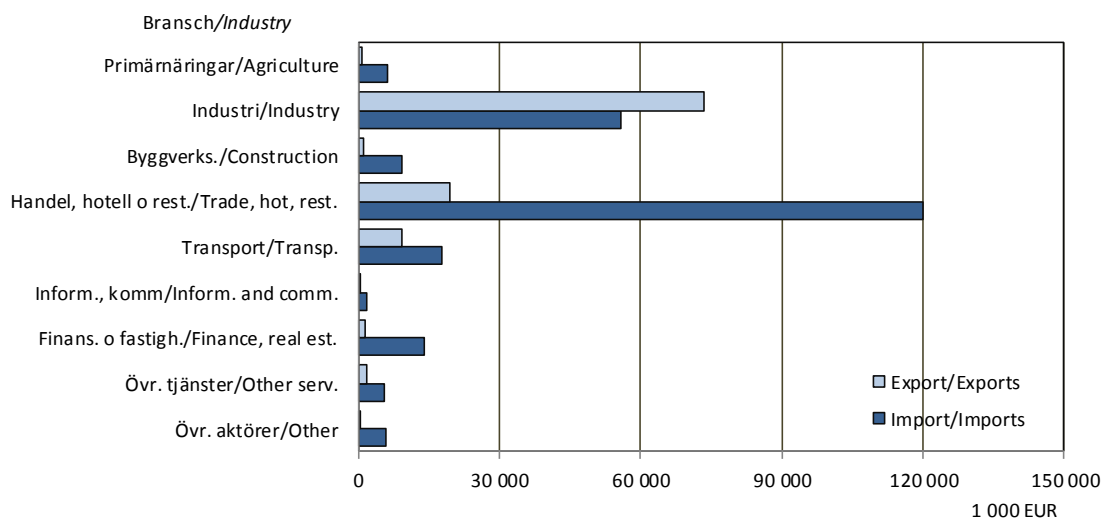
Figur 5.2. Utrikesvaruhandel efter näringsgren 2017, 1 000 EUR
Imports and exports of goods by industry 2017, 1 000 EUR

Not/Note: Diagrammet gäller ej handeln med Finland/Trade with Finland excluded.

Källa/Source: ÅSUB Handel/Statistics Åland, Trade

5.9. Bankväsendet 2015-2017, nyckeltal, 1 000 EUR

Financial system 2015-2017, key figures, 1 000 EUR

	2015	2016	2017
Räntenetto/Net interest margin	56 325	57 688	58 945
Nettointäkter från avgifter och provisioner/Net fee and commission income	38 735	39 901	42 486
Nettointäkter från handel och investeringar/Net trading and investing income	10 052	5 060	2 919
Övriga intäkter/Other income	2 271	2 254	3 730
Totala inkomster/Total income	107 382	104 903	108 082
Totala kostnader/Total expenses	78 770	82 500	84 548
Nedskrivningar av lån och fordringar/Impairments on loans and receivables	-4 096	1 059	-2 097
Rörelsevinst/-förlust/Operating profit/-loss	32 707	21 344	25 631
Kontanta medel och kassabehållning hos centralbanker/Cash and cash balances at central banks	248 312	596 616	640 589
Lån och förskott till kreditinstitut/Loans and advances to credit institutions	2 847	125 283	3 032
Lån och förskott till allmänheten och offentliga samfund/Loans and advances to the public and public sector entities	3 915 758	4 156 014	4 342 389
Värdepapper/Debt securities	637 477	506 495	636 309
Derivat/Derivatives	24 054	25 167	21 574
Övriga tillgångar/Other assets	126 985	123 170	131 426
Summa tillgångar/Total assets	4 955 433	5 532 745	5 775 319
Inlåning från kreditinstitut/Deposits from credit institutions	234 586	163 639	171 856
Inlåning från allmänheten och offentliga samfund/Deposits from the public and public sector entities	2 778 783	3 296 237	3 425 894
Emitterade skuldebrev/Debt securities issued	1 459 154	1 495 817	1 637 252
Övriga skulder/Other liabilities	261 186	349 245	328 728
Derivat/Derivatives	20 622	34 297	22 829
Eget kapital/Total equity	201 101	193 510	188 761
Exponering utanför balansräkningen/Off balance sheet exposures	370 889	398 111	480 862
Kapitalbas/Own funds	229 449	234 931	252 005

Not/Note: Gäller Andelsbanken för Åland och Ålandsbanken/The figures are from Andelsbanken för Åland and Ålandsbanken.

Källa/Source: Finansinspektionen/Financial Supervisory Authority

Figur 5.3. Bankväsendet 2015-2017, inkomster, MEUR

Financial system 2015-2017, income, MEUR

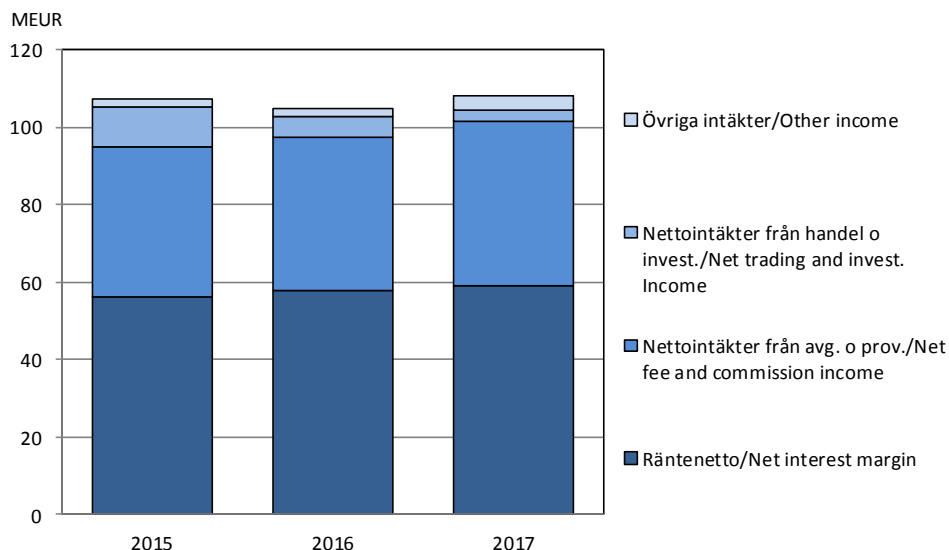

Not/Note: Gäller Andelsbanken för Åland och Ålandsbanken/The figures are from Andelsbanken för Åland and Ålandsbanken.

Källa/Source: Finansinspektionen/Financial Supervisory Authority

5.10. Arbetspensionsförsäkringsbolags nyckeltal 2014-2017, 1 000 EUR*Key figures of employee pension insurance companies 2014-2017, 1 000 EUR*

	2014	2015	2016	2017
Premieinkomst/Premiums written	39 048	43 524	43 444	46 166
Utbetalda pensioner och övriga ersättningar/Pensions and other claims paid	39 040	41 151	42 616	43 892
Nettointäkter av placeringsverksamheten/Net investment income	17 269	13 163	11 850	24 702
Nettointäkter av placeringsverksamheten på sysselsatt kapital, proc./ Return on capital employed, per cent	6,6	4,7	4,6	8,2
Omsättning/Turnover	51 613	62 452	50 508	69 582
Driftskostnader totalt/Total operating expenses	1 946	2 322	2 491	2 512
Driftskostnader totalt procent av omsättningen/Total operating expenses, per cent of turnover	3,8	3,7	4,9	3,6
Ansvarsskuld/Technical provisions	243 063	262 559	268 639	292 575
Solvenskapital/Solvency capital	87 735	87 327	89 629	100 356
Pensionstillgångar/Pension assets	281 189	294 691	307 129	333 524
Antal pensionstagare/Number of pension recipients	4 119	4 264	4 391	4 508
Totalresultat/Total profit	8 291	2 739	2 412	12 822

Källa/Source : Finansinspektionen/Financial Supervisory Authority

5.11. Skade- och livförsäkringsbolags nyckeltal 2012-2017, 1 000 EUR*Key figures of non-life and life insurance companies 2012-2017, 1 000 EUR*

	2012	2013	2014	2015	2016	2017
Premieintäkter/Premiums earned	45 150	48 681	49 454	54 516	54 524	61 226
Premieinkomst/Premium income	71 016	73 928	77 077	84 497	79 609	80 905
Ersättningskostnader/Claims incurred	-40 387	-36 552	-41 708	-49 830	-43 992	-47 511
Driftskostnader/Operating expenses	-7 989	-9 182	-9 825	-11 936	-14 180	-16 395
Försäkringstekniskt resultat/bidrag/Balance on technical account	-7 527	-5 894	-1 875	4 179	8 029	13 574
Intäkter av placeringsverksamheten/Investment income	21 068	26 658	31 578	58 724	40 869	45 899
Kostnader för placeringsverksamheten/Investment charges	-12 134	-14 979	-13 564	-17 930	-18 551	-16 172
Räkenskapsperiodens vinst (förlust)/Profit/loss for the accounting period	-931	1 930	5 745	27 758	20 309	22 374

Not/Note : I premieinkomst är återförsäkrarens andel exkluderad. Endast bolagens egna andel av premieintäkter och ersättningskostnader ingår.
The share of reinsurers is not included in premium income. Only the share of the companies is included in premiums earned and claims incurred.

Källa/Source : Finansinspektionen/Financial Supervisory Authority

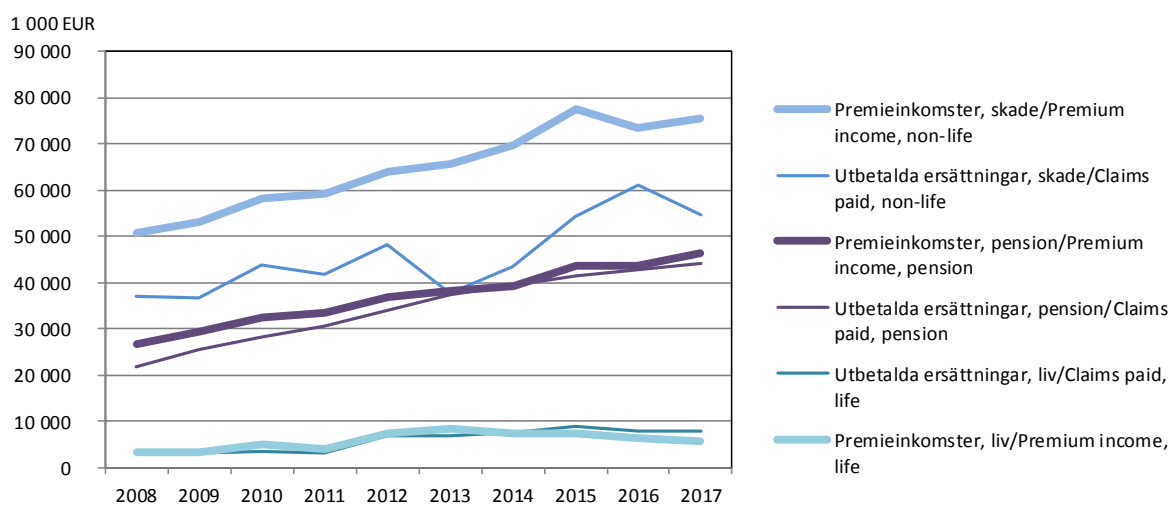
Figur 5.4. Försäkringsbolags premieinkomster och utbetalda ersättningar 2008-2017, 1 000 EUR*Premium income and claims paid of insurance companies 2008-2017, 1 000 EUR*

Källa/Source : Finansinspektionen/Financial Supervisory Authority

5.12. Bostadshushållens skulder 2005-2017, MEUR

Debts of household dwelling units 2005-2017, MEUR

	2005	2010	2013	2014	2015	2016	2017
Skulder sammanlagt, MEUR/Debts total, MEUR	540	742	812	848	893	939	981
Bostadsskulder/Housing loans	361	530	592	617	648	670	688
Övriga skulder/Other debts	101	148	158	164	193	218	241
Studieskulder/Study loans	14	12	13	13	-	-	-
Skulder för inkomstens förvärvande/Loans taken up for the purpose of acquiring income or charged on a source of income	64	51	50	54	53	51	52
Räntor på skulder sammanlagt/Interest total	18	16	14	14	14	13	12
Bostadsskulder/Housing loans	11	10	9	9	9	8	7
Övriga skulder/Other debts	4	4	4	4	4	4	4
Studieskulder/Study loans	0	0	0	0	-	-	-
Skulder för inkomstens förvärvande/Loans taken up for the purpose of acquiring income or charged on a source of income	3	2	1	1	1	1	1
Antal bostadshushåll med skulder sammanlagt/ Household dwelling units with debts	7 156	7 878	7 899	8 041	8 150	8 235	8 331
Bostadsskulder/Housing loans	4 285	4 911	5 242	5 377	5 447	5 513	5 555
Övriga skulder/Other debts	4 494	5 402	4 709	4 730	5 703	5 718	5 917
Studieskulder/Study loans	1 733	1 667	1 777	1 817	-	-	-
Skulder för inkomstens förvärvande/Loans taken up for the purpose of acquiring income or charged on a source of income	1 140	824	687	691	644	627	596
Antal bostadshushåll/Household dwelling units	12 046	12 894	13 318	13 455	13 568	13 699	13 863

Not/Note: Från och med år 2015 ingår studieskulder i övriga skulder. Uppgifterna är inte jämförbara med tidigare publicerade siffror/As of 2015 study loans are included in other debts. The figures are not comparable with previously published figures.

Källa/Source: Statistikcentralen, Finansiering och försäkring/Statistics Finland Financing and insurance

Figur 5.5. Bostadshushållens skulder 2002-2017, MEUR

Debts of household dwelling units 2002-2017, MEUR

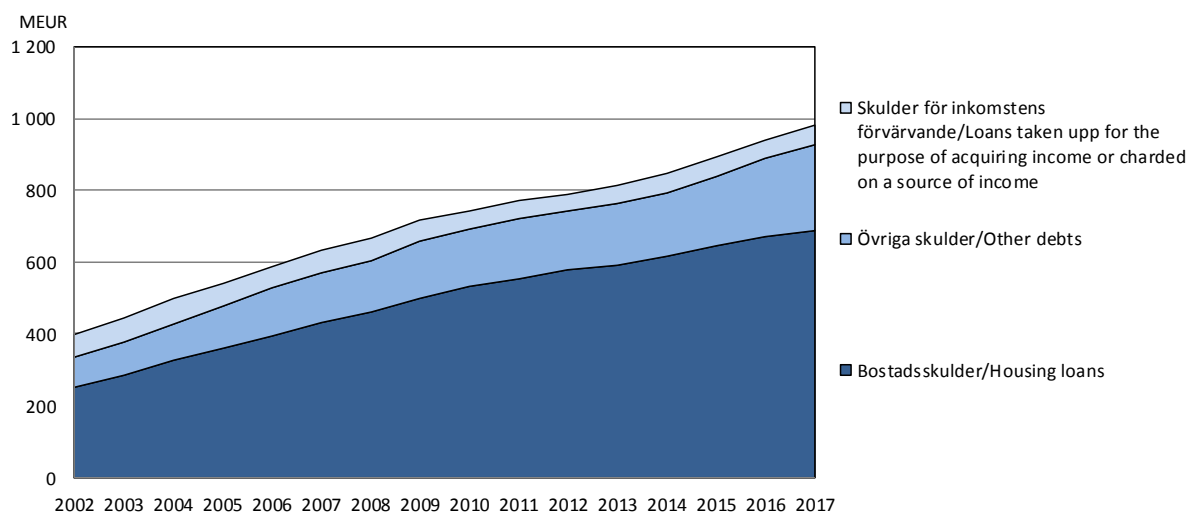

Not/Note: Studieskulder ingår i övriga skulder. Uppgifterna är inte jämförbara med tidigare publicerade siffror/Study loans are included in other debts. The figures are not comparable with previously published figures.

Källa/Source: Statistikcentralen, Finansiering och försäkring/Statistics Finland, Financing and insurance

5.13. Ålands landskapsregerings lånefordringar 2013-2017, 1 000 EUR

Outstanding credits of the Government of Åland 2013-2017, 1 000 EUR

Lånets art/Type of loan	2013	2014	2015	2016	2017
Summa	64 858	62 256	62 326	59 870	56 482
Bostadslån/Housing loans	61 921	59 755	57 132	54 929	51 757
Lån till kommunerna för inrättande av arbetsplatsområden/ Loans to municipalities for establishment of work place areas	243	192	192	192	192
Lån ur regionallänemedel/Loans from regional loan fund	1 346	1 153	961	769	577
Investeringslån/Investment loans	90	34	29	29	29
Syss.politiska konjunkturlån/Loans for employment enhancing measures	17	17	17	17	17
Produktutvecklingslån/Product development loans	709	674	622	589	577
Lån för torrlägningsarbeten/Loans for drainage work	11	8	4	3	2
Gårdsbrukslån/Agricultural loans	59	28	16	-	-
Husbockslån/House longhorn beetle loans	48	34	25	17	9
Skogsförbättringslån/Forest improvement loans	14	11	8	6	4
Amorteringslån för golfbana/Amortization loan for golf course	101	51	-	-	-
Kapitallån/Capital loan	300	300	300	300	300
Offentligt kapitallån/Public capital loan	-	-	3 019	3 019	3 019
Lån ur penningautomatmedel/Loans from public gaming company fund	1 205	2 604	4 789	4 500	4 815

Källa/Source: LR Bokslut/The Government of Åland, Final Accounts

Figur 5.6. Landskapets lånefordringar 2013-2017, MEUR

Outstanding credits of the Government of Åland 2013-2017, MEUR

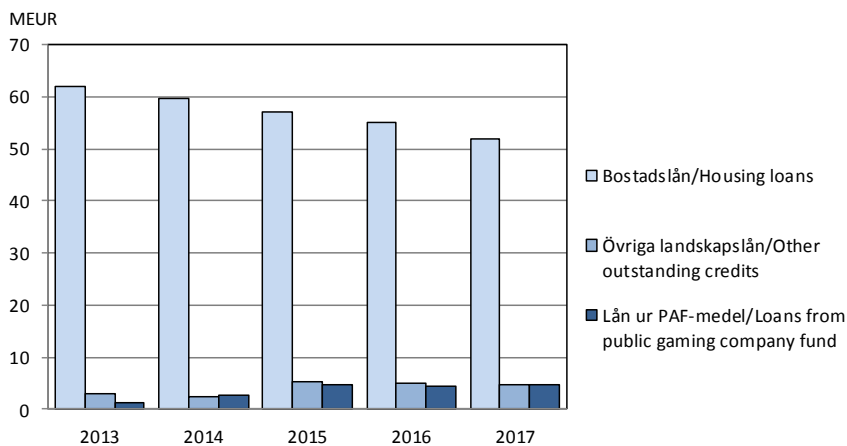

Källa/Source: LR Bokslut/The Government of Åland, Final Accounts

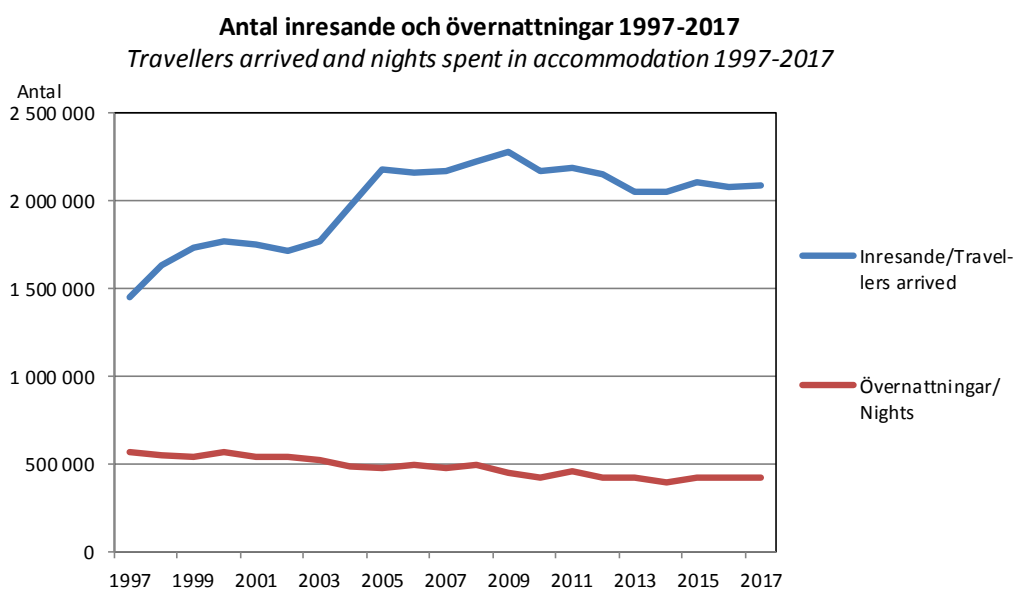

Sjöfart och turism

Kapitlet om sjöfart och turism omfattar uppgifter om den åländska handelsflottan, hamnar och farleder, inresande, övernattningar samt företag inom turistbranschen. Objekt för statistiken är antal fartyg och deras kapacitet, antal anställda, antal inresande och övernattande samt antal företag. Uppgifterna gäller hela Åland.

En utförligare beskrivning av statistikområdena inklusive definitioner av variabler finns på ÅSUBs webbplats www.asub.ax under Statistik efter ämne/Sjöfart respektive Turism.

Källorna anges under varje tabell. Tillförlitligheten är hög i och med att sjöfartsstatistiken baseras på uppgifter från Sjöfartsverkets fartygsregister samt från rederierna och turiststatistiken på totaluppgifter från aktörerna i branschen. En begränsning är att inkvarteringsstatistiken inte omfattar anläggningar med mindre än fem rum eller stugor. Jämförbarheten över tiden är god.

ÅSUB publicerar en detaljerad turiststatistik, bl.a. en större årlig statistikrapport och månatliga statistikmeddelanden. Publikationerna kan beställas från ÅSUB och finns även tillgängliga på ÅSUBs webbplats. Ett årligt meddelande om sjöfartsstatistik publiceras också liksom sjöfarts- och turiststatistik i form av Excel- och databastabeller.

Ansvarig för sjöfartsstatistiken på ÅSUB är Richard Palmer, info@asub.ax och för turiststatistiken Christina Lindström, christina.lindstrom@asub.ax

Shipping and tourism

The chapter on shipping and tourism includes data on the merchant fleet of Åland, ports and waterways, arrived guests and nights spent as well as accommodation establishments.

More statistics on these subject areas are available at the website of Statistics Åland, www.asub.ax, in Excel- and database tables in English.

Contact persons are Richard Palmer, info@asub.ax (shipping) and Christina Lindström, christina.lindstrom@asub.ax (tourism)

6.1. Den åländskägda handelsflottan efter bruttoton och flagg 2000-2017

The Åland owned shipping fleet by gross tons and country of registration 2000-2017

År/ Year	Fartyg, totalt		Åländsk och finländsk flagg		Utländsk flagg	
	Antal	BT/GT	Antal	BT/GT	Antal	BT/GT
2000	44	833 560	36	430 225	8	403 335
2001	45	819 207	37	432 898	8	386 309
2002	46	887 171	37	432 898	9	454 273
2003	45	879 489	34	373 621	11	505 868
2004	49	893 047	38	387 179	11	505 868
2005	55	891 881	43	429 989	12	461 892
2006	56	946 884	40	402 583	16	544 301
2007	55	948 718	37	399 738	18	548 980
2008	55	979 376	37	389 132	18	590 244
2009	55	986 831	36	350 156	19	636 675
2010	55	983 497	36	346 822	19	636 675
2011	55	983 497	36	346 822	19	636 675
2012	53	977 961	34 ¹⁾	341 286 ¹⁾	19	636 675
2013	50	946 535	32	361 927	18	584 608
2014	46	964 116	31	358 148	15	605 968
2015	43	998 621	28	339 169	15	659 452
2016	43	997 840	27	338 536	16	659 304
2017	43	1 001 784	28	340 234	15	661 550

Not/Note: Fartyg större än 300 BT majoritetsägda av åländska rederier. Tabellen inkluderar landskapsägda färjor/ *Vessels larger than 300 GT, majority owned by Åland companies. Including ferries owned by the Government of Åland.* ¹⁾ Reviderade uppgifter/ *Revised figures*

Källa/Source: ÅSUB Sjöfart och turism/ÅSUB Shipping and tourism

Figur 6.1. Åländskregistrerade fartyg efter bruttodräktighet och dödviktton 1975-2016

Vessels registered in Åland by gross ton and net ton 1975-2016

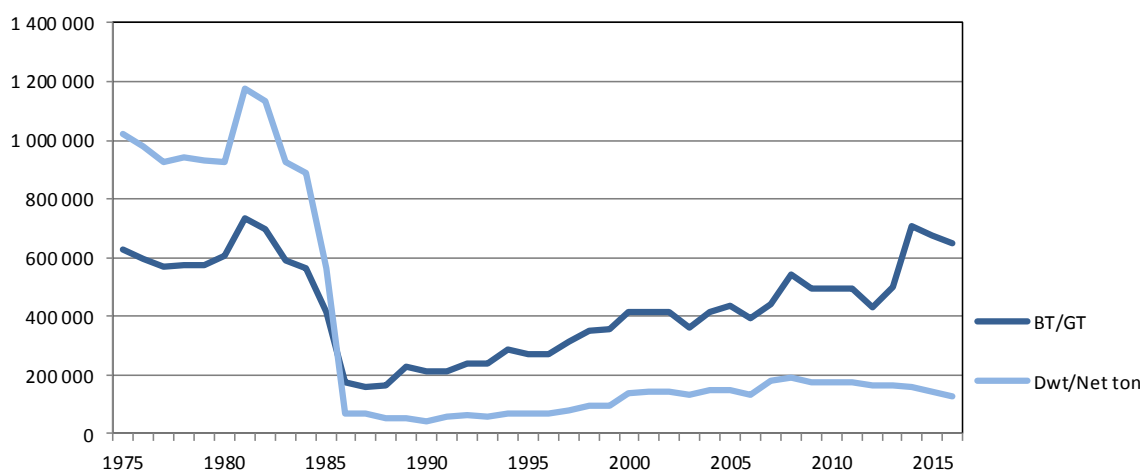

Not/Note: Diagrammet omfattar fartyg som är registrerade på Åland exkl. landskapsägda färjor/ *The figure includes vessels registered in Åland excl. vessels owned by the Government of Åland*

Källa/Source: Trafiksäkerhetsverket/Finnish Transport Safety Agency

6.2. Åländskregistrerade fartyg efter kategori 2016

Vessels registered in Åland by type of vessel 2016

	Antal	BT/GT	Dwt/ Net ton
Totalt	117	687 382	141 068
Passagerarfartyg/Passenger vessels	24	328 660	15 497
Roro-fartyg/Roro-vessels	23	323 090	109 791
Fiskefartyg/Fishing-vessels	27	1 418	..
Annat fartyg/Other vessel	35	25 558	14 245
Skärgårdsfärjor/Archipelago ferries	8	8 656	1 535

Not/Note: Tabellen omfattar fartyg som är registrerade på Åland/The table includes vessels registered in Åland.

Källa/Source: Trafiksäkerhetsverket/Finnish Transport Safety Agency

Figur 6.2. Åländskregistrerade passagerar- och lastfartyg efter bruttoregister-ton 2000-2016

Passenger and cargo ships registered in Åland by gross ton 2000-2016

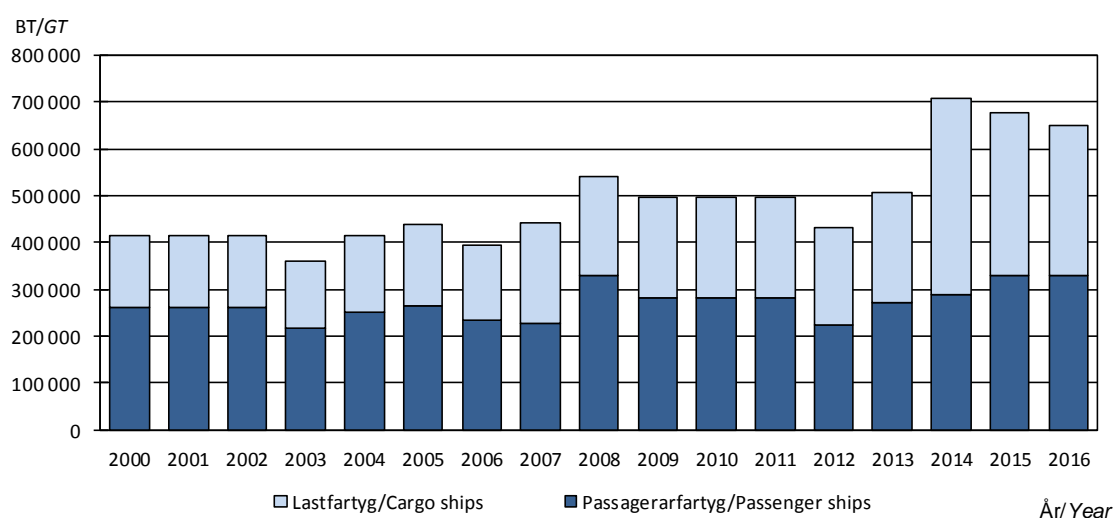

Not/Note: Diagrammet omfattar fartyg som är registrerade på Åland exkl. landskapsägda färjor/The figure includes vessels registered in Åland excl. vessels owned by the Government of Åland

Källa/Source: Trafiksäkerhetsverket/Finnish Transport Safety Agency

6.3. Den åländskregistrerade handelsflottan 2006-2016. Tonnage under åländsk och finländsk flagg

The merchant fleet registered in Åland 2006-2016. Fleet under the flags of Åland and Finland

År/Year	Antal	BT/GT
2006	42	520 871
2007	46	559 743
2008	48	550 295
2009	45	506 964
2010	45	506 977
2011	45	506 977
2012	43	441 868
2013	43	512 275
2014	46	713 070
2015	41	681 602
2016*	40	680 538

Not/Note: Tabellen omfattar fartyg större än 300 BT, inklusive landskapsfärjor, som är registrerade på Åland/ *The table includes vessels larger than 300 GT, incl. Archipelago ferries, and registered in Åland.* * Preliminära uppgifter/Preliminary figures

Källa/Source: Trafiksäkerhetsverket, ÅSUB Sjöfart och turism/Finnish Transport Safety Agency, ÅSUB Shipping and Tourism

6.4. Åldersfördelningen av det åländskregistrerade tonnaget 2016, antal fartyg

The fleet registered in Åland by age 2016, number of ships

Ålder/Age	Totalt	Pass.fartyg/ Pass. vessels	Roro-fartyg/ Roro- vessels	Fiskefartyg/ Fishing- vessels	Annat fartyg/ Other vessels	Skärgårdsfärjor/ Archipelago ferries
Totalt	117	24	23	27	35	8
-4 år/years	2	1	-	-	1	-
5-9 år/years	7	2	3	-	1	1
10-14 år/years	4	-	2	-	2	-
15-19 år/years	11	1	6	1	2	1
20-24 år/years	8	3	2	-	3	-
25+ år/years	85	17	10	26	26	6

Not/Note: Tabellen omfattar fartyg som är registrerade på Åland/ *The table includes vessels registered in Åland.*

Källa/Source: Trafiksäkerhetsverket/Finnish Transport Safety Agency

6.5. Ankommande fartyg efter hamn, antal och nettodräktighet 2014-2017

Vessels arriving by destination, number and net tonnage 2014-2017

Hamn/ Destination	2014		2015		2016		2017	
	Antal	Netto- dräktighet ¹⁾ 1 000 ton	Antal	Netto- dräktighet ¹⁾ 1 000 ton	Antal	Netto- dräktighet ¹⁾ 1 000 ton	Antal	Netto- dräktighet ¹⁾ 1 000 ton
Summa	8 424	178 881	8 768	181 722	9 230	187 742	9 107	188 692
Mariehamn	5 008	125 121	5 036	124 217	5 062	125 107	5 113	127 613
Eckerö	959	3 556	920	3 411	958	3 552	908	3 367
Långnäs	2 457	50 204	2 812	54 093	3 210	59 083	3 086	57 712

¹⁾ Net tonnage.

Källa/Source: Mariehamns hamn, Eckerölinjen, Långnäs hamn/The Port of Mariehamn, Eckerölinjen, The Port of Långnäs

6.6. Farleder 31.12.2005, 2015 och 2017, km

Waterways 31.12.2005, 2015 and 2017, km

År/Year	Totalt	Djupgående/Draught, m		
		-3,9	4,0-7,9	8,0+
2005	1 319	501	616	202
2015	1 317	495	634	188
2017	1 329	498	643	188

Källa/Source: Trafikverket/Finnish Transport Agency

Figur 6.3. Till Åland anlända resenärer 1960-2017

Travellers arrived 1960-2017

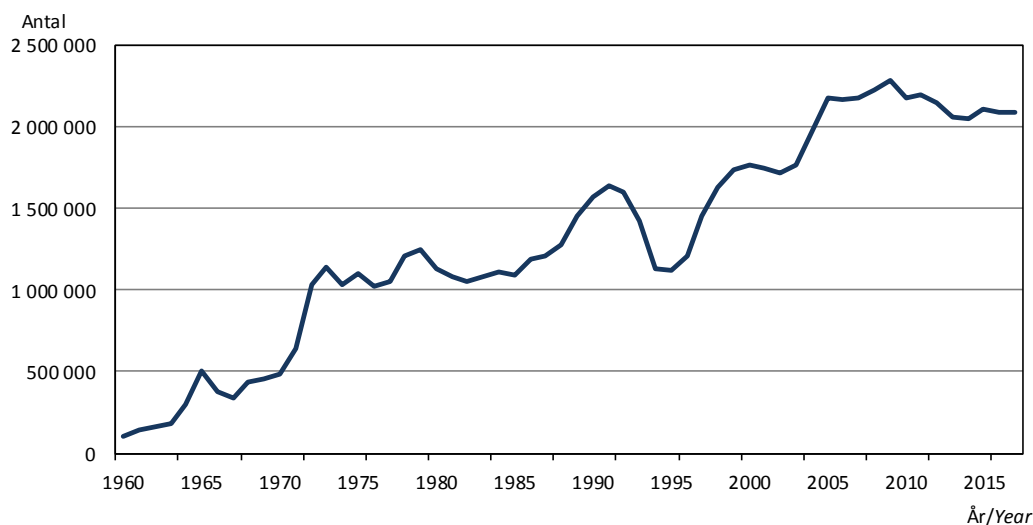

Källa/Source: ÅSUB Turiststatistik/Statistics Åland, Tourism Statistics

6.7. Till Åland anlända resenärer efter transportmedel och land 2015-2017

Travellers arrived by type of transport and country 2015-2017

Land/Country Transportmedel/Type of transport	2015	2016	2017	Förändring i %/Change in %	
				2015-2016	2016-2017
Totalt	2 108 666	2 084 272	2 086 854	-1,2	0,1
Från Sverige/From Sweden	1 734 692	1 716 126	1 715 760	-1,1	0,0
Kryssningsresenärer/On cruise liners	806 394	783 408	773 906	-2,9	-1,2
Övriga/Other travellers	928 298	932 718	941 854	0,5	1,0
Från Finland/From Finland	363 063	353 045	359 442	-2,8	1,8
Landskapets färjor/Archipelago ferries	42 698	43 890	42 685	2,8	-2,7
Övriga/Others	320 365	309 155	316 757	-3,5	2,5
Från övriga länder/Other countries	10 911	15 101	11 652	38,4	-22,8

Källa/Source : ÅSUB Turiststatistik/Statistics Åland, Tourism Statistics

6.8. Till Åland anlända fordon efter fordonstyp och land 2005-2017

Arrived vehicles by type of vehicle and country 2005-2017

Land/Country Fordon/Vehicle	2005	2010	2011	2012	2013	2014	2015	2016	2017
Totalt	214 562	222 571	218 269	208 921	203 161	257 994	214 087	218 853	221 543
Bilar/Cars	184 090	193 049	188 938	179 313	174 666	230 006	186 654	190 749	194 840
Lastbilar, långtradare/Lorries, trucks	4 376	5 398	5 572	5 498	5 960	5 394	5 353	5 104	4 028
Bussar/Buses	2 486	2 960	3 315	3 524	3 588	4 038	4 135	4 234	4 787
Från Sverige/From Sweden	156 770	162 304	156 701	149 360	143 932	199 943	154 796	159 562	160 614
Bilar/Cars	151 809	155 729	150 162	142 111	137 073	192 864	147 341	152 114	153 671
Lastbilar, långtradare/Lorries, trucks	2 940	4 050	4 182	4 154	3 647	3 615	3 653	3 511	2 558
Bussar/Buses	2 021	2 525	2 357	3 095	3 212	3 464	3 802	3 937	4 385
Från Finland/From Finland¹⁾	57 005	58 059	59 483	57 063	56 870	55 681	56 993	56 788	58 377
Bilar/Cars	31 558	35 221	36 786	34 908	35 504	35 080	37 184	36 315	38 803
Lastbilar, långtradare/Lorries, trucks	1 377	1 253	1 329	1 161	2 065	1 576	1 548	1 428	1 322
Bussar/Buses	460	421	924	408	354	469	316	279	364
Från övriga länder/Other countries	787	2 208	2 085	2 498	2 359	2 370	2 298	2 503	2 552
Bilar/Cars	723	2 099	1 990	2 294	2 089	2 062	2 129	2 320	2 366
Lastbilar, långtradare/Lorries, trucks	59	95	61	183	248	203	152	165	148
Bussar/Buses	5	14	34	21	22	105	17	18	38

¹⁾Anlända fordon med skärgårdsfärjorna från Finland ingår endast i totalsumman. Uppgifterna för linjen Nådendal-Långnäs saknas/Vehicles arrived on the archipelago ferries from Finland are included only in the total figures. Data for the route Nådendal-Långnäs are not included.

Källa/Source : Respektive rederi/Each shipowner respectively

6.9. Anlända gäster och övernattningsnätter i inkvarteringsanläggningar efter hemland 2017
Guests arrived and nights spent in accommodation by home country 2017

Hemland/ Home country		Anlända/ Arrived	Övernattningar/Nights		Övernattn. per gäst/ Nights per guest
			Antal	Procent	
Totalt		203 742	416 660	100,0	2,0
Norden tot.	<i>Nordic countries</i>	184 958	369 817	88,8	2,0
Åland	<i>Åland</i>	1 646	2 236	0,5	1,4
Finland	<i>Finland</i>	89 249	168 102	40,3	1,9
Sverige	<i>Sweden</i>	90 921	192 066	46,1	2,1
Norge	<i>Norway</i>	1 691	3 798	0,9	2,2
Danmark	<i>Denmark</i>	1 369	3 433	0,8	2,5
Färöarna	<i>Faroe Islands</i>	14	21	0,0	1,5
Grönland	<i>Greenland</i>	8	14	0,0	1,8
Island	<i>Iceland</i>	60	147	0,0	2,5
Tyskland	<i>Germany</i>	4 617	12 021	2,9	2,6
Estland	<i>Estonia</i>	4 056	7 237	1,7	1,8
Lettland	<i>Latvia</i>	954	4 213	1,0	4,4
Ryssland	<i>Russia</i>	1 858	3 503	0,8	1,9
Litauen	<i>Lithuania</i>	584	2 447	0,6	4,2
Schweiz	<i>Switzerland</i>	779	2 236	0,5	2,9
Polen	<i>Poland</i>	596	2 093	0,5	3,5
Tjeckien	<i>Czech Republic</i>	347	2 065	0,5	6,0
Nederländerna	<i>Netherlands</i>	740	1 704	0,4	2,3
Storbritannien	<i>Great Britain</i>	719	1 593	0,4	2,2
Frankrike	<i>France</i>	698	1 394	0,3	2,0
Italien	<i>Italy</i>	314	545	0,1	1,7
Spanien	<i>Spain</i>	243	513	0,1	2,1
Belgien	<i>Belgium</i>	214	477	0,1	2,2
Österrike	<i>Österreich</i>	197	413	0,1	2,1
Övriga Europa	<i>Rest of Europe</i>	218	650	0,2	3,0
USA, Kanada	<i>USA, Canada</i>	684	1 448	0,3	2,1
Övriga världen	<i>Rest of world</i>	676	1 490	0,4	2,2
Okänt	<i>Unkonwn</i>	290	801	0,2	2,8

Not/Note: Gästhem, pensionat och stugbyar om minst 5 rum resp. stugor/Hotels, guest houses and holiday villages with more than 4 rooms or cottages.

Källa/Source: ÅSUB Turiststatistik/Statistics Åland, Tourism Statistics

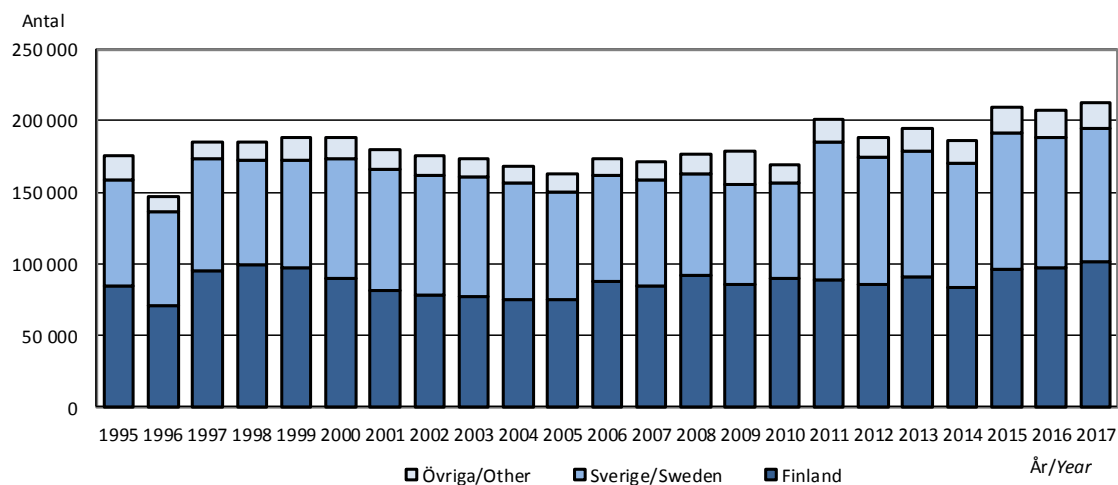
Figur 6.4. Antal övernattningsnätter på hotell efter gästernas hemland 1995-2017
Nights spent at hotels by home country of guests 1995-2017

Not/Note: Hotellanläggningarna utökades 2011/In 2011, the number of hotels increased

Källa/Source: ÅSUB Turiststatistik/Statistics Åland, Tourism Statistics

6.10. Anlända gäster och övernattningar efter land och typ av inkvarteringsanläggning 2017

Guests arrived and nights spent in accommodation by country and type of accommodation 2017

Hemland/ Home country	Anlända gäster/ Guests arrived		Övernattningar/ Guestnights		Förändring av övern./Change 2016-2017, %	Övernattningar per anländ gäst/ Nights per guest
	Antal	Procent	Antal	Procent		
Totalt	203 742	100,0	416 660	100,0	-1,2	2,0
Åland	1 656	0,8	2 236	0,5	69,8	1,4
Finland	89 249	43,8	168 102	40,3	1,3	1,9
Sverige/Sweden	90 921	44,6	192 066	46,1	-1,4	2,1
Övriga länder/Other	21 916	10,8	54 256	13,0	-9,4	2,5
Hotell/Hotels	126 528	100,0	212 842	100,0	2,8	1,7
Åland	738	0,6	896	0,4	2 257,9	1,2
Finland	60 881	48,1	101 294	47,6	4,1	1,7
Sverige/Sweden	55 838	44,1	93 026	43,7	1,7	1,7
Övriga länder/Other	9 071	7,2	17 626	8,3	-3,4	1,9
Gästhem/Guest houses	21 713	100,0	43 672	100,0	1,6	2,0
Åland	431	2,0	551	1,3	-9,2	1,3
Finland	9 753	44,9	20 182	46,2	-7,3	2,1
Sverige/Sweden	9 194	42,3	18 046	41,3	14,6	2,0
Övriga länder/Other	2 335	10,8	4 893	11,2	0,4	2,1
Stugbyar/Cottages	25 878	100,0	92 153	100,0	3,2	3,6
Åland	356	1,4	506	0,5	11,0	1,4
Finland	9 564	37,0	30 193	32,8	11,9	3,2
Sverige/Sweden	11 022	42,6	40 615	44,1	4,1	3,7
Övriga länder/Other	4 936	19,1	20 839	22,6	-9,0	4,2
Camping	29 623	100,0	67 993	100,0	-17,6	2,3
Åland	131	0,4	283	0,4	31,0	2,2
Finland	9 051	30,6	16 433	24,2	-17,5	1,8
Sverige/Sweden	14 867	50,2	40 379	59,4	-16,8	2,7
Övriga länder/Other	5 574	18,8	10 898	16,0	-21,3	2,0

Not/Note: Gästhem, pensionat och stugbyar om minst fem rum resp. stugor/Hotels, guest houses and holiday villages with more than four rooms or cottages.

Källa/Source: ÅSUB Turiststatistik/Statistics Åland, Tourism Statistics

Figur 6.5. Antal övernattningar efter inkvarteringstyp och gästernas hemland 2017

Nights spent by accommodation and home country of guests 2017

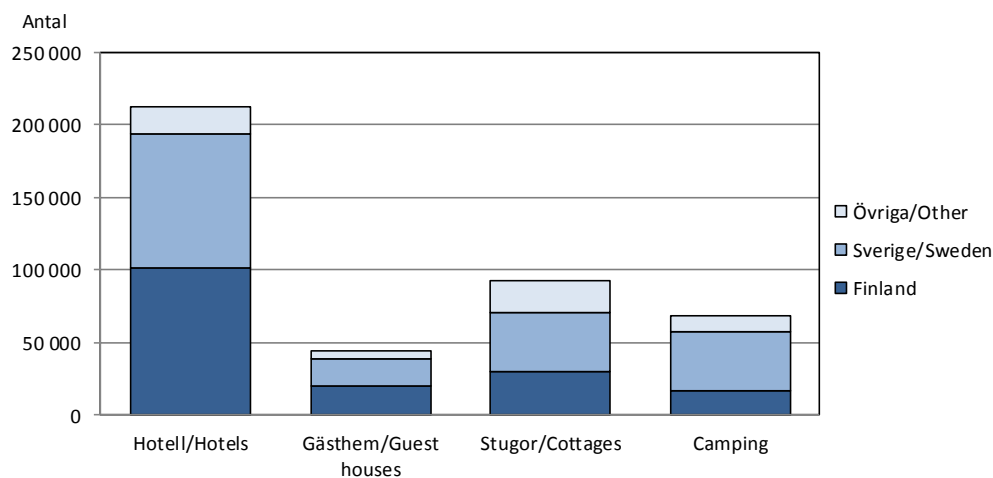

Källa/Source: ÅSUB Turiststatistik/Statistics Åland, Tourism Statistics

6.11. Båtplatser och båtnätter i de åländska gästhamnarna efter region 1995-2017

Capacity of and nights spent in marinas of Åland by region 1995-2017

Region	1995	2000	2005	2010	2015	2016	2017
Totalt							
Antal hamnar/ <i>Marinas</i>	20	20	17	20	21	20	20
Båtplatser/ <i>Capacity</i>	1 494	1 396	1 212	1 317	1 282	1 255	1 266
Båtnätter/ <i>Nights spent</i>	25 032	30 165	28 247	30 324	27 729	29 070	27 910
Fasta Åland/Mainland Åland							
Antal hamnar/ <i>Marinas</i>	8	11	7	9	9	8	8
Båtplatser/ <i>Capacity</i>	757	806	696	819	776	760	776
Båtnätter/ <i>Nights spent</i>	15 629	19 876	19 435	21 319	19 269	20 117	18 913
Skärgården/Archipelago							
Antal hamnar/ <i>Marinas</i>	12	9	10	11	12	12	12
Båtplatser/ <i>Capacity</i>	737	590	516	498	506	495	490
Båtnätter/ <i>Nights spent</i>	9 403	10 289	8 812	9 005	8 460	8 953	8 997

Källa/Source: ÅSUB Turiststatistik/*Statistics Åland, Tourism Statistics*

6.12. Antal företag i turistbranschen 2008-2017

Number of accommodation establishments 2008-2017

Företag/ <i>Company</i>	2008	2009	2010	2011	2012	2013	2014	2015	2016	2017
Campingpl./ <i>Camping sites</i>	14	12	13	14	14	15	13	13	13	12
Hotell, gästhem, pensionat/ <i>Hotels, guest houses etc.</i>	35	34	34	33	38	36	32	33	37	38
Stugbyar/ <i>Holiday villages</i>	64	62	55	52	49	55	45	46	45	47

Not/Note: Gästhem, pensionat och stugbyar om minst 5 rum resp. stugor/*Guest houses and holiday villages with more than four rooms or cottages.*

Källa/Source: ÅSUB Turiststatistik/*Statistics Åland, Tourism Statistics*

Fordonsbeståndets utveckling 1962-2017
Development of vehicle stock 1962-2017

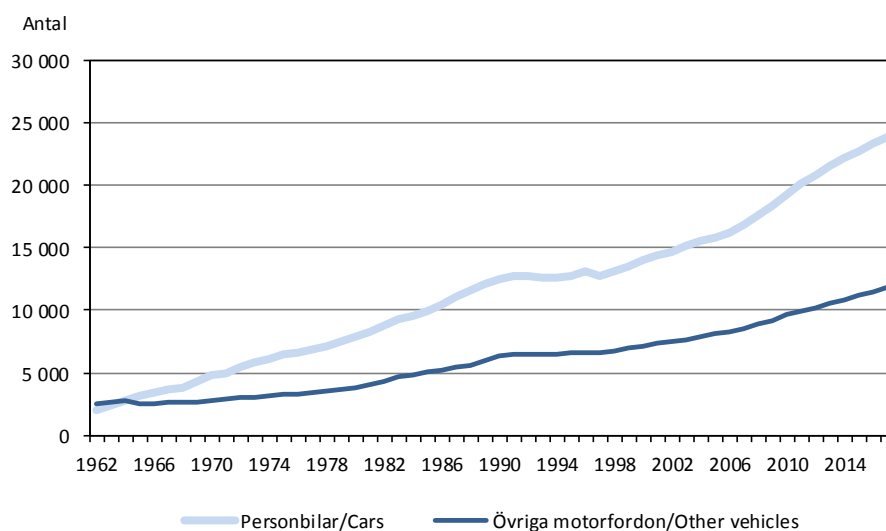

Transport och kommunikationer
*Transport and
communications*

Transport och kommunikationer

Statistiken över transport och kommunikationer omfattar vägtrafiken, skärgårdsfärjorna, flygtrafiken samt postverksamheten. Objekt för statistiken är antal fordon, personer, olyckor och försändelser samt väglängd i kilometer. Statistiken i detta kapitel redovisas i huvudsak för hela Åland men i viss mån även för kommuner och regioner.

En utförligare beskrivning av statistiken på området inklusive definitioner av variabler finns på ÅSUBs webbplats www.asub.ax under Statistik efter ämne/Transport och kommunikationer. Källorna anges under varje tabell. Tillförlitligheten är hög i och med att statistiken baseras på registerdata och på totaluppgifter från branschens aktörer. Jämförbarheten över tiden är i allmänhet god.

ÅSUB publicerar statistik över området på webbplatsen i form av Excel- och databastabeller. Statistikrapporter om trafikolyckor finns också tillgängliga där.

Ansvarig för transport- och kommunikationsstatistiken på ÅSUB är Iris Åkerberg, info@asub.ax.

Transport and communications

The statistics on transport and communications include road traffic (vehicles, driving licences, accidents, bus traffic and roads), archipelago ferry service, air traffic and postal services. More statistics on these subject areas are available at the website of Statistics Åland, www.asub.ax, in Excel- and database tables in English.

Contact person is Iris Åkerberg, info@asub.ax

7.1. Antal registrerade fordon efter innehavarens hemkommun 31.12.2017

Number of registered vehicles by residence of the owner 31.12.2017

Kommun	Person- bilar/ Cars	Paket- bilar/ Vans	Last- bilar/ Lorries	Bussar/ Buses	Bilar totalt/ Cars, total	Motor- cyklar/ MC:s ²⁾	Mope- der/ Mopeds ²⁾	Trak- torer/ Tractors	Släp- vagnar/ Trailers	Person- bilar/ 1 000 inv. Cars/ 1 000 inh.
Brändö	300	105	17	-	422	32	54	145	149	664
Eckerö	877	213	44	4	1 138	77	74	198	360	925
Finström	2 280	482	59	2	2 823	208	214	506	851	884
Föglö	420	129	19	-	568	28	52	162	204	789
Geta	413	124	9	-	546	31	54	159	175	834
Hammarland	1 316	303	60	-	1 679	111	134	332	525	851
Jomala	2 640	617	148	3	3 408	265	273	551	1 067	543
Kumlinge	223	56	17	-	296	16	44	116	128	710
Kökar	146	46	10	1	203	11	43	79	76	619
Lemland	1 274	261	25	-	1 560	118	137	255	572	628
Lumparland	303	58	9	1	371	24	47	133	172	767
Saltvik	1 417	296	64	1	1 778	98	124	410	515	757
Sottunga	74	22	5	-	101	5	13	51	35	804
Sund	965	222	38	7	1 232	76	73	260	358	936
Vårdö	331	95	6	4	436	32	38	138	156	770
Mariehamn	10 610	1 675	339	24	12 648	760	773	596	3 451	909
Övriga ¹⁾	266	156	25	1	448	32	40	33	192	..
Landskomm.	12 979	3 029	530	23	16 561	1 132	1 374	3 495	5 343	729
-Landsbygden	11 485	2 576	456	18	14 535	1 008	1 130	2 804	4 595	729
-Skärgården	1 494	453	74	5	2 026	124	244	691	748	727
Åland	23 855	4 860	894	48	29 657	1 924	2 187	4 124	8 986	809

¹⁾Fordon som är registrerade på Åland, trots att innehavaren bor på annan ort/Vehicles registered in Åland, but owner living elsewhere. ²⁾Inklusive 4-hjulning/Including 4-wheels

Källa/Source: LR, Motorfordonsbyrån/The Government of Åland, The Office of Motor Vehicles

Figur 7.1. Personbilar per 1 000 invånare efter kommun 31.12.2017

Cars per 1 000 inhabitants by municipality 31.12.2017

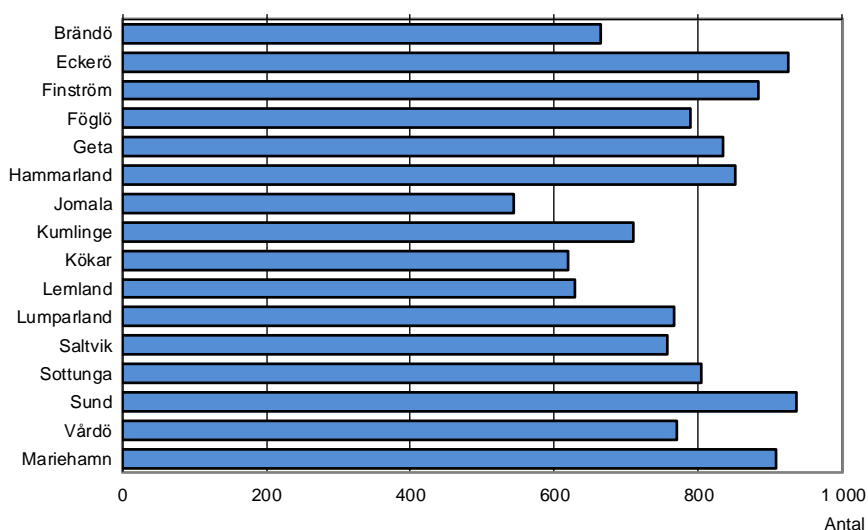

Källa/Source: LR, Motorfordonsbyrån/The Government of Åland, The Office of Motor Vehicles

7.2. Nyregistrerade fordon 1995-2017

Newly registered vehicles 1995-2017

År/ Year	Totalt	Person- bilar/ Cars	Paket- bilar/ Vans	Last- bilar/ Lorries	Bussar/ Buses	Motor- cyklar/ MC:s	Trak- torer/ Tractors	Släp/ Trailers	Mope- der/ Mopeds
1995	386	255	23	9	-	1	27	71	..
2000	1 123	640	97	13	4	24	47	263	35
2005	1 181	509	83	15	3	24	55	305	187
2010	893	429	61	8	2	11	27	267	88
2011	1 060	521	73	15	3	22	35	315	76
2012	895	406	70	12	2	20	30	298	57
2013	788	408	37	8	1	10	55	193	76
2014	811	389	59	2	-	6	34	262	59
2015	769	406	57	2	1	8	49	202	44
2016	735	397	54	1	2	9	38	195	39
2017	777	412	55	-	-	7	48	231	24

Källa/Source: LR, Motorfordonsbyrån/The Government of Åland, The Office of Motor Vehicles

Figur 7.2. Importerade bilar 2012-2017

Imported cars 2012-2017

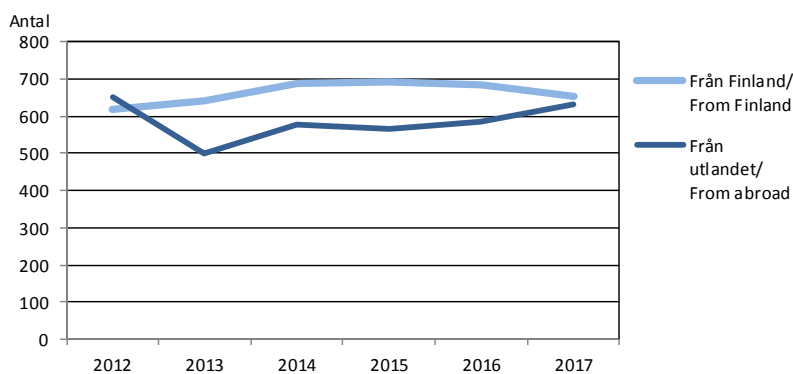

Källa/Source: LR, Motorfordonsbyrån/The Government of Åland, The Office of Motor Vehicles

7.3. Fördelning av bilar och traktorer efter första bruksår 2017

Distribution of cars and tractors by first year of use 2017

År/ Year	Bilar tot/ Cars, total	Person- bilar/ Cars	Paket- bilar/ Vans	Last- bilar/ Lorries	Bussar/ Buses	Motor- cyklar/ MC:s	Mopeder/ Mopeds	Traktorer/ Tractors
Totalt	29 657	23 855	4 860	894	48	1 924	2 187	4 124
-2003	17 025	13 425	3 043	535	22	1 287	678	3 489
2004	1 341	1 121	191	26	3	53	102	59
2005	1 232	1 002	200	29	1	53	132	38
2006	1 230	1 001	189	40	-	71	180	57
2007	1 165	947	168	50	-	64	168	28
2008	1 058	833	186	37	2	84	175	41
2009	1 104	924	152	23	5	69	141	36
2010	697	585	90	22	-	52	108	31
2011	825	673	127	23	2	37	95	37
2012	949	777	141	27	4	49	92	51
2013	737	602	113	18	4	41	70	40
2014	641	561	62	17	1	22	84	65
2015	588	495	76	16	1	14	69	49
2016	539	461	64	13	1	12	50	54
2017	526	448	58	18	2	16	43	49

Källa/Source: LR, Motorfordonsbyrån/The Government of Åland, The Office of Motor Vehicles

7.4. Fordonsbeståndets utveckling 1962-2017

Development of vehicle stock 1962-2017

År/ Year	Totalt	Person- bilar/ <i>Cars</i>	Paket- bilar/ <i>Vans</i>	Last- bilar/ <i>Lorries</i>	Special- bilar/ <i>Special vehicles</i>	Bussar/ <i>Buses</i>	Motor- cyklar/ <i>MC:s</i>	Mopeder/ <i>Mopeds</i>	Trak- torer/ <i>Tractors</i>	Motor- redskap/ <i>Motor- machines</i>	Släp- vagnar/ <i>Trailers</i>
1962	4 542	1 992	265	298	26	30	587	..	1 314	4	26
1963	5 000	2 320	279	295	36	26	588	..	1 422	6	28
1964	5 553	2 777	287	285	39	27	613	..	1 480	11	34
1965	5 627	3 123	314	281	43	24	270	..	1 514	23	35
1966	5 989	3 348	340	286	43	24	278	..	1 590	36	44
1967	6 392	3 625	388	302	52	23	242	..	1 662	43	55
1968	6 518	3 830	357	311	38	20	156	..	1 693	42	71
1969	7 144	4 297	395	330	56	20	172	..	1 717	51	106
1970	7 719	4 750	487	314	53	23	207	..	1 710	50	125
1971	8 012	4 902	576	300	44	22	225	..	1 735	53	155
1972	8 683	5 410	600	305	46	24	252	..	1 791	60	195
1973	9 192	5 852	636	296	46	26	245	..	1 802	67	222
1974	9 587	6 119	655	305	46	27	249	..	1 861	73	252
1975	10 133	6 449	708	309	46	30	221	..	1 974	76	320
1976	10 407	6 591	743	301	45	28	218	..	2 004	82	395
1977	10 809	6 814	792	302	40	28	213	..	2 089	87	444
1978	11 377	7 135	840	302	40	28	205	..	2 157	92	578
1979	11 965	7 553	888	309	48	29	165	..	2 178	96	699
1980	12 658	7 917	1 015	300	56	30	185	..	2 253	100	802
1981	13 376	8 302	1 110	306	52	32	217	..	2 335	107	915
1982	14 312	8 780	1 209	298	60	33	300	..	2 445	115	1 072
1983	15 226	9 235	1 329	302	66	34	356	..	2 534	129	1 241
1984	15 958	9 591	1 451	298	63	33	400	..	2 609	130	1 383
1985	16 610	9 967	1 511	293	67	35	422	..	2 678	141	1 496
1986	17 408	10 450	1 612	297	70	36	434	..	2 733	148	1 628
1987	18 451	11 091	1 757	317	84	37	437	..	2 807	159	1 762
1988	19 312	11 581	1 904	318	84	40	430	..	2 859	175	1 921
1989	20 365	12 076	2 128	321	94	38	438	..	2 979	214	2 077
1990	21 318	12 530	2 332	330	98	40	454	..	3 062	236	2 236
1991	21 879	12 754	2 451	317	97	38	477	..	3 111	243	2 391
1992	22 048	12 771	2 500	290	100	39	481	..	3 110	254	2 503
1993	22 057	12 672	2 536	284	102	37	483	..	3 096	255	2 592
1994	22 073	12 601	2 547	296	68	33	501	..	3 095	255	2 677
1995	22 377	12 783	2 581	325	24	32	517	..	3 109	264	2 742
1996	22 914	13 170	2 621	318	19	35	514	..	3 120	273	2 844
1997	22 724	12 807	2 570	337	15	35	517	..	3 162	275	3 006
1998	23 460	13 189	2 638	361	8	36	541	..	3 197	295	3 195
1999	24 236	13 525	2 720	388	8	38	577	..	3 245	310	3 425
2000	25 122	13 979	2 805	403	7	41	619	..	3 277	320	3 671
2001	25 944	14 360	2 863	424	7	39	672	..	3 337	341	3 901
2002	26 702	14 658	2 931	450	2	39	728	..	3 354	351	4 189
2003	27 704	15 194	2 968	463	2	40	777	..	3 398	365	4 497
2004	28 634	15 536	3 104	480	1	40	843	..	3 409	390	4 831
2005	29 529	15 868	3 175	501	1	43	936	..	3 449	404	5 152
2006	30 418	16 256	3 220	540	1	42	995	..	3 469	414	5 481
2007	33 082	16 800	3 335	577	..	43	1 082	1 505	3 499	439	5 802
2008	34 717	17 661	3 522	595	..	46	1 162	1 580	3 539	453	6 159
2009	36 192	18 373	3 683	629	..	43	1 286	1 655	3 570	464	6 489
2010	37 896	19 240	3 915	674	..	43	1 373	1 740	3 637	483	6 791
2011	39 574	20 161	4 069	698	..	41	1 480	1 776	3 694	502	7 153
2012	40 944	20 866	4 156	716	..	45	1 561	1 808	3 741	544	7 507
2013	42 386	21 565	4 278	754	..	51	1 643	1 923	3 831	567	7 774
2014	43 775	22 215	4 421	792	..	49	1 718	2 015	3 892	584	8 089
2015	45 008	22 721	4 575	823	..	44	1 800	2 107	3 966	599	8 373
2016	46 281	23 332	4 719	846	..	45	1 865	2 145	4 043	620	8 666
2017	47 520	23 855	4 860	894	..	48	1 924	2 187	4 124	642	8 986

Not/Note: Sedan 2007 ingår mopeder i totalsumman/Since 2007 the total includes mopeds. Specialbilar ingår i sina respektive fordonsklasser/Special vehicles are included in their respective groups of vehicles.

Källa/Source: LR, Motorfordonsbyrån/The Government of Åland, The Office of Motor Vehicles

7.5. Antal registrerade körkort efter innehavarens ålder och kön 31.12.2005 och 2017

Number of registered driving licences by age and sex of licence holder 31.12.2005 and 2017

År/Year Kön/Sex	Ålder/Age								
	Totalt	-24	25-34	35-44	45-54	55-64	65-74	75-84	85+
2005	17 351	1 614	2 391	3 344	3 548	3 457	1 920	934	143
Kvinnor	8 120	682	1 101	1 672	1 804	1 592	846	391	32
Män	9 231	932	1 290	1 672	1 744	1 865	1 074	543	111
Könsfördelning, procent									
Kvinnor	46,8	42,3	46,0	50,0	50,8	46,1	44,1	41,9	22,4
Män	53,2	57,7	54,0	50,0	49,2	53,9	55,9	58,1	77,6
2017	20 532	633	2 843	2 980	3 987	4 327	3 850	1 551	361
Kvinnor	10 086	349	1 397	1 408	2 027	2 201	1 863	709	132
Män	10 446	284	1 446	1 572	1 960	2 126	1 987	842	229
Könsfördelning, procent									
Kvinnor	49,1	55,1	49,1	47,2	50,8	50,9	48,4	45,7	36,6
Män	50,9	44,9	50,9	52,8	49,2	49,1	51,6	54,3	63,4

Källa/Source: LR, Motorfordonsbyrån/The Government of Åland, The Office of Motor Vehicles

7.6. Utfärdade körkort efter fordonsklass och kön 2017

Driving licences issued by type and sex 2017

Fordonsklass/ Type of licence	Antal			Procent	
	Totalt	K	M	K	M
Totalt	728	291	437	40,0	60,0
Moped/Moped	172	84	88	48,8	51,2
Motorcykel, med släpfordon/MC, with trailer	58	6	52	10,3	89,7
Person- och paketbil/Car, van	423	193	230	45,6	54,4
Lastbil/Lorry	47	4	43	8,5	91,5
Buss/Bus	10	2	8	20,0	80,0
Traktor/Tractor	18	2	16	11,1	88,9

Källa/Source: LR, Motorfordonsbyrån/The Government of Åland, The Office of Motor Vehicles

Figur 7.3. Utfärdade körkort efter kön 1990-2017

Driving licences issued by sex 1990-2017

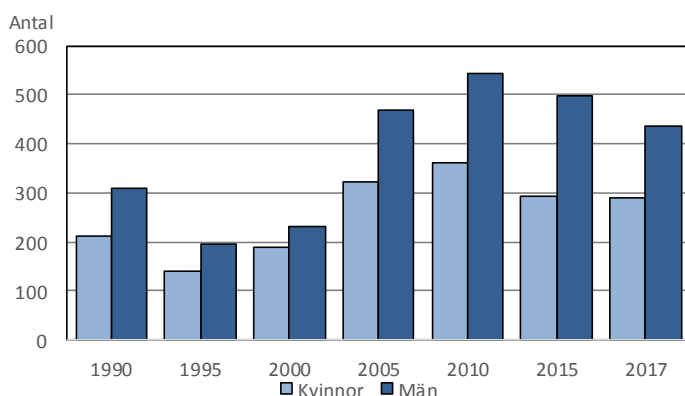

Källa/Source: LR, Motorfordonsbyrån/The Government of Åland, The Office of Motor Vehicles

7.7. Vägtrafikolyckor 2000-2016

Road traffic accidents 2000-2016

År/ Year	Totalt		Dödlig utgång/ Fatal		Personskada/ Non-fatal injuries		Olyckor med endast egendomsskada/ Property damage	
	Marie- hamn	Hela Åland	Marie- hamn	Hela Åland	Marie- hamn	Hela Åland	Marie- hamn	Hela Åland
2000	159	588	-	3	13	37	146	548
2001	170	582	-	-	16	40	154	542
2002	145	570	-	1	11	35	134	534
2003	141	477	2	3	9	40	130	434
2004	112	447	-	2	6	21	106	424
2005	105	359	-	1	12	31	93	327
2006	92	317	-	2	12	41	80	274
2007	98	285	1	1	14	44	83	240
2008	85	222	2	5	15	24	68	193
2009	84	221	-	1	12	34	72	186
2010	78	203	-	-	4	28	74	187
2011	81	207	-	1	14	30	67	176
2012	66	251	1	1	7	38	58	212
2013	81	380	2	4	20	56	59	320
2014	80	331	1	3	15	43	68	292
2015	59	345	-	1	18	57	45	298
2016	73	346	-	1	22	60	56	301

Källa/Source : Statistikcentralen/Statistics Finland

7.8. Dödade eller skadade personer i vägtrafikolyckor samt offrets trafikantgrupp 2000-2016

Persons killed or injured in road traffic accidents by group of road-users 2000-2016

År/ Year	Totalt	Dödade/ Killed	Skadade/ Injured	Offrets trafikantgrupp/Victim involved in accident					
				Personbil/Pass.car		Motor- cykel, moped/ MC	Cykel/ Bicycle	Fot- gångare/ Pedestrian	Övriga/ Other
				Förare/ Driver	Pass. Pass.				
2000	40	3	37	15	8	6	7	2	2
2001	40	-	40	21	7	4	3	2	3
2002	36	1	35	13	7	3	7	3	3
2003	43	3	40	12	15	6	1	4	5
2004	23	2	21	10	5	4	-	1	3
2005	32	1	31	10	2	7	5	3	5
2006	43	2	41	14	9	11	-	6	3
2007	45	1	44	14	6	17	1	2	5
2008	29	5	24	12	2	5	2	6	2
2009	35	1	34	13	10	9	1	1	1
2010	28	-	28	11	9	4	2	-	2
2011	31	1	30	15	6	5	2	1	2
2012	39	1	38	17	8	5	-	2	7
2013	60	4	56	28	14	11	2	-	5
2014	46	3	43	22	5	6	3	4	6
2015	58	1	57	23	10	12	3	2	8
2016	61	1	60	21	7	16	4	2	11

Källa/Source : Statistikcentralen/Statistics Finland

7.9. Viltolyckor 1975-2017

Accidents caused by wild animals 1975-2017

År/ Year	Totalt	Älg/Elk	Rådjur/Roe deer	Vitsvanshjort/ Whitetailed deer
1975	18	-	18	-
1980	72	3	69	-
1985	149	4	145	-
1990	206	2	204	-
1995	277	7	270	-
2000	297	11	286	-
2005	211	5	206	-
2010	186	9	177	-
2011	146	8	138	-
2012	192	6	186	-
2013	215	6	207	2
2014	168	1	167	-
2015	207	6	201	-
2016	189	7	181	1
2017	233	7	224	2

Källa/Source : LR Skogbruksbyrån/The Government of Åland, Office of Forestry

7.10. Väghållningen, allmänna vägar och cykelleder 1985-2017, km

Public roads and bicycle roads 1985-2017, km

Vägtyp/ Type of road	1985	1990	1995	2005	2010	2013	2014	2015	2016	2017
Allmänna vägar/Public roads	886	896	908	914	1 026	1 042	1 042	1 077	1 073	1 074
Landsvägar/Main roads	420	425	425	424	426	426	426	426	426	426
Bygdevägar/Local roads	215	214	215	214	214	214	214	214	214	214
Kommunalvägar/Municipal roads	251	257	269	276	386	403	403	438	434	435
Ytbelagda/Paved roads	432	535	589	729	814	880	880	924	919	924
Landsvägar/Main roads	302	359	379	408	411	411	411	411	411	411
Bygdevägar/Local roads	72	88	103	154	166	166	166	166	166	166
Kommunalvägar/Municipal roads	57	88	108	167	238	303	303	347	342	347
Cykelleder, hela Åland/Bicycle routes ¹⁾			347	354	367	367	367	367	367	367
Gång- o. cykelvägar, asfalterade, Mariehamn/ Paved bicycle roads in Mariehamn ¹⁾			30	25	28	33	33	45	45	45
Gång- och cykelvägar, landsbygden/ Bicycle roads, rural district ¹⁾			13	23	48	53	56	56	56	63

¹⁾Ungefärliga uppgifter/Rough estimate.

Källa/Source : LR Trafikavdelningen, ÅSUB Offentlig ekonomi/The Government of Åland, Department of Communications, Statistics Åland, Public finance

7.11. Trafiken på skärgårdsfärjorna. Antal passagerare och fordon 2000-2017

Archipelago ferry service. Number of passengers and vehicles 2000-2017

Linje/Ferry line	Personer/Passengers				Fordon/Vehicles			
	2000	2010	2016	2017	2000	2010	2016	2017
Totalt	1 048 933	1 067 460	957 226	922 590	525 070	572 639	558 405	549 095
Norra linjen	124 916	109 792	94 946	87 184	53 447	53 339	52 989	48 559
Södra linjen	107 632	115 212	100 642	100 848	44 091	41 099	36 908	36 049
Brändö-Osnäslinjen	121 669	77 966	67 212	64 378	43 791	34 299	31 076	30 979
Föglölinjen	181 718	184 997	181 967	169 680	93 967	105 093	109 379	106 320
Snäckö-Långnäs	17 343	21 848	11 948	15 457	8 250	13 183	8 030	10 127
Åva-Jurmo	.	23 470	17 926	17 358	.	11 469	8 843	8 778
Asterholmalinjen	15 333	10 432	5 109	4 356	6 996	5 254	2 837	2 555
Enklinge-Kumlinge	7 890	12 369	8 839	9 426	3 882	6 834	5 350	5 536
Töftölinjen ¹⁾	316 179	359 645	336 593	320 771	177 185	209 823	213 998	211 937
Embarsundslinjen ¹⁾	61 922	58 430 ²⁾	54 727	54 446	38 124	37 217 ²⁾	39 167	38 443
Simskälalinjen ¹⁾	34 110	42 027	30 847	32 955	19 207	22 609	18 807	19 132
Seglingelinjen ¹⁾	33 802	30 549	24 042	22 077	19 019	18 428	15 608	14 480
Björkölinjen ¹⁾	16 196	11 477	9 096	9 456	10 644	7 837	6 260	6 539
Ängösundslinjen ¹⁾	10 223	9 246	13 332	14 198	6 467	6 155	9 153	9 661

¹⁾Vajerfärja/Cable ferry ²⁾Föglötrafiken gick via Överö en del av året/Part of the year, the ferry traffic to Föglö went via Överö.

Källa/Source : LR, Ålandstrafiken/The Government of Åland, Ålandstrafiken

7.12. Trafiken på skärgårdsfärjorna. Transporterade fordon efter fordonsslag 2017

Archipelago ferry service. Transported vehicles by type of vehicle 2017

Linje/ Ferry line	Totalt	Personbil/ Cars	Lastbil/ Lorries	Buss/ Buses	Traktor/ Tractors	Övriga/ Others	Efterlämn. fordon/ Vehicles left behind
Totalt	549 095	471 795	26 993	3 977	4 827	41 503	377
Norra linjen	48 559	37 870	2 422	142	313	7 812	30
Södra linjen	36 049	27 718	1 965	101	406	5 859	42
Brändö-Osnäslinjen	30 979	22 953	2 463	176	.. ¹⁾	5 387	64
Föglölinjen	106 320	94 514	5 174	47	364	6 221	208
Snäckö-Långnäs	10 127	7 058	931	2	110	2 026	-
Åva-Jurmo	8 778	7 261	192	4	202	1 119	6
Asterholmalinjen	2 555	1 839	206	-	142	368	15
Enklinge-Kumlinge	5 536	4 960	227	3	108	238	8
Töftölinjen ²⁾	211 937	192 171	9 565	3 459	700	6 042	-
Embarsundslinjen ²⁾	38 443	33 174	1 732	9	979	2 549	-
Simskälalinjen ²⁾	19 132	16 290	969	28	324	1 521	-
Seglingelinjen ²⁾	14 480	12 264	592	4	272	1 348	3
Björkölinjen ²⁾	6 539	5 266	153	2	267	851	-
Ängösundslinjen ²⁾	9 661	8 457	402	-	640	162	1

¹⁾Ingår i Övriga/Included in Others. ²⁾Vajerfärja/Cable ferry

Källa/Source : LR, Ålandstrafiken/The Government of Åland, Ålandstrafiken

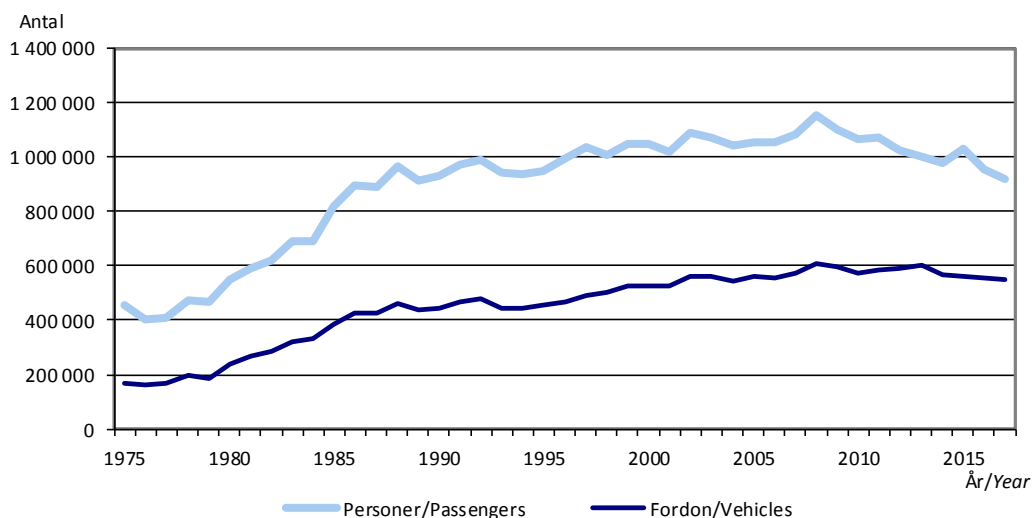
Figur 7.4. Antal passagerare och fordon på skärgårdsfärjorna 1975-2017
Number of passengers and vehicles in the archipelago ferry service 1975-2017

 Not/Note: På grund av ett tekniskt fel är personantalet för högt 2015/*Due to a technical error, the number of persons 2015 is too large.*

 Källa/Source: LR, Ålandstrafiken/*The Government of Åland, Ålandstrafiken*
7.13. Trafiken på Mariehamns flygplats 1985-2017
Traffic at Mariehamn airport 1985-2017

År/ Year	Land- ningar/ Landings	Avresande o. ankommande pass./Arr., depart.pass.			Fraktgods, ton/ Cargo, tonnes		Post, ton/ Mail, tonnes	
		Lokala passagerare/Local pass.			Finland	Utrikes/ Intern.	Finland	Utrikes/ Intern.
		Totalt	Finland	Utrikes/ Intern.				
1985	4 881	120 684	111 323	9 361	415,4	5,8	105,2	72,1
1990	5 612	157 678	132 496	25 182	436,7	31,3	129,0	136,8
1995	3 485	104 572	97 353	7 219	223,7	3,7	222,1	55,3
2000	5 032	96 539	84 003	12 536	253,0	-	366,0	11,0
2001	4 530	85 888	74 699	11 189	193,0	-	400,0	6,0
2002	3 758	64 644	57 806	6 838	134,0	10,0	394,0	3,0
2003	3 163	58 505	52 311	6 194	132,0	1,0	277,0	1,0
2004	3 103	58 353	53 025	5 328	220,0	-	162,0	-
2005	3 336	47 345	43 266	4 079	140,0	-	207,0	-
2006	3 916	64 043	56 679	7 364	150,0	-	260,0	-
2007	3 777	63 259	53 269	9 990	49,0	-	304,0	30,0
2008	4 349	62 110	51 210	10 900	135,0	83,0	223,0	7,0
2009	3 521	56 193	41 922	14 271	14,0	2,0	337,0	4,0
2010	2 897	48 743	36 929	11 814	11,0	-	326,0	3,0
2011	3 765	53 564	39 208	14 356	11,9	1,6	752,3	3,6
2012	3 396	54 087	41 109	12 978	1 156,7	0,9	203,3	7,7
2013	2 989	52 492	37 169	15 323	496,2	27,8	15,3	0,7
2014	2 752	52 076	37 438	14 638	318,3	20,6	34,5	-
2015	2 856	59 351	42 380	16 971	22,0	1,7	33,9	-
2016	2 137	59 486	42 653	16 833	64,5	1,6	106,5	0,1
2017	1 985	61 568	42 488	19 080	68,0	0,9	86,6	-

 Källa/Source: Luftfartsverket, Finavia/*The Civil Aviation Administration*

7.14. Busslinjetrafiken på Åland, antal passagerare 2005-2017

Bus transports, number of passengers 2005-2017

År/ Year	Totalt	Linje 1/ Route 1	Linje 2/ Route 2	Linje 3/ Route 3	Linje 4/ Route 4	Linje 5/ Route 5	Linje 6/ Route 6	Linje 7/ Route 7
		Marie- hamn- Eckerö	Marie- hamn- Geta	Marie- hamn- Saltvik	Marie- hamn- Vårdö	Marie- hamn- Lumparland	Marie- hamn- Finström	Marie- hamn- Jomala
2005	306 428	114 377	35 772	22 869	58 685	59 705	15 020	..
2010	312 975	97 072	41 101	28 742	49 962	65 791	7 006	23 301
2011	302 564	98 586	32 769	30 461	48 328	61 130	9 347	21 943
2012	293 125	91 332	30 625	28 404	45 354	66 180	11 882	19 348
2013	306 504	89 664	32 457	27 767	47 173	76 438	15 558	17 447
2014	306 283	89 757	34 998	29 976	42 674	76 419	15 841	16 618
2015	293 078	87 517	33 263	28 281	41 993	71 780	13 772	16 472
2016	296 665	86 750	32 214	30 498	45 107	69 553	13 817	18 726
2017	288 240	84 554	37 164	33 094	37 766	61 753	13 617	20 292

Källa/Source: Williams Buss och Sundqvists Buss/Bus companies respectively

7.15. Postförsändelser 2004-2017, 1 000 st

Postal consignments 2004-2017, 1 000 pcs

År/ Year	1 kl brev/ 1st class letters	2 klass/2nd class				Paket/ Parcels
		Totalt	Brev/ Letters	Julkort/ Christmas cards	Massbrev/ Bulk letters	
2004	1 963	2 675	2 258	227	190	73
2005	1 844	2 688	2 281	214	193	77
2006	1 802	2 445	2 069	197	179	54
2007	2 181	10 101	6 760	190	3 151	291
2008	2 217	13 912	11 028	173	2 711	680
2009	4 172	18 928	14 769	159	4 000	1 184
2010	7 014	22 383	17 817	113	4 453	1 093
2011	1 699	20 683	17 050	133	3 500	1 300
2012	1 321	18 820	13 200	120	5 500	1 615
2013	1 074	19 596	12 476	102	7 018	1 093
2014	1 063	20 305	11 855	87	8 363	962
2015	896	17 966	11 337	83	6 546	906
2016	554	18 503	10 568	97	7 838	687
2017	423	14 360	9 102	..	5 258	930

därav skickat inom Åland/of which sent within Åland

2004	903	1 400
2005	913	1 369
2006	927	1 253
2007	921	1 291
2008	905	1 240
2009	899	1 232
2010	789	1 100
2011	568	1 250
2012	530	1 200
2013	400	1 054
2014	350	956
2015	327	570
2016	348	1 254
2017	203	900

Not/Note: T o m 2008 ingår vykort i 1 kl brev. Före 2007 ingår inte postningar för storkunder inom tredjepartslogistik i brevantalet/ Up to 2009 1st class letters include postcards. Before 2007, mailings for large customers in third party logistics are not included.

Källa/Source: Posten Åland Ab/The Åland Post

Sysselsatt arbetskraft efter näringsgren 1960-2015
Employed persons by industry 1960-2015

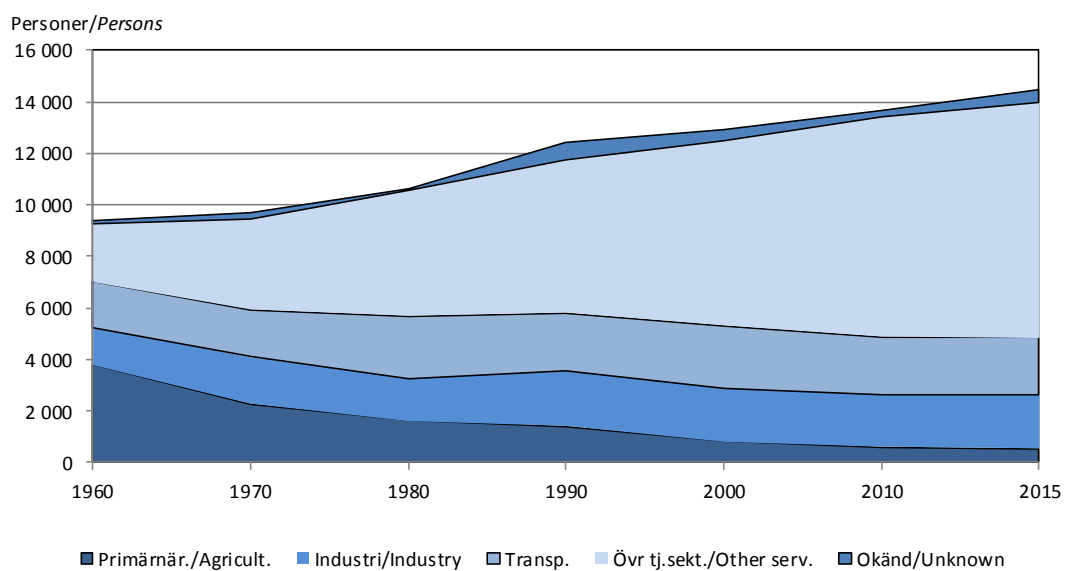

Arbetsmarknad
Labour market

Arbetsmarknad

Arbetsmarknadsstatistiken omfattar uppgifter om arbetskraften, sysselsatta och arbetslöshet. Objekt för statistiken är individerna. Uppgifterna presenteras i de flesta fall både som absoluta tal och i procent. Förutom för hela Åland redovisas en del av statistiken också efter kommun och region. Uppgifter efter näringsgren är centrala och därtill finns uppgifter om arbetsgivarsektor och yrkesställning. För de sysselsatta redovisas statistik över såväl bostadsorten som arbetsplatsens ort.

En utförligare beskrivning av arbetsmarknadsstatistiken inklusive definitioner av variabler finns på ÅSUBs webbplats www.asub.ax under Statistik efter ämne/Arbetsmarknad.

Källorna anges under varje tabell. Tillförlitligheten är hög i och med att statistiken baseras på registeruppgifter. Detta gör dock att statistiken om arbetskraft och sysselsättning kommer med relativt lång eftersläpning eftersom den kräver att olika register, bl.a. från skattemyndigheten, samkörs. Jämförbarheten är god såväl när det gäller jämförelser över tiden som med andra statistikområden, t.ex. befolkning.

ÅSUB publicerar ett månatligt meddelande med arbetslöshetsstatistik och ett årligt meddelande med sysselsättningsstatistik vilka finns tillgängliga på ÅSUBs webbplats. Där finns också arbetsmarknadsstatistik i form av Excel- och databastabeller.

Ansvarig för arbetsmarknadsstatistiken på ÅSUB är Jonas Karlsson, jonas.karlsson@asub.ax.

Labour market

The chapter on the labour market includes data on the labour force, employed persons and unemployment. More statistics on this subject area are available at the website of Statistics Åland, www.asub.ax, in Excel- and database tables in English.

Contact person is Jonas Karlsson, jonas.karlsson@asub.ax.

8.1. Arbetskraft och befolkning utanför arbetskraften efter ålder och kön 2015

Labour force and persons not in labour force by age and sex 2015

Ålder/Age	Befolkning totalt/ Population, total	Arbetskraften/ Labour force	Sysselsatta/ Employed	Arbetslösa/ Unemployed	Utanför arbetskraften/ Not in labour force
Antal					
16-64	17 963	14 789	14 166	623	3 174
16-19	1 292	323	301	22	969
20-24	1 488	1 152	1 077	75	336
25-29	1 697	1 447	1 366	81	250
30-34	1 718	1 532	1 456	76	186
35-39	1 771	1 614	1 554	60	157
40-44	1 903	1 764	1 702	62	139
45-49	2 074	1 937	1 880	57	137
50-54	2 026	1 890	1 819	71	136
55-59	1 947	1 737	1 662	75	210
60-64	2 047	1 393	1 349	44	654
Kvinnor	8 892	7 347	7 075	272	1 545
Män	9 071	7 442	7 091	351	1 629
Procent					
16-64	100,0	82,3	78,9	4,2	17,7
16-19	100,0	25,0	23,3	6,8	75,0
20-24	100,0	77,4	72,4	6,5	22,6
25-29	100,0	85,3	80,5	5,6	14,7
30-34	100,0	89,2	84,7	5,0	10,8
35-39	100,0	91,1	87,7	3,7	8,9
40-44	100,0	92,7	89,4	3,5	7,3
45-49	100,0	93,4	90,6	2,9	6,6
50-54	100,0	93,3	89,8	3,8	6,7
55-59	100,0	89,2	85,4	4,3	10,8
60-64	100,0	68,1	65,9	3,2	31,9
Kvinnor	100,0	82,6	79,6	3,7	17,4
Män	100,0	82,0	78,2	4,7	18,0

Källa/Source: ÅSUB, Statistikcentralen, Befolkning/Statistics Åland, Statistics Finland, Population

Figur 8.1. Sysselsättningstal efter kön 1999-2015

Employment rate by sex 1999-2015

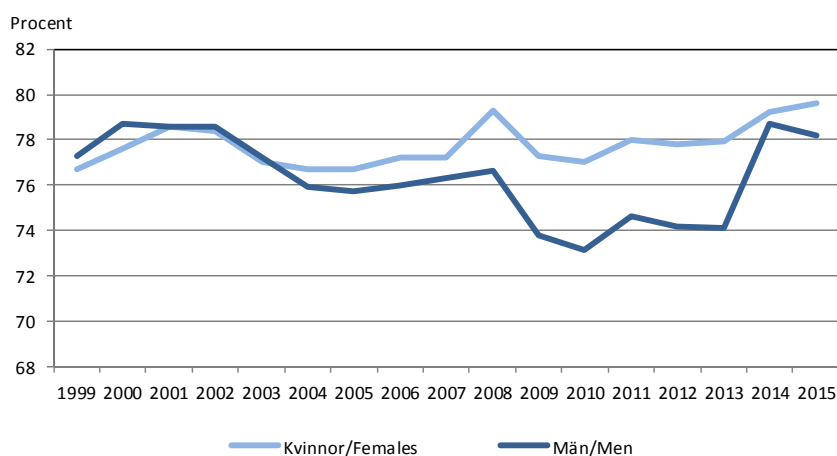

Not/Note: Observera att y-axeln inte börjar vid noll/Note that the y-axis is not shown from zero. Mellan 2008 och 2013 saknas uppgifter om ålänningar som arbetar utomlands/For 2008-2013, data on Ålanders working abroad are not available. Tabellen gäller sysselsatta 16-64 år/The table refers to employed in age group 16-64.

Källa/Source: Statistikcentralen, Befolkning/Statistics Finland, Population

8.2. Sysselsatta efter näringsgren och kön 31.12.2015
Employed persons by industry and sex 31.12.2015

Näringsgren/Industry	Antal			Procent	
	Totalt	K	M	K	M
Totalt	14 471	7 239	7 232	50,0	50,0
A Jord- o. skogsbruk, fiske/Agriculture	543	141	402	26,0	74,0
B, C, D, E Industri/Industry	1 112	268	844	24,1	75,9
F Byggverksamhet/Construction	968	63	905	6,5	93,5
G Handel, rep. av motorfordon/Trade	1 427	636	791	44,6	55,4
H Transport o. magasinering/Transport and storage	1 649	526	1 123	31,9	68,1
I Hotell- o restaurang/Hotels and restaurants	629	376	253	59,8	40,2
J Informations- o komm.verks./Inform. and comm.	559	172	387	30,8	69,2
K Finans o. förs.verks./Financial and insurance act.	461	287	174	62,3	37,7
L Fastighetsverks./Real estate activities	86	35	51	40,7	59,3
M Verks. inom juridik, ekon. teknik/Prof, scientific, techn.	434	212	222	48,8	51,2
N Uthyrning, fastigh.service, resetj./Adm.supp.serv.act.	450	229	221	50,9	49,1
O Offentlig förvaltning/Public administration	994	527	467	53,0	47,0
P Utbildning/Education	1 057	724	333	68,5	31,5
Q Vård, omsorg, sociala tj./Human health, soc.work act.	2 709	2 410	299	89,0	11,0
R Kultur, nöje o. fritid/Arts, entertainment, recreation	395	196	199	49,6	50,4
S Övrig verksamhet/Other activities	473	298	175	63,0	37,0
T Förvärsarbete i Hushåll/Households	28	20	8	71,4	28,6
U Verks. vid intern.org./Act. of extraterritorial org.	1	1	-	100,0	-
X Okänd näringsgren/Industry unknown	496	118	378	23,8	76,2

Källa/Source: ÅSUB, Statistikcentralen, Befolkning/Statistics Åland, Statistics Finland, Population

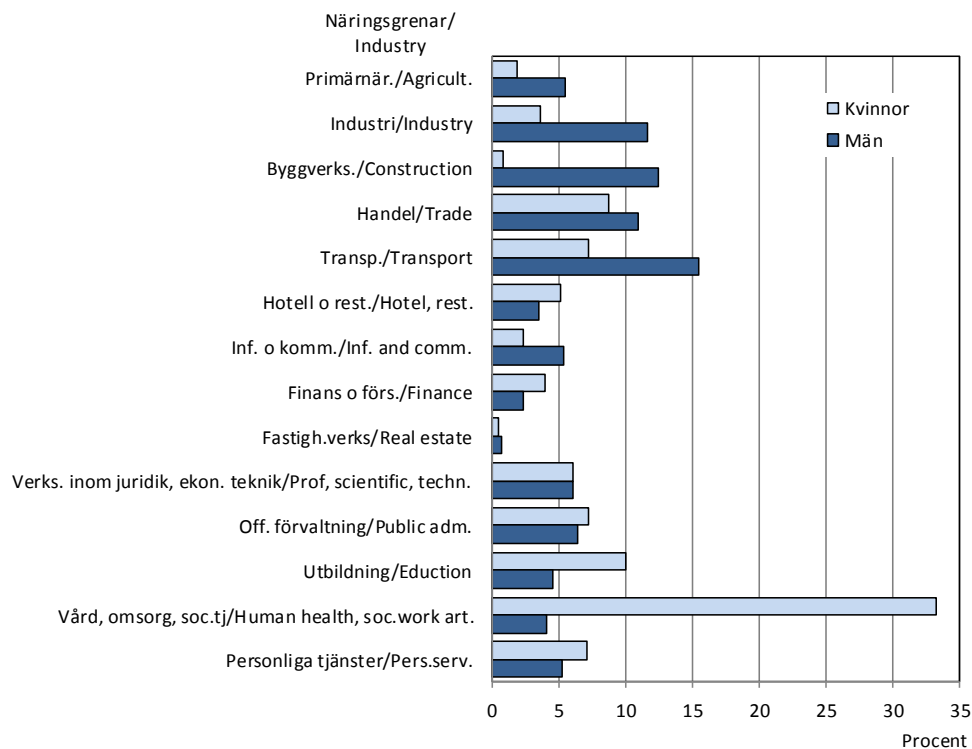
Figur 8.2. Sysselsatta efter näringsgren och kön 31.12.2015, procent
Employed persons by industry and sex 31.12.2015, per cent

Källa/Source: Statistikcentralen, Befolkning/Statistics Finland, Population

8.3. Sysselsatta efter näringsgren och kön 1960-2015

Employed persons by industry and sex 1960-2015

Kön/Sex År/Year	Totalt	Jord- och skogsbruk, fiske/ Agricult	Industri Industry	Byggnads- verks./ Construc- tion	Handel hotell/ Trade, hotels	Transport o. magasinerings/ Transport. and storage	Finansiering fastighet/ Finance, real estate	Samhälls- o. övr.tj./ Public and oth. serv.	Okänd/ Unknown
Antal sysselsatta/Employed									
Totalt									
1960	9 353	3 800	766	689	751	1 748	113	1 388	98
1970	9 621	2 262	1 050	794	1 545	1 820	251	1 740	159
1980	10 607	1 628	1 001	638	1 667	2 423	517	2 663	70
1990	12 407	1 401	1 311	845	1 833	2 234	993	3 094	696
2000	12 932	807	1 287	787	1 715	2 410	1 012	4 440	474
2010	13 686	584	1 112	934	1 868	2 228	1 291	5 371	298
2015	14 471	543	1 112	968	2 056	2 208	1 431	5 657	496
Kvinnor									
1960	2 889	1 195	151	11	..	147	..	924	25
1970	3 452	653	293	12	951	324	170	1 009	40
1980	4 545	554	285	32	991	612	350	1 708	13
1990	5 953	534	443	50	948	713	630	2 194	441
2000	6 354	276	393	48	859	743	506	3 232	297
2010	6 975	165	291	56	909	696	675	3 996	187
2015	7 239	141	268	63	1 012	698	763	4 176	118
Män									
1960	6 464	2 605	615	678	..	1 601	..	464	73
1970	6 169	1 609	757	782	594	1 496	81	731	119
1980	6 062	1 074	716	606	676	1 811	167	955	57
1990	6 454	867	868	795	885	1 521	363	900	255
2000	6 578	531	894	739	856	1 667	506	1 208	177
2010	6 711	419	821	878	959	1 532	616	1 375	111
2015	7 232	402	844	905	1 044	1 510	668	1 481	378
Procentuell fördelning/Per cent									
Totalt									
1960	100,0	40,6	8,2	7,4	8,0	18,7	1,2	14,8	1,0
1970	100,0	23,5	10,9	8,3	16,1	18,9	2,6	18,1	1,7
1980	100,0	15,3	9,4	6,0	15,7	22,8	4,9	25,1	0,7
1990	100,0	11,3	10,6	6,8	14,8	18,0	8,0	24,9	5,6
2000	100,0	6,2	10,0	6,1	13,3	18,6	7,8	34,3	3,7
2010	100,0	4,3	8,1	6,8	13,6	16,3	9,4	39,2	2,2
2015	100,0	3,8	7,7	6,7	14,2	15,3	9,9	39,1	3,4
Kvinnor									
1960	100,0	41,4	5,2	0,4	..	5,1	..	32,0	0,9
1970	100,0	18,9	8,5	0,3	27,5	9,4	4,9	29,2	1,2
1980	100,0	12,2	6,3	0,7	21,8	13,5	7,7	37,6	0,3
1990	100,0	9,0	7,4	0,8	15,9	12,0	10,6	36,9	7,4
2000	100,0	4,3	6,2	0,8	13,5	11,7	8,0	50,9	4,7
2010	100,0	2,4	4,2	0,8	13,0	10,0	9,7	57,3	2,7
2015	100,0	1,9	3,7	0,9	14,0	9,6	10,5	57,7	1,6
Män									
1960	100,0	40,3	9,5	10,5	..	24,8	..	7,2	1,1
1970	100,0	26,1	12,3	12,7	9,6	24,3	1,3	11,8	1,9
1980	100,0	17,7	11,8	10,0	11,2	29,9	2,8	15,8	0,9
1990	100,0	13,4	13,4	12,3	13,7	23,6	5,6	13,9	4,0
2000	100,0	8,1	13,6	11,2	13,0	25,3	7,7	18,4	2,7
2010	100,0	6,2	12,2	13,1	14,3	22,8	9,2	20,5	1,7
2015	100,0	5,6	11,7	12,5	14,4	20,9	9,2	20,5	5,2

Not/Note: Näringsgrensindelningen ändrades 2008, varför branschvisa uppgifter inte är helt jämförbara med tidigare års uppgifter/
Industrial classification was changed in 2008, why the figures are not comparable with previously figures.

Källa/Source: ÅSUB, Statistikcentralen, Befolkning/Statistics Åland, Statistics Finland, Population

8.4. Sysselsatta efter näringsgren och kommun 31.12.2015
Employed persons by industry and municipality 31.12.2015

Kommun	Totalt	Jord- o. skogs- bruk/ fiske/ Agricult.	In- dustri/ In- dustry	Byggn./ verks./ Con- struct.	Trans- port/ Trans- port	Handel, hotell/ Trade, hotel	IT o. komm./ Inf. and comm.	Finans. o. förs./ Finance, insur.	Fastigh. jur., ek./ Real est., prof. sc. techn.	Samh. tjänster/ Public services	Pers. tjänster/ Pers. ser- vices	Okänd/ Un- known
Antal												
Brändö	211	33	5	19	35	30	2	4	13	55	8	7
Eckerö	452	32	21	59	55	61	10	10	19	132	28	25
Finström	1 251	77	155	108	116	187	38	31	63	382	60	34
Föglö	250	21	11	7	24	59	5	1	20	84	11	7
Geta	234	30	19	22	17	39	9	2	8	66	10	12
Hammarland	764	52	61	87	67	105	14	24	44	264	26	20
Jomala	2 493	90	217	202	279	358	101	74	174	760	147	91
Kumlinge	144	9	4	2	43	14	-	-	10	45	5	12
Kökar	101	5	1	5	26	6	2	-	5	44	3	4
Lemland	1 020	18	62	83	134	131	43	29	71	347	64	38
Lumparland	191	12	11	9	22	14	11	6	14	72	10	10
Saltvik	918	56	115	80	80	134	23	22	43	286	43	36
Sottunga	54	9	3	2	8	4	2	-	5	17	4	-
Sund	502	29	67	44	46	57	10	14	34	147	37	17
Vårdö	198	46	13	17	22	14	2	3	3	61	9	8
Mariehamn	5 688	24	347	222	675	843	287	241	444	1 998	432	175
Landskomm.	8 783	519	765	746	974	1 213	272	220	526	2 762	465	321
-Landsbygden	7 825	396	728	694	816	1 086	259	212	470	2 456	425	283
-Skärgården	958	123	37	52	158	127	13	8	56	306	40	38
Åland	14 471	543	1 112	968	1 649	2 056	559	461	970	4 760	897	496
Procent												
Brändö	100,0	15,6	2,4	9,0	16,6	14,2	0,9	1,9	6,2	26,1	3,8	3,3
Eckerö	100,0	7,1	4,6	13,1	12,2	13,5	2,2	2,2	4,2	29,2	6,2	5,5
Finström	100,0	6,2	12,4	8,6	9,3	14,9	3,0	2,5	5,0	30,5	4,8	2,7
Föglö	100,0	8,4	4,4	2,8	9,6	23,6	2,0	0,4	8,0	33,6	4,4	2,8
Geta	100,0	12,8	8,1	9,4	7,3	16,7	3,8	0,9	3,4	28,2	4,3	5,1
Hammarland	100,0	6,8	8,0	11,4	8,8	13,7	1,8	3,1	5,8	34,6	3,4	2,6
Jomala	100,0	3,6	8,7	8,1	11,2	14,4	4,1	3,0	7,0	30,5	5,9	3,7
Kumlinge	100,0	6,3	2,8	1,4	29,9	9,7	-	-	6,9	31,3	3,5	8,3
Kökar	100,0	5,0	1,0	5,0	25,7	5,9	2,0	-	5,0	43,6	3,0	4,0
Lemland	100,0	1,8	6,1	8,1	13,1	12,8	4,2	2,8	7,0	34,0	6,3	3,7
Lumparland	100,0	6,3	5,8	4,7	11,5	7,3	5,8	3,1	7,3	37,7	5,2	5,2
Saltvik	100,0	6,1	12,5	8,7	8,7	14,6	2,5	2,4	4,7	31,2	4,7	3,9
Sottunga	100,0	16,7	5,6	3,7	14,8	7,4	3,7	-	9,3	31,5	7,4	-
Sund	100,0	5,8	13,3	8,8	9,2	11,4	2,0	2,8	6,8	29,3	7,4	3,4
Vårdö	100,0	23,2	6,6	8,6	11,1	7,1	1,0	1,5	1,5	30,8	4,5	4,0
Mariehamn	100,0	0,4	6,1	3,9	11,9	14,8	5,0	4,2	7,8	35,1	7,6	3,1
Landskomm.	100,0	5,9	8,7	8,5	11,1	13,8	3,1	2,5	6,0	31,4	5,3	3,7
-Landsbygden	100,0	5,1	9,3	8,9	10,4	13,9	3,3	2,7	6,0	31,4	5,4	3,6
-Skärgården	100,0	12,8	3,9	5,4	16,5	13,3	1,4	0,8	5,8	31,9	4,2	4,0
Åland	100,0	3,8	7,7	6,7	11,4	14,2	3,9	3,2	6,7	32,9	6,2	3,4

Källa/Source : ÅSUB, Statistikcentralen, Befolkning/Statistics Åland, Statistics Finland, Population

8.5. Arbetsplatser efter näringsgren och kommun 31.12.2015

Jobs by industry and municipality 31.12.2015

Kommun	Totalt	Jord- o. skogs- bruk/ fiske/ Agricult.	In- dustri/ In- dustry	Byggn.- verks./ Con- struct.	Trans- port/ Trans- port	Handel, hotell/ Trade, hotel	IT o. komm./ Inf. and comm.	Finans. o. förs./ Finance, insur.	Fastigh. jur., ek./ Real est., prof. sc. techn.	Samh. tjänster/ Public services	Pers. tjänster/ Pers. ser- vices	Okänd/ Un- known
Antal												
Brändö	136	34	1	19	6	20	-	2	6	33	8	7
Eckerö	266	33	1	36	27	32	3	-	7	81	21	25
Finström	818	88	175	68	11	120	1	7	50	243	21	34
Föglö	224	19	4	8	8	72	-	2	16	78	10	7
Geta	156	27	3	17	2	44	-	-	7	43	1	12
Hammarland	299	53	14	38	10	26	-	1	8	113	16	20
Jomala	2 479	87	225	300	349	482	31	7	136	500	271	91
Kumlinge	88	8	-	2	7	9	-	-	8	36	6	12
Kökar	75	4	2	6	10	2	1	-	2	42	2	4
Lemland	339	12	3	56	12	20	-	1	26	140	31	38
Lumparland	86	17	3	5	13	6	-	1	1	30	-	10
Saltvik	472	45	156	27	4	56	-	-	12	109	27	36
Sottunga	25	9	-	2	1	2	-	-	3	7	1	-
Sund	232	27	14	13	5	28	-	-	11	88	29	17
Vårdö	125	52	1	16	7	8	1	-	1	30	1	8
Mariehamn	9 861	20	496	361	2 290	1 173	532	455	652	3 248	459	175
Landskomm.	5 820	515	602	613	472	927	37	21	294	1 573	445	321
-Landsbygden	5 147	389	594	560	433	814	35	17	258	1 347	417	283
-Skärgården	673	126	8	53	39	113	2	4	36	226	28	38
Åland	15 681	535	1 098	974	2 762	2 100	569	476	946	4 821	904	496
Procent												
Brändö	100,0	25,0	0,7	14,0	4,4	14,7	-	1,5	4,4	24,3	5,9	5,1
Eckerö	100,0	12,4	0,4	13,5	10,2	12,0	1,1	-	2,6	30,5	7,9	9,4
Finström	100,0	10,8	21,4	8,3	1,3	14,7	0,1	0,9	6,1	29,7	2,6	4,2
Föglö	100,0	8,5	1,8	3,6	3,6	32,1	-	0,9	7,1	34,8	4,5	3,1
Geta	100,0	17,3	1,9	10,9	1,3	28,2	-	-	4,5	27,6	0,6	7,7
Hammarland	100,0	17,7	4,7	12,7	3,3	8,7	-	0,3	2,7	37,8	5,4	6,7
Jomala	100,0	3,5	9,1	12,1	14,1	19,4	1,3	0,3	5,5	20,2	10,9	3,7
Kumlinge	100,0	9,1	-	2,3	8,0	10,2	-	-	9,1	40,9	6,8	13,6
Kökar	100,0	5,3	2,7	8,0	13,3	2,7	1,3	-	2,7	56,0	2,7	5,3
Lemland	100,0	3,5	0,9	16,5	3,5	5,9	-	0,3	7,7	41,3	9,1	11,2
Lumparland	100,0	19,8	3,5	5,8	15,1	7,0	-	1,2	1,2	34,9	-	11,6
Saltvik	100,0	9,5	33,1	5,7	0,8	11,9	-	-	2,5	23,1	5,7	7,6
Sottunga	100,0	36,0	-	8,0	4,0	8,0	-	-	12,0	28,0	4,0	-
Sund	100,0	11,6	6,0	5,6	2,2	12,1	-	-	4,7	37,9	12,5	7,3
Vårdö	100,0	41,6	0,8	12,8	5,6	6,4	0,8	-	0,8	24,0	0,8	6,4
Mariehamn	100,0	0,2	5,0	3,7	23,2	11,9	5,4	4,6	6,6	32,9	4,7	1,8
Landskomm.	100,0	8,8	10,3	10,5	8,1	15,9	0,6	0,4	5,1	27,0	7,6	5,5
-Landsbygden	100,0	7,6	11,5	10,9	8,4	15,8	0,7	0,3	5,0	26,2	8,1	5,5
-Skärgården	100,0	18,7	1,2	7,9	5,8	16,8	0,3	0,6	5,3	33,6	4,2	5,6
Åland	100,0	3,4	7,0	6,2	17,6	13,4	3,6	3,0	6,0	30,7	5,8	3,2

Källa/Source: ÅSUB, Statistikcentralen, Befolkning/Statistics Åland, Statistics Finland, Population

8.6. Sysselsatt arbetskraft och arbetande i kommunen 31.12.2015, pendling
Employed and at work in municipality 31.12.2015, commuting

Kommun	Sysselsatta som bor i kommunen/ <i>Employed living in municipality</i>					Arbetande i kommunen/ <i>Employed in municipality</i>			Arbets- platsför- sörjning/ <i>Job supply</i>
	Totalt	Arbetsplats i hemkommun/ <i>In home munic.</i>		Utpendlare/ <i>Outcommuters</i>		Totalt	Inpendlare/ <i>Incommuters</i>		
		Antal	Procent	Antal	Procent		Antal	Procent	
Brändö	211	124	58,8	87	41,2	136	12	8,8	64,5
Eckerö	452	188	41,6	264	58,4	266	78	29,3	58,8
Finström	1 251	367	29,3	884	70,7	818	451	55,1	65,4
Föglö	250	165	66,0	85	34,0	224	59	26,3	89,6
Geta	234	93	39,7	141	60,3	156	63	40,4	66,7
Hammarland	764	190	24,9	574	75,1	299	109	36,5	39,1
Jomala	2 493	837	33,6	1 656	66,4	2 479	1 642	66,2	99,4
Kumlinge	144	74	51,4	70	48,6	88	14	15,9	61,1
Kökar	101	57	56,4	44	43,6	75	18	24,0	74,3
Lemland	1 020	208	20,4	812	79,6	339	131	38,6	33,2
Lumparland	191	52	27,2	139	72,8	86	34	39,5	45,0
Saltvik	918	253	27,6	665	72,4	472	219	46,4	51,4
Sottunga	54	23	42,6	31	57,4	25	2	8,0	46,3
Sund	502	127	25,3	375	74,7	232	105	45,3	46,2
Vårdö	198	91	46,0	107	54,0	125	34	27,2	63,1
Mariehamn	5 688	4 410	77,5	1 278	22,5	9 861	5 451	55,3	173,4
Landskomm.	8 783	2 849	32,4	5 934	67,6	5 820	2 971	51,0	66,3
-Landsbygden	7 825	2 315	29,6	5 510	70,4	5 147	2 832	55,0	65,8
-Skärgården	958	534	55,7	424	44,3	673	139	20,7	70,3
Åland	14 471	7 259	50,2	7 212	49,8	15 681	8 422	53,7	108,4

Not/Note: I siffrorna för antalet arbetande ingår de anställda på åländska fartyg. I siffrorna för regionerna och hela Åland ingår även pendlare mellan kommunerna/The figures include employees on Åland ships. The figures for the regions and Åland include commuters between the municipalities.

Källa/Source: ÅSUB, Statistikcentralen, Befolkning/Statistics Åland, Statistics Finland, Population

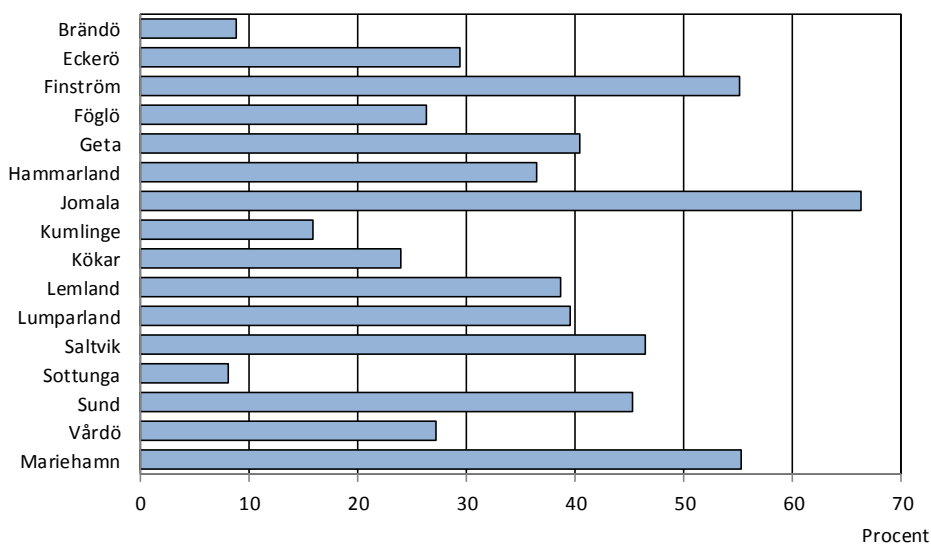
Figur 8.3. Andel inpendlare efter kommun 31.12.2015, procent
Incommuters by municipality 31.12.2015, per cent

Not/Note: Andel inpendlare av totala antalet arbetande i kommunen/Share of in-commuters of total number of employed in the municipality.

Källa/Source: Statistikcentralen, Befolkning/Statistics Finland, Population

8.7. Inom området arbetande efter kön, yrkesställning, arbetsgivarsektor och kommun 31.12.2015

Within the area employed by sex, employment status, employer sector and municipality 31.12.2015

Kommun	Arbetande totalt/ <i>Employed persons, total</i>			Anställda efter arbetsgivare och kön/ <i>Employees by employer and sex</i>					Företagare/ <i>Self-employed</i>		
	Totalt	K	M	Totalt	Offentliga/ <i>Public</i>	Privata/ <i>Private</i>	K	M	Totalt	K	M
Brändö	136	65	71	105	38	67	59	46	25	5	20
Eckerö	266	128	138	175	73	102	108	67	72	17	55
Finström	818	410	408	652	257	395	369	283	144	37	107
Föglö	224	101	123	188	93	95	93	95	33	8	25
Geta	156	78	78	104	47	57	70	34	42	7	35
Hammarland	299	139	160	186	108	78	123	63	99	16	83
Jomala	2 479	1 105	1 374	2 148	585	1 563	1 033	1 115	270	65	205
Kumlinge	88	52	36	62	41	21	45	17	18	6	12
Kökar	75	43	32	62	45	17	40	22	11	2	9
Lemland	339	174	165	235	131	104	150	85	74	19	55
Lumparland	86	36	50	61	26	35	31	30	18	5	13
Saltvik	472	203	269	344	120	224	171	173	107	30	77
Sottunga	25	12	13	15	11	4	10	5	10	2	8
Sund	232	124	108	165	96	69	106	59	58	16	42
Vårdö	125	59	66	78	35	43	44	34	40	14	26
Mariehamn	9 861	5 029	4 832	9 204	3 549	5 655	4 793	4 411	518	204	314
Landskomm.	5 820	2 729	3 091	4 580	1 706	2 874	2 452	2 128	1 021	249	772
-Landsbygden	5 147	2 397	2 750	4 070	1 443	2 627	2 161	1 909	884	212	672
-Skärgården	673	332	341	510	263	247	291	219	137	37	100
Åland	15 681	7 758	7 923	13 784	5 255	8 529	7 245	6 539	1 539	453	1 086

Not/Note: I uppgifterna för arbetande totalt ingår personer med okänd sektor/The total number of employed includes people for whom the sector is unknown.

Källa/Source: ÅSUB, Statistikcentralen, Befolkning/Statistics Åland, Statistics Finland, Population

Figur 8.4. Egna företagare per 1 000 personer efter kommun 31.12.2015

Figure 8.4. Self-employed per 1 000 persons by municipality 31.12.2015

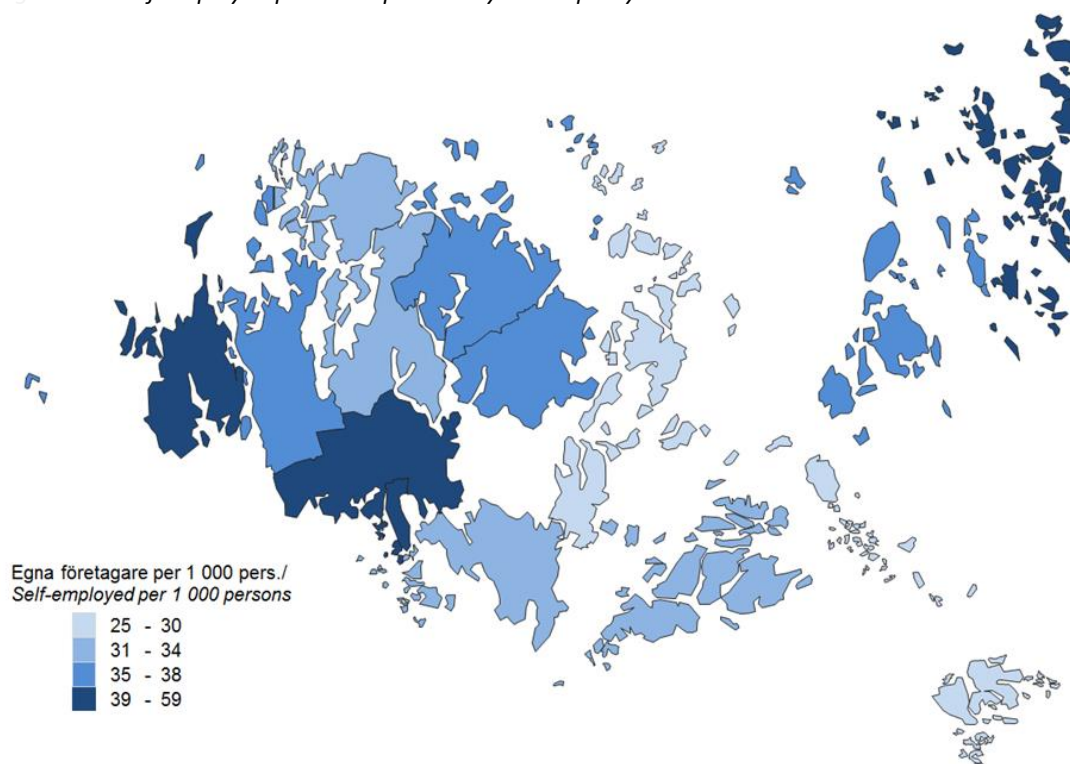

Not/Note: Exklusive jord- och skogsbrukare/Excluding agricultural workers

Källa/Source: Statistikcentralen, Befolkning/Statistics Finland, Population

8.8. Inom området arbetande efter kön, yrkesställning, arbetsgivarsektor och näringsgren 31.12.2015

Within the area employed by sex, employment status, employer sector and industry 31.12.2015

Näringsgren/ Industry	Arbetande totalt/ Employed persons, total			Löntagare enl. arbetsgivarsektor o. kön/ Employees by employer sector and sex					Företagare/ Self-employed		
	Totalt	K	M	Totalt	Offentl./ Public	Privata/ Private	K	M	Totalt	K	M
Totalt	15 681	7 758	7 923	13 784	5 255	8 529	7 245	6 539	1 539	453	1 086
Jord- o. skogsbruk, fiske/ Agricult., forestry, fish.	535	139	396	178	3	175	49	129	357	90	267
Energi, vatten o avlopp Energy, water, waste	185	28	157	182	69	113	28	154	3	-	3
Industri/Industry	913	238	675	833	-	833	217	616	80	21	59
Byggverksamhet/ Construction	974	64	910	684	1	683	55	629	290	9	281
Handel, transport, hotell, rest./ Trade, transp., hotels, rest.	4 862	1 992	2 870	4 544	258	4 286	1 891	2 653	318	101	217
Informations o kommunikation Information and communic.	569	181	388	549	4	545	181	368	20	-	20
Finans. o. förs.verksamhet/ Finance, insurance act.	476	294	182	469	-	469	292	177	7	2	5
Fastighetsverks./ Real estate act.	87	36	51	76	8	68	35	41	11	1	10
Juridik, ekon., vetensk.stödtj./ Prof., scientific, techn. act.	859	435	424	696	311	385	374	322	163	61	102
Off. förvaltn. mm/Public adm.	1 001	528	473	1 001	990	11	528	473	-	-	-
Utbildning/Education	1 042	716	326	1 030	1 019	11	710	320	12	6	6
Vård, omsorg, sociala tj./Human health, soc.work act.	2 778	2 469	309	2 724	2 530	194	2 433	291	54	36	18
Pers.tjänster/Pers.services	904	520	384	804	62	742	446	358	100	74	26
Okänd/Unknown	496	118	378	14	-	14	6	8	124	52	72

Not/Note : I uppgifterna för arbetande totalt ingår personer med okänd sektor/The total number of employed includes people for whom the sector is unknown.

Källa/Source : ÅSUB, Statistikcentralen, Befolkning/Statistics Åland, Statistics Finland, Population

8.9. Inom området arbetande efter kön, yrkesställning och arbetsgivarsektor 1995-2015

Within the area employed by sex, employment status and employer sector 1995-2015

År/ Year	Arbetande totalt/ Employed persons, total			Löntagare enligt arbetsgivarsektor/ Employees by employer					Företagare/ Self-employed		
	Totalt	K	M	Totalt	Offentl./ Public	Privata/ Private	K	M	Totalt	K	M
Antal											
1995	13 662	6 742	6 920	11 756	4 093	7 663	6 128	5 628	1 906	614	1 292
2000	15 029	7 380	7 649	13 290	4 849	8 441	6 820	6 470	1 739	560	1 179
2005	15 276	7 573	7 703	13 585	5 016	8 569	7 041	6 544	1 671	526	1 145
2010	15 292	7 590	7 702	13 653	5 151	8 502	7 097	6 556	1 620	488	1 132
2011	15 438	7 676	7 762	13 710	5 171	8 539	7 165	6 545	1 708	505	1 203
2012	15 377	7 693	7 684	13 634	5 180	8 454	7 168	6 466	1 730	522	1 208
2013	15 345	7 740	7 605	13 643	5 157	8 486	7 240	6 403	1 693	498	1 195
2014	15 765	7 789	7 976	13 794	5 256	8 538	7 255	6 539	1 577	464	1 113
2015	15 681	7 758	7 923	13 784	5 255	8 529	7 245	6 539	1 539	453	1 086
Procent											
1995	100,0	100,0	100,0	86,0	30,0	56,1	90,9	81,3	14,0	9,1	18,7
2000	100,0	100,0	100,0	88,4	32,3	56,2	92,4	84,6	11,6	7,6	15,4
2005	100,0	100,0	100,0	88,9	32,8	56,1	93,0	85,0	10,9	6,9	14,9
2010	100,0	100,0	100,0	89,3	33,7	55,6	93,5	85,1	10,6	6,4	14,7
2011	100,0	100,0	100,0	88,8	33,5	55,3	93,3	84,3	11,1	6,6	15,5
2012	100,0	100,0	100,0	88,7	33,7	55,0	93,2	84,1	11,3	6,8	15,7
2013	100,0	100,0	100,0	88,9	33,6	55,3	93,5	84,2	11,0	6,4	15,7
2014	100,0	100,0	100,0	87,5	33,3	54,2	93,1	82,0	10,0	6,0	14,0
2015	100,0	100,0	100,0	87,9	33,5	54,4	93,4	82,5	9,8	5,8	13,7

Not/Note : I uppgifterna för arbetande totalt år 2005-2015 ingår personer med okänd sektor/The total number of employed 2005-2015 includes people for whom the sector is unknown.

Källa/Source : ÅSUB, Statistikcentralen, Befolkning/Statistics Åland, Statistics Finland, Population

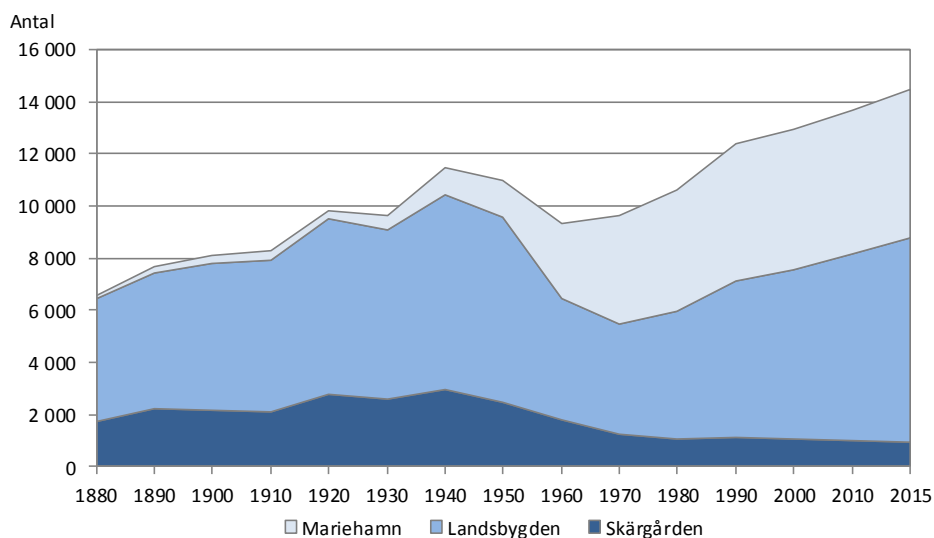
Figur 8.5. Sysselsatta efter region 1880-2015*Employed persons by region 1880-2015*

Not/Note: Fr.o.m. 1960 ingår invånarna i de områden som inkorporerades från Jomala 1.1.1961 i siffrorna för Mariehamn/As of 1960, the inhabitants of the areas incorporated from Jomala 1.1.1961 are included in the figures for Mariehamn

Källa/Source: Statistikcentralen, Befolkning/Statistics Finland, Population

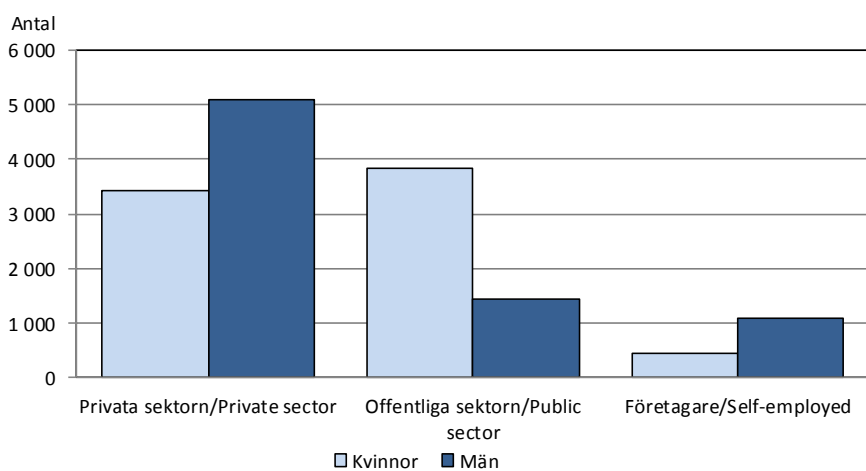
Figur 8.6. Arbetande efter sektor och kön 2015*Employed by sector and sex 2015*

Not/Note: I siffrorna för antalet arbetande ingår de anställda på åländska fartyg/The figures include employees on Åland ships.

Källa/Source: Statistikcentralen, Befolkning/Statistics Finland, Population

8.10. De vanligaste yrkesgrupperna efter kön 2015

The most common occupations by sex 2015

Yrke/Occupation	Könsfördelning				
	Antal			Procent	
	Totalt	K	M	K	M
Närvårdare, annan vårdpersonal och hemvårdare m fl/ <i>Practical nurses, other health care workers, home-based care workers etc</i>	999	905	94	90,6	9,4
Försäljare, butiksinnehavare/ <i>Salespersons, shop keepers</i>	690	388	302	56,2	43,8
Hem-, hotell och kontorsstädare m fl/ <i>Domestic, hotel and office cleaners etc</i>	652	550	102	84,4	15,6
Byggnadsarbetare m fl/ <i>Building frame and related trades workers</i>	443	9	434	2,0	98,0
Sjukskötare, barnmorskor m fl/ <i>Nursing and midwifery professionals etc</i>	436	419	17	96,1	3,9
Restaurang- och storbushållspersonal/ <i>Housekeeping and restaurant services workers</i>	434	244	190	56,2	43,8
Barnskötare, skolgångsbiträden/ <i>Childminders, school assistants</i>	376	336	40	89,4	10,6
Lågstadie- och barnträdgårdslärare/ <i>Primary and pre-primary education teaching professionals</i>	375	328	47	87,5	12,5
Kontorssekreterare/ <i>Office clerks</i>	279	238	41	85,3	14,7
Arbetsledare inom städning och fastighetskötsel/ <i>Cleaning supervisors and property managers</i>	277	60	217	21,7	78,3
Experter inom finansiering, försäkring och redovisning/ <i>Financial and mathematical associate professionals</i>	223	161	62	72,2	27,8
Fartygs-, flyg- o hamntrafikbefäl och -ledare/ <i>Ship, aircraft and harbour traffic controllers and technicians</i>	218	5	213	2,3	97,7
Förare av tunga motorfordon/ <i>Heavy motor vehicle drivers</i>	216	16	200	7,4	92,6
Specialister inom systemarbete/ <i>Software and applications developers and analysts</i>	215	48	167	22,3	77,7
Elmontörer och -reparatörer/ <i>Electrical equipment fitters and mechanics</i>	198	7	191	3,5	96,5
Åker- och trädgårdsodlare/ <i>Market gardeners and crop growers</i>	188	52	136	27,7	72,3
Specialister inom finanssektorn/ <i>Finance professionals</i>	186	99	87	53,2	46,8
Annan kontors- och kundtjänstpersonal/ <i>Other office and customer services clerks</i>	184	101	83	54,9	45,1
Processoperatörer, livsmedelsindustri/ <i>Plant operators, food industry</i>	183	51	132	27,9	72,1
Djuruppfödare/ <i>Animal producers</i>	177	61	116	34,5	65,5
Chefer inom utbildning, vård, omsorg och finansiell verksamhet/ <i>Managers in education, health care, social services and financing</i>	177	101	76	57,1	42,9
Andra specialister inom undervisning/ <i>Other teaching professionals</i>	174	132	42	75,9	24,1
Maskinmontörer och reparatörer/ <i>Machine assemblers and mechanics</i>	169	2	167	1,2	98,8
Kassapersonal m.fl./ <i>Tellers, money collectors and related clerks</i>	168	127	41	75,6	24,4
Inköps- och försäljningsagenter/ <i>Sales and purchasing agents and brokers</i>	160	60	100	37,5	62,5
Däckmanskap m.fl. sjötrafikarbetare/ <i>Ships' deck crews and related workers</i>	158	6	152	3,8	96,2
Löneräknare, försäkringshandläggare m fl/ <i>Numerical clerks</i>	155	121	34	78,1	21,9
Person- och paketbilsförare samt motorcykelförare/ <i>Car, van and motorcycle drivers</i>	152	30	122	19,7	80,3
Annan kundtjänstpersonal/ <i>Client information workers</i>	151	120	31	79,5	20,5
Juridiska assistenter samt personal inom socialsekt., församl./ <i>Legal, social and religious associate professionals</i>	150	108	42	72,0	28,0

Källa/Source: ÅSUB, Statistikcentralen, Befolkning/*Statistics Åland, Statistics Finland, Population*

8.11. Arbetslösa, relativa arbetslöshetstal samt i sysselsättningsfrämjande åtgärder efter kön 2000-2017

Unemployed, unemployment rate and employed by labour administrative measures by sex 2000-2017

År/ Year	Arbetslösa arbetssökande/ Unemployed job-seekers			Relativt arbetslöshetstal, %/ Unemployment rate			I sysselsättningsfrämjande åtgärder, antal/ Employed by labour adm. measures, number				
	Totalt	K	M	Totalt	K	M	Totalt	Sysselsättn.stöd/ Employment aid	Arbetspr. Work exp. or trial	Sysselsättn.fr. utbildning/ Employment-promoting educ.	
2000	261	122	138	2,1	
2001	245	110	135	1,9	1,8	2,0	
2002	234	100	134	1,8	1,6	2,0	
2003	255	124	131	1,9	1,9	1,9	
2004	308	134	174	2,3	2,0	2,6	
2005	309	132	177	2,3	1,9	2,6	
2006	301	139	162	2,2	2,1	2,4	
2007	277	125	152	2,1	1,9	2,2	
2008	274	119	155	2,0	1,8	2,3	
2009	377	174	203	2,7	2,5	2,9	
2010	431	213	219	3,1	3,1	3,1	
2011	398	185	212	2,8	2,6	3,0	
2012	442	210	233	3,1	2,9	3,3	
2013	500	225	275	3,5	3,1	4,0	101	49	8	44	
2014	579	268	310	4,0	3,7	4,4	111	35	15	61	
2015	553	249	303	3,8	3,4	4,3	129	37	12	80	
2016	539	244	295	3,7	3,3	4,1	166	40	14	113	
2017	549	253	296	3,6	3,4	3,9	158	38	14	106	

Källa/Source: Ålands arbetsmarknads- och studieservicemyndighet, ÅSUB/The Åland Authority for Labour Market and Student Services, Statistics Åland

Figur 8.7. Relativt arbetslöshetstal 1988-2017
Unemployment rate 1988-2017

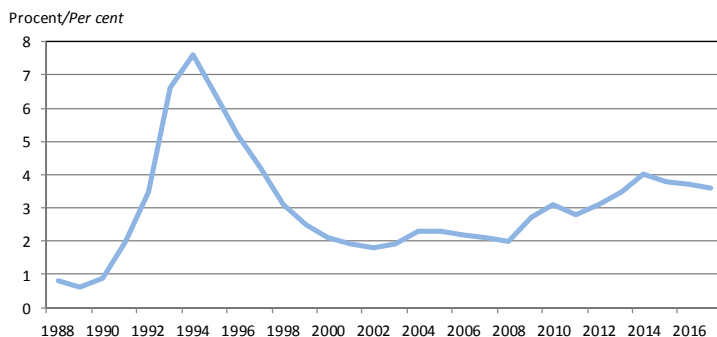

Källa/Source: Ålands arbetsmarknads- och studieservicemyndighet/The Åland Authority for Labour Market and Student Services

8.12. Arbetslöshet för särskilda kategorier av arbetskraften 2000-2017, relativ arbetslöshet

Unemployed in certain categories of the labour force 2000-2017

År/ Year	Under 25 år/ Under 25 years old		55 år och äldre/ 55 years old and older		Långtidsarbetslösa/Unemployed more than 6 months			
	Antal	Procent	Antal	Procent	Totalt		>55 år/years old	
					Antal	Procent	Antal	Procent
2000	43	3,5	57	..	61	..	33	..
2005	55	4,0	59	2,5	60	0,4	21	0,9
2010	94	7,7	86	2,9	102	0,7	38	1,3
2015	85	5,6	112	3,5	155	1,1	58	1,8
2016	81	5,3	108	3,3	157	1,1	59	1,8
2017	70	4,5	115	3,3	161	1,1	58	1,7

Källa/Source: Ålands arbetsmarknads- och studieservicemyndighet, ÅSUB / The Åland Authority for Labour Market and Student Services, Statistics Åland

Figur 8.8. Lediga platser per arbetslösa 2000-2017
Job vacancies per unemployed 2000-2017

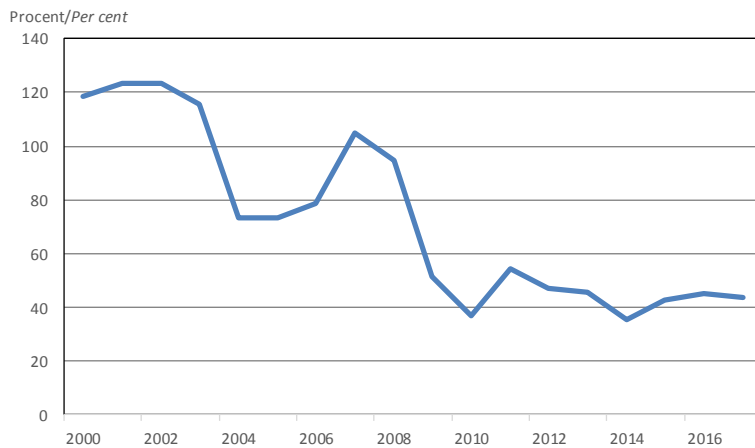

8.13. Arbetslöshetsersättningar efter kön 1990-2017
Unemployment benefits by sex 1990-2017

År/Year	Ansökningar/ Applications	Dagpenningss dagar/ Days of benefits paid			Belopp/Costs, 1 000 EUR		
	Totalt	Totalt	K	M	Totalt	K	M
1990	115	3 200	56
1991	511	18 700	364
1992	911	52 800	1 030
1993	1 171	95 600	1 866
1994	1 038	99 300	1 937
1995	1 089	100 500	1 995
1996	960	83 800	1 662
1997	769	64 150	1 273
1998	580	45 300	915
1999	458	40 700	828
2000	249	35 837	604
2001	250	32 127	544
2002	285	31 226	614
2003	359	32 475	661
2004	436	45 765	960
2005	397	49 948	1 056
2006	426	45 675	978
2007	334	42 327	943
2008	336	40 418	18 175	22 243	941	416	525
2009	501	56 006	1 375
2010	570	79 775	1 778
2011	579	86 157	45 350	40 807	1 842	936	906
2012	642	92 537	46 474	46 063	2 403	1 175	1 228
2013	797	108 771	54 724	54 047	3 015	1 472	1 543
2014	722	123 858	63 654	60 204	3 604	1 784	1 820
2015	683	131 451	69 938	61 513	3 794	1 943	1 851
2016	679	138 528	75 675	62 853	3 903	2 066	1 837
2017	684	133 647	70 376	63 271	3 792	1 967	1 825

Not/Note: Tabellen omfattar grunddagpenning och arbetsmarknadsstöd som utbetalas från Ålands landskapsregering/
 Basic allowances and labour market subsidies paid by the Government of Åland are included.

Källa/Source: Ålands arbetsmarknads- och studieservicemyndighet/The Åland Authority for Labour Market and Student Services

Privatpersoners inkomst efter kön 2016
Income of private individuals by sex 2016

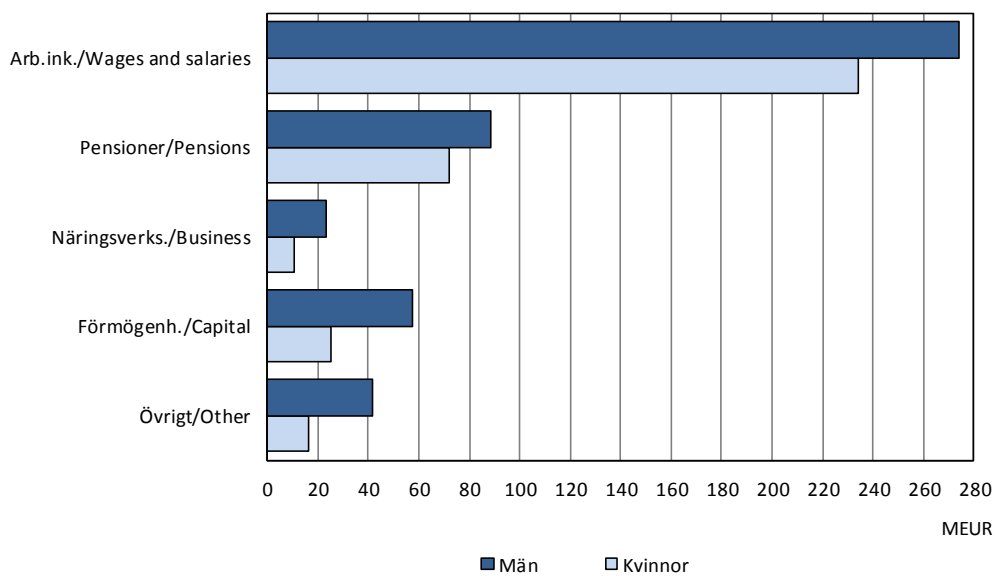

Löner, inkomster och skatter
Wages and salaries, income and
taxes

Löner, inkomster och skatter

Detta kapitel omfattar statistik om skattepliktiga inkomster och betalade skatter samt om lönenivåer inom den privata och offentliga sektorn. Objekt för statistiken är de ekonomiska uppgifterna: inkomster och skatter efter olika slag, medellöner, antal anställda samt lönerelationer mellan kvinnor och män. Statistiken redovisas i huvudsak för hela Åland, men för vissa beskattningssuppgifter finns det också siffror efter kommun och region.

En utförligare beskrivning av statistikområdena inklusive definitioner av variabler finns på ÅSUBs webbplats www.asub.ax under Statistik efter ämne/Löner respektive Inkomster och skatter.

Källorna anges under varje tabell. Tillförlitligheten är hög i och med att skatteuppgifterna baseras på registeruppgifter och lönestatistiken på totaluppgifter. För den privata sektorn finns en avgränsning så att lönestatistiken omfattar de företag som har minst tre anställda. Jämförbarheten är god såväl när det gäller jämförelser över tiden som med andra statistikområden, t.ex. nationalräkenskaper och arbetsmarknad.

ÅSUB publicerar vartannat år två statistikrapporter med lönestatistik för den privata respektive den offentliga sektorn. Dessa kan beställas från ÅSUB och finns även tillgängliga på ÅSUBs webbplats. Där finns det också statistik om löner respektive inkomster och skatter i form av Excel- och databastabeller.

Ansvarig för statistiken över inkomster och skatter är Iris Åkerberg, info@asub.ax och för lönestatistiken Elin Sagulin, elin.sagulin@asub.ax.

Wages and salaries, income and taxes

This chapter includes statistics on income subject to taxation and taxes as well as wage and salary levels in the private and public sectors. More statistics on these subject areas are available at the website of Statistics Åland, www.asub.ax, in Excel- and database tables in English.

Contact persons are Iris Åkerberg, info@asub.ax (income and taxation) and Elin Sagulin, elin.sagulin@asub.ax (wages and salaries)

9.1. Inkomsttagares skattepliktiga inkomster och skatter efter kommun 2015-2016

Income subject to taxation and taxes of private individuals by municipality 2015-2016

Kommun	Antal inkomsttagare/ Income recipients		Skattepliktiga inkomster/ Income subject to taxation, 1 000 EUR		Skatter totalt/ Taxes total, 1 000 EUR	
	2015	2016	2015	2016	2015	2016
Brändö	455	450	13 704	13 787	2 612	2 598
Eckerö	866	872	23 541	24 184	4 267	4 261
Finström	2 200	2 197	65 285	65 354	13 426	12 920
Föglö	551	542	15 363	14 536	2 935	2 468
Geta	432	429	11 194	11 400	1 853	1 853
Hammarland	1 329	1 347	38 030	38 488	7 003	6 885
Jomala	3 853	3 929	125 788	130 582	25 733	26 395
Kumlinge	310	300	8 613	8 346	1 576	1 539
Kökar	230	227	5 875	6 085	1 044	1 089
Lemland	1 649	1 697	52 980	54 678	10 452	10 694
Lumparland	365	349	10 974	10 814	2 201	2 159
Saltvik	1 589	1 609	47 921	47 622	8 788	8 480
Sottunga	99	101	3 366	3 389	776	737
Sund	895	898	25 746	26 047	5 056	5 046
Vårdö	384	393	10 743	11 052	2 021	2 017
Mariehamn	11 596	11 642	373 992	365 162	81 755	77 097
Landskomm.	15 207	15 340	459 123	466 364	89 743	89 141
-Landsbygden	13 178	13 327	401 459	409 169	78 779	78 693
-Skärgården	2 029	2 013	57 664	57 195	10 964	10 448
Åland	26 803	26 982	833 115	831 526	171 498	166 238

Källa/Source: Statistikcentralen, Inkomst och konsumtion/Statistics Finland, Income and consumption

Figur 9.1. Beskattningsbar inkomst och skatt efter person 2005-2016

Income subject to taxation and taxes per person 2005-2016

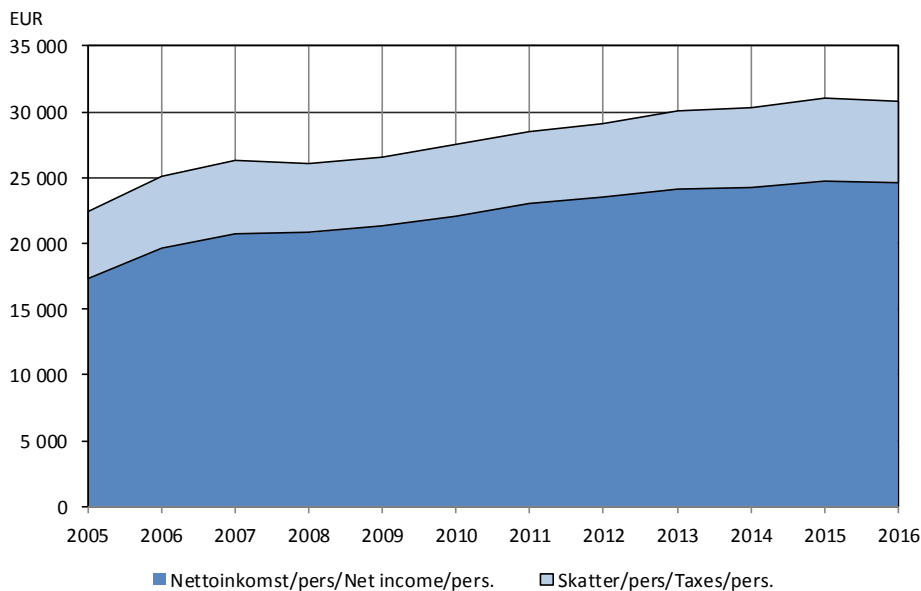

Not/Note: Översta linjen visar privatpersoners totala inkomst, ljusblåa fältet visar skatten och mörkblåa fältet inkomsten efter skatt/The upper line shows the total income of private individuals, the light blue area shows the taxes and the dark blue area shows the income after tax deductions

Källa/Source: Statistikcentralen, Inkomst och konsumtion/Statistics Finland, Income and consumption

9.2. Inkomsttagares inkomster och beskattning efter inkomstklass 2016

Income and taxation of private individuals by size of income 2016

Inkomstklass, EUR/ Size of income, EUR	Personer/Private individuals		Skattepl. inkomst/ Income subj. to tax.		Skatter/Taxes		Inkomst/person/ Income/pers. EUR	Skatter/person/ Taxes/ person EUR	Skatter/inkomst/ Taxes/income Percent
	Antal	Procent	1 000 EUR	Procent	1 000 EUR	Procent			
Totalt	26 982	100,0	831 526	100,0	166 238	100,0	30 818	6 161	20,0
- 4 999	3 340	12,4	5 250	0,6	171	0,1	1 572	51	3,3
5 000 - 9 999	2 114	7,8	16 633	2,0	600	0,4	7 868	284	3,6
10 000 - 14 999	2 333	8,6	29 328	3,5	1 301	0,8	12 571	558	4,4
15 000 - 19 999	2 369	8,8	41 440	5,0	3 673	2,2	17 493	1 550	8,9
20 000 - 24 999	2 331	8,6	52 314	6,3	6 466	3,9	22 443	2 774	12,4
25 000 - 29 999	2 544	9,4	70 108	8,4	10 159	6,1	27 558	3 993	14,5
30 000 - 34 999	2 657	9,8	86 478	10,4	14 435	8,7	32 547	5 433	16,7
35 000 - 39 999	2 353	8,7	88 090	10,6	16 263	9,8	37 437	6 912	18,5
40 000 - 49 999	3 095	11,5	137 590	16,5	28 576	17,2	44 456	9 233	20,8
50 000 - 59 999	1 653	6,1	89 814	10,8	21 518	12,9	54 334	13 018	24,0
60 000 - 79 999	1 289	4,8	87 657	10,5	22 927	13,8	68 004	17 787	26,2
80 000 - 99 999	439	1,6	38 748	4,7	11 276	6,8	88 264	25 686	29,1
100 000 +	465	1,7	88 069	10,6	28 871	17,4	189 396	62 088	32,8

Källa/Source: Statistikcentralen, Inkomst och konsumtion/Statistics Finland, Income and consumption

Figur 9.2. Beskattning efter inkomstklass 2015-2016, procent av skatterna

Taxation by size of income 2015-2016, per cent of taxes

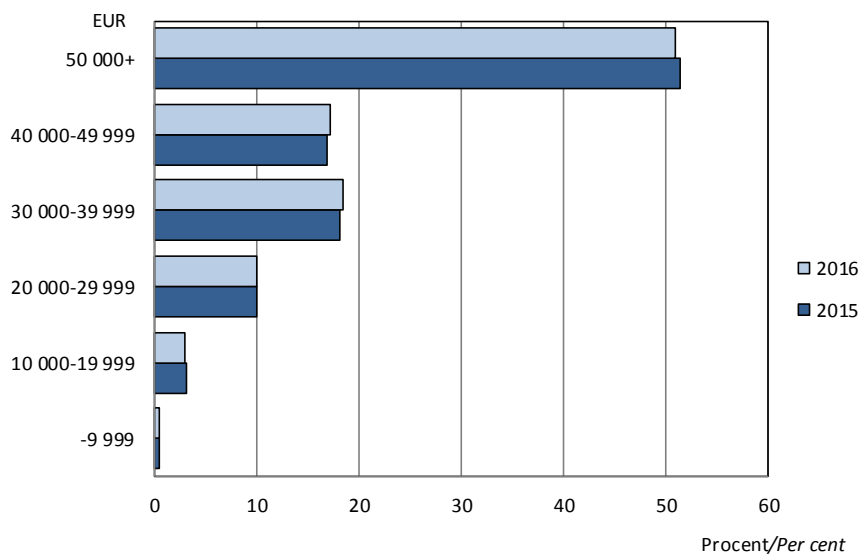

Källa/Source: Statistikcentralen, Inkomst och konsumtion/Statistics Finland, Income and consumption

9.3. Inkomsttagares inkomster och beskattning 1995-2016

Income and taxes of private individuals 1995-2016

Inkomster/ <i>Source of income</i>	1995		2000		2010		2016	
	MEUR	Procent	MEUR	Procent	MEUR	Procent	MEUR	Procent
Arbetsinkomster/ <i>Wages and salaries</i>	218	62	290	58	433	62	508	61
Pensionsinkomster/ <i>Pensions</i>	58	16	68	14	122	17	160	19
Inkomster av gårdsbruk/ <i>Agriculture</i>	8	2	10	2	10	1	9	1
Inkomster av näringsverksamhet/ <i>Business income</i>	9	3	16	3	23	3	25	3
Inkomster av förmögenhet/ <i>Capital income</i>	36	10	78	16	71	10	83	10
Övriga inkomster/ <i>Other income</i> ¹⁾	18	5	31	6	54	8	58	7
Skattepliktiga inkomster/ <i>Income subject to taxation</i>	354	100	499	100	703	100	832	100
Avdrag vid statsbeskattningen/ <i>Deductions in state taxation</i>	39	11 ²⁾	47	9 ²⁾	105	15 ²⁾	126	15 ²⁾
Beskattningsbar förvärvsinkomst/ <i>Taxable earned income</i>	275	78 ²⁾	369	74 ²⁾	539	77 ²⁾	643	77 ²⁾
Beskattningsbar kapitalinkomst/ <i>Taxable capital income</i>	40	11 ²⁾	84	17 ²⁾	59	8 ²⁾	62	7 ²⁾
Skulder/ <i>Liabilities</i>	204	34 ³⁾	273	30 ³⁾
Inkomstskatt/ <i>Income tax</i>	38	41	64	53	45	32	52	31
Kommunalskatt/ <i>Municipality tax</i>	42	45	48	39	76	55	96	58
Sjukvårdsavgift/ <i>Sickness care contribution</i> ⁴⁾	9	10	5	4	7	5	7	4
Kyrkoskatt/ <i>Church tax</i>	3	4	4	3	6	4	7	4
Skogsvårdsavgift/ <i>Forestry duty</i>	0	0	0	0	0	0
Summa skatter/<i>Taxes, total</i>	93	100	121	100	138	100	166	100
Statsskattepliktiga inkomster minus skatter/ <i>Income subject to taxation less taxes</i>	260	74 ²⁾	378	76 ²⁾	565	80 ²⁾	665	80 ²⁾

¹⁾Inkl. inkomster från utlandet/*Including income from abroad.* ²⁾Procent av statsskattepliktiga inkomster/*Per cent of income subject to taxation.*

³⁾Procent av skattepliktiga tillgångar/*Per cent of assets subject to taxation.* ⁴⁾Tidigare Folkpensions- och sjukförsäkringsavgift/*Earlier Pension and social contributions.*

Not/Note: Skattepliktiga inkomster för 2005 och senare är inte jämförbara med tidigare år p.g.a. dividendskattereformen/*Income subject to taxation 2005 and later is not comparable to earlier years because of the dividend tax reform.* Förmögenhetsbeskattningen avskaffad 2006/*The wealth tax was abolished 2006.*

Källa/Source: Statistikcentralen, Inkomst och konsumtion/*Statistics Finland, Income and consumption*

9.4. Inkomsttagares inkomster och beskattning efter kön 2015-2016

Income and taxes of private individuals by sex 2015-2016

Inkomster/ <i>Source of income</i>	2015				2016			
	MEUR		Procent		MEUR		Procent	
	K	M	K	M	K	M	K	M
Arbetsinkomster/ <i>Wages and salaries</i>	220	267	45	55	234	274	46	54
Pensionsinkomster/ <i>Pensions</i>	70	86	45	55	72	88	45	55
Inkomster av gårdsbruk/ <i>Agriculture</i>	2	5	31	69	3	6	30	70
Inkomster av näringsverksamhet/ <i>Business income</i>	8	18	29	71	8	17	30	70
Inkomster av förmögenhet/ <i>Capital income</i>	27	74	27	73	25	58	30	70
Övriga inkomster/ <i>Other income</i> ¹⁾	15	40	27	73	16	41	28	72
Skattepliktiga inkomster/ <i>Income subject to taxation</i>	350	483	42	58	356	476	43	57
Avdrag vid statsbeskattningen/ <i>Deductions in state taxation</i>	63	61	51	49	65	61	52	48
Beskattningsbar förvärvsinkomst/ <i>Taxable earned income</i>	263	363	42	58	272	371	42	58
Beskattningsbar kapitalinkomst/ <i>Taxable capital income</i>	23	60	28	72	19	44	30	70
Inkomstskatt/ <i>Income tax</i>	16	43	27	73	14	38	28	72
Kommunalskatt/ <i>Municipality tax</i>	39	55	42	58	40	56	42	58
Sjukvårdsavgift/ <i>Sickness care contribution</i> ²⁾	3	4	42	58	3	4	42	58
Kyrkoskatt/ <i>Church tax</i>	3	4	43	57	3	4	43	57
Summa skatter/<i>Taxes, total</i>	63	108	37	63	62	104	37	63
Statsskattepliktiga inkomster minus skatter/ <i>Income subject to taxation less taxes</i>	287	375	43	57	293	372	44	56

¹⁾Inkl. inkomster från utlandet/*Including income from abroad.* ²⁾Tidigare Folkpensions- och sjukförsäkringsavgift/*Earlier Pension and social contributions.*

Källa/*Source*: Statistikcentralen, Inkomst och konsumtion/*Statistics Finland, Income and consumption*

9.5. Inkomsttagares inkomster och beskattning efter ålder 2016, 1 000 EUR

Income and taxes of private individuals by age 2016, 1 000 EUR

Inkomster/Source of income	Ålder/Age					
	0-24	25-34	35-44	45-54	55-64	65-
Arbetsinkomster/Wages and salaries	32 504	90 305	118 269	142 012	113 512	11 664
Pensionsinkomster/Pensions	966	689	1 263	2 754	20 750	134 039
Inkomster av gårdsbruk/Agriculture	13	316	1 351	3 597	2 266	1 169
Inkomster av näringsverksamhet/ Business income	249	2 473	5 208	7 895	6 481	2 562
Inkomster av förmögenhet/ Capital income	771	2 830	9 569	12 695	14 046	42 628
Övriga inkomster/Other income ¹⁾	1 040	6 897	8 830	11 938	8 097	20 866
Skattepliktiga inkomster/ Income subject to taxation	35 641	103 419	143 032	177 599	163 021	208 814
Avdrag vid statsbeskattningen/ Deductions in state taxation	5 523	12 245	15 547	20 429	22 962	49 671
Beskattningsbar förvärvsinkomst/ Taxable earned income	29 385	88 976	120 261	148 521	129 326	126 357
Beskattningsbar kapitalinkomst/ Taxable capital income	733	2 198	7 224	8 649	10 733	32 786
Inkomstskatt/Income tax	300	2 845	8 404	11 465	11 142	18 047
Kommunalskatt/Municipality tax	2 106	11 442	17 571	22 236	20 134	22 158
Sjukvårdsavgift/Sickness care contribution ²⁾	154	832	1 259	1 598	1 509	1 923
Kyrkoskatt/Church tax	159	710	1 117	1 565	1 492	1 809
Summa skatter/Taxes, total	2 948	16 536	29 341	38 112	35 283	44 019
Statsskattepliktiga inkomster minus skatter/Income subject to taxation less taxes	33 408	83 796	111 959	134 594	137 704	160 159
Procent ³⁾	93,7	81,0	78,3	75,8	84,5	76,7

¹⁾Inkl. inkomster från utlandet/Including income from abroad. ²⁾Tidigare Folkpensions- och sjukförsäkringsavgift/Earlier Pension and social contributions. ³⁾Procent av statsskattepliktiga inkomster/Income subject to taxation, per cent

Källa/Source: Statistikcentralen, Inkomst och konsumtion/Statistics Finland, Income and consumption

Figur 9.3. Inkomst efter inkomstkälla och ålder 2016, MEUR

Income by source of income and age 2016, MEUR

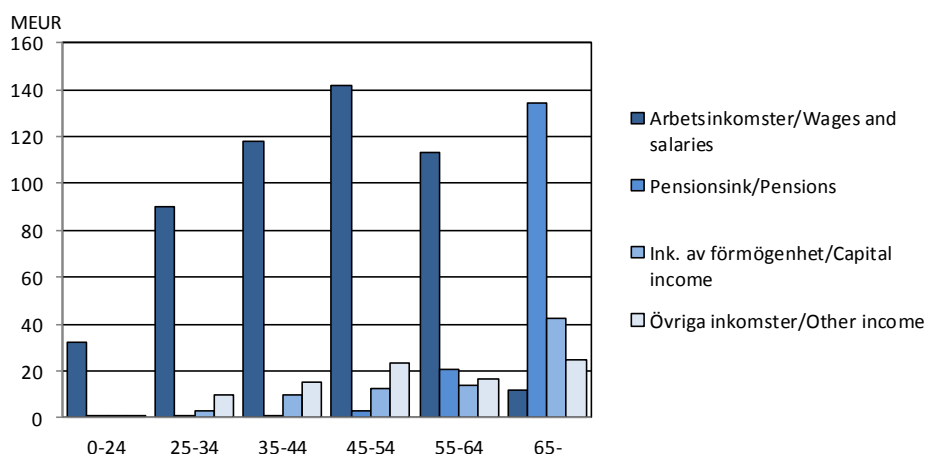

Källa/Source: Statistikcentralen, Inkomst och konsumtion/Statistics Finland, Income and consumption

9.6. Antal anställda och medelmånadslön för heltidsanställda i den privata sektorn efter bransch och kön 2016

Employees and average monthly earnings of full-time employees in the private sector by industry and sex 2016

Bransch/Industry	Antal anställda/Employees			Medellön EUR, ordinarie arbetstid/ Average monthly earnings EUR			Lönekvot/ Wage ratio
	Totalt	K, %	M, %	Totalt	K	M	K/M
Tillverkningsindustri/Manufacture	643	24,3	75,7	3 034	2 590	3 179	0,81
Ledning/Managers	80	20,0	80,0	5 000	4 070	5 232	0,78
Förmän/Foremen	26	11,5	88,5	3 711
Operativ pers./Operative staff	488	24,0	76,0	2 678	2 337	2 788	0,84
Servicepers./Service staff	22	31,8	68,2	2 577
Adm.pers./Adm.staff	27	48,1	51,9	3 251	2 814	3 677	0,77
Energi och vatten/Energy and water	138	14,5	85,5	3 550	3 139	3 621	0,87
Ledning/Managers	23	21,7	78,3	5 425
Förmän/Foremen	20	5,0	95,0	4 134
Operativ pers./Operative staff	79	1,3	98,7	2 960
Servicepers./Service staff	2	50,0	50,0
Adm.pers./Adm.staff	14	85,7	14,3
Byggsamhet/Construction	423	5,0	95,0	3 135	2 792	3 152	0,89
Ledning/Managers	31	6,5	93,5	4 616
Förmän/Foremen	35	8,6	91,4	4 025
Operativ pers./Operative staff	339	2,4	97,6	2 923
Servicepers./Service staff	9	-	100,0	..	-
Adm.pers./Adm.staff	9	88,9	11,1	..	2 776
Handel/Trade	709	36,5	63,5	2 744	2 406	2 938	0,82
Ledning/Managers	84	28,6	71,4	4 700	3 845	5 031	0,76
Förmän/Foremen	38	31,6	68,4	2 711	2 351	2 893	0,81
Operativ pers./Operative staff	526	37,1	62,9	2 444	2 168	2 607	0,83
Servicepers./Service staff	36	25,0	75,0	2 329	2 205	2 368	0,93
Adm.pers./Adm.staff	25	76,0	24,0	3 169	3 222	3 005	1,07
Transport och magasinering/Transportation and storage	709	35,5	64,5	3 612	3 026	3 938	0,77
Ledning/Managers	134	26,1	73,9	6 209	4 567	6 795	0,67
Förmän/Foremen	56	25,0	75,0	3 936	3 032	4 239	0,72
Operativ pers./Operative staff	430	30,9	69,1	2 870	2 648	2 971	0,89
Servicepers./Service staff	17	64,7	35,3	2 663	2 311	3 293	0,70
Adm.pers./Adm.staff	72	81,9	18,1	3 165	3 102	3 452	0,90
Hotell- och rest./Hotels and rest.	172	50,0	50,0	2 617	2 552	2 682	0,95
Ledning/Managers	27	40,7	59,3	3 733	3 802	3 685	1,03
Förmän/Foremen	11	90,9	9,1	2 644
Operativ pers./Operative staff	107	43,9	56,1	2 445	2 429	2 458	0,99
Servicepers./Service staff	26	65,4	34,6
Adm.pers./Adm.staff	1	100,0	-
Finans o. försäkr./Finance and insurance	382	61,0	39,0	3 975	3 483	4 735	0,74
Ledning/Managers	88	38,6	61,4	5 622	4 762	6 167	0,77
Förmän/Foremen	23	47,8	52,2	4 105	3 645	4 517	0,81
Operativ pers./Operative staff	228	67,1	32,9	3 426	3 209	3 863	0,83
Servicepers./Service staff	19	68,4	31,6	3 190
Adm.pers./Adm.staff	24	91,7	8,3	3 530
Företagstjänster/Company services	602	37,7	62,3	3 566	3 131	3 828	0,82
Ledning/Managers	90	26,7	73,3	5 415	4 894	5 605	0,87
Förmän/Foremen	35	51,4	48,6	3 687	3 238	4 176	0,78
Operativ pers./Operative staff	421	34,7	65,3	3 277	2 942	3 455	0,85
Servicepers./Service staff	24	45,8	54,2	2 256
Adm.pers./Adm.staff	32	87,5	12,5	2 975
Övriga tjänster/Other services	467	48,6	51,4	3 302	2 978	3 610	0,82
Ledning/Managers	74	37,8	62,2	5 284	4 513	5 779	0,78
Förmän/Foremen	28	71,4	28,6	3 301	3 274	3 366	0,97
Operativ pers./Operative staff	327	48,9	51,1	2 929	2 710	3 140	0,86
Servicepers./Service staff	25	40,0	60,0	2 454
Adm.pers./Adm.staff	13	69,2	30,8	2 884

Not/Note: Antal anställda gäller anställda i företagen som är med i undersökningen/Number of employees refers to the employees of the companies in the survey.

Källa/Source: ÅSUB Lönestatistik/Statistics Åland, Salaries and Wages

9.7. Genomsnittlig timlön inom den privata sektorn efter bransch och kön 2016, samtliga anställda

Average earnings per hour in the private sector by industry and sex 2016, all employees

Bransch/Industry	Antal anställda/ Employees			Medellön EUR/Average earnings, EUR			Lönekvot/ Wage ratio
	Totalt	K, %	M, %	Totalt	K	M	K/M
Tillverkningsindustri/Manufacture	849	28,4	71,6	17,01	14,92	17,86	0,84
Ledning/Managers	90	22,2	77,8	29,21	24,54	30,56	0,80
Förmän/Foremen	28	14,3	37,9	22,07
Operativ pers./Operative staff	653	26,8	73,2	14,99	13,23	15,67	0,84
Servicepers./Service staff	39	51,3	48,7	14,83	14,28	15,41	0,93
Adm.pers./Adm.staff	39	56,4	43,6	21,97
Energi och vatten/Energy and water	156	14,7	85,3	21,23	19,83	21,48	0,92
Ledning/Managers	23	21,7	78,3	33,01
Förmän/Foremen	21	9,5	90,5	24,90
Operativ pers./Operative staff	92	2,2	97,8	18,08
Servicepers./Service staff	3	33,3	66,7
Adm.pers./Adm.staff	17	76,5	23,5	..	17,81
Bygghandlag/Construction	583	7,9	92,1	17,70	15,86	17,86	0,89
Ledning/Managers	32	6,3	93,8	27,34
Förmän/Foremen	36	8,3	91,7	23,56
Operativ pers./Operative staff	480	4,0	96,0	16,65	13,74	16,78	0,82
Servicepers./Service staff	12	25,0	75,0	17,39
Adm.pers./Adm.staff	23	82,6	17,4	17,56
Handel/Trade	1 081	48,5	51,5	15,14	13,45	16,75	0,80
Ledning/Managers	88	30,7	69,3	28,44	23,38	30,62	0,76
Förmän/Foremen	41	31,7	68,3	16,76	13,92	18,18	0,77
Operativ pers./Operative staff	858	50,3	49,7	13,68	12,51	14,87	0,84
Servicepers./Service staff	60	43,3	56,7	13,59	13,20	13,88	0,95
Adm.pers./Adm.staff	34	76,5	23,5	18,84	19,08	18,09	1,05
Transport och magasinering/Transportation and storage	1 002	40,3	59,7	20,45	18,53	21,77	0,85
Ledning/Managers	144	31,3	68,8	37,38	29,00	41,23	0,70
Förmän/Foremen	67	29,9	70,1	23,47	20,35	24,81	0,82
Operativ pers./Operative staff	652	34,7	65,3	16,59	16,17	16,81	0,96
Servicepers./Service staff	28	75,0	25,0	16,34	14,64	21,28	0,69
Adm.pers./Adm.staff	111	82,9	17,1	20,23	19,70	22,83	0,86
Hotell- och rest./Hotels and rest.	375	57,9	42,1	13,47	13,06	14,04	0,93
Ledning/Managers	29	44,8	55,2	22,55	22,48	22,60	0,99
Förmän/Foremen	13	84,6	15,4	15,77
Operativ pers./Operative staff	277	55,2	44,8	12,66
Servicepers./Service staff	51	70,6	29,4	..	11,71
Adm.pers./Adm.staff	5	80,0	20,0
Finans o. försäkr./Finance and insurance	452	62,2	37,8	24,26	21,51	28,72	0,75
Ledning/Managers	90	38,9	61,1	35,69	29,27	39,81	0,74
Förmän/Foremen	25	52,0	48,0	25,48	23,03	28,09	0,82
Operativ pers./Operative staff	282	67,4	32,6	20,89	19,82	23,08	0,86
Servicepers./Service staff	25	72,0	28,0	20,86
Adm.pers./Adm.staff	30	83,3	16,7	22,88
Företagstjänster/Company services	807	44,6	55,4	20,47	18,15	22,34	0,81
Ledning/Managers	97	27,8	72,2	32,83	29,73	34,02	0,87
Förmän/Foremen	41	53,7	46,3	21,83	19,48	24,59	0,79
Operativ pers./Operative staff	568	42,4	57,6	19,07	17,22	20,43	0,84
Servicepers./Service staff	56	53,6	46,4	13,51
Adm.pers./Adm.staff	45	88,9	11,1	18,79
Övriga tjänster/Other services	860	58,0	42,0	18,48	16,95	20,61	0,82
Ledning/Managers	87	36,8	63,2	34,95	29,78	38,14	0,78
Förmän/Foremen	37	67,6	32,4	23,66	19,52	31,99	0,61
Operativ pers./Operative staff	621	58,0	42,0	16,39	15,87	17,12	0,93
Servicepers./Service staff	83	66,3	33,7	14,82
Adm.pers./Adm.staff	32	84,4	15,6	18,11

Not/Note: Antal anställda gäller anställda i företagen som är med i undersökningen/Number of employees refers to the employees of the companies in the survey.

Källa/Source: ÅSUB Lönestatistik/Statistics Åland, Salaries and Wages

9.8. Medelmånadslöner för offentligt anställda, heltidsanställda efter yrkesgrupp och kön 2017, EUR
Average monthly earnings of full-time employees in the public sector by category of occupation and sex

2017, EUR

Yrkesgrupp/ Category of occupation	Antal anställda/ Employees			Ordinarie lön, EUR/ Regular salary, EUR			Löneknot/Wage ratio, K/M		
	ÅLR	Komm	Staten	ÅLR	Komm	Staten	ÅLR	Komm	Staten
Totalt	1 506	1 428	129	3 504	3 051	3 574	0,84	0,91	0,86
- kvinnor	68,5	78,3	47,3	3 306	2 988	3 285			
- män	31,5	21,7	52,7	3 934	3 269	3 832			
Chefer och högre tjänstemän/ <i>Legislators, senior officials and managers</i>	80	90	2	5 052	4 299	..	0,95	0,78	..
- kvinnor	52,5	70,0	50,0	4 922	3 974	..			
- män	47,5	30,0	50,0	5 196	5 075	..			
Specialister/ <i>Professionals</i>	438	480	28	4 199	3 447	4 522	0,87	0,92	0,93
- kvinnor	56,2	80,0	42,9	3 948	3 390	4 344			
- män	43,8	20,0	57,1	4 519	3 669	4 655			
Experter/ <i>Technicians and associate professionals</i>	566	120	87	3 272	3 139	3 203	0,83	0,94	0,88
- kvinnor	83,2	58,3	47,1	3 166	3 051	2 979			
- män	16,8	41,7	52,9	3 795	3 259	3 403			
Kontorspersonal o personal inom kundservice/ <i>Clerks</i>	77	55	5	2 785	2 706	..	0,99
- kvinnor	77,9	90,9	100,0	2 776			
- män	22,1	9,1	-	2 816	..	-			
Service-, försäljnings- o omsorgspersonal/ <i>Service workers, shop and market sales workers</i>	183	557	1	3 140	2 675	..	0,90	1,02	..
- kvinnor	61,7	77,6	100,0	3 011	2 689	..			
- män	38,3	22,4	-	3 348	2 629	-			
Jord- o skogsbr, fiskodl, fiskare m.fl/ <i>Skilled agricultural and fishery workers</i>	5	1
- kvinnor	20,0	-	-	..			
- män	80,0	100,0			
Byggn-, reparations- o tillv.arb/ <i>Craft and related trades workers</i>	14
- kvinnor	14,3			
- män	85,7			
Process- o transportarb/ <i>Plant and machine operators and assemblers</i>	28	2	..	2 723
- kvinnor	3,6	50,0			
- män	96,4	50,0			
Övriga arbetstagare/ <i>Elementary occupations</i>	115	123	6	2 327	2 201	3 901	1,03
- kvinnor	83,5	95,9	16,7	2 337			
- män	16,5	4,1	83,3	2 280			

Not/Note: ÅLR = Ålands landskapsregering/Government of Åland; Komm = Municipalities; Staten = State units
Könsfördelningen för antalet anställda är i procent/Figures for employees by female and male are in per cent.

Källa/Source: ÅSUB, Lönestatistik/Statistics Åland, Salaries and Wages

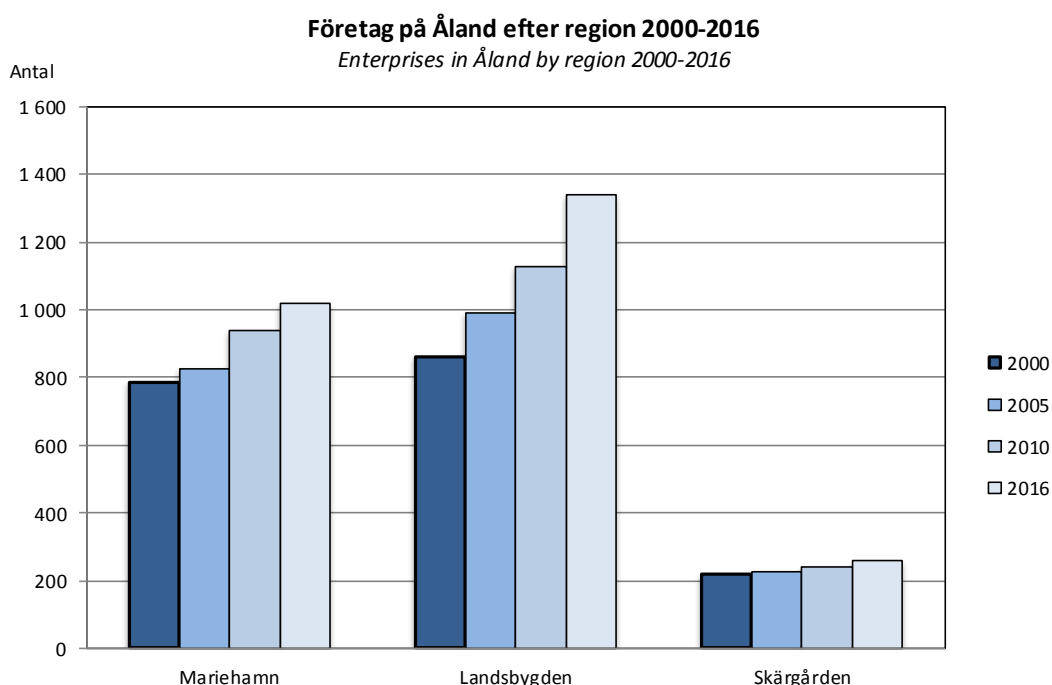

**Nationalräkenskapsdata, företag och
konsumentprisindex**
*National accounts, enterprises and
Consumer Price Index*

Nationalräkenskapsdata, företag och konsumentprisindex

Detta kapitel omfattar statistik om bruttonationalprodukten, förädlingsvärde efter bransch, företagens antal och ekonomi samt konsumentprisindex. Objekt för statistiken är de ekonomiska uppgifterna inom nationalräkenskaperna, företagens bokslutsuppgifter, antal företag och arbetsställen samt konsumentprisindexets belopp och förändringstakt. Statistiken redovisas i huvudsak för hela Åland, men uppgifter om antal företag och arbetsställen finns också efter kommun och region.

En utförligare beskrivning av statistikområdena inklusive definitioner av variabler finns på ÅSUBs webbplats www.asub.ax under Statistik efter ämne/Nationalräkenskaper, Företag respektive Konsumentprisindex.

Källorna anges under varje tabell. Tillförlitligheten för nationalräkenskaperna är hög i och med att de baseras på dels ett heltäckande företagsbeskattningsregister där brister har kompletterats i efterhand samt dels på offentliga sektorns bokslut. Användandet av skatteregister gör dock att uppgifterna kan färdigställas först med en ganska stor eftersläpning. Företagsstatistiken baseras på företagsregistret och beskattningsregister. Vissa kontroller och bearbetningar har gjorts för att ytterligare höja kvaliteten. Konsumentprisindex tas fram genom en omfattande datainsamling. Jämförbarheten är god såväl när det gäller jämförelser över tiden som med andra statistikområden, t.ex. lönestatistik.

ÅSUB publicerar konsumentprisindex månatligen samt nationalräkenskapsdata och bokslutsstatistik årligen i form av statistikmeddelanden. Dessa finns tillgängliga på ÅSUBs webbplats, där det också finns utförlig statistik om områdena i Excel- databastabeller.

Ansvarig för nationalräkenskapsdata på ÅSUB är Johan Flink, johan.flink@asub.ax och för statistikområdena företag och konsumentprisindex Jonas Karlsson, jonas.karlsson@asub.ax.

National accounts, enterprises and Consumer Price Index

This chapter includes statistics on the gross domestic product, the value added by industry, the number and finances of enterprises as well as the consumer price index. More statistics on national accounts, enterprises and the consumer price index are available at the website of Statistics Åland, www.asub.ax, in Excel- and database tables in English.

Contact person for national accounts is Johan Flink, johan.flink@asub.ax and for enterprises and Consumer Price Index Jonas Karlsson, jonas.karlsson@asub.ax.

10.1. Bruttonationalprodukten 1975-2015, MEUR

Gross domestic product 1975-2015, MEUR

År/Year	Löpande priser/ Current prices	Fasta priser/ Fixed prices	Förändring/Change ¹⁾ Procent	BNP per capita/ GDP per capita ¹⁾
1975	98,4	473,3	..	21 300
1980	211,2	611,7	-0,2	27 000
1985	327,6	630,3	9,4	26 700
1990	555,5	837,6	8,3	34 300
1995	638,7	871,5	1,6	34 600
2000	886,2	1 126,0	1,6	43 700
2001	906,1	1 125,5	0,0	43 500
2002	904,9	1 101,1	-2,2	42 100
2003	938,9	1 135,2	3,1	43 200
2004	962,8	1 162,3	2,4	44 000
2005	1 018,9	1 219,3	4,9	45 800
2006	1 067,9	1 255,0	2,9	46 800
2007	1 138,2	1 314,8	4,8	48 600
2008	1 071,4	1 187,7	-9,7	43 500
2009	1 144,8	1 266,3	6,6	45 900
2010	1 203,2	1 305,6	3,1	46 800
2011	1 186,0	1 242,2	-4,9	44 100
2012	1 149,1	1 176,6	-5,3	41 400
2013	1 211,4	1 226,1	4,2	42 900
2014	1 229,6	1 230,2	0,3	42 700
2015	1 268,0	1 268,0	3,1	43 800

Not/Note: Fasta priser enligt referensår 2015. Reviderade uppgifter/Fixed prices according to reference year 2015. Revised figures.

¹⁾ Beräknat på fasta priser/Calculated on fixed prices.

Källa/Source: ÅSUB Nationalräkenskaper/Statistics Åland, National Accounts

Figur 10.1. BNP per capita 1975-2015, fasta priser

GDP per capita 1975-2015, fixed prices

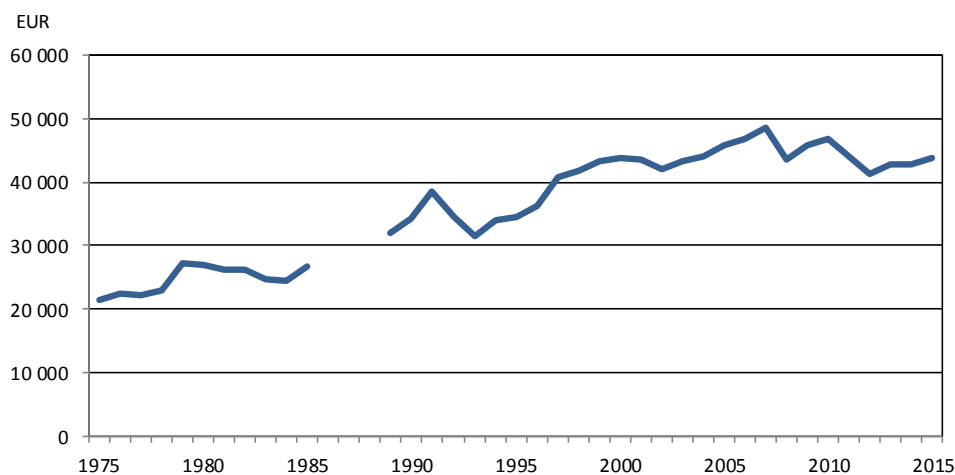

Källa/Source: ÅSUB, Nationalräkenskaper/Statistics Åland, National Accounts

10.2. Bruttonationalprodukten efter näringsgren 2015
Gross domestic product by industry 2015

Näringsgren/Industry	MEUR	%
Näringslivet/Industries	892,6	76,7
A Jord- o skogsbruk, fiske/Agriculture, forestry, fishing	24,6	2,1
B Utvinning av mineral/Mining and quarrying	0,8	0,1
C Tillverkning/Manufacturing	62,0	5,3
D Försörjning av el, gas, värme och kyla/Electricity, gas, steam and air conditioning supply	16,2	1,4
E Vattenförsörjning, avloppsrening, avfallshantering och sanering/Water supply, sewerage, waste management and remediation activities	8,0	0,7
F Byggsamhet/Construction	53,8	4,6
G Handel; reparation av motorfordon och motorcyklar/Wholesale and retail trade, repair of motor vehicles and motorcycles	73,1	6,3
H Transport och magasinering/Transportation and storage	282,1	24,2
därav Sjötransport/of which Water transport	236,0	20,3
I Hotell- och restaurangverksamhet/Accommodation and food service activities	22,9	2,0
J Informations- och kommunikationsverksamhet/Information and communication	39,1	3,4
K Finans- och försäkringsverksamhet/Financial and insurance activities	83,3	7,2
L Fastighetsverksamhet/Real estate activities	146,7	12,6
M Verksamhet inom juridik, ekonomi, vetenskap och teknik/Professional, scientific and technical activities	20,4	1,8
N Uthyrning, fastighetsservice, resetjänster och andra stödtjänster/Administrative and support service activities	11,4	1,0
O Offentlig förvaltning och försvar, obligatorisk socialförsäkring/Public administration and defence, compulsory social security	0,0	0,0
P Utbildning/Education	1,1	0,1
Q Vård och omsorg, sociala tjänster/Human health and social work activities	8,4	0,7
R Kultur, nöje och fritid/Arts, entertainment and recreation	33,2	2,9
S Annan serviceverksamhet/Other service activities	5,3	0,5
T Förvärsarbete i hushåll, hushållens produktion av diverse varor och tjänster för eget bruk/Activities of households as employers, undifferentiated goods- and services-producing activities of households for own use	0,0	0,0
U Verksamhet vid internationella organisationer, utländska ambassader o.d./Activities of extraterritorial organisations and bodies	0,0	0,0
X Näringsgren okänd/Industry unknown	0,0	0,0
Turistsektorn/Tourism sector	229,5	19,7
- Landturism/Land-based tourism	53,4	4,6
- Sjöturism/Sea-based tourism	176,1	15,1
Offentlig verksamhet, totalt/Government services total	251,4	21,6
Landskapet, kommunerna och kommunalförbunden/Government of Åland and municipalities	235,0	20,2
E Vattenförsörjning, avloppsrening, avfallshantering och sanering/Water supply, sewerage, waste management and remediation activities	0,4	0,0
H Transport och magasinering/Transportation and storage	11,8	1,0
I Informations- och kommunikationsverksamhet/Information and communication	1,4	0,1
O Offentlig förvaltning/Public administration	55,9	4,8
P Utbildning och forskning/Education and research	47,1	4,0
Q Vård och omsorg, sociala tjänster/Human health and social work activities	113,1	9,7
R Kultur, nöje och fritid/Arts, entertainment and recreation	5,4	0,5
Statens verksamhet/Central government	16,4	1,4
Icke-vinstsyftande verksamhet/Non-profit institutions	19,1	1,6
Hushållstjänster/Households	0,5	0,0
Bruttonationalprodukt till baspris/GDP at producer's price	1 163,6	100,0
Indirekta skatter/Indirect taxes	157,8	
Subventioner/Subsidies	-53,4	
Bruttonationalprodukt till marknadspris/GDP at market price	1 268,0	

Not/Note: Näringsgrensklassifikationen reviderades 2008 varför uppgifterna inte är jämförbara med tidigare år/As the industrial classification was updated in 2008, the industrial data are not entirely comparable with previously published figures

Källa/Source: ÅSUB Nationalräkenskaper/Statistics Åland, National Accounts

10.3. Bruttonationalprodukten i löpande priser 2000-2015, MEUR

Gross domestic product in current prices 2000-2015, MEUR

	2000	2005	2009	2010	2011	2012	2013	2014	2015
Bruttonationalprod. till marknadspris/ GDP at market prices	887	1 019	1 145	1 203	1 186	1 149	1 211	1 230	1 268
Löner/Wages and salaries	347	408	490	526	522	532	548	552	555
Arbetsgivarnas socialförsäkringsavgifter/ Employers' contribution to social security	89	108	117	121	125	127	129	133	136
Driftsöverskott/Operating surplus	235	267	254	244	229	184	200	211	241
Kapitalförslitning/Fixed capital depreciation	130	163	206	216	214	216	234	230	231
Indirekta skatter/Indirect taxes	110	127	139	145	144	138	153	154	158
Minus subventioner/Less subsidies	-23	-54	-61	-49	-48	-47	-52	-51	-53
Procent/Per cent									
Löner/Wages and salaries	39,1	40,0	42,8	43,7	44,0	46,3	45,3	44,9	43,8
Arbetsgivarnas socialförsäkringsavg./ Employers' contribution to social security	10,1	10,6	10,2	10,0	10,6	11,1	10,6	10,8	10,7
Driftsöverskott/Operating surplus	26,5	26,2	22,2	20,3	19,3	16,0	16,5	17,1	19,0
Kapitalförslitning/Fixed capital depreciation	14,6	16,0	18,0	18,0	18,0	18,8	19,3	18,7	18,2
Indirekta skatter/Indirect taxes	12,4	12,5	12,1	12,1	12,2	12,0	12,6	12,5	12,4
Minus subventioner/Less subsidies	-2,6	-5,3	-5,3	-4,1	-4,1	-4,1	-4,3	-4,1	-4,2

Not/Note: Uppgifterna är reviderade/figures are revised

Källa/Source: ÅSUB Nationalräkenskaper/Statistics Åland, National Accounts

Figur 10.2. BNP efter näringsgren 2015

GDP by industry 2015

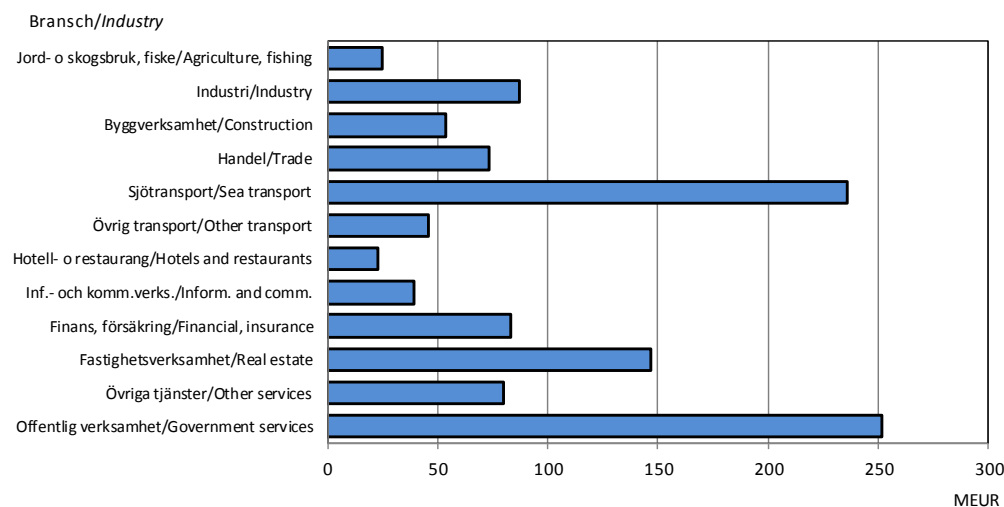

Källa/Source: ÅSUB, Nationalräkenskaper/Statistics Åland, National Accounts

10.4. Resultat- och balansräkning för företag inom näringslivet efter näringsgren 2016
Profit and loss account and balance sheet of business enterprises by industry 2016

	Tillv.ind/ Manufact.	Byggv./ Constr.	Partihan- del/Who- les.trade	Detalj- handel/ Retail trade	Sjö- transp./ Sea transp.	Övr tr./ Other transp.	Hot. o. rest./ Hotels	Före- tagstj./ Business services	Person- liga tj./ Personal services
Basdata/Basic data									
Ant. föret./Numb. of enterpr.	107	143	81	152	27	36	108	230	88
Resultaträkningsposter, 1 000 EUR/ Income Statement, 1 000 EUR									
Omsättning/Turnover	372 703	165 440	285 394	243 088	811 221	93 752	49 093	148 781	42 310
+ Övriga rörelseinkomster/ Other operating charges	7 477	3 021	4 090	5 053	39 748	2 228	1 355	10 673	2 569
= Rörelseintäkter totalt/ Total operating income	380 180	168 461	289 484	248 141	850 969	95 980	50 448	159 454	44 879
- Material och tjänster totalt/ Goods and services	-190 240	-106 355	-226 253	-184 427	-236 562	-30 402	-15 421	-58 405	-16 059
- Personalkostnader totalt/ Personnel expenses, total	-71 546	-34 931	-23 766	-26 978	-162 947	-26 849	-17 714	-51 752	-13 810
- Avskrivn. och nedskrivn./ Depreciation and reduction	-20 910	-5 166	-3 867	-3 553	-50 688	-8 984	-2 542	-9 840	-1 765
- Övriga rörelsekostnader/ Other operating expenses	-63 420	-13 849	-26 513	-24 156	-355 198	-23 129	-12 068	-27 186	-14 236
= Rörelsevinst (-förlust)/ Operating profit (-loss)	34 064	8 159	9 086	9 027	45 574	6 615	2 705	12 270	-989
+/- Finansiella int. och kostn./ Financial income and exp.	10 914	1 273	364	-148	-2 398	-1 273	-715	2 125	2 589
+/- Extraordinära poster totalt/ Total extraordinary income and exp.	-779	24	4 635	-2 455	244	-1 039	-246	-150	271
+/- Bokslutsdispos. totalt/ Year-end adjustments	-2 475	-225	-98	-632	1 074	-1 569	-59	-434	-1
- Direkta skatter totalt/ Total direct taxes	-5 454	-1 862	-2 545	-1 234	-8 817	-579	-423	-2 381	-410
Räkenskapsperiodens vinst (-förlust)/Profit/loss for the acc. period	36 270	7 369	11 442	4 558	35 677	2 154	1 262	11 430	1 460
Balansräkningsposter, 1 000 EUR/ Balance sheet, 1 000 EUR									
Aktiva/Assets									
Summa tillgångar/ Total assets	702 085	134 151	296 169	150 789	1 055 382	128 236	66 600	164 955	43 017
Placeringar totalt/ Investments	258 420	38 958	47 871	51 943	549 886	96 030	47 111	58 196	14 485
Omsättn.tillg./Inventories	154 805	16 139	104 429	26 367	139 349	5 502	4 935	29 190	9 822
Fordringar totalt/ Receivables, tot.	58 447	35 169	32 163	25 371	22 638	788	3 100	5 781	3 969
Finansiella värdepapper/ Financial asset securities	182 761	24 814	90 948	28 296	138 101	17 567	4 926	42 908	4 111
Kassa och banktillg.hav./ Cash and bank deposits	2 417	933	6 477	322	0	778	7	3 695	945
Passiva/Liabilities	702 085	134 151	296 169	150 789	1 055 382	128 236	66 600	164 955	43 017
Eget kapital/Total equity	300 001	64 429	157 125	49 239	264 903	57 288	14 617	83 131	11 073
Accum. bokslutsdisp./ Acc. appropriations	40 775	1 665	1 700	6 440	311 026	12 715	682	7 776	197
Oblig. reserveringar tot./ Reserves	169	178	0	0	0	0	0	0	0
Främmande kapital tot./ Liabilities	361 141	67 879	137 343	95 111	479 453	58 233	51 301	74 049	31 747

Källa/Source : ÅSUB Bokslutsstatistik/Statistics Åland, Annual Accounts

10.5. Ekonomiska nyckeltal efter näringsgren 2016

Business ratios by industry 2016

Nyckeltal/ Ratios	Tillv.ind/ Manufact.	Byggv./ Constr.	Parti- handel/ Wholes. trade	Detalj- handel/ Retail trade	Sjö- transp./ Sea transp.	Övr tr./ Other transp.	Hot o. rest/ Hotels	Före- tagstj./ Business services	Person- liga tj./ Personal services
Avkastningsprocent på investerat kapital/ Return on investment, %	8,4	9,6	4,1	9,4	4,9	6,7	5,3	11,8	8,6
Skuldränta/ Interest rate on debts	1,3	0,9	1,5	1,2	1,9	2,1	1,8	0,9	1,7
Driftsbidrag i procent/ Operating margin, %	14,5	7,9	4,5	5,1	11,3	16,3	10,4	14,0	1,7
Rörelseresultatprocent/ Operating profit, %	9,0	4,8	3,1	3,6	5,4	6,9	5,4	7,8	-2,2
Nettoresultatprocent/ Net result, %	10,4	4,5	2,4	3,1	4,0	5,0	3,1	7,6	2,6
Personalkostnader i procent av oms./ Personnel exp., % of turnover	19,2	21,1	8,3	11,1	20,1	28,6	36,1	34,8	32,6
Soliditet/Equity ratio	48,5	49,3	53,6	36,9	54,6	54,6	23,0	55,1	26,2
Kassalikviditet/Quick ratio	1,3	0,8	1,6	0,8	1,6	1,3	0,5	1,5	1,0
Balanslikviditet/Current ratio	1,6	1,5	2,1	1,2	1,7	1,3	0,7	1,6	1,2

Källa/Source: ÅSUB Bokslutsstatistik/Statistics Åland, Annual Accounts

Figur 10.3. Ekonomiska nyckeltal för några näringsgrenar 2016

Financial key figures of some industries 2016

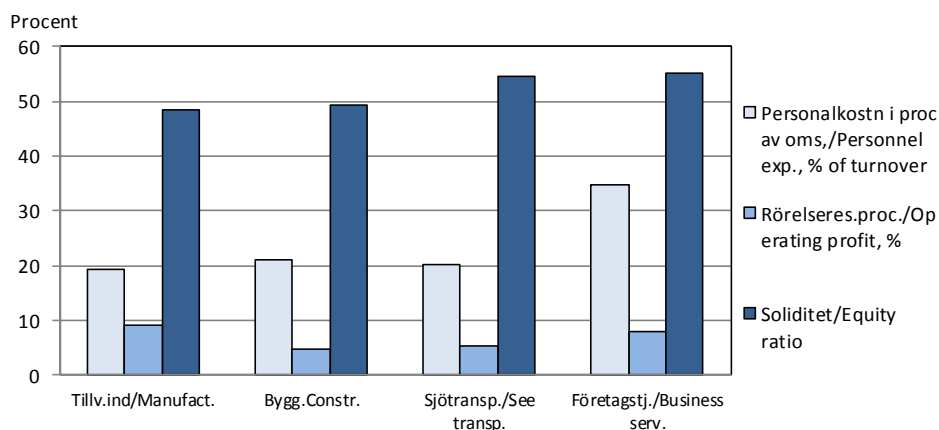

Källa/Source: ÅSUB Bokslutsstatistik/Statistics Åland, Annual Accounts

10.6. Konsumentprisindex för Åland efter varugrupp 2015-2018 (2015=100)
Consumer price index by commodity group 2015-2018 (2015=100)

Commodity group	Vikt/ Weight	2015	2016	2017	2018							
					Jan	Feb	Mar	Apr	Maj	Jun	Jul	Aug
Totalindex	1 000,2	100,0	100,6	102,3	102,5	102,7	103,0	103,4	103,4	103,7	104,1	104,0
Livsmedel och drycker/ <i>Food & soft drinks</i>	143,4	100,0	98,9	99,5	99,9	101,4	100,9	100,7	100,8	100,6	100,8	100,9
Alkohol och tobak/ <i>Alcoholic drinks & tobacco</i>	26,2	100,0	100,9	103,5	109,0	108,9	109,1	108,9	108,9	109,1	109,1	109,1
Kläder och skodon/ <i>Clothes & shoes</i>	35,1	100,0	100,3	99,8	97,7	98,2	101,7	101,1	101,7	98,8	97,3	99,1
Boende, värme, vatten och el/ <i>Living costs</i>	307,4	100,0	99,8	100,6	101,0	100,7	101,5	101,4	101,6	101,8	102,3	102,3
Inventarier, hushållsutrustn., bostads- underhåll/ <i>Household services</i>	50,4	100,0	101,4	100,6	100,6	100,7	101,2	100,6	101,0	100,6	98,8	99,0
Hälsovård/ <i>Health care</i>	63,1	100,0	106,3	121,2	119,3	119,3	119,5	124,5	124,5	124,3	122,7	122,6
Transport/ <i>Transport</i>	100,7	100,0	100,9	103,9	103,0	103,1	102,8	104,3	103,7	105,2	107,2	105,8
Kommunikation/ <i>Communication</i>	25,1	100,0	101,1	99,6	99,2	99,1	99,2	99,4	98,0	98,0	97,3	97,5
Rekreation och kultur/ <i>Recreation & culture</i>	126,7	100,0	99,4	100,2	102,5	102,8	102,6	102,9	102,8	103,3	103,0	102,8
Utbildning/ <i>Education</i>	1,7	100,0	101,4	100,7	97,5	97,5	97,5	97,6	97,6	97,6	97,6	97,6
Hotell och restauranger/ <i>Hotels, restaurants</i>	50,6	100,0	103,0	104,8	101,2	101,6	102,8	103,3	104,3	107,0	108,4	108,1
Diverse varor och tjänster/ <i>Other commodities</i>	69,8	100,0	100,2	100,9	100,7	100,4	100,4	100,5	100,5	100,5	102,6	102,6

Källa/Source : ÅSUB Konsumentprisindex/Statistics Åland, Consumer Price Index

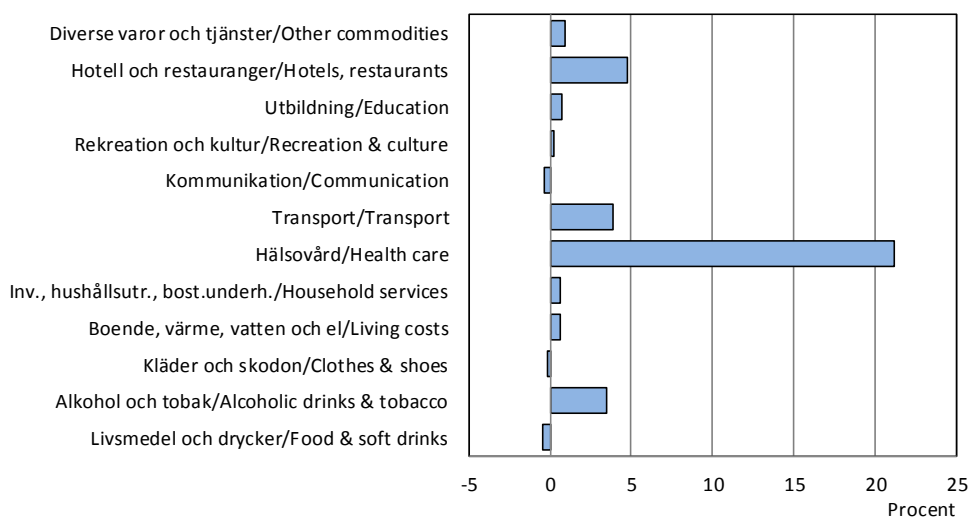
Figur 10.4. Konsumentprisindex efter varugrupp, förändring 2015-2017, procent
Consumer price index by commodity group, change 2015-2017, per cent

Källa/Source: ÅSUB, Konsumentprisindex/Statistics Åland, Consumer Price Index

10.7. Konsumentprisindex för Åland 1985-2018 (1985=100)*Consumer price index 1985-2018 (1985=100)*

År/Year	Jan	Feb	Mar	Apr	Maj	Jun	Jul	Aug	Sep	Okt	Nov	Dec	Jan-Dec
1985	98,5	98,5	99,5	99,9	100,2	100,2	100,4	100,3	100,7	100,5	100,8	100,7	100,0
1990	125,1	125,5	125,5	126,2	127,2	127,6	128,1	128,7	129,2	129,5	129,1	129,2	127,6
1995	141,0	141,2	141,0	141,0	141,3	141,4	141,5	140,9	141,2	140,9	140,8	140,7	141,0
2000	149,1	149,4	150,0	150,1	150,8	151,4	152,1	152,3	153,4	153,0	152,8	152,7	151,4
2001	153,1	153,7	153,8	154,5	155,7	155,7	155,2	155,7	155,8	155,5	155,1	155,2	154,9
2002	156,8	156,7	157,6	158,1	158,4	158,1	157,8	158,6	159,2	159,1	158,3	158,7	158,1
2003	159,0	159,5	159,8	159,2	159,1	159,0	158,4	159,3	158,9	159,4	158,9	159,0	159,1
2004	159,0	159,7	158,8	158,7	159,3	159,2	159,5	159,8	160,2	160,0	159,1	159,0	159,4
2005	158,9	159,2	160,1	160,5	160,3	160,7	161,2	161,3	161,5	162,2	161,7	161,8	160,8
2006	162,2	162,7	162,7	163,9	163,9	164,6	164,7	164,4	163,7	163,7	164,0	164,1	163,7
2007	163,3	164,6	166,1	166,6	166,2	167,1	167,2	167,0	166,9	167,1	167,8	168,8	166,6
2008	170,5	172,0	173,6	173,6	174,5	175,4	175,3	174,4	175,1	174,4	172,2	171,6	173,6
2009	172,1	172,8	173,1	173,7	173,8	175,0	174,7	174,8	175,5	174,1	173,9	173,9	173,9
2010	174,5	175,8	176,3	176,9	176,9	177,6	177,8	177,9	178,0	177,5	178,2	179,7	177,3
2011	181,1	181,7	183,3	184,0	183,5	184,3	184,6	184,6	184,1	184,3	184,4	183,7	183,6
2012	186,3	186,9	187,0	187,5	187,4	188,0	188,6	188,8	188,8	189,5	187,9	188,2	187,9
2013	188,4	188,8	189,3	189,3	189,8	191,1	191,9	191,0	191,0	190,4	189,8	190,3	190,1
2014	191,2	191,2	191,1	191,8	192,7	193,5	194,1	193,4	193,1	192,2	192,0	190,9	192,3
2015	190,4	191,6	191,0	190,7	191,1	193,8	193,9	194,0	193,5	193,5	192,6	192,9	192,4
2016	192,3	192,3	193,4	193,8	192,7	193,6	194,3	193,8	193,5	194,1	193,8	194,7	193,5
2017	195,2	196,4	195,9	196,2	196,6	197,4	197,3	197,1	197,2	197,1	197,6	198,3	196,9
2018	197,2	197,6	198,3	198,9	199,0	199,6	200,3	200,2					

Källa/Source: ÅSUB Konsumentprisindex/Statistics Åland, Consumer Price Index

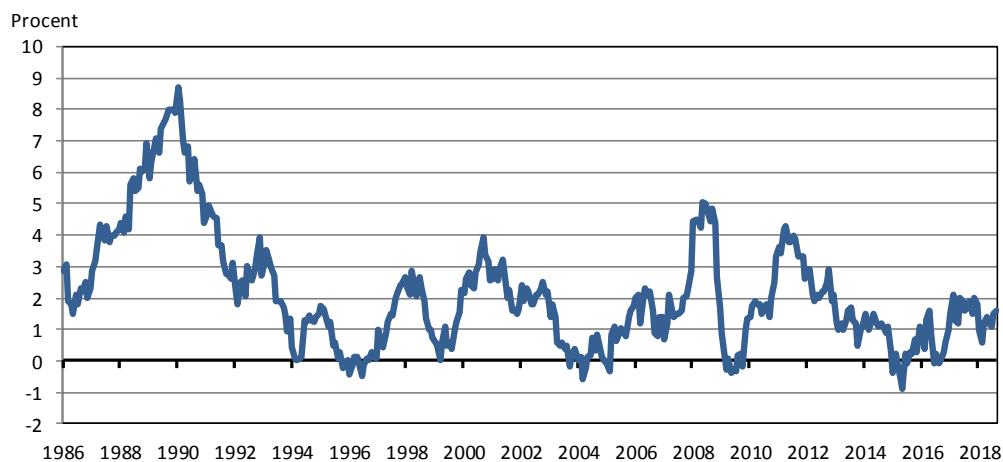
Figur 10.5. Inflationen månadsvis på Åland 1986-2018*Monthly inflation in Åland 1986-2018*

Källa/Source: ÅSUB, Konsumentprisindex/Statistics Åland, Consumer Price Index

10.8. Antal företag efter bransch och kommun 2016
Enterprises by industry and municipality 2016

Kommun	Totalt	Jord- och skogsbruk, fiske/ <i>Agriculture, forestry and fishing</i>	Industri/ <i>Industry</i>	Byggnadsverks./ <i>Construction</i>	Handel, hotellverksamhet m.m./ <i>Trade, hotel</i>	Transport, post- och tele, IT <i>Transport, postal, telecom., IT</i>	Finans,förs o fastigh./ <i>Finance & insurance</i>	Övriga tjänster/ <i>Other services</i>
Brändö	76	12	9	14	19	6	12	4
Eckerö	133	13	15	29	35	10	15	16
Finström	201	21	23	47	34	16	41	19
Föglö	48	6	5	12	12	4	3	6
Geta	44	2	2	8	12	4	11	5
Hammarland	135	15	9	38	17	14	29	13
Jomala	410	17	34	107	94	35	76	47
Kumlinge	48	7	2	6	13	4	10	6
Kökar	31	-	3	7	8	4	7	2
Lemland	160	6	14	51	33	14	30	12
Lumparland	34	4	8	6	7	2	4	3
Saltvik	142	16	14	32	28	14	21	17
Sottunga	13	1	-	2	7	1	2	-
Sund	83	5	14	25	16	9	12	2
Vårdö	44	9	2	10	7	6	7	3
Mariehamn	1 020	9	69	107	284	126	265	160
Landskomm.	1 602	134	154	394	342	143	280	155
-Landsbygden	1 342	99	133	343	276	118	239	134
-Skärgården	260	35	21	51	66	25	41	21
Åland	2 622	143	223	501	626	269	545	315

Not/Note: Tabellen gäller företag med Åland som hemort och som har arbetsställe på Åland. Som företag räknas de som är mer-värdeskatteskyldiga eller är arbetsgivare. Offentliga myndigheter, stiftelser, idéella föreningar, bostadsaktiebolag och kyrkan ingår inte. På grund av att näringsgrensindelningen uppdaterades 2008 är inte de branschvisa uppgifterna helt jämförbara med tidigare år/
In Åland registered enterprises and those who have their work places in Åland. Included enterprises are liable to pay value added tax or have paid employees. Public authorities, foundations, non-profit organisations, house-owning companies and Church are not included. As the industrial classification was updated in 2008, the industrial data are not entirely comparable with previously published figures.

Källa/Source: Statistikcentralen Företagsregister, ÅSUB/Statistics Finland Register of Enterprises, ÅSUB

10.9. Antal företag efter bransch och personalens storleksklass 2016
Enterprises by industry and number of employees 2016

Storleksklass/ Size group	Totalt	Jord- och skogsbruk, fiske/ <i>Agriculture, forestry and fishing</i>	Industri/ <i>Industry</i>	Byggnadsverks./ <i>Construction</i>	Handel, hotellverksamhet m.m./ <i>Trade, hotel</i>	Transport, post- och tele, IT/ <i>Transport, postal, telecom., IT</i>	Finans,förs. o. fastigh./ <i>Finance & insurance</i>	Övriga tjänster/ <i>Other services</i>
Totalt	2 622	143	223	501	626	269	545	315
0-4	2 213	127	179	436	504	217	479	271
5-9	130	11	17	22	44	9	18	9
10-19	71	1	5	13	23	10	12	7
20-49	58	1	12	9	15	14	4	3
50-99	9	-	-	1	5	1	1	1
100-249	9	-	1	-	1	6	1	-
250+	3	-	1	-	-	1	-	1
Okänt/Unknown	129	3	8	20	34	11	30	23

Not/Note: På grund av att näringsgrensindelningen uppdaterades 2008 är inte de branschvisa uppgifterna helt jämförbara med tidigare år/
As the industrial classification was updated in 2008, the industrial data are not entirely comparable with previously published figures.

Källa/Source: Statistikcentralen Företagsregister, ÅSUB/Statistics Finland Register of Enterprises, ÅSUB

10.10. Arbetsställen efter personalens storleksklass och kommun 2016*Work places by size group and municipality 2016*

Kommun	Storleksklass efter antal anställda/Size group (number of employees)							
	Totalt	0-4	5-9	10-19	20-49	50-249	250+	Okänt ¹⁾
Brändö	81	78	1	1	1	-	-	-
Eckerö	135	125	4	3	-	-	-	3
Finström	187	165	8	7	1	-	1	5
Föglö	48	42	4	1	1	-	-	-
Geta	40	37	1	1	1	-	-	-
Hammarland	130	120	3	2	-	-	-	5
Jomala	454	369	31	18	13	3	1	19
Kumlinge	45	42	1	-	-	-	-	2
Kökar	33	32	1	-	-	-	-	-
Lemland	158	146	5	1	-	-	-	6
Lumparland	30	28	1	1	-	-	-	-
Saltvik	140	127	4	2	1	1	-	5
Sottunga	12	12	-	-	-	-	-	-
Sund	81	75	3	-	2	-	-	1
Vårdö	40	31	5	1	-	-	-	3
Mariehamn	1 247	1 008	92	51	41	5	7	43
Landskomm.	1 614	1 429	72	38	20	4	2	49
-Landsbygden	1 355	1 192	60	35	18	4	2	44
-Skärgården	259	237	12	3	2	-	-	5
Åland	2 861	2 437	164	89	61	9	9	92

¹⁾ Unknown.

Not/Note : Offentliga myndigheter ingår inte. Arbetsställen tillhörande bolag vars hemvist är utanför Åland ingår/*Public authorities are not included. Work places belonging to firms registered outside Åland are included.*

Källa/Source : Statistikcentralen Företagsregister, ÅSUB/Statistics Finland Register of Enterprises, ÅSUB

10.11. Antal nya och nedlagda företag efter näringsgren 2005-2016*Enterprises opening and closing by industry 2005-2016*

Näringsgren/Industry	Nya företag/New enterprises					Nedlagda företag/Closed enterprises				
	2005	2010	2014	2015	2016	2005	2010	2014	2015	2016
Totalt	223	222	211	235	201	145	114	209	174	146
Primärnäringsgr./Agriculture	5	7	9	8	7	2	5	11	3	5
Industri/Industry	14	7	13	18	10	10	4	5	8	14
Byggverks./Construction	37	24	37	43	27	17	21	29	37	23
Handel/Trade	57	42	28	30	27	39	31	33	44	25
Transport och magasinering/ Transportation and storage	11	7	15	9	8	6	3	16	12	7
Hotell o rest./Hotels and restaurants	13	23	13	23	23	17	8	19	16	18
Informations- och komm.verks./ Information and communication	7	13	13	12	11	8	6	8	4	4
Finansiell verksamhet/ Financial business	4	2	5	1	5	3	2	5	2	2
Företagstjänster/Business services	50	64	48	55	51	23	22	55	31	31
Personliga tjänster/Personal services	25	33	29	36	32	20	12	27	17	17

Not/Note : Siffrorna är reviderade. Enligt den nya näringsgrensindelningen NI2008, ej jämförbar med tidigare publicerade uppgifter/*The figures are revised. According to the new industrial classification NI2008, not comparable with previously published figures.*

Källa/Source : Statistikcentralen Företagsregister, ÅSUB/Statistics Finland Register of Enterprises, ÅSUB

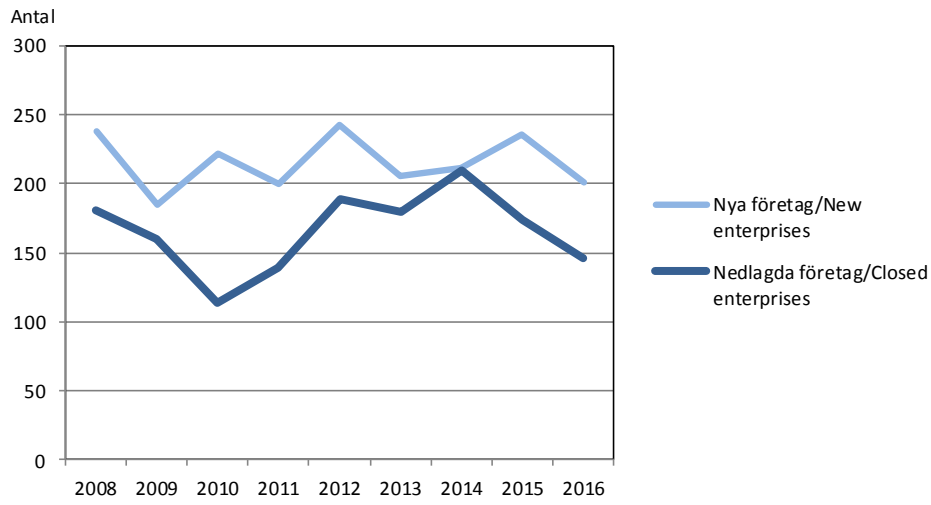
Figur 10.6. Nya och nedlagda företag 2008-2016
Enterprises opening and closing 2008-2016

Källa: Statistikcentralen, Företagsregister, ÅSUB/Statistics Finland Register of Enterprises, ÅSUB

Landskapets verksamhetsutgifter efter slag 2017
Expenses of the Government of Åland by group 2017

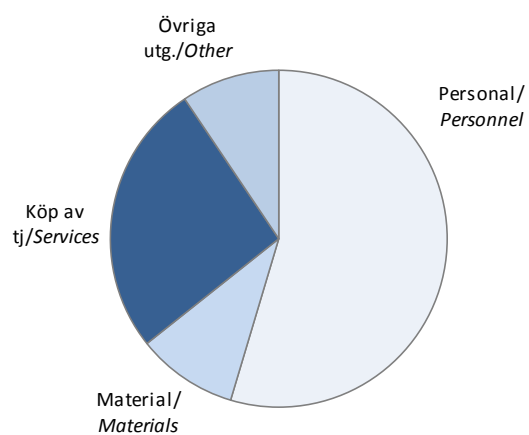

Kommunernas verksamhetsutgifter efter slag 2017
Expenses of the municipalities by group 2017

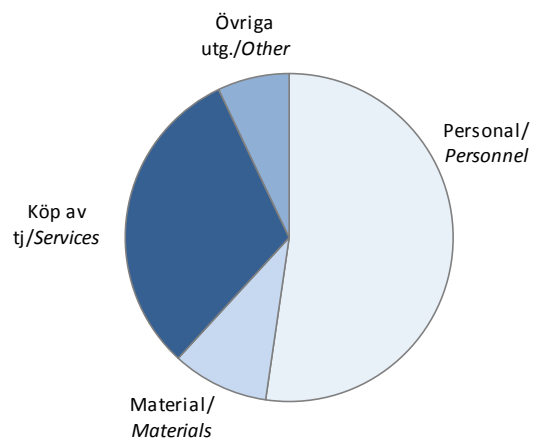

Offentlig ekonomi

Statistiken om offentlig ekonomi omfattar uppgifter om landskapet Ålands bokslut samt om den kommunala sektorns bokslut och beskattning. Objekt för statistiken är de ekonomiska uppgifterna: inkomster, utgifter, balansposter och relationstal. Uppgifterna presenteras i huvudsak för hela Åland, men statistiken för den kommunala sektorn redovisas till en del också efter kommun och region.

En utförligare beskrivning av statistiken om offentlig ekonomi inklusive definitioner av variabler finns på ÅSUBs webbplats www.asub.ax under Statistik efter ämne/Offentlig ekonomi.

Källorna anges under varje tabell. Tillförlitligheten är hög i och med att statistiken baseras på slutliga bokslutsuppgifter. Jämförbarheten över tiden är god.

ÅSUB publicerar årligen en statistikrapport om den kommunala sektorns ekonomi och verksamhet. Rapporten kan beställas från ÅSUB och finns också tillgänglig på ÅSUBs webbplats, där det även finns ett antal statistikmeddelanden samt data om den offentliga ekonomin i form av Excel- och databastabeller.

Ansvarig för statistiken om offentlig ekonomi på ÅSUB är Elin Sagulin, elin.sagulin@asub.ax.

Public finance

The statistics on public finance include data on the final accounts of the Government of Åland as well as the final accounts and taxation of the municipalities. More statistics on this subject area are available at the website of Statistics Åland, www.asub.ax, in Excel- and database tables in English.

Contact person is Elin Sagulin, elin.sagulin@asub.ax.

11.1. Budgetuppföljning av landskapet Ålands verksamhet 2017, 1 000 euro

Budget follow-up of the Government of Åland 2017, 1 000 euro

Förvaltningsområde/ <i>Administrative area</i>	Nettokostnad/ <i>Net costs</i>
Totalt	25 549
Allmänna förvaltningen/<i>General administration</i>	-145 350
Lagtinget/ <i>The Legislative Assembly</i>	-3 690
Regeringskansliet/ <i>Government Office</i>	-4 780
Finansavdelningen/ <i>Department of Finance</i>	-30 301
Social- och miljöavdelningen/ <i>Dept. of Social and environmental affairs</i>	-39 617
Utbildnings- och kulturavdelningen/ <i>Dept. of Education and Culture</i>	-31 257
Näringsavdelningen/ <i>Department of Trade and Industry</i>	-10 315
Infrastrukturavdelningen/ <i>Department of Infrastructure</i>	-25 390
Lagberedning/<i>Legislation Counsel Office</i>	-866
Myndigheter och fristående enheter/<i>Authorities and separate unities</i>	-123 206
Ålands statistik- och utredningsbyrå, ÅSUB/ <i>Statistics and research Åland</i>	-510
Datainspektionen/ <i>Data Inspection Board</i>	-129
Ålands energimyndighet/ <i>Åland Energy Authority</i>	26
Ålands polismyndighet/ <i>Åland Police Authority</i>	-6 075
Ålands Ombudsmannamyndighet/ <i>Åland Authority of the Public Advocate</i>	-155
Lotteriinspektionen/ <i>Lottery Inspection Authority</i>	90
Ålands hälso- och sjukvård/ <i>Åland Public Healthcare Services</i>	-78 906
Ålands miljö- och hälsoskyddsmyndighet/ <i>Åland Environmental and Health Protection Authority</i>	-1 720
Högskolan på Åland/ <i>The Åland University of Applied Sciences</i>	-8 456
Ålands folkhögskola	-1 374
Ålands musikinstitut/ <i>Music school</i>	-1 012
Ålands gymnasium/ <i>Upper secondary level education in Åland</i>	-17 086
Ålands Sjösäkerhetscentrum/ <i>Åland Maritime Safety Center</i>	-907
Arbetsmarknads- och studieservicemyndigheten/ <i>The Åland Labour Market and Student Service Authority (AMS)</i>	-1 557
Sysselsättnings och arbetslöshetsunderstöd/ <i>Employment aid and unemployment allowance</i>	-4 991
Fiskodlingsanstalt/ <i>Fish Farming Institution</i>	-652
Motorfordonsbyrån/ <i>Motor Vehicle Office</i>	278
Rederienheten/ <i>Ship owner</i>	-76
Vägunderhållet/ <i>Road maintenance</i>	-
Verkstad och lager/ <i>Workshop and stockroom</i>	6
Skattefinansiering och finansiella poster/<i>Taxation funding and financial items</i>	294 971
Återförda anslag/ <i>Repaid grants</i>	112
Skatter och liknande/ <i>Taxes and similar revenues</i>	269 751
Finansiella poster/ <i>Financial items</i>	1 418
Landskapets fastighetsverk/	4 000
Penningautomatmedel/ <i>Public gaming company fund</i>	27 500
Av- och nedskrivningar/ <i>Depreciations and devaluations</i>	-7 810

Källa/*Source* : LR Bokslut/*The Government of Åland, Final Accounts*

11.2. Landskapet Ålands resultaträkning 2016-2017, 1 000 EUR
Profit and loss account of the Government of Åland 2016-2017, 1 000 EUR

	2016	2017
Verksamhetens intäkter/Returns from operations	19 982	21 263
Försäljningsintäkter/Sales revenue	8 853	9 714
Avgiftsintäkter/Payment revenue	10 005	9 773
Understöd och bidrag/Aids and subsidies	149	996
Övriga verksamhetsintäkter/Other revenue	975	781
Verksamhetens kostnader/Operating costs	-187 038	-183 672
Personalkostnader/Personnel costs	-102 042	-100 318
Köp av tjänster/Purchase of services	-47 059	-48 227
Material och förnödenheter/Materials and equipment	-18 116	-17 807
Övriga verksamhetskostnader/Other costs	-19 821	-17 320
Pensionsintäkter och -kostnader/Pension income and costs	-12 048	-15 509
Pensionsintäkter/Pension income	18 500	16 500
Pensionskostnader/Pension costs	-30 548	-32 009
Intäkter av inkomst- och kapitalöverföringar/Transfers	11 674	7 684
Europeiska Unionen/European Union	5 277	3 504
Återbetalningar av överföringar/Repayment of transfers	36	39
Övriga intäkt- och kapitalöverföringar/Other transfers	6 360	4 140
Kostnader för inkomst- och kapitalöverföringar/Costs	-98 406	-93 868
Undervisning, kultur, idrott/Education, culture, sport	-19 347	-17 946
Social- o. hälsovård, utkomststöd/Social welfare, health care, unemployment benefits	-48 141	-48 951
Arbetsmarknad/Labour market	-297	-283
Bostadsproduktion/Housing production	-119	-175
Primärnäringslivet/Primary industries	-10 530	-10 594
Övrigt näringsliv/Other industries	-8 436	-4 644
Allmänna stöd/General subsidies	-6 365	-5 243
Övriga överföringskostnader/Other transfers	-5 170	-6 033
Verksamhetsbidrag/Operating margin	-265 836	-264 102
Skatteinkomster/Tax revenue	240 909	269 751
Avräkningsbelopp/Equalisation	219 561	233 616
Skattegottgörelse/Tax retribution	9 509	23 945
Återbäring av lotteriskatt/Refunds of lottery tax	11 105	11 433
Apoteksavgifter/Pharmacy dues	735	756
Finansiella intäkter och kostnader/ Financial yields and costs	21 103	22 849
Ränteintäkter/Income from interest	1 103	759
Övriga finansiella intäkter/Other financial yields	28 951	33 348
Räntekostnader/Interest expenditure	-4	-1
Övriga finansiella kostnader/Other financing costs	-8 946	-11 257
Årsbidrag/Annual margin	-3 825	28 497
Avskrivningar och nedskrivningar/Depreciation and devaluation	-11 682	-11 649
Extraordinära intäkter/Extraordinary income	57 658	16
Extraordinära kostnader/Extraordinary costs	-103	-
Räkenskapsperiodens resultat/Result of the accounting period	42 048	16 864
Ökning eller minskning av reserver/Increase or decrease in voluntary provisions		-8 000
Räkenskapsperiodens underskott/överskott/ Deficit/surplus of the accounting period	42 048	8 864

Not/Note: Ålands landskapsregering förnyade sitt ekonomisystem inför 2015 års bokslut varför uppgifterna inte är jämförbara med siffrorna t o m 2013./The financial system of the Government of Åland was revised before completing the financial statements of 2015, whereby the figures can not be compared with those before 2014.

Källa/Source: LR Bokslut/The Government of Åland, Final Accounts

11.3. Landskapet Ålands finansieringsanalys 31.12.2016-2017, 1 000 EUR

Funds statement of the Government of Åland 31.12.2016-2017, 1 000 EUR

	2016	2017
Verksamhetens kassaflöde/Internal financing	1 800	31 158
Årsbidrag/Annual margin	-3 825	28 497
Extraordinära poster/Extraordinary items	57 555	16
Korrektivposter till internt tillförda medel/Corrective items	-51 930	2 645
Investeringarnas kassaflöde/Investments	-10 124	-22 797
Investeringar i anläggningstillgångar/Investments in tangible assets	-10 412	-22 882
Försäljningsinkomster av anläggningstillgångar/Income from sales of tangible asset	288	85
Verksamhetens och investeringarnas kassaflöde/Net funds generated by operations and investments	-8 324	8 361
Finansieringens kassaflöde/Funds generated by financing		
Förändringar av utlåningen/Changes in loans payable	-	-
Förändringar av lånebeståndet/Changes in loans payable	-482	123
Förändring av eget kapital/Changes in total equity	-	-
Övriga förändringar av likviditeten/Other changes in liquidity	1 700	5 567
Finansieringens kassaflöde/Net funds generated by financing	1 219	5 690
Förändring av likvida medel/Changes in cash balance	-7 105	14 051
Likvida medel 31.12/Liquid assets 31.12	44 657	58 708
Likvida medel 1.1/Liquid assets 1.1	51 762	44 657

Not/Note: Ålands landskapsregering förnyade sitt ekonomisystem inför 2015 års bokslut varför uppgifterna inte är jämförbara med siffrorna t o m 2013./The financial system of the Government of Åland was revised before completing the financial statements of 2015, whereby the figures can not be compared with those before 2014.

Källa/Source: LR Bokslut/The Government of Åland, Final Accounts

11.4. Landskapet Ålands balansräkning 31.12.2016-2017, 1 000 EUR*Balance sheet of the Government of Åland 31.12.2016-2017, 1 000 EUR*

	2016	2017
Aktiva totalt/Assets	487 886	508 739
Bestående aktiva/Fixed assets		
Landskapsegendom/Governmental property	414	455
Mark- och vattenområden/Land and water areas	0	0
Byggnader/Buildings	0	0
Övrig landskapsegendom/Other governmental property	414	455
Immateriella tillgångar/Intangible assets	594	1 020
Materiella tillgångar/Material assets	194 723	204 732
Byggnadsjord- och vattenområden/Land and water areas for buildings	205	205
Byggnader/Buildings	41 974	42 693
Vägar och infrastruktur/Roads and infrastructure	126 242	124 807
Maskiner och inventarier/Machinery and equipment	19 683	17 880
Övriga materiella tillgångar/Other material assets	67	67
Förskottsbetalningar och pågående anskaffningar/ Advance payments and acquisitions in progress	6 553	19 082
Placeringar/Investments	166 248	167 005
Grundkapital i landskapets affärsverk/Initial capital of Government enterprises	130 739	130 739
Aktier/Stocks	35 376	36 176
Andelar/Shares	133	89
Rörliga aktiva/Current assets		
Omsättningstillgångar/Current assets	831	800
Fordringar/Claims	80 419	76 020
Lånefordringar/Loan receivables	64 370	60 380
Försäljningsfordringar/Sales receivables	3 216	3 008
Övriga fordringar/Other claims	3 826	3 019
Resultatregleringar/Adjusting entries for claims	9 008	9 612
Finansiella värdepapper/Financial asset securities	25 423	19 385
Kassa och banktillgodohavanden/Cash and bank deposits	19 234	39 322
Passiva totalt/Liabilities	487 886	508 739
Eget kapital/Net worth		
Grundkapital/Initial capital	441 954	455 054
Landskapets kapital/Net worth of Government	311 086	311 086
Värderingsposter/Valuation items	11 456	11 456
Fondkapital/Net worth of funds	32 043	36 280
Föregående räkenskapsperioders resultat/Result of previous accounting period	45 321	87 369
Räkenskapsperiodens resultat/Result of the accounting period	42 048	8 864
Obligatoriska reserveringar/Obligatory provisions	8 426	6 810
Förvalt kapital/Capital in assignments	45	45
Främmande kapital/Liabilities	37 461	46 829
Skuldförbindelselån/Debt obligation loans	5 269	5 392
Erhållna förskott/Advanced payments received	295	746
Leverantörsskulder/Accounts payable	10 466	9 860
Övriga skulder/Other liabilities	4 194	4 194
Resultatregleringar/Adjusting entries for liabilities	17 237	26 638

Not/Note: Ålands landskapsregering förnyade sitt ekonomisystem inför 2015 års bokslut varför uppgifterna inte är jämförbara med siffrorna t o m 2013./The financial system of the Government of Åland was revised before completing the financial statements of 2015, whereby the figures can not be compared with those before 2014.

Källa/Source: LR Bokslut/The Government of Åland, Final Accounts

11.5. Kommunernas resultaträkningar 2013-2017, 1 000 EUR

Profit and loss account of municipalities 2013-2017, 1 000 EUR

	2013	2014	2015	2016	2017
Verksamhetens intäkter/Returns from operations	45 049	37 762	31 846	34 138	33 631
Försäljningsintäkter/Sales revenue	28 594	21 776	15 124	15 788	16 788
Avgiftsintäkter/Payment revenue	7 542	7 833	7 703	7 860	8 106
Understöd och bidrag/Aids and subsidies	884	862	769	1 322	1 396
Övriga intäkter/Other revenue	8 029	7 290	8 250	9 168	7 341
Verksamhetens kostnader/Operating costs	-160 777	-155 165	-157 457	-162 065	-163 432
Löner och arvoden/Salaries and wages	-67 969	-67 715	-67 681	-67 958	-68 774
Lönebikostnader/Other payroll costs	-17 050	-16 844	-16 909	-18 246	-16 823
Köp av tjänster/Purchases of services	-48 113	-45 915	-47 325	-49 349	-50 880
Inköp under räkenskapsperioden/Purchases during the accounting period	-17 509	-14 641	-14 762	-14 903	-15 615
Understöd/Subsidies	-8 211	-8 318	-8 640	-9 703	-9 431
Övriga kostnader/Other costs	-1 924	-1 731	-2 141	-1 906	-1 909
Verksamhetsbidrag/Operating margin	-115 730	-117 406	-125 610	-127 929	-129 801
Skatteintäkter/Tax revenues	92 205	109 628	105 220	112 471	111 662
Kommunalskatt/Municipal tax	86 116	92 092	93 040	95 882	96 585
Fastighetsskatt/Real estate tax	1 819	3 143	3 171	3 220	3 294
Andel av samfundsskattens avkastning/Share of profit from corporate income tax	3 603	13 745	8 135	12 555	11 156
Övriga skatteintäkter/Other tax revenues	668	648	874	814	627
Landskapsandelar/Government of Åland subsidies	35 531	35 292	36 878	37 577	37 146
Allmän/General	2 518	4 635	5 245	5 111	4 418
därav/of which					
allmän landskapsandel/general Gov. of Åland subsidy	1 238	1 009	1 124	1 118	984
finansieringsstöd enligt prövning/financing subsidies as per separate trials	301	375	658	469	432
komplettering av skatteinkomster/supplementing of tax revenues	1 497	1 746	1 851	2 202	2 152
kompensationer från landskapet/compensation from Gov. of Åland	1 069	1 504	1 613	1 321	850
För socialväsendet/For social welfare	19 307	17 245	17 912	18 654	18 876
För undervisning och kultur/For education and culture	13 706	13 411	13 720	13 812	13 853
Finansiella intäkter och kostnader/Financial yields and financing costs					
Ränteintäkter/Income from interest	140	301	1 168	998	1 035
Dividendintäkter/Income from dividends	5	3	7	13	13
Övriga finansiella intäkter/Other financial yields	108	115	218	338	259
Räntekostnader/Interest expenditure	-848	-795	-653	-486	-413
Övriga finansiella kostnader/Other financing costs	-159	-54	-59	-63	-50
Årsbidrag/Annual margin	11 255	26 884	17 169	22 921	19 852
Avskrivningar enligt plan/Depreciation according to plan	-10 995	-11 241	-10 003	-10 286	-10 306
Nedskrivningar/Devaluation	-2	0	-34	0	-5
Extraordinära poster/Extraordinary items	2 734	8 920	2	-5	0
Räkenskapsperiodens resultat/Result of the accounting period	2 990	24 563	7 135	12 630	9 541
Ändring av/Changes in:					
avskrivningsdiff./depreciation difference	182	202	-1 290	206	244
reserver/reserves	0	0	-350	-2 800	-2 000
fonder/funds	55	58	2	-14	11
Räkenskapsperiodens överskott/Surplus of the accounting period	3 227	24 823	5 497	10 022	7 796

Not/Note: Uppgifterna för 2016 är reviderade/Figures for 2016 are revised

Källa/Source: ÅSUB Offentlig ekonomi/Statistics Åland, Public Finance

11.6. Kommunernas finansieringsanalyser 2013-2017, 1 000 EUR
Funds statement of municipalities 2013-2017, 1 000 EUR

	2013	2014	2015	2016	2017
Verksamhetens kassaflöde/Internal financing					
Årsbidrag/Annual margin	11 255	26 884	17 171	22 919	19 851
Extraordinära poster/Extraordinary items	2 733	8 920	0	-5	0
Korrektivposter/Corrective items	-5 785	-9 694	-962	-2 225	-836
Netto/Net	8 203	26 110	16 210	20 690	19 016
Investeringskassaflöde/Investments					
Investeringsutgifter/Investment expenses	-19 786	-23 518	-13 745	-11 996	-11 238
Finansieringsandelar/Financing portions	455	1 546	1 198	2 311	2 116
Överlåtelseinkomster/Sales revenue	11 139	32 721	2 322	3 060	1 125
Netto/Net	-8 192	10 748	-10 226	-6 625	-7 997
1. Kassaflöde av verksamheten och investeringarna/ Net funds generated by operations and investments	6	36 859	5 981	14 065	11 020
Kassaflöde av finansieringen/Funds generated by financing					
Förändring av utlåning/Changes in loans receivable	-686	126	-159	-12	-83
Förändring i lånebeståndet/Changes in loans payable					
Ökning av långfristiga lån/Increase in long-term loans	7 597	6 589	750	341	380
Minskning av långfristiga lån/Decrease in long-term loans	-4 268	-4 099	-9 175	-4 533	-5 506
Förändring av kortfristiga lån/Changes in short-term loans	-290	-132	-124	-79	-89
Netto/Net	3 039	2 358	-8 549	-4 271	-5 215
Förändr. av eget kapital/Changes in total equity	-865	970	-551	2	-1 123
Övriga förändringar av likviditeten/Other changes in liquidity					
Förändring av/Change in					
Förvaltade medel och förvaltad kapital/Assets and capital in assignments	1 610	-1 580	-14	-15	54
Omsättningstillgångar/Inventories	128	-13	0	-3	-21
Övriga fordringar/Other receivables	-2 335	-22 059	5 001	1 115	-4 520
Räntefria skulder/Interest-free liabilities	-5 748	-8 528	-68	-290	2 364
Netto/Net	-6 345	-32 180	4 919	807	2 123
2. Kassaflöde av finansieringen/Net funds generated by financing	-4 854	-28 720	-4 340	-3 473	-8 544
Förändring av likvida medel/Change in cash balance	-4 848	7 800	1 641	10 591	2 476

Källa/Source : ÅSUB Offentlig ekonomi/Statistics Åland, Public Finance

11.7. Kommunernas balanser 2013-2017, 1 000 EUR

Balance sheet of municipalities 2013-2017, 1 000 EUR

	2013	2014	2015	2016	2017
Aktiva/Assets	282 804	301 013	298 814	306 599	312 070
A. Bestående aktiva/Fixed assets	241 416	228 045	229 344	227 909	226 449
I. Immateriella tillgångar/Intangible assets	2 373	2 196	2 087	2 356	1 625
II. Materiella tillgångar/Material assets	210 105	186 796	188 470	187 193	186 631
1. Mark- och vattenområden/Land and water areas	18 012	17 878	17 908	18 014	18 042
2. Byggnader/Buildings	127 796	117 613	115 549	118 105	115 222
3. Fasta konstruktioner och anordningar/Fixed constructions, equipment	52 304	43 480	44 654	44 893	45 826
4. Maskiner och inventarier/Machines and fixtures	3 168	3 025	3 288	3 256	3 260
III. Placeringar/Investments	28 937	39 054	38 786	38 361	38 193
1. Aktier och andelar/Stocks and shares	28 080	38 313	38 058	37 543	37 288
Andelar i kommunalförbund/Shares in municipality associations	4 190	4 190	2 211	4 080	4 077
Övriga aktier och andelar/Other stocks and shares	23 890	34 124	35 847	33 463	33 211
B. Förvaltade medel/Assets in assignments	1 639	3 331	3 161	2 904	2 823
C. Rörliga aktiva/Current assets	39 751	69 637	66 306	75 784	82 798
I. Omsättningstillgångar/Inventories	276	289	289	293	314
II. Fordringar/Receivables	14 617	36 692	31 677	30 560	35 078
III. Finansiella värdepapper/Financial asset securities	4 115	2 691	2 510	2 028	1 865
IV. Kassa och banktillgodohavanden/Cash and bank deposits	20 743	29 964	31 830	42 903	45 541
Passiva/Liabilities	282 804	301 013	298 814	306 599	312 070
A. Eget kapital/Total equity	181 849	206 517	211 485	221 526	228 333
I. Grundkapital/Basic capital	110 616	110 616	110 617	117 078	117 078
II - IV Fonder/Funds	427	370	367	382	371
V. Över- (+)/underskott (-) från tidigare räkenskapsperioder/ Surplus (+)/deficit (-) from previous accounting periods	67 579	70 698	95 009	94 043	103 089
VI. Räkenskapsper. över-(+)/underskott(-)/Surplus/deficit fr. account. period	3 227	24 832	5 495	10 023	7 795
B. Avskrivningsdifferens o. reserver/Depreciation difference, provisions	3 321	3 119	4 761	7 355	9 113
C. Avsättningar/Appropriations	400	172	340	285	206
D. Förvaltad kapital/Capital in assignments	3 788	3 911	3 726	3 455	3 432
E. Främmande kapital/Liabilities	93 447	87 297	78 501	73 981	70 985
I. Långfristigt/Long-term	68 322	62 301	53 587	49 495	45 130
2. Lån från finansinstitut, försäkr.inr./Loans from financial and insurance corp.	26 595	23 452	25 422	22 803	-
3. Lån från offentliga samfund/Loans from public institutions	30 101	29 913	23 537	21 761	20 524
Från landskapet/From the Government of Åland	11 456	12 334	10 819	10 121	19 304
4. Övrigt/Other	11 625	8 935	4 626	4 931	9 486
II. Kortfristigt/Short-term	25 123	24 997	24 913	24 486	25 855
2. Lån från finansinstitut, försäkr.inr./Loans from financial and insurance corp.	2 169	2 293	2 614	2 743	2 715
3. Lån från offentliga samfund/Loans from public institutions	1 676	1 630	2 079	2 074	1 613
5. Erhållna förskott/Advance payments received	156	137	196	76	112
6. Skulder till leverantörer/Accounts payable	6 629	6 577	6 146	6 497	8 127
5, 7. Övr. kortfristiga skulder/Other short-term liabilities	3 660	2 703	3 390	2 862	2 739
8. Resultatregleringar/Adjusting entries for liabilities	10 827	10 805	10 019	9 765	10 078
Borgensförbindelser/Guarantees	24 389	23 657	23 332	22 797	22 005

Källa/Source: ÅSUB Offentlig ekonomi/Statistics Åland, Public Finance

11.8. Kommunernas driftsintäkter och -kostnader efter sektor 2016, 1 000 EUR
Current finances of municipalities by task group 2016, 1 000 EUR

Sektor/Task group	Driftskostnader/ Operating costs	Driftsintäkter/ Operat. revenues	Nettodriftskostn./ Net operat. costs
Totalt	205 650	67 451	138 199
Allm. förvaltn./General administration	6 057	1 755	4 302
Socialväsande/Social welfare	89 625	10 858	78 767
Barnomsorg/Child day care	28 278	2 905	25 373
Annan soc. serv. för barn och fam./Oth. soc. care for children and families	4 872	962	3 910
Institutionsvård för äldre/Institutional care for elderly	10 991	1 784	9 207
Annan soc.serv. för äldre/Oth. social care for elderly	18 116	2 807	15 309
Vård och service för handikappade/Care and services for disabled	14 996	252	14 744
Hemservice/Home-help services	8 022	1 265	6 757
Annan social service/Other social care	4 350	883	3 467
Undervisning o. kultur/Education and culture	55 042	6 369	48 673
Grundskola/Comprehensive school	41 586	2 588	38 998
Medborgarinst. o övrig underv.verksam./Adult Educ. Center and oth. educ.	2 898	1 764	1 134
Bibliotek/Public libraries	2 594	247	2 347
Idrott- och ungdomsarbete/Sports and youth work	7 323	1 744	5 579
Annan underv.- och kulturverks./Oth. educ. and culture act.	641	26	615
Övriga tjänster/Other services	54 925	48 468	6 457
Samhällsplanering/Community amenity services	2 322	882	1 440
Trafikleder/Traffic routes	5 145	725	4 420
Parker o. allmänna områden/Parks and public areas	2 656	1 073	1 583
Brand- o. räddningsväsendet/Fire and rescue services	5 162	2 235	2 927
Byggnadstillsyn/Building supervision	1 117	549	568
Vatten- och avloppsverk/Water supply, sewage services	7 440	7 387	53
Energiförsörjning/Energy supply services	219	100	119
Fastighetsservice och uthyrningstjänster	15 127	16 602	-1 475
Avfallshantering/Waste treatment	1 250	968	282
Hamnverksamhet/Port services	130	44	86
Övriga tjänster/Other services	14 357	17 903	-3 546

Not/Note: Totalkostnader, d.v.s inklusive interna kostnader/Total costs, i.e. internal costs are included.

Källa/Source: ÅSUB Offentlig ekonomi/Statistics Åland, Public Finance

11.9. Nettodriftskostnader per person efter sektor och kommun 2016, EUR
Net operating costs per person by task group and municipality 2016, EUR

Kommun	Totalt	Allmän förvaltn./ General adm.	Social- väsande/ Social welfare	Undervisning och kultur/ Educat., culture	Övriga tjänster/ Other services
Brändö	5 741	51	2 318	1 911	1 461
Eckerö	5 940	538	3 488	1 442	472
Finström	4 178	72	2 304	1 696	106
Föglö	5 996	506	2 734	2 201	554
Geta	6 435	180	4 192	1 679	381
Hammarland	4 618	52	2 530	1 647	390
Jomala	4 221	88	2 269	1 679	186
Kumlinge	6 416	539	3 159	2 036	682
Kökar	6 394	358	3 447	2 187	402
Lemland	4 622	258	2 247	1 764	353
Lumparland	5 761	514	2 753	1 868	626
Saltvik	4 768	92	2 527	1 606	542
Sottunga	5 542	-969	4 583	1 135	792
Sund	5 288	196	2 924	1 789	379
Vårdö	6 296	130	3 310	2 196	661
Mariehamn	4 589	122	2 883	1 576	7
Landskomm.	4 823	164	2 574	1 725	361
- Landsbygden	4 651	152	2 517	1 679	303
- Skärgården	6 088	248	2 989	2 062	789
Åland	4 731	147	2 696	1 666	221

Källa/Source: ÅSUB Offentlig ekonomi/Statistics Åland, Public Finance

11.10. Kommunernas och kommunalförbundens driftshushållning, kostnads- och intäktslag 2015-2016

Current finances of municipalities and municipality alliances 2015-2016. Costs and revenues by group of costs and revenues

Kostnads- och intäktslag/ Group of costs and revenues	2015		Procent/ Per cent 2016	Förändring/ Change 2015-2016 1 000 EUR
	1 000 EUR	1 000 EUR		
Kommunerna/Municipalities				
Driftskostnader/Operating costs				
Löner och arvoden/Salaries and wages	67 604	67 973	36	369
Pensionsförs avg. o. pensioner/Pension insur. fees, pensions	13 056	13 628	7	572
Övriga soc förs avg/Other social insurance costs	3 924	4 603	2	679
Kundtjänster köpta av/Services by				
landskapet/Government of Åland	53	14	0	-39
kommuner/municipalities	3 118	2 229	1	-889
kom. samf/municipality alliances	22 628	24 030	13	1 402
övriga/other	5 011	4 352	2	-659
Köp av övriga tjänster/Purchases of other services	23 942	29 314	16	5 372
Material, förnödenheter, varor/Materials, equipment, goods	14 936	15 097	8	161
Understöd/Subsidies	8 649	9 703	5	1 054
Hyror/Rents	14 485	15 400	8	915
Övriga kostnader/Other costs	1 619	1 704	1	85
Verksamhetskostnader totalt/Operating costs, total	179 031	188 049	100	9 018
Därav: Interna kostnader totalt/Of which internal costs, tot.	21 104	26 065	14	4 961
Avskrivningar, nedskrivningar/Depreciation, devaluation	10 040	10 283	5	243
Driftsintäkter/Operating revenue				
Försäljningsintäkter/Sales revenue	25 386	27 370	46	1 984
Avgifter/Payment revenue	7 776	7 722	13	-54
Understöd och bidrag/Aids and subsidies	778	1 315	2	537
Hyror/Rents	18 628	19 310	32	682
Övriga intäkter/Other revenue	2 500	4 124	7	1 624
Verksamhetsintäkter totalt>Returns from operations, tot.	55 371	60 134	100	4 763
Därav: Interna intäkter totalt/Of which internal revenue, tot.	22 598	26 070	43	3 472
Kommunalförbunden/Municipality alliances				
Driftskostnader/Operating costs				
Löner och arvoden/Salaries and wages	15 020	15 720	56	700
Pensionsförs avg/Pension insurance fees	3 120	3 217	11	97
Övriga soc förs avg/Other social insurance costs	701	824	3	123
Kundtjänster köpta av/Services by				
landskapet/Government of Åland	-	-	-	-
kommuner/municipalities	70	0	-	-70
kom. samf/municipality alliances	377	361	1	-16
övriga/other	0	7	0	7
Köp av övriga tjänster/Purchases of other services	3 890	4 322	15	432
Material, förnödenheter, varor/Materials, equipment, goods	1 999	2 062	7	63
Understöd/Subsidies	2	2	0	0
Hyror/Rents	1 191	1 318	5	127
Övriga kostnader/Other costs	332	312	1	-20
Verksamhetskostnader totalt/Operating costs, total	26 702	28 145	100	1 443
Därav: Interna kostnader totalt/Of which internal costs, tot.	623	784	3	161
Avskrivningar, nedskrivningar/Depreciation, devaluation	502	562	2	60
Driftsintäkter/Operating revenue				
Försäljningsintäkter/Sales revenue	24 915	25 178	88	263
Avgifter/Payment revenue	993	2 141	7	1 148
Understöd och bidrag/Aids and subsidies	192	164	1	-28
Hyror/Rents	881	949	3	68
Övriga intäkter/Other revenue	176	240	1	64
Verksamhetsintäkter totalt>Returns from operations, tot.	27 156	28 672	100	1 516
Därav: Interna intäkter totalt/Of which internal revenue, tot.	74	784	3	710

Källa/Source: ÅSUB Offentlig ekonomi/Statistics Åland, Public Finance

11.11. Kommunernas ekonomiska nyckeltal 2017
Financial key ratios of municipalities 2017

Kommun	Verks.- intäkter euro/ inv/ <i>Returns fr. operations</i>	Verks.- kostn. euro/ inv/ <i>Operat. costs</i>	Verks.- intäkter/ -kostn. procent/ <i>Returns/ costs</i>	Verks.- bidrag euro/ inv/ <i>Operat. margin</i>	Skatte- ink. euro/ inv/ <i>Tax re- venues</i>	LR- and. euro/ inv/ <i>Gov of Ål subsidies</i>	Årsbi- drag euro/ inv/ <i>Annual margin</i>	Netto- invest. euro/ inv/ <i>Net invest.</i>	Kassa- medel euro/ inv/ <i>Cash balance</i>	Låne- stock euro/ inv/ <i>Loans payable</i>
Brändö	1 418	6 221	23	-4 803	3 416	2 471	1 066	186	2 885	522
Eckerö	1 086	6 101	18	-5 015	3 139	2 492	620	397	2 682	645
Finström	537	4 843	11	-4 306	3 519	1 361	561	186	2 032	2 753
Föglö	1 820	7 788	23	-5 968	3 805	3 233	1 126	635	10 878	1 203
Geta	830	7 002	12	-6 172	2 446	3 729	8	446	1 566	1 467
Hammarland	665	5 175	13	-4 510	2 869	1 885	252	63	2 273	4
Jomala	681	4 577	15	-3 896	3 600	935	647	139	2 898	-
Kumlinge	1 363	6 640	21	-5 277	3 554	2 678	962	16	1 236	1 831
Kökar	1 441	6 835	21	-5 394	3 373	2 797	691	148	301	8 788
Lemland	875	5 068	17	-4 193	3 318	1 512	631	214	1 102	1 007
Lumparland	620	5 620	11	-5 000	3 797	2 053	810	-20	808	4 122
Saltvik	811	5 348	15	-4 537	3 403	1 751	608	1 259	900	1 282
Sottunga	1 228	8 304	15	-7 076	4 772	2 500	174	22	2 446	2 641
Sund	900	5 704	16	-4 804	3 446	2 260	884	268	1 845	1 647
Vårdö	1 081	7 342	15	-6 260	3 044	3 570	337	265	1 314	1 888
Mariehamn	1 631	5 864	28	-4 233	4 375	546	764	215	580	2 041
Landskomm.	832	5 345	16	-4 512	3 401	1 727	613	308	2 281	1 168
- Landsbygden	738	5 102	14	-4 364	3 386	1 565	585	312	2 050	1 029
- Skärgården	1 556	7 207	22	-5 651	3 516	2 968	830	281	4 056	2 228
Åland	1 149	5 550	21	-4 402	3 787	1 260	673	271	1 608	1 513

Not/Note : Euro/invånare = Euro/inhabitant

Källa/Source : ÅSUB Offentlig ekonomi/Statistics Åland, Public Finance

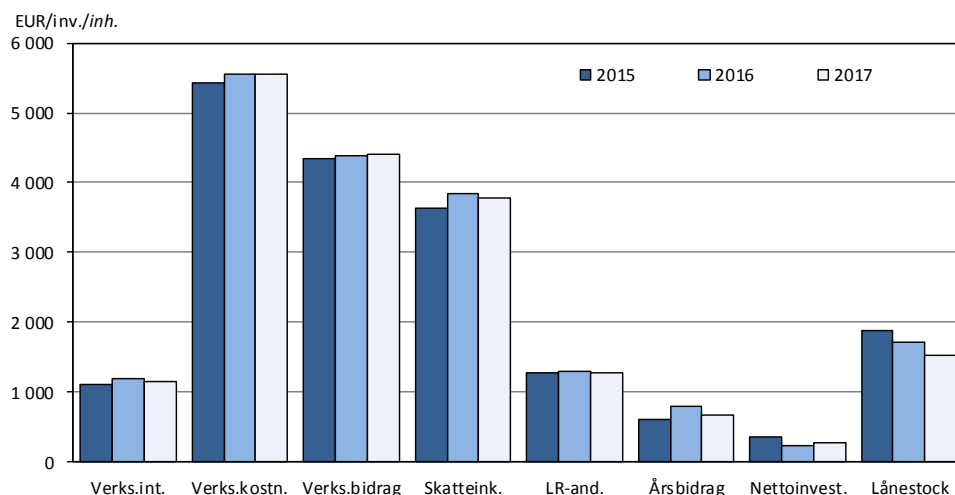
Figur 11.1. Kommunernas ekonomiska nyckeltal 2015-2017, EUR/inv.
Financial key ratios of municipalities 2015-2017, EUR/inh.

Not/Note: Verks.int = Returns from operations, Verks.kostn = Operating costs, Verks.bidrag = Operating margin, Skatteink. = Tax revenues, LR-and = Gov. of Åland subsidies, Årsbidrag = Annual margin, Nettoinvest. = Net invest., Lånestock = Loans payable

Källa/Source : ÅSUB Offentlig ekonomi/Statistics Åland, Public Finance

11.12. Nyckeltal för den kommunala beskattningen 2016-2018

Key ratios of municipal taxation 2016-2018

Kommun	Beskattningsbar inkomst/Taxable income 2016, 1 000 EUR				Skatteprocent/Tax rate			Fastighetsskatt 2018/ Real estate tax 2018		
	Totalt	För förvärvsink./ Earned income	Andelar av samf.-skatten/ Shares of corporate income tax	Per inv./ Pro inh.	2016	2017	2018	Stadigv. bostad/ dwelling Perm.	Annan bostad/ dwelling Other	Allmän/ General
Brändö	8 888	8 165	723	18 911	16,75	16,75	16,75	0,00	0,90	0,00
Eckerö	14 574	14 096	478	15 587	18,50	18,50	18,50	0,00	0,90	0,70
Finström	44 758	41 815	2 943	17 747	19,50	19,00	19,00	0,00	0,90	0,50
Föglö	10 559	8 681	1 878	19 060	17,25	17,25	17,50	0,00	0,90	0,70
Geta	6 569	6 488	81	13 138	17,50	17,50	17,50	0,00	0,90	0,50
Hammarland	25 239	24 318	921	16 421	17,25	17,25	17,25	0,00	0,90	0,20
Jomala	99 747	90 939	8 808	21 460	17,00	16,50	16,50	0,00	0,90	0,45
Kumlinge	5 390	5 297	93	17 003	19,00	19,00	19,00	0,40	0,90	0,60
Kökar	3 699	3 639	60	14 796	19,75	19,75	19,75	0,00	0,90	0,80
Lemland	37 906	37 020	886	19 039	16,75	16,75	16,75	0,00	0,90	0,70
Lumparland	7 270	6 864	406	18 266	19,50	19,50	19,50	0,00	0,90	0,60
Saltvik	37 007	30 268	6 739	20 233	16,75	16,75	17,00	0,00	0,90	0,00
Sottunga	2 178	2 089	89	22 000	18,00	18,00	18,00	0,50	0,90	0,70
Sund	17 312	17 099	213	16 791	19,50	19,50	19,50	0,00	0,90	0,50
Vårdö	6 552	6 456	96	14 857	19,00	19,00	19,00	0,00	0,90	0,15
Mariehamn	270 395	236 820	33 575	23 593	17,75	17,75	17,50	0,30	0,90	0,30
Landskomm.	327 648	303 234	24 414	18 699	17,71	17,49	17,52	0,01	0,90	0,47
- Landsbygden	290 382	268 907	21 475	18 867	17,66	17,42	17,44	0,00	0,90	0,48
- Skärgården	37 266	34 327	2 939	17 488	18,04	18,04	18,10	0,08	0,90	0,43
Åland	598 043	540 053	57 989	20 634	17,72	17,60	17,51	0,14	0,90	0,39

Källa/Source : ÅSUB Offentlig ekonomi/Statistics Åland, Public Finance

Figur 11.2. Vissa nyckeltal för alla kommuner sammanlagt 2000-2017

Financial key ratios of municipalities 2000-2017

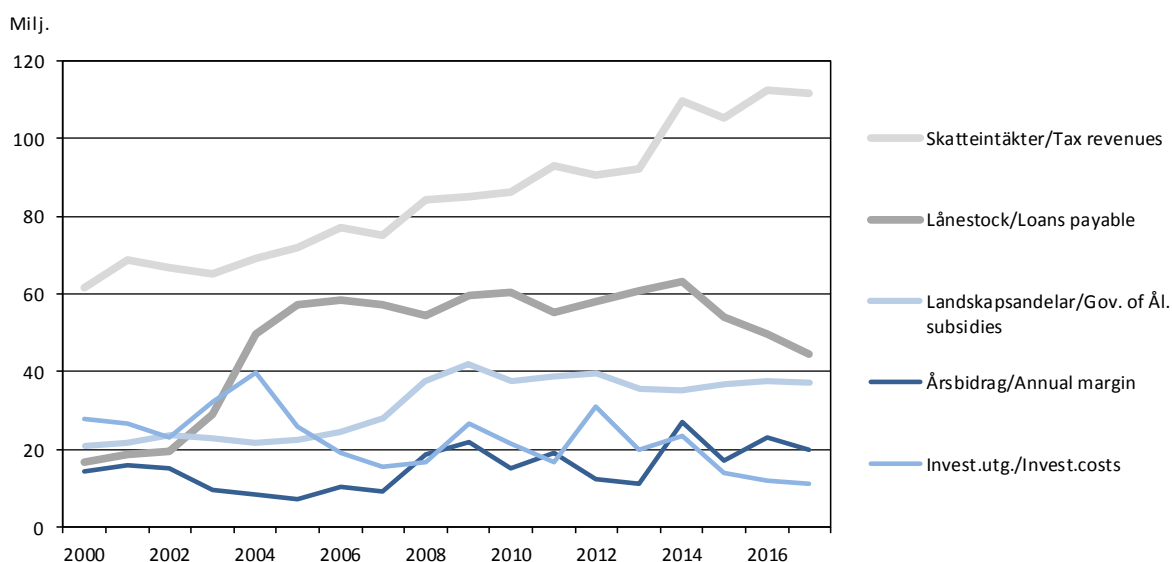

Källa/Source : ÅSUB Offentlig ekonomi/Statistics Åland, Public Finance

Antal klienter i äldreomsorgen efter vårdform och kön 2017
Clients in elderly care by type of care and sex 2017

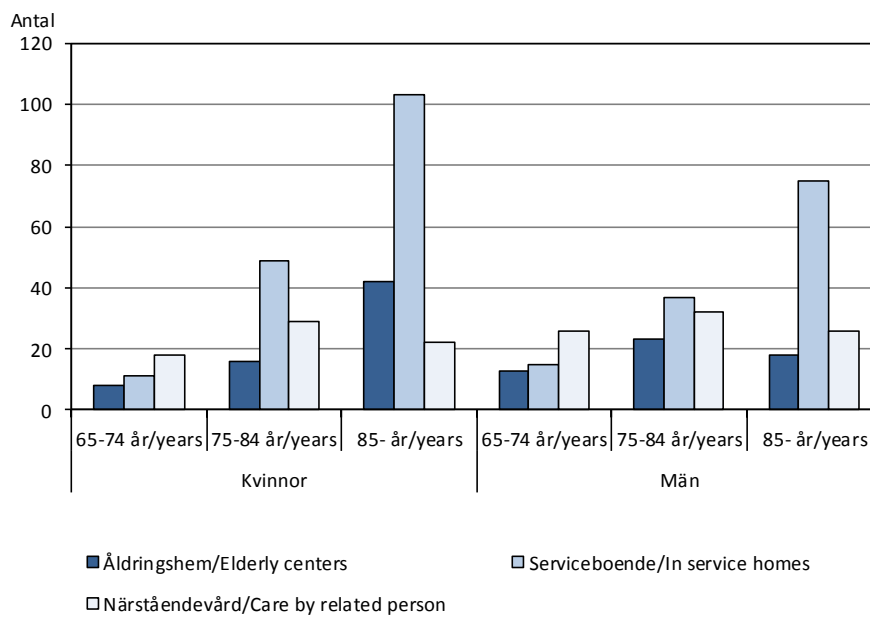

Socialväsende, hälso- och sjukvård

Statistiken om socialväsendet samt om hälso- och sjukvården omfattar uppgifter om verksamheten inom kommunernas sociala sektorer samt inom Ålands hälso- och sjukvård (ÅHS) och Ålands miljö- och hälsoskyddsmyndighet (ÅMHM). Därtill kommer statistik om socialförsäkringssystemen. Objekt för statistiken är antal personer/klienter, vårddagar samt ekonomiska uppgifter. Uppgifterna presenteras förutom för hela Åland i betydande utsträckning också efter kommuner och regioner.

En utförligare beskrivning av statistiken om områdena inklusive definitioner av variabler finns på ÅSUBs webbplats www.asub.ax under Statistik efter ämne/Socialväsende respektive Hälso- och sjukvård.

Källorna anges under varje tabell. Tillförlitligheten är hög i och med att statistiken baseras på heltäckande boksluts-, verksamhets- och registeruppgifter från respektive myndighet. Jämförbarheten är god såväl när det gäller jämförelser över tiden som med andra statistikområden, främst befolkningsstatistik.

ÅSUB publicerar statistik över områdena också på webbplatsen i form av Excel- och databastabeller. En webbnöhet publiceras om socialvården med preliminära uppgifter.

Ansvarig för statistiken om socialväsende är Elin Sagulin, elin.sagulin@asub.ax och för hälso- och sjukvård Iris Åkerberg, info@asub.ax.

Social welfare, health and medical care

The statistics in this chapter include data on the activities in the social sectors of the municipalities as well as of the Åland health and medical care organisation (ÅHS) and the Environmental and health protection agency of the Åland Islands (ÅMHM). In addition, statistics on the social security pension system are included. More statistics on this subject area are available in Excel- and database tables at the website of Statistics Åland, www.asub.ax. A news message with preliminary figures on social care will also be published on our website.

Contact person for social welfare is Elin Sagulin, elin.sagulin@asub.ax and for health and medical care Iris Åkerberg, info@asub.ax.

12.1. Barnomsorgen efter kommun 2017

Child care by municipality 2017

Kommun	Antal barn i/Children in		Antal vård dagar i/Care days in		Antal daghem/Day care centers	Antal gruppfamiljedag/Number of group family day care homes
	Daghem/Day care center	Familjedagvård/Family day care	Daghem/Day care center	Familjedagvård/Family day care		
Brändö	9	-	1 855	-	1	-
Eckerö	41	-	6 703	-	1	-
Finström	123	4	21 042	981	3	1
Föglö	20	-	2 500	-	1	-
Geta	23	-	3 686	-	1	-
Hammarland	76	2	12 392	496	2	-
Jomala	313	13	49 998	1 281	5	1
Kumlinge	12	-	1 493	97	1	-
Kökar	1	-	531	-	1	-
Lemland	104	14	16 127	2 467	4	2
Lumparland	19	-	2 945	-	1	-
Saltvik	108	-	15 716	-	2	-
Sottunga	-	-	-	-	-	-
Sund	51	-	7 926	-	1	-
Vårdö	14	-	1 796	-	1	-
Mariehamn	485	16	84 837	2 619	11	2
Landskomm.	914	33	144 710	5 322	25	4
-Landsbygden	858	33	136 535	5 225	20	4
-Skärgården	56	-	8 175	97	5	-
Åland	1 399	49	229 547	7 941	36	6

Källa/Source: ÅSUB, Socialväsende/Statistics Åland, Social welfare

Figur 12.1. Barn i barnomsorgen efter ålder 2017

Children in child care by age 2017

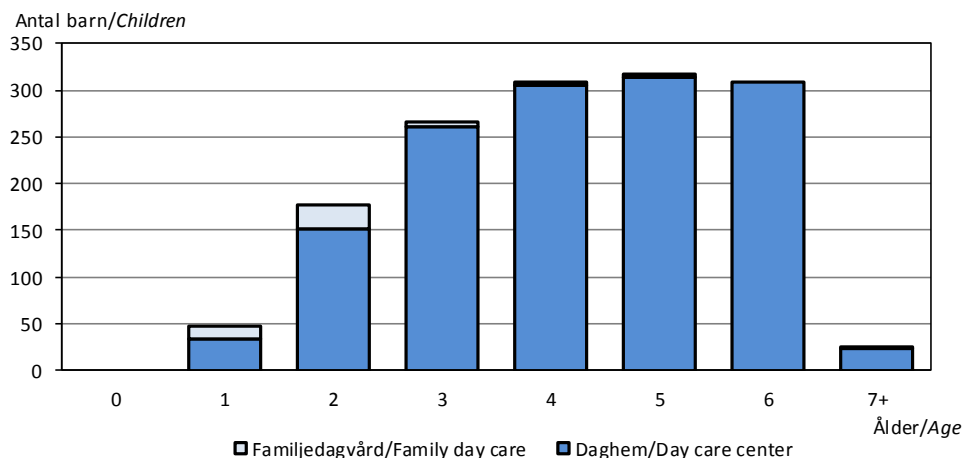

Källa/Source: ÅSUB, Socialväsende/Statistics Åland, Social welfare

12.2. Äldreomsorgen efter kommun och kön 2017

Elderly care by municipality and sex 2017

Kommun	Antal klienter/Clients				Hushåll som fått hemtjänst/ Households receiving home-help	Närstående-vårdare/ Related carers
	Totalt	Åldringshem/ Elderly centers,	I service-boende/ In service homes	Närstående-vård/ Care by related person		
Brändö	16	-	12	4	23	3
Eckerö	30	-	14	16	39	15
Finström	65	9	27	29	61	31
Föglö	28	1	17	10	43	9
Geta	27	3	19	5	7	-
Hammarland	38	6	14	18	63	19
Jomala	83	17	25	41	49	41
Kumlinge	9	-	8	1	17	1
Kökar	11	1	8	2	17	2
Lemland	46	2	17	27	41	27
Lumparland	22	1	10	11	15	7
Saltvik	56	29	-	27	59	27
Sottunga	6	5	1	-	4	-
Sund	36	2	20	14	6	9
Vårdö	31	3	18	10	21	9
Mariehamn	236	48	88	100	226	100
Landskomm.	504	79	210	215	465	200
-Landsbygden	403	69	146	188	340	176
-Skärgården	101	10	64	27	125	24
Åland	740	127	298	315	691	300
- kvinnor	373	71	164	138	..	205
- män	367	56	134	177	..	95

Not/Note: Tabellen omfattar även klienter under 65 år/Clients younger than 65 years of age are also included

Källa/Source: ÅSUB, Socialväsene/Statistics Åland, Social welfare

12.3. Antal klienter inom äldreomsorgen efter ålder och region 2005 och 2017

Clients in elderly care by age and region 2005 and 2017

Vårdtyp/Type of care	2005				2017			
	Totalt	65-74	75-84	85-	Totalt	65-74	75-84	85-
Region								
Åldringshem och geriatriska kliniken, klienter i vård 31.12/ Elderly centers and geriatric clinic, clients 31.12								
Mariehamn	105	9	32	64	46	13	13	20
Landsbygden	91	9	29	53	64	5	22	37
Skärgården	10	2	6	2	10	3	4	3
Åland	206	20	67	119	120	21	39	60
Serviceboende för äldre, boende 31.12/ Clients in service homes 31.12								
Mariehamn	64	10	31	23	85	7	21	57
Landsbygden	74	11	26	37	141	18	44	79
Skärgården	43	2	19	22	64	1	21	42
Åland	181	23	76	82	290	26	86	178
Stöd för närståendevård, vårdade under året/ Care by related persons, clients in the year								
Mariehamn	67	14	24	29	47	17	15	15
Landsbygden	79	12	36	31	92	24	37	31
Skärgården	15	3	7	5	14	3	9	2
Åland	161	29	67	65	153	44	61	48
Hemtjänst, hushåll som fått hemtjänst under året/ Households receiving home-help in the year								
Mariehamn	176	20	66	90	182	27	63	92
Landsbygden	210	40	80	90	309	52	111	146
Skärgården	94	5	38	51	121	12	41	68
Åland	480	65	184	231	612	91	215	306

Not/Note: Tabellen anger enbart klienter som är 65 år och äldre/The figures refer to clients 65 years of age or older

Källa/Source: ÅSUB, Socialväsene/Statistics Åland, Social welfare

12.4. Kommunernas driftskostnader för socialväsendet 2016, 1 000 EUR

Current expenditure on social welfare of municipalities 2016, 1 000 EUR

Kommun	Totalt	Barn- omsorg/ <i>Child day care</i>	Institu- tionsvård för äldre/ <i>Inst. care for elderly</i>	Övriga tjänster för äldre/ <i>Other serv. for elderly</i>	Hem- service/ <i>Home-help services</i>	Övrig social- vård/ <i>Other social care</i>
Brändö	1 221	246	23	500	114	338
Eckerö	3 618	766	156	298	935	1 463
Finström	6 589	2 372	600	1 401	265	1 951
Föglö	1 860	339	0	886	314	321
Geta	2 310	458	298	934	0	620
Hammarland	4 303	1 587	388	268	792	1 268
Jomala	11 803	5 417	1 635	1 191	578	2 982
Kumlinge	1 071	171	28	196	510	166
Kökar	918	132	70	608	0	108
Lemland	4 941	2 565	409	0	1 042	925
Lumparland	1 190	428	20	562	50	130
Saltvik	5 927	1 806	2 336	122	417	1 246
Sottunga	449	6	0	381	60	2
Sund	3 446	948	87	1 530	0	881
Vårdö	1 524	339	9	733	2	441
Mariehamn	38 455	10 698	4 932	8 506	2 943	11 376
Landskomm.	51 170	17 580	6 059	9 610	5 079	12 842
-Landsbygden	44 127	16 347	5 929	6 306	4 079	11 466
-Skärgården	7 043	1 233	130	3 304	1 000	1 376
Åland	89 625	28 278	10 991	18 116	8 022	24 218
Procent						
Brändö	100,0	20,1	1,9	41,0	9,3	27,7
Eckerö	100,0	21,2	4,3	8,2	25,8	40,4
Finström	100,0	36,0	9,1	21,3	4,0	29,6
Föglö	100,0	18,2	0,0	47,6	16,9	17,3
Geta	100,0	19,8	12,9	40,4	0,0	26,8
Hammarland	100,0	36,9	9,0	6,2	18,4	29,5
Jomala	100,0	45,9	13,9	10,1	4,9	25,3
Kumlinge	100,0	16,0	2,6	18,3	47,6	15,5
Kökar	100,0	14,4	7,6	66,2	0,0	11,8
Lemland	100,0	51,9	8,3	0,0	21,1	18,7
Lumparland	100,0	36,0	1,7	47,2	4,2	10,9
Saltvik	100,0	30,5	39,4	2,1	7,0	21,0
Sottunga	100,0	1,3	0,0	84,9	13,4	0,4
Sund	100,0	27,5	2,5	44,4	0,0	25,6
Vårdö	100,0	22,2	0,6	48,1	0,1	28,9
Mariehamn	100,0	27,8	12,8	22,1	7,7	29,6
Landskomm.	100,0	34,4	11,8	18,8	9,9	25,1
-Landsbygden	100,0	37,0	13,4	14,3	9,2	26,0
-Skärgården	100,0	17,5	1,8	46,9	14,2	19,5
Åland	100,0	31,6	12,3	20,2	9,0	27,0

Källa/Source: ÅSUB, Offentlig ekonomi/Statistics Åland, Public Finance

12.5. Kommunernas nettodriftskostnader för socialväsenedet 2013-2016
Current net expenditure on social welfare of municipalities 2013-2016

Kommun	Nettokostnader/Net expenditure, 1 000 EUR				Nettokostnader/inv/Net/inhabitant			
	2013	2014	2015	2016	2013	2014	2015	2016
Brändö	1 020	952	1 049	1 092	2 147	2 008	2 232	2 318
Eckerö	2 566	2 778	2 895	3 237	2 710	2 981	3 096	3 488
Finström	5 880	5 750	5 640	5 977	2 333	2 269	2 236	2 304
Föglö	1 509	1 466	1 443	1 534	2 638	2 581	2 605	2 734
Geta	1 499	1 658	1 970	2 092	2 998	3 356	3 940	4 192
Hammarland	3 629	3 786	3 689	3 815	2 356	2 471	2 400	2 530
Jomala	9 388	9 903	10 478	10 793	2 122	2 172	2 254	2 269
Kumlinge	898	842	904	973	2 721	2 567	2 852	3 159
Kökar	846	853	895	848	3 371	3 372	3 580	3 447
Lemland	3 720	3 974	4 334	4 520	1 931	2 045	2 177	2 247
Lumparland	979	1 088	1 179	1 060	2 370	2 603	2 962	2 753
Saltvik	3 966	4 268	4 280	4 648	2 188	2 339	2 340	2 527
Sottunga	313	285	365	440	3 130	2 822	3 687	4 583
Sund	3 143	3 073	3 037	2 942	3 054	2 969	2 946	2 924
Vårdö	1 371	1 305	1 488	1 453	3 166	2 973	3 374	3 310
Mariehamn	27 636	28 583	31 798	33 343	2 426	2 490	2 774	2 883
Landskomm.	40 727	41 981	43 646	45 424	2 358	2 408	2 491	2 574
-Landsbygden	34 770	36 278	37 502	39 084	2 301	2 375	2 437	2 517
-Skärgården	5 957	5 703	6 144	6 340	2 757	2 637	2 883	2 989
Åland	68 363	70 564	75 444	78 767	2 385	2 440	2 603	2 696

Källa/Source: ÅSUB, Offentlig ekonomi/Statistics Åland, Public Finance

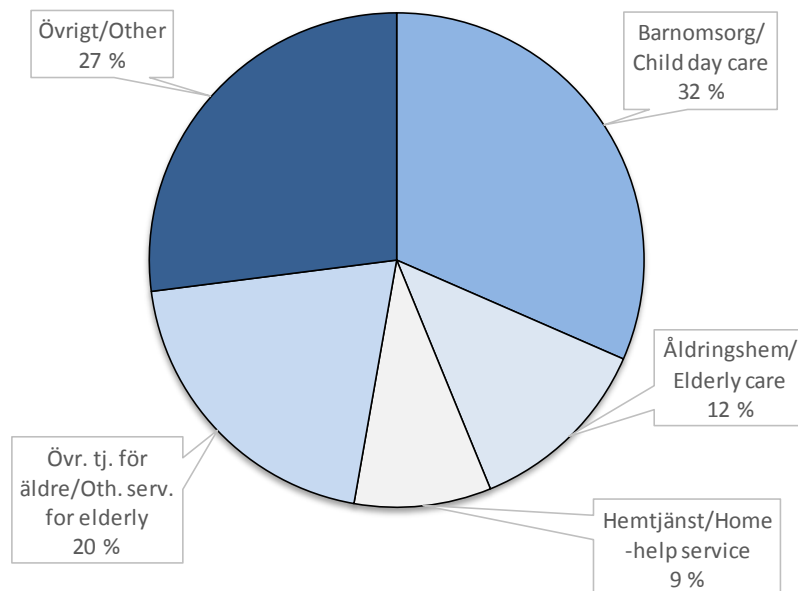
Figur 12.2. Kommunernas kostnader för socialväsenedet 2016, procent
Expenditure on social welfare of municipalities 2016 per cent

Källa/Source: ÅSUB, Offentlig ekonomi/Statistics Åland, Public Finance

12.6. Ålands hälso- och sjukvård, besök och insatser på polikliniker och mottagningar 2017

The Åland health and medical care organisation, consultations and treatment at polyclinics and medical centres 2017

Enhet <i>Type of health care</i>	Mottagningsbesök/ <i>Outpatients' consultations</i>		Övr. besök och insatser/ <i>Other treatment</i>	Totalt
	Läkare/ <i>Physicians</i>	Vårdpersonal/ <i>Medical person.</i>		
	Totalt	67 858	132 366	195 692
Somatisk specialsjukvård/ <i>Somatic specialized care</i>	37 253	33 817	107 220	178 290
Akut/ <i>Emergency</i>	9 893	-	12	9 905
Barn- o. ungdom/ <i>Pediatrics</i>	2 207	1 202	6 966	10 375
BB-gyn/ <i>Obstetrics, gynaecology</i>	3 659	1 272	9 149	14 080
Kirurgi/ <i>Surgery</i>	7 737	2 747	15 583	26 067
Medicin/ <i>Medicine</i>	8 975	24 288	59 105	92 368
Ögon/ <i>Eyes</i>	2 797	1 477	6 081	10 355
Öron-, näs-, hals-/ <i>Ear, nose and throat</i>	1 830	1 385	5 588	8 803
Övriga/ <i>Other</i>	155	1 446	4 736	6 337
Psykiatri/ <i>Psychiatric care</i>	3 031	16 212	9 238	28 481
Vuxenmottagning/ <i>Adults</i>	2 356	6 077	5 607	14 040
Barn- o. ungdom/ <i>Children and youth</i>	578	1 737	1 336	3 651
Psyk, rehabmott./ <i>Psych.rehabilitation</i>	-	2 881	880	3 761
Övrigt/ <i>Other</i>	97	5 517	1 415	7 029
Primärvård/ <i>Primary health care</i>	27 574	82 337	79 234	189 145
Sjukvård/ <i>Health care</i>	22 862	26 341	35 647	84 850
Hemsjukvård/ <i>Home nursing</i>	368	29 638	27 047	57 053
Mödravård/ <i>Maternity care</i>	391	3 898	1 809	6 098
Barnrådgivning/ <i>Child health care</i>	1 380	6 841	1 757	9 978
Preventivmedel/ <i>Contraceptives</i>	522	1 083	3 038	4 643
Skol- o. stud.hälsov./ <i>School- and student health care</i>	1 244	8 859	2 094	12 197
Företagshälsov./ <i>Occupational health service</i>	540	1 332	3 604	5 476
Övrigt/ <i>Other</i>	267	4 345	4 238	8 850

Källa/Source: ÅHS verksamhetsberättelse/*The Åland Health and Medical Care Organisation, Annual Report*

12.7. Ålands hälso- och sjukvård, mottagningsbesök efter kön och ålder 2017

The Åland health and medical care organization, outpatient's consultations by sex and age 2017

	Totalt	0-17 år/ <i>year</i>	18-64 år/ <i>year</i>	65+ år/ <i>year</i>
Totalt	200 091	33 100	83 016	83 975
Kvinnor	116 394	16 514	52 154	47 726
Män	83 697	16 586	30 862	36 249
Somatisk specialsjukvård/ <i>Somatic specialized care</i>	71 071	7 695	31 899	31 477
Kvinnor	37 624	3 309	19 196	15 119
Män	33 447	4 386	12 703	16 358
Psykiatri/ <i>Psychiatric care</i>	19 243	2 522	15 586	1 135
Kvinnor	11 392	1 193	9 318	881
Män	7 851	1 329	6 268	254
Primärvård/ <i>Primary health care</i>	109 777	22 883	35 531	51 363
Kvinnor	67 378	12 012	23 640	31 726
Män	42 399	10 871	11 891	19 637

Källa/Source: ÅHS verksamhetsberättelse/*The Åland Health and Medical Care Organisation, Annual Report*

12.8. Ålands hälso- och sjukvård, tandvård 2013-2017

The Åland health and medical care organisation, dental care 2013-2017

	2013	2014	2015	2016	2017
Antal besök efter personalgrupp/Consultations by type of personnel	19 343	17 520	16 734	17 124	16 488
Tandläkare/Dentist	16 304	14 784	14 059	14 577	13 604
Munhygienist/Dental hygienist	1 239	1 265	1 232	1 060	1 423
Tandskötare/Dental nurse	1 800	1 471	1 443	1 487	1 461
Antal patienter efter åldersgrupp/Patients by age group	8 506	8 242	7 930	8 145	8 090
Kostnadsfri tandvård 0-18 år/Free dental care 0-18 years	4 610	4 674	4 390	4 625	4 693
Avgiftsbelagd tandvård 19+ år/Dental care subject to charges 19+ years	3 896	3 568	3 540	3 520	3 397
Besök per patient/Consultations per patient	2,3	2,1	2,1	2,1	2,0

Källa/Source: ÅHS verksamhetsberättelse/The Åland Health and Medical Care Organisation, Annual Report

12.9. Ålands hälso- och sjukvård, vårdavdelningsverksamhet efter basenhet 2017

The Åland health and medical care organisation, activities of inpatient departments by unit 2017

Enhet Type of health care	Vård- platser/ Hospitals beds	Vård- dagar/ Care- days	Patien- ter/ Patients	Vård- tillfällen/ Ad- missions	Medelvård- tid, dagar Av. stay, care-days
Specialsjukvård totalt/Specialized care, total	121	25 099	4 223	5 400	4,6
Somatisk spec.sjukv./Somatic specialized care	107	21 751	4 047	5 046	4,3
Akut/Emergency	2	238	397	431	0,6
Intensivvård/Intensive care	3	471	.	.	.
Barn- och ungdom/Pediatrics	6	683	351	420	1,6
BB-gyn/Obstetrics, gynaecology	12	1 107	532	626	1,8
- Gyn/Gynaecology					
- Förlossning/Obstetrics					
Kirurgi/Surgery	20	3 616	1 212	1 508	2,4
Medicin/Medicine	64	15 636	1 555	2 061	7,6
Psykiatrisk vård/Psychiatric care	14	3 348	176	354	9,5

Not/Note: Beläggningen är beräknad utgående från unika inskrivningar per dag och inte jämförbar med siffror redovisade t o m 2013.

Rehab och geriatri ingår i uppgifterna för medicinavd/The rate of occupied beds is based on all admissions to the hospital. The figures are not comparable to figures published before 2014. The figures for Medicine include figures for long-term care.

Källa/Source: ÅHS verksamhetsberättelse/The Åland Health and Medical Care Organisation, Annual Report

Figur 12.3. Vård dagar inom Ålands hälso- och sjukvård 2000-2017

Care-days in the Åland health and medical care organisation 2000-2017

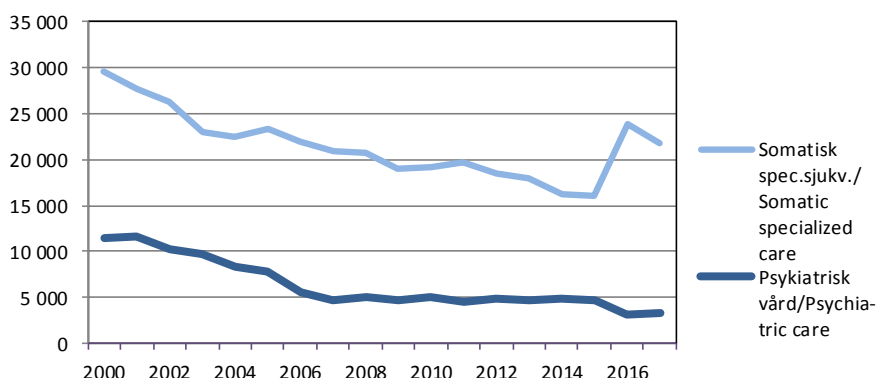

Not/Note: Sedan 2016 ingår rehab och geriatri i somatisk spec.sjukvård/From 2016 somatic specialized care include figures for long-term care.

Källa/Source: ÅHS verksamhetsberättelse/The Åland Health and Medical Care Organisation, Annual Report

12.10. Ålands hälso- och sjukvård, vårdavdelningsverksamhet efter basenhet och kön 2017*The Åland health and medical care organisation, activities of inpatient departments by unit and sex 2017*

Enhet <i>Type of health care</i>	Patienter/ <i>Patients</i>		Vårddagar/ <i>Care-days</i>		Vårddagar per patient/ <i>Care-days per patients</i>	
	Kvinnor	Män	Kvinnor	Män	Kvinnor	Män
Specialsjukvård totalt/<i>Specialized care, total</i>	2 341	1 882	13 829	11 270	5,9	6,0
Somatisk spec.sjukv./ <i>Somatic specialized care</i>	2 251	1 796	12 286	9 465	5,5	5,3
Akut/ <i>Emergency</i>	205	192	123	115	0,6	0,6
Intensivvård/ <i>Intensive care</i>	-	-	220	251
Barn- och ungdom/ <i>Pediatrics</i>	133	218	239	444	1,8	2,0
BB-gyn/ <i>Obstetrics, gynaecology</i>	528	4	1 100	7	2,1	1,8
Kirurgi/ <i>Surgery</i>	547	665	1 635	1 981	3,0	3,0
Medicin/ <i>Medicine</i>	838	717	8 969	6 667	10,7	9,3
Psykiatrisk vård/ <i>Psychiatric care</i>	90	86	1 543	1 805	17,1	21,0

Källa/Source : ÅHS verksamhetsberättelse/*The Åland Health and Medical Care Organisation, Annual Report***12.11. Vård utom Åland 2008-2017***Health care out of Åland 2008-2017*

	2008	2009	2010	2011	2012	2013	2014	2015	2016	2017
Remitterad vård/<i>Referred care</i>										
Besök totalt/ <i>Consultations, total</i>	2 868	2 946	2 760	3 127	2 805	3 213	3 920	3 908	3 313	3 818
Finland	2 262	2 227	1 859	2 505	2 316	2 727	3 357	3 167	2 796	3 287
Sverige/ <i>Sweden</i>	606	719	901	622	489	486	563	741	517	531
Vårddagar totalt/ <i>Care-days, total</i>	5 808	5 966	5 980	6 509	6 363	5 173	7 326	7 027	6 204	6 274
Finland	3 662	3 951	3 561	4 326	4 200	4 122	5 317	4 650	4 262	4 841
Sverige/ <i>Sweden</i>	2 146	2 015	2 419	2 183	2 163	1 051	2 009	2 377	1 942	1 433
Akut uppsökt vård/<i>Emergency care</i>										
Besök/ <i>Consultations</i>	413	441	372	436	498	526	664	742	690	559
Vårddagar/ <i>Care-days</i>	237	370	195	209	275	106	253	206	227	208

Källa/Source : ÅHS verksamhetsberättelse/*The Åland Health and Medical Care Organisation, Annual Report*

12.12. Aborter efter kvinnans ålder 2005-2017*Abortions by age of woman 2005-2017*

År/Year	Kvinnans ålder/Age of woman						
	Totalt	-19	20-24	25-29	30-34	35-39	40-49
Antal							
2005	68	14	15	18	5	12	4
2010	71	11	23	13	14	5	5
2011	73	12	21	18	14	7	1
2012	60	9	15	17	7	7	5
2013	70	16	25	14	8	6	1
2014	66	6	21	13	16	8	2
2015	69	9	23	14	12	6	5
2016	76	8	20	21	13	12	2
2017	74	12	21	16	9	14	2
Antal per 1 000 kvinnor i respektive åldersgrupp/ Number per 1 000 women by age group ¹⁾							
2005	11,7	17,9	24,4	24,7	6,2	12,1	2,1
2010	12,0	12,9	36,7	17,0	17,4	5,7	2,5
2011	12,2	14,1	31,8	23,8	17,3	8,0	0,5
2012	10,0	10,7	21,6	22,8	8,7	8,0	2,5
2013	11,6	19,0	35,6	18,9	9,8	6,9	0,5
2014	11,0	7,2	30,2	17,5	19,1	9,3	1,0
2015	11,6	11,5	33,1	18,2	14,1	6,9	2,5
2016	12,8	10,7	29,8	26,1	15,2	13,8	1,0
2017	12,6	16,2	32,6	19,4	10,5	16,1	1,0

¹⁾ Totalt uträknat på 15-49 år. Åldersgruppen -19 år uträknat på 15-19 år/Total calculated for age group 15-49. Age group -19 calculated for aged 15-19. Reviderade uppgifter för 2010/Revised figures for 2010

Källa/Source: Institutet för hälsa och välfärd/National Research and Development Centre for Welfare and Health

12.13. Ålands hälso- och sjukvård, bokslutsuppgifter 2012-2017, 1 000 EUR*The Åland health and medical care organisation, accounts 2012-2017, 1 000 EUR*

Inkomster/Revenues							
Utgifter/Expenditure	2012	2013	2014	2015	2016	2017	
Inkomster/Revenues	9 142	6 932	6 719	7 238	7 374	8 151	
Driftsinkomster/Current revenues	9 142	6 932	6 528	7 238	7 374	8 135	
Extraordinära intäkter/Extraordinary revenues	191	-	-	16	
Utgifter/Expenditure	79 801	77 664	80 806	87 052	88 140	87 057	
Personalkostn./Pers. Expenses	50 755	49 268	49 468	51 760	52 550	51 519	
Vård utanför Åland/Medical care outside Åland	9 226	8 862	11 062	9 055	9 203	9 191	
Övriga konsumtionsutgifter/ Other consumption expenditure	18 583	18 606	19 233	21 210	21 605	21 702	
Investeringar/Investments	1 237	928	1 043	893	809	807	
Avskrivningar/Depreciation				4 133	3 973	3 838	
Nettoutgifter/Net expenditure	70 659	70 732	74 087	79 814	80 766	78 906	

Källa/Source: ÅHS verksamhetsberättelse/The Åland Health and Medical Care Organisation, Annual Report

12.14. Veterinärvård 2012-2017*Veterinary care 2012-2017*

	2012	2013	2014	2015	2016	2017
Antal besök/Consultations	3 134	3 862	4 045	4 258	4 265	4 081
nyttodjur/livestock	1 779	2 163	2 431	2 762	2 895	2 741
smådjur/pets	1 355	1 699	1 614	1 496	1 370	1 340
Antal inspektioner/Inspections	67	40	74	69	63	38

Källa/Source: ÅHS verksamhetsberättelse, Ålands miljö- och hälsoskyddsmyndighet /The Åland Health and Medical Care Organisation, Annual Report, Environmental and Health Protection Agency of the Åland Islands

12.15. Barnbidrag efter kommun 2016-2017*Family allowances by municipality 2016-2017*

Kommun	2016			2017		
	Antal barn/ <i>Eligible children</i>	Antal barnfam./ <i>Families w. children</i>	Utbetalt belopp/ <i>Paid sum</i> 1 000 EUR	Antal barn/ <i>Eligible children</i>	Antal barnfam./ <i>Families w. children</i>	Utbetalt belopp/ <i>Paid sum</i> 1 000 EUR
Brändö	62	35	90	63	34	92
Eckerö	144	89	216	160	99	228
Finström	536	303	804	538	301	840
Föglö	93	51	146	89	52	137
Geta	94	50	144	86	47	136
Hammarland	308	183	465	320	193	489
Jomala	1 187	653	1 796	1 196	657	1 838
Kumlinge
Kökar	34	17	54	26	15	43
Lemland	480	268	711	461	265	697
Lumparland	71	38	105	71	36	115
Saltvik	396	213	612	386	207	597
Sottunga
Sund	176	107	259	172	106	260
Vårdö	76	40	112	79	44	124
Mariehamn	1 969	1 183	3 008	1 993	1 182	3 042
Landskomm.	3 691	2 065	5 566	3 689	2 078	5 659
-Landsbygden	3 392	1 904	5 113	3 390	1 911	5 201
-Skärgården	299	161	454	299	167	457
Åland	5 660	3 248	8 575	5 682	3 260	8 701

Källa/Source: Folkpensionsanstalten/The Social Insurance Institution of Finland

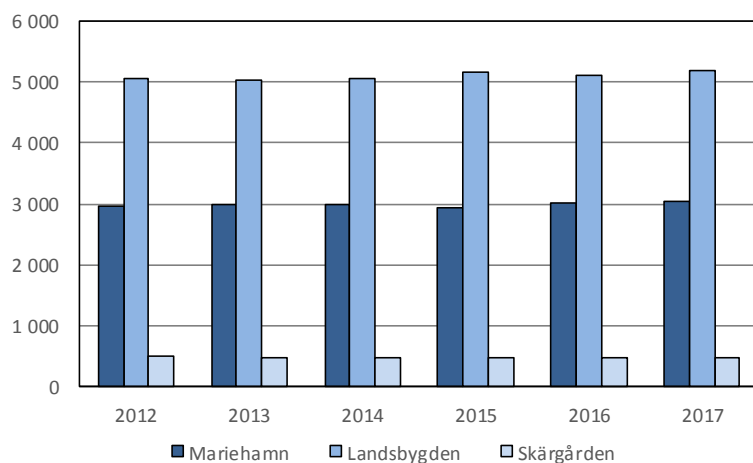
Figur 12.4. Barnbidrag efter region 2012-2017, utbetald förmån, 1 000 EUR*Families allowances by region 2012-2017, paid benefits, 1 000 EUR*

Källa/Source: Folkpensionsanstalten/The Social Insurance Institution of Finland

12.16. Pensionstagare efter ålder och region 31.12.2017
Pension beneficiaries by age and region 31.12.2017

Region	Totalt	0-15	16-44	45-54	55-59	60-64	65-69	70-79	80-
Mariehamn	3 143	22	90	65	83	346	721	1 161	655
Landsbygden	3 631	23	94	109	84	424	885	1 335	677
Skärgården	754	-	9	11	17	92	179	248	198
Åland	7 528	45	193	185	184	862	1 785	2 744	1 530

Källa/Source: Pensionsskyddscentralen/Finnish Centre for Pensions

12.17. Pensionstagare efter pensionslag och kommun 31.12.2017
Pension beneficiaries by type of pension and municipality 31.12.2017

Kommun	Egenpensioner/Personal pensions							
	Ålderspension (inkl. förtida)/ <i>Old-age pension</i>		Sjuk- pension/ <i>Disability pens.¹⁾</i>		Egenpensioner tot/ <i>All pensions in one's own right²⁾</i>		Samtliga pensioner/ <i>All pensions³⁾</i>	
	Antal	I % av hela bef./ % of total pop.	Antal	I % av bef. 16-64 år/ % of pop. 16-64 y.	Antal	I % av bef. över 16 år/ % of pop. 16+ y.	Antal	% av hela bef./ of tot. pop.
Brändö	155	34,3	16	6,3	170	42,2	174	38,5
Eckerö	232	24,5	29	5,1	258	32,0	266	28,1
Finström	567	22,0	66	4,3	636	30,5	654	25,3
Föglö	164	30,8	11	3,7	175	37,7	181	34,0
Geta	106	21,4	18	6,0	125	30,2	127	25,7
Hammarland	334	21,6	35	3,8	373	29,7	383	24,8
Jomala	769	15,8	70	2,3	843	22,5	874	18,0
Kumlinge	109	34,7	13	7,4	123	43,9	125	39,8
Kökar	75	31,8	4	3,0	80	36,9	83	35,2
Lemland	372	18,3	28	2,2	409	25,3	422	20,8
Lumparland	107	27,1	6	2,7	112	33,9	114	28,9
Saltvik	440	23,5	47	4,3	494	32,4	509	27,2
Sottunga	41	44,6	1	1,8	42	46,2	42	45,7
Sund	255	24,7	22	3,6	278	32,1	282	27,4
Vårdö	140	32,6	8	3,6	147	40,4	149	34,7
Mariehamn	2 764	23,7	277	3,8	3 069	31,0	3 143	26,9
Landskomm.	3 866	21,7	374	3,6	4 265	29,5	4 385	24,6
-Landsbygden	3 182	20,2	321	3,4	3 528	27,9	3 631	23,0
-Skärgården	684	33,3	53	4,6	737	40,5	754	36,7
Åland	6 630	22,5	651	3,6	7 334	30,1	7 528	25,5

¹⁾Termen Invalidpension har fr.o.m. 2010 ersatts med termen Sjukpension/As of 2010, the term Invalidity pension has been replaced by the term Disability pension. ²⁾Inkl. deltidspensioner och särskilda lantbrukarpensioner/Incl. part-time pensions and special farmer pensions. ³⁾Inkluderar familjepensioner/Incl. family pensions.

Källa/Source: Pensionsskyddscentralen/Finnish Centre for Pensions

12.18. Pensionsutgifter efter pensionslag och region 2017, MEUR*Expenditure on pension benefits by type of pension and region 2017, MEUR*

Region	Egenpensioner/Pensions in one's own right					Familjepension/ Survivors' pension
	Totalt	Ålderspens./Old-age pens.	Sjukpens./Disability pension ¹⁾	Deltidspens./Part-time pens.	Pens. för lantbr./Farmer pens.	
Mariehamn	66,5	62,5	3,6	0,5	-	5,1
Landsbygden	64,9	60,2	4,3	0,4	0,0	4,2
Skärgården	13,6	12,7	0,8	0,1	0,0	0,9
Åland	145,1	135,4	8,7	1,0	0,1	10,2

¹⁾Termen Invalidpension har fr.o.m. 2010 ersatts med termen Sjukpension/As of 2010, the term Invalidity pension has been replaced by the term Disability pension.

Källa/Source: Pensionsmyndigheten/Finnish Centre for Pensions

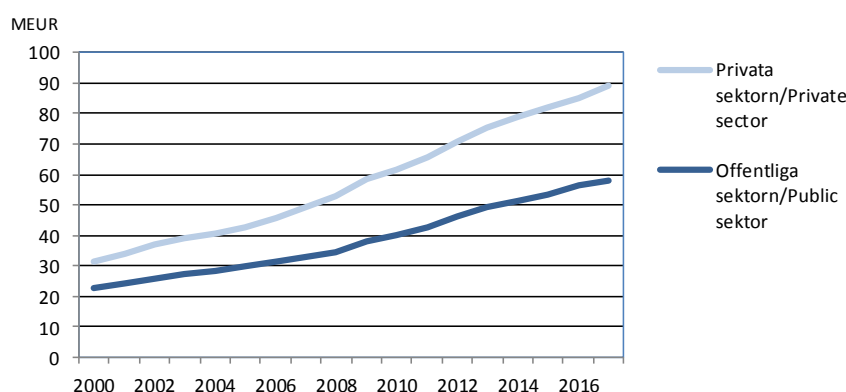
Figur 12.5. Arbetspensioner för privata och offentliga sektorn 2000-2017, MEUR*Earnings-related pensions for private and public sector 2000-2017, MEUR*

Källa/Source: Pensionsmyndigheten/Finnish Centre for Pensions

12.19. Pensionsutgifter efter region och pensionssystem 2000-2017, MEUR*Expenditure on pension benefits by region and pension system 2000-2017, MEUR*

Region	Pensionssystem/Pension system	2000	2005	2010	2013	2014	2015	2016	2017
Mariehamn	Alla pensioner/All pensions	32,0	39,2	50,6	61,5	63,9	66	68,6	72,0
	Arbetspensioner/Earnings-related p.	28,0	35,4	47,4	58,1	60,5	62,6	65,2	68,8
	Privata sektorn/Private sector	16,2	20,8	28,3	34,6	36,3	37,3	38,8	40,8
	Off. sektorn/Public sector	11,8	14,6	19,1	23,4	24,3	25,4	26,5	28,0
	FPA-pensioner/Soc. sec. pensions	4,0	3,8	3,1	3,4	3,4	3,3	3,3	3,2
Landsbygden	Alla pensioner/All pensions	27,2	36,5	50,0	59,8	62,7	64,8	68,0	69,3
	Arbetspensioner/Earnings-related p.	21,1	30,6	44,8	54,9	58,0	59,9	63,5	65,0
	Privata sektorn/Private sector	12,7	18,9	28,2	34,5	36,4	37,9	39,5	41,4
	Off. sektorn/Public sector	8,4	11,7	16,5	20,2	21,7	22,1	24,1	23,7
	FPA-pensioner/Soc. sec. pensions	6,1	5,8	5,1	5,0	5,0	4,7	4,6	4,2
Skärgården	Alla pensioner/All pensions	7,0	8,8	11,4	12,9	13,4	13,9	14,1	14,5
	Arbetspensioner/Earnings-related p.	5,0	6,7	9,9	11,5	12,0	12,5	13,0	13,5
	Privata sektorn/Private sector	2,4	3,2	5,3	6,2	6,5	6,7	6,7	7,0
	Off. sektorn/Public sector	2,6	3,6	4,7	5,3	5,5	5,8	6,3	6,4
	FPA-pensioner/Soc. sec. pensions	2,0	1,9	1,5	1,4	1,4	1,3	1,2	1,2
Åland	Alla pensioner/All pensions	66,2	84,5	112,0	134,3	140,2	144,6	150,7	155,9
	Arbetspensioner/Earnings-related p.	54,1	72,7	102,1	124,5	130,6	135,1	141,8	147,2
	Privata sektorn/Private sector	31,3	42,9	61,8	75,4	79,2	81,9	85,0	89,1
	Off. sektorn/Public sector	22,8	29,9	40,3	49,1	51,4	53,5	56,7	58,1
	FPA-pensioner/Soc. sec. pensions	12,1	11,5	9,9	9,8	9,8	9,3	9,0	8,7

Källa/Source: Pensionsmyndigheten/Finnish Centre for Pensions

12.20. Folkpensionsutgifter efter region 2005-2017, 1 000 EUR
Expenditure on social security pensions by region 2005-2017, 1 000 EUR

Region	Samtliga folkpensioner/ All social security pens.					Bostadsbidrag/ Housing allowance				
	2005	2010	2015	2016	2017	2005	2010	2015	2016	2017
Mariehamn	3 606	2 990	2 947	2 859	2 801	427	516	697	778	790
Landsbygden	5 458	5 013	4 323	4 187	4 025	186	197	278	309	345
Skärgården	1 836	1 455	1 232	1 152	1 076	89	69	68	76	71
Åland	10 900	9 458	8 502	8 198	7 902	702	782	1 042	1 163	1 205

Källa/Source: Folkpensionsanstalten/The Social Insurance Institution of Finland

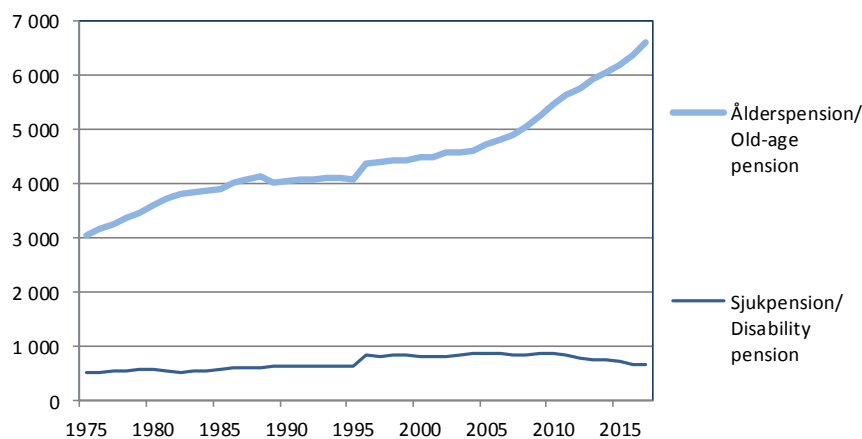
Figur 12.6. Pensionstagare 1975-2017
Pension beneficiaries 1975-2017

Not/Note: Fram t o m 1995 gäller siffrorna endast folkpensioner/Up to 1995, the figure only concern social security pensions. Termen invalidpension har fr o m 2010 ersatts med termen Sjukpension/As of 2010, the term invalidity pension has been replaced by the term Disability pension

Källa/Source: Folkpensionsanstalten/The Social Insurance Institution of Finland

12.21. Sjukförsäkringsersättningar efter region 2016-2017, 1 000 EUR*Allowances under national health insurance 2016-2017, 1 000 EUR*

Kommun	Sjukförsäkringsersättningar totalt ¹⁾ / <i>Nat. health ins. tot.</i>		Sjukdagpenningar/ <i>Sickness allow.</i>		Föräldradagp. till mödrar/Mot-herhood allow.		Föräldradagp. till fäder/Fat-herhood allow.		Sjukvårdsersättningar/ <i>Medical exp.</i>	
	2016	2017	2016	2017	2016	2017	2016	2017	2016	2017
Mariehamn	7 721	7 597	2 356	2 059	1 756	1 917	275	362	3 334	3 259
-Landsbygden	11 062	10 505	3 122	3 092	3 016	2 721	559	502	4 366	4 190
-Skärgården	1 404	1 114	372	342	217	105	29	52	786	615
Åland	20 188	19 217	5 850	5 493	4 989	4 755	862	949	8 486	8 065

¹⁾ Exkl. den specialvårdspenning som började betalas ut 1.10.1990/*Special day care allowances excluded.*Källa/Source: Folkpensionsanstalten/*The Social Insurance Institution of Finland***12.22. Ersättningar för läkemedel, läkartjänster, undersökning och behandling samt resekostnader 2000-2017***Refunds on medical expenses and sickness allowances 2000-2017*

	2000	2010	2013	2014	2015	2016	2017
Läkemedel/Medicines							
grundersätta/basic refunds, 1 000 EUR	974	1 584	1 221	1 267	1 293	1 273	1 293
spec.ersättn./special refunds, 1 000 EUR	1 772	2 699	2 905	3 225	3 731	3 877	3 553
Totalt, 1 000 EUR	2 868	5 049	4 912	5 402	5 875	5 956	5 639
andel ersättningstagare (spec.ersättn.) av bef./ <i>beneficiaries, part of pop. (special refunds), %</i>	16,7	17,2	17,1	16,7	16,6	16,0	15,8
Läkartjänster/Doctor consultations							
FPA-ersättningar/SII-refunds, 1 000 EUR	152	182	205	191	179	120	118
patientens andel/net cost for benef., 1 000 EUR	252	660	1 005	950	1 051	838	847
antal besök/visits per 100 inv./inh	38,3	23,5	31,8	29,9	29,3	24,2	25,1
Undersökning och behandling/Treatments							
FPA-ersättningar/SII-refunds, 1 000 EUR	89	251	282	261	264	157	159
patientens andel/net cost for benef., 1 000 EUR	164	647	921	873	1 122	1 033	1 106
andel ersättningstagare av befolkn., %/ <i>beneficiaries part of pop. %</i>	6,6	28,4	31,6	30,3	31,3	30,4	31,9
Resekostnader/Travel costs ¹⁾							
FPA-ersättningar/SII-refunds, 1 000 EUR	674	1 388	1 630	1 638	1 825	1 590	1 499
EUR/ersättningstagare/EUR/beneficiary	323	529	664	686	741	677	631
enkelriktad resa/100 inv./one-way trip/100 inh.	47,6	62,7	76,2	69,3	68,7	57,5	54,6

¹⁾ Innefattar också övernattningskostnader/*Accommodation costs included.*Källa/Source: Folkpensionsanstalten/*The Social Insurance Institution of Finland*

Studerande efter kön 2017
Students by sex 2017

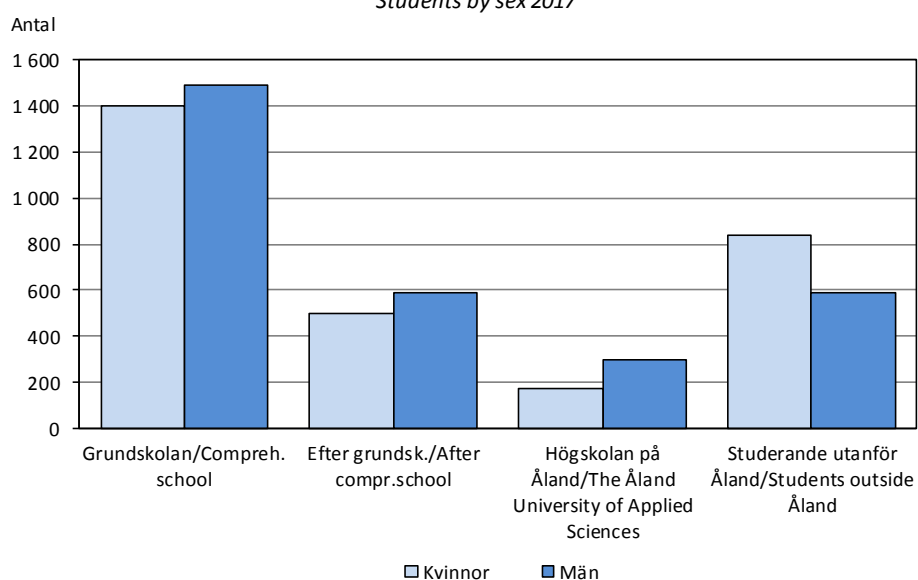

Utbildning, kultur och rättsväsende

Statistiken i detta kapitel omfattar uppgifter om alla nivåer i det åländska utbildningssystemet, studerande utanför Åland, befolkningens utbildningsstruktur, biblioteksväsende, bokproduktion, massmedia, muséer och församlingar. Därtill ingår statistik om brottslighet och domstolsverksamhet. Objekt för statistiken är antal personer, besök och ärenden samt vissa ekonomiska uppgifter. Uppgifterna presenteras i huvudsak för hela Åland men i viss mån också för kommuner och regioner.

En utförligare beskrivning av statistiken om områdena inklusive definitioner av variabler finns på ÅSUBs webbplats www.asub.ax under Statistik efter ämne/Utbildning respektive Kultur samt Rättsväsende.

Källorna anges under varje tabell. Tillförlitligheten är hög i och med att statistiken baseras på heltäckande verksamhets- och bokslutsuppgifter från de olika aktörerna. Uppgifterna om utbildningsstruktur är delvis bristfälliga eftersom data om examina avlagda i utlandet inte är kompletta. Jämförbarheten är god såväl när det gäller jämförelser över tiden som med andra statistikområden, såsom befolkningsstatistik.

ÅSUB publicerar årligen ett antal meddelanden med utbildningsstatistik som finns tillgängliga på webbplatsen. Där finns det också statistik över de tre ämnesområdena i form av Excel- och databastabeller. Under temaområdet "Utbildningsbehov" finns ytterligare en större mängd utbildningsrelaterade fakta.

Ansvarig för utbildnings- och kulturstatistiken på ÅSUB är Gerd Lindqvist, gerd.lindqvist@asub.ax och för statistiken om rättsväsendet Iris Åkerberg info@asub.ax.

Education, culture and justice

The statistics in this chapter include data on all levels of the educational system of Åland, students in schools outside Åland, the educational qualification of the population, libraries, book production, the mass media, museums and parishes as well as criminality and the activities of the court of law. More statistics on these subject areas are available at the website of Statistics Åland, www.asub.ax, in Excel- and database tables in English.

Contact persons are Gerd Lindqvist, gerd.lindqvist@asub.ax (education and culture) and Iris Åkerberg, info@asub.ax (justice).

13.1. Grundskolorna höstterminerna 1990-2017

Comprehensive schools autumn term 1990-2017

	1990	2000	2010	2015	2016	2017
Totalt						
Elever/Pupils	2 579	2 993	2 841	2 848	2 849	2 890
Lågstadiet/Junior level	1 723	2 081	1 840	1 923	1 929	1 948
Högstadiet/Senior level	856	912	1 001	925	920	942
Skolor/Schools	28	28	23	23	23	23
Mariehamn						
Elever/Pupils	995	1 064	1 058	1 055	1 054	1 096
Lågstadiet/Junior level	666	731	657	720	711	748
Högstadiet/Senior level	329	333	401	335	343	348
Skolor/Schools	5	5	4	4	4	4
Södra Ål. Högstadiedistrikt/Southern Ål. District						
Elever/Pupils	802	999	976	1 014	1 010	1 034
Lågstadiet/Junior level	553	705	655	690	692	695
Högstadiet/Senior level	249	294	321	324	318	339
Skolor/Schools	7	7	7	7	7	7
Norra Ål. Högstadiedistrikt/Northern Ål. District						
Elever/Pupils	626	705	643	655	665	651
Lågstadiet/Junior level	396	492	416	443	454	436
Högstadiet/Senior level	230	213	227	212	211	215
Skolor/Schools	9	9	7	7	7	7
Övriga skärgården/Other archipelago						
Elever/Pupils	156	225	164	124	120	109
Lågstadiet/Junior level	108	153	112	70	72	69
Högstadiet/Senior level	48	72	52	54	48	40
Skolor/Schools	7	7	5	5	5	5

Not/Note: Mariehamn inkl. Waldorfskolan. Södra Ålands högstadiedistrikt omfattar kommunerna Eckerö, Hammarland, Jomala, Lemland och Lumparland. Träningsskolan ingår också här. Norra Ålands högstadiedistrikt omfattar kommunerna Finström, Geta, Saltvik, Sund och Vårdö. Övriga skärgården omfattar kommunerna Brändö, Föglö, Kumlinge, Kökar och Sottunga/ Mariehamn inkl. Waldorfskolan. Southern Åland District includes the municipalities Eckerö, Hammarland, Jomala, Lemland and Lumparland as well as the training school. Northern Åland District includes the municipalities Finström, Geta, Saltvik, Sund and Vårdö. Other archipelago includes the municipalities Brändö, Föglö, Kumlinge, Kökar and Sottunga.

Källa/Source: ÅSUB Utbildningsstatistik/Statistics Åland, Education Statistics

13.2. Elevantalet i grundskolan efter undervisningstyp, kön och stadium 2017

Pupils in comprehensive school by type of education, sex and level 2017

Undervisningstyp/ Type of education	Totalt	Kön/Sex		Stadium/Level	
		Flickor/Girls	Pojkar/Boys	Lågstadiet/ Junior level	Högstadiet/ Senior level
Totalt	2 890	1 402	1 488	1 948	942
Allmänundervisning/Regular teaching	2 508	1 255	1 253	1 698	810
Undervisning med specialpedagogiskt eller mångprofessionellt stöd/Remedial teaching	355	137	218	235	120
Över hälften av undervisn. inom allmänundervisn./ More than half of classes in regular teaching	299	118	181	199	100
Minst hälften av undervisn. inom specialundervisn./ At least half of classes in remedial teaching	56	19	37	36	20
Träningsskolan/Training school	27	10	17	15	12

Källa/Source: ÅSUB Utbildningsstatistik/Statistics Åland, Education Statistics

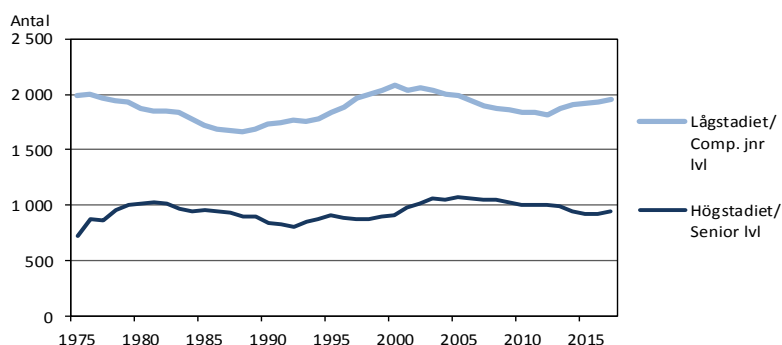
Figur 13.1. Antal grundskolelever efter stadium 1975-2017
Number of pupils in comprehensive school by level 1975-2017

Källa/Source: ÅSUB Utbildningsstatistik/Statistics Åland, Education Statistics

13.3. Elever i grundskolan höstterminerna 1990-2017
Number of pupils in comprehensive schools autumn term 1990-2017

Kommun	1990	1995	2000	2005	2010	2014	2015	2016	2017
Brändö	31	43	68	58	45	39	35	35	34
Eckerö	79	93	114	110	91	79	82	73	77
Finström	268	264	279	299	280	277	273	280	297
Föglö	68	63	58	59	54	55	53	45	37
Geta	46	63	64	46	40	43	46	47	42
Hammarland	143	140	163	169	150	176	166	164	172
Jomala	384	408	462	501	465	559	578	612	624
Kumlinge	35	49	52	33	27	19	16	22	24
Kökar	13	24	31	33	28	23	20	21	18
Lemland	168	216	229	226	264	225	232	225	232
Lumparland	43	45	45	45	46	44	41	35	41
Saltvik	193	187	203	201	192	206	200	193	192
Sottunga	10	17	16	14	13	3	3	1	2
Sund	89	88	118	140	102	110	106	109	96
Vårdö	35	44	50	42	46	42	46	51	43
Mariehamn	971	1 005	1 045	1 083	1 003	975	977	975	1 001
Landskomm.	1 605	1 744	1 952	1 976	1 843	1 900	1 897	1 913	1 931
-Landsbygden	1 413	1 504	1 677	1 737	1 630	1 719	1 724	1 738	1 773
-Skärgården	192	240	275	239	213	181	173	175	158
Åland	2 576	2 749	2 997	3 059	2 846	2 875	2 874	2 888	2 932

Not/Note: Inkluderar åländska elever som går i skola utanför Åland samt elever som får hemundervisning/Pupils in schools outside Åland and home-schooled children are included.

Källa/Source: ÅSUB Utbildningsstatistik/Statistics Åland, Education Statistics

13.4. Antal grundskolor och elever fördelade efter skolornas elevantal hösten 2017
Number of comprehensive schools and pupils autumn 2017

Skoltyp/Type of school Stadium/Level	Antal elever i skolan/Pupils in the school					
	Totalt	-29	30-49	50-99	100-199	200+
Antal skolor/Number of schools	23	7	2	4	4	6
Med bara lågstadium/ Compreh. Junior level	14	3	1	4	4	2
Med bara högstadium/ Compreh. Senior level	1	-	-	-	-	1
Med både låg- och högst./ Compreh. both levels	8	4	1	-	-	3
Elever/Pupils	2 890	131	67	238	545	1 909
Lågstadiet/Comp. Jnr lvl	1 948	108	50	238	545	1 007
Högstadiet/Senior lvl	942	23	17	-	-	902
Procent	100,0	4,5	2,3	8,2	18,9	66,1
Lågstadiet/Comp. Jnr lvl	100,0	5,5	2,6	12,2	28,0	51,7
Högstadiet/Senior lvl	100,0	2,4	1,8	-	-	95,8

Källa/Source: ÅSUB Utbildningsstatistik/Statistics Åland, Education Statistics

13.5. Studerande på gymnasienivå och i övrig utbildning efter kön och hemort hösten 2017

Students at the upper second level and in other education by sex and Residence autumn 2017

Nivå/Level, Skola/School Utbildningsområde/Field of education	Totalt	Kvinnor		Män		Hemort/Residence	
		Antal	Procent	Antal	Procent	Åland	Övr./Oth.
Totalt	1 089	501	46,0	588	54,0	1 027	62
Skola/School							
Gymn.nivå/Upper secondary level							
Ålands lyceum	433	241	55,7	192	44,3	427	6
Ålands yrkesgymnasium	611	239	39,1	372	60,9	560	51
Övrigt/Other							
Ålands folkhögskola	45	21	46,7	24	53,3	40	5
Utbildningsområde/Field of education							
Allmänbildande/Generic	433	241	55,7	192	44,3	427	6
Humanistisk/Humanities	-	-	-	-	-	-	-
Samhällsvetenskap/Social sciences	57	40	70,2	17	29,8	57	-
Handel, administration, juridik/ Business, administration, law	67	32	47,8	35	52,2	67	-
Naturvetenskap/Natural sciences	-	-	-	-	-	-	-
Databehandl., kommunik./Info. and communic. techn.	45	10	22,2	35	77,8	41	4
Teknisk/Engineering, manufacturing, construction	176	17	9,7	159	90,3	170	6
Hälsovård, välfärd/Health and welfare	88	76	86,4	12	13,6	88	-
Tjänstebranschen/Services	175	63	36,0	112	64,0	134	41
Övriga, okända/Other, unknown	48	22	45,8	26	54,2	43	5

Källa/Source: ÅSUB Utbildningsstatistik/Statistics Åland, Education Statistics

13.6. Studerande vid Högskolan på Åland efter kön hösten 2017

Students at the Åland University of Applied Sciences by sex autumn 2017

Utbildningsområde/Field of education	Totalt	Kvinnor		Män		Hemort/Residence	
		Antal	Procent	Antal	Procent	Åland	Övr./Oth.
Totalt	469	174	37,1	295	62,9	283	186
Handel, administration, juridik/Business, adm., law	92	58	63,0	34	37,0	80	12
Databehandl., kommunik./Info. and communic. techn.	70	12	17,1	58	82,9	52	18
Teknisk/Engineering, manufacturing, construction	126	6	4,8	120	95,2	66	60
Hälsovård, välfärd/Health and welfare	55	45	81,8	10	18,2	48	7
Tjänstebranschen/Services	126	53	42,1	73	57,9	37	89

Källa/Source: ÅSUB Utbildningsstatistik/Statistics Åland, Education Statistics

Figur 13.2. Studerande på Åland med hemort utanför Åland 2005-2017

Students in Åland resident out of Åland 2005-2017

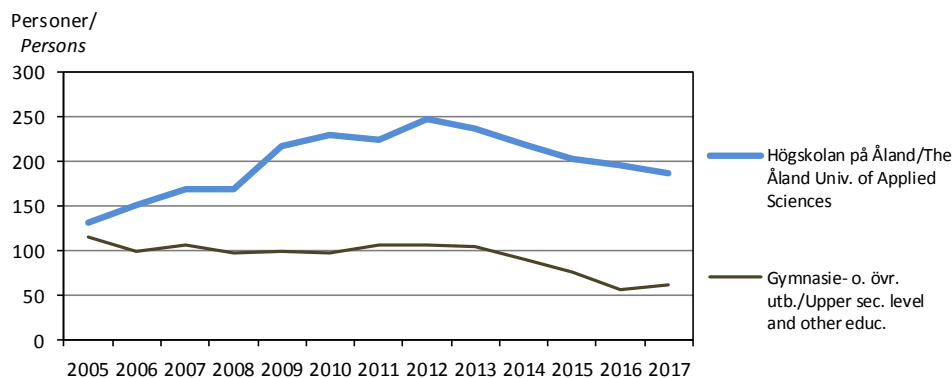

Källa/Source: ÅSUB Utbildningsstatistik/Statistics Åland, Education Statistics

13.7. Studerande efter grundskolan samt vid Högskolan på Åland efter skola höstterminerna 1985-2017

Students after comprehensive school and at the Åland University of Applied Sciences by school autumn

term 1985-2017

Skola/School	1985	1990	1995	2000	2005	2010	2014	2015	2016	2017
Totalt	1 139	1 112	1 291	1 530	1 613	1 849	1 692	1 657	1 646	1 558
Ålands lyceum	314	329	367	389	450	431	472	461	445	433
Ålands handelsläroverk ¹⁾	128	140	117	137	96	120
Ålands yrkesskola	240	231	257	267	279	307
Ålands sjömansskola	137	142	140	119	136	168
Ålands sjöfartsläroverk ¹⁾	67	48	53	89
Ålands tekniska läroverk ¹⁾	69	53	105	139
Ålands hotell- och rest.skola ¹⁾	78	101	123	127	103	105
Ålands vårdinstitut ¹⁾	.	.	.	123	95	131
Ålands naturbruksskola ²⁾	28	10	24	44	40	30
Ålands yrkesgymnasium ³⁾	674	698	649	611
Ålands husmodersskola	18	12	23	20
Ålands folkhögskola	60	37	71	63	57	51	56	38	51	45
Ålands hantverkskola	.	9	11	13	11
Högskolan på Åland ⁴⁾	346	506	490	460	501	469

¹⁾Tekniska läroverket samt Sjöfartsläroverket har upphört. Programmen från dessa skolor ingår fr.o.m. 1.1.2003 i Högskolan på Åland, liksom vissa program från Handelsläroverket, Hotell- och restaurangskolan samt Vårdinstitutet/ Tekniska läroverket and Sjöfartsläroverket have closed.

Since 1.1.2003, the programs from these schools are included in the Åland University of Applied Sciences, as well as some of the programs of Handelsläroverket, Hotell- och restaurangskolan and Vårdinstitutet. ²⁾Tidigare Ålands lantmannaskola. Naturbruksskolan stängdes 31.7.2011/Previously Ålands Lantmannaskola. Naturbruksskolan was closed on 31.7.2011. ³⁾Handelsläroverket, Yrkesskolan, Sjömansskolan, Hotell- och restaurangskolan samt Vårdinstitutet sammanslogs den 1.8.2011 till Ålands yrkesgymnasium/Handelsläroverket, Yrkesskolan, Sjömansskolan, Hotell- och restaurangskolan and Vårdinstitutet were merged into Ålands yrkesgymnasium on 1.8.2011. ⁴⁾The Åland University of Applied Sciences.

Källa/Source: ÅSUB Utbildningsstatistik/Statistics Åland, Education Statistics

13.8. Antal utexaminerade från gymnasienivå efter skola och kön 2016-2017

Graduated students at the upper second level by school and sex 2016-2017

Skola/School	Totalt		Kvinnor		Män	
	2016	2017	2016	2017	2016	2017
Nivå/Level						
Utbildningsområde/Field of education						
Totalt	369	343	183	182	186	161
Nivå/Level						
Allmänbildande gymnasieutbildning/General progr.	152	135	85	82	67	53
Grundläggande yrkesutbildning/Vocational program	217	208	98	100	119	108
Utbildningsområde/Field of education						
Allmänbildande/Generic	152	135	85	82	67	53
Humanistisk/Humanities	1	-	-	-	1	-
Samhällsvetenskap/Social sciences	-	18	-	14	-	4
Handel, administration, juridik/Business, adm., law	33	29	14	17	19	12
Databehandl., kommunik./Info. and communic. techn.	13	-	-	-	13	-
Teknisk/Engineering, manufacturing, construction	42	59	4	4	38	55
Lant- och skogsbruk/Agriculture	-	-	-	-	-	-
Hälsovård, välfärd/Health and welfare	51	31	45	24	6	7
Tjänstebranschen/Services	65	69	29	40	36	29
Övriga, okända/Other, unknown	12	2	6	1	6	1

Not/Note: Fr.o.m. 2017 används en ny klassificering för utbildningsområden (ISCED-F 2013). Uppgifterna för 2016 har reviderats enligt den nya klassificeringen/As of 2017, a new classification of fields of education is used (ISCED-F 2013). The figures for 2016 have been revised in accordance with the new classification.

Källa/Source: ÅSUB Utbildningsstatistik/Statistics Åland, Education Statistics

13.9. Antal utexaminerade från Högskolan på Åland efter kön 2016-2017

Graduated students from the Åland University of Applied Sciences by sex 2016-2017

Studieprogram/ <i>Study programme</i>	Totalt		Kvinnor		Män	
	2016	2017	2016	2017	2016	2017
Utbildningsområde/<i>Field of education</i>						
Totalt	77	60	38	27	39	33
Studieprogram/<i>Study programmes</i>						
Elektroteknik/ <i>Electrical engineering</i>	3	3	1	-	2	3
Företagsekonomi/ <i>Business administration</i>	11	14	9	9	2	5
Hospitality management	13	6	8	6	5	-
Informationsteknik/ <i>Information technology</i>	6	2	2	1	4	1
Maskinteknik/ <i>Marine engineering</i>	11	9	1	-	10	9
Sjöfart/ <i>Navigation</i>	15	10	1	-	14	10
Vård/ <i>Health and caring sciences</i>	18	16	16	11	2	5
Utbildningsområde/<i>Field of education</i>						
Handel, administration, juridik/ <i>Business, adm., law</i>	11	14	9	9	2	5
Databehandl., kommunik./ <i>Info. and communic. techn.</i>	6	2	2	1	4	1
Teknisk/ <i>Engineering, manufacturing, construction</i>	14	12	2	-	12	12
Hälsovård, välfärd/ <i>Health and welfare</i>	18	16	16	11	2	5
Tjänstebranschen/ <i>Services</i>	28	16	9	6	19	10

Not/Note: Fr.o.m. 2017 används en ny klassificering för utbildningsområden (ISCED-F 2013). Uppgifterna för 2016 har reviderats enligt den nya klassificeringen/As of 2017, a new classification of fields of education is used (ISCED-F 2013). The figures for 2016 have been revised in accordance with the new classification.

Källa/Source: ÅSUB Utbildningsstatistik/*Statistics Åland, Education Statistics*

13.10. Antal utexaminerade från åländska skolor 2000-2017

Graduated students from schools in Åland 2000-2017

Skola/ <i>School</i>	2000	2005	2010	2012	2013	2014	2015	2016	2017
Totalt	361	375	413	406	464	473	398	446	403
Ålands lyceum	101	116	130	131	135	154	148	152	135
Ålands handelsläroverk	39	24	30
Ålands yrkesskola	52	79	66
Ålands sjömansskola	27	34	21
Ålands sjöfartsläroverk	22
Ålands tekniska läroverk	14
Ålands hotell- och rest. skola	61	58	76
Ålands vårdinstitut	35	20	22
Ålands naturbruksskola	10	6	11
Ålands yrkesgymnasium	.	.	.	213	258	245	187	217	208
Högskolan på Åland	.	38	57	62	71	74	63	77	60

Not/Note: Se not för tabell 13.7/See note of table 13.7

Källa/Source: ÅSUB Utbildningsstatistik/*Statistics Åland, Education Statistics*

Figur 13.3. Antal utexaminerade från Åland efter nivå 2005-2017

Graduated in Åland by level 2005-2017

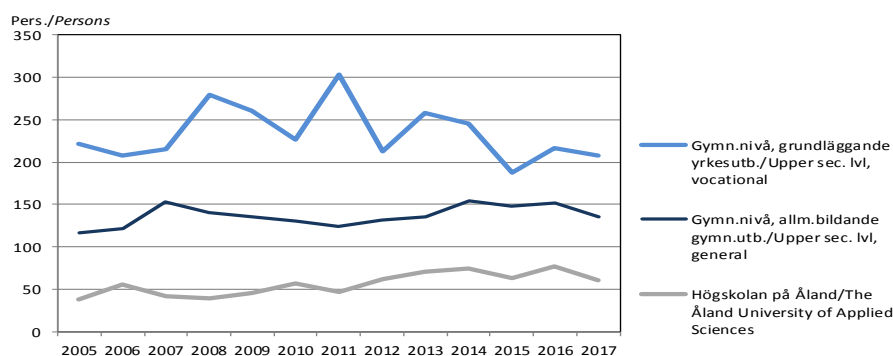

Not/Note: Ny nivåindelning togs i bruk 2011. Programmen i den studieförberedande utbildningen med yrkesprofil hör därefter till Grundläggande yrkesutbildning. Tidigare års siffror är omräknade enligt detta/From 2011, Vocational preparatory studies are included in Vocational program. The numbers for earlier years are adjusted accordingly.

Källa/Source: ÅSUB Utbildningsstatistik/*Statistics Åland, Education Statistics*

13.11. Högskolan på Åland, öppna högskolan 1990-2017
The Åland University of Applied Sciences, the open university 1990-2017

	1990	1995	2000	2005	2010	2015	2016	2017
Kurser och seminarier/ <i>Courses and seminars</i>								
akademiska kurser/ <i>academic courses</i>	62	91	93	67	113	108	129	130
fortbildningskurser/ <i>further education</i>	38	59	54	54	34	24	35	33
seminarier/ <i>seminars</i>	7	29	39	8	65	75	84	84
övriga kurser/ <i>other courses</i>	9	3	-	3	4	2	2	7
Öppna föreläsningar/ <i>Public lectures</i>	8	-	-	2	10	7	8	6
Öppna föreläsningar/ <i>Public lectures</i>	4	6	13	4	7	14	13	2
Deltagare i kurser och seminarier/ <i>Participants, total</i>	937	1 962	1 463	1 486	1 842	2 353	2 655	2 956
kvinnor/ <i>females</i>	1 145	1 187	1 493	1 591	1 705
män/ <i>males</i>	341	655	860	1 064	1 251
Lärare/föredragshållare/ <i>Lecturers</i>	100	163	90	91	80	73	70	96

Källa/Source: Högskolan på Åland/The Åland University of Applied Sciences

13.12. Högskolan på Åland, deltagare i akademiska kurser i öppna högskolan efter utbildningsområde och kön 2016-2017
The Åland University of Applied Sciences, participants in academic courses of the open university by field of education and sex 2016-2017

Utbildningsområde/ <i>Field of education</i>	2016			2017		
	Totalt	Kvinnor	Män	Totalt	Kvinnor	Män
Summa	517	452	65	428	348	80
Pedagogisk/ <i>Education</i>	71	66	5	48	39	9
Humanistisk/ <i>Humanities</i>	46	37	9	43	30	13
Samhällsvetenskaplig/ <i>Social sciences</i>	235	215	20	216	182	34
Handel, adm., juridik/ <i>Business, adm., law</i>	141	110	31	90	68	22
Hälsovård och välfärd/ <i>Health and welfare</i>	24	24	-	31	29	2

Not/Note: Fr.o.m. 2017 används en ny klassificering för utbildningsområden (ISCED-F 2013). Uppgifterna för 2016 har reviderats enligt den nya klassificeringen/As of 2017, a new classification of fields of education is used (ISCED-F 2013). The figures for 2016 have been revised in accordance with the new classification.

Källa/Source: Högskolan på Åland/The Åland University of Applied Sciences

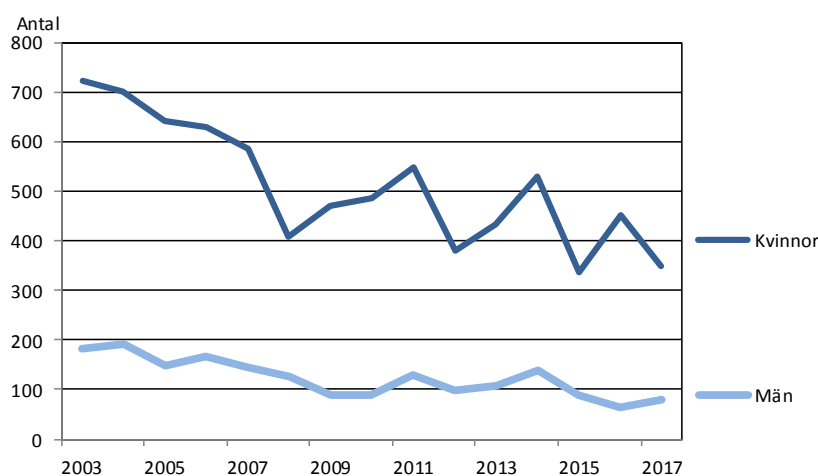
Figur 13.4. Högskolan på Åland, deltagare i akademiska kurser i öppna högskolan efter kön 2003-2017
The Åland University of Applied Sciences, participants in academic courses by sex 2003-2017

Källa/Source: ÅSUB Utbildningsstatistik/Statistics Åland, Education Statistics

13.13. Studerande vid Ålands musikinstitut efter kön 1995-2017*Students at Music school by sex 1995-2017*

Kön/Sex	1995	2000	2005	2010	2012	2013	2014	2015	2016	2017
Totalt	129	290	220	275	358	367	368	340	431	427
Kvinnor	..	226	167	210	267	265	258	236	311	323
Män	..	64	53	65	91	102	110	104	120	104

Källa/Source: Ålands musikinstitut/Music school

13.14. Medborgarinstitutet 1990-2017*Adult Education Center 1990-2017*

	1990	1995	2000	2005	2010	2013	2014	2015	2016	2017
Deltagare totalt/ <i>Participants, total</i>	5 270	4 286	10 627	10 044	6 130	6 267	6 091	6 087	5 812	5 883
Elever/Students	3 605	3 165	7 542	5 983	4 758	2 840	2 858	2 973	3 185	2 992
kvinnor	5 496	4 543	3 689	2 237	2 217	2 348	2 473	2 304
män	2 046	1 440	1 069	603	641	625	712	688

Not/Note: Antalet elever anger nettoantalet personer som deltagit, d.v.s. varje person räknas en gång oberoende hur många kurser hon/han gått./
 "Students" refer to net number of participants, i.e. each person is counted only once regardless of the number of courses she/he has taken.

Källa/Source: Medborgarinstitutet/Adult Education Center

13.15. Studerande i läroavtalsutbildning efter kön och utbildningsområde 2017*Students at apprenticeship training by sex and field of education 2017*

Utbildningsområde/ <i>Field of education</i>	Totalt	Utbildningstyp/Type of education			
		Grundut- bildning/ <i>Elementary</i>	Fort- bildning/ <i>Further training</i>	Yrkes- examen/ <i>Vocational</i>	Spec. yrk. examen/ <i>Spec. vocational</i>
Kön/Sex					
Totalt	76	67	5	4	-
Pedagogisk/ <i>Education</i>	-	-	-	-	-
Humanistisk/ <i>Humanities</i>	-	-	-	-	-
Samhällsvetenskap/ <i>Social sciences</i>	2	-	-	2	-
Handel, adm., juridik/ <i>Business, adm., law</i>	-	-	-	-	-
Naturvet./ <i>Natural sciences</i>	-	-	-	-	-
Databehandl., komm./ <i>Info., comm. techn.</i>	4	4	-	-	-
Teknisk/ <i>Engineering, manufact., construction</i>	7	3	4	-	-
Lant- och skogsbruk/ <i>Agriculture</i>	42	42	-	-	-
Hälsovård, välfärd/ <i>Health and welfare</i>	12	11	-	1	-
Tjänstebranschen/ <i>Services</i>	9	7	1	1	-
Kvinnor	26	22	-	4	-
Pedagogisk/ <i>Education</i>	-	-	-	-	-
Humanistisk/ <i>Humanities</i>	-	-	-	-	-
Samhällsvetenskap/ <i>Social sciences</i>	2	-	-	2	-
Handel, adm., juridik/ <i>Business, adm., law</i>	-	-	-	-	-
Naturvet./ <i>Natural sciences</i>	-	-	-	-	-
Databehandl., komm./ <i>Info., comm. techn.</i>	-	-	-	-	-
Teknisk/ <i>Engineering, manufact., construction</i>	-	-	-	-	-
Lant- och skogsbruk/ <i>Agriculture</i>	8	8	-	-	-
Hälsovård, välfärd/ <i>Health and welfare</i>	9	8	-	1	-
Tjänstebranschen/ <i>Services</i>	7	6	-	1	-
Män	50	45	5	-	-
Pedagogisk/ <i>Education</i>	-	-	-	-	-
Humanistisk/ <i>Humanities</i>	-	-	-	-	-
Samhällsvetenskap/ <i>Social sciences</i>	-	-	-	-	-
Handel, adm., juridik/ <i>Business, adm., law</i>	-	-	-	-	-
Naturvet./ <i>Natural sciences</i>	-	-	-	-	-
Databehandl., komm./ <i>Info., comm. techn.</i>	4	4	-	-	-
Teknisk/ <i>Engineering, manufact., construction</i>	7	3	4	-	-
Lant- och skogsbruk/ <i>Agriculture</i>	34	34	-	-	-
Hälsovård, välfärd/ <i>Health and welfare</i>	3	3	-	-	-
Tjänstebranschen/ <i>Services</i>	2	1	1	-	-

Källa/Source: LR Utbildningsavdelningen/The Government of Åland, Department of Education

13.16. Åländska studerande utanför Åland efter studieland och utbildningsnivå 2017
Students from Åland in schools outside Åland by country of school and level of education 2017

Studieland/Country of school	Totalt	Utbildningsnivå/Level of education				
		Folkhögskoleutb./ Folk high schools	Gymnasie-nivåutb./ Upper sec. level education	Högskoleutbildn./ Universities	Yrkes-högskoleutbildn./ Polytechnics	Övrigt/ Other
Totalt	1 424	43	197	964	210	10
Finland	460	9	71	195	185	-
Sverige/Sweden	893	34	108	719	25	7
Övr. Norden/Other Nordic country	18	-	7	11	-	-
Övr. Europa/Other Europ. country	38	-	3	32	-	3
Utom Europa/Outside Europe	15	-	8	7	-	-

Källa/Source: LR Utbildningsavdelningen/The Government of Åland, Department of Education

13.17. Studiestöd 2013-2017
Financial support to students 2013-2017

Studieland/Country of school	Studielån/Loans					Studiepenning/Grants				
	2013	2014	2015	2016	2017	2013	2014	2015	2016	2017
Beviljade studiestöd för studier/										
Granted support for studies	995	1 068	1 148	1 177	1 178	2 764	2 856	2 810	2 803	2 708
- Åland	315	311	348	336	324	1 404	1 374	1 302	1 319	1 275
- Finland	169	190	205	241	269	378	410	433	454	460
Högskolor/Universities	141	161	175	204	233	291	322	351	367	379
Övrig utb./Other education	28	29	30	37	36	87	88	82	87	81
- Sverige/Sweden	466	514	543	546	540	900	976	992	949	899
Högskolor/Universities	388	425	446	467	454	730	760	755	750	720
Övrig utb./Other education	78	89	97	79	86	170	216	237	199	179
- Övriga länder/Other countries	45	53	52	54	45	82	96	83	81	74
Högskolor/Universities	40	45	42	46	35	63	72	62	59	52
Övrig utb./Other education	5	8	10	8	10	19	24	21	22	22

Källa/Source: LR Utbildningsavdelningen/The Government of Åland, Department of Education

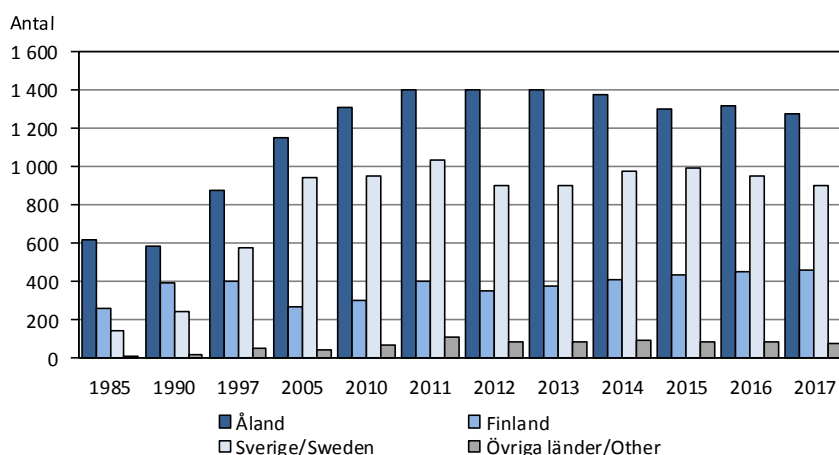
Figur 13.5. Studiepenning efter studieland 1985-2017
Financial support to students by country of school 1985-2017

Källa/Source: LR Utbildningsavdelningen/The Government of Åland, Department of Education

13.18. Antal lärare efter skolnivå, uppgift, kön och medelålder vårterminen 2017
Number of teachers by level of school, position, sex and average age spring term 2017

Uppgift/Position Kön/Sex Medelålder/Average age	Totalt	Grundskol./ Compre- hensive	Gymn.utb./ Upper sec. level ¹⁾	Högskole- utbildn./ Tertiary educ. ³⁾	Övrig utb./ Other education ²⁾	Könsfördeln., procent/ Sex, per cent	
						K	M
Totalt	685	458	157	38	32	67,4	32,6
Uppgift/Position							
Rektor, vicerektor, förest./Headmaster	37	23	9	3	2	56,8	43,2
Klasslärare/Class teacher	133	133	-	-	-	87,2	12,8
Speciallärare/ Remedial teachers	43	39	4	-	-	88,4	11,6
Överlärare/ Senior master	10	-	-	10	-	10,0	90,0
Lektor/Senior subject teacher	202	76	92	16	18	49,0	51,0
Timlärare/Unattached teacher	133	79	37	5	12	64,7	35,3
Studie-, elevhandled./ Study counsellor	15	4	7	4	-	86,7	21,4
Assistent, ass.lärare/ Assistant teacher	112	104	8	-	-	78,6	21,4
Kön/Sex							
Kvinnor/Females	462	354	77	12	19		
Män/Males	223	104	80	26	13		
Medelålder/Average age	46,5	44,5	49,9	53,8	51,7	46,5	46,5

¹⁾Inklusive Ålands folkhögskola/Including Ålands folkhögskola. ²⁾Omfattar endast rektorer och lärare som undervisar minst 14 timmar per vecka vid Ålands musikinstitut och Medborgarinstitutet/Only headmasters and teachers teaching more than 14 hours pro week at the Music School and the Adult Education Center are included. ³⁾De lärare som är anställda av Högskolan på Åland men undervisar på gymnasienivå ingår endast i statistiken för gymnasieutbildning/Teachers employed by the Åland University of Applied Sciences teaching at the upper secondary level are only included in the figures for the upper secondary level.

Källa/Source: ÅSUB Utbildningsstatistik/Statistics Åland, Education Statistics

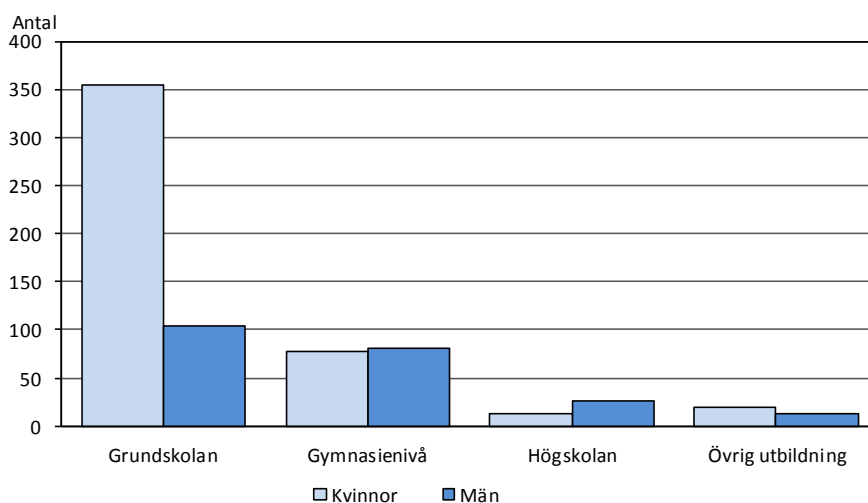
Figur 13.6. Lärare efter skolnivå och kön 2017
Teachers by level of school and sex 2017

Not/Note: Grundskolan = Comprehensive, Gymnasialstadiet = Upper sec. level, Högskolan = Åland University of Applied Sciences, Övrig utbildning = Other education

Källa/Source: ÅSUB Utbildningsstatistik/Statistics Åland, Education Statistics

13.19. Andel av befolkningen som avlagt examen utöver grundnivå efter åldersgrupp och kön 2013-2016, procent

Population with secondary and tertiary educational qualification by age and sex 2013-2016, per cent

Åldersgrupp/ Age	Totalt				Kvinnor				Män			
	2013	2014	2015	2016	2013	2014	2015	2016	2013	2014	2015	2016
Totalt (15+ år)	62,5	63,0	63,1	63,3	63,8	64,5	64,8	65,3	61,2	61,4	61,3	61,2
15-19	11,7	13,3	11,6	11,3	12,1	14,1	11,0	12,6	11,2	12,5	12,2	10,2
20-24	76,5	77,1	77,4	76,7	76,0	76,0	77,0	76,0	76,9	78,1	77,7	77,2
25-29	75,0	73,9	72,8	72,7	78,4	76,1	73,4	74,8	72,0	72,1	72,2	70,9
30-34	75,4	75,8	73,6	72,1	79,7	80,3	78,4	75,5	71,5	71,5	68,8	68,7
35-39	78,3	77,4	77,2	74,6	83,0	81,4	81,1	79,9	73,9	73,6	73,4	69,5
40-44	78,9	77,7	76,6	77,6	83,1	83,0	81,6	82,8	74,6	72,5	71,9	72,7
45-49	75,8	75,8	76,0	76,3	82,2	83,0	82,6	82,7	69,1	68,4	69,3	69,8
50-54	71,2	72,6	72,0	73,1	79,6	80,1	80,6	81,5	62,4	64,9	63,4	64,7
55-59	69,1	68,9	68,9	68,4	73,9	75,0	75,7	75,7	63,7	62,2	61,4	60,4
60-64	66,0	67,6	68,1	69,4	66,4	68,5	70,1	72,5	65,6	66,6	65,8	65,8
65+	44,5	46,3	47,9	49,4	39,6	41,8	43,6	45,2	50,1	51,4	52,8	54,1

Not/Note: Uppgifterna om utländska examina är ofullständiga. Detta innebär att tabellen visar utbildningsnivåer som är lägre än de verkliga/The information about foreign exams is incomplete, which means that the educational levels shown in the table are lower than they are in reality.

Källa/Source: Statistikcentralen, Utbildning/Statistics Finland, Education

13.20. Befolkningens utbildningsstruktur 2013-2016

Population by field of education 2013-2016

Utbildningsområde/ Field of education	Totalt				Kvinnor				Män			
	2013	2014	2015	2016	2013	2014	2015	2016	2013	2014	2015	2016
Examen efter grundnivå/ Pop. w. educational qual.	15 007	15 253	15 318	15 459	7 739	7 877	7 920	8 039	7 268	7 376	7 398	7 420
Allmänbild./General	1 616	1 665	1 711	1 712	873	907	931	952	743	758	780	760
Pedagog./Education	445	447	432	427	360	364	351	349	85	83	81	78
Hum., konst/Hum., arts	529	550	547	553	370	387	382	388	159	163	165	165
Samhällsvet, handel/ Social scienc., business	2 923	2 972	3 009	3 033	1 884	1 914	1 932	1 943	1 039	1 058	1 077	1 090
Naturvet./Natural scien.	190	194	193	197	71	73	75	80	119	121	118	117
Teknik/Technology	3 135	3 192	3 224	3 229	330	327	347	343	2 805	2 865	2 877	2 886
Lant-, skogsbruk/Agricult.	631	630	634	626	184	188	193	186	447	442	441	440
Hälso-, soc./Health care	2 318	2 361	2 365	2 473	2 119	2 154	2 160	2 242	199	207	205	231
Service/Services	3 140	3 161	3 155	3 162	1 502	1 517	1 524	1 531	1 638	1 644	1 631	1 631
Annat, okänt/Other	80	81	48	47	46	46	25	25	34	35	23	22

Not/Note: Uppgifterna om utländska examina är ofullständiga. Detta innebär att tabellen visar utbildningsnivåer som är lägre än de verkliga/The information about foreign exams is incomplete, which means that the educational levels shown in the table are lower than they are in reality.

Källa/Source: Statistikcentralen, Utbildning/Statistics Finland, Education

13.21. Biblioteksverksamheten 1985-2017
Public libraries 1985-2017

Mediabestånd/ <i>Holdings of media</i>						
Utlåning/ <i>Home loans</i>						
Låntagare/ <i>Borrowers</i>	1985	1990	1995	2000	2010	2017
Mediabestånd vid årets slut/ <i>Holdings of media</i>	218 850	275 735	307 238	332 564	326 210	291 747
Mariehamns stadsbibliotek ¹⁾	95 305	119 091	126 881	141 962	120 008	87 250
Landskommunernas bibliotek ²⁾	123 545	156 644	180 357	190 602	206 202	204 497
Utlåning/<i>Home loans</i>	329 578	332 958	462 828	486 139	476 376	391 167
Mariehamns stadsbibliotek ¹⁾	186 496	201 930	310 061	312 112	276 930	204 662
Landskommunernas bibliotek ²⁾	143 082	131 028	152 767	174 027	199 446	186 505

¹⁾ Mariehamn library. ²⁾ Other municipalities.

Källa/*Source*: ÅSUB, LR Utbildningsavd/*Statistics Åland, The Government of Åland, Department of Education*

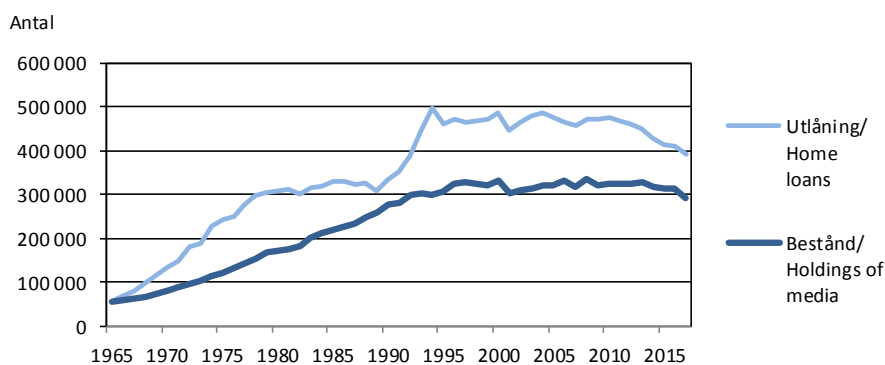
Figur 13.7. Biblioteksverksamheten 1965-2017
Public libraries 1965-2017

Källa/*Source*: ÅSUB, LR Utbildningsavdelningen/*Statistics Åland, The Government of Åland, Department of Education*

13.22. Biblioteksverksamheten efter kommun 2017
Public libraries by municipality 2017

Kommun	Mediabestånd/ <i>Holdings of media</i> 31.12	Utlåning/ <i>Home loans</i>	Bestånd/ inv./ <i>Holdings/ inh.</i>	Lån/inv./ <i>Borrow./ inh.</i>	Lån/ bestånd/ <i>Borrow./ holdings</i>	Personal, årsverken/ <i>Personnel, staff-years</i>	Öppet, tim/vecka/ <i>Open, hours/week</i>	Besök/ <i>Visits</i>
Brändö	16 796	4 980	37,2	11,0	0,3	0,7	17	10 500
Eckerö	9 528	6 799	10,1	7,2	0,7	0,4	11	3 000
Finström	19 735	34 164	7,6	13,2	1,7	2,6	34	26 800
Föglö	11 963	5 569	22,5	10,5	0,5	0,6	13	2 700
Geta	9 548	2 874	19,3	5,8	0,3	1,0	8	700
Hammarland	20 775	13 677	13,4	8,8	0,7	1,0	20	8 000
Jomala	32 354	50 234	6,7	10,3	1,6	3,5	45	17 700
Kumlinge	11 322	3 587	36,1	11,4	0,3	0,4	12	1 900
Kökar	7 787	4 222	33,0	17,9	0,5	0,6	10	2 700
Lemland	17 834	24 242	8,8	12,0	1,4	1,6	34	8 600
Lumparland	9 024	4 430	22,8	11,2	0,5	0,5	9	1 900
Saltvik	13 890	15 159	7,4	8,1	1,1	0,8	15	5 100
Sottunga	5 412	1 109	58,8	12,1	0,2	0,1	4	400
Sund	12 796	11 760	12,4	11,4	0,9	0,6	12	3 100
Vårdö	5 733	3 699	13,3	8,6	0,6	0,5	11	2 200
Mariehamn	87 250	204 662	7,5	17,5	2,3	11,6	56	195 200
Landskomm.	204 497	186 505	11,5	10,5	0,9	14,8	..	95 200
-Landsbygden	145 484	163 339	9,2	10,4	1,1	11,9	..	74 800
-Skärgården	59 013	23 166	28,7	11,3	0,4	2,9	..	20 400
Åland	291 747	391 167	9,9	13,3	1,3	26,4	..	290 400

Källa/*Source*: ÅSUB, LR Utbildningsavd/*Statistics Åland, The Government of Åland, Department of Education*

13.23. Bokproduktion på Åland efter ämne 2012-2017

Book production in Åland by subject area 2012-2017

Ämnesområde/Subject area	2012	2013	2014	2015	2016	2017
Totalt antal tryck/Total number of publications	60	51	45	53	41	37
A. Bok- och biblioteksväsen/ <i>Books and libraries</i>	-	-	-	-	-	1
B. Skrifter av allmänt och blandat innehåll/ <i>General and miscellaneous publications</i>	2	1	1	1	-	-
C. Religion/ <i>Religion</i>	1	1	1	1	1	1
D. Filosofi och psykologi/ <i>Philosophy and psychology</i>	-	1	-	-	-	1
E. Uppfostran och undervisning/ <i>Upbringing and education</i>	-	3	-	-	-	1
F. Språkvetenskap/ <i>Linguistics</i>	-	1	-	-	1	-
G. Litteraturvetenskap/ <i>Literary history</i>	1	-	-	-	-	-
H. Skönlitteratur/ <i>Fiction</i>	11	3	6	7	6	7
I. Konst, musik, teater, film/ <i>Art, music, theatre, film</i>	5	2	2	3	3	-
J. Arkeologi/ <i>Archeology</i>	-	-	-	-	-	-
K. Historia/ <i>History</i>	2	-	1	2	-	2
L. Biografi med genealogi/ <i>Biography, genealogy</i>	5	2	1	1	-	-
M. Etnografi, socialantropologi och etnologi/ <i>Ethnography, anthropology and ethnology</i>	1	-	-	-	1	1
N. Geografi/ <i>Geography</i>	7	3	2	8	3	3
O. Samhälls- och rättsvetenskap/ <i>Social- and legal science</i>	10	18	19	15	19	9
P. Teknik, industri, kommunikationer/ <i>Technology, industry, communications</i>	1	8	4	4	3	4
Q. Ekonomi och näringsväsen/ <i>Economics and business</i>	10	7	8	8	3	6
R. Idrott, lek och spel/ <i>Sport and games</i>	2	-	-	-	-	1
S. Militärväsen/ <i>Military affairs</i>	-	-	-	-	-	-
T. Matematik/ <i>Mathematics</i>	-	-	-	-	-	-
U. Naturvetenskap/ <i>Natural sciences</i>	2	1	-	1	-	-
V. Medicin/ <i>Medicine</i>	-	-	-	2	1	-

Not/Note: Bokproduktionen på Åland innefattar böcker utgivna av åländskt förlag eller av åländsk författare. Exkl. lösa kartor och publikationer under 16 s./The book production in Åland includes books by authors from Åland or published by publishing houses in Åland. Maps and publications with less than 16 pages are excluded.

Källa/Source: Mariehamns stad, stadsbiblioteket/The Mariehamn Library

Figur 13.8. Bokproduktion på Åland efter område 2000-2017
Book production in Åland 2000-2017

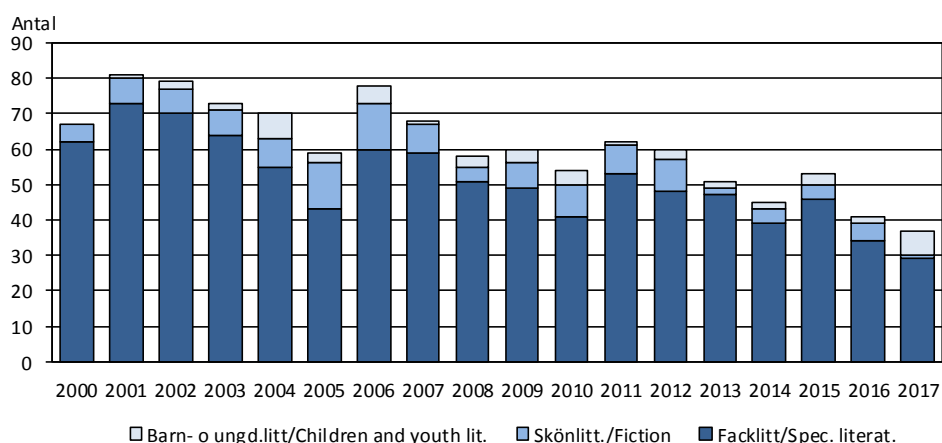

Källa/Source: Mariehamns stad, stadsbiblioteket/The Mariehamn Library

13.24. Kommunernas driftskostnader för undervisning och kultur 2016, 1 000 EUR
Current expenditure on education and culture of municipalities 2016, 1 000 EUR

Kommun	Totalt	Grundskola/ Comprehens. sch.	Övr undervisn./ Other education	Bibliotek/ Public libraries	Idrott o. fri- luftsliv/Sports and outdoor act.	Övrig verks./ Other services
Brändö	939	728	26	92	80	13
Eckerö	1 341	1 213	19	44	46	19
Finström	4 556	3 746	50	168	507	85
Föglö	1 315	1 127	12	66	50	60
Geta	997	944	10	41	0	2
Hammarland	2 514	2 230	30	67	141	46
Jomala	8 426	7 452	88	256	560	70
Kumlinge	627	553	7	43	11	13
Kökar	596	544	5	43	0	4
Lemland	3 702	3 173	38	115	288	88
Lumparland	772	678	8	53	2	31
Saltvik	3 283	2 985	37	91	113	57
Sottunga	147	126	2	18	0	1
Sund	1 971	1 762	21	66	105	17
Vårdö	980	877	28	56	0	19
Mariehamn	22 876	13 448	2 517	1 375	4 440	1 096
Landskomm.	32 166	28 138	381	1 219	1 903	525
-Landsbygden	27 562	24 183	301	901	1 762	415
-Skärgården	4 604	3 955	80	318	141	110
Åland	55 042	41 586	2 898	2 594	6 343	1 621
Procent	100,0	75,6	5,3	4,7	11,5	2,9

Källa/Source : ÅSUB Offentlig ekonomi/Statistics Åland, Public Finance

13.25. Landskapsandelar för grundskolutgifter 2013-2017, 1 000 EUR
Government of Åland subsidies for comprehensive school expenditure 2013-2017, 1 000 EUR

Kommun	2013	2014	2015	2016	2017	2017 EUR/elev/pupil
Brändö	352	321	335	312	291	8 557
Eckerö	538	482	571	549	541	7 027
Finström	1 352	1 333	1 330	1 235	1 219	4 105
Föglö	497	482	452	496	468	12 659
Geta	437	452	441	426	421	10 028
Hammarland	826	860	914	886	882	5 125
Jomala	1 944	1 693	1 843	1 947	2 001	3 207
Kumlinge	252	183	171	148	157	6 553
Kökar	229	199	203	203	197	10 922
Lemland	1 210	1 201	1 176	1 139	1 138	4 906
Lumparland	292	275	241	220	254	6 185
Saltvik	922	920	976	1 020	1 029	5 359
Sottunga	61	61	23	23	24	11 795
Sund	591	625	707	736	764	7 956
Vårdö	336	371	417	410	441	10 249
Mariehamn	2 282	2 351	2 282	2 325	2 339	2 336
Landskomm.	9 838	9 458	9 801	9 750	9 826	5 089
-Landsbygden	8 110	7 841	8 199	8 157	8 248	4 652
-Skärgården	1 728	1 617	1 601	1 593	1 577	9 984
Åland	12 120	11 810	12 083	12 075	12 165	4 149

Källa/Source : LR Utbildningsavdelningen, ÅSUB/The Government of Åland, Department of Education, Statistics Åland

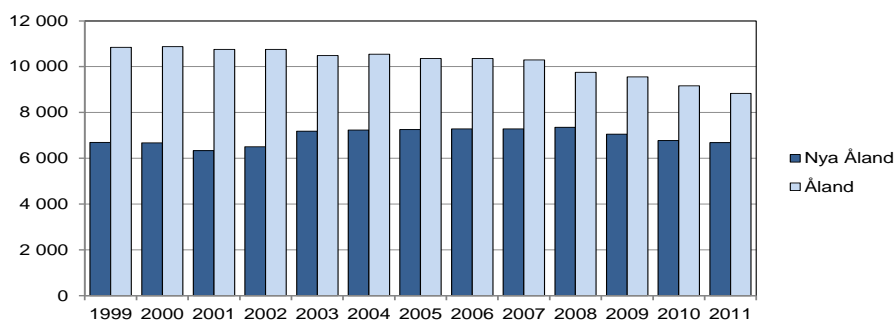
Figur 13.9. Dagstidningarnas upplagor 1999-2011
Daily newspapers, circulation 1999-2011

Källa/Source: Upplagekontroll Ab/Finnish Audit Bureau of Circulations

13.26. Museibesök 2000-2017
Museums, visits 2000-2017

Museum	2000	2005	2010	2013	2014	2015	2016	2017
Summa	181 816	141 035	114 822	125 045	116 033	134 833	147 136	121 769
Ålands kulturhistoriska museum och Ålands konstmuseum/ <i>The Cultural History Museum of Åland and The Åland Art Museum</i>	35 934	26 312	25 168	3 126	-	3 016	11 309	19 512
Ålands sjöfartsmuseum/ <i>Åland Maritime Museum</i>	27 754	16 190	-	35 331	35 106	39 409	39 690	34 911
Museifartyget Pommern/ <i>Museum Ship Pommern</i>	42 103	32 663	31 096	26 606	25 217	30 680	34 755	..
Kastelholms slott/ <i>Kastelholm Castle</i>	36 521	38 013	35 045	32 469	29 067	33 317	34 490	36 431
Fängelsemuséet Vita Björn/ <i>Prison Museum Vita Björn</i>	18 146	13 110	11 799	16 659	16 327	16 175	15 960	19 067
Ålands jakt- och fiskemuseum/ <i>Åland Hunting and Fishing Museum</i>	21 358	11 547	9 005	8 626	8 636	10 304	8 870	10 000
Bomarsundsmuséet/ <i>Bomarsund Museum</i>	..	3 200	2 709	2 228	1 680	1 932	2 062	1 848

Not/Note: Ålands sjöfartsmuseum var stängt under hela 2010 för ombyggnad. Ålands kulturhistoriska museum, f d Ålands museum, var stängt under 2013-augusti 2016 för ombyggnad. Under 2015-2016 bedrev Ålands konstmuseum verksamhet i Norra Dörren, i stadsbibliotekets byggnad. Museifartyget Pommern var stängt 2017/*Maritime Museum was closed 2010 due to reconstruction. The Cultural History Museum of Åland, former Åland Museum, was closed 2013-2016 due to reconstruction. In 2015-2016, the Åland Art Museum carried out activities in Norra Dörren in the building of the Mariehamn library. Museum Ship Pommern was closed 2017.*

 Källa/Source: Respektive museum/*The museums respectively*
13.27. Ålands landskapsarkiv 1980-2017
Åland Provincial Archives 1980-2017

År/ Year	Forskarbesök/ <i>Visits</i>			Framtagna arkivalier/ <i>Provided documents</i>		
	Totalt	Kvinnor	Män	Handlingar/ <i>Documents</i>	Kvinnor	Män
1980	1 159	366
1985	1 984	2 882
1990	1 881	3 072
1995	2 580	4 253
2000	2 383	3 094
2005	1 648	2 355
2010	1 217	2 069
2011	1 281	2 570
2012	1 847	881	966	1 448	586	862
2013	1 552	747	805	1 472	553	919
2014	1 615	718	897	2 130	645	1 485
2015	1 781	880	901	1 784	893	891
2016	1 421	697	724	1 407	655	752
2017	1 465	682	783	1 711	808	903

 Källa/Source: LR, Ålands landskapsarkiv/*The Government of Åland, Åland Provincial Archives*

13.28. Församlingarnas folkmängd och verksamhet 2000-2016*Members and activities of parishes 2000-2016*

	2000	2005	2010	2016
Församlingarnas invånare/ <i>Members of parishes</i>	23 801	23 828	23 341	22 084
Procent av Ålands invånare/ <i>per cent of Åland's inhabitants</i>	92,3	89,0	83,3	75,6
Döpta/ <i>Baptisms</i>	239	234	218	158
Procent av antalet födda under året/ <i>per cent of children born during the year</i>	92,6	83,3	76,2	53,9
Avlidna/ <i>Deaths</i>	235	250	222	278
Inträtt i kyrkan/ <i>Enrollments</i>	28	70	72	98
Utträtt ur kyrkan/ <i>Resignations</i>	44	79	209	213
Deltagare i allmänt församlingsarbete/ <i>Attendants in parish activities :</i>				
Gudstjänster/ <i>Services</i>	62 080	55 454	44 345	39 169
-procent av inv. per vecka/ <i>per cent of members pro week</i>	5,0	4,5	3,6	3,4
Förrättningar/ <i>Ministrations</i>	27 896	25 924	22 125	21 368
Församlingssammankomster/ <i>Parish gatherings</i> ¹⁾	29 193	24 355	7 767	..
Antal barn som deltagit i barngrupper/ <i>Children in children groups</i>	769	363	316	..
Antal personer som deltagit i konfirmandundervisning/ <i>People in preparation for confirmation</i>	267	341	321	229

Not/Note: Tabellen omfattar församlingarna i den Evangelisk-lutherska kyrkan/*Only Evangelic-Lutheran parishes included.* ¹⁾Från 2009 ingår inte längre musikevenemang i Församlingssammankomster/*From 2009 on, music events in parish gatherings are no longer included.*

Källa/Source: Kyrkostyrelsen, Statistisk årsbok för kyrkan, Kyrkans statistiktjänst/*The Church Board, Statistical Yearbook of the Church, Statistical Service of the Church*

13.29. Församlingarnas folkmängd och ekonomi 2016*Members and economy of parishes 2016*

Församling/ <i>Parish</i>	Närvarande befolkning/ <i>Enrolled inhabitants in 31.12.2016</i>	Procent av kommunens bef./ <i>Per cent of inhabitants in municipality</i>	Förändring från 31.12.2015/ <i>Change from 31.12.2015</i>	Skatteprocent/ <i>Tax per centage</i>	Verksamhetskostn./ <i>Activity costs</i> 1 000 EUR	Årsbidrag per invånare/ <i>Annual contribution per member</i> EUR	Investeringar i anläggningstillgångar/ <i>Investments in fixed assets</i> 1 000 EUR
Brändö-Kumlinge	615	78,9	-16	2,00	238	-3	0
Eckerö	712	76,7	-25	2,00	249	-8	20
Finström-Geta	2 425	78,4	-14	1,95	689	43	194
Hammarland	1 233	81,8	-64	1,80	390	46	7
Jomala	3 707	77,9	-58	1,50	986	83	122
Lemland-Lumparland	1 888	78,8	-45	1,70	543	48	68
Saltvik	1 547	84,1	8	1,75	534	-36	694
Sund-Vårdö	1 153	79,8	-46	2,00	418	-2	38
Södra skärg.förs. ¹⁾	670	74,2	-30	2,00	407	-62	5
Mariehamn	8 134	70,3	-122	1,45	2 586	53	133
Åland	22 084	75,6	-412	1,63	7 040	40	1 281

Not/Note: Tabellen omfattar församlingarna i den Evangelisk-lutherska kyrkan/*Only Evangelic-Lutheran parishes included.* ¹⁾Bildades efter sammanslagning av Föglö, Kökar och Sottunga församlingar/*Was formed by a union of the parishes of Föglö, Kökar and Sottunga.*

Källa/Source: Kyrkostyrelsen, Statistisk årsbok för kyrkan, Kyrkans statistiktjänst/*The Church Board, Statistical Yearbook of the Church, Statistical Service of the Church*

13.30. Brott som kommit till polisens kännedom efter kön och ålder 2017
Offences known to the police by sex and age 2017

	Alla brott/ <i>Off. total</i>	Personer misstänkta för brott/ <i>Suspected persons</i>					
		Totalt	Kön/ <i>Sex, %</i>		Ålder/ <i>Age, %</i>		
			K	M	-14	15-20	21-
Alla brott/<i>All offences</i>	1 850	1 638	16,7	83,3	2,9	30,3	66,7
Egendomsbrott/ <i>Property offences</i>	728	560	7,5	92,5	4,5	43,2	52,3
Brott mot liv och hälsa/ <i>Offences ag. life and health</i>	218	207	14,0	86,0	1,4	24,2	74,4
Sexualbrott/ <i>Sexual crimes</i>	25	18	22,2	77,8	11,1	33,3	55,6
Brott mot samhället/ <i>Off. ag. public auth.</i>	80	71	14,1	85,9	-	21,1	78,9
Trafikbrott/ <i>Traffic offences</i>	229	212	14,6	85,4	1,4	29,7	68,9
Övriga brott/ <i>Other offences</i>	570	570	27,5	72,5	2,6	21,2	76,1

 Källa/*Source* : Statistikcentralen, Rättsväsen/*Statistics Finland, Justice*

Valdeltagande i lagtingsval efter region 1975-2015
Election for the legislative assembly, participation by region 1975-2015

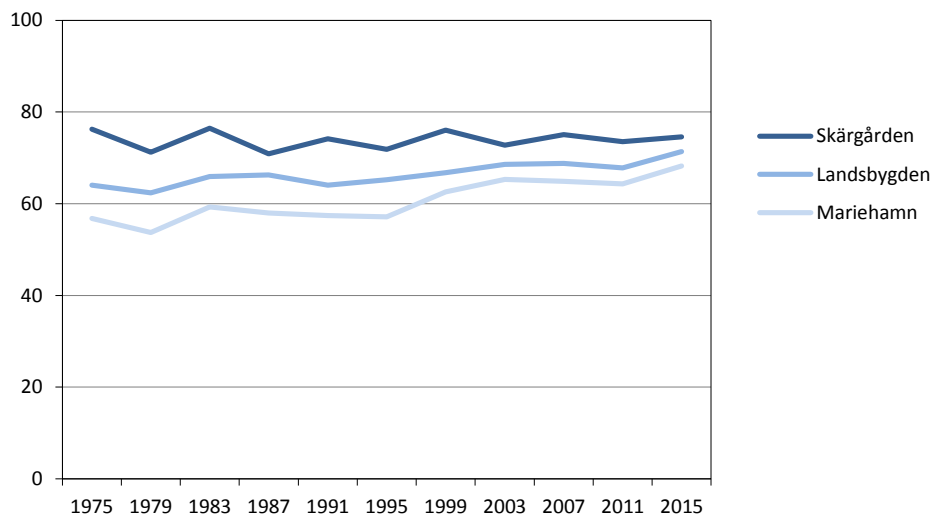

Val

Statistiken över allmänna val omfattar val till Ålands lagting och till kommunernas fullmäktige. Dessutom innehåller statistiken uppgifter om resultatet på Åland när det gäller val till Finlands riksdag och val av Finlands president samt val till EU-parlamentet. Också över folkomröstningar görs valstatistik. Objekt för statistiken är de röstberättigade och röstande, de uppställda kandidaterna och de invalda samt politiska grupperingar och listor. Statistiken i detta kapitel redovisas för hela Åland och regionerna samt, främst gällande kommunalvalet, för kommunerna.

En utförligare beskrivning av valstatistiken inklusive definitioner av variabler finns på ÅSUBs webbplats www.asub.ax under Statistik efter ämne/Val. Där finns också information om valsystemet.

Källorna anges under varje tabell. Tillförlitligheten är hög i och med att statistiken baseras på ett totalt material och uppgifter som är framtagna och kontrollräknade av valmyndigheterna. Jämförbarheten mellan olika val och över tiden begränsas i viss mån av att de politiska grupperingarna skiljer sig mellan de olika typerna av val och också förändras från val till val. Jämförbarheten med befolkningsstatistiken är god eftersom vallängderna över de röstberättigade baseras direkt på befolkningsregistret.

Detaljerad statistik om de enskilda valen publiceras i separata publikationer som kan beställas från ÅSUB. Publikationerna finns även tillgängliga på ÅSUBs webbplats, där det också finns valstatistik i form av Excel- och databastabeller.

Ansvarig för valstatistiken på ÅSUB är Kenth Häggblom, kenth.haggblom@asub.ax.

Elections

The statistics in this chapter include elections for the Legislative Assembly of Åland and municipal elections. In addition, the statistics include data on the outcome of the votes of the Åland population in elections for the Parliament and the President of Finland as well as for the European Parliament. Moreover, there are statistics on referendums. More statistics on this subject area are available at the website of Statistics Åland, www.asub.ax, in Excel- and database tables in English.

Contact person is Kenth Häggblom, kenth.haggblom@asub.ax

14.1. Lagtingsvalen 1979-2015. Röster, kandidater och invalda efter politisk gruppering

Legislative Assembly elections 1979-2015. Distribution of votes, candidates and seats by political group

År/Year	Totalt	C	L	M	S	ÅV	Ob	Gröna	FÅ	Åfg	ÅF	ÅD	Övriga ¹⁾
Godkända röster/Number of votes ¹⁾													
1979	9 339	3 954	2 763	1 295	1 125	195	-	-	-	-	-	-	7
1983	10 400	3 704	3 005	1 727	1 717	244	-	-	-	-	-	-	3
1987	10 660	3 063	2 530	1 839	1 489	-	750	709	280	-	-	-	-
1991	10 751	3 242	2 462	2 130	1 564	-	1 047	306	-	-	-	-	-
1995	11 224	3 118	2 981	2 310	1 711	-	1 104	-	-	-	-	-	-
1999	12 049	3 292	3 463	1 750	1 427	-	1 537	-	-	580	-	-	-
2003	12 346	2 980	2 970	1 677	2 340	-	1 163	-	-	416	800	-	-
2007	12 825	3 107	4 176	1 233	1 513	-	1 573	-	-	-	1 070	-	153
2011	12 975	3 068	2 630	1 810	2 404	-	1 639	-	-	-	1 286	-	138
2015	13 815	2 984	3 216	2 470	2 188	-	1 328	-	-	-	1 016	502	111
Procent av rösterna/Per cent of votes													
1979	100,0	42,3	29,6	13,9	12,0	2,1	-	-	-	-	-	-	0,1
1983	100,0	35,6	28,9	16,6	16,5	2,3	-	-	-	-	-	-	0,0
1987	100,0	28,7	23,7	17,3	14,0	-	7,0	6,7	2,6	-	-	-	-
1991	100,0	30,2	22,9	19,8	14,5	-	9,7	2,8	-	-	-	-	-
1995	100,0	27,8	26,6	20,6	15,2	-	9,8	-	-	-	-	-	-
1999	100,0	27,3	28,7	14,5	11,8	-	12,8	-	-	4,8	-	-	-
2003	100,0	24,1	24,1	13,6	19,0	-	9,4	-	-	3,4	6,5	-	-
2007	100,0	24,2	32,6	9,6	11,8	-	12,3	-	-	-	8,3	-	1,2
2011	100,0	23,6	20,3	13,9	18,5	-	12,6	-	-	-	9,9	-	1,1
2015	100,0	21,6	23,3	17,9	15,8	-	9,6	-	-	-	7,4	3,6	0,8
Kandidater/Candidates													
1979	170	65	49	19	33	4	-	-	-	-	-	-	-
1983	158	47	47	27	36	1	-	-	-	-	-	-	-
1987	167	48	44	22	27	-	13	4	9	-	-	-	-
1991	180	49	36	25	33	-	31	6	-	-	-	-	-
1995	222	62	55	37	44	-	24	-	-	-	-	-	-
1999	251	51	67	33	41	-	49	-	-	10	-	-	-
2003	247	36	63	29	62	-	40	-	-	3	14	-	-
2007	245	48	62	23	51	-	38	-	-	-	21	-	2
2011	261	43	59	32	51	-	34	-	-	-	41	-	1
2015	254	41	50	35	53	-	34	-	-	-	32	4	5
Invalda/Distribution of seats													
1979	30	14	9	4	3	-	-	-	-	-	-	-	-
1983	30	11	9	5	5	-	-	-	-	-	-	-	-
1987	30	9	8	5	4	-	2	2	-	-	-	-	-
1991	30	10	7	6	4	-	3	-	-	-	-	-	-
1995	30	9	8	6	4	-	3	-	-	-	-	-	-
1999	30	9	9	4	3	-	4	-	-	1	-	-	-
2003	30	7	7	4	6	-	3	-	-	1	2	-	-
2007	30	8	10	3	3	-	4	-	-	-	2	-	-
2011	30	7	6	4	6	-	4	-	-	-	3	-	-
2015	30	7	7	5	5	-	3	-	-	-	2	1	-

Not/Note: C = Åländsk Center/Åland Centre Party, L = Liberalerna på Åland/Åland Liberals, M = Moderat Samling för Åland (tidigare Frisinnad samverkan)/The Moderates, Soc = Ålands Socialdemokrater/Åland Social Democratic Party, ÅV = Åländsk vänster/Åland Socialist Party, Ob = Obunden samling/samling/Independents, Gröna = Gröna på Åland/The Greens, FÅ = Fria Åland/Free Åland, Åfg = Ålands framstegsgrupp/The Åland Progressive Group, ÅF = Ålands Framtid/Future of Åland, ÅD=Åländsk demokrati/Åland Democracy.

¹⁾ Övriga ingår 1979 och 1983 sju respektive tre röster för ej nominerade kandidater, 2007 HUT-gruppen, 2011 Valmansförening för Henrik Appelqvist och 2015 Hållbart initiativ/"Övriga" includes 1979 and 1983 seven and three votes respectively for non-nominees, 2007 the HUT-group, 2011 the Constituency association for Henrik Appelqvist and 2015 Sustainable Initiative.

Källa/Source: ÅSUB, Valstatistik/Statistics Åland, Election Statistics

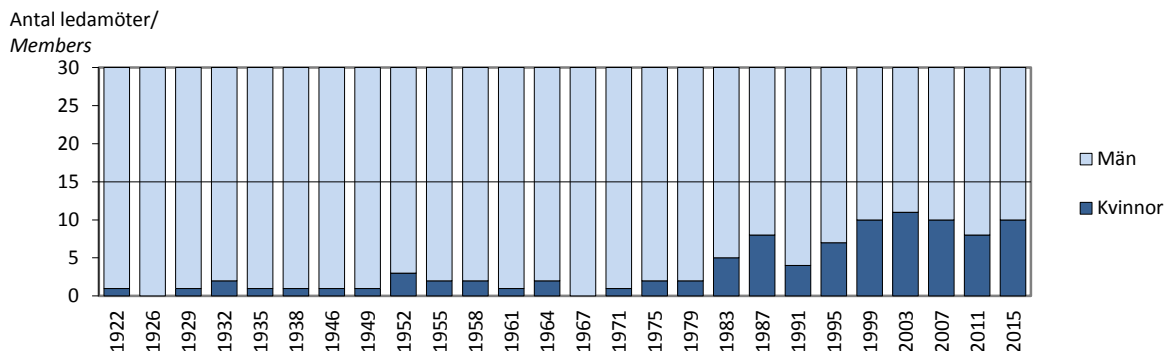
Figur 14.1. Könsfördelningen i lagtinget 1922-2015
Members of the Legislative Assembly by sex 1922-2015

Källa/Source: ÅSUB, Valstatistik/Statistics Åland, Election Statistics

14.2. Lagtingsvalet 2015. Röster, kandidater och invalda efter kön och politisk gruppering
Legislative Assembly election 2015. Votes, candidates and seats by sex and political group

	Totalt	C	L	M	Ob	S	ÅF	ÅD	Övriga
Antal röster/Votes	13 815	2 984	3 216	2 470	1 328	2 188	1 016	502	111
Kvinnor	5 603	1 289	1 631	485	149	1 813	129	-	107
Män	8 212	1 695	1 585	1 985	1 179	375	887	502	4
Könsfördelning, procent									
Kvinnor	40,6	43,2	50,7	19,6	11,2	82,9	12,7	-	96,4
Män	59,4	56,8	49,3	80,4	88,8	17,1	87,3	100,0	3,6
Antal kandidater/Cand.	254	41	50	35	34	53	32	4	5
Kvinnor	102	17	19	13	10	30	9	-	4
Män	152	24	31	22	24	23	23	4	1
Könsfördelning, procent									
Kvinnor	40,2	41,5	38,0	37,1	29,4	56,6	28,1	-	80,0
Män	59,8	58,5	62,0	62,9	70,6	43,4	71,9	100,0	20,0
Antal invalda/Seats	30	7	7	5	3	5	2	1	-
Kvinnor	10	2	3	1	-	4	-	-	-
Män	20	5	4	4	3	1	2	1	-
Könsfördelning, procent									
Kvinnor	33,3	28,6	42,9	20,0	-	80,0	-	-	-
Män	66,7	71,4	57,1	80,0	100,0	20,0	100,0	100,0	-

Not/Note: Politiska grupper, se not till tabell 14.1/Political groups, see note in table 14.1.

Källa/Source: ÅSUB, Valstatistik/Statistics Åland, Election Statistics

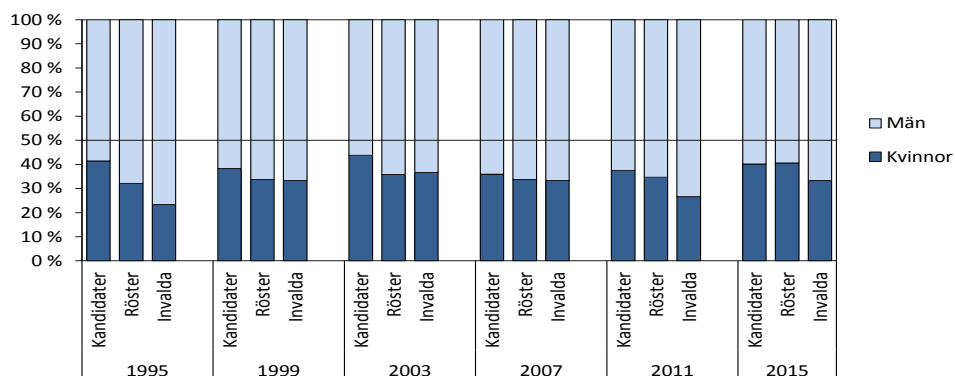
Figur 14.2. Kvinnornas och männens andel i lagtingsvalen 1995-2015
Share of men and women in Legislative Assembly elections 1995-2015

Not/Note: Röstande = Number of voters, Kandidater = Candidates, Röster = Votes, Invalda = Elected.

Källa/Source: ÅSUB, Valstatistik/Statistics Åland, Election Statistics

14.3. Lagtingsvalet 2015. Röstberättigade och röstande efter kommun och kön

Legislative Assembly election 2015. Entitled to vote and number of voters by municipality and sex

Kommun	Röstberättigade/ Entitled to vote			Röstande/Number of voters					Valdeltagande, %/ Participation, %		
	Totalt	K	M	Totalt	K	M	Före val-	På val-	Totalt	K	M
							dagen/ In advance	dagen/ Election day			
Brändö	353	161	192	250	130	120	181	69	70,8	80,7	62,5
Eckerö	676	314	362	523	251	272	177	346	77,4	79,9	75,1
Finström	1 814	920	894	1 248	647	601	358	890	68,8	70,3	67,2
Föglö	400	194	206	303	151	152	161	142	75,8	77,8	73,8
Geta	353	172	181	244	124	120	46	198	69,1	72,1	66,3
Hammarland	1 044	517	527	743	374	369	156	587	71,2	72,3	70,0
Jomala	3 115	1 543	1 572	2 204	1 123	1 081	672	1 532	70,8	72,8	68,8
Kumlinge	263	122	141	198	99	99	123	75	75,3	81,1	70,2
Kökar	186	91	95	128	64	64	83	45	68,8	70,3	67,4
Lemland	1 408	691	717	1 007	519	488	370	637	71,5	75,1	68,1
Lumparland	287	137	150	220	110	110	81	139	76,7	80,3	73,3
Saltvik	1 337	662	675	955	495	460	262	693	71,4	74,8	68,1
Sottunga	86	42	44	67	36	31	35	32	77,9	85,7	70,5
Sund	770	391	379	565	296	269	184	381	73,4	75,7	71,0
Vårdö	319	149	170	253	122	131	103	150	79,3	81,9	77,1
Mariehamn	7 993	4 235	3 758	5 455	2 964	2 491	2 407	3 048	68,2	70,0	66,3
Landskomm.	12 411	6 106	6 305	8 908	4 541	4 367	2 992	5 916	71,8	74,4	69,3
-Landsbygden	10 804	5 347	5 457	7 709	3 939	3 770	2 306	5 403	71,4	73,7	69,1
-Skärgården	1 607	759	848	1 199	602	597	686	513	74,6	79,3	70,4
Åland	20 404	10 341	10 063	14 363	7 505	6 858	5 399	8 964	70,4	72,6	68,2

Källa/Source: ÅSUB, Valstatistik/Statistics Åland, Election Statistics

14.4. Ogiltiga röster efter orsak vid lagtings- och kommunalvalet 2015

Rejected votes by cause, Legislative Assembly election and the municipal elections 2015

Orsak/Cause	Lagtingsvalet/ Legislative Assembly election		Kommunalvalet/ Municipal elections	
	Antal/ Number	% av alla röster/ % of all votes	Antal/ Number	% av alla röster/ % of all votes
Totalt	547	3,8	851	5,5
Blank röstsedel/Blank vote	362	2,5	473	3,1
Felaktigt nummer/Incorrect number	146	1,0	323	2,1
Otydligt nummer/Unclear number	15	0,1	16	0,1
Obehörig anteckning/Illegitimate note	3	0,0	25	0,2
Ostämplad röstsedel/Unmarked vote	3	0,0	6	0,0
Annan orsak/Other	18	0,1	8	0,1

Källa/Source: ÅSUB, Valstatistik/Statistics Åland, Election Statistics

Figur 14.3. Blanka och övriga ogiltiga röster i lagtingsvalen 1975-2015

Blank votes and other rejected votes in Legislative Assembly elections 1975-2015

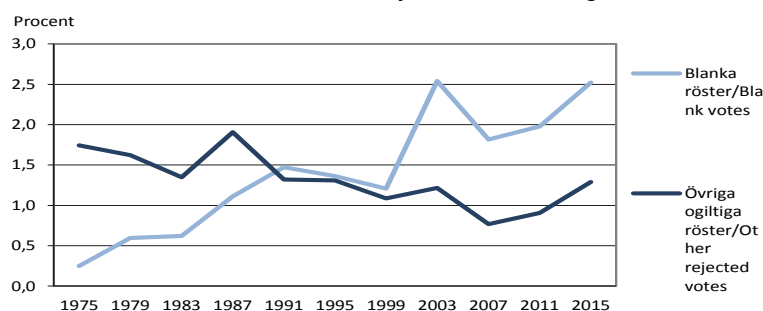

Källa/Source: ÅSUB, Valstatistik/Statistics Åland, Election Statistics

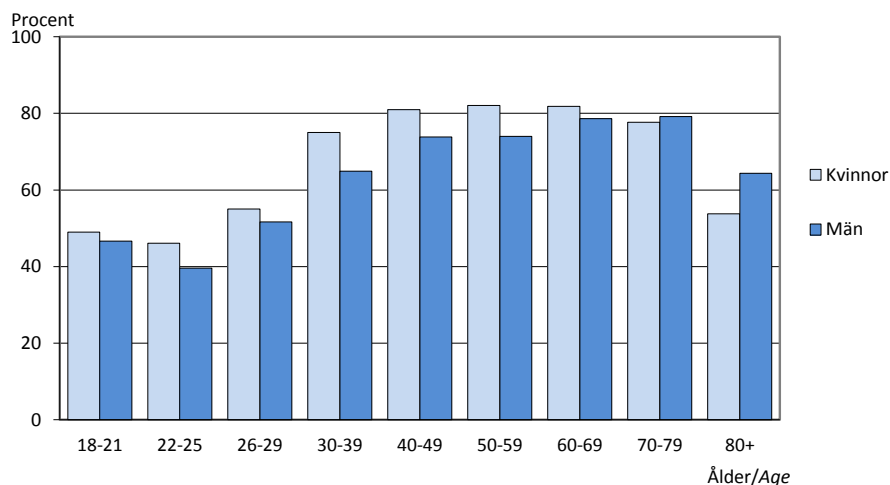
Figur 14.4. Valdeltagandet i lagtingsvalet efter ålder och kön 2015
Participation in Legislative Assembly election by age and sex 2015

Källa/Source: ÅSUB, Valstatistik/Statistics Åland, Election Statistics

14.5. Valdeltagande i lagtings- och kommunalvalen efter ålder och kön 1999-2015, procent
Participation in Legislative Assembly and municipal elections by age and sex 1999-2015, per cent

Val/Election Ålder/Age	Totalt					Kvinnor					Män				
	1999	2003	2007	2011	2015	1999	2003	2007	2011	2015	1999	2003	2007	2011	2015
Lagtingsvalet/Legislative assembly															
Totalt	66	68	68	67	70	67	69	70	69	73	65	66	66	65	68
18-21	45	49	45	44	48	48	49	46	45	49	41	49	44	43	47
22-25	43	42	40	38	43	48	42	41	39	46	39	41	40	37	40
26-29	49	52	50	52	53	54	56	52	55	55	46	49	48	49	52
30-39	65	68	65	63	70	70	73	70	68	75	60	63	60	59	65
40-49	74	75	74	74	77	75	78	79	78	81	72	72	69	69	74
50-59	76	76	77	75	78	77	78	80	78	82	76	74	74	73	74
60-69	78	78	79	78	80	80	79	80	80	82	75	77	78	77	79
70-79	72	73	76	74	78	69	72	74	74	78	75	74	77	74	79
80+	47	48	52	55	58	41	44	47	51	54	59	56	62	61	64
Kommunalvalet/Municipal elections															
Totalt	66	68	66	64	67	68	70	68	67	70	65	67	64	62	65
18-21	46	51	47	44	49	49	53	47	45	52	43	50	46	44	46
22-25	45	48	43	39	44	51	50	44	41	50	40	46	42	37	39
26-29	54	59	51	49	52	58	65	54	53	55	50	54	49	45	50
30-39	66	69	62	58	62	71	74	67	63	67	61	64	58	54	58
40-49	73	74	71	69	72	75	77	76	74	76	71	71	66	64	68
50-59	75	76	75	72	74	76	78	77	74	78	74	73	72	69	69
60-69	76	76	77	76	77	78	78	78	77	79	73	75	77	74	75
70-79	69	71	74	73	76	66	70	73	72	76	73	72	75	73	77
80+	45	46	50	53	57	40	42	46	49	52	56	53	58	60	64

Källa/Source: ÅSUB, Valstatistik/Statistics Åland, Election Statistics

14.6. Kommunalvalen 1995-2015. Röster, kandidater och invalda efter politisk gruppering

Municipal elections 1995-2015. Distribution of votes, candidates and seats by political group

År/Year	Totalt	Politisk gruppering/Political group									Utan grupp
		C	L	M	Ob	S	Åfg	ÅF	ÅD	Övriga	
<i>Antal röster/Number of votes</i>											
1995	11 397	2 561	2 677	2 215	904	1 491	-	-	-	337	1 212
1999	12 214	2 866	3 034	1 963	1 298	1 332	370	-	-	147	1 204
2003	12 554	2 692	2 871	1 732	1 090	1 967	261	229	-	561	1 151
2007	13 328	2 527	3 535	1 951	1 272	1 703	-	349	-	453	1 538
2011	13 465	2 659	2 531	1 756	1 638	2 245	-	577	-	865	1 194
2015	14 579	2 893	2 946	2 803	874	2 124	-	478	244	748	1 469
<i>Procentuell fördelning/Distribution in per cent</i>											
1995	100,0	22,5	23,5	19,4	7,9	13,1	-	-	-	3,0	10,6
1999	100,0	23,5	24,8	16,1	10,6	10,9	3,0	-	-	1,2	9,9
2003	100,0	21,4	22,9	13,8	8,7	15,7	2,1	1,8	-	4,5	9,2
2007	100,0	19,0	26,5	14,6	9,5	12,8	-	2,6	-	3,4	11,5
2011	100,0	19,7	18,8	13,0	12,2	16,7	-	4,3	-	6,4	8,9
2015	100,0	19,8	20,2	19,2	6,0	14,6	-	3,3	1,7	5,1	10,1
<i>Kandidater/Candidates</i>											
1995	662	165	138	78	81	55	-	-	-	24	121
1999	629	166	140	70	73	56	8	-	-	8	108
2003	588	122	133	43	84	74	4	7	-	24	97
2007	603	100	119	47	73	93	-	11	-	27	133
2011	553	83	121	37	70	73	-	25	-	53	91
2015	554	90	95	76	45	74	-	27	4	36	107
<i>Invalda/Distribution of seats</i>											
1995	210	52	43	20	17	13	-	-	-	9	56
1999	210	58	45	14	22	10	2	-	-	3	56
2003	210	49	42	11	17	18	1	1	-	15	56
2007	210	39	41	14	18	14	-	2	-	13	69
2011	208	39	34	12	24	17	-	3	-	23	56
2015	208	36	34	23	8	15	-	3	1	21	67

Not/Note: Politiska grupper, se not till tabell 14.1/Political groups, see note in table 14.1.

Övriga = Others, Utan grupp = Candidates and representatives who do not belong to any political group.

Källa/Source: ÅSUB, Valstatistik/Statistics Åland, Election Statistics

Figur 14.5. Könsfördelningen i kommunernas fullmäktige efter region 1999-2015
Sex distribution in municipal assemblies by region 1999-2015

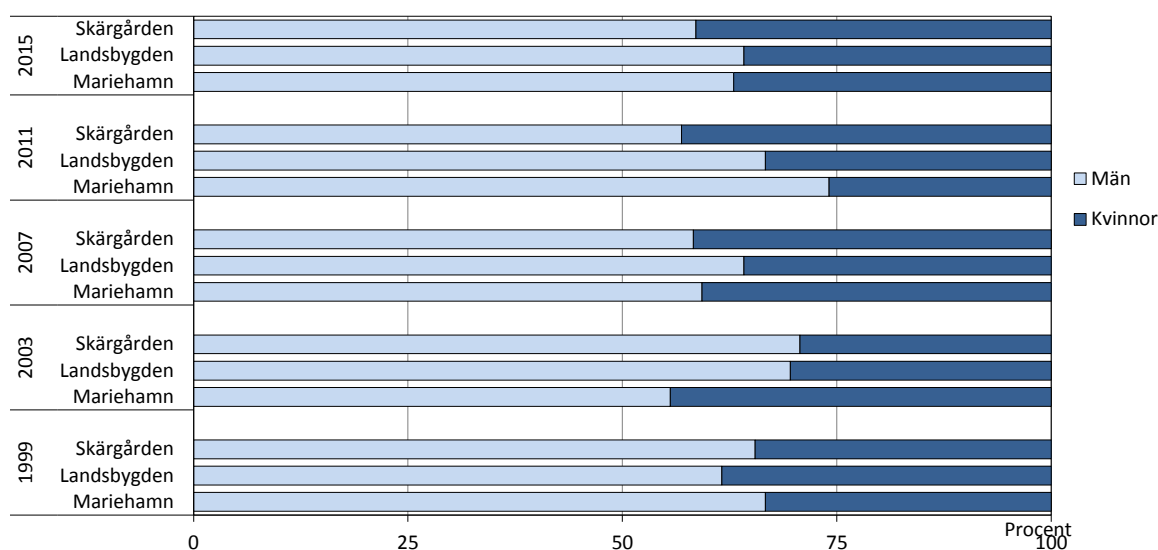

Källa/Source: ÅSUB, Valstatistik/Statistics Åland, Election Statistics

14.7. Kommunalvalet 2015. Röstberättigade och röstande efter kommun och kön
Municipal elections 2015. Entitled to vote and number of voters by municipality and sex

Kommun	Röstberättigade/ Entitled to vote			Röstande/Number of voters					Valdeltagande, %/ Participation, %		
	Totalt	K	M	Totalt	K	M	Före valdag/ In advance		Totalt	K	M
								På valdagen/ Election day			
Brändö	393	175	218	264	135	129	185	79	67,2	77,1	59,2
Eckerö	762	357	405	586	281	305	191	395	76,9	78,7	75,3
Finström	1 976	1 000	976	1 300	672	628	365	935	65,8	67,2	64,3
Föglö	463	222	241	323	163	160	171	152	69,8	73,4	66,4
Geta	405	194	211	266	135	131	48	218	65,7	69,6	62,1
Hammarland	1 183	581	602	794	406	388	160	634	67,1	69,9	64,5
Jomala	3 430	1 709	1 721	2 345	1 207	1 138	691	1 654	68,4	70,6	66,1
Kumlinge	286	133	153	211	107	104	131	80	73,8	80,5	68,0
Kökar	205	97	108	145	70	75	90	55	70,7	72,2	69,4
Lemland	1 512	741	771	1 060	552	508	371	689	70,1	74,5	65,9
Lumparland	319	156	163	231	118	113	85	146	72,4	75,6	69,3
Saltvik	1 435	712	723	995	518	477	268	727	69,3	72,8	66,0
Sottunga	93	45	48	69	37	32	35	34	74,2	82,2	66,7
Sund	826	418	408	600	320	280	191	409	72,6	76,6	68,6
Vårdö	361	172	189	276	135	141	108	168	76,5	78,5	74,6
Mariehamn	9 257	4 853	4 404	5 963	3 250	2 713	2 525	3 438	64,4	67,0	61,6
Landskomm.	13 649	6 712	6 937	9 465	4 856	4 609	3 090	6 375	69,3	72,3	66,4
-Landsbygden	11 848	5 868	5 980	8 177	4 209	3 968	2 370	5 807	69,0	71,7	66,4
-Skärgården	1 801	844	957	1 288	647	641	720	568	71,5	76,7	67,0
Åland	22 906	11 565	11 341	15 428	8 106	7 322	5 615	9 813	67,4	70,1	64,6

Källa/Source: ÅSUB, Valstatistik/Statistics Åland, Election Statistics

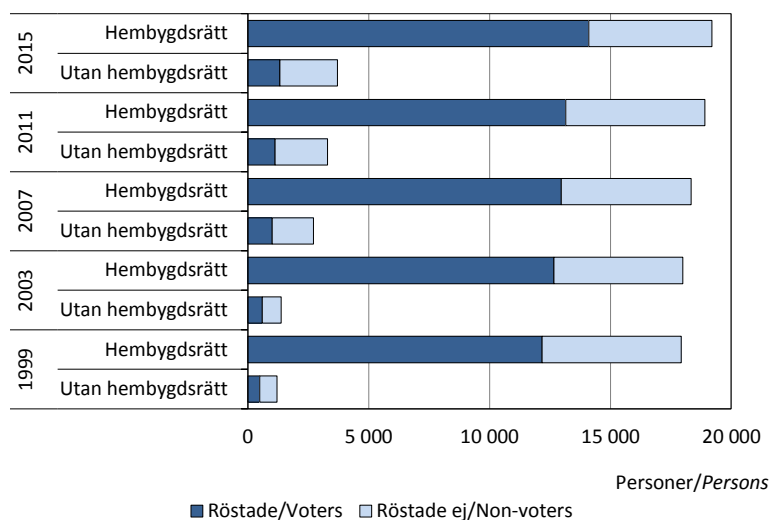
Figur 14.6. Valdeltagande i kommunalvalen efter innehav av hembygdsrätt 1999-2015
Participation in municipal elections 1999-2015. Holders and non-holders of regional citizenship

Hembygdsrätt = Holders of regional citizenship

Utan hembygdsrätt = Non-holders of regional citizenship

Källa/Source: ÅSUB, Valstatistik/Statistics Åland, Election Statistics

14.8. Kommunalvalet 2015. Godkända röster efter politisk gruppering, kön och kommun

Municipal elections 2015. Valid votes by political group, sex and municipality

Kommun	Totalt	Politisk gruppering/ <i>Political group</i>								Kand. kön/ <i>Cand. sex</i>	
		C	L	M	Ob	S	ÅF	ÅD	Övriga	K	M
Antal											
Brändö	257	-	-	-	-	-	-	-	257	94	163
Eckerö	557	-	-	99	134	44	-	-	280	108	449
Finström	1 209	481	403	68	48	141	20	48	-	498	711
Föglö	313	-	-	-	-	-	-	-	313	100	213
Geta	261	-	50	-	-	-	-	-	211	115	146
Hammarland	765	195	236	33	-	44	-	-	257	271	494
Jomala	2 209	639	240	775	77	308	170	-	-	733	1 476
Kumlinge	207	-	-	-	-	-	-	-	207	152	55
Kökar	141	-	-	-	-	-	-	-	141	59	82
Lemland	1 021	312	387	263	-	59	-	-	-	471	550
Lumparland	213	-	-	-	-	-	-	-	213	119	94
Saltvik	938	484	182	57	163	52	-	-	-	400	538
Sottunga	66	-	-	-	-	-	-	-	66	18	48
Sund	572	181	166	77	19	103	26	-	-	193	379
Vårdö	272	-	-	-	-	-	-	-	272	78	194
Mariehamn	5 578	601	1 282	1 431	433	1 373	262	196	-	2 464	3 114
Landskomm.	9 001	2 292	1 664	1 372	441	751	216	48	2 217	3 409	5 592
-Landsbygden	7 745	2 292	1 664	1 372	441	751	216	48	961	2 908	4 837
-Skärgården	1 256	-	-	-	-	-	-	-	1 256	501	755
Åland	14 579	2 893	2 946	2 803	874	2 124	478	244	2 217	5 873	8 706
Kvinnor	5 873	972	1 770	493	200	1 533	110	-	795		
Män	8 706	1 921	1 176	2 310	674	591	368	244	1 422		
Procent											
Brändö	100,0	-	-	-	-	-	-	-	100,0	36,6	63,4
Eckerö	100,0	-	-	17,8	24,1	7,9	-	-	50,3	19,4	80,6
Finström	100,0	39,8	33,3	5,6	4,0	11,7	1,7	4,0	-	41,2	58,8
Föglö	100,0	-	-	-	-	-	-	-	100,0	31,9	68,1
Geta	100,0	-	19,2	-	-	-	-	-	80,8	44,1	55,9
Hammarland	100,0	25,5	30,8	4,3	-	5,8	-	-	33,6	35,4	64,6
Jomala	100,0	28,9	10,9	35,1	3,5	13,9	7,7	-	-	33,2	66,8
Kumlinge	100,0	-	-	-	-	-	-	-	100,0	73,4	26,6
Kökar	100,0	-	-	-	-	-	-	-	100,0	41,8	58,2
Lemland	100,0	30,6	37,9	25,8	-	5,8	-	-	-	46,1	53,9
Lumparland	100,0	-	-	-	-	-	-	-	100,0	55,9	44,1
Saltvik	100,0	51,6	19,4	6,1	17,4	5,5	-	-	-	42,6	57,4
Sottunga	100,0	-	-	-	-	-	-	-	100,0	27,3	72,7
Sund	100,0	31,6	29,0	13,5	3,3	18,0	4,5	-	-	33,7	66,3
Vårdö	100,0	-	-	-	-	-	-	-	100,0	28,7	71,3
Mariehamn	100,0	10,8	23,0	25,7	7,8	24,6	4,7	3,5	-	44,2	55,8
Landskomm.	100,0	25,5	18,5	15,2	4,9	8,3	2,4	0,5	24,6	37,9	62,1
-Landsbygden	100,0	29,6	21,5	17,7	5,7	9,7	2,8	0,6	12,4	37,5	62,5
-Skärgården	100,0	-	-	-	-	-	-	-	100,0	39,9	60,1
Åland	100,0	19,8	20,2	19,2	6,0	14,6	3,3	1,7	15,2	40,3	59,7
Procentuell fördelning efter kön/By sex, per cent											
Kvinnor	40,3	33,6	60,1	17,6	22,9	72,2	23,0	-	35,9		
Män	59,7	66,4	39,9	82,4	77,1	27,8	77,0	100,0	64,1		

Not/Note: Politiska grupper, se not till tabell 14.1/*Political groups, see note in table 14.1.*

Övriga = *Others*, Utan grupp = *Candidates and representatives who do not belong to any political group.*

Källa/Source: ÅSUB, Valstatistik/*Statistics Åland, Election Statistics*

14.9. Kommunalvalet 2015. Kandidater efter politisk gruppering, kön och kommun
Municipal elections 2015. Candidates by political group, sex and municipality

Kommun	Totalt	Gruppering/Political group								Kön/Sex		Procent	
		C	L	M	Ob	S	ÅF	ÅD	Övriga	K	M	K	M
Brändö	17	-	-	-	-	-	-	-	17	6	11	35,3	64,7
Eckerö	38	-	-	7	8	7	-	-	16	10	28	26,3	73,7
Finström	45	16	12	2	5	7	2	1	-	15	30	33,3	66,7
Föglö	20	-	-	-	-	-	-	-	20	8	12	40,0	60,0
Geta	18	-	6	-	-	-	-	-	12	8	10	44,4	55,6
Hammarland	42	12	14	3	-	5	-	-	8	18	24	42,9	57,1
Jomala	58	15	5	19	2	11	6	-	-	21	37	36,2	63,8
Kumlinge	15	-	-	-	-	-	-	-	15	8	7	53,3	46,7
Kökar	16	-	-	-	-	-	-	-	16	7	9	43,8	56,3
Lemland	42	9	13	17	-	3	-	-	-	20	22	47,6	52,4
Lumparland	11	-	-	-	-	-	-	-	11	7	4	63,6	36,4
Saltvik	46	16	11	1	15	3	-	-	-	24	22	52,2	47,8
Sottunga	13	-	-	-	-	-	-	-	13	5	8	38,5	61,5
Sund	32	10	10	3	1	5	3	-	-	16	16	50,0	50,0
Vårdö	15	-	-	-	-	-	-	-	15	6	9	40,0	60,0
Mariehamn	126	12	24	24	14	33	16	3	-	48	78	38,1	61,9
Landskomm.	428	78	71	52	31	41	11	1	143	179	249	41,8	58,2
-Landsbygden	332	78	71	52	31	41	11	1	47	139	193	41,9	58,1
-Skärgården	96	-	-	-	-	-	-	-	96	40	56	41,7	58,3
Åland	554	90	95	76	45	74	27	4	143	227	327	41,0	59,0
- Kvinnor, %	41,0	34,4	48,4	34,2	37,8	51,4	33,3	-	42,0				
- Män, %	59,0	65,6	51,6	65,8	62,2	48,6	66,7	100,0	58,0				

Not/Note: Politiska grupper, se not till tabell 14.1/Political groups, see note in table 14.1.

Övriga = Others, Utan grupp = Candidates and representatives who do not belong to any political group.

Källa/Source: ÅSUB, Valstatistik/Statistics Åland, Election Statistics

14.10. Kommunalvalet 2015. Mandatfördelningen i kommunernas fullmäktige efter politisk gruppering och kön
Municipal elections 2015. Distribution of seats in the municipality councils by political group and sex

Kommun	Totalt	Gruppering/Political group								Kön/Sex		Procent	
		C	L	M	Ob	S	ÅF	ÅD	Övriga	K	M	K	M
Brändö	11	-	-	-	-	-	-	-	11	5	6	45,5	54,5
Eckerö	13	-	-	2	3	1	-	-	7	2	11	15,4	84,6
Finström	17	7	6	1	1	2	-	-	-	5	12	29,4	70,6
Föglö	11	-	-	-	-	-	-	-	11	2	9	18,2	81,8
Geta	9	-	1	-	-	-	-	-	8	3	6	33,3	66,7
Hammarland	15	4	5	-	-	-	-	-	6	6	9	40,0	60,0
Jomala	17	5	2	6	-	2	2	-	-	6	11	35,3	64,7
Kumlinge	9	-	-	-	-	-	-	-	9	6	3	66,7	33,3
Kökar	9	-	-	-	-	-	-	-	9	5	4	55,6	44,4
Lemland	15	5	6	4	-	-	-	-	-	5	10	33,3	66,7
Lumparland	9	-	-	-	-	-	-	-	9	5	4	55,6	44,4
Saltvik	15	8	3	1	2	1	-	-	-	7	8	46,7	53,3
Sottunga	9	-	-	-	-	-	-	-	9	2	7	22,2	77,8
Sund	13	4	5	2	-	2	-	-	-	5	8	38,5	61,5
Vårdö	9	-	-	-	-	-	-	-	9	4	5	44,4	55,6
Mariehamn	27	3	6	7	2	7	1	1	-	10	17	37,0	63,0
Landskomm.	181	33	28	16	6	8	2	-	88	68	113	37,6	62,4
-Landsbygden	123	33	28	16	6	8	2	-	30	44	79	35,8	64,2
-Skärgården	58	-	-	-	-	-	-	-	58	24	34	41,4	58,6
Åland	208	36	34	23	8	15	3	1	88	78	130	37,5	62,5
- Kvinnor, %	37,5	22,2	50,0	21,7	37,5	60,0	33,3	-	39,8				
- Män, %	62,5	77,8	50,0	78,3	62,5	40,0	66,7	100,0	60,2				

Not/Note: Politiska grupper, se not till tabell 14.1/Political groups, see note table 14.1.

Övriga = Others, Utan grupp = Candidates and representatives who do not belong to any political group.

Källa/Source: ÅSUB, Valstatistik/Statistics Åland, Election Statistics

14.11. Presidentvalet 2018. Godkända röster samt valdeltagande efter kön

Finnish Presidential election 2018. Valid votes and participation by sex

Omgång/Round	Antal	Procent	Valdeltagande/Participation	1: a omg./ 1st round
Kandidat/Candidate			Ogiltiga röster/Rejected votes	
Godkända röster i 1:a omgången/ Valid votes, 1st round			Valdeltagande/Participation	
Sauli Niinistö	12 926	100,0	Röstberättigade/ Entitled to vote	21 144
Pekka Haavisto	7 898	61,1	Kvinnor	10 804
Nils Torvalds	2 186	16,9	Män	10 340
Tuula Haatainen	419	3,2		
Paavo Väyrynen	157	1,2	Röstande/ Number of voters	12 406
Laura Huhtasaari	99	0,8	Kvinnor	6 728
Merja Kyllönen	84	0,6	Män	5 678
Matti Vanhanen	81	0,6		
			Före valdagen/ <i>In advance</i>	3 686
			På valdagen/ <i>Election day</i>	8 720
			Valdeltagande/Participation, %	58,7
			Kvinnor	62,3
			Män	54,9
			Ogiltiga röster/Rejected votes	70
			% av avgivna/ % of all votes	0,5
			Därav blanka/Blank votes	30
			% av avgivna/ % of all votes	0,2

Not/Note: I valdeltagandet ingår endast personer bosatta på Åland, medan de godkända och ogiltiga rösterna också innefattar röster avgivna i utlandet. Det totala valresultatet i Finland innebär att Sauli Niinistö valdes till president. Eftersom Sauli Niinistö fick över hälften av rösterna i första omgången hölls ingen andra valomgång/Participation only includes people living on Åland, whereas valid and rejected votes also include votes cast abroad. The final result of the election in Finland was that Sauli Niinistö was elected for President. As Sauli Niinistö received more than half of the votes in the first election round, a second round was not necessary.

Källa/Source: ÅSUB, Valstatistik/Statistics Åland, Election Statistics

Figur 14.7. Presidentvalen 1994-2018. Rösternas fördelning i andra omgången

Presidential elections 1994-2018. Distribution of votes in the 2nd round

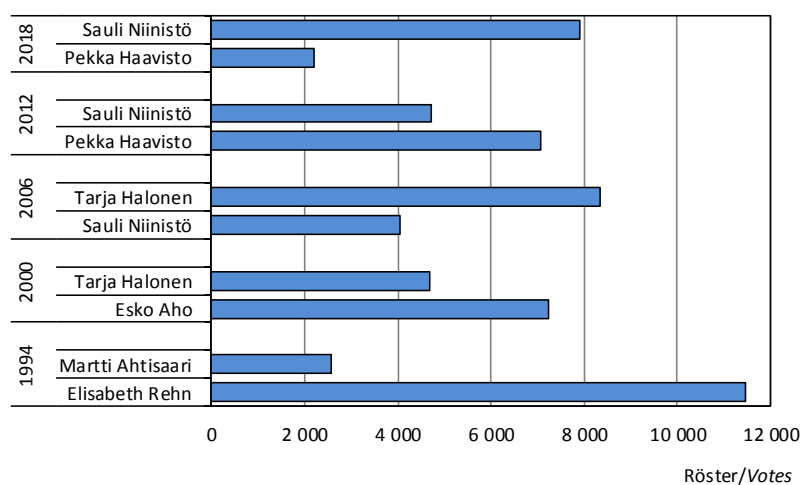

Not/Note: Presidentvalet 2018 avgjordes i första omgången. Diagrammet visar de två som fick flest röster/The presidential election in 2018 was decided in the first round. The figure shows the two candidates receiving the most votes.

Källa/Source: ÅSUB, Valstatistik/Statistics Åland, Election Statistics

14.12. Riksdagsvalet 2015. Godkända röster, kandidater och valdeltagande efter kön
Election for the Parliament of Finland 2015. Valid votes, candidates and participation by sex

	Antal	Procent		Antal/procent
Godkända röster/Valid votes	12 187	100,0	Valdeltagande/Participation	
Åländs samling	10 910	89,5	Röstberättigade/ Entitled to vote	20 873
Liberalerna	1 277	10,5	Kvinnor	10 651
			Män	10 222
Könsfördelning av rösterna/Vote distribution by sex			Röstande/Number of voters	12 095
Röster på kvinnor/Votes for women	5 989	49,1	Kvinnor	6 458
Röster på män/Votes for men	6 198	50,9	Män	5 637
Åländsk samling			Före valdagen/In advance	4 201
Röster på kvinnor/Votes for women	5 693	52,2	På valdagen/Election day	7 894
Röster på män/Votes for men	5 217	47,8		
Liberalerna			Valdeltagande/Participation, %	57,9
Röster på kvinnor/Votes for women	296	23,2	Kvinnor	60,6
Röster på män/Votes for men	981	76,8	Män	55,1
Kandidater/Candidates				
Totalt	7	100,0	Ogiltiga röster/Rejected votes	292
Kvinnor	4	57,1	% av avgivna / % of all votes	2,3
Män	3	42,9	Därav blanka/Blank votes	132
Åländsk samling	4	100,0	% av avgivna / % of all votes	1,1
Kvinnor	3	75,0		
Män	1	25,0		
Liberalerna	3	100,0		
Kvinnor	1	33,3		
Män	2	66,7		

Not/Note: Åland väljer en representant till Finlands riksdag. I valdeltagandet ingår endast personer bosatta på Åland, medan de godkända och ogiltiga rösterna också innefattar röster avgivna i utlandet. Resultatet blev att Åländsk samlings kandidat Mats Löfström valdes till Ålands riksdagsledamot/Åland elects one representative to the Finnish Parliament. Participation only includes people living on Åland, whereas valid and rejected votes also include votes cast abroad. Mats Löfström from Åländsk samling was elected for the Åland representative to the Finnish Parliament.

Källa/Source: ÅSUB, Valstatistik/Statistics Åland, Election Statistics

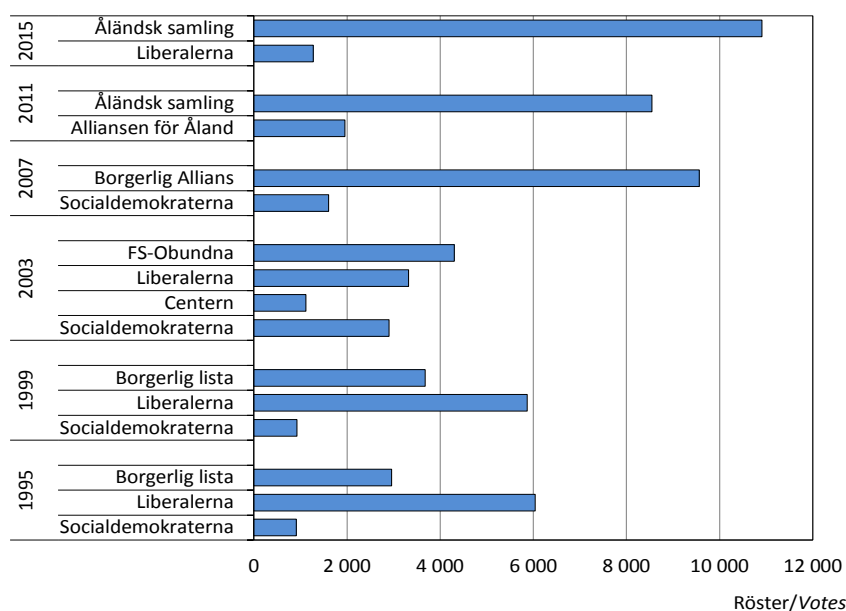
Figur 14.8. Riksdagsvalen 1995-2015. Antal röster efter lista
Parliamentary elections 1995-2015. Number of votes by political party/group

Källa/Source: ÅSUB, Valstatistik/Statistics Åland, Election Statistics

14.13. Valet till EU-parlamentet 2014. Godkända röster samt valdeltagande efter kön

European Parliament election 2014. Valid votes and participation by sex

	Antal	Procent		Antal/procent
Godkända röster/Valid votes	12 127	100,0	Valdeltagande/Participation	
SFP/Swedish People's Party	10 972	90,5	Röstberättigade/ Entitled to vote	20 978
Socialdemokr./Social Democrats	297	2,4	Kvinnor	10 698
Samlingspartiet/National Coalition	184	1,5	Män	10 280
Gröna förbundet/Green League	221	1,8	Röstande/Number of voters	12 025
Centern/Centre Party	84	0,7	Kvinnor	6 539
Vänsterförbundet/Left Alliance	127	1,0	Män	5 486
Kristdemokraterna/Christian democrats	70	0,6	Före valdagen/In advance	4 193
Övriga/Other	172	1,4	På valdagen/Election day	7 832
Ogiltiga röster/Rejected votes	183	1,5 ¹⁾	Valdeltagande/Participation, %	57,3
Därav blanka/Thereof empty	68	0,6 ¹⁾	Kvinnor	61,1
			Män	53,4

Not/Note: I valdeltagandet ingår endast personer bosatta på Åland, medan de godkända och ogiltiga rösterna också innefattar röster avgivna i utlandet/Participation only includes people living on Åland, whereas valid and rejected votes also include votes cast abroad. ¹⁾Procent av avgivna röster/Per cent of all votes.

Källa/Source: ÅSUB, Valstatistik/Statistics Åland, Election Statistics

Figur 14.9. Det åländska valresultatet vid EU-valen 2009 och 2014
The election results of the EU-elections in Åland 2009 and 2014

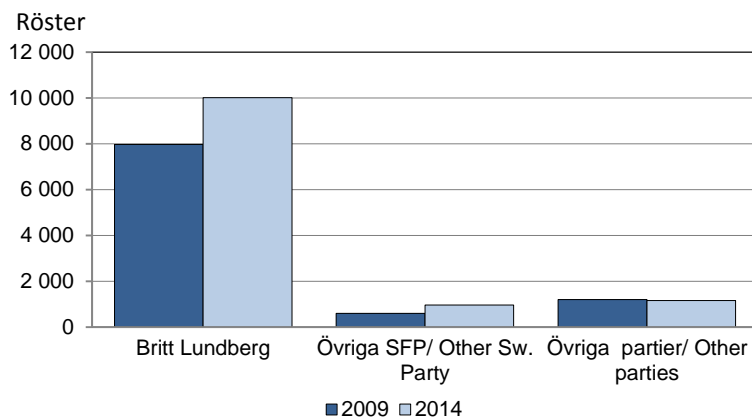

Källa/Source: ÅSUB, Valstatistik/Statistics Åland, Election Statistics

14.14. EU-folkomröstningarna 1994 efter region och kön

EU referendums 1994 by region and sex of voters

Region	Röstber./ Entitled Antal	Röstande/Voters			Godkända röster/Valid votes					
		Procent			Totalt	Ja/Yes		Nej/No		
		Totalt	K	M		Antal	%	Antal	%	
Finlands omröstning/referendum										
Mariehamn	7 931	60,7	61,3	60,0	4 755	3 034	63,8	1 721	36,2	
Landsbygden	8 957	61,6	61,0	62,2	5 439	2 401	44,1	3 038	55,9	
Skärgården	1 864	61,6	61,0	62,1	1 135	450	39,6	685	60,4	
Åland	18 752	61,2	61,1	61,3	11 329	5 885	51,9	5 444	48,1	
Ålands omröstning/referendum										
Mariehamn	7 472	49,7	50,0	49,4	3 674	2 935	79,9	739	20,1	
Landsbygden	8 832	49,5	49,7	49,3	4 314	2 957	68,5	1 357	31,5	
Skärgården	1 786	44,5	43,8	45,1	779	564	72,4	215	27,6	
Åland	18 090	49,1	49,3	48,9	8 767	6 456	73,6	2 311	26,4	

Källa/Source: ÅSUB, Valstatistik/Statistics Åland, Election Statistics

14.15. Valdeltagandet vid allmänna val 1991-2018, procent

Participation rate in public elections 1991-2018, per cent

År/Year	Val/Elections					
	Lagting/ Leg. assembly	Kommun/ Municipal	Riksdag/ Parliament (Finnish)	President/ Presidential		EU-parlament/ European Parliament
				1:a omg/ 1st round	2:a omg/ 2nd round	
1991	62,4	62,6	50,8			
1994				70,3	74,3	
1995	62,5	62,2	52,1			
1996						44,4
1999	66,0	66,2	54,8			21,8
2000				59,1	61,6	
2003	67,6	68,4	60,3			
2004						35,6
2006				57,7	61,9	
2007	67,8	66,4	57,0			
2009						48,2
2011	66,9	64,3	51,1			
2012				56,4	55,8	
2014						57,3
2015	70,4	67,4	57,9			
2018				58,7	.	

Källa/Source: ÅSUB, Valstatistik/Statistics Åland, Election Statistics

14.16. Andel av rösterna som avgivits före valdagen vid allmänna val 1991-2018, procent

Share of votes cast in advance at public elections 1991-2015, per cent

År/Year	Val/Elections					
	Lagting/ Leg. assembly	Kommun/ Municipal	Riksdag/ Parliament (Finnish)	President/ Presidential		EU-parlament/ European Parliament
				1:a omg/ 1st round	2:a omg/ 2nd round	
1991	16,6	16,1	21,4			
1994				24,3	30,7	
1995	23,4	23,2	29,8			
1996						24,9
1999	27,7	27,1	26,6			36,2
2000				32,3	37,4	
2003	27,2	26,8	25,9			
2004						30,8
2006				33,7	36,7	
2007	32,3	31,6	35,3			
2009						35,6
2011	34,6	33,7	31,4			
2012				33,0	40,0	
2014						34,9
2015	37,6	36,4	34,7			
2018				29,7		

Källa/Source: ÅSUB, Valstatistik/Statistics Åland, Election Statistics

Figur 14.10. Valdeltagandet efter kön vid de senaste valen
Participation in the latest elections by sex

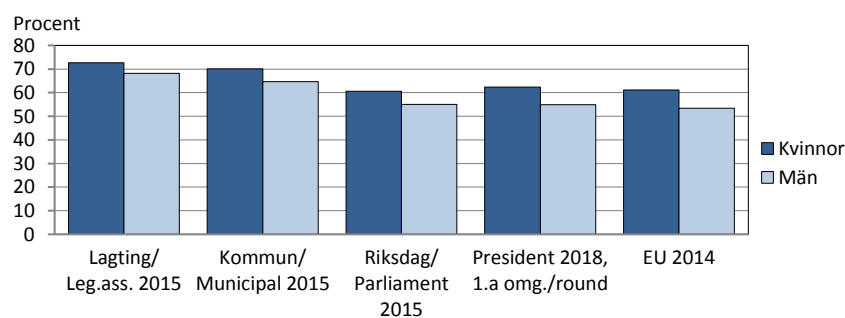

Källa/Source: ÅSUB, Valstatistik/Statistics Åland, Election Statistics

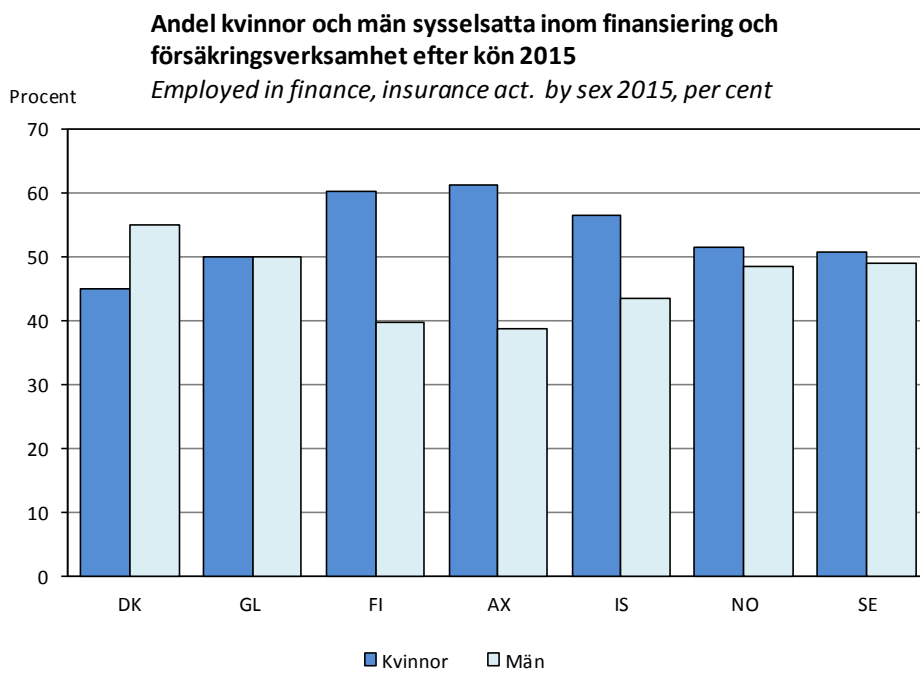

**Nordisk och internationell
jämförande statistik**
*Nordic and international
comparative statistics*

Nordisk och internationell jämförande statistik

Detta kapitel innehåller uppgifter om de nordiska länderna och autonomierna samt en tabell som omfattar alla världens länder. I tabellerna och diagrammen används följande landskoder för de nordiska länderna:

DK = Danmark

FO = Färöarna

GL = Grönland

FI = Finland (exkl. Åland)

AX = Åland

IS = Island

NO = Norge

SE = Sverige

Källorna anges under varje tabell och är för uppgifterna om de nordiska länderna Nordisk Statistik, tidigare Nordisk statistisk årsbok. Tillförlitligheten är hög i och med att uppgifterna som har sammanställts av Danmarks statistik har tagits fram av de nationella nordiska statistikbyråerna som ytterligare har granskat det färdiga materialet. Det finns olika problem med att göra statistiska jämförelser mellan länder, men i den nordiska statistiken läggs speciell vikt vid att de uppgifter som tas med skall vara så jämförbara som möjligt.

Utförlig statistik om de nordiska länderna publiceras i en databas, <https://www.norden.org/sv/statistik>. Från ÅSUBs hemsida www.asub.ax hittar man enkelt till internationell statistik via länkar till såväl statistiska organisationer som till nationella statistikbyråer över hela världen.

Ansvarig för det nordiska statistiksamarbetet på ÅSUB är Iris Åkerberg, info@asub.ax

Nordic and international comparative statistics

This chapter includes data on the Nordic countries and autonomies as well as a table on all the countries of the world.

Country codes:

DK = Denmark

FO = Faroe Islands

GL = Greenland

FI = Finland (excl. Åland)

AX = Åland

IS = Iceland

NO = Norway

SE = Sweden

More detailed statistics on the Nordic countries are published in the following database: <http://91.208.143.100/pxweb/norden/pxweb/en/Nordic%20Statistics>. At the website of Statistics Åland, www.asub.ax, international statistics are easily accessible through links to statistical organisations and national statistical institutes from all over the world.

Contact person is Iris Åkerberg, info@asub.ax

15.1. Markanvändning 2016, 1 000 ha*Land use 2016, 1 000 ha*

Markanvändn./Land use	DK	FO	GL	FI ²⁾	AX ²⁾	IS	NO	SE
Totalt	4 293	140	216 609	33 685	158	10 349	32 320	44 744
Åker och trädgård/ <i>Arable land</i>	2 446	2 253	14	129	807	2 580
Bete och äng/ <i>Permanent meadows</i>	404	..	1	26	7	1 751	175	452
Skogsmark/ <i>Forests</i>	545	..	0	22 679	90	203	12 601	..
Övrig landareal/ <i>Other land area</i>	803	139	41 044	5 276	44	6 941	16 621	..
Sjöar, glaciärer/ <i>Lakes, glaciers</i>	94	1	175 564	3 451	3	1 330	2 117	4 012

²⁾Uppgifterna gäller för 2014/*Figures from 2014.*Källa/*Source*: Nordisk statistisk årsbok, ÅSUB/*Nordic Statistical Yearbook, Statistics Åland***15.2. Befolkning efter kön 1.1.1990-2017, 1 000 personer***Population by sex and age 1.1.1990-2017, 1 000 inhabitants*

Kön/Sex		DK	FO	GL	FI	AX	IS	NO	SE
Totalt	1990	5 135	48	56	4 950	24	253	4 233	8 527
	2000	5 330	45	56	5 146	26	279	4 478	8 861
	2010	5 535	49	56	5 324	28	318	4 858	9 341
	2014	5 627	48	56	5 423	29	326	5 109	9 645
	2015	5 660	49	56	5 443	29	329	5 166	9 747
	2017	5 749	50	56	5 474	29	338	5 258	9 995
	Kvinnor	1990	2 605	23	26	2 549	12	126	2 140
2000		2 696	22	26	2 635	13	139	2 261	4 481
2010		2 791	23	27	2 712	14	158	2 431	4 692
2014		2 835	23	27	2 757	14	162	2 542	4 831
2015		2 849	24	26	2 765	14	164	2 567	4 875
2017		2 889	24	26	2 776	15	167	2 609	4 982
Män		1990	2 531	25	30	2 401	12	127	2 093
	2000	2 634	23	30	2 510	13	140	2 217	4 380
	2010	2 743	25	30	2 611	14	160	2 427	4 649
	2014	2 792	25	30	2 666	14	163	2 567	4 814
	2015	2 811	25	30	2 677	14	165	2 599	4 872
	2017	2 860	26	29	2 698	15	171	2 649	5 013

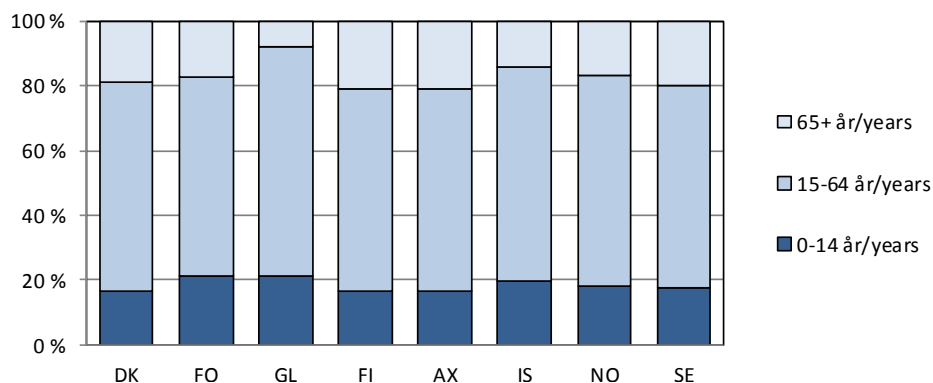
Källa/*Source*: Nordisk statistisk årsbok, ÅSUB/*Nordic Statistical Yearbook, Statistics Åland***Figur 15.1. Befolkning efter ålder 1.1.2017***Inhabitants by age 1.1.2017*Källa/*Source*: Nordisk statistisk årsbok, ÅSUB/*Nordic Statistical Yearbook, Statistics Åland*

15.3. Förväntad medellivslängd vid födseln efter kön 2000-2016
Life expectancy at birth by sex 2000-2016

Kön/Sex	År/Year	DK	FO ¹⁾³⁾	GL	FI	AX ⁴⁾	IS ²⁾	NO	SE
Kvinnor	2000	79,0	81,6	68,0	81,0	81,5	81,4	81,4	82,0
	2005	80,2	82,2	70,9	82,3	83,6	83,1	82,5	82,8
	2010	81,2	84,4	72,9	83,2	83,8	83,5	83,2	83,5
	2014	82,7	84,2	73,6	83,9	84,3	83,6	84,1	84,1
	2015	82,5	84,4	74,1	84,1	84,3	83,6	84,2	84,2
	2016	82,8	84,7	..	84,1	84,2	84,1
Män	2000	74,3	76,2	62,8	74,1	78,5	77,6	76,0	77,4
	2005	75,6	77,2	65,5	75,5	77,6	79,2	77,7	78,4
	2010	77,1	78,7	67,9	76,7	80,1	79,5	78,9	79,5
	2014	78,5	78,9	69,1	78,2	80,9	80,6	80,0	80,3
	2015	78,6	79,0	69,6	78,5	79,5	81,0	80,4	80,3
	2016	78,8	79,9	..	78,4	80,6	80,6

¹⁾Åren avser en period som innefattar respektive år och de fyra föregående åren/*The years refer to a period of the year in question and the preceding four years.* ²⁾Siffrorna avser ett medeltal för respektive år och det föregående året/*The figures refer to an average of the year in question and the preceding year.* ³⁾Reviderade siffror för 2000-2010/*Revised figures for 2000-2010.* ⁴⁾Uppgifterna från och med 2005 gäller femårsperioder/*Figures from 2005 are shown for five-year periods.*

Källa/Source: Nordisk statistisk årsbok, ÅSUB/Nordic Statistical Yearbook, Statistics Åland

15.4. Folktäthet efter km² landareal 1.1.1990-2017
Population density 1.1.1990-2017

År/Year	DK	FO	GL	FI	AX	IS	NO	SE
1990	119,2	33,9	0,2	16,3	15,9	2,5	13,8	20,9
1995	121,0	31,4	0,2	16,7	16,5	2,5	14,2	21,5
2000	123,7	32,4	0,2	17,0	16,8	2,7	14,6	21,6
2005	125,6	34,6	0,1	17,2	17,4	2,9	15,1	22,0
2010	128,4	34,8	0,1	17,6	17,9	3,1	15,9	22,8
2014	130,5	34,6	0,1	17,9	18,5	3,6	16,9	23,7
2015	131,7	34,8	0,1	18,0	18,6	3,6	17,0	23,9
2016	132,8	35,2	0,1	18,1	18,7	3,7	17,1	24,2
2017	133,8	35,7	..	18,1	18,8	3,7	17,3	24,5

Källa/Source: Nordisk statistisk årsbok, ÅSUB/Nordic Statistical Yearbook, Statistics Åland

15.5. Befolkningsrörelsen 2015-2016 per 1 000 personer av medelfolkmängden
Population changes 2015-2016 per 1 000 of the mean population

	År/Year	DK	FO	GL	FI	AX	IS	NO	SE
Födda/ Births	2015	10,2	12,4	15,3	10,1	9,5	12,5	11,4	11,7
	2016	10,8	13,6	14,9	9,6	10,1	12,0	11,2	11,8
Döda/ Deaths	2015	9,2	7,7	8,4	9,6	9,8	6,6	7,8	9,3
	2016	9,2	7,6	8,7	9,8	10,2	6,9	7,8	9,2
Föd.netto/ Excess of births	2015	1,0	4,7	6,8	0,5	-0,3	5,9	3,5	2,4
	2016	1,5	6,0	6,1	-0,2	-0,1	5,1	3,5	2,7
Nettoflyttn./ Net immigr.	2015	8,6	6,5	-9,0	2,2	2,6	4,4	5,7	8,0
	2016	5,8	8,6	-5,6	2,9	8,0	12,1	5,0	11,8
Folkökning/ Increase in pop.	2015	9,6	11,2	-2,5	2,7	2,2	10,4	9,3	10,6
	2016	7,2	14,6	-0,2	2,8	7,9	17,3	8,5	14,5

Källa/Source: Nordisk statistisk årsbok, ÅSUB/Nordic Statistical Yearbook, Statistics Åland

Figur 15.2. Befolkningsprognos 2020-2050, Index 2010 = 100
Population projections 2020-2050, Index 2010 = 100

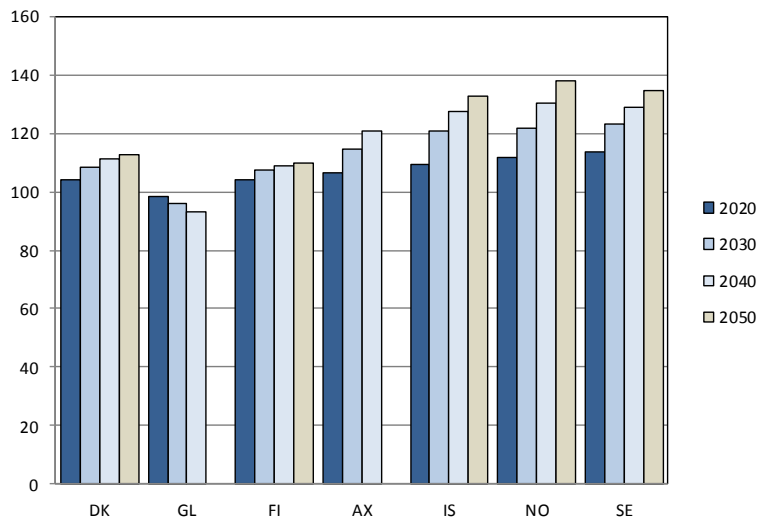

Källa/Source: Nordisk statistisk årsbok, ÅSUB/Nordic Statistical Yearbook, Statistics Åland

15.6. Användning av åkermarken 2016, 1 000 ha
Use of arable land 2016, 1 000 hectares

Gröda/Crop	DK	FO	GL	FI	AX	IS	NO	SE
Totalt	2 625	...	1	2 235	14	121	807	2 569
Vete/Wheat	585	221	2	0	67	451
Råg/Rye	99	27	0	0	5	17
Korn/Barley	709	485	1	4	137	311
Havre/Oats	51	331	1	0	76	181
Blandsäd/Mixed grain	48	40	0	0	..	46
Potatis/Potatoes	44	21	1	1	12	25
Sockerbetor/Sugar beet	35	12	0	0	..	29
Vall och annat foder/ Ley and other fodder	415	..	1	684	6	115	484	1 152
Oljev växter/Oil plants	86	62	0	0	4	102
Övr. växter o. träda/ Other crops and fallow	441	352	2	1	20	248

Källa/Source: Nordisk statistisk årsbok, ÅSUB/Nordic Statistical Yearbook, Statistics Åland

Figur 15.3. Ekologisk odling 2016, andel av åkermarken, %
Use of arable land, organic farming 2016, per cent

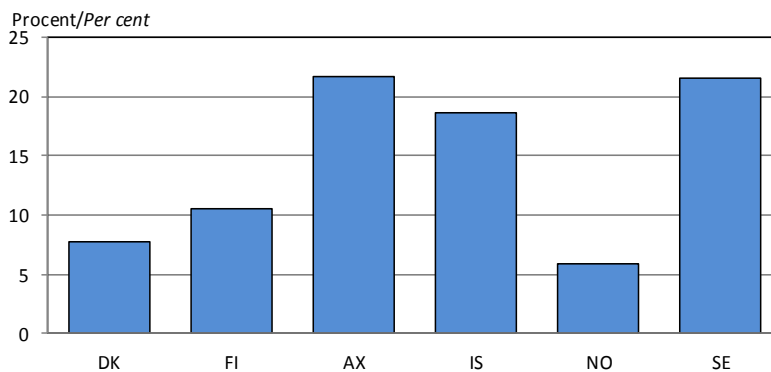

Källa/Source: Nordisk statistisk årsbok, ÅSUB/Nordic Statistical Yearbook, Statistics Åland

15.7. Fiske, årlig fångst 2016, ton
Fishing, annual catches 2016, tonnes

Fisk/Fish	DK	FO	GL ²⁾	FI	AX	IS	NO	SE
Totalt	868 929	568 425	104 121	141 422	15 899	1 059 023	2 043 527	198 014
Sötvattenfisk/ <i>Freshwater fish</i>	452	..	21	3 914	201	0	10	2 341
Plattfisk/Flat fishes ¹⁾	33 690	6 611	28 164	2	3	72 049	20 735	833
Torskfisk/Cod	100 594	385 894	32 815	20	68	560 725	1 061 351	9 342
Övr. saltvattenfisk/ <i>Other sea-water fishes</i>	473 271	167 993	7 527	137 486	15 627	420 235	751 116	181 942
Skaldjur/Shellfish	62 205	7 927	35 594	6 014	210 315	3 556

¹⁾Tidigare benämnd Flundra/Formerly named Flounder. ²⁾ Uppgifterna gäller 2015/The figures refer to 2015.

Källa/Source: Nordisk statistisk årsbok, ÅSUB/Nordic Statistical Yearbook, Statistics Åland

15.8. Bostäder efter hustyp 2015-2016, 1 000 st
Number of dwellings by type of building 2015-2016, 1 000 pcs

Hustyp/ Type of building	DK	FO	GL	FI	AX	IS	NO	SE
2015								
Totalt	2 483	2 919	16	135	2 456	4 717
En- och tvåfamiljshus/ <i>One- and two-family houses</i>	1 400	1 541	11	66	1 474	2 018
Flerfamiljshus/ <i>Apartment blocks</i>	1 013	1 321	5	68	862	2 389
Övriga/Other	70	56	0	1	121	310
2016								
Totalt	2 508	2 952	16	136	2 485	4 796
En- och tvåfamiljshus/ <i>One- and two-family houses</i>	1 415	1 549	11	66	1 483	2 054
Flerfamiljshus/ <i>Apartment blocks</i>	1 023	1 348	5	69	879	2 424
Övriga/Other	70	56	0	1	123	318

Källa/Source: Nordisk statistisk årsbok, ÅSUB/Nordic Statistical Yearbook, Statistics Åland

15.9. Nybyggda lägenheter 1990-2016
Dwellings completed 1990-2016

År/Year	DK	FO	GL	FI	AX	IS	NO	SE
1990	27 237	..	331	65 133	264	..	27 120	58 426
1995	13 503	..	260	24 979	52	1 236	19 214	12 678
2000	16 413	140	..	32 609	131	1 258	19 534	12 984
2005	26 557	169	189	34 012	165	3 106	29 544	23 068
2010	11 674	257	..	25 653	241	1 148	17 832	19 500
2014	13 640	71	..	29 053	193	1 149	28 100	29 164
2015	12 951	97	..	28 674	..	1 120	28 137	34 603
2016	17 682	90	..	30 266	..	1 513	29 394	42 441

Källa/Source: Nordisk statistisk årsbok, ÅSUB/Nordic Statistical Yearbook, Statistics Åland

15.10. Gästnätter på hotell efter gästernas hemland 2016, 1 000 st*Number of nights spent at hotels by home country of the guests 2016, 1 000 pcs*

Gästernas hemland/ <i>Home country of the guests</i>	DK	FO	GL	FI	AX	IS	NO	SE
Totalt	18 992	202	241	16 132	207	3 867	22 623	35 315
Danmark/ <i>Denmark</i>	11 076	47	52	94	3	94	484	528
Färöarna/ <i>Faroe Isl.</i>	52	29	0	5
Grönland/ <i>Greenland</i>	27	0	139	..	0	1
Finland	159	1	..	11 323	97	32	137	411
Island/ <i>Iceland</i>	45	6	3	12	0	403	26	23
Norge/ <i>Norway</i>	1 275	12	3	140	2	83	15 996	1 198
Sverige/ <i>Sweden</i>	1 233	5	6	341	91	108	805	26 473
Tyskland/ <i>Germany</i>	772	6	6	444	2	438	731	938
Storbritannien/ <i>Great Britain</i>	772	5	4	453	1	768	653	749
USA	567	3	8	224	1	898	462	508
Japan	74	0	1	210	0	70	108	85
Övriga länder/ <i>Other</i>	2 940	88	18	2 891	10	967	3 221	4 401

Källa/Source: Nordisk statistisk årsbok, ÅSUB/Nordic Statistical Yearbook, Statistics Åland

15.11. Personbilar 1.1.1990-2017*Private cars 1.1.1990-2017*

År/Year	DK	FO	GL	FI	AX	IS	NO	SE
Antal personbilar, 1 000 st/Number of private cars, 1 000 pcs								
1990	1 598	14	..	1 885	12	124	..	3 601
1995	1 611	11	..	1 847	13	116	1 654	3 631
2000	1 843	14	2	2 056	14	151	1 814	3 890
2005	1 916	18	4	2 316	16	175	1 978	4 113
2010	2 120	20	5	2 740	18	205	2 244	4 301
2015	2 330	21	4	3 173	22	217	2 555	4 586
2016	2 391	22	4	3 235	23	226	2 610	4 669
2017	2 466	23	..	3 299	23	..	2 663	4 768
Personbilar per 1 000 invånare/Private cars per 1 000 inhabitants								
1990	311	298	..	381	498	490	..	422
1995	309	259	..	364	501	435	380	412
2000	346	313	36	399	526	543	405	439
2005	354	362	77	444	586	598	429	456
2010	383	411	96	515	662	646	462	460
2015	412	440	75	583	768	661	495	470
2016	419	451	78	593	784	681	501	474
2017	429	466	..	603	799	..	506	477

Källa/Source: Nordisk statistisk årsbok, ÅSUB, Statistikcentralen/Nordic Statistical Yearbook, Statistics Åland, Statistics Finland

15.12. Arbetslöshet efter kön 1.1.2014-2016, procent*Unemployed by sex 1.1.2014-2016, per cent*

År/Year	Kön/Sex	DK	FO	GL	FI	AX	IS	NO	SE
2014	Totalt	6,8	3,1	10,3	8,8	3,9	5,1	3,6	8,1
	- kvinnor	6,9	4,1	10,3	8,1	3,4	4,9	3,4	7,8
	- män	6,6	2,2	10,3	9,6	4,4	5,2	3,9	8,4
2015	Totalt	6,3	3,6	9,1	9,6	4,4	4,2	4,5	7,6
	- kvinnor	6,5	4,4	9,3	9,0	4,0	4,3	4,2	7,4
	- män	6,1	2,9	8,9	10,2	4,7	4,1	4,8	7,8
2016	Totalt	6,3	3,1	..	9,0	4,0	3,1	4,9	8,4
	- kvinnor	6,8	4,1	..	8,7	3,4	3,2	4,1	7,9
	- män	6,0	2,2	..	9,3	4,6	3,1	5,6	8,9

Källa/Source: Nordisk statistisk årsbok, ÅSUB/Nordic Statistical Yearbook, Statistics Åland

15.13. Sysselsatta efter näringsgren 1.1.2015, könsfördelning i procent
Employed persons by industry 1.1.2015, distribution by sex per cent

Näringsgren/Industry Kön/Sex	DK	FO	GL	FI	AX	IS	NO	SE
Kvinnor	47,4	46,0	45,2	49,1	49,9	48,2	47,6	48,1
Jord- o. skogsbr., fiske/ <i>Agricult., forestry, fish.</i>	20,7	..	5,9	26,6	26,7	19,4	22,3	25,7
Tillverkning, gruvdrift, övr. industri/ <i>Manufact., mining, other ind.</i>	30,1	..	14,3	25,0	25,9	25,3	21,9	23,2
- därav tillverkn./of which <i>manufacturing</i>	30,9	..	33,3	25,6	28,2	28,2	22,5	23,4
Byggv./Construction	8,9	..	11,3	7,8	6,5	..	9,3	8,1
Handel, transport, hotell, restaurang/Trade, transp., <i>hotels, restaurants</i>	41,0	..	40,4	45,1	41,3	46,8	42,0	40,3
Inform. o komm./Infor- mation and communic.	28,5	32,7	30,1	32,6	28,7	29,2
Finans. o förs.verks./ <i>Finance, insurance act.</i>	44,9	..	50,0	60,2	61,2	56,5	51,5	50,8
Fastighetsverks./Real estate activities	31,1	..	33,3	52,5	38,5	..	39,4	39,3
Juridik, ekon., vetensk, stödtj./Prof., scientific, <i>techn. activities</i>	45,3	..	100,0	44,9	50,7	41,9	44,5	43,7
Samhällstj./Publ. serv.	69,0	..	68,0	75,7	76,3	72,1	70,7	71,8
Övr. serv./Other. serv.	64,7	..	32,3	70,6	58,6	59,5	68,5	66,9
Okänd/Unknown	38,8	..	33,3	55,8	22,6	..	39,7	50,8
Män	52,6	54,0	54,8	50,9	50,1	51,8	52,4	51,9
Jord- o. skogsbr., fiske/ <i>Agricult., forestry, fish.</i>	79,3	..	100,0	73,3	73,3	79,2	77,7	74,3
Tillverkning, gruvdrift, övr. industri/ <i>Manufact., mining, other ind.</i>	69,7	..	85,7	74,8	74,1	72,2	78,1	76,8
- därav tillverkn./of which <i>manufacturing</i>	69,1	..	66,7	74,4	71,8	71,2	77,5	76,6
Byggv./Construction	91,1	..	88,9	92,2	93,5	..	90,7	91,9
Handel, transport, hotell, restaurang/Trade, transp., <i>hotels, restaurants</i>	59,0	..	57,9	54,9	58,7	53,6	58,0	59,7
Inform. o komm./Infor- mation and communic.	71,5	67,3	69,9	67,4	71,3	70,8
Finans. o förs.verks./ <i>Finance, insurance act.</i>	55,1	..	50,0	39,8	38,8	43,5	48,5	49,1
Fastighetsverks./Real estate activities	68,9	..	66,7	47,5	61,5	..	60,6	60,7
Juridik, ekon., vetensk, stödtj./Prof., scientific, <i>techn. activities</i>	54,7	..	0,0	55,1	49,3	58,1	55,6	56,3
Samhällstj./Publ. serv.	31,0	..	32,0	24,3	23,7	28,1	29,4	28,2
Övr. serv./Other. serv.	34,4	..	67,7	29,3	41,4	40,5	31,3	33,1
Okänd/Unknown	61,2	..	66,7	44,2	77,4	..	58,6	48,9

Not/Note: Fr.o.m. 2013 ingår personliga tjänster i samhällstjänster och övriga servicesektorn samt okänd redovisas separat/As of 2013, personal services are included in public services and other services as well as unknown are presented separately.

Källa/Source: Nordisk statistisk årsbok, ÅSUB/Nordic Statistical Yearbook, Statistics Åland

Figur 15.4. Sysselsättningstal efter kön 1.1.2015

Employment rate by sex 1.1.2015

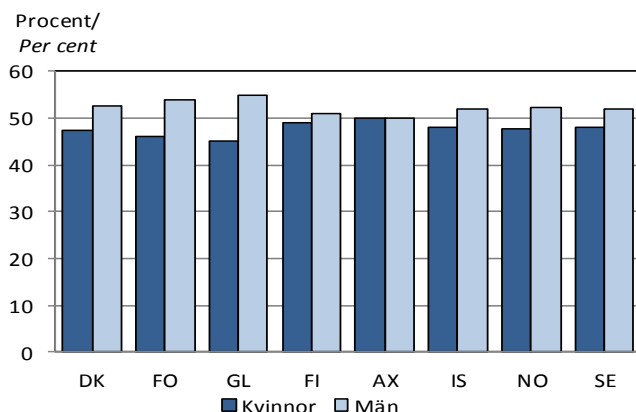

Not/Note: Siffrorna för Färöarna gäller 2010/The figures for Faroe Islands refer to 2010

Källa/Source: Nordisk statistisk årsbok, ÅSUB/Nordic Statistical Yearbook, Statistics Åland

Figur 15.5. Bruttonationalprodukten per capita 2000 och 2015, EUR PPP

Gross domestic product per capita 2000 and 2015, EUR PPP

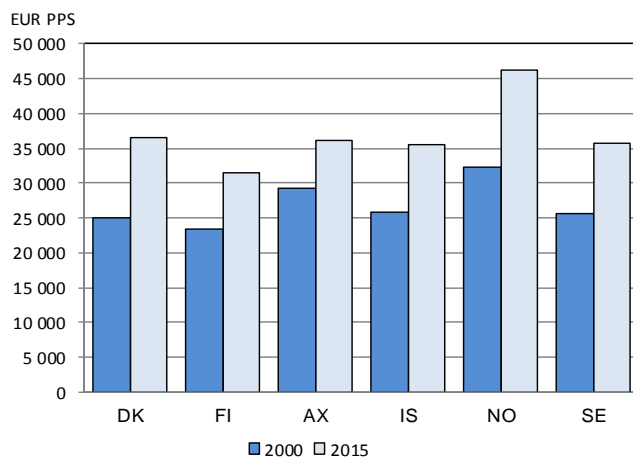

Källa/Source: Nordisk statistisk årsbok, ÅSUB/Nordic Statistical Yearbook, Statistics Åland

Figur 15.6. Barn i dagvård 2005 och 2016, procent av 0-6 åringar

Children in day-care 2005 and 2016 per cent of 0-6 years

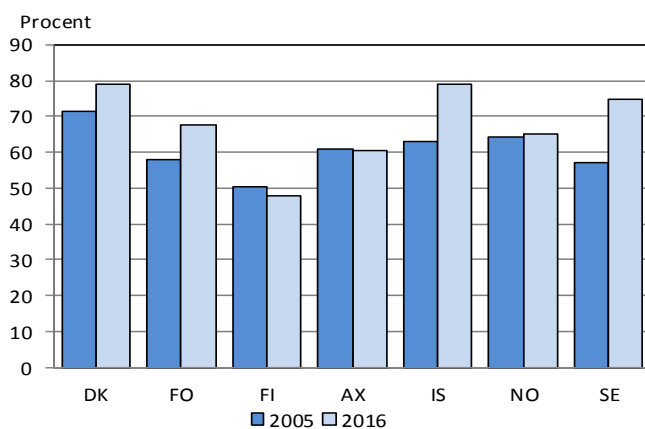

Not/Note: Gäller åldersgrupp 0-10 för DK, FO och SE, 0-7 år för FI och AX, 0-6 år för IS och NO/The age group is 0-10 years for DK, FO and SE, 0-7 years for FI and AX, 0-6 years for IS and NO. 2012 års siffror för NO gäller 2011/The figures for 2012 for NO refer to 2011.

Källa/Source: Nordisk statistisk årsbok, ÅSUB/Nordic Statistical Yearbook, Statistics Åland

15.14. Konsumentprisindex 2000-2016, 2005=100
Consumer price index 2000-2016, 2005=100

År/Year	DK	FO	GL	FI	AX	IS	NO	SE
2000	90,8	94,0	94,2	81,6	91,7	93,0
2005	100,0	100,0	100,0	100,0	100,0	100,0	100,0	100,0
2010	111,1	111,0	115,7	109,7	110,1	148,8	111,9	107,9
2014	118,5	114,1	127,1	119,6	119,4	172,6	119,0	114,1
2015	119,0	112,1	128,9	119,4	119,5	175,4	121,5	114,7
2016	119,3	111,8	130,5	119,8	120,2	178,4	125,9	115,9

Not/Note: Reviderade uppgifter för Färöarna, Island, Norge och Sverige gällande 2015/Revised figures for the Faroe Islands, Iceland,

Norway and Sweden regarding 2015.

Källa/Source: Nordisk statistisk årsbok, ÅSUB/Nordic Statistical Yearbook, Statistics Åland

15.15. Folkbiblioteksverksamhet 2000-2016
Public libraries 2000-2016

År/Year	DK	FO	GL	FI	AX	IS	NO	SE
Bokbestånd/Books (1 000-tal)								
2000	..	212	..	40 565	333	2 166	20 917	44 012
2005	..	226	..	40 880	321	..	20 060	41 359
2010	23 163	39 655	326	..	21 462	36 302
2011	21 880	302	..	39 296	326	..	21 142	36 258
2012	20 993	328	..	38 764	325	..	20 913	39 376
2013	20 371	331	..	38 144	327	..	20 417	38 569
2014	19 748	361	..	37 427	316	..	19 769	37 073
2015	18 744	333	..	36 513	315	..	19 274	37 134
2016	..	363	..	35 639	313	..	16 080	36 124
Bokutlån./Home loans (1 000-tal)								
2000	..	123	..	101 711	486	2 159	18 387	70 140
2005	..	150	..	105 570	474	..	17 898	60 181
2010	45 983	96 228	476	..	24 895	68 710
2011	44 598	162	..	97 428	469	..	24 977	69 007
2012	42 292	169	..	94 908	461	..	24 550	67 928
2013	39 790	158	..	92 776	449	..	23 794	66 965
2014	37 332	144	..	90 870	428	..	23 215	66 576
2015	35 446	141	..	89 218	413	..	22 840	63 484
2016	..	134	..	87 417	411	..	15 946	61 147

Not/Note: Reviderade uppgifter för Danmark/Revised figures for Denmark

Källa/Source: Nordisk statistisk årsbok, ÅSUB/Nordic Statistical Yearbook, Statistics Åland

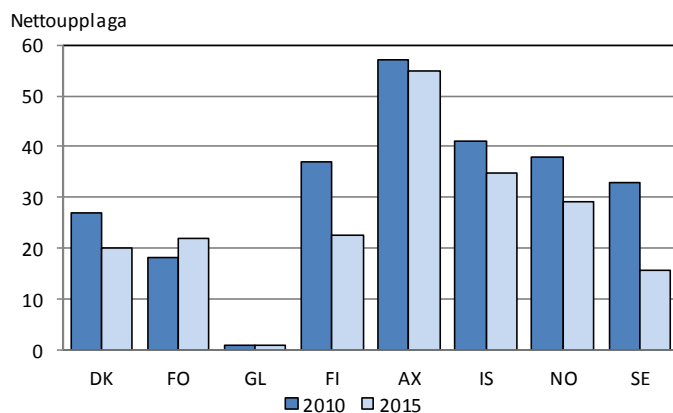
Figur 15.7. Dagstidningar, genomsnittlig nettouplaga per 100 personer 2010-2015
Newspapers, average daily net circulation per 100 persons 2010-2015

Not/Note: 2015 års siffror för AX gäller 2011. 2015 års siffror för DK och GL gäller 2014/The figures for 2015 for AX refer to 2011. The figures for 2015 for DK and GL refer to 2014.

Källa/Source: Nordisk statistisk årsbok, ÅSUB/Nordic Statistical Yearbook, Statistics Åland

15.16. Valdeltagande vid parlamentsvalen 1990-2017, procent*Voting percentage in parliamentary elections 1990-2017, per cent*

År/Year	DK	FO	GL	FI	AX	IS	NO	SE
1990	82,8	87,5						
1991			67,5	68,4	62,4	87,6		86,7
1992								
1993							75,8	
1994	84,3	82,5						86,8
1995			69,6	68,6	62,5	87,4		
1996								
1997							78,3	
1998	86,0	88,2						81,4
1999			76,9	65,3	66,0	84,1		
2000								
2001	87,2						75,5	
2002		91,6	75,4					80,1
2003				66,7	67,6	87,7		
2004		92,3						
2005	84,5		74,9				77,4	
2006								82,0
2007	86,6			65,0	67,8	83,6		
2008		89,5						
2009			71,3			85,1	76,4	
2010								84,6
2011	87,7	87,1		67,4	66,9			
2012								
2013			74,2			81,5	78,2	
2014			72,9					85,8
2015	85,9	88,8		66,9	70,4			
2016						79,2		
2017						81,2	78,2	

Källa/Source: Nordisk statistisk årsbok, ÅSUB/Nordic Statistical Yearbook, Statistics Åland

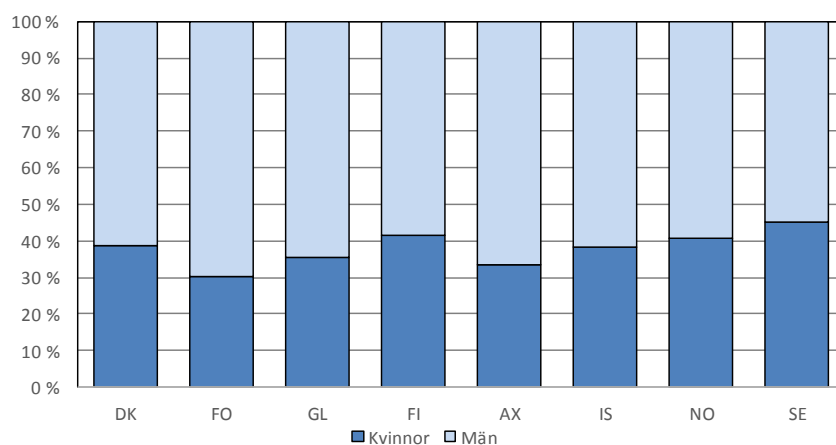
Figur 15.8. Invalda till de nordiska parlamenten i de senaste valen efter kön*Candidates elected to the national parliaments in the latest elections by sex*

Källa/Source: Nordisk statistisk årsbok, ÅSUB/Nordic Statistical Yearbook, Statistics Åland

15.17. Världens länder. Areal, medelfolkmängd och folktäthet 2016
Countries of the world. Area, mean population and population density 2016

Land/ Country	Areal km ² / Area km ²	Medel- folkmängd/ Mean popu- lation x 1 000	Invånare per km ² / Inhabi- tants per km ²	Land/ Country	Areal km ² / Area km ²	Medel- folkmängd/ Mean popu- lation x 1 000	Invånare per km ² / Inhabi- tants per km ²
Europa	23 049 437	737 167	32	<i>Icke suveräna områden/Non-sovereign areas</i>			
<i>Suveräna stater/Sovereign states</i>				Danmark			
Danmark	42 921	5 724	133	Färöarna	1 393	50	36
Finland	336 861	5 507	16	Finland			
Island	103 000	333	3	Åland	1 583	29	18
Norge	323 772	5 237	16	Norge			
Sverige	438 574	9 851	22	Svalbard och Jan Mayen	62 422	2	0
Albanien	28 748	2 886	100	Storbritannien			
Andorra	468	72	155	Gibraltar	6	33	5 500
Belgien	30 528	11 311	371	Guernsey	64	62	980
Bosnien-Herce- govina	51 209	3 513	69	Isle of Man	572	86	150
Bulgarien	110 372	7 154	65	Jersey	116	104	898
Estland	45 227	1 316	29	Asien	31 902 561	4 269 011	134
Frankrike	551 500	64 732	117	<i>Suveräna stater/Sovereign states</i>			
Grekland	131 957	10 784	82	Afghanistan	652 864	27 657	42
Irland	69 825	4 725	68	Armenien	29 743	2 993	101
Italien	302 073	60 666	201	Azerbajdjan	86 600	9 756	113
Kroatien	56 594	4 191	74	Bahrain	778	1 424	1 829
Lettland	64 573	1 969	30	Bangladesh	147 570	160 800	1 090
Liechtenstein	160	38	235	Bhutan	38 394	769	20
Litauen	65 286	2 889	44	Brunei	5 765	417	72
Luxemburg	2 586	576	223	Cypern	9 251	848	92
Makedonien	25 713	2 072	81	Demokr. folkrep.			
Malta	315	434	1 378	Korea	120 538	23 612	196
Moldavien	33 846	3 553	105	Filippinerna	300 000	103 243	344
Monaco	2	38	19 100	Förenade arab- emiraten	71 024	9 121	128
Montenegro	13 812	622	45	Georgien	69 700	3 719	53
Nederländerna	41 542	16 979	409	Indien	3 287 263	1 213 370	369
Polen	312 679	37 967	121	Indonesien	1 910 931	258 705	135
Portugal	92 226	10 341	112	Irak	435 052	36 659	84
Rumänien	238 391	19 760	83	Iran	1 628 750	79 686	49
Ryska federa- tionen	17 098 246	143 507	8	Israel	22 072	8 216	372
San Marino	61	34	557	Japan	377 930	126 995	336
Schweiz	41 291	8 327	202	Jordanien	89 318	9 798	110
Serbien ¹⁾	88 499	7 058	80	Kambodja	181 035	15 405	85
Slovakien	49 035	5 431	111	Kazakstan	2 724 902	17 161	6
Slovenien	20 273	2 064	102	Kina	9 600 000	1 371 220	143
Spanien	505 944	46 446	92	Kirgisistan	199 949	6 080	30
Storbritannien	242 495	65 383	270	Kuwait	17 818	3 925	220
Tjeckien	78 870	10 554	134	Laos	236 800	6 906	29
Turkiet, se Asien				Libanon	10 452	3 972	380
Tyskland	357 386	82 176	230	Malaysia	330 345	31 661	96
Ukraina	603 500	42 591	71	Maldiverna	300	350	1 167
Ungern	93 022	9 830	106	Mongoliet	1 564 116	3 089	2
Vatikanstaten	0,4	0,5	1 025	Myanmar	676 553	52 917	78
Vitryssland	207 600	9 498	46	Nepal	147 181	28 431	193
Österrike	83 882	8 690	104	Oman	309 500	4 414	14

¹⁾ Serbien inklusive Kosovo/Including Kosovo.

Land/ Country	Areal km ² / Area km ²	Medel- folkmängd/ Mean popu- lation x 1 000	Invånare per km ² / Inhabi- tants per km ²	Land/ Country	Areal km ² / Area km ²	Medel- folkmängd/ Mean popu- lation x 1 000	Invånare per km ² / Inhabi- tants per km ²
Pakistan	796 095	191 710	241	Mali	1 240 192	17 319	14
Qatar	11 607	2 618	226	Marocko	446 550	34 487	77
Republiken Korea	100 339	51 246	511	Mauretanien	1 030 700	3 783	4
Saudiarabien	2 206 714	31 742	14	Mauritius	1 979	1 263	638
Singapore	719	5 607	7 799	Moçambique	799 380	26 424	33
Sri Lanka	65 610	21 203	323	Namibia	824 116	2 324	3
Syrien	185 180	21 124	114	Niger	1 267 000	19 865	16
Tadzjikistan	142 600	8 641	61	Nigeria	923 768	193 393	209
Thailand	513 120	65 932	128	Republiken			
Turkiet	780 004	77 738	99	Centralafrika	622 984	3 151	5
Turkmenistan	488 100	5 124	10	Rwanda	26 338	11 533	438
Uzbekistan	448 969	30 493	68	São Tomé och Príncipe	964	194	201
Vietnam	330 967	92 695	280	Senegal	196 712	14 800	75
Yemen	527 968	25 956	49	Seychellerna	457	93	204
Östra Timor	14 919	1 066	71	Sierra Leone	72 300	6 038	84
				Somalia	637 657	9 559	15
Icke suveräna områden/Non-sovereign areas				Sudan	1 879 358	39 648	21
Kina				Sydafrika	1 221 037	55 909	46
Hongkong	1 106	7 337	6 633	Sydsudan	658 841	11 071	17
Macao	30	643	21 430	Swaziland	17 363	1 133	65
Palestina	6 020	4 817	800	Tanzania	947 303	50 143	53
Afrika	30 280 304	1 152 999	38	Tchad	1 284 000	10 111	8
Suveräna stater/Sovereign states				Togo	56 785	7 143	126
Algeriet	2 381 741	40 836	17	Tunisien	163 610	11 299	69
Angola	1 246 700	25 789	21	Uganda	241 550	36 561	151
Benin	114 763	10 883	95	Zambia	752 612	15 934	21
Botswana	582 000	2 231	4	Zimbabwe	390 757	14 240	36
Burkina Faso	272 967	15 731	58	Icke suveräna områden/Non-sovereign areas			
Burundi	27 874	11 215	402	Frankrike			
Djibouti	23 200	865	37	Mayotte	374	235	629
Egypten	1 002 000	91 023	91	Réunion	2 513	851	339
Ekvatorialguinea	28 051	616	22	Storbritannien			
Elfenbenskusten	322 462	23 950	74	S:t Helena	122	5	38
Eritrea	117 600	5 028	42	S:t Helena: Ascension	88	1	8
Etiopien	1 104 300	92 205	83	S:t Helena: Tristan da			
Gabon	267 668	1 313	5	Cunha	98	0	3
Gambia	11 295	1 510	134	Västsahara	266 000	394	2
Ghana	238 537	28 308	119	Amerika	41 615 740	987 909	24
Guinea	245 836	11 319	46	Nord- och Mellanamerika			
Guinea-Bissau	36 125	1 548	43	Suveräna stater/Sovereign states			
Kamerun	475 650	22 710	48	Antigua och			
Kap Verde	4 033	531	132	Barbuda	442	91	206
Kenya	591 958	45 389	77	Bahamas	13 940	373	27
Komorererna	2 235	732	393	Barbados	431	275	637
Kongo-Brazzaville	342 000	4 278	13	Belize	22 966	378	16
Kongo-Kinshasa	2 344 858	66 515	28	Kanada	9 093 507	36 286	4
Lesotho	30 355	1 933	64	Costa Rica	51 100	4 890	96
Liberia	111 369	3 946	35	Kuba	109 884	11 239	102
Libyen	1 676 198	6 162	4	Dominica	750	70	93
Madagaskar	587 295	20 696	35	Dominikanska rep.	48 671	10 075	207
Malawi	117 726	16 833	143				

Land/ <i>Country</i>	Areal km ² / <i>Area km²</i>	Medel- folkmängd/ <i>Mean popu- lation x 1 000</i>	Invånare per km ² / <i>Inhabi- tants per km²</i>	Land/ <i>Country</i>	Areal km ² / <i>Area km²</i>	Medel- folkmängd/ <i>Mean popu- lation x 1 000</i>	Invånare per km ² / <i>Inhabi- tants per km²</i>
El Salvador	21 041	6 521	310	Paraguay	406 752	6 855	17
Förenta Staterna (USA)	9 833 517	323 128	33	Peru	1 285 216	31 489	25
Grenada	345	111	320	Surinam	163 820	550	3
Guatemala	108 889	15 073	138	Uruguay	173 626	3 480	20
Haiti	27 750	10 413	375	Venezuela	912 050	31 029	34
Honduras	112 492	8 577	76	Icke suveräna områden/ <i>Non-sovereign areas</i>			
Jamaica	10 991	2 729	248	Frankrike			
Mexico	1 964 375	122 273	62	Franska Guyana	83 534	263	3
Nicaragua	130 373	6 263	48	Storbritannien			
Panama	75 320	4 037	54	Falklandsöarna	12 173	3	0
Saint Kitts och Nevis	261	52	199	Oceanien	8 513 028	40 209	5
Saint Lucia	539	173	321	Suveräna stater/ <i>Sovereign states</i>			
Saint Vincent och Grenadinerna	389	110	283	Australien	7 692 024	24 129	3
Trinidad och Tobago	5 127	1 354	264	Fijiöarna	18 272	867	47
Icke suveräna områden/ <i>Non-sovereign areas</i>				Kiribati	726	109	150
Danmark				Marshallöarna	181	54	298
Grönland	2 166 086	56	0	Mikronesien	702	106	151
Frankrike				Nauru	21	14	660
Guadeloupe	1 705	396	232	Nya Zeeland	268 107	4 693	18
Martinique	1 128	377	334	Palau	459	21	46
S:t Barthélemy	22	9	432	Papua Nya Guinea	462 840	8 151	18
Saint Martin	53	38	710	Salomonöarna	28 896	639	22
Saint-Pierre och Miquelon	242	7	29	Samoa	2 842	195	69
Förenta Staterna				Tonga	747	104	139
Jungfruöarna	347	110	317	Tuvalu	26	10	388
Puerto Rico	8 868	3 411	385	Vanuatu	12 189	265	22
Nederländerna				Icke suveräna områden/ <i>Non-sovereign areas</i>			
Aruba	180	110	613	Australien			
Curacao	444	160	360	Norfolkön	36	2	56
Storbritannien				Frankrike			
Anguilla	91	15	162	Franska Polynesien	4 000	272	68
Bermuda	53	62	1 164	Nya Caledonien	19 100	275	14
Brittiska				Wallis och Futuna	142	12	83
Jungfruöarna	151	29	192	Förenta Staterna			
Caymanöarna	264	59	224	Amerikanska			
Montserrat	103	5	49	Samoa	199	61	306
Turks- och Caicosöarna	948	38	40	Guam	549	163	296
S y d a m e r i k a				Nordmarianerna	457	46	101
Suveräna stater/ <i>Sovereign states</i>				Nya Zeeland			
Argentina	2 780 400	43 590	16	Cooköarna	236	19	80
Bolivia	1 098 581	10 985	10	Niue	260	1	4
Brasilien	8 515 767	206 081	24	Tokelau	12	1	83
Chile	756 102	18 192	24	Storbritannien			
Colombia	1 141 748	48 748	43	Pitcairn	5	0	12
Ecuador	257 217	16 529	64	Antarktis			
Guyana	214 969	742	3		13 177 000	-	-

Not/Note: För vissa länder finns inte uppgifter för 2016. I dessa fall visas senast tillgängliga siffror med kursiv stil/*Figures for 2016 are not available for all countries. For these countries, the latest available figures are given in italics.*

Källa/Source: Förenta Nationerna, Demografisk årsbok/*United Nations, Dem. Yearbook*

Subject index

	<i>page</i>		
		Change of population	58
Abortions	190	Child care	183
Accidents caused by wild animals	126	Citizenship	50
Accommodation establishments	117	Citizenship, regional	50
Adult education centres	205	-applications	50
Age pyramids	43	Commuting	138
Agricultural tractors	121	Comprehensive schools	199-200
Agriculture	85,91	Construction	75-77, 79
-arable land	85	Consumer price index	162
-income	90	-Nordic comparisons	238
-production	90	Cottages	80
-production subsidies	90-91	Cultivated area	85
-type of production	86		
-use of arable land	88	Daily newspapers	212
Apprenticeship training	205	Deaths	59
Archipelago ferry service	127	-by age and sex	64
-by type of vehicle	127	-causes	65
-passengers and vehicles	127	Debts of household dwelling	106
Archives, provincial	212	Degreedays	26
Area		Dental care	188
-international comparisons	240	Dependency ratio	45
-of arable land	85	Divorces	59
-of forest	91	Driving licenses	
-of municipalities	23	-issued	124
-of water	23	-registered	124
Average life expectancy	66	Dwellings	73
		-by floor area	73
Bike routes	126	-by tenure status	73
Bird protection areas	27	-number of	73
Book production	210		
Building completions	79	Ecological production	89
Buildings	77	Education	199-208
-by year of completion	77	-expenditure	211
		-field of education	201-205, 208
Camping sites	117	Elderly center	184
Care-days	188	Elections	217-228
Care for elderly	184	-EU referendum	227
Cars		-European Parliament elections	227
-buses	121	-legislative assembly (Lagtinget)	217
-Nordic comparisons	235	-municipal elections	221
-number	121	-parliamentary	226
-road traffic accidents	125	-participation	220
Causes of death	65	-presidential	225

Elk-hunting	95	Guest harbours	117
Emigration	66	Harbours	115, 118
Employed		Hazardous waste	30
-by age	133	Health and medical care	
-by employer sector	139	-dental care	188
-by sex	139	-expenditure	190
-by status in employment	139	-primary care	187
Employed persons	134	-special care	188
Employment office	144	Health insurance	195
Employment ratio	133	Heating fuel	78
Enterprises	164	Home-help	184
-financial statements	160-161	Hospital beds	189
-number	164	Hotels	116
Expenditure		Households	52-53, 73
-of Government of Åland	169	-crowded living space	73
-of municipalities	173	Houshold dwelling units	52
Exports	102-103	Housing	73
		Housing production	
Families	53	-dwellings by type	77
Families with children	53	-dwellings completed	75
Family allowances	191	-living space	76
Farms	85	-Nordic comparisons	234
Fertilizers	31	-type of building	76
Finances		Hunt on roe deers	95
-of Government of Åland	169-172	Hunting	
-of municipalities	173-179	-on deers	95
Fish culture	94	-for seal	96
Fishing		Hunting licences	96
-income	94-95		
-Nordic comparisons	234	Ice, break up	27
Forests		Immigration	66, 67
-area	92	Imports	103-104
-growing stock	92	Income	
-regeneration	93	-agriculture	90
-seedling	93	-the Government of Åland	169
Free-time residential buildings	80	-municipalities	176
Funds statement	171, 174	-persons	150
General Court of first instance	214	-subject to taxation	147-151
General elections	217	Industry	101
Geographical data	23	Inflation	163
Graduations	202-203	Insurances	105
Gross domestic product	157		
Gross output value, manufacturing industry	99	Judicial system	214

Labour force	133	-elections	239
-Nordic comparisons	236	-employment	236
Land use	24, 88	-fishing	234
Length of life	66	-labour force	236
Live births	63	-land use	231
-according to age of mother	63	-library	238
Livestock farms	87	-life expectancy	232
		-migration	232
Manufacturing industry	103	-newspapers	238
Marinas	117	-organic farming	233
Marriages	61	-population	231
Mean temperature	25	-population density	232
Merchant fleet	111	-tourism	235
Migration	66		
Milk production	89	Occupation	142
Mortality	59	Offences	
Motor vehicles	121	-known to the police	214
-by first year of use	122	Office of Landsurvey	81
-development of stock	123	Oil products	32
Municipalities			
-construction	75	Parishes	
-elections	221	-activities	213
-finances	173-179	-economy	213
-household-dwelling units	53	-members	213
-libraries	209	Parliamentary elections	226
-number of	23	Passenger vessels	112
-population	37	Pensioners	192
-population changes	59	Pensions	192-194
-population density	39	-pension beneficiaries	192
-social services	185	-expenditure	193
Museums, visits	212	-invalidity pensions	192
Music school	205	-old-age pensions	192
		-social security pensions	194
Names	70	Places of work	101
National accounts	157-159	Population	35-57
Natural monuments	27	-age distribution	43
Nature reserves	27	-by country of birth	35
Newspapers	212	-by field of education	208
Nordic comparisons		-by language	35
-cars	235	-by main activity	55, 56
-construction	234	-by marital status and sex	51
-consumer price index	238	-by religion	51
-economy	237	-citizenship	50

-density	39	Roads	126
-employed	55	Road traffic accidents	125
-households	52, 53		
-international comparisons	240	Seal-hunting	96
-in urban areas	39	Shipping	111
-Nordic comparisons	231	Social services	183
-of working age	45	-family allowances	191
-resident	36	-expenditure	185
Population change	58-67	Somatic specialized care	188
-death	59, 64	Students in higher education	201-202, 204, 206
-divorces	59	Subsidies	
-emigration	66	-agricultural	89
-excess of births	60	-for damage caused by deers	95
-live births	63	Supply of electricity	32
-marriages	59	Surnames	70
-migration	59		
-mortality	64	Taxes	
-Nordic comparisons	231	-by size of income	148
-population growth	59	-church tax	149
Population density	39	-individuals	147
-Nordic comparisons	232	-municipal	149
Population of the districts	40	-real estate tax	179
Population projection	68-69	-State	149
Population pyramids	43	The Åland health and medical care organisation	187
Postal consignments	129	-expenditure	190
Precipitation	25	-primary care	187
Primary production	85-95	-revenues	190
Professional education institutions	202	-special care	188
Profit and loss account		The Åland University of Applied Sciences	201-204
-enterprises	160	Trade	102
-the Government of Åland	170	-turnover	102
-municipalities	173	-value added	102
Provincial Archives	212	-work places	102
Psychiatric care	187	Traffic accidents	125
Public libraries	209		
-Nordic comparisons	238	Unemployment	133, 143
Pupils, number of	199-200	Unemployment benefits	144
Purchase	82		
		Value added, manufacturing industry	101
Real estate taxes	179	Vehicles	121-123
Real estate conveyances	82	-arrived	115
Referred care	188	Vessels	111
Rents	81	-by age	113

Veterinary care	190
Villages	
-inhabitants	40
Vocational schools	202
Wages and salaries	152-154
Waste	
-for recycling	30
-hazardous	30
Waste water treatment	28
Water supply	28
-consumption	28
-price	28
Watercourse	29
Waterways	114
Weather conditions	25
Work places	165
Ålands lyceum	201-203
Ålands yrkesgymnasium	201-203

Sakregister

	<i>sida</i>		
		-språk	35
Aborter	190	-sysselsatt	55
Aktielägenheter	82	-utbildningsnivå	208
Allmänna val	228	-verksamhet	55, 56
Arbetade timmar inom tillverkningsindustrin	100	-ålder	44
Arbetande		-ålder och kön	42
-efter kön	139	Befolkningsprognos	68-69
-efter yrkesställning	139	Befolkningspyramider	43
-efter arbetsgivarsektor	139	Befolkningsrörelse	58-67
-efter ålder	133	-döda	59, 64
Arbetsförmedling	144	-dödlighet	64
Arbetskraft	133	-emigration	66
-nordiska jämförelser	236	-flyttningsrörelse	59
Arbetslöshet	133, 143	-folkökning	59
Arbetslöshetsersättningar	144	-födda	59
Arbetsplatser	137	-giftermål	59
Arbetsställen	101, 165	-kön och region	58
Areal		-nativitetsöverskott	60
-internationella jämförelser	240	-nordiska jämförelser	228
-kommunernas	23	-skilsmässor	59
-odlad	85	Beskattnings	
-skogs-	91	- kommunal	180
-vatten-	23	Biblioteksverksamhet	209
Arkiv	212	-nordiska jämförelser	238
Avfall		Bilar	
-omhändertaget problemavfall	30	-anskaffning	122
-omhändertaget återvinningsbart avfall	30	-antal	121
-bransch	31	-bussar	121
-destination	31	-nordiska jämförelser	235
Avloppsvattenrening	28	-vägtrafikolyckor	125
		Bokproduktion	210
Bankväsende	105	Bostadshushåll	52
Barnbidrag	191	- skulder	106
Barnfamiljer	54, 55	Bostadslägenheter	
Barnomsorg	183	-antal	73
Befolkning	35-57	-boendetäthet	73
-bosatt	37	-golvyta	73
-civilstånd och kön	51	-upplåtelseform	73
-folktäthet	39	Bostadsproduktion	
-födelseort	35, 47	-färdigställda lägenheter	75
-hushåll	52, 53	-hustyp	76
-internationella jämförelser	240	-lägenhetstyp	74, 77
-i tätorter	39	-nordiska jämförelser	234
-kön och kommun	38	-yta	76
-medborgarskap	50	-ägare	77
-nordiska jämförelser	231	Brott	214
-religionssamfund	51	Bruttonationalprodukt	157

Bränsle	78	Folkmängd	35
Busstrafik	129	Folkmängdsförändring	59
Byar		Folkpensioner	
-invånarantal	40	-pensionstagare	192
Byggnader	77	-utgifter	193
- byggnadsår	77	Folktäthet	39
Byggnadsverksamhet	75-77, 79	-nordiska jämförelser	232
		Fordon	
Campingplatser	117	-anlända	115
Civilstånd	54	Fordonsbestånd	123
Cykelleder	126	-enligt första bruksår	122
		-utveckling	123
Dagstidningar	212	Fritidsbebyggelse	80
Döda	59	Fågelskyddsområden	27
-efter ålder och kön	64	Färdigtillda byggnader	79
Dödsorsaker	65	Födelseort	47, 48
		Födda	59, 61
Efternamn	70	Företag	
Ekologisk odling	89	-antal	164
Ekonomi		-bokslutsuppgifter	160-161
-kommunal	173-179	Församlingar	
-landskapet Ålands	169-172	- ekonomi	213
Elevantal	199-200	- folkmängd	213
Elförsörjning	32	- verksamhet	213
-anskaffning	32	Försörjningskvot	45
-försäljning	32	Förädlingsvärde för industrin	101
Emigration	66, 67	Försäkringsverksamhet	105
Examen	202-203		
Export	103-104	Geografiska uppgifter	23
		Gifta	59
Fackskolor	202	Graddagar	26
Familjer	53	Grundskolor	199-200
Farleder	114	-högstadiet	199-200
Farligt avfall	30	-lågstadiet	199-200
Fartyg	111	Gymnasiet	201-203
-åldersfördelning	113	Gårdsbruk	86
Fastighetsskatt	179	Gästhamnar	117
Fastighetsöverlåtelse	82		
Finansieringsanalyser	171, 174	Hamnar	114, 117
Fiske		Handeln	102
-avkastning	94,95	-arbetsställen	102
-nordiska jämförelser	234	-omsättning	102
Fiskodling	94	-förädlingsvärde	102
Flygtrafik	128	Handelsflottan	111
Flyttning	66, 67	Hembygdsrätt	50
Flyttningsrörelse	59	-ansökningar	50
Folkhögskolan	201-202	Hjortdjurskadeförslag	97

Hotell	116	-byggnadsverksamhet	75
Husdjurshållning	87	-ekonomi	173-179
Hushåll	52-53, 73	-folktäthet	39
-trångbodda	73	-nyckeltal	178
Hyra	81	-socialväsande	185
Hälsa- och sjukvård		-val	221
-kostnader	190	Konsumentprisindex	162
-primärvård	187	-nordiska jämförelser	238
-specialsjukvård	188	Kreditgivning	107-108
-tandvård	188	Köpesumma	82
Högskolan på Åland	201-204	Körkort	
Högskolestuderande	201-202, 204, 206	-registrerade	124
		-utfärdade	124
Immigration	66, 67		
Import	102-103	Lagtingsval	217-220
Industri	101	Landareal	23
Inflation	163	Landskapsarkivet	212
Inkomster		Landskapstrafiken	127
-anställda	152	Landskapet Åland	
-jordbruket	90	-resultaträkning	170
-kommuner	176	-balansräkning	172
-landskapet Åland	169	-inkomster	170
-medellön	152, 154	-utgifter	169, 170
-skattepliktiga	147-151	Lantmäteriet	81
Inkvarteringsanläggningar	117	Levande födda	63
Inresande	115	-efter moderns ålder	63
Invandring	66, 67	Livslängd	66
Islossning	27	Lägenheter	74
		Lärare	207
Jakt		Läroavtal	205
-på hjortdjur	95	Löner	152-154
-på säl	96		
Jaktkort	96	Markanvändning	24, 88
Jordbruk	85-91	Medborgarinstitutet	205
-brukningsenheter	86	Medellivslängd	66
-bruttointäkter	90	Medeltemperatur	25
-markanvändning	88	Medelvårdtid	188
-produktion	90	Mjölproduktion	90
-produktionsinriktning	86	Museibesök	212
-stöd	90-91	Musikinstitut	205
-åkerareal	83	Namn	70
Jordförvärvsansökningar	81	Nationalräkenskaper	157-159
Kommuner		Naturminnen	27
-befolkning	37	Naturreservat	27
-befolkningsrörelsen	58-59	Nederbörd	25
-bibliotek	209	Nordiska jämförelser	
-bostadshushåll	52	-arbetskraft	236

-befolkning	231	-fastighetsskatt	179
-befolkningsrörelsen	232	-fysiska personer	147
-biblioteksverksamhet	238	-kommunalskatt	149
-bilar	235	-kyrkoskatt	149
-bostadsproduktion	234	-statsskatt	149
-bruttonationalprodukt	237	Skilsmässor	59
-dagstidningar	238	Skogar	
-ekologisk odling	233	-försäljning	93
-ekonomi	237	-plantering	93
-fiske	234	-skogsareal	92
-folktäthet	232	-totala virkesförrådet	92
-konsumentprisindex	238	-ägarkategori	92
-markanvändning	231	Skogsvårdsarbeten	93
-medellivslängd	232	Skärgårdstrafik	127
-sysselsättning	236	-enligt fordonstyp	127
-turism	235	-passagerare och fordon	127
-val	239	Småbåtshamnar	117
Näringsgren	234	Socialvård	183
		-barnbidrag	191
Odlad areal	85	-kostnader	185
Oljeprodukter	32	Somatisk specialistsjukvård	188
		Sommarstugor	80
Passagerarfartyg	112	Språk	49
Pendling	138	Stadsdelarnas befolkning	40, 41
Pensioner	192-194	Studiestöd	206
-folkpensioner	194	Sysselsatt arbetskraft	134
-invaliditetspensioner	192	-nordiska jämförelser	236
-kostnader	193	Sysselsättningsgrad	133
-ålderspensioner	192	Säljakt	96
Pensionärer	192		
Postförsändelser	129	Tandvård	188
Primärproduktion	85-95	Tillverkningsindustri	101
Psykiatrisk vård	188	Tingsrätten	214
		Trafikolyckor	125
Remitterad vård	189	Traktorer	121
Resultaträkning		Turistföretag	117
-företag	160		
-kommuner	173	Undervisning	199
-landskapet	170	-kostnader	211
Riksdagsval	226	Utbildning	199-208
Rådjursjakt	94	Utbildningsstruktur	208
Rättsväsen	214	Utgifter	
Röstberättigade och röstande	219, 222	-kommuner	173
Sjukförsäkring	195	-landskapet Åland	169
Sjöfart	111	Utrikeshandel	103
Skatter		Utvandring	66, 67
-efter inkomstklass	148		

Val, allmänna	217-228
-EU-folkomröstningar	227
-kommunalval	221
-lagtingsval	217
-nordiska jämförelser	239
-presidentval	225
-riksdagsval	226
-valdeltagande	220
-val till EU-parlamentet	227
Vattenareal	23
Vattendragsbelastning	29
Vattenförsörjning	28
-konsumtion	28
-pris	28
Veterinärvård	190
Vigda par	59
Viltolyckor	126
Vindar	25
Vård dagar	188
Vårdplatser	188
Väder	25
Vägar	126
Vägtrafikolyckor	125
Världens länder	240
Växtnäring	31
Växtodling	85
Yrkesverksamhet	55, 56
Yrkesgrupper	146
Åkerareal	85-86
Ålands folkhögskola	201-202
Ålands hälso- och sjukvård	187
-inkomster	190
-primärvård	187
-specialsjukvård	188
-utgifter	190
Ålands lyceum	201-203
Ålands musikinstitut	205
Ålands yrkesgymnasium	201-203
Ålderspyramider	43
Äktenskap	59
Äldreomsorg	184
Älgjakt	94
Öppna högskolan	204



Ålands statistik- och utredningsbyrå, ÅSUB, är en oberoende institution vars främsta uppgifter är att verka som Ålands officiella statistikmyndighet och bedriva forsknings- och utredningsverksamhet.

ÅSUB producerar aktuell statistik inom de flesta samhällsområden. Tyngdpunkten i forskningen och utredningsverksamheten finns inom det samhällsekonomiska området men omfattar även andra samhällsfrågor. All statistik liksom alla rapporter och annat kunskapsunderlag publiceras på webbplatsen www.asub.ax.



ÅLANDS STATISTIK- OCH
UTREDNINGSBYRÅ

info@asub.ax
Telefon +358 (0)18 25490

Postadress
PB 1187
AX-22111 MARIEHAMN

Besöksadress
Ålandsvägen 26, Mariehamn

ISSN 0358-8629

ILLUSTRATIONER Ammi Krogius