

LUTHERSTADT WITTENBERG

Fachbereich Bürger und Service
Bürgerservice

Statistischer Informationsdienst

JAHRESBERICHT

2015 / 2016



Inhaltsverzeichnis :

1.	Zur Bevölkerung in der Lutherstadt Wittenberg	Seite	3
1.1	Struktur der Wittenberger Bevölkerung	Seite	7
1.2	Ausländische Bevölkerung in der Lutherstadt Wittenberg	Seite	13
1.3	Zur räumlichen Bevölkerungsbewegung in der Lutherstadt Wittenberg	Seite	14
2.	Wohnen in der Lutherstadt Wittenberg	Seite	16
2.1	Wohngeld	Seite	16
3.	Gewerbesteuer	Seite	18
4.	Zur Wirtschaftsstatistik in der Lutherstadt Wittenberg	Seite	20
4.1	Stand und Entwicklung der Gewerbetätigkeit	Seite	20
4.2	Steuern, Insolvenzen	Seite	23
4.3	Einige Kennziffern des "Wirtschaftsmonitors" im Überblick	Seite	24
5.	Arbeitsmarktdaten zur Lutherstadt Wittenberg	Seite	25
5.1	Auswertung von Arbeitsmarktdaten nach statistischen Gebietsgliederungen	Seite	25
5.2	Arbeitslose in der Lutherstadt Wittenberg	Seite	26
6.	Kraftfahrzeugbestandsstatistik	Seite	30
7.	Tourismus , Kultur und Soziales	Seite	32
8.	Quellen-, Abbildung und Tabellenverzeichnis	Seite	38
8.1	Quellenverzeichnis	Seite	38
8.2	Verzeichnis Abbildungen und Tabellen	Seite	38

1. Zur Bevölkerung in der Lutherstadt Wittenberg

Tabelle 1: Einwohnerzahlen [Hauptwohnungen] für Ortsteile und Statistische Bezirke¹

Statistischer Bezirk		1992	2010	2011	2012	2013	2014	2015	2016
1.01	Altstadt	2.150	2.154	2.172	2.174	2.215	2.180	2.148	2.135
1.02	Schloßvorstadt	3.792	4.258	4.236	4.201	4.309	4.331	4.300	4.348
1.03	Lindenfeld	7.074	6.239	6.236	6.189	6.175	6.172	6.101	6.061
1.04	Elbtor	10	0	0	0	0	0	0	0
Innenstadt		13.026	12.651	12.644	12.564	12.699	12.683	12.549	12.544
2.01	Apollensdorf	1.336	1.348	1.337	1.366	1.376	1.360	1.340	1.314
2.02	Apollensdorf-Nord	310	643	641	641	635	645	649	629
2.03	Piesteritz	5.065	4.003	3.990	3.938	3.857	3.905	3.910	3.849
2.04	Rothemark	802	864	852	835	861	862	886	865
2.05	Wittenberg-West	3.622	2.704	2.742	2.754	2.699	2.700	2.768	2.864
2.06	Kleinwittenberg	1.022	926	899	898	901	888	888	881
2.07	Griebo		601	604	591	574	587	590	565
West		12.157	11.089	11.065	11.023	10.903	10.947	11.031	10.967
3.01	Reinsdorf	966	894	894	924	893	882	858	863
3.02	Braunsdorf	367	412	421	425	409	408	400	416
3.03	Dobien	1.346	1.365	1.359	1.338	1.320	1.299	1.278	1.254
3.04	Nudersdorf		939	917	921	911	908	901	885
3.05	Schmilkendorf		209	200	198	197	193	192	194
3.06	Straach		603	593	589	581	562	560	554
3.07	Berkau		107	103	106	110	103	102	97
3.08	Grabo		108	101	98	99	96	94	90
3.09	Boßdorf		318	310	304	279	274	265	256
3.10	Kerzendorf		109	108	114	116	118	117	120
3.11	Assau		37	37	36	40	39	40	42
3.12	Weddin		105	99	85	83	83	82	76
3.13	Kropstädt		838	809	786	775	745	757	758
3.14	Jahmo		126	129	140	136	132	133	131
3.15	Köpnick		82	80	80	77	76	73	71
3.16	Wüstemark		167	163	166	163	158	159	152
Nord		2.679	6.419	6.323	6.310	6.189	6.076	6.011	5.959
4.01	Tonmark	174	212	218	199	195	206	201	204
4.02	Teuchel	469	997	980	988	980	994	1.031	1.089
4.03	Stadttrandsiedlung	1.131	1.077	1.043	1.047	1.037	1.016	1.008	975
4.04	Trajuhn	282	343	344	345	327	346	342	330
4.05	Lerchenbergsiedlung	1.869	1.932	1.912	1.908	1.867	1.868	1.843	1.828
4.06	Friedrichstadt	17.150	7.658	7.602	7.625	7.628	7.628	7.582	7.777
4.07	Mochau		389	380	370	367	362	358	357
4.08	Thießen		144	144	141	133	133	130	128
Nordost		21.075	12.752	12.623	12.623	12.534	12.553	12.495	12.688
5.01	Elstervorstadt	856	889	895	875	891	873	873	883
5.02	Labetz	438	450	434	418	406	403	402	399
5.03	Wiesigk	59	68	71	68	64	60	61	60
5.04	Luthersbrunnen	274	321	313	311	311	318	308	313
5.05	Abtsdorf		1.086	1.063	1.050	1.047	1.046	1.027	1.025
5.06	Euper		139	131	147	120	121	126	124
5.07	Karlsfeld		42	39	41	47	45	43	40
Ost		1.627	2.995	2.946	2.910	2.886	2.866	2.840	2.844
6.01	Seegrehna	1.056	859	847	838	824	792	789	777
6.02	Pratau	2.248	1.839	1.814	1.797	1.821	1.833	1.829	1.803
6.03	Wachsdorf	76	56	52	55	55	50	47	44
Süd		3.380	2.754	2.713	2.690	2.700	2.675	2.665	2.624
		53.944	48.660	48.314	48.120	47.911	47.800	47.591	47.626

Die **amtliche** Einwohnerzahl wird vom Statistischen Landesamt ermittelt und der Gemeinde mitgeteilt, wobei nur die Einwohner mit **Hauptwohnsitz** gezählt werden. Die amtliche Einwohnerzahl bildet die Grundlage für zahlreiche Gesetze (beispielsweise Finanzzuweisungen, Einteilung der Wahlkreise, Anzahl der Ratsmandate und Parlamentssitze). Die vom Statistischen Landesamt veröffentlichten Daten haben als unterste Ebene die Gemeinde.

Werden also auf einer niedrigeren Ebene wie z. B. eingemeindeter Ortschaften amtliche Einwohnerzahlen benötigt, können diese nur durch das Einwohnermelderegister der Gemeinde selbst ermittelt werden.

Auf der Grundlage des § 158 KVG LSA (Maßgebende Einwohnerzahl) und der Hauptsatzung der Lutherstadt Wittenberg § 17 Abs. 3 kann so mittels obiger Zahlen die Zahl der Mitglieder in den Ortschaftsräten Wittenbergs bestimmt werden.

¹ Stichtag für die Ermittlung der Zahlen aus dem Einwohnermelderegister ist jeweils der 31.12. des Jahres

Gesamteinwohnerzahl:	48.423	Durchschnittsalter:	48,9 Jahre
⇒ davon männlich:	23.561 [48,7 %]	⇒ davon männlich:	46,8 Jahre
⇒ davon weiblich:	24.862 [51,3 %]	⇒ davon weiblich:	50,9 Jahre
Einwohner mit Hauptwohnsitz:	47.626	Einwohner mit Nebenwohnsitz:	797
⇒ davon männlich:	23.128 [48,6 %]	⇒ davon männlich:	433 [54,3 %]
⇒ davon weiblich:	24.498 [51,4 %]	⇒ davon weiblich:	364 [45,7 %]
Anteil der ausländischen Bevölkerung:	1.750		
⇒ davon männlich:	1.086 [62,1 %]		
⇒ davon weiblich:	664 [37,9 %]		

Abbildung 1: Entwicklung des Durchschnittsalters der Wittenberger Bevölkerung [1996 – 2016]



Abbildung 2: Bevölkerungsentwicklung in Wittenberg im Vergleich mit dem Statistischen Bezirk Friedrichstadt [1996 – 2016]



Abbildung 3: Bevölkerungsentwicklung nach Statistischen Bezirken im Vergleich [1992 - 2016]

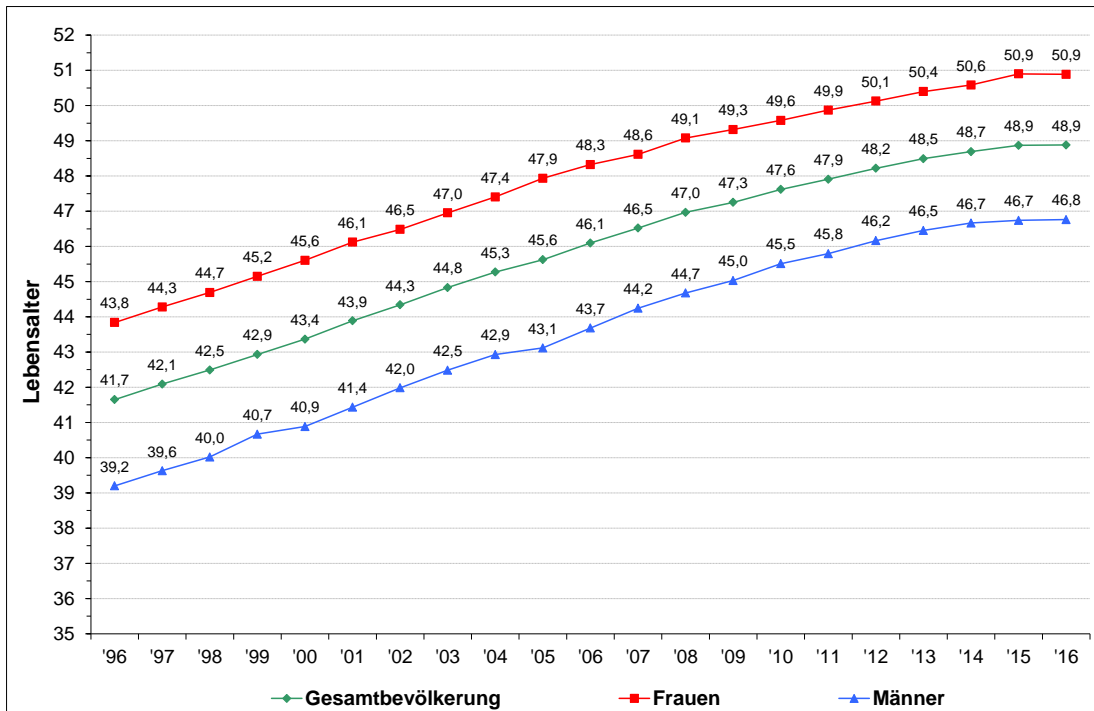

Rothemark	99,3 %
Altstadt	97,9 %
Lerchenbergsiedlung	97,8 %
Apollensdorf	97,2 %
Dobien	94,0 %
Labetz	91,7 %
Reinsdorf	89,5 %
Kleinwittenberg	86,8 %
Stadtrandsiedlung	86,7 %
Lindenfeld	85,0 %
Pratau	80,5 %
Wittenberg-West	78,8 %
Piesteritz	75,2 %
Seegrehna	73,1 %
Wachsdorf	58,4 %
Friedrichstadt	45,1 %

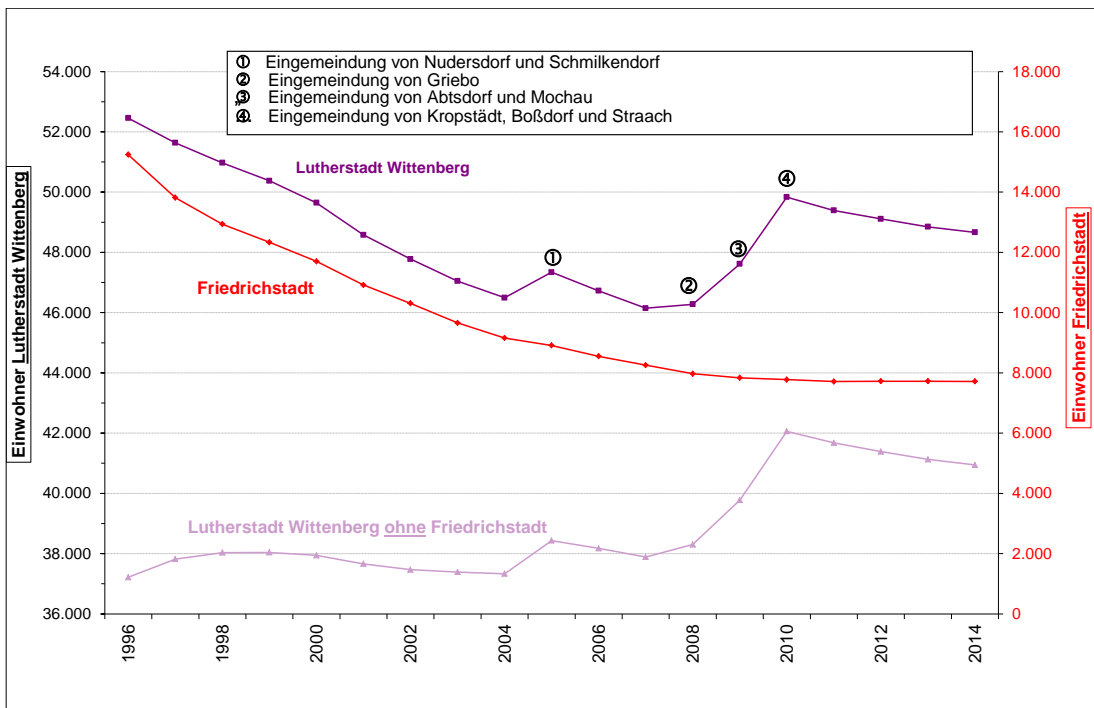
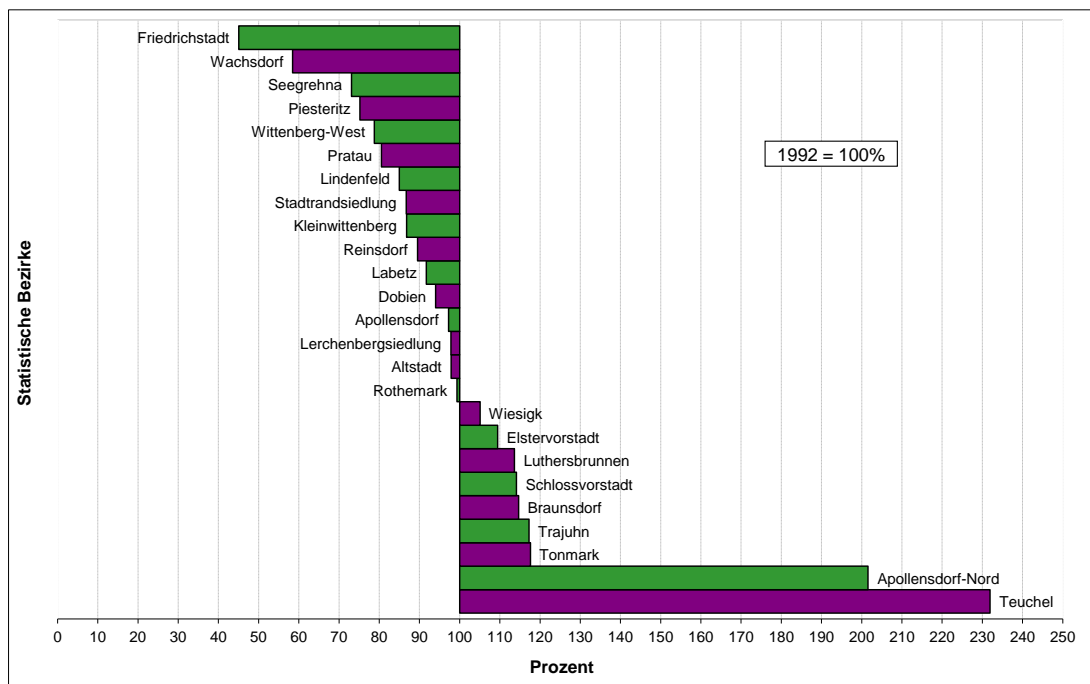
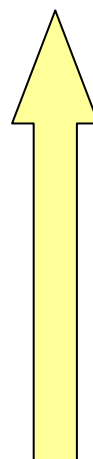
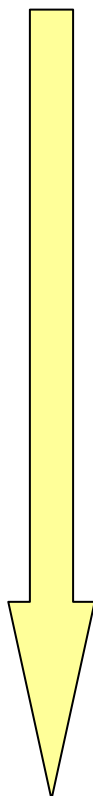

Teuchel	231,9 %
Apollensdorf-Nord	201,6 %
Tonmark	117,6 %
Trajuhn	117,3 %
Braunsdorf	114,7 %
Schlossvorstadt	114,1 %
Luthersbrunnen	113,6 %
Elstervorstadt	109,4 %
Wiesigk	105,1 %

Abbildung 4: Bevölkerungsentwicklung ausgewählter Statistischer Bezirke im Vergleich [1992 – 2016]



Abbildung 5: Statistische Bezirke mit Bevölkerungsverlusten und -gewinnen seit 1992



1.1 Struktur der Wittenberger Bevölkerung

Tabelle 2: Altersstruktur der Wittenberger Bevölkerung [Stand: 31.12.2016]

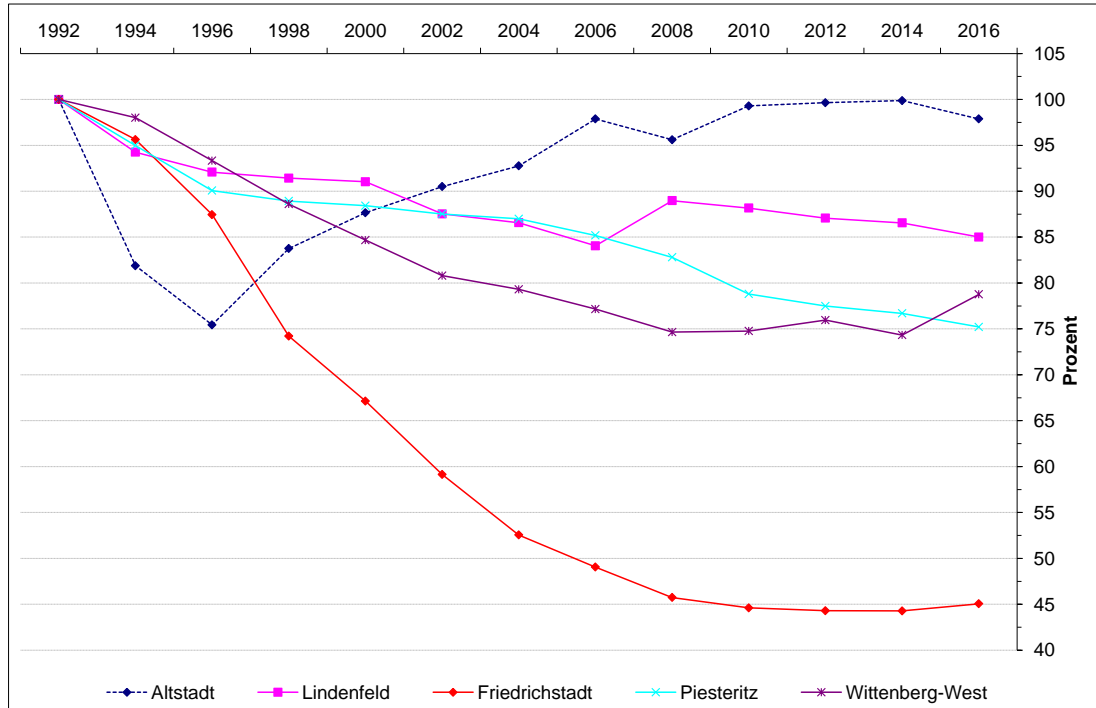
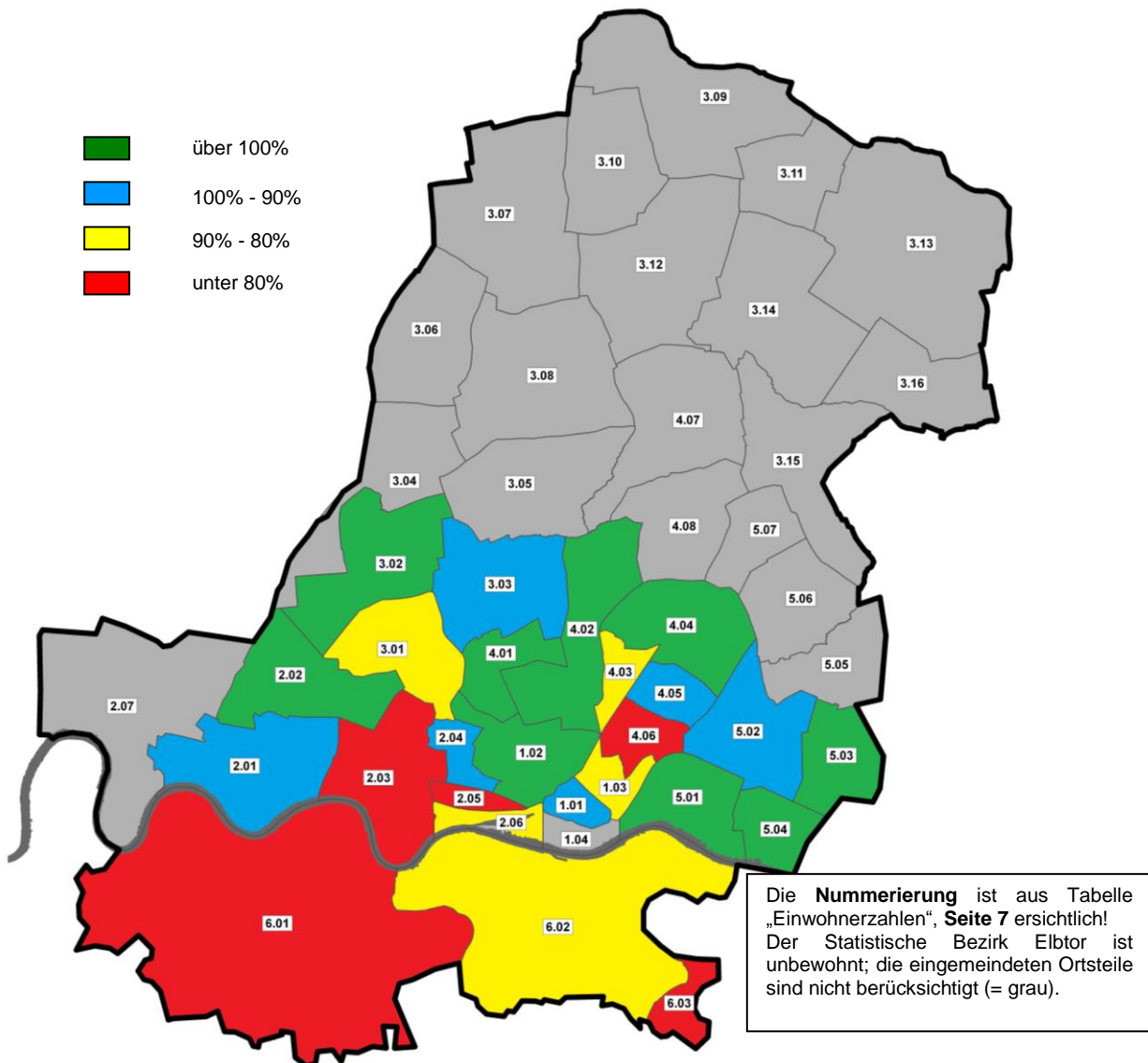
Statistischer Bezirk		0 - 17 Jahre		18 - 40 Jahre		41 - 65 Jahre		gr. 65 Jahre		kumulativ	
			%		%		%		%		%
1.01	Altstadt	311	14,1	804	36,5	651	29,5	438	19,9	2.204	4,6
1.02	Schloßvorstadt	650	14,7	1.231	27,8	1.619	36,5	933	21,0	4.433	9,2
1.03	Lindenfeld	892	14,4	1.640	26,5	2.053	33,1	1.613	26,0	6.198	12,8
1.04	Elbtor	0	0,0	0	0,0	0	0,0	0	0,0	0	0,0
Innenstadt		1.853	10,8	3.675	22,7	4.323	24,8	2.984	16,7	12.835	26,5
2.01	Apollensdorf	170	12,7	296	22,1	527	39,4	346	25,8	1.339	2,8
2.02	Apollensdorf-Nord	109	17,0	167	26,1	258	40,2	107	16,7	641	1,3
2.03	Piesteritz	603	15,5	958	24,6	1.508	38,7	823	21,1	3.892	8,0
2.04	Rothemark	132	15,1	193	22,1	352	40,3	196	22,5	873	1,8
2.05	Wittenberg-West	233	8,1	606	20,9	843	29,1	1.211	41,9	2.893	6,0
2.06	Kleinwittenberg	138	15,3	210	23,3	345	38,3	207	23,0	900	1,9
2.07	Griebo	66	11,4	96	16,6	252	43,5	165	28,5	579	1,2
West		1.451	13,6	2.526	22,2	4.085	38,5	3.055	25,6	11.117	23,0
3.01	Reinsdorf	131	14,9	167	19,0	387	44,0	195	22,2	880	1,8
3.02	Braunsdorf	70	16,6	80	19,0	184	43,6	88	20,9	422	0,9
3.03	Dobien	155	12,0	234	18,1	571	44,3	330	25,6	1.290	2,7
3.04	Nudersdorf	125	13,9	167	18,6	377	42,0	228	25,4	897	1,9
3.05	Schmilkendorf	28	14,3	38	19,4	86	43,9	44	22,4	196	0,4
3.06	Straach	80	14,3	104	18,5	236	42,1	141	25,1	561	1,2
3.07	Berkau	7	7,0	30	30,0	45	45,0	18	18,0	100	0,2
3.08	Grabo	10	10,9	18	19,6	42	45,7	22	23,9	92	0,2
3.09	Boßdorf	29	11,2	43	16,6	131	50,6	56	21,6	259	0,5
3.10	Kerzendorf	25	20,3	27	22,0	46	37,4	25	20,3	123	0,3
3.11	Assau	5	11,9	8	19,0	18	42,9	11	26,2	42	0,1
3.12	Weddin	10	12,8	10	12,8	42	53,8	16	20,5	78	0,2
3.13	Kropstädt	116	14,9	157	20,2	345	44,5	158	20,4	776	1,6
3.14	Jahmo	26	19,0	27	19,7	55	40,1	29	21,2	137	0,3
3.15	Köpnick	7	9,1	8	10,4	37	48,1	25	32,5	77	0,2
3.16	Wüstemark	20	13,1	25	16,3	73	47,7	35	22,9	153	0,3
Nord		844	13,5	1.143	18,7	2.675	44,7	1.421	23,1	6.083	12,6
4.01	Tonmark	20	9,7	35	16,9	76	36,7	76	36,7	207	0,4
4.02	Teuchel	161	14,6	222	20,1	476	43,1	245	22,2	1.104	2,3
4.03	Stadtrandsiedlung	101	10,2	138	13,9	430	43,3	324	32,6	993	2,1
4.04	Trajuhn	36	10,8	63	18,9	140	42,0	94	28,2	333	0,7
4.05	Lerchenbergsiedlung	168	9,1	286	15,4	819	44,2	579	31,3	1.852	3,8
4.06	Friedrichstadt	1.203	15,3	1.959	24,9	2.477	31,5	2.214	28,2	7.853	16,2
4.07	Mochau	42	11,5	82	22,4	169	46,2	73	19,9	366	0,8
4.08	Thießßen	19	14,7	20	15,5	59	45,7	31	24,0	129	0,3
Nordost		1.750	12,0	2.805	18,5	4.646	41,6	3.636	27,9	12.837	26,5
5.01	Elstervorstadt	125	13,8	160	17,7	405	44,8	214	23,7	904	1,9
5.02	Labetz	45	11,0	70	17,1	185	45,2	109	26,7	409	0,8
5.03	Wiesigk	10	16,1	10	16,1	27	43,5	15	24,2	62	0,1
5.04	Luthersbrunnen	44	13,9	62	19,6	130	41,0	81	25,6	317	0,7
5.05	Abtsdorf	126	12,2	192	18,6	462	44,7	254	24,6	1.034	2,1
5.06	Euper	16	12,6	22	17,3	66	52,0	23	18,1	127	0,3
5.07	Karlsfeld	2	4,9	7	17,1	22	53,7	10	24,4	41	0,1
Ost		368	13,7	523	17,6	1.297	43,6	706	25,0	2.894	6,0
6.01	Seegrehna	101	12,9	125	16,0	348	44,4	209	26,7	783	1,6
6.02	Pratau	274	15,0	355	19,4	700	38,3	500	27,3	1.829	3,8
6.03	Wachsdorf	3	6,7	10	22,2	25	55,6	7	15,6	45	0,1
Süd		378	11,5	490	19,2	1.073	46,1	716	23,2	2.657	5,5
		6.644	13,7	11.162	23,1	18.099	37,4	12.518	25,9	48.423	100

Abbildung 6: Entwicklung der Altersstruktur in Lutherstadt Wittenberg [1992 - 2016]



Abbildung 7: Altersstruktur der Wittenberger Bevölkerung nach Statistischen Bezirken [Stand: 31.12.2016]



Abbildung 8: Entwicklung der Wohnbevölkerung nach Altersgruppen in den einzelnen Statistischen Bezirken [1992 – 2016]

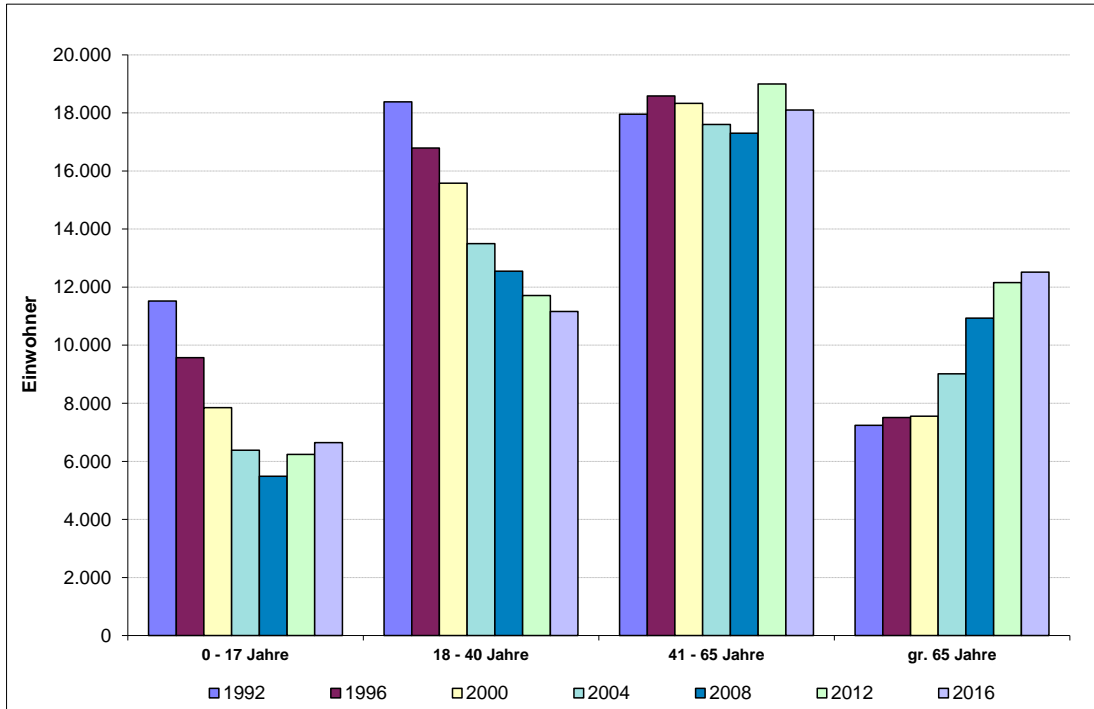

Statistische Bezirke		
1.01 Altstadt	3.01 Reinsdorf	4.05 Lerchenbergsiedlung
1.02 Schlossvorstadt	3.02 Braunsdorf	4.06 Friedrichstadt
1.03 Lindenfeld	3.03 Dobien	5.01 Elstervorstadt
2.01 Apollensdorf	3.04 Nudersdorf	5.02 Labetz
2.02 Apollensdorf-Nord	3.05 Schmilkendorf	5.03 Wiesigk
2.03 Piesteritz	4.01 Tonmark	5.04 Luthersbrunnen
2.04 Rothemark	4.02 Teuchel	6.01 Seegrehna
2.05 Wittenberg-West	4.03 Stadtrandsiedlung	6.02 Pratau
2.06 Kleinwittenberg	4.04 Trajuhn	6.03 Wachsdorf

Abbildung 9: Natürliche Bewegung der Wohnbevölkerung Wittenbergs [1996 – 2016]

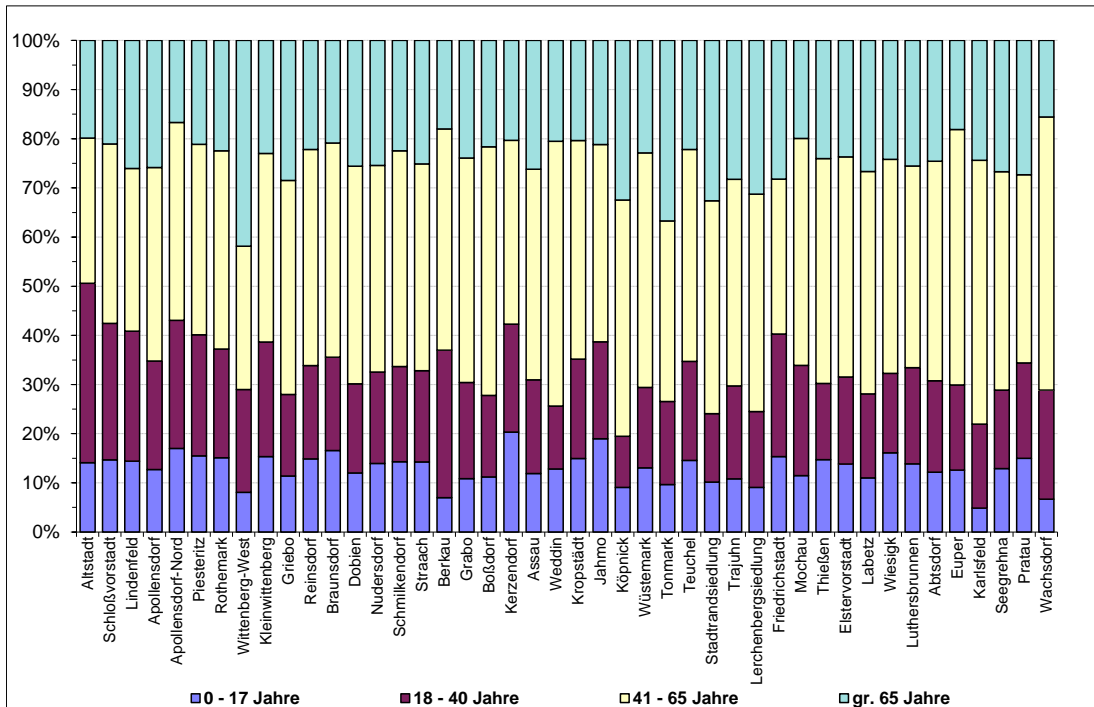
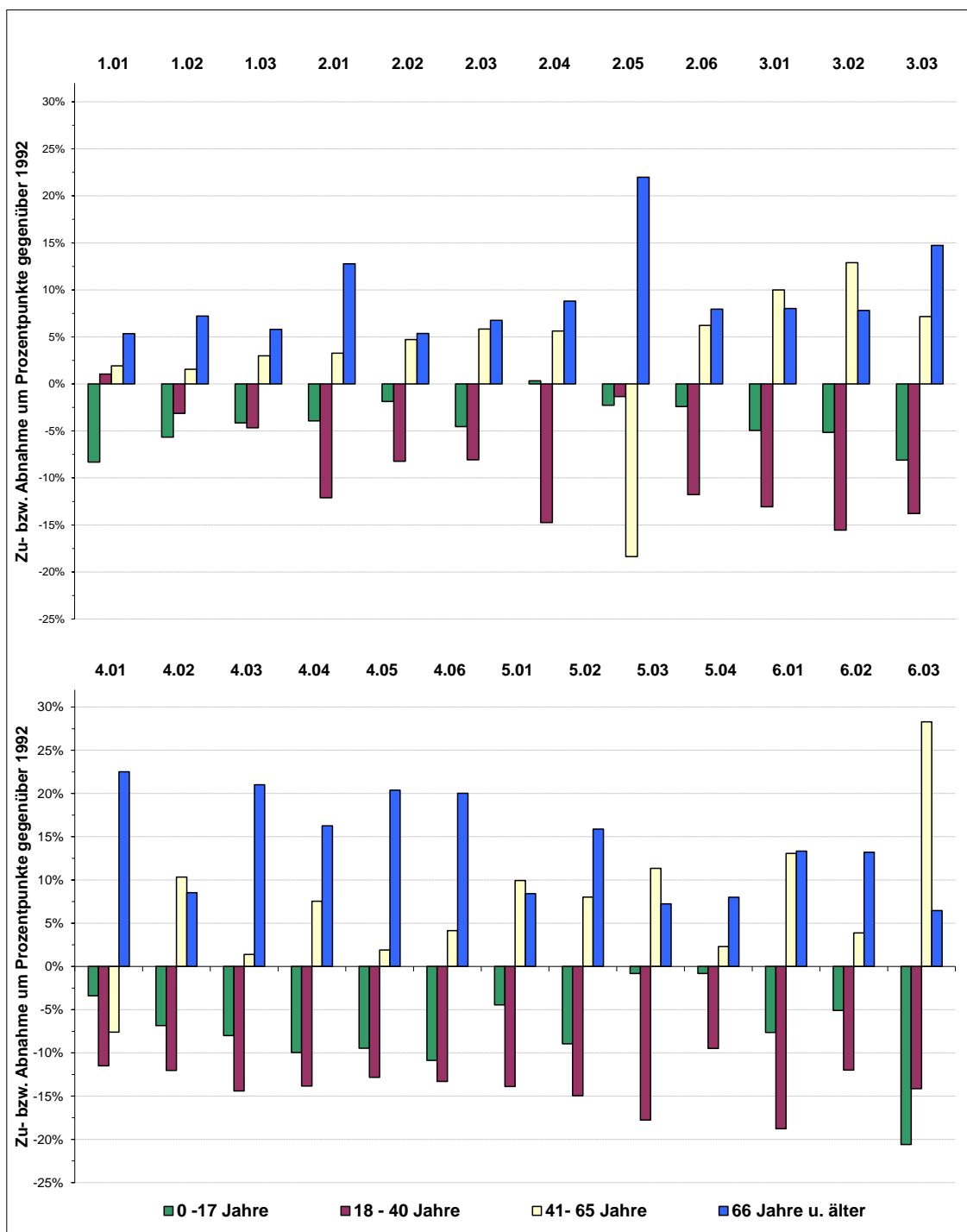

Abbildung 10: Vergleich Altersstruktur Lutherstadt Wittenberg - Friedrichstadt [Stand 31.12.2016]



Abbildung 11: Wittenberger Bevölkerung nach Familienstand [Stand 31.12.2016]

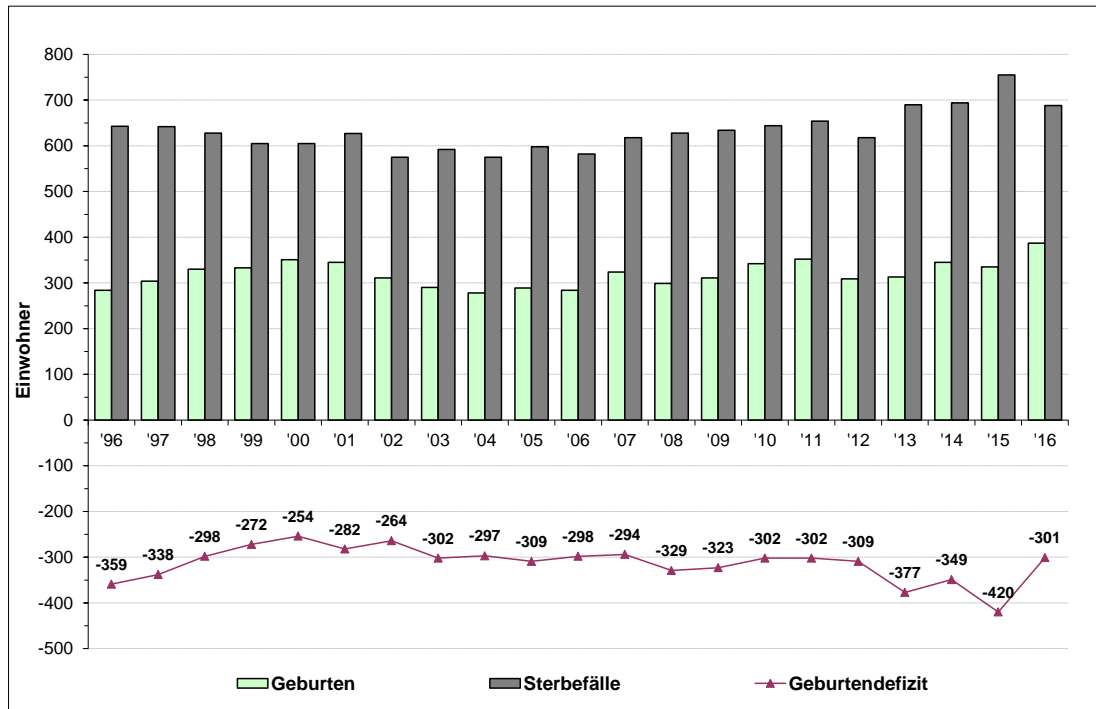

Abbildung 12: Entwicklung Familienstand „Ledige“ bezogen auf das Lebensalter [1996 – 2016]

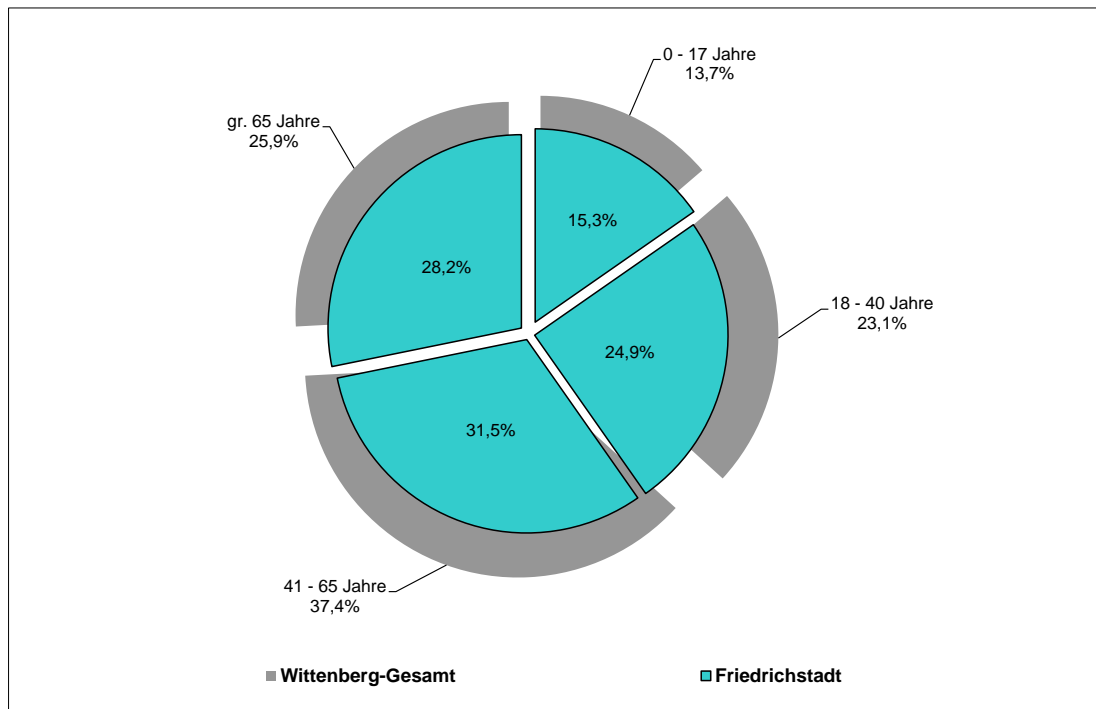

Tabelle 3: Altersgruppen im Vergleich mit Familienstand [Stand 31.12.2016]

Altersgruppen	ledig		verheiratet		verwitwet		geschieden	
	Anzahl	Anteil	Anzahl	Anteil	Anzahl	Anteil	Anzahl	Anteil
0- unter 18 Jahre	6.641	100,0%	3	0,0%	0	0,0%	0	0,0%
18 - unter 30 Jahre	4.698	90,1%	464	8,9%	2	0,0%	53	1,0%
30 - unter 40 Jahre	3.491	63,8%	1.698	31,0%	6	0,1%	276	5,0%
40 - unter 50 Jahre	2.019	34,3%	3.089	52,4%	49	0,8%	737	12,5%
50 - unter 60 Jahre	1.101	13,9%	5.012	63,5%	267	3,4%	1.518	19,2%
60 Jahre und älter	717	4,1%	10.733	62,0%	4.126	23,9%	1.723	10,0%
Gesamt	18.667	38,5%	20.999	43,4%	4.450	9,2%	4.307	8,9%

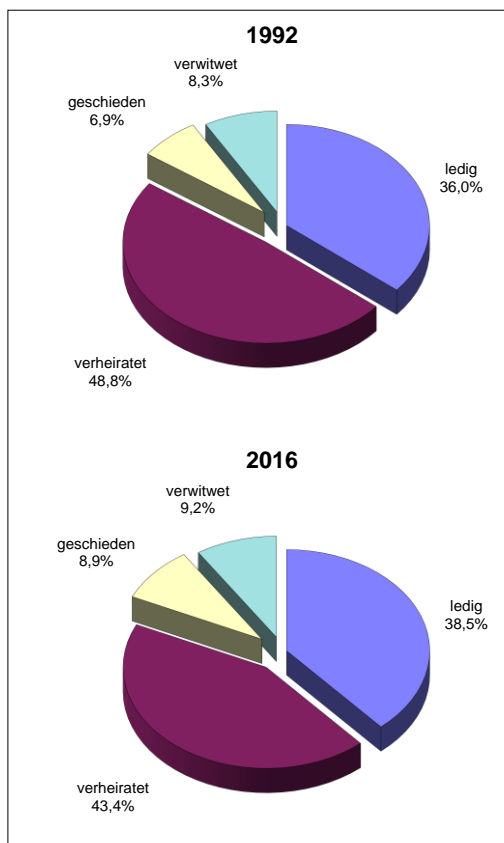
Abbildung 13: Altersgruppen im Vergleich mit Familienstand [Stand 31.12.2016]

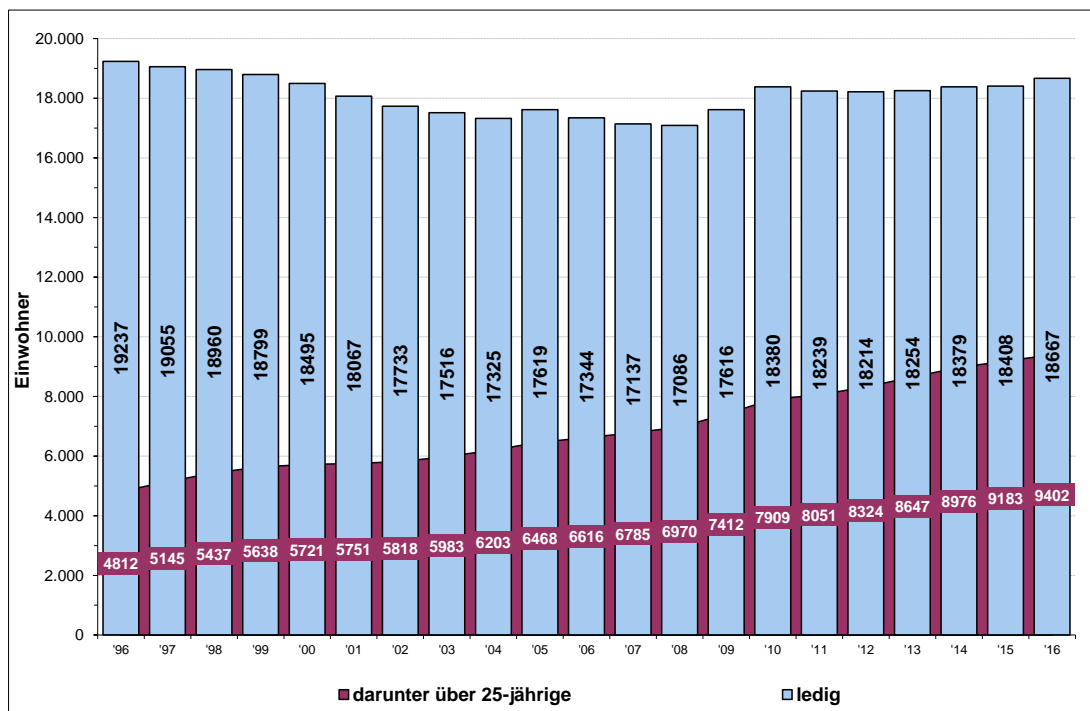

Abbildung 14: Entwicklung Bevölkerungsverteilung nach Familienstand [1992 – 2016]



1.3 Zur räumlichen Bevölkerungsbewegung in der Lutherstadt Wittenberg

Tabelle 4: Entwicklung der Bevölkerungsdichte in Lutherstadt Wittenberg [1992 - 2016]

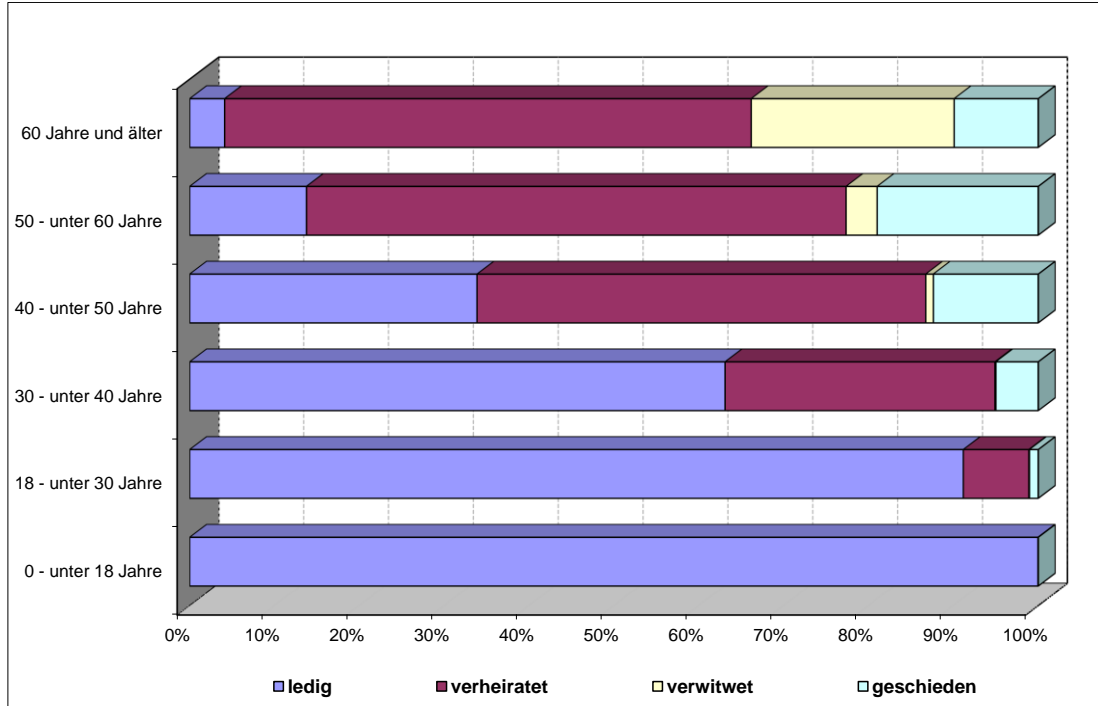
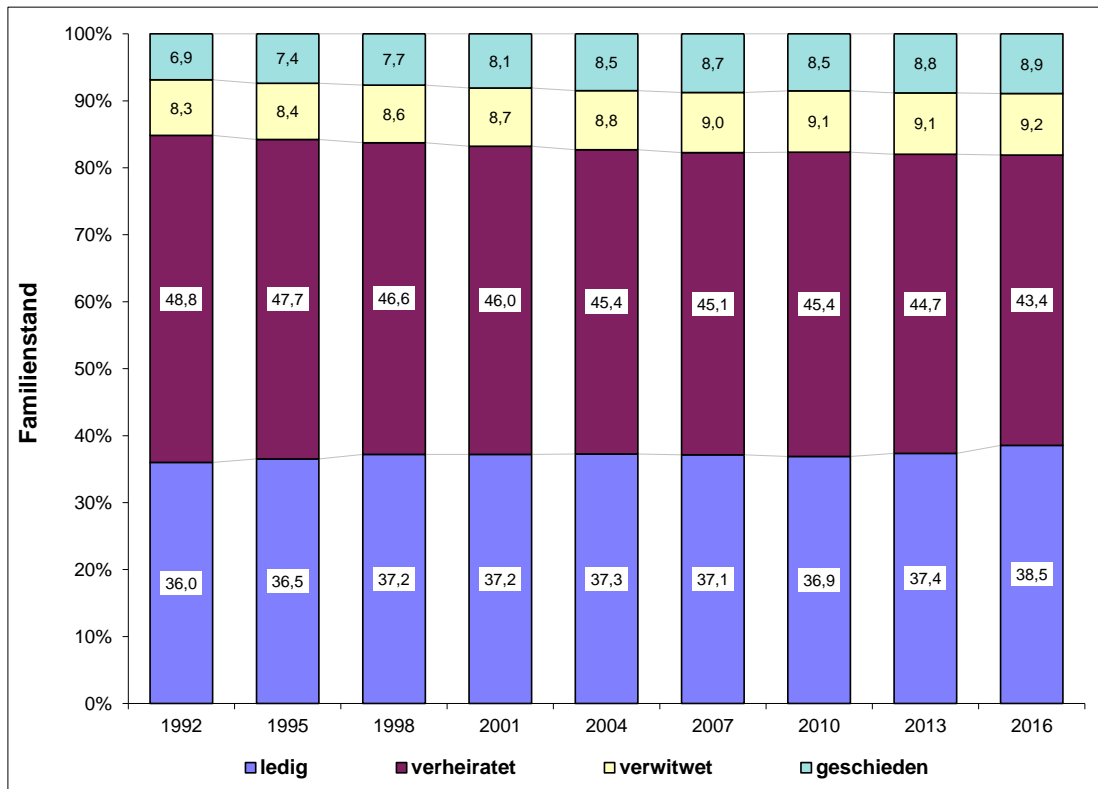
Statistischer Bezirk		Fläche in ha	Fläche in km ²	Einwohner		Bevölkerungsdichte Einwohner je km ²	
				1992	2016	1992	2016
1.01	Altstadt	83,6	0,836	2.252	2.204	2.694	2.636
1.02	Schloßvorstadt	347,4	3,474	3.884	4.433	1.118	1.276
1.03	Lindenfeld	124,0	1,240	7.291	6.198	5.880	4.998
1.04	Elbtor	119,6	1,196	19	0	16	0
Innenstadt		674,6	6,746	13.446	12.835	1.993	1.903
2.01	Apollensdorf	624,6	6,246	1.377	1.339	220	214
2.02	Apollensdorf-Nord	490,7	4,907	318	641	65	131
2.03	Piesteritz	557,3	5,573	5.175	3.892	929	698
2.04	Rothemark	105,0	1,050	879	873	837	831
2.05	Wittenberg-West	72,2	0,722	3.673	2.893	5.087	4.007
2.06	Kleinwittenberg	115,2	1,152	1.037	900	900	781
2.07	Griebo	1060,0	10,600		579		55
West		3025,0	30,250	12.459	11.117	634	368
3.01	Reinsdorf	420,9	4,209	983	880	234	209
3.02	Braunsdorf	576,1	5,761	368	422	64	73
3.03	Dobien	498,3	4,983	1.372	1.290	275	259
3.04	Nudersdorf	496,6	4,966		897		181
3.05	Schmilkendorf	615,4	6,154		196		32
3.06	Straach	539,4	5,394		561		104
3.07	Berkau	882,3	8,823		100		11
3.08	Grabo	858,7	8,587		92		11
3.09	Boßdorf	856,2	8,562		259		30
3.10	Kerzendorf	500,1	7,342		123		17
3.11	Assau	357,7	8,530		42		5
3.12	Weddin	826,0	8,260		78		9
3.13	Kropstädt	1295,1	12,951		776		60
3.14	Jahmo	829,0	8,290		137		17
3.15	Köpnick	634,6	6,346		77		12
3.16	Wüstemark	473,4	9,718		153		16
Nord		10659,6	106,596	2.723	6.083	182	57
4.01	Tonmark	260,2	2,602	176	207	68	80
4.02	Teuchel	582,4	5,824	476	1.104	82	190
4.03	Stadtrandsiedlung	113,1	1,131	1.145	993	1.012	878
4.04	Trajuhn	463,5	4,635	284	333	61	72
4.05	Lerchenbergsiedlung	155,3	1,553	1.893	1.852	1.219	1.193
4.06	Friedrichstadt	190,4	1,904	17.429	7.853	9.154	4.124
4.07	Mochau	663,1	6,631		366		55
4.08	Thießen	433,2	4,332		129		30
Nordost		2861,2	28,612	21.403	12.837	1.213	449
5.01	Elstervorstadt	341,5	3,415	862	904	252	265
5.02	Labetz	444,0	4,440	446	409	100	92
5.03	Wiesigk	308,7	3,087	59	62	19	20
5.04	Luthersbrunnen	204,6	2,046	279	317	136	155
5.05	Abtsdorf	335,0	3,350		1.034		309
5.06	Euper	391,2	3,912		127		32
5.07	Karlsfeld	243,6	2,436		41		17
Ost		2268,6	22,686	1.646	2.894	127	128
6.01	Seegrehna	2745,1	27,451	1.071	783	39	29
6.02	Pratau	1711,9	17,119	2.271	1.829	133	107
6.03	Wachsdorf	121,4	1,214	77	45	63	37
Süd		4578,4	45,784	3.419	2.657	75	58
		24067,4	240,674	55.096	48.423	468	201

Abbildung 17: Entwicklung der räumlichen Bevölkerungsbewegung in Lutherstadt Wittenberg [1992 - 2016]



Bevölkerungsentwicklung der Stadtbezirke NORD und SÜD seit 1992:

	1992		2016	
	insgesamt	Anteil an der Gesamtbevölkerung	insgesamt	Anteil an der Gesamtbevölkerung
N O R D (Reinsdorf, Braunsdorf, Dobien)	2.723	4,9 %	2.592	5,4 %
S Ü D (Pratau, Wachsdorf, Seegrehna)	3.419	6,2 %	2.657	5,5 %

Abbildung 18: Salden der räumlichen Bevölkerungsbewegung nach Statistischen Bezirken [1995 – 2016]

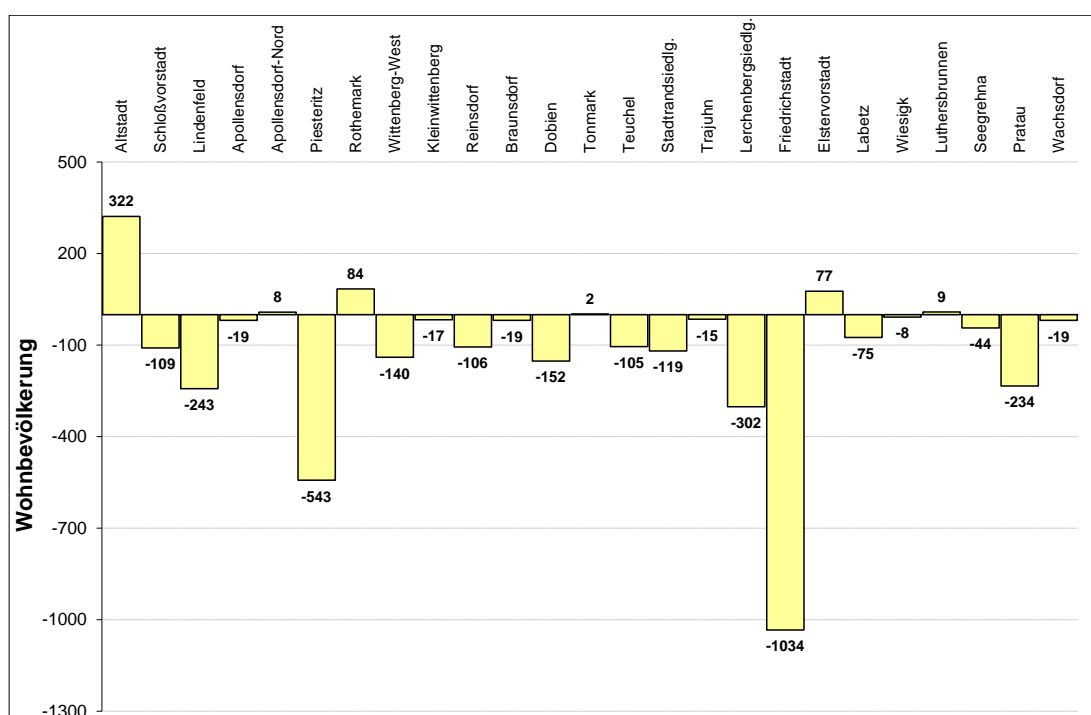

2. Wohnen in der Lutherstadt Wittenberg

2.1 Wohngeld

Gezahltes Wohngeld:

- 2008: 753.926 €
- 2009: 1.377.532 €
- 2010: 1.237.472 €
- 2011: 1.111.067 €
- 2012: 866.007 €
- 2013: 733.691 €
- 2014: 637.635 €
- 2015: 520.581 €
- 2016: 679.097 €

Tabelle 5: Wohngeldzahlungen in Lutherstadt Wittenberg [2016]

Monat	Gesamtbetrag	Anzahl Wohngeld-empfänger	durchschnittliches Wohngeld
01/16	31.429 €	405	78 €
02/16	51.454 €	437	118 €
03/16	54.885 €	475	116 €
04/16	54.690 €	498	110 €
05/16	57.263 €	521	110 €
06/16	59.254 €	548	108 €
07/16	57.910 €	542	107 €
08/16	59.943 €	553	108 €
09/16	62.302 €	587	106 €
10/16	62.669 €	596	105 €
11/16	63.598 €	606	105 €
12/16	63.700 €	618	103 €
Monats-durchschnitt	679.097 €	532	106 €

Abbildung 19: Wohngeldzahlungen in Lutherstadt Wittenberg [2016]



Abbildung 20: Wohngeldzuschuss nach sozialer Stellung und Haushaltsgröße in Lutherstadt Wittenberg [Stand: Dezember 2016]



Abbildung 21: Entwicklung Wohngeldempfänger und -zahlungen in Lutherstadt Wittenberg [2006 - 2016]

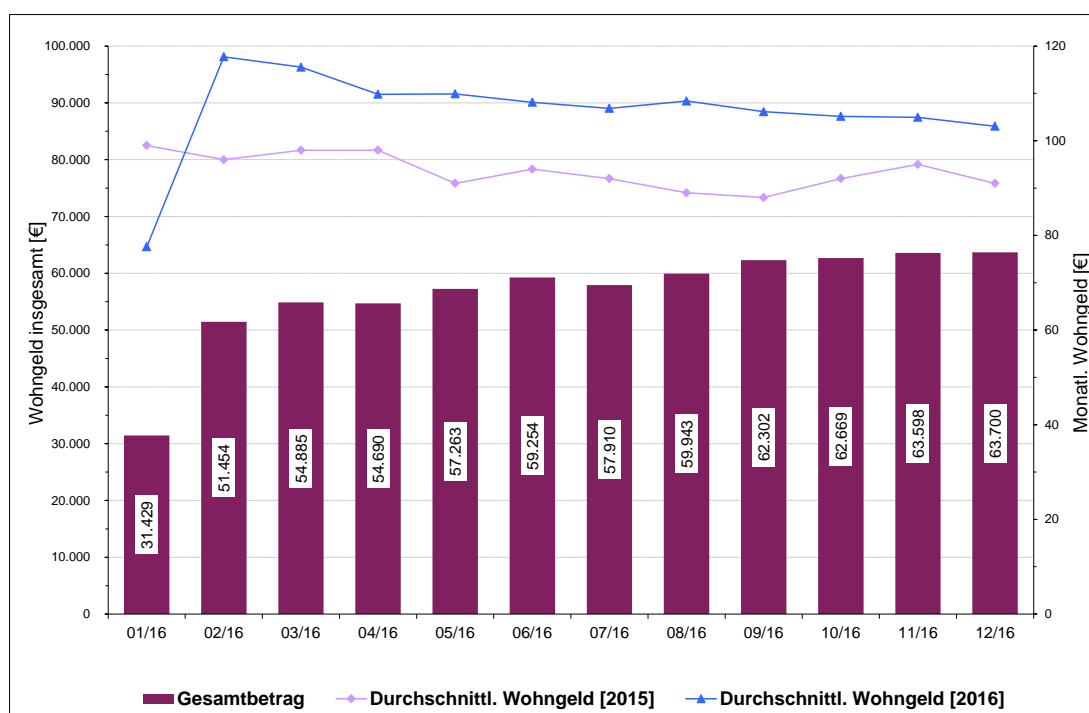

3. Gewerbesteuer

Tabelle 6: Anzahl der Gewerbesteuervorauszahlungspflichtigen nach Höhe der Vorauszahlungen

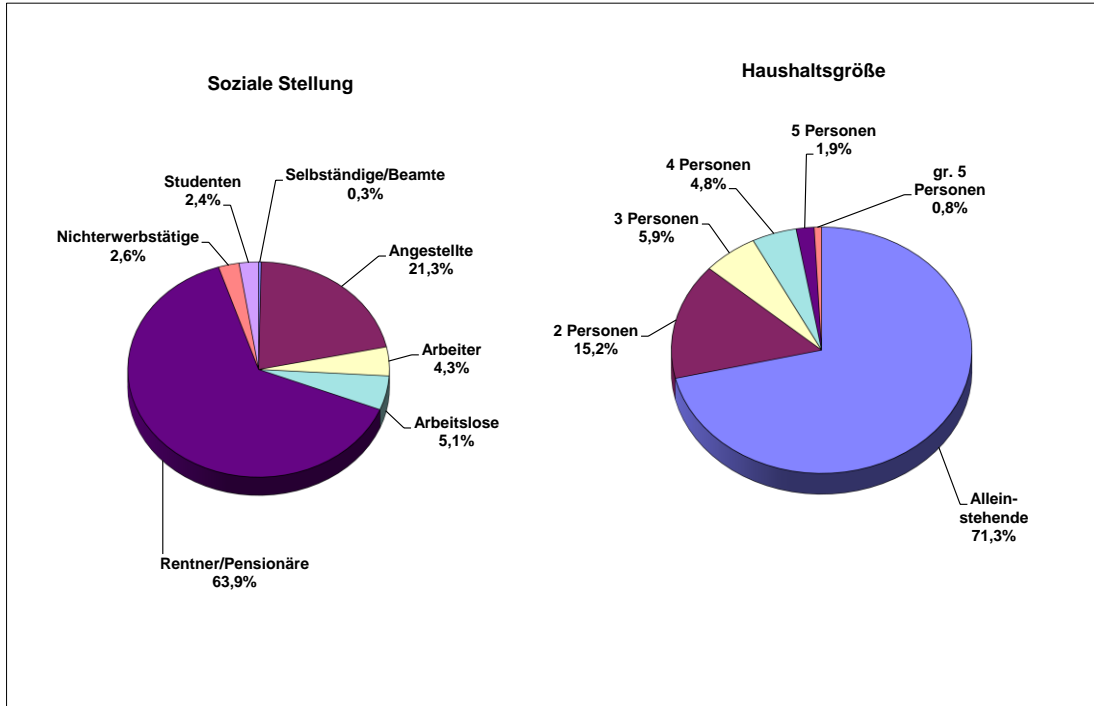
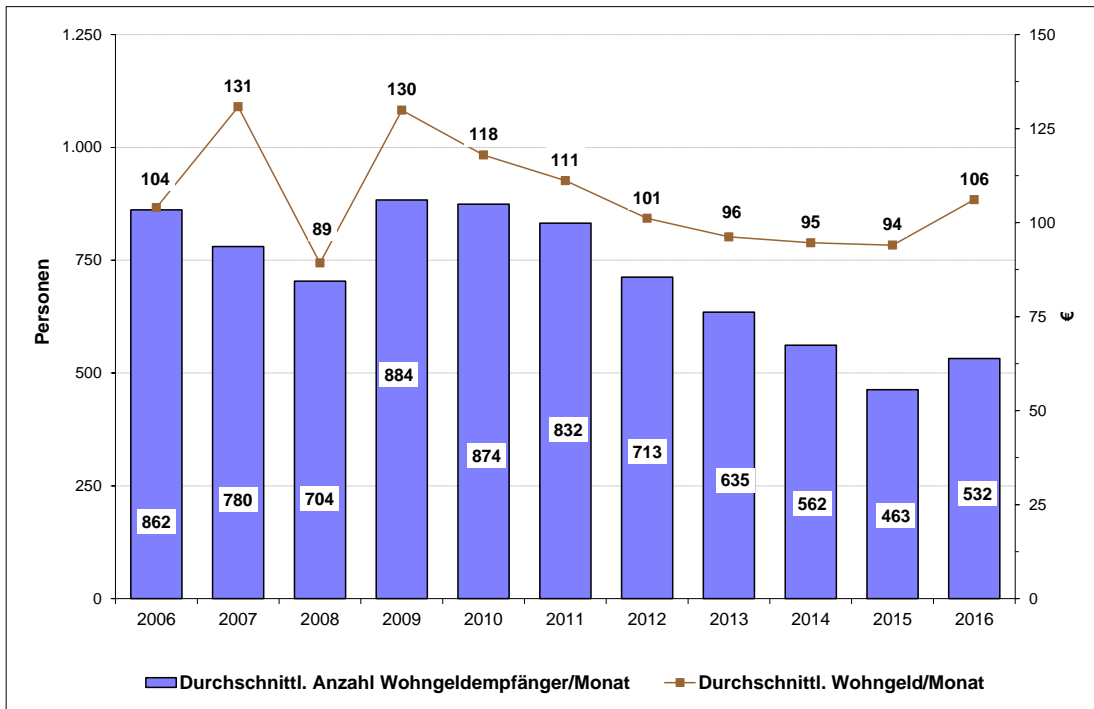
Gewerbesteuer- gruppierung	Veranlagungsjahr 2014 (Stand: März 2014)		Veranlagungsjahr 2015 (Stand: Dez. 2015)		Veranlagungsjahr 2016 (Stand: Nov. 2016)	
	Fälle	[%]	Fälle	[%]	Fälle	[%]
	1 Mio. € - unbegrenzt	1	48,91 %	3	61,70 %	3
500.000 € - 1 Mio. €	4	17,46 %	2	7,50 %	2	8,96 %
100.000 € - 500.000 €	10	9,18 %	7	6,42 %	7	7,90 %
50.000 € - 100.000 €	10	3,77 %	16	5,14 %	17	7,19 %
25.000 € - 50.000 €	26	5,25 %	29	5,11 %	34	7,29 %
10.000 € - 25.000 €	78	7,00 %	80	6,10 %	82	7,69 %
200 € - 10.000 €	535	8,43 %	542	8,03 %	561	9,79 %
	664	-	679	-	706	-

Gesamtvorauszahlungsaufkommen für das Jahr 2016: 17.220.036 €

(Stand: Nov. 2016)

Das Gesamtvorauszahlungsaufkommen stellt reine Vorauszahlungsmodalitäten für das Jahr 2016 dar - Änderungs- und Nachzahlungsveranlagungen wurden hier nicht berücksichtigt.

Zum Stand 31.03.2016 sind für das Veranlagungsjahr 2016 706 Steuerpflichtige zu Gewerbesteuervorauszahlungen veranlagt.

Abbildung 22: Aufteilung des Gewerbesteuervorauszahlungsaufkommens



Abbildung 23: Entwicklung des Gewerbesteueraufkommens



Abbildung 24: Anteil der Gewerbesteuern am Steueraufkommen der Lutherstadt Wittenberg

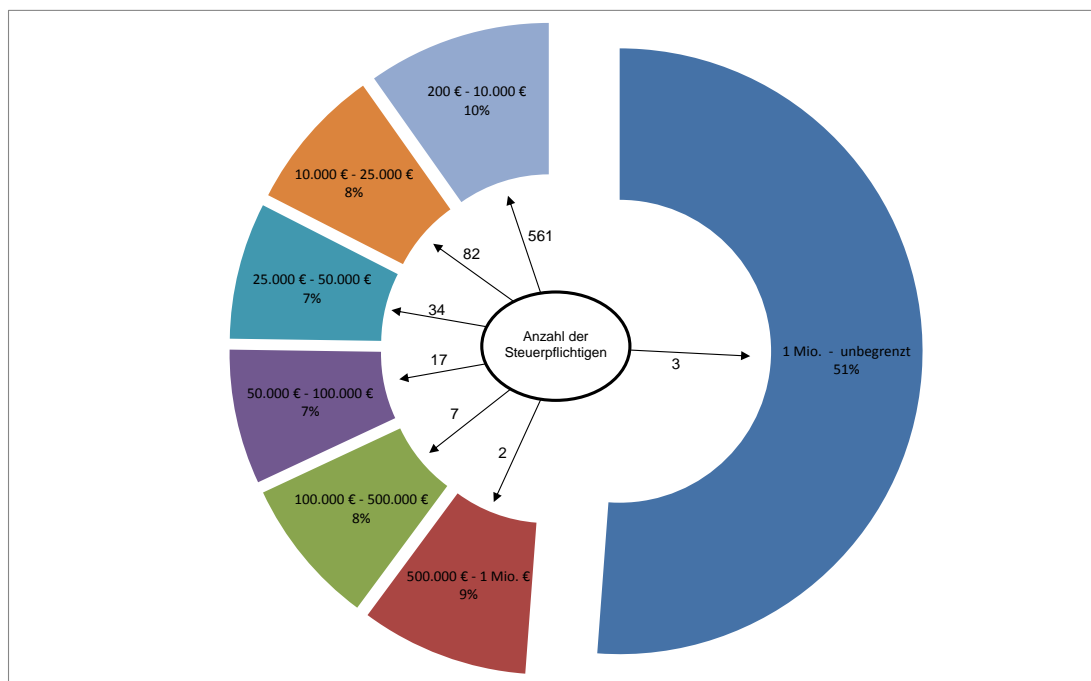

* sonstige Steuern umfassen die Grund-, Hunde- und Vergnügungssteuer

4. Zur Wirtschaftsstatistik in der Lutherstadt Wittenberg

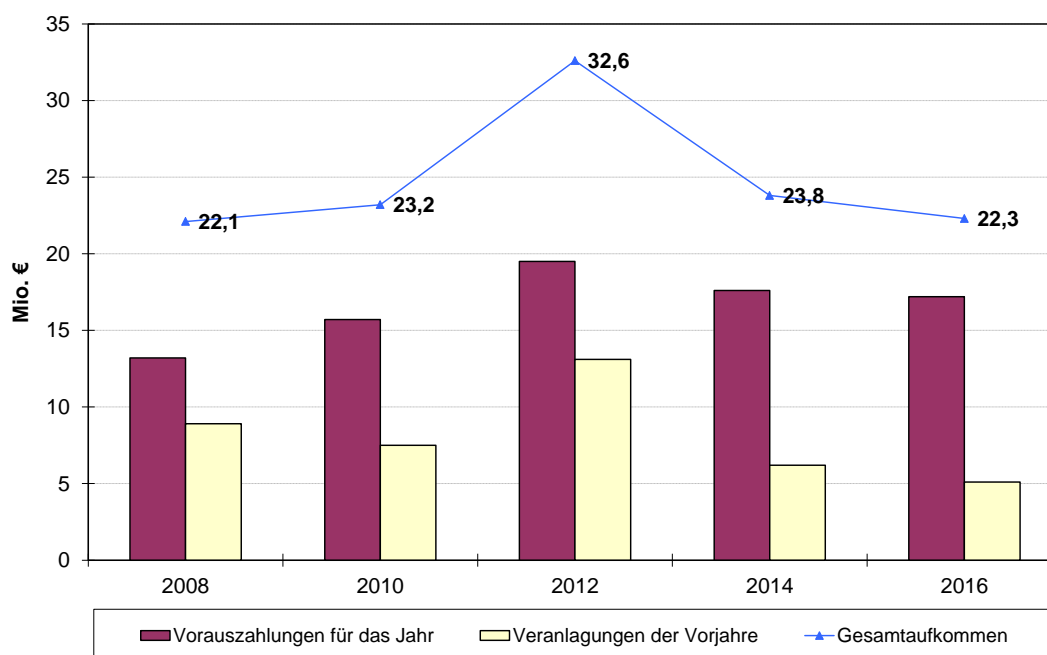
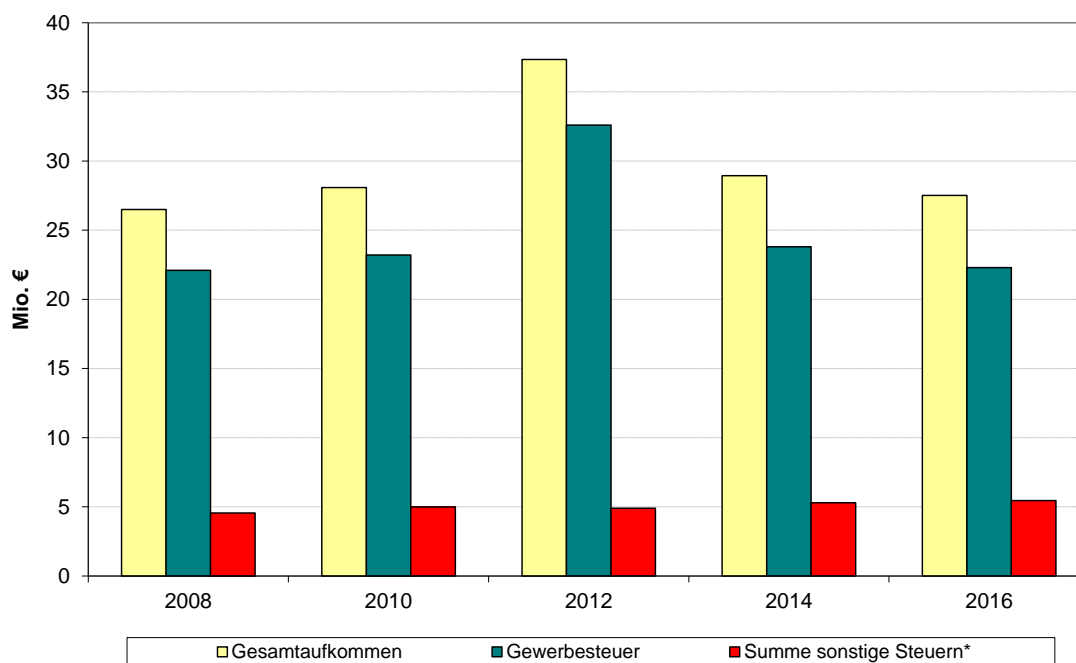
4.1 Stand und Entwicklung der Gewerbetätigkeit

Tabelle 7: Ausgewählte Merkmale für Betriebe im Verarbeitenden Gewerbe sowie im Bergbau und der Gewinnung von Steinen und Erden in Lutherstadt Wittenberg [1996 – 2016]
(nur Betriebe mit mindestens 20 Beschäftigten; ab 2007 mit 50 und mehr Beschäftigten)

	Betriebe (Anzahl)	Beschäftigte (Anzahl)	Arbeiterstunden (in 1.000 Std.)	Bruttolohn- und -gehalt insgesamt (in 1.000 €)	Gesamtumsatz (in 1.000 €)
1996	30	3.706	4.303	84.723	700.365
1997	31	3.780	4.432	89.226	752.676
1998	33	3.763	4.591	89.607	933.003
1999	36	3.705	4.665	91.081	734.366
2000	35	3.596	4.520	87.417	799.116
2001	37	3.734	4.607	91.292	820.670
2002	35	3.578	4.323	91.898	956.607
2003	34	3.513	5.902	94.235	1.128.871
2004	36	3.605	6.319	100.775	1.266.770
2005	37	3.561	6.070	102.137	1.322.459
2006	36	3.605	6.166	111.341	1.503.980
2007 ¹⁾	20	3.385	5.851	104.965	1.639.168
2008	20	3.478	5.898	108.901	1.814.773
2009	21	3.331	5.360	107.758	1.605.792
2010	22	3.358	5.573	118.534	1.859.355
2011	21	3.389	5.592	123.092	1.913.073
2012	22	3.519	5.770	133.999	1.840.331
2013	20	3.518	5.684	136.923	1.664.043
2014	21	3.567	5.807	141.251	1.512.694
2015	21	3.552	5.667	150.714	1.419.288
2016	20	3.455	5.498	147.681	1.352.908

Abbildung 25: Betriebe und Beschäftigte im Verarbeitenden Gewerbe in Wittenberg [1996 – 2016]
(nur Betriebe mit mindestens 20 Beschäftigten; ab 2007 mit 50 und mehr Beschäftigten)



Abbildung 26: Gesamtumsatz, Bruttolohn und -gehalt sowie Arbeiterstunden im Verarbeitenden Gewerbe [1996 – 2016]
 (nur Betriebe mit mindestens 20 Beschäftigten; ab 2007 mit 50 und mehr Beschäftigten)



Abbildung 27: Entwicklung Betriebe und Beschäftigte im Bauhauptgewerbe in Lutherstadt Wittenberg [1996 - 2016]

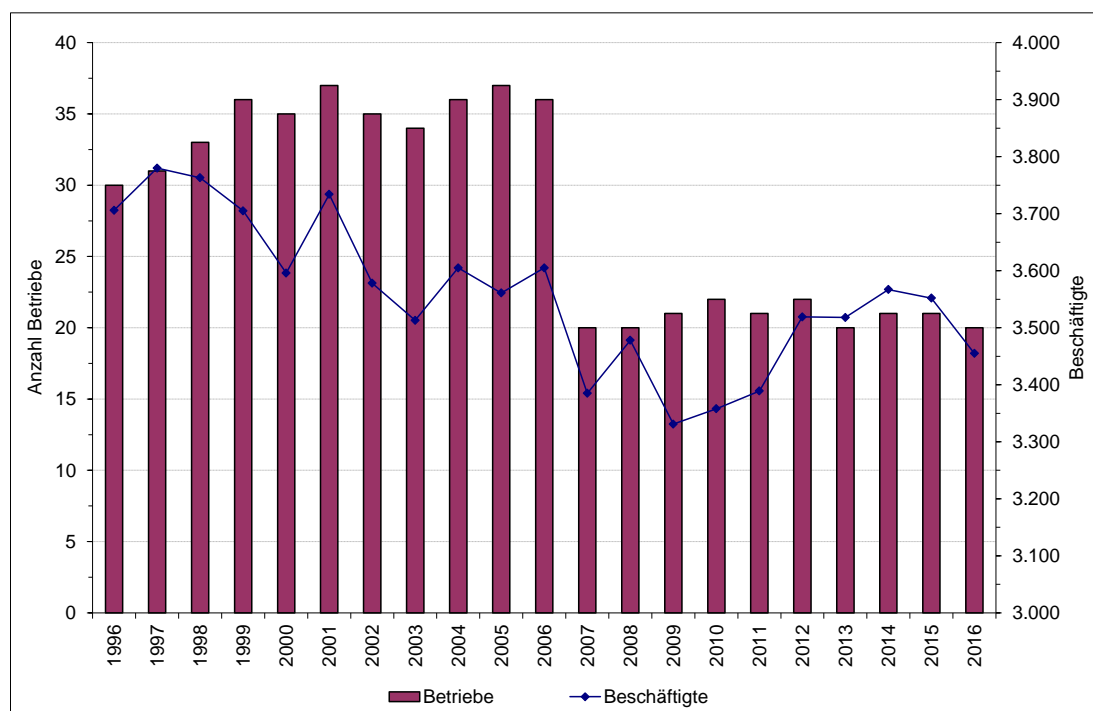

Abbildung 28: Gesamtumsatz, Bruttolohn und -gehalt sowie Arbeiterstunden im Bauhauptgewerbe [1996 – 2016]

4.2 Steuern, Insolvenzen

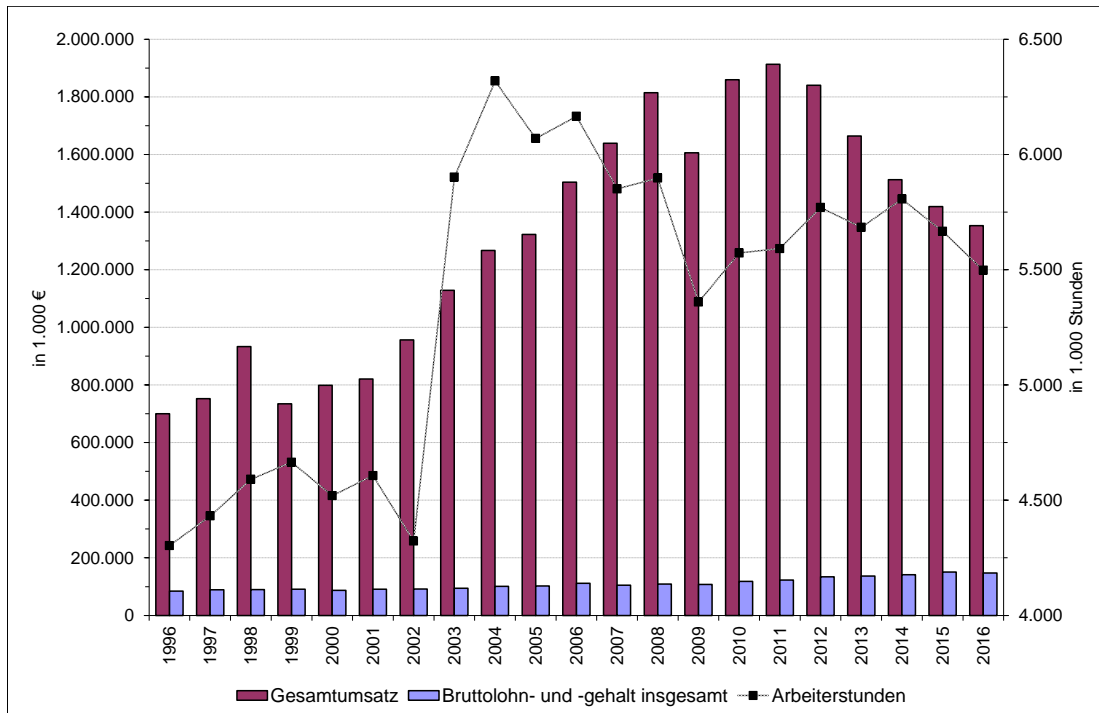
Abbildung 29: Entwicklung Steuereinnahmekraft - Gesamt und pro Kopf der Bevölkerung [1996 - 2016]

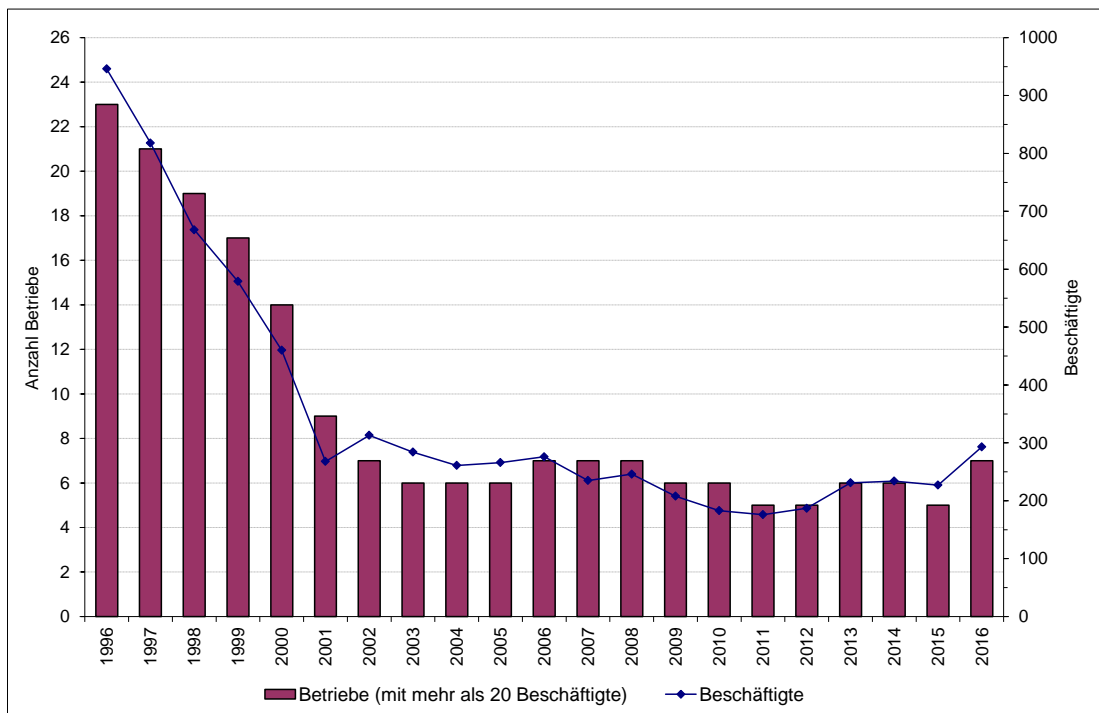
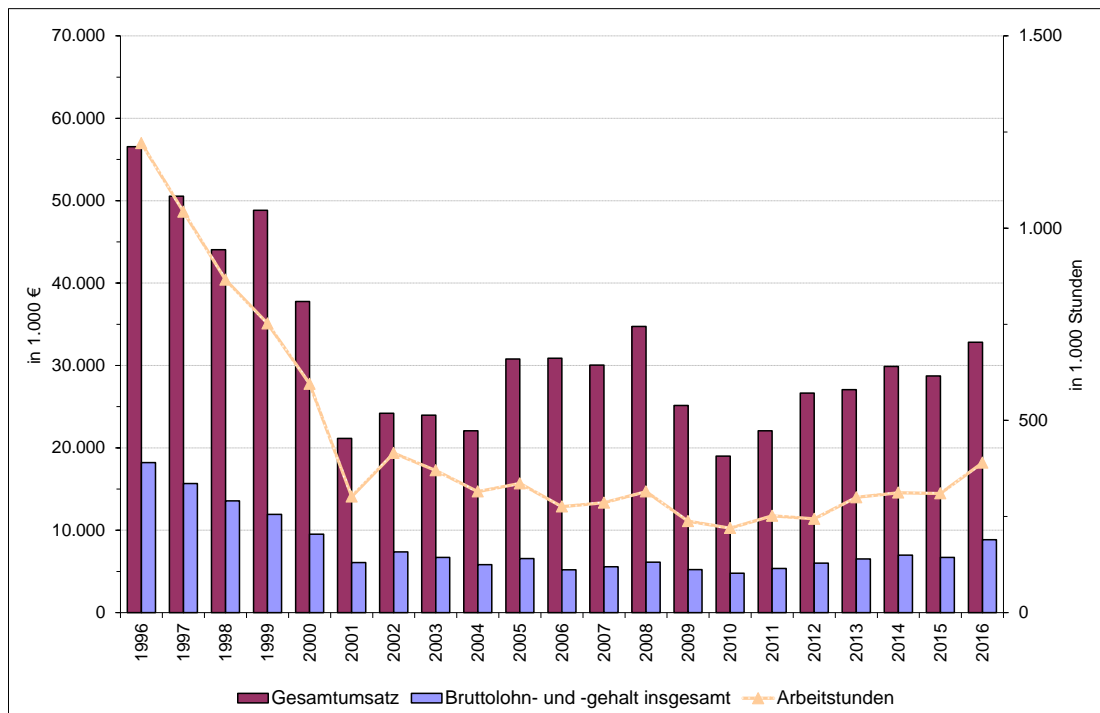
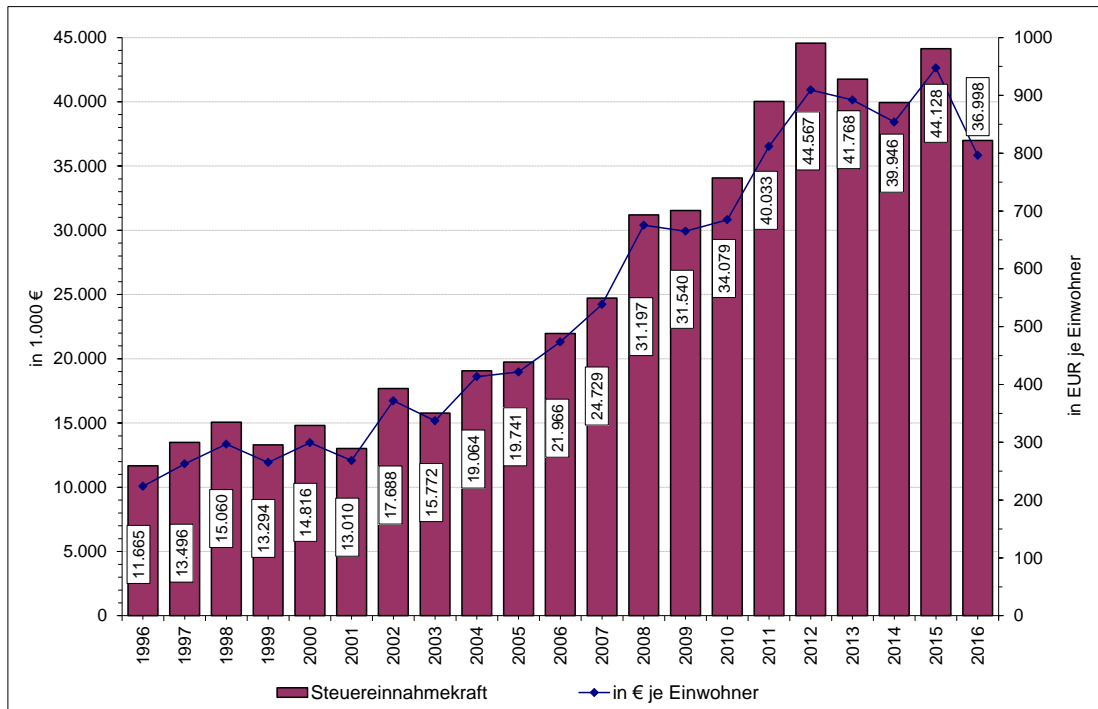

Die Berechnung der Steuereinnahmekraft oder auch der gemeindlichen Finanzkraft berücksichtigt die durch Gesetz festgelegten Beteiligungen zum einen von Bund und Ländern am Aufkommen an Gewerbesteuer, zum anderen der Gemeinden am Aufkommen an Lohn- und veranlagter Einkommensteuer sowie an der Umsatzsteuer. Danach ergibt sich folgende Formel:

$$\begin{aligned}
 & \text{Realsteueraufbringungskraft} \\
 & \text{./. Gewerbesteuerumlage} \\
 & + \text{Gemeindeanteil an der Einkommensteuer} \\
 & + \text{Gemeindeanteil an der Umsatzsteuer}
 \end{aligned}$$

Abbildung 30: Entwicklung der Insolvenzverfahren in Lutherstadt Wittenberg [1996 – 2016]

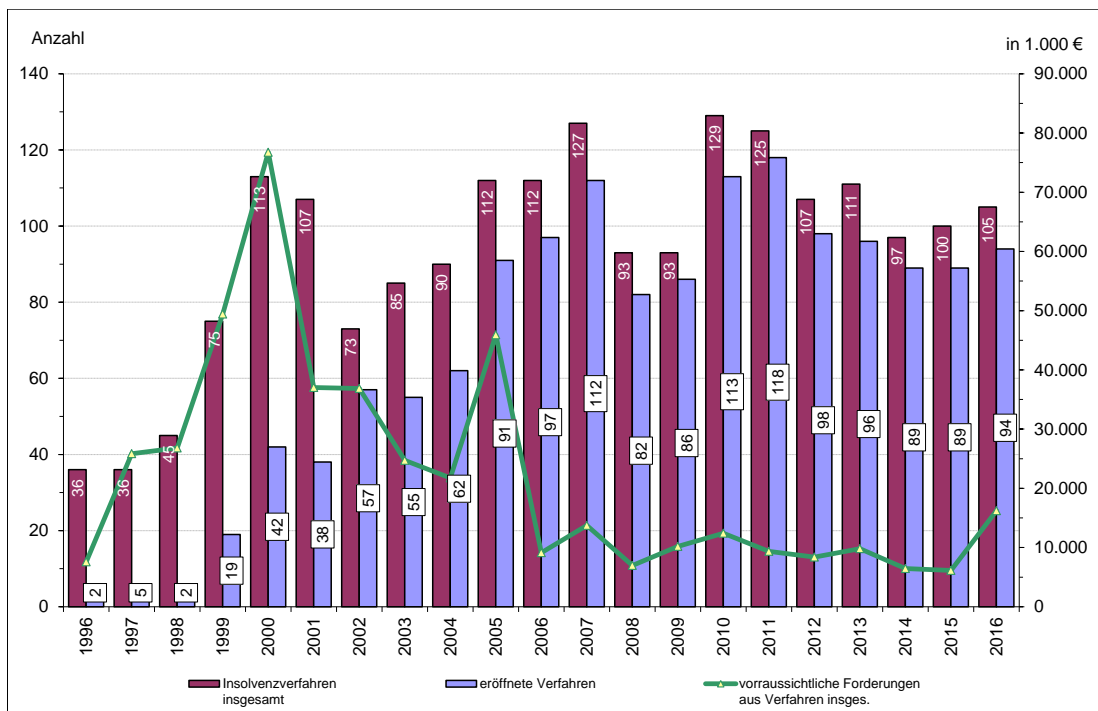

4.3 Einige Kennziffern des “Wirtschaftsmonitors“ im Überblick

Tabelle 8: Entwicklung ausgewählter Kennziffern des Wirtschaftsmonitors in Lutherstadt Wittenberg [2004 – 2016]

Jahr	Wirtschaft und Investition			Beschäftigung und Arbeitsmarkt	Humankapital und Innovation
	Industriedichte	Baugewerbedichte	Dienstleistungsdichte	Beschäftigungsquote	Abiturquote
2004	88	44	255	391	5
2005	85	31	256	376	7,4
2006	86	24	265	379	7,2
2007	94	28	274	398	11,3 ¹⁾
2008	92	24	280	402	5,9
2009	83	23	270	384	4,5
2010	82	24	264	377	2,9
2011	85	26	264	383	2,4
2012	87	27	271	393	2,7
2013	93	28	284	413	2,4
2014	92	28	305	436	2,3
2015	92	28	306	436	3,2
2016	90	29	311	436	3,5

→ Industriedichte

Sozialversicherungspflichtig Beschäftigte im Bergbau und Verarbeitenden Gewerbe (Arbeitsortsprinzip) je 1.000 Einwohner

Sie ist sowohl ein Indikator für die wirtschaftliche Leistungsfähigkeit als auch „Anzeiger“ für die verschiedentlich historisch bedingte Strukturentwicklung.

→ Baugewerbedichte

Sozialversicherungspflichtig Beschäftigte im Baugewerbe (Arbeitsortsprinzip) je 1.000 Einwohner

→ Dienstleistungsdichte

Die Dienstleistungsdichte gibt an, wie viele sozialversicherungspflichtig Beschäftigte im Dienstleistungssektor je 1.000 Einwohner tätig sind. Zum Dienstleistungsbereich (WZ 2003=WZ G bis Q bzw. WZ 2008=WZ G bis U) gehören Unternehmen, die nicht dem Produzierenden Gewerbe, der Land- und Forstwirtschaft oder der Fischerei zuzurechnen sind, da sie keine materiellen Güter produzieren, sondern Leistungen gegen Entgelt anbieten. Die sozialversicherungspflichtig Beschäftigten werden am Arbeitsort gezählt.

→ Beschäftigungsquote

Sozialversicherungspflichtig Beschäftigte (Arbeitsortsprinzip) je 1.000 Einwohner

Damit wird der überwiegende Teil des regionalen Arbeitsplatzangebotes erfasst (ca. 85 bis 90 Prozent; nicht erfasst werden insbesondere Selbstständige, mithelfende Familienangehörige sowie Beamte / Soldaten). Darin enthalten ist auch das Arbeitsplatzangebot im geförderten Arbeitsmarkt (ABM, SAM ggf. Betriebspraktika im Rahmen von Qualifizierungsmaßnahmen, sofern hierfür befristete Beschäftigungsverhältnisse begründet werden).

→ Abiturquote

Abiturienten je 1.000 Einwohner

5. Arbeitsmarktdaten zur Lutherstadt Wittenberg

5.1 Auswertung von Arbeitsmarktdaten nach statistischen Gebietsgliederungen

Vorbemerkung

Mit der Einführung des Sozialgesetzbuches II (SGB II) änderten sich die Grundlagen wichtiger Arbeitsmarktstatistiken. Der Erhebungsstichtag der Bundesagentur für Arbeit wurde ab 2005 auf die Monatsmitte gelegt, bisher wurden diese am Monatsende durchgeführt.

Der Vorjahresvergleich ist wegen unterschiedlicher Stichtage etwas verzerrt bzw. wird für bestimmte Kennziffern auf kommunaler Ebene nicht weiter geführt.

- Geldleistungen nach dem SGB III für Arbeitnehmer
Arbeitnehmer erhalten Arbeitslosengeld nach dem SGB III während Arbeitslosigkeit, Teilarbeitslosengeld während Teilarbeitslosigkeit sowie Arbeitslosengeld bei beruflicher Weiterbildung. Weiterhin gehören dazu Übergangsgeld, Kurzarbeitergeld, Insolvenzgeld, Winterausfallgeld.
- Geldleistungen für Bedarfsgemeinschaften nach dem SGB II
Empfänger von Leistungen nach dem SGB II sind arbeitslos, wenn sie nicht in einem Beschäftigungsverhältnis stehen oder weniger als 15 Stunden pro Woche arbeiten eine versicherungspflichtige zumutbare Beschäftigung suchen und dabei den Vermittlungsbemühungen zur Verfügung stehen und sich bei der Agentur für Arbeit / ARGE arbeitslos gemeldet haben.
- Arbeitslosengeld II (Alg II) bezeichnet die Geldleistungen für erwerbsfähige Hilfebedürftige im Rahmen der Grundsicherung. Die Geldleistungen dienen der Sicherung des eigenen Lebensunterhaltes
- Sozialgeld (SG) sind Geldleistung zur Sicherung des Lebensunterhaltes für nicht erwerbsfähige hilfebedürftige Angehörige und Partner, die mit dem Alg II – Bezieher in einer Bedarfsgemeinschaft leben und keinen Anspruch auf Grundsicherung für Ältere oder wegen Erwerbsminderung haben.
- Bedarfsgemeinschaft (BG) bezeichnet Personen, die im selben Haushalt leben und gemeinsam wirtschaften. Eine Bedarfsgemeinschaft hat mindestens einen erwerbsfähigen Hilfebedürftigen.

Die von der Bundesagentur für Arbeit (BA) gelieferten Daten zum Arbeitsmarkt der Lutherstadt Wittenberg basieren auf der Kleinräumigen Gliederung Wittenbergs. Das dafür erstellte Straßenraster, in dem jede Einzeladresse einem statistischen Gebietsschlüssel zugeordnet ist, unterliegt einer regelmäßigen Aktualisierung und wird durch die Stadt dem Rechner-System der BA zur Verfügung gestellt. Nicht zuordbare Adressen ergeben eine separat ausgewiesene Fehlerquote.

Quartalsweise Auswertungen sind möglich zu:

- Arbeitslosen,
 - Leistungsempfängern,
 - Sozialversicherungspflichtig Beschäftigten,
- die wiederum strukturell nach
- Altersgruppen
 - Geschlecht,
 - Deutsche, Langzeitarbeitslose und Schwerbehinderte

kleinräumig analysiert werden können.

Aus datenschutzrechtlichen Gründen mussten kleinere Statistische Bezirke für Auswertungen zusammengefasst werden (Auflage von BA).

Die Berechnung von Arbeitslosenquoten für einzelne Stadtteile ist nicht möglich, weil die Grunddaten zur Berechnung dieser nicht zur Verfügung stehen. Um trotzdem eine Vergleichbarkeit zwischen einzelnen Stadtteilen zu erreichen, wird der Anteil der Arbeitslosen an der erwerbsfähigen Bevölkerung als Quotient berechnet. Dieser Quotient ist in der Regel niedriger als die vom Arbeitsamt ermittelte Arbeitslosenquote. Man sollte in diesem Zusammenhang besser von einer Dichte-Ziffer sprechen.

Zum Vergleich: Die vom Arbeitsamt ermittelte und publizierte **Arbeitslosenquote** (AQ) errechnet sich folgendermaßen:

$$\frac{\text{Arbeitslose zum aktuellen Stichtag} * 100}{\text{Arbeitslose} + \text{abhängige Erwerbspersonen}}$$

Abhängige (zivile) Erwerbspersonen sind: - sozialversicherungspflichtige Beschäftigte einschl. Auszubildende
- geringfügig Beschäftigte und Beamte

Da die Auswertungsmöglichkeiten der Arbeitsmarktdaten sehr umfangreich sind, ist nachfolgend nur ein Teil der möglichen Tabellen und Diagramme ausgewiesen. Es besteht immer die Möglichkeit auf Anfrage weitere spezielle Verknüpfungen der Arbeitslosendaten sowohl in räumlicher als auch sozialer Gliederung vorzunehmen.

5.2 Arbeitslose in Lutherstadt Wittenberg

Tabelle 9: Eckwerte des Arbeitsmarktes nach Rechtskreisen

Arbeitslose Stand: 31.12.2016		Insgesamt	davon:	
			SGB II	SGB III
		2.479	2.012	467
53,2 %	Männer	1.318	1.061	257
46,8 %	Frauen	1.161	951	210
1,5 %	Jugendliche unter 20 Jahren	37	30	7
6,6 %	Jüngere unter 25 Jahren	164	120	44
23,2 %	55 Jahre und älter	575	401	174
40,9 %	Langzeitarbeitslose	1.014	959	55
6,2 %	Schwerbehinderte	153	114	39
9,2 %	Ausländer	227	214	13

Leistungsempfänger Stand: 31.12.2016	
Empfänger Arbeitslosengeld II	3.102
Empfänger Unterkunftsgeld	3.270
Empfänger Sozialgeld	461
Bedarfsgemeinschaften	3.551

Tabelle 10: Erwerbsfähige und Arbeitslose nach Statistischen Bezirken [Stand 31.12.2016]

Stadtbezirk / Statistischer Bezirk	Erwerbsfähige	Arbeitslose nach SGB II und III	Anteil in %
Altstadt	2.204	137	6,2
Schloßvorstadt	4.433	219	4,9
Lindenfeld	6.198	378	6,1
Innenstadt	12.835	734	5,7
Apollensdorf / Apollensdorf-Nord	1.980	73	3,7
Piesteritz / Rothemark	4.765	280	5,9
Wittenberg-West / Kleinwittenberg	3.793	202	5,3
Griebo	579	19	3,3
West	11.117	574	5,2
Reinsdorf / Braunsdorf / Dobien	2.592	62	2,4
Nudersdorf / Schmilkendorf	1.093	17	1,6
Straach / Berkau / Grabo	753	21	2,8
Boßdorf / Kerzendorf / Assau / Weddin	502	9	1,8
Kropstädt / Jahmo / Köpnick / Wüstemark	1.143	33	2,9
Nord	6.083	142	2,3
Tonmark / Teuchel	1.311	28	2,1
Stadtrandsiedlung / Trahuhn	1.326	23	1,7
Lerchenbergsiedlung	1.852	47	2,5
Friedrichstadt	7.853	747	9,5
Mochau / Thießßen	495	13	2,6
Nordost	12.837	858	6,7
Eilstervorstadt / Luthersbrunnen	1.221	48	3,9
Labetz / Wiesigk	471	11	2,3
Abtsdorf / Euper / Karlsfeld	1.202	25	2,1
Ost	2.894	84	2,9
Seegrehna / Pratau / Wachsdorf	2.657	77	2,9
Süd	2.657	77	2,9
keine Zuordnung möglich	0	10	
insgesamt	48.423	2.479	5,1

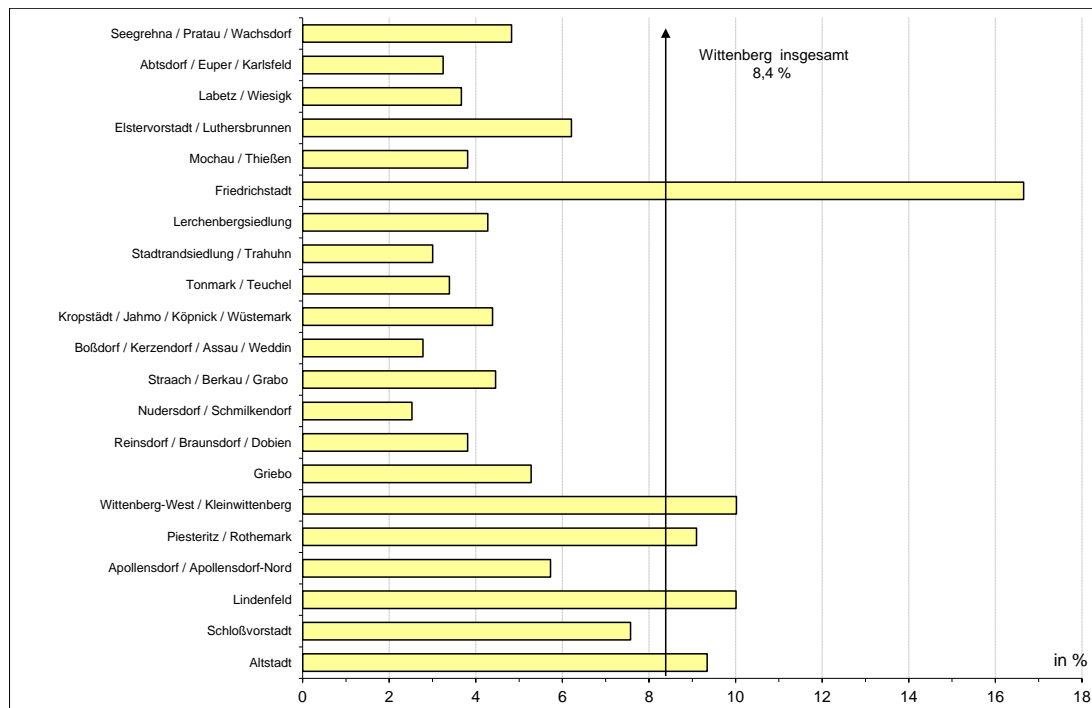
Abbildung 31: Anteil der Arbeitslosen (nach SGB II und III) an den Erwerbsfähigen nach Statistischen Bezirken [Stand 31.12.2016]**Tabelle 11: Anteil der Bevölkerung im erwerbsfähigen Alter an der Gesamtbevölkerung [2002 – 2016]**

Jahr	Gesamtbevölkerung	Bevölkerung im erwerbsfähigen Alter	Anteil [%]
2002	46.566	32.247	69,3
2003	45.809	31.447	68,6
2004	45.223	30.776	68,1
2005	45.964	30.947	67,3
2006	45.456	30.096	66,2
2007	44.881	29.230	65,1
2008	45.054	28.882	64,1
2009	46.479	29.477	63,4
2010	48.660	30.749	63,2
2011	48.314	29.519	61,1
2012	48.120	30.160	62,7
2013	47.911	29.999	62,6
2014	47.800	29.681	62,1
2015	47.591	30.018	63,1
2016	47.626	29.665	62,3

Tabelle 12: Erwerbsfähige und Arbeitslose nach Altersgruppen [Stand 31.12.2016]

Altersgruppe von ... bis unter ... Jahre	Erwerbsfähige	Arbeitslose nach SGB II und III	Anteil
	Anzahl		%
15 - 25	3.508	164	4,7
25 - 55	18.301	1.740	9,5
55 - 65	7.856	575	7,3
insgesamt	29.665	2.479	8,4

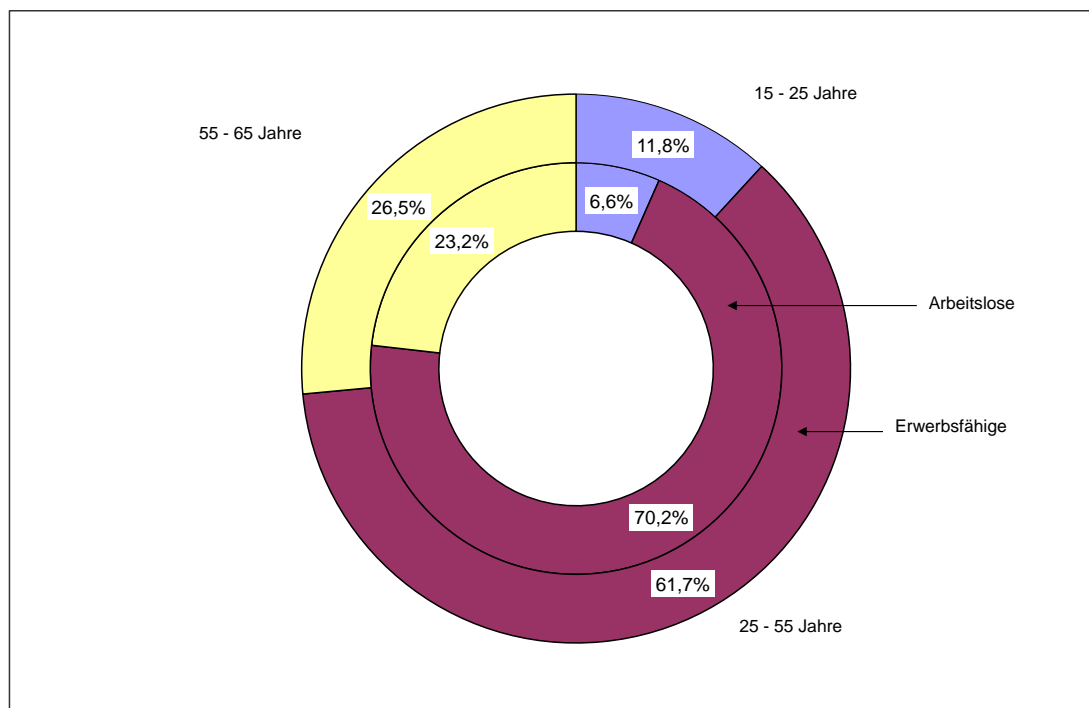
Abbildung 32: Anteil der Erwerbsfähigen und Arbeitslosen nach Altersgruppen [Stand 31.12.2016]**Tabelle 13:** Erwerbsfähige und Arbeitslose nach Altersgruppen und Statistischen Bezirken [Stand 31.12.2016]

Stadtbezirk / Statistischer Bezirk	15 - unter 25 Jahre			25 - unter 55 Jahre			55 - 65 Jahre		
	Erwerbs- fähige	Arbeits- lose	Anteil	Erwerbs- fähige	Arbeits- lose	Anteil	Erwerbs- fähige	Arbeits- lose	Anteil
	Anzahl		%	Anzahl		%	Anzahl		%
Altstadt / Elbtor	191	19	9,9	1.050	99	9,4	225	19	8,4
Schloßvorstadt	345	18	5,2	1.846	153	8,3	701	48	6,8
Lindenfeld	470	20	4,3	2.445	279	11,4	861	79	9,2
Innenstadt	1.006	57	5,7	5.341	531	9,9	1.787	146	8,2
Apollensdorf / Apollensdorf-Nord	150	4	2,7	793	51	6,4	332	18	5,4
Piesteritz / Rothemark	391	16	4,1	1.931	204	10,6	756	60	7,9
Wittenberg-West / Kleinwittenberg	242	12	5,0	1.267	145	11,4	507	45	8,9
Griebo	48	2	4,2	209	12	5,7	103	5	4,9
West	831	34	4,1	4.200	412	9,8	1.698	128	7,5
Reinsdorf / Braunsdorf / Dobien	166	2	1,2	987	37	3,7	474	23	4,9
Nudersdorf / Schmilkendorf	60	1	1,7	434	7	1,6	179	9	5,0
Straach / Berkau / Grabo	34	2	5,9	286	13	4,5	151	6	4,0
Boßdorf / Kerzendorf / Assau / Weddin	29	0	0,0	180	7	3,9	115	2	1,7
Kropstädt / Jahmo / Köpnick / Wüstemark	69	3	4,3	439	19	4,3	244	11	4,5
Nord	358	8	2,2	2.326	83	3,6	1.163	51	4,4
Tonmark / Teuchel	80	1	1,3	506	15	3,0	240	12	5,0
Stadttrandsiedlung / Trahuhn	71	0	0,0	451	13	2,9	244	10	4,1
Lerchenbergsiedlung	86	1	1,2	634	34	5,4	379	12	3,2
Friedrichstadt	671	55	8,2	2.621	532	20,3	1.193	160	13,4
Mochau / Thießßen	41	0	0,0	194	9	4,6	106	4	3,8
Nordost	949	57	6,0	4.406	603	13,7	2.162	198	9,2
Eilstenvorstadt / Luthersbrunnen	80	1	1,3	448	34	7,6	245	13	5,3
Labelz / Wiesigk	39	1	2,6	172	3	1,7	89	7	7,9
Abtsdorf / Euper / Karlsfeld	68	0	0,0	454	19	4,2	248	6	2,4
Ost	187	2	1,1	1.074	56	5,2	582	26	4,5
Seegrehna / Pratau / Wachsdorf	177	6	3,4	954	49	5,1	464	22	4,7
Süd	177	6	3,4	954	49	5,1	464	22	4,7
keine Zuordnung möglich	0	0		0	6		0	4	
insgesamt	3.508	164	4,7	18.301	1.740	9,5	7.856	575	7,3

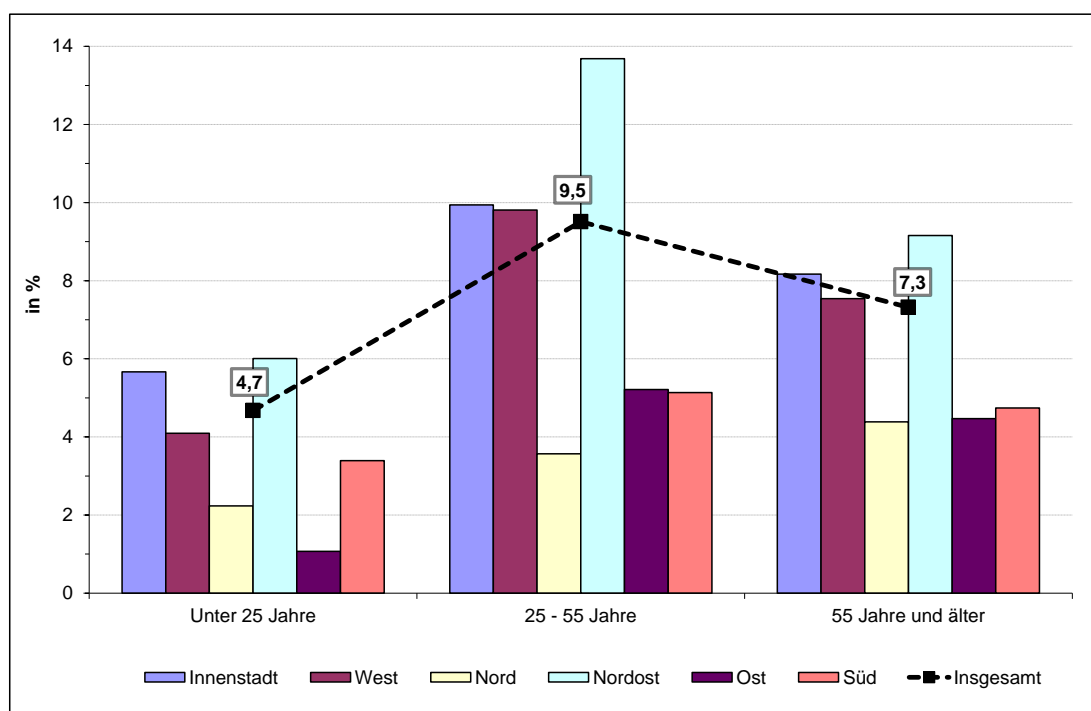
Abbildung 33: Anteil der Arbeitslosen an den Erwerbsfähigen nach Altersgruppen und Stadtbezirken [Stand 31.12.2016]**Tabelle 14:** Erwerbsfähige und Arbeitslose nach Geschlecht und Statistischen Bezirken [Stand 31.12.2016]

Stadtbezirk / Statistischer Bezirk	Männer			Frauen		
	Erwerbs- fähige	Arbeits- lose	Anteil	Erwerbs- fähige	Arbeits- lose	Anteil
	Anzahl		%	Anzahl		%
Altstadt / Elbtor	776	78	10,1	690	59	8,6
Schloßvorstadt	1.505	118	7,8	1.387	101	7,3
Lindenfeld	1.871	201	10,7	1.905	177	9,3
Innenstadt	4.152	397	9,6	3.982	337	8,5
Apollensdorf / Apollensdorf-Nord	656	40	6,1	619	33	5,3
Piesteritz / Rothemark	1.582	149	9,4	1.496	131	8,8
Wittenberg-West / Kleinwittenberg	1.027	98	9,5	989	104	10,5
Griebo	181	10	5,5	179	9	5,0
West	3.446	297	8,6	3.283	277	8,4
Reinsdorf / Braunsdorf / Dobien	836	48	5,7	791	28	3,5
Nudersdorf / Schmilkendorf	357	6	1,7	316	11	3,5
Straach / Berkau / Grabo	253	16	6,3	218	5	2,3
Boßdorf / Kerzendorf / Assau / Weddin	169	5	3,0	155	4	2,6
Kropstädt / Jahmo / Köpnick / Wüstemark	397	16	4,0	355	17	4,8
Nord	2.012	77	3,8	1.835	65	3,5
Tonmark / Teuchel	419	22	5,3	407	6	1,5
Stadtrandsiedlung / Trahuhn	395	8	2,0	371	15	4,0
Lerchenbergsiedlung	556	32	5,8	543	15	2,8
Friedrichstadt	2.228	383	17,2	2.257	364	16,1
Mochau / Thießßen	181	10	5,5	160	3	1,9
Nordost	3.779	455	12,0	3.738	403	10,8
Elstervorstadt / Luthersbrunnen	405	28	6,9	368	20	5,4
Labetz / Wiesigk	155	6	3,9	145	5	3,4
Abtsdorf / Euper / Karlsfeld	391	14	3,6	379	11	2,9
Ost	951	48	5,0	892	36	4,0
Seegrehna / Pratau / Wachsdorf	805	37	4,6	790	40	5,1
Süd	805	37	4,6	790	40	5,1
keine Zuordnung möglich	0	7	0,0	0	3	0,0
insgesamt	15.145	1.318	8,7	14.520	1.161	8,0

6. Kraftfahrzeugbestandsstatistik

Tabelle 15: Kraftfahrzeugbestand in der Lutherstadt Wittenberg [Stand 31.12.2016]

Statistischer Bezirk		Krafträder	PKW -privat-	PKW -gewerblich-	Nutz- fahrzeuge	Anhänger	KFZ -gesamt-
1.01	Altstadt	80	872	159	135	113	1.359
1.02	Schloßvorstadt	164	2.125	380	298	414	3.381
1.03	Lindenfeld	147	2.438	95	169	273	3.122
1.04	Elbtor	0	0	0	0	0	0
Innenstadt		391	5.435	634	602	800	7.862
2.01	Apollensdorf	50	747	94	118	184	1.193
2.02	Apollensdorf-Nord	28	383	105	161	101	778
2.03	Piesteritz	151	1.934	73	186	331	2.675
2.04	Rothemark	31	440	111	173	208	963
2.05	Wittenberg-West	41	1.139	82	54	123	1.439
2.06	Kleinwittenberg	37	459	49	93	121	759
2.07	Griebo	21	355	1	44	98	519
West		359	5.457	515	829	1.166	8.326
3.01	Reinsdorf	36	509	12	88	138	783
3.02	Braunsdorf	23	245	1	26	74	369
3.03	Dobien	52	849	23	109	206	1.239
3.04	Nudersdorf	59	570	4	54	136	823
3.05	Schmilkendorf	11	118	0	26	45	200
3.06	Straach	33	350	9	78	122	592
3.07	Berkau	11	72	0	8	19	110
3.08	Grabo	11	59	0	16	21	107
3.09	Boßdorf	14	177	8	51	85	335
3.10	Kerzendorf	5	69	0	11	25	110
3.11	Assau	2	28	0	5	9	44
3.12	Weddin	7	58	1	13	26	105
3.13	Kropstädt	45	498	22	72	171	808
3.14	Jahmo	9	75	0	6	23	113
3.15	Köpnick	1	57	0	3	15	76
3.16	Wüstemark	7	101	0	10	36	154
Nord		326	3.835	80	576	1.151	5.968
4.01	Tonmark	6	131	60	17	25	239
4.02	Teuchel	52	588	48	88	113	889
4.03	Stadtrandsiedlung	48	574	7	51	153	833
4.04	Trajuhn	16	212	11	23	54	316
4.05	Lerchenbergsiedlung	116	1.124	9	69	256	1.574
4.06	Friedrichstadt	121	2.663	67	123	306	3.280
4.07	Mochau	30	245	1	39	71	386
4.08	Thießßen	9	84	1	10	22	126
Nordost		398	5.621	204	420	1.000	7.643
5.01	Elstervorstadt	46	517	89	69	159	880
5.02	Labetz	37	252	0	23	73	385
5.03	Wiesigk	5	37	0	1	6	49
5.04	Luthersbrunnen	12	195	1	47	66	321
5.05	Abtsdorf	43	639	2	24	157	865
5.06	Euper	9	80	0	9	30	128
5.07	Karlsfeld	1	38	0	8	9	56
Ost		153	1.758	92	181	500	2.684
6.01	Seegrehna	33	473	2	62	197	767
6.02	Pratau	103	1.002	9	80	254	1.448
6.03	Wachsdorf	3	34	0	3	14	54
Süd		139	1.509	11	145	465	2.269
nicht zuordbar		2	33	15	7	17	74
		1.768	23.648	1.551	2.760	5.099	34.826

Abbildung 34: Motorisierungsgrad nach Statistischen Bezirken in Lutherstadt Wittenberg [Stand 31.12.2016]



Abbildung 35: Entwicklung des Kfz-Bestandes und des Motorisierungsgrades in Lutherstadt Wittenberg [2006 – 2016]



7. Tourismus, Kultur und Soziales

Tabelle 16: Ankünfte, Übernachtungen und Aufenthaltsdauer von Gästen in Lutherstadt Wittenberg [1992 – 2016]

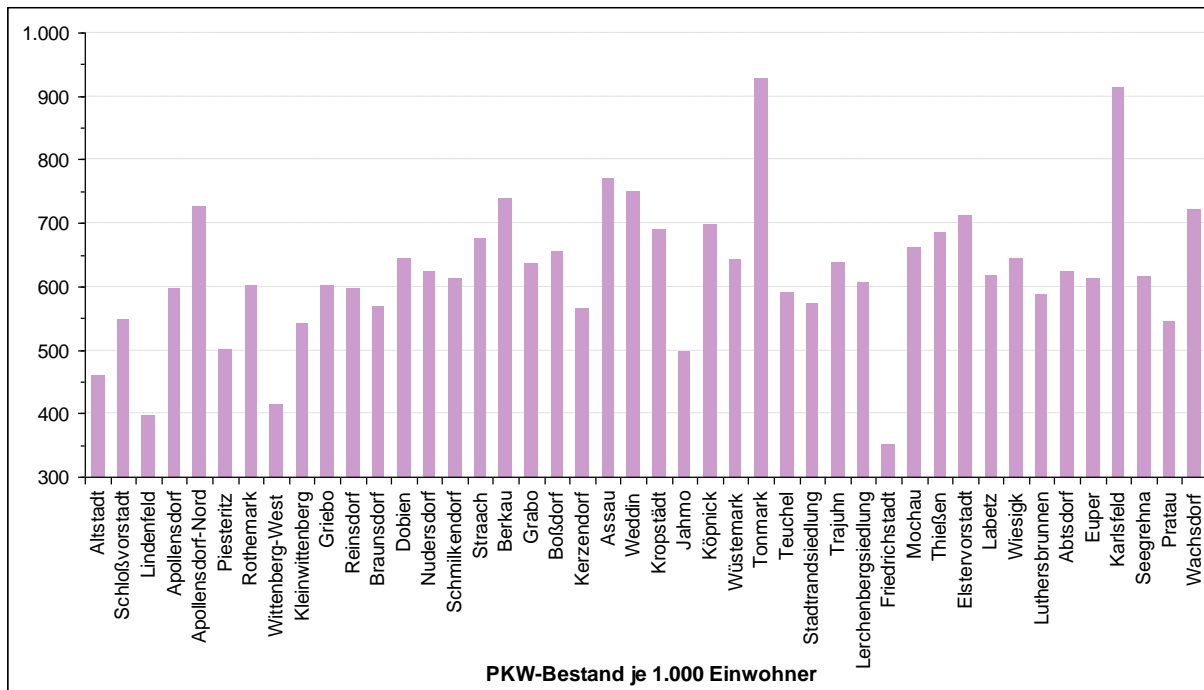
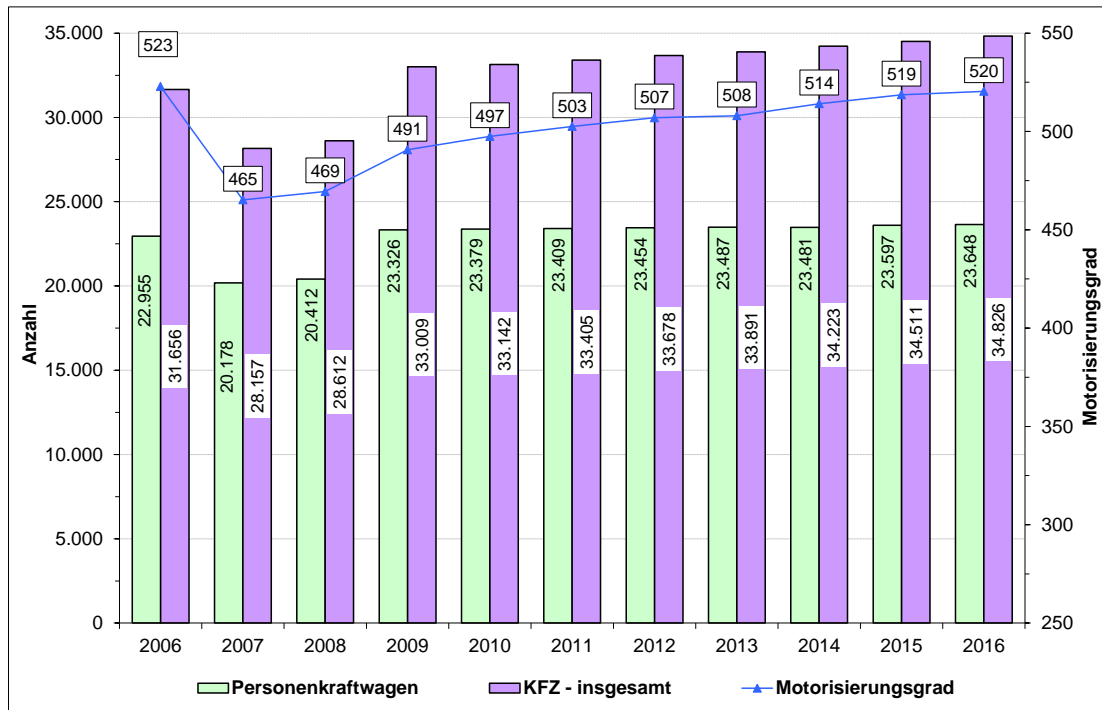
Jahr	Ankünfte	Veränderung zum Vorjahr [%]	Übernachtungen	Veränderung zum Vorjahr [%]	Durchschnittliche Aufenthaltsdauer [Tage]
1992	22.720	---	37.256	---	1,6
1994	46.225	75,0	84.490	88,7	1,8
1996	60.529	23,2	107.713	20,2	1,8
1998	53.249	0,2	94.558	1,5	1,8
2000	59.688	18,2	103.665	16,4	1,7
2002	57.567	-11,3	95.502	-16,8	1,7
2004	66.478	13,5	113.484	20,5	1,7
2006	72.746	6,7	129.907	16,4	1,8
2008	84.692	3,4	151.596	3,7	1,8
2010	86.292	4,5	147.145	4,5	1,7
2012	95.588	10,6	171.242	11,7	1,8
2014	98.419	12,8	172.514	15,8	1,8
2016	117.220	7,0	215.480	10,6	1,8

Abbildung 36: Gästemeldungen und Übernachtungen in Hotels und Pensionen (Objekte mit 9 und mehr Betten) und in der Jugendherberge der Lutherstadt Wittenberg [1992 – 2016]



Abbildung 37: Gästeübernachtungen in Hotels und Pensionen - Gäste aus dem Ausland [2016] (nach Herkunftsländern / Kontinenten)



Abbildung 38: Stadtführungen in der Lutherstadt Wittenberg [2002 – 2016]

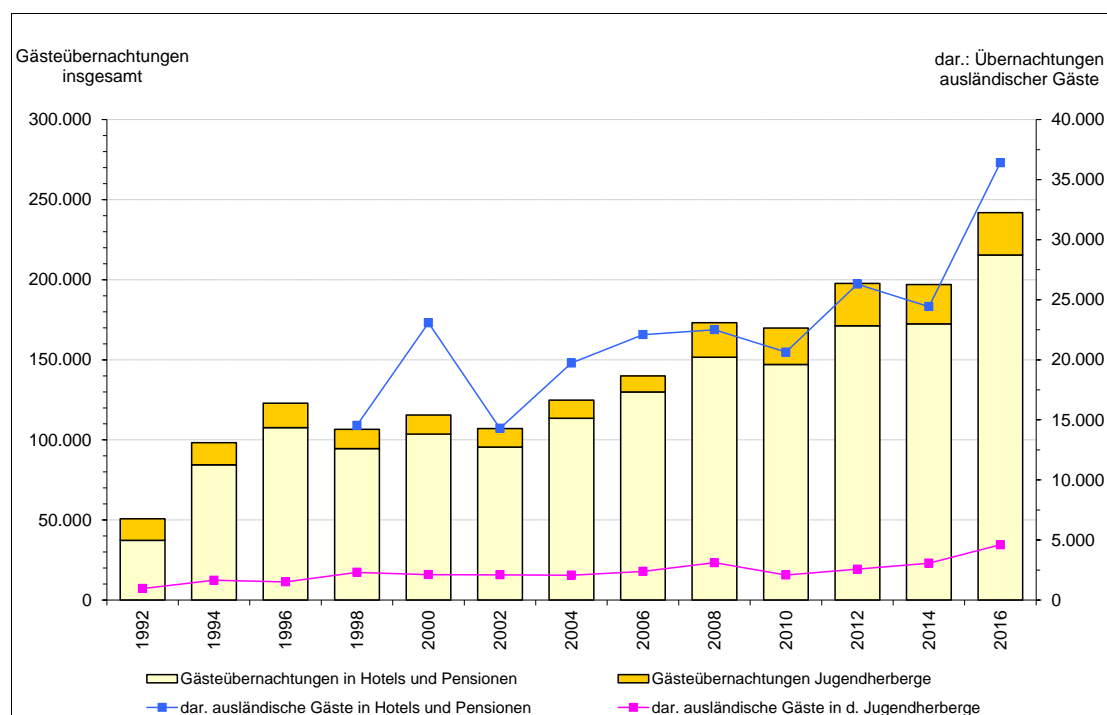

Abbildung 39: Stadtbibliothek - Benutzer und Entleihungen [1996 – 2016]

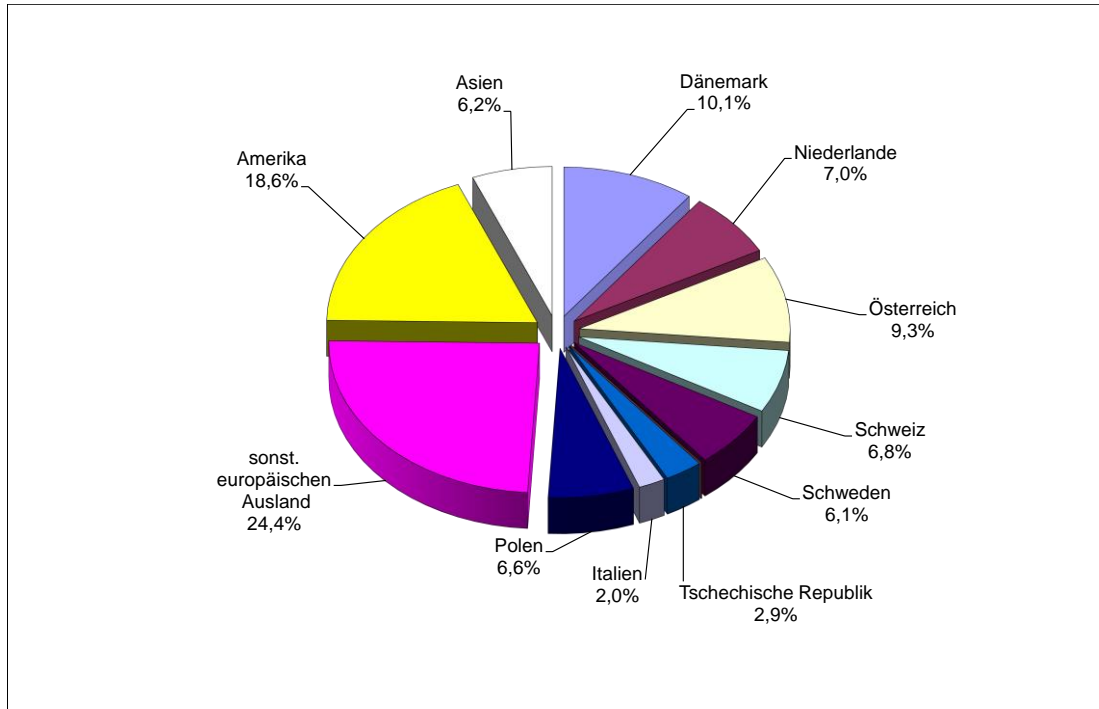

Abbildung 40: Stadtbibliothek - Entleihungen nach Mediengruppen [2016]

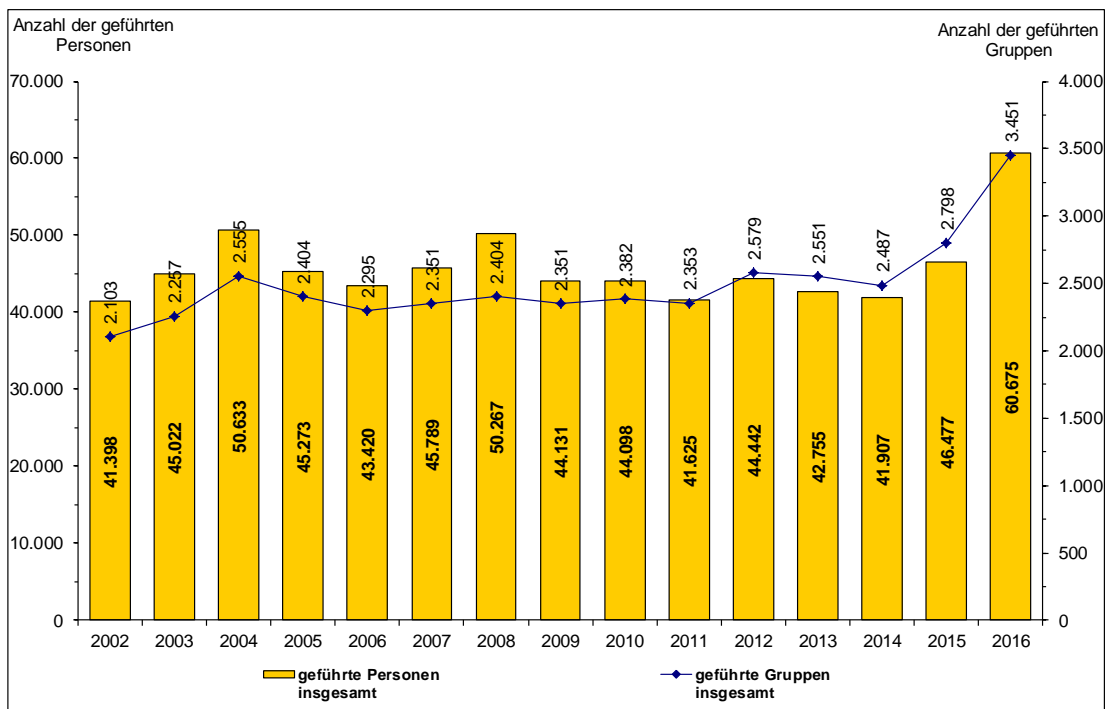

Abbildung 41: Schüler nach Schulformen [1996 – 2016]

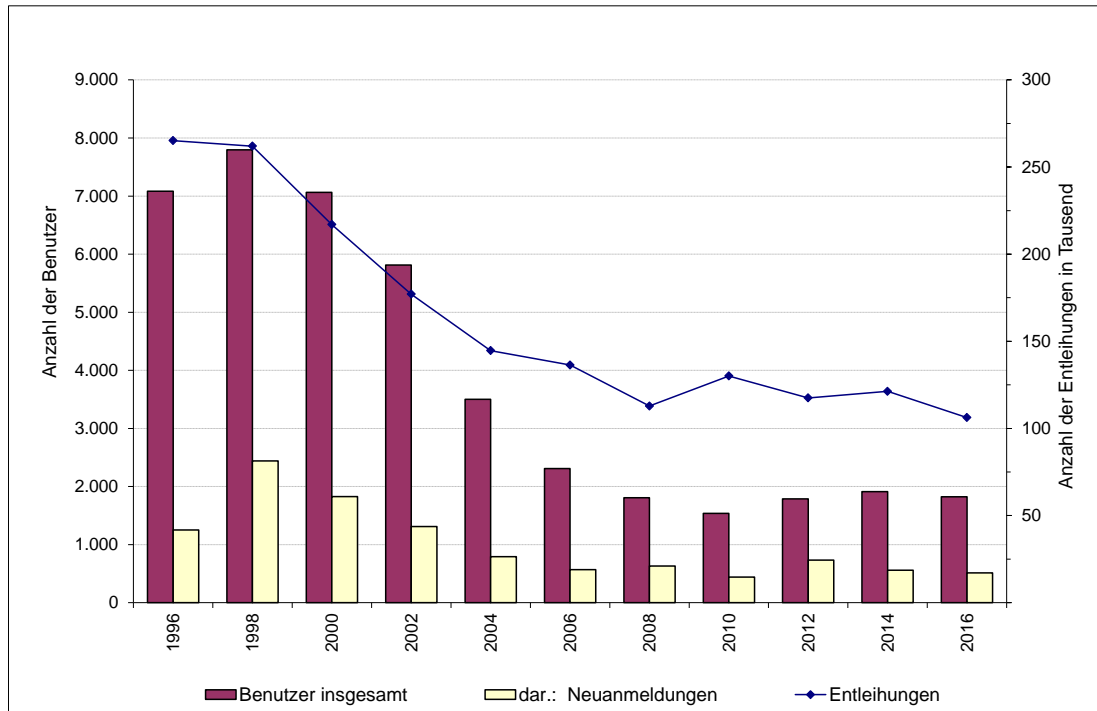

Abbildung 42: Anzahl der Schüler je Klasse [1996 – 2016]

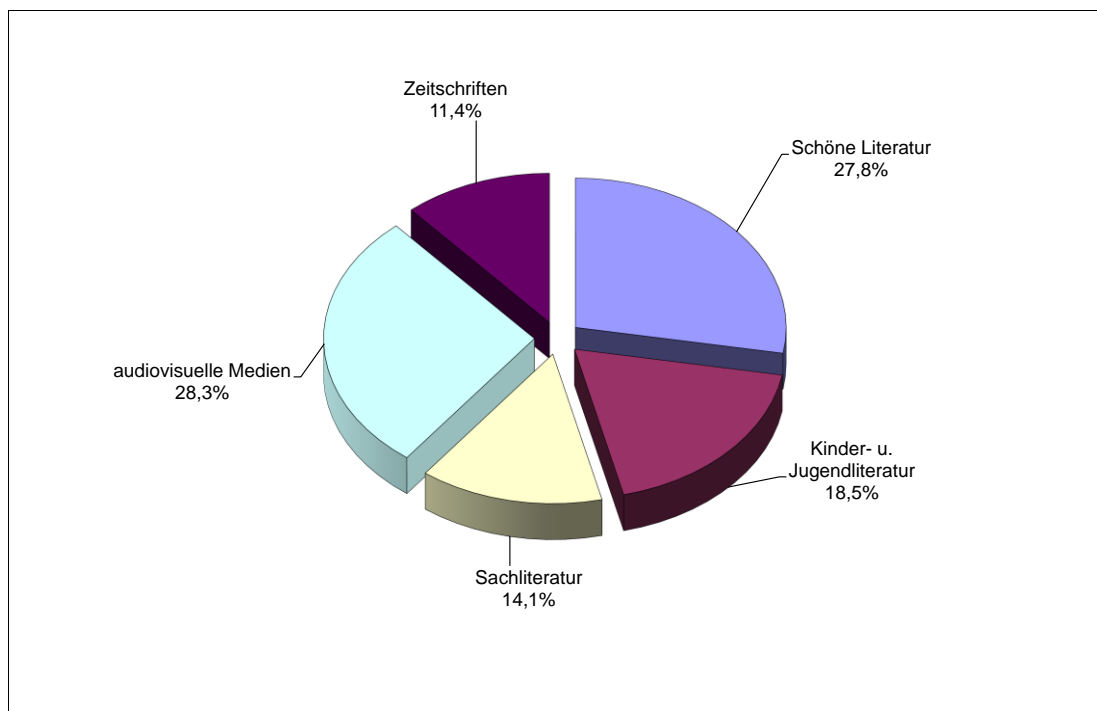

Abbildung 43: Betreute Kinder in Kindereinrichtungen [1996 – 2016]

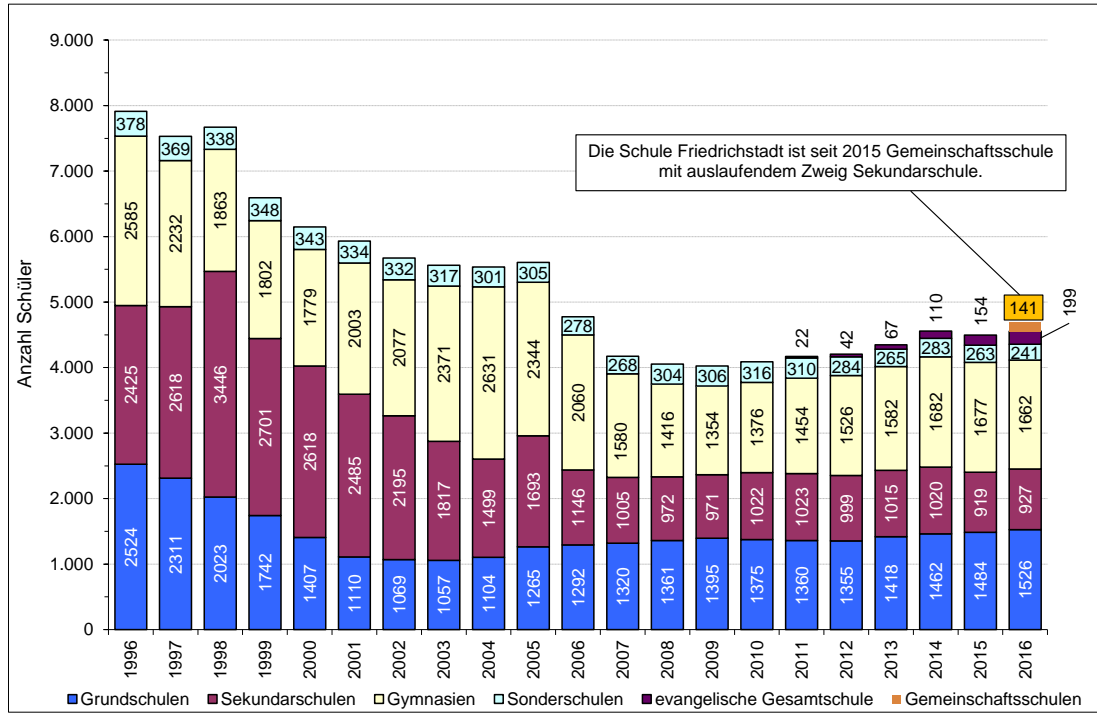

Abbildung 44: Anzahl der Plätze in Senioren- und Pflegeheimen - Betten in Krankenhäusern [1996 – 2016]

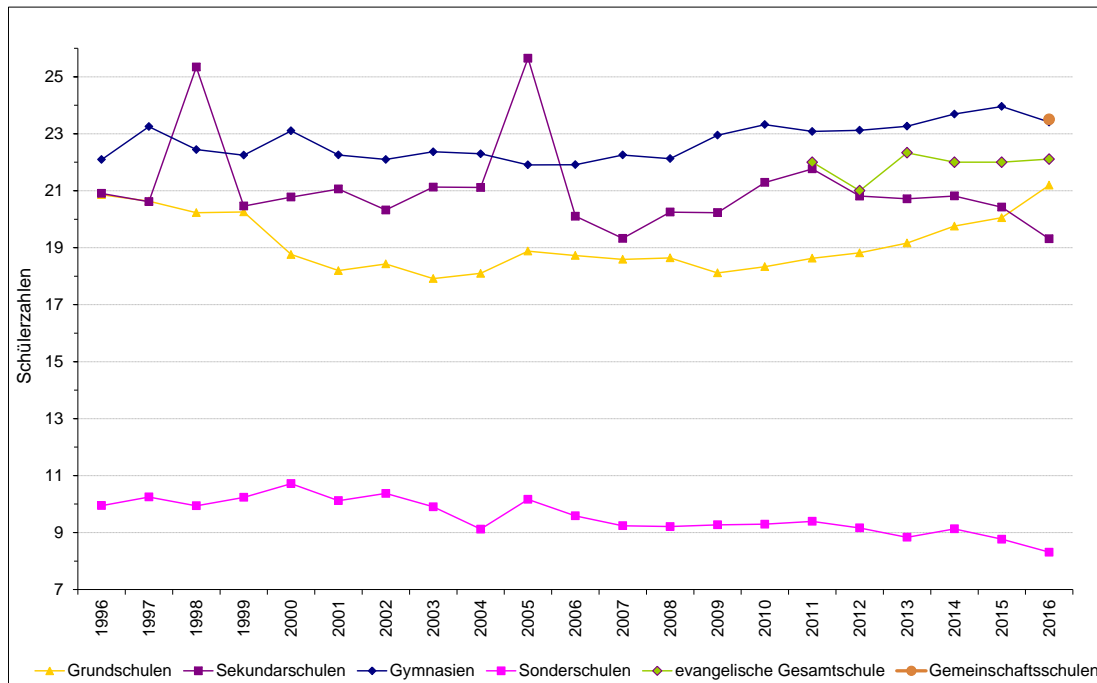

Abbildung 45: Ärzte in der Lutherstadt Wittenberg [1996 – 2016]

8. Quellen-, Abbildungen- und Tabellenverzeichnis

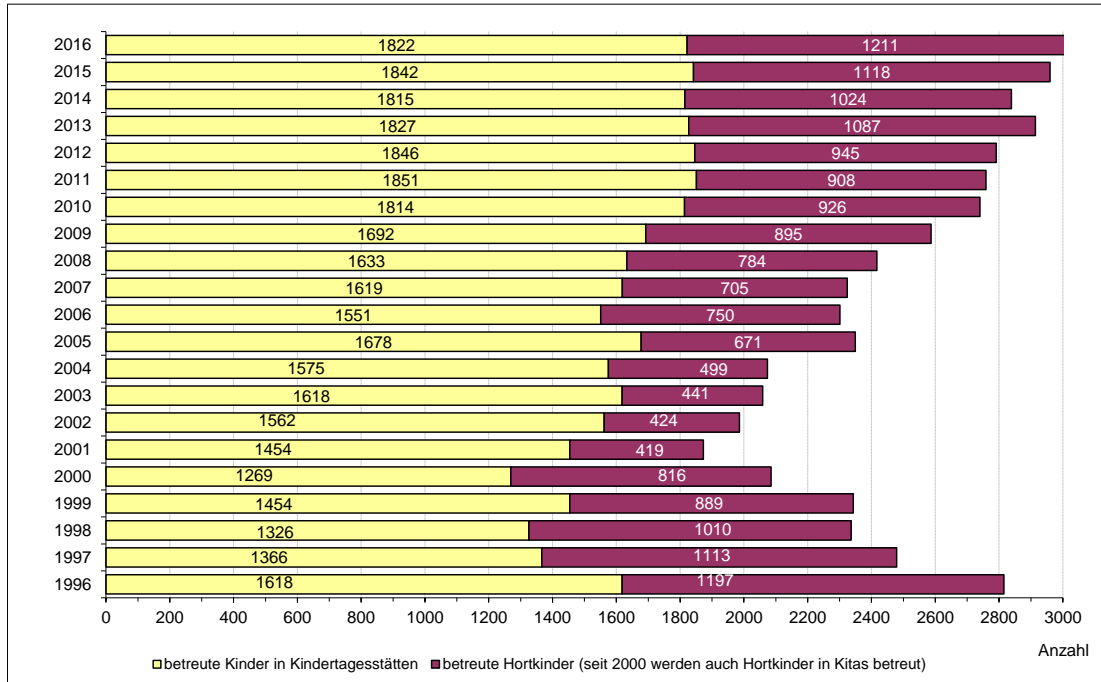
8.1 Quellenverzeichnis

1.	Zur Bevölkerung in der Lutherstadt Wittenberg	
1.1	Struktur der Wittenberger Bevölkerung	Lutherstadt Wittenberg
1.2	Ausländische Bevölkerung in der Lutherstadt Wittenberg	Lutherstadt Wittenberg
1.3	Zur räumlichen Bevölkerungsbewegung in der Lutherstadt Wittenberg	Lutherstadt Wittenberg
2.	Wohnen in der Lutherstadt Wittenberg	
2.1	Wohngeld	Lutherstadt Wittenberg
3.	Gewerbesteuer	Lutherstadt Wittenberg
4.	Zur Wirtschaftsstatistik in der Lutherstadt Wittenberg	
4.1	Stand und Entwicklung der Gewerbetätigkeit	Statistisches Landesamt Sachsen-Anhalt
4.2	Steuern, Insolvenzen	Statistisches Landesamt Sachsen-Anhalt
4.3	Einige Kennziffern des „Wirtschaftsmonitors“ im Überblick	Statistisches Landesamt Sachsen-Anhalt
5.	Arbeitsmarktdaten zur Lutherstadt Wittenberg	
5.1	Arbeitslosenquoten im Arbeitsamtsbezirk Wittenberg	Statistik der Bundesagentur für Arbeit / Statistisches Landesamt Sachsen-Anhalt
5.2	Auswertung von Arbeitsmarktdaten nach statistische Gebietsgliederung	Statistik der Bundesagentur für Arbeit / Statistisches Landesamt Sachsen-Anhalt
6.	Kraftfahrzeugbestandsstatistik	Krafftahrt-Bundesamt
7.	Tourismus, Kultur und Soziales	Landkreis Wittenberg / Lutherstadt Wittenberg / Statistisches Landesamt Sachsen-Anhalt

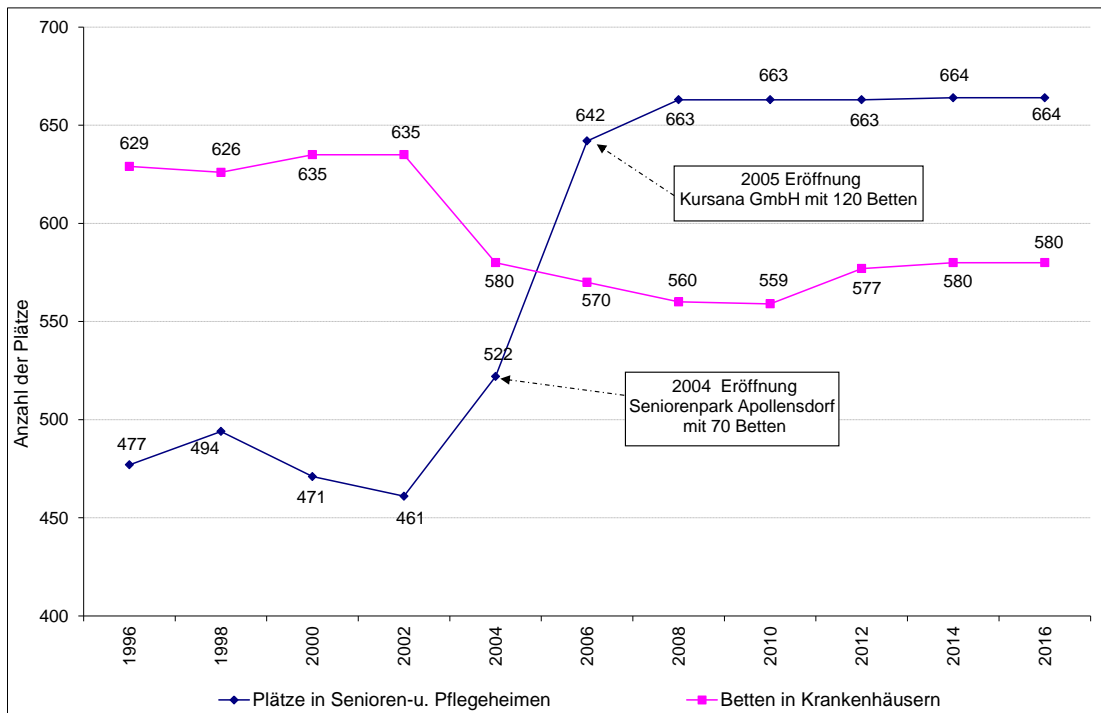
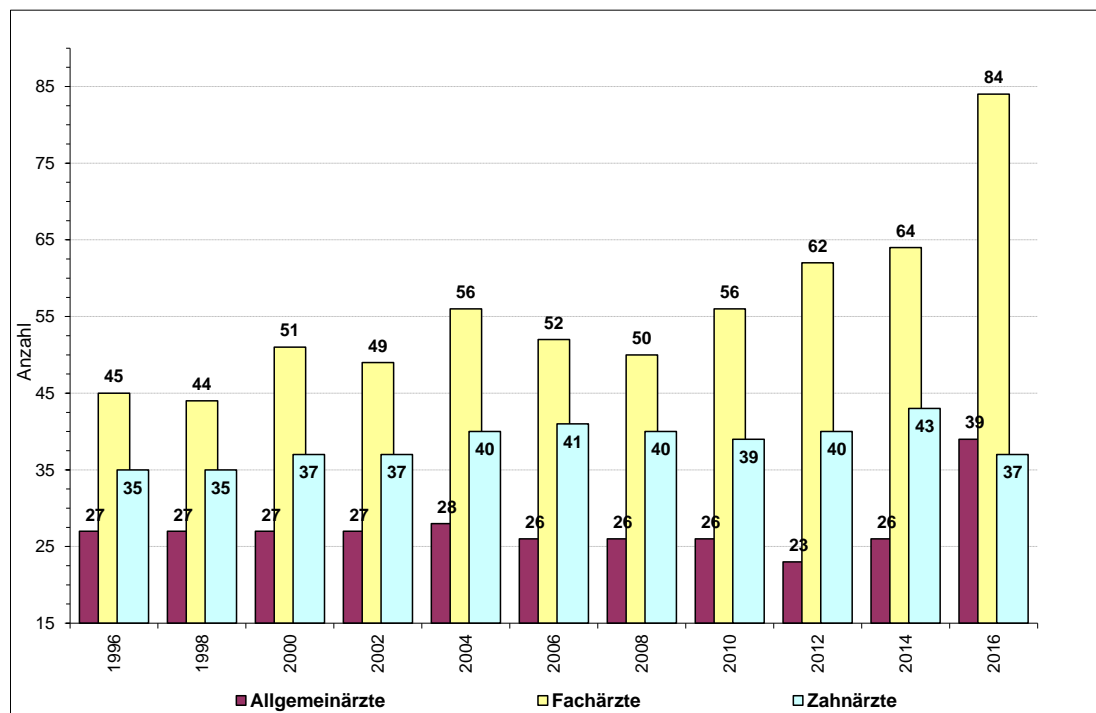
8.2 Verzeichnis Abbildungen und Tabellen

Abbildung 1:	Entwicklung des Durchschnittsalters der Wittenberger Bevölkerung [1996 – 2016]	Seite 4
Abbildung 2:	Bevölkerungsentwicklung in Wittenberg im Vergleich mit dem Statistischen Bezirk Friedrichstadt [1996 – 2016]	Seite 4
Abbildung 3:	Bevölkerungsentwicklung nach Statistischen Bezirken im Vergleich [1992 – 2016]	Seite 5
Abbildung 4:	Bevölkerungsentwicklung ausgewählter Statistischer Bezirke im Vergleich [1992 – 2016]	Seite 6
Abbildung 5:	Statistische Bezirke mit Bevölkerungsverlusten und –gewinnen seit 1992	Seite 6
Abbildung 6:	Entwicklung der Altersstruktur in Lutherstadt Wittenberg [1992 – 2016]	Seite 8
Abbildung 7:	Altersstruktur der Wittenberger Bevölkerung nach Statistischen Bezirken [Stand 31.12. 2016]	Seite 8
Abbildung 8:	Entwicklung der Wohnbevölkerung nach Altersgruppen in den einzelnen Statistischen Bezirken [1992–2016]	Seite 9
Abbildung 9:	Natürliche Bewegung der Wohnbevölkerung Wittenbergs [1996 – 2016]	Seite 10
Abbildung 10:	Vergleich Altersstruktur Lutherstadt Wittenberg – Friedrichsstadt [Stand 31.12.2016]	Seite 10
Abbildung 11:	Wittenberger Bevölkerung nach Familienstand [Stand 31.12.2016]	Seite 11
Abbildung 12:	Entwicklung Familienstand "Ledige" bezogen auf das Lebensalter [1996 – 2016]	Seite 11
Abbildung 13:	Altersgruppen im Vergleich mit Familienstand [Stand 31.12.2016]	Seite 12
Abbildung 14:	Entwicklung Bevölkerungsverteilung nach Familienstand [1992 – 2016]	Seite 12
Abbildung 15:	Entwicklung der Ausländerquote in Wittenberg [1996 – 2016]	Seite 13
Abbildung 16:	Zusammensetzung der ausländischen Bevölkerung [1996 – 2016]	Seite 13
Abbildung 17:	Entwicklung der räumlichen Bevölkerungsbewegung in Lutherstadt Wittenberg [1992 – 2016]	Seite 15
Abbildung 18:	Salden der räumlichen Bevölkerungsbewegung nach Statistischen Bezirken [1995 – 2016]	Seite 15
Abbildung 19:	Wohngeldzahlungen in Lutherstadt Wittenberg [2016]	Seite 16
Abbildung 20:	Wohngeldzuschuss nach sozialer Stellung und Haushaltsgröße in Lutherstadt Wittenberg [Stand: Dezember 2016]	Seite 17
Abbildung 21:	Entwicklung der Wohngeldempfänger und –zahlungen in Lutherstadt Wittenberg [2006-2016]	Seite 17
Abbildung 22:	Aufteilung des Gewerbesteuervorauszahlungsaufkommens	Seite 18
Abbildung 23:	Entwicklung des Gewerbesteueraufkommens	Seite 19
Abbildung 24:	Anteil der Gewerbesteuern am Steueraufkommen der Lutherstadt Wittenberg	Seite 19
Abbildung 25:	Betriebe und Beschäftigte im Verarbeitenden Gewerbe in Wittenberg [1996 – 2016]	Seite 20
Abbildung 26:	Gesamtumsatz, Bruttolohn und –gehalt sowie Arbeitsstunden im Verarbeitenden Gewerbe [1996 – 2016]	Seite 21
Abbildung 27:	Entwicklung Betriebe und Beschäftigte im Bauhauptgewerbe in Lutherstadt Wittenberg [1996-2016]	Seite 21
Abbildung 28:	Gesamtumsatz, Bruttolohn und –gehalt sowie Arbeitsstunden im Bauhauptgewerbe [1996-2016]	Seite 22
Abbildung 30:	Entwicklung der Insolvenzverfahren in Lutherstadt Wittenberg [1996 – 2016]	Seite 23
Abbildung 31:	Anteil der Arbeitslosen (nach SGB II und III) an den Erwerbsfähigen nach Statistischen Bezirken [Stand 31.12.2016]	Seite 27
Abbildung 32:	Anteil der Erwerbsfähigen und Arbeitslosen nach Altersgruppen [Stand 31.12.2016]	Seite 28
Abbildung 33:	Anteil der Arbeitslosen an den Erwerbsfähigen nach Altersgruppen und Stadtbezirken [Stand: 31.12.2016]	Seite 29
Abbildung 34:	Motorisierungsgrad nach Statistischen Bezirken in Lutherstadt Wittenberg [Stand 31.12.2016]	Seite 31
Abbildung 35:	Entwicklung des Kfz-Bestandes und des Motorisierungsgrades in Lutherstadt Wittenberg [2000 – 2016]	Seite 31
Abbildung 36:	Gästemeldungen und Übernachtungen in Hotels und Pensionen [Objekte mit 9 und mehr Betten] und in der Jugendherberge der Lutherstadt Wittenberg [1992 – 2016]	Seite 32
Abbildung 37:	Gästeübernachtungen in Hotels und Pensionen - Gäste aus dem Ausland [2016] (nach Herkunftsländern / Kontinenten)	Seite 33
Abbildung 38:	Stadtführungen in der Lutherstadt Wittenberg [2002 – 2016]	Seite 33
Abbildung 39:	Stadtbibliothek - Benutzer und Entleihungen [1996 – 2016]	Seite 34
Abbildung 40:	Stadtbibliothek - Entleihungen nach Mediengruppen [2016]	Seite 34
Abbildung 41:	Schüler nach Schulformen [1996 – 2016]	Seite 35

Abbildung 42:	Anzahl der Schüler je Klasse [1996 – 2016]	Seite 35
Abbildung 43:	Betreute Kinder in Kindereinrichtungen [1996 – 2016]	Seite 36
Abbildung 44:	Anzahl der Plätze in Senioren- und Pflegeheimen - Betten in Krankenhäusern [1996 – 2016]	Seite 36
Abbildung 45:	Ärzte in der Lutherstadt Wittenberg [1996 – 2016]	Seite 37
Tabelle 1:	Einwohnerzahlen [Hauptwohnungen] für Ortsteile und Statistische Bezirke	Seite 3
Tabelle 2:	Altersstruktur der Wittenberger Bevölkerung [Stand 31.12.2016]	Seite 7
Tabelle 3:	Altersgruppen im Vergleich mit Familienstand [Stand 31.12.2016]	Seite 12
Tabelle 4:	Entwicklung der Bevölkerungsdichte in Lutherstadt Wittenberg [1992 – 2016]	Seite 14
Tabelle 5:	Wohngeldzahlung in Lutherstadt Wittenberg (2016)	Seite 16
Tabelle 6:	Anzahl der Gewerbesteuervorauszahlungspflichtigen nach Höhe der Vorauszahlungen	Seite 18
Tabelle 7:	Ausgewählte Merkmale für Betriebe im Verarbeitenden Gewerbe sowie im Bergbau und der Gewinnung von Steinen und Erden in Lutherstadt Wittenberg [1996 – 2016]	Seite 20
Tabelle 8:	Entwicklung ausgewählter Kennziffern des Wirtschaftsmonitors in Lutherstadt Wittenberg [2004 – 2016]	Seite 24
Tabelle 9:	Eckwerte des Arbeitsmarktes nach Rechtskreisen	Seite 26
Tabelle 10:	Erwerbsfähige und Arbeitslose nach Statistischen Bezirken [Stand 31.12.2016]	Seite 26
Tabelle 11:	Anteil der Bevölkerung im erwerbsfähigen Alter an der Gesamtbevölkerung [2002-2016]	Seite 27
Tabelle 12:	Erwerbsfähige und Arbeitslose nach Altersgruppen [Stand 31.12.2016]	Seite 27
Tabelle 13:	Erwerbsfähige und Arbeitslose nach Altersgruppen und Statistischen Bezirken [Stand 31.12.2016]	Seite 28
Tabelle 14:	Erwerbsfähige und Arbeitslose nach Geschlecht und Statistischen Bezirken [Stand 31.12.2016]	Seite 29
Tabelle 15:	Kraftfahrzeugbestand in der Lutherstadt Wittenberg [Stand 31.12.2016]	Seite 30
Tabelle 16:	Ankünfte, Übernachtungen und Aufenthaltsdauer von Gästen in Lutherstadt Wittenberg [1992-2016]	Seite 32