



# ΕΦΗΜΕΡΙΣ ΤΗΣ ΚΥΒΕΡΝΗΣΕΩΣ

## ΤΗΣ ΕΛΛΗΝΙΚΗΣ ΔΗΜΟΚΡΑΤΙΑΣ

ΑΘΗΝΑ  
27 ΑΠΡΙΛΙΟΥ 1989

ΤΕΥΧΟΣ ΤΕΤΑΡΤΟ

ΑΡΙΘΜΟΣ ΦΥΛΛΟΥ  
243

### ΠΕΡΙΕΧΟΜΕΝΑ

#### ΑΠΑΛΛΟΤΡΙΩΣΕΙΣ

##### ΑΠΟΦΑΣΕΙΣ

- Κήρυξη αναδασωτέας έκτασης 4,500 (4,500 τ.μ.) στρεμμάτων στη θέση «Παλιά Βρύση» της Κοινότητας Κάστρου του Νομού Ηλείας. .... 1
- Κήρυξη αναδασωτέας έκτασης 0,870 (870 τ.μ.) στρεμμάτων στη θέση «Φιλαδέλφεια» της Κοινότητας Κάστρου του Νομού Ηλείας. .... 2
- Κήρυξη αναδασωτέας έκτασης 76 (76000 τ.μ.) στρεμμάτων στη θέση «Καλογερόστανη» του Δήμου Λεχαινών του Νομού Ηλείας. .... 3
- Κήρυξη αναδασωτέας έκτασης 0,980 (980 τ.μ.) στρεμμάτων στη θέση «Μπουνέτια» της Κοινότητας Κάστρου του Νομού Ηλείας. .... 4

##### ΑΝΑΚΟΙΝΩΣΕΙΣ

- Παρακατάθεση αποζημιώσεων για την απαλλοτρίωση ακινήτων σε τμήμα της οδού Κονδυλάκη πόλης Ρεθύμνου. .... 5

#### ΠΟΛΕΟΔΟΜΙΑ

##### ΑΠΟΦΑΣΕΙΣ

- Έγκριση τοπικού ρυμοτομικού σχεδίου στην εκτός σχεδίου περιοχή του δήμου Ξάνθης (Ν. Ξάνθης), για τον καθορισμό χώρου ανέγερσης Νομαρχιακού Γενικού Νοσοκομείου και καθορισμός όρων και περιορισμών δόμησης αυτού. .... 6
- Ισχύς όρων δόμησης σε οικισμούς κάτω των 2000 κατοίκων του Ν. Ηλείας. .... 7
- Καθορισμός γραμμής δόμησης στο Ν. Ηλείας. .... 8
- Τροποποίηση του Ρυμοτομικού Σχεδίου στα Ο.Τ. μεταξύ των οδών α) Δελφών - Χρυσόχου - Πραξιτέλους - Καραϊσκάκη και β) Παπαφλέσσα - Χρυσόχου - Εδμ. Ροστών - Καραϊσκάκη με τον χαρακτηρισμό χώρων α) Παιδικού Σταθμού και β) Νηπιαγωγείου. .... 9
- Μερική ανάκληση της 4231/Φ 1299/13.6.1983 απόφαση Νομάρχης Λακωνίας «περί αναγκαστικής απαλλοτρίωσης ακινήτων για τη βελτίωση του Επαρχιακού δρόμου Μονεμβάσιας - Νομίων - Αυλού». .... 10
- Όρια οικισμού Ατσιπόπουλου Ν. Ρεθύμνης. .... 11
- Όρια οικισμού Βιολι Χαρακι κοιν. Ατσιπόπουλου Ν. Ρεθύμνης. .... 12
- Τροποποίηση εγκεκριμένου ρυμοτομικού σχεδίου Σερών, στο Ο.Π. 190. .... 13

#### ΑΠΑΛΛΟΤΡΙΩΣΕΙΣ

##### ΑΠΟΦΑΣΕΙΣ

Αριθ. 633

(1)

Κήρυξη αναδασωτέας έκτασης 4,500 (4,500 τ.μ.) στρεμμάτων στη θέση «Παλιά Βρύση» της Κοινότητας Κάστρου του Νομού Ηλείας.

##### Η ΝΟΜΑΡΧΗΣ ΗΛΕΙΑΣ

Έχοντας υπόψη:

1. Τις διατάξεις για διοικητική αποκέντρωση και την 5651/85 απόφαση Νομ. Ηλείας «περί παροχής εξουσιοδότησεως στους πρ/νους των Υπτηρ. υπογράψουν εντολή Νομάρχη αποφάσεις κ.λπ.»
2. Τις διατάξεις του άρθρου 117 παρ. 3 του Συντάγματος της χώρας.
3. Τις διατάξεις του Ν. 998/79 «περί προστασίας των Δασών κ.λπ.» και ειδικότερα: α) του άρθρου 41 παρ. 1, β) του άρθρου 38 παρ. 1.
4. Τις διαταγές του Υπουργείου Γεωργίας, 160417/1180/6.7.80, 18247/3049/24.9.80, γ) 141823/24.2.83.
5. Την 1125/27.3.89 πρόταση του Δασαρχείου Αμαλιάδας για κήρυξη της δασεκτάσεως, που αναφέρεται στο θέμα, ως αναδασωτέας διότι η δασική βλάστηση, που την κάλυπτε, καταστράφηκε με εκχέρσωση και καταπάτηση που έκαναν οι:

1) Χρήστος Πέτρου Λευκαδίτης κάτοικος Κάστρου και  
2) Γεώργιος Βασ. Κέστος κάτοικος Κάστρου και επιβάλλεται η εκ νέου δάσωση της, αποφασίζουμε:

Κηρύσσουμε αναδασωτέα, με σκοπό την επαναδημιουργία, με φυσική αναγέννηση, της δασικής βλάστησης, που καταστράφηκε με εκχέρσωση και καταπάτηση από τους:

- 1) Χρήστος Πέτρου Λευκαδίτης κάτοικος Κάστρου και  
2) Γεώργιος Βασ. Κέστος κάτοικος Κάστρου την δημόσια δασική έκταση, εμβαδού 4,500 στρεμμάτων που βρίσκεται στη θέση Παλιά Βρύση της Κοινότητας Κάστρου προσδιορίζεται από τα στοιχεία (Α, Β, Γ, Δ, Ε, Ζ, Η, Θ, Ι, Κ, Λ, Μ, Ν, Ξ, Ο, Π, Ρ, Σ, Τ, Υ, Φ, Α, Α1, Α2, Α3, Α4, Α5, Α6, Α7, Α8, Α9, Α1) και έχει όρια:

Ανατολικά: Με λωρίδα δημόσιου δάσους αιφ. πλατυφύλων και συνείχεται με παλαιό αγροτικό δρόμο, επίσης με λιστάσι ιδίου.

Δυτικά: Με δημόσιο δάσος αιφ. πλατυφύλων επίσης με λιστάσι ιδίου.

Βόρεια: Με παλαιό αγροτικό δρόμο και δημόσιο δάσος αιφ. πλατυφύλων, επίσης με λιστάσι ιδίου.

Νότια: Με δημόσιο δάσος αιφ. πλατυφύλων και με λιστάσι ιδίου, όπως φαίνεται στο συνημμένο διάγραμμα που αποτελεί αναπόσπαστο μέρος της απόφασης αυτής.

Η απόφαση αυτή να δημοσιευθεί στην Εφημερίδα της Κυβερνήσεως, σύμφωνα με το Ν. 998/79.

Πύργος, 13 Απριλίου 1989

Η Νομάρχης  
ΑΛΕΚΑ ΜΑΡΚΟΓΙΑΝΝΑΚΗ

ΑΠΟΣΠΑΣΜΑ ΧΑΡΤΗ  
ΠΕΡΙΦΕΡΕΙΑΣ ΚΑΪΣΤΡΟΥ  
Κλίμακα 1:50.000  
Οριογραφή Έπτανης που καταλήφθηκε

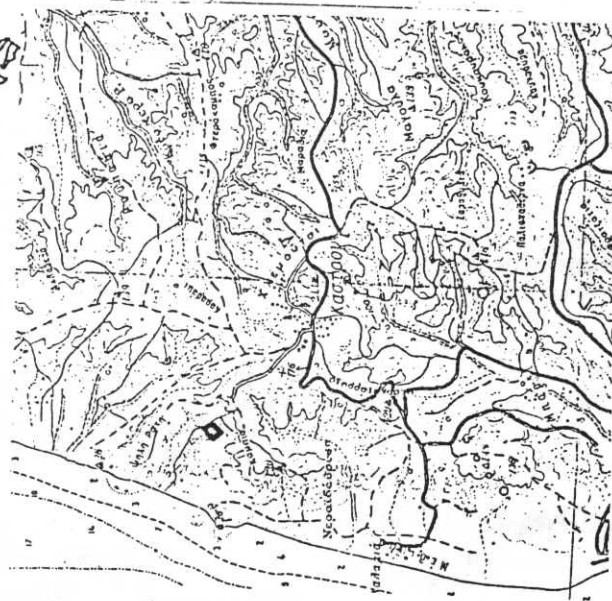

Λεχαινά φεβρουάριος 1989  
Ο Συντάκτης Ο Δοκίμης Αθαλάδας



Βασιέλης Βαλιαντάτος  
Τεχνικός Δαμοποιίας  
Παυλιανή Σκαθόπουλος  
Δαμολόγος Γε. Α. Θ.

Ανήκει στην Γε. Α. Θ. ... απόφαση Νο Ηλίας  
Τοπογραφικό - Διαγράμμα  
Απόδίου δάεουσ αειφύλλων πλατυφύλλων που καταλήφθηκε και ευχερ-  
δώνησε ποράνοθα στη δαείτη θέση "παλιά Βρύση, Περιφέρειας κοινό-  
της κάστρου από τον χρέστο Λευαδίτη του πτέρου  
Κλίμακα 1:2000

Έπτανη κατάκτητης (ΑΒΓΔΕΖΗΘΙΚΛΗΝΞΟΠΡΙΤΥΦΑΡΑ, ΑΖΑΞΑΥΑΔΑ, ΑΤΑΒΑΘΑ, Ι)  
Εμβαδόν = 4.500 στρέμ.

Ευχερωθρία Έπτανη  
Λιοστάσι  
Σαείτη θωρίδα

ΥΠΟΝΗΜΑ	Πλάτος	Μήκος	Πλάτος	Μήκος	Πλάτος	Μήκος
ΑΒ	46	μ	373	μ	29	64
ΒΓ	49	μ	300	μ	27	344
ΓΔ	50	μ	377	μ	25	442
ΔΕ	14	μ	364	μ	54	54
ΕΖ	30	μ	35	μ	12	135
ΣΗ	7	μ	56	μ	62	173
ΗΘ	30	μ	350	μ	48	157
ΘΙ	24	μ	200	μ	19	151
ΙΚ	30	μ	265	μ	24	124
ΚΛ	24	μ	244	μ	7	69
ΛΜ	205	μ	258	μ	21	155
ΜΝ	30	μ	234	μ	23	140
ΝΞ	25	μ	220	μ	9	58
ΞΘ	29	μ	174	μ	32	338
					30	334
					13	321
					13	337
						65

ΔΕΡΜΟΗΚΕ  
Πύργος Γε. Α. Θ. 1989

Ο Διευθυντής Δαμών  
Ε. Ν.

Ιωάννης Στεργίουλος  
Δαμολόγος Γε. Α. Θ.

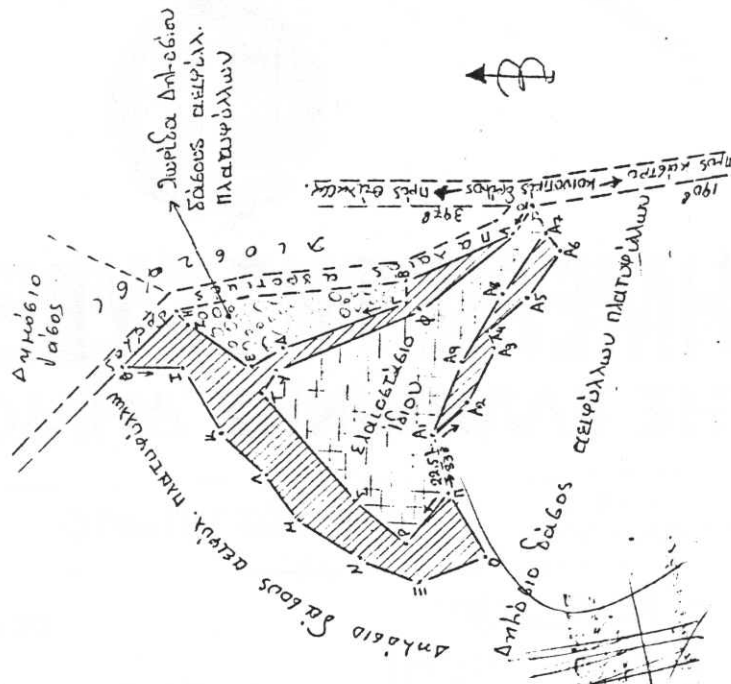

Αριθ. 634

Κήρυξη αναδασωτέας έκτασης 0,870 (870 τ.μ.) στρεμμάτων στη θέση «Φιλαδέλφεια» της Κοινότητας Κάστρου του Νομού Ηλείας.

Η ΝΟΜΑΡΧΗΣ ΗΛΕΙΑΣ

Έχοντας υπόψη:

1. Τις διατάξεις για διοικητική αποκέντρωση και την 5651/85 απόφαση Νομ. Ηλείας «περί παροχής εξουσιοδότησεως στους πρ/νους των Υπτρ. υπογράφειν εντολή Νομάρχη αποφάσεις κ.λπ.».
2. Τις διατάξεις του άρθρου 117 παρ. 3 του Συντάγματος της χώρας.
3. Τις διατάξεις του Ν. 998/79 «περί προστασίας των Δασών κ.λπ.» και ειδικότερα: α) του άρθρου 41 παρ. 1, β) του άρθρου 38 παρ. 1,
4. Τις διατάξεις του Υπουργείου Γεωργίας, 160417/1180/6.7.80, 18247/3049/24.9.80, γ) 141823/24.2.83.
5. Την 846/28.2.89 πρόταση του Δασαρχείου Αμαλιάδας για κήρυξη της δασεκτάσεως, που αναφέρεται στο θέμα, ως αναδασωτέας διότι η δασική βλάστηση, που την κάλυπτε, καταστράφηκε με εκχέρωση και καταπάτηση από τον Παναγιώτη Αλεξ. Αλεξόπουλος κάτοικο

(2)

Κάστρου και επιβάλεται η εκ νέου δάσωση της, αποφασίζουμε:

Κηρύσσουμε αναδασωτέα, με σκοπό την επαναδημιουργία, με φυσική αναγέννηση, της δασικής βλάστησης, που καταστράφηκε με εκχέρωση και καταπάτηση από τον Παναγιώτη Αλεξ. Αλεξόπουλος κάτοικος Κάστρου την δημόσια δασική έκταση, εμβαδού 0,870 στρεμμάτων που βρίσκεται στη θέση Φιλαδέλφεια της Κοινότητας Κάστρου προσδιορίζεται από τα στοιχεία Α, Β, Γ, Δ, Α και έχει όρια:

Ανατολικά: Με δημόσιο δάσος αιφυλλων πλατυφύλων.

Δυτικά: Όμοια και με αγροτικό δρόμο προς Θάλασσα.

Βόρεια: Με δημόσιο δάσος αιφυλλων, πλατυφύλων.

Νότια: Με αγροτικό δρόμο προς θάλασσα, όπως φαίνεται στο συνημμένο διάγραμμα που αποτελεί αναπόσπαστο μέρος της απόφασης αυτής.

Η απόφαση αυτή να δημοσιευθεί στην Εφημερίδα της Κυβερνήσεως, σύμφωνα με το Ν. 998/79.

Πύργος, 13 Απριλίου 1989

Η Νομάρχης  
ΑΛΕΚΑ ΜΑΡΚΟΓΙΑΝΝΑΚΗ

ΑΠΟΣΠΑΣΜΑ ΧΑΡΤΗ  
ΠΕΡΙΓΡΕΦΑΣ ΚΟΙΝΩΤΕΙΑΣ ΚΑΣΤΡΟΥ  
ΚΙΛΙΣΑΚΑ 1: 50 000  
ΟΡΙΟΓΡΑΦΙΚΗ Έκταση που καταλήφθηκε

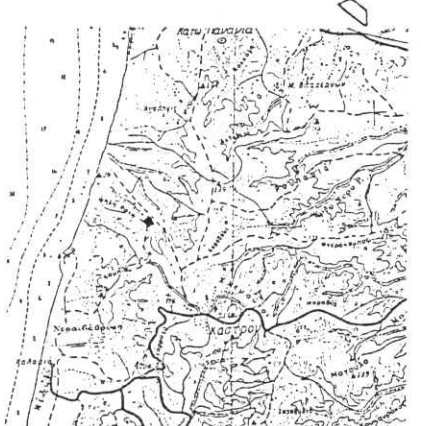

Λεχαινά Φεβρουάριος 1989  
Ο Συντάκτης Ο Δασάρχης Αμαλιάδας

Βαγγέλης Βαλινιάτης  
Τεχνικός Δασονόμος

Παναγιώτης Σταθόπουλος  
Δασολόγος κ.ε.α.

Αντικ. επί της αριθ. ... απόφαση Ν° Ηλείας  
ΓΟΓΟΓΡΑΦΙΚΟ ΔΙΑΓΡΑΜΜΑ

Δημόσιου δάσους αιφυλλων πλατυφύλων που καταλήφθηκε και εκχερλώθηκε παράνομα στη δασική θέση Φιλαδέλφεια περιφέρειας κοινότητας κάστρου από τον Αλεξόπουλο Παναγιώτη του Αλεξίου  
ΚΙΛΙΣΑΚΑ 1: 1000  
Έκταση κατάληψης (ΑΒΓΔΑ)  
Εμβαδόν = 0,870 στρέμ.

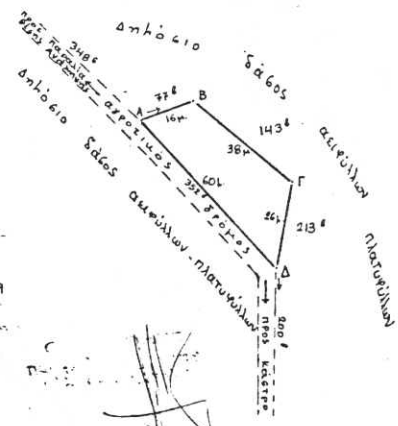

ΘΕΡΡΟΝΗΚΕ  
Πύργος ... 1989  
Ε.Ν.  
Ο Διευθυντής Δασών  
Ιωάννης Στεφάνοπουλος  
Δασολόγος κ.ε.α.

Αριθ. 635

(3)

Κήρυξη αναδασωτέας έκτασης 76 (76000 τ.μ.) στρεμμάτων στη θέση «Καλογερόστανη» του Δήμου Λεχαινών του Νομού Ηλείας.

για την 25.2.1989 και επιβάλεται η εκ νέου δάσωση της, αποφασίζουμε:

Η ΝΟΜΑΡΧΗΣ ΗΛΕΙΑΣ

Έχοντας υπόψη:

Κηρύσσουμε αναδασωτέα, με σκοπό την επαναδημιουργία, με φυσική αναγέννηση, της δασικής βλάστησης, που καταστράφηκε από πυρκαγιά, τη δημόσια δασική έκταση, εμβαδού 76 στρεμμάτων που βρίσκεται στη θέση Καλογερόστανη του Δήμου Λεχαινών, προσδιορίζεται από τα στοιχεία Α, Β, Γ, Δ, Ε, Ζ, Α και έχει όρια:

1. Τις διατάξεις για διοικητική αποκέντρωση και την 5651/85 απόφαση Νομ. Ηλείας «περί παροχής εξουσιοδοτήσεως στους πρ/νους των Υπρ. υπογράφει εντολή Νομάρχη αποφάσεις κ.λπ.».

Ανατολικά: Με αγροτικές καλλιέργειες και Δ.Δ.Ε.

Δυτικά: Με δημόσια δασική έκταση αιφ. πλατυφύλλων.

Βόρεια: Με αγροτικές καλλιέργειες.

2. Τις διατάξεις του άρθρου 117 παρ. 3 του Συντάγματος της χώρας.

Νότια: Όμοια, όπως φαίνεται στο συνημμένο διάγραμμα που αποτελεί αναπόσπαστο μέρος της απόφασης αυτής.

3. Τις διατάξεις του Ν. 998/79 «περί προστασίας των Δασών κ.λπ.» και ειδικότερα: α) του άρθρου 41 παρ. 1, β) του άρθρου 38 παρ. 1.

Η απόφαση αυτή να δημοσιευθεί στην Εφημερίδα της Κυβερνήσεως, σύμφωνα με το Ν. 998/79.

4. Τις διαταγές του Υπουργείου Γεωργίας, 160417/1180/6.7.80, 18247/3049/24.9.80, γ) 141823/24.2.83.

Πύργος, 13 Απριλίου 1989

Η Νομάρχης  
ΑΛΕΚΑ ΜΑΡΚΟΓΙΑΝΝΑΚΗ

5. Την 1162/29.3.89 πρόταση του Δασαρχείου Αμαλιάδας για κήρυξη της δασεκτάσεως, που αναφέρεται στο θέμα, ως αναδασωτέας διότι η δασική βλάστηση, που την κάλυπτε, καταστράφηκε από πυρκα-

ΑΠΟΣΠΑΣΜΑ ΧΑΡΤΗ  
ΠΡΟΤΥΠΗΣ ΔΕΙΓΜΑΤΟΣ ΛΕΧΑΙΝΩΝ  
ΚΑΙΜΑΤΟΣ 1:20.000  
ΟΡΙΣΤΙΚΗΝ ΕΠΙΣΤΑΣΗΝ ΠΑΙΔΟΥΣ

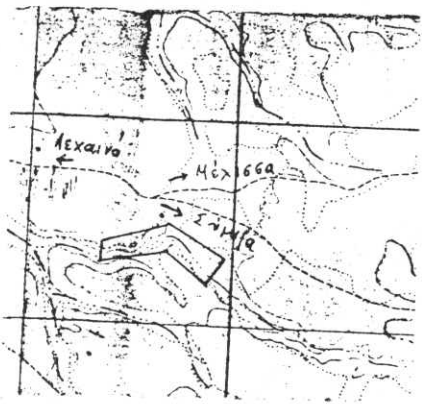

Απόφαση με αριθ. 635/89 απόφαση Ν. Ηλείας  
ΤΟΠΟΔΙΑΓΡΑΜΜΑ  
Δημόσιας δασικής έκτασης χειρογράφου Πλατύν-  
φύλλων που εύρεσε στις 25-2-89 επί της  
«Καλογερόστανης» ΠΡΟΤΥΠΗΣ Λεχαινών.  
Έπισηση που εύρεσε με εμβαδόν ΑΒΓΔΕΖΑ=76 εα  
ΚΑΙΜΑΤΟΣ 1:5000

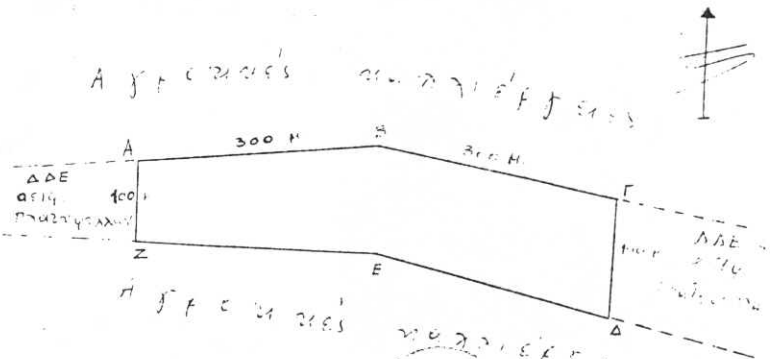

Να γίνει μάκελος 1989

Επισημωμένος  
*[Signature]*



ΕΠΙΣΗΜΩΣΗ  
*[Signature]*

134  
*[Signature]*

Αριθ. 693

(4)

Κήρυξη αναδασωτέας έκτασης 0,980 (980 τ.μ.) στρεμμάτων στη θέση «Μπουνέτια» της Κοινότητας Κάστρου του Νομού Ηλείας.

Η ΝΟΜΑΡΧΗΣ ΗΛΕΙΑΣ

Έχοντας υπόψη:

1. Τις διατάξεις για διοικητική αποκέντρωση και την 5651/85 απόφαση Νομ. Ηλείας «περί παροχής εξουσιοδότησεως στους πρ/νους των Υπην. υπογράψει εντολή Νομάρχης αποφάσεις κ.λπ.».

2. Τις διατάξεις του άρθρου 117 παρ. 3 του Συντάγματος της χώρας.

3. Τις διατάξεις του Ν. 998/79 «περί προστασίας των Δασών κ.λπ.» και ειδικότερα: α) του άρθρου 41 παρ. 1, β) του άρθρου 38 παρ. 1.

4. Τις διαταγές του Υπουργείου Γεωργίας, 160417/1180/6.7.80, 18247/3049/24.9.80, γ) 141823/24.2.83.

5. Την 849/4.4.89 πρόταση του Δασαρχείου Αμαλιάδας για κήρυξη της δασεκτάσεως, που αναφέρεται στο θέμα, ως αναδασωτέας διότι η δασική βλάστηση, που την κάλυπτε, καταστράφηκε με εκχέρσωση και καταπάτηση από τους: 1) Δημήτριο Πετ. Λευκαδίτη κάτοικο Κάστρου και 2) Γεώργιο Κων/νου Παναγιωτόπουλο κάτοικο Κάστρου

και επιβάλεται η εκ νέου δάσωση της, αποφασίζουμε:

Κηρύσσουμε αναδασωτέα, με σκοπό την επαναδημιουργία, με φυσική αναγέννηση, της δασικής βλάστησης, που καταστράφηκε με εκχέρσωση και καταπάτηση από τους: 1) Δημήτριο Πετ. Λευκαδίτη κάτοικο Κάστρου και 2) Γεώργιο Κων/νου Παναγιωτόπουλο κάτοικο Κάστρου την δημόσια δασική έκταση, εμβαδού 0,980 στρεμμάτων που βρίσκεται στη θέση Μπουνέτια της Κοινότητας Κάστρου, προσδιορίζεται από τα στοιχεία Α, Β, Γ, Δ, Ε, Ζ, Α και έχει όρια:

Ανατολικά: Με δημόσιο δάσος αειφύλλων πλατυφύλων.

Δυτικά: Με δημόσιο δάσος αειφύλλων πλατυφύλων.

Βόρεια: Με δημόσιο δάσος αειφύλλων πλατυφύλων.

Νότια: Με δημόσιο δάσος αειφύλλων πλατυφύλων, όπως φαίνεται στο συνημμένο διάγραμμα που αποτελεί αναπόσπαστο μέρος της απόφασης αυτής.

Η απόφαση αυτή να δημοσιευθεί στην Εφημερίδα της Κυβερνήσεως σύμφωνα με το Ν.998/79.

Πύργος, 13 Απριλίου 1989

Η Νομάρχης  
ΑΛΕΚΑ ΜΑΡΚΟΓΙΑΝΝΑΚΗ

ΑΠΟΣΠΑΣΜΑ ΧΑΡΤΗ ΠΕΡΙΛΗΨΕΙΣ ΚΟΙΝΟΤΗΤΑΣ ΚΑΣΤΡΟΥ Κλίμακα 1:50.000 ΟΡΘΟΓΡΑΦΙΚΗ Έκτασης που καταλήφθηκε



Λεκανιά Ο Συντάκτης  
Φεβρουάριος 1989 Ο Δασάρχης Αμαλιάδας  
Βαγγέλης Βαλλιαντός Τεχνικός Δασολογίας  
Πανίτης Σταθόπουλος Δασολόγος Ιε Α' Β

Ανήκει στη θε αριθ. ... απόφαση Ν. Ηλείας ΤΟΠΟΓΡΑΦΙΚΟ ΔΙΑΓΡΑΜΜΑ

Δημόσιο δάσος αειφύλλων - πλατυφύλων που καταλήφθηκε και ευχερώθηκε παράνομα, στη δασική θέση Μπουνέτια της ΠΕΡΙΛΗΨΕΙΣ Κοινότητας Κάστρου, από τον Δημήτριο Λευκαδίτη του Διονυσίου.  
Κλίμακα 1:4000  
Έκταση κατάληψης (ΑΒΓΔΕΖΑ)  
Εμβαδόν = 0,980 στρέβ.

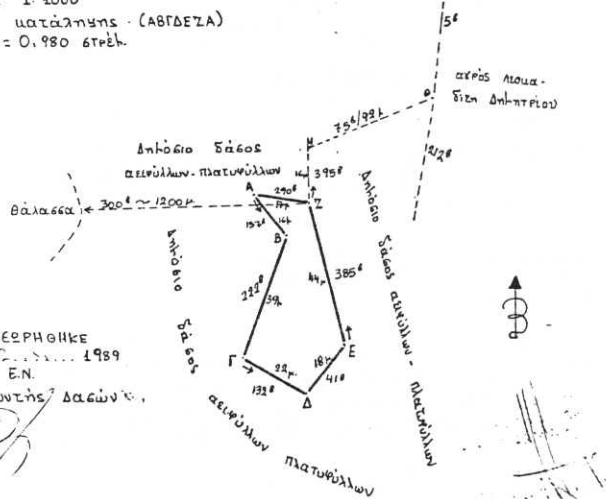

ΘΕΩΡΗΘΗΚΕ Πύργος 13.4.1989 Ε.Ν.  
Ο Διευθυντής Δασών  
Ιωάννης Στεργιόπουλος Δασολόγος Ιε Α' Β

## ΑΝΑΚΟΙΝΩΣΕΙΣ

Αριθ. 1850

Παρακατάθεση αποζημιώσεων για την απαλλοτρίωση ακινήτων σε τμήμα της οδού Κονδυλάκη πόλης Ρεθύμνου.

## Ο ΔΗΜΑΡΧΟΣ ΡΕΘΥΜΝΗΣ

Έχοντας υπόψη τις διατάξεις του άρθρου 8 του Ν.Δ. 3979/59 περί τροποποιήσεων ενίων διατάξεων του Α.Ν. 1713/1939 περί αναγκαστικών απαλλοτριώσεων και τα άρθρα 7 και 8 του Ν.Δ. 797/1971 που αναφέρονται στο ίδιο θέμα ανακοινώνει ότι παρακατατέθηκε στο Ταμείο Παρακαταθηκών και Δανείων το ποσόν των δώδεκα εκατομμυρίων τριών χιλιάδων επτακοσίων τριάντα δραχ. (12.003.730) υπέρ των δικαιούχων αποζημιώσεως λόγω ρυμοτομίας για τη διάνοιξη τμήματος της οδού Κονδυλάκη σύμφωνα με την 3/86 πράξη αναλογισμού του Γραφείου Π.Π.Ε. Ρεθύμνης με την 3031/86 απόφαση της Νομαρχίας Ρεθύμνης και την 134/87 απόφαση του Μονομελούς Πρωτοδικείου Ρεθύμνης.

Φερόμενοι δικαιούχοι:

1. Καράμπελα Μαρία - Ρουσάκης Μανώλης δραχ.	5.094.930
2. Λαρεντζάκης Γεώργιος δραχ.	3.235.350
3. Πολογιώρη Μαρία δραχ.	3.673.450
	12.003.730
α) Αριθμός Γραμματείου παρακατάθεσης 200/11.4.89 ποσόν δραχ.	9.205.071
β) Αριθμός Γραμματείου παρακατάθεσης 9.934/14.4.89 ποσόν δραχ.	2.798.659
	12.003.730

Το παραπάνω ποσό είναι αποδοτέο στους δικαιούχους που θ' αναγνωρισθούν σύμφωνα με το νόμο.

Η ανακοίνωση αυτή να δημοσιευθεί στην Εφημερίδα της Κυβερνήσεως.

Ρεθύμνο, 14 Απριλίου 1989

Ο Δήμαρχος  
ΧΡΗΣΤΟΣ ΣΚΟΥΛΟΥΔΗΣΠΟΛΕΟΔΟΜΙΑ  
ΑΠΟΦΑΣΕΙΣ

Αριθ. 88403/5051

Εγκριση τοπικού ρυμοτομικού σχεδίου στην εκτός σχεδίου περιοχή του δήμου Ξάνθης (Ν. Ξάνθης), για τον καθορισμό χώρου ανέγερσης Νομαρχιακού Γενικού Νοσοκομείου και καθορισμός όρων και περιορισμών δόμησης αυτού.

## Ο ΥΠΟΥΡΓΟΣ

## ΠΕΡΙΒΑΛΛΟΝΤΟΣ, ΧΩΡΟΤΑΞΙΑΣ &amp; ΔΗΜ. ΕΡΓΩΝ

Έχοντας υπόψη:

1. Τις διατάξεις του Ν. 1337/1983 «Επέκταση των πολεοδομικών σχεδίων, οικιστική ανάπτυξη και σχετικές ρυθμίσεις» (Φεκ 33/Α) και ειδικότερα το άρθρο 26, όπως αντικαταστάθηκε με την παράγρ. 13 του άρθρου 8 του Ν. 1512/1985 «τροποποίηση και συμπλήρωση πολεοδομικών διατάξεων, ρύθμιση συναφών θεμάτων και θεμάτων του Ταμείου Νομικών» (ΦΕΚ 4/Α).
2. Τις διατάξεις του Ν. 1577/1985 «Γενικός Οικοδομικός Κανονισμός» (ΦΕΚ 210/Α) και ειδικότερα τα άρθρα 7,8 (παρ. 1) και 9 όπως τροποποιήθηκαν με το άρθρο 13 του Ν. 1647/1986 «Οργανισμός Κτηματολογίου και Χαρτογραφίσεων Ελλάδας» (ΟΚΧΕ) και άλλες σχετικές διατάξεις» (ΦΕΚ 141/Α) και 1772/1988 «τροποποίηση διατάξεων του Ν. 1577/1985 (ΓΟΚ) και άλλες σχετικές διατάξεις» (ΦΕΚ 91/Α).
3. Τις διατάξεις του Ν. 1558/1985 «Κυβέρνηση και Κυβερνητικά Όργανα» (ΦΕΚ 137Α) και ειδικότερα το άρθρο 23 παρ. 1.
4. Τις διατάξεις του Ν. 1547/86 «Οργανισμός Κτηματολογίου και Χαρτογραφίσεων Ελλάδας (ΟΚΧΕ) και άλλες σχετικές ρυθμίσεις» (ΦΕΚ 141/Α), και ειδικότερα το άρθρο 12 (παρ. 5).
5. Την υπ' αριθ. Γ48/15883/1903/1988 κοινή απόφαση του Υπουργού Προεδρίας της Κυβερνήσεως και του Αναπληρωτή Υπουργού Περιβάλλοντος, Χωροταξίας και Δημοσίων Έργων (ΦΕΚ 142/Β/

88).

6. Την υπ' αριθ. 12/4.7.88 γνωμοδότηση του Συμβουλίου Χωροταξίας, Οικισμού και Περιβάλλοντος Ν. Ξάνθης.

7. Την υπ' αριθ. 331/88 γνωμοδότηση του Κεντρικού Συμβουλίου Χωροταξίας, Οικισμού και Περιβάλλοντος, αποφασίζουμε:

1. Εγκρίνεται τοπικό ρυμοτομικό σχέδιο στην εκτός σχεδίου περιοχή του δήμου Ξάνθης (Ν. Ξάνθης) για τον καθορισμό χώρου ανέγερσης Νομαρχιακού Γενικού Νοσοκομείου, όπως φαίνεται με στοιχεία ΑΒΓΔΕΖΗΘΙΚΛΜΝΞΑ στο σχετικό πρωτότυπο διάγραμμα σε κλίμακα 1:1000 που έχει θεωρηθεί από τον Προϊστάμενο της Διεύθυνσης Τοπογραφικών Εφαρμογών με την υπ' αριθ. 88403/88 πράξη του, ακριβές αντίγραφο του οποίου θα είναι αναρτημένο για είκοσι (20) ημέρες από τη δημοσίευσή της απόφασης αυτής στην Εφημερίδα της Κυβερνήσεως, στο Τμήμα Αρχείου Σχεδίων, της Διεύθυνσης Τοπογραφικών Εφαρμογών του Υπουργείου Περιβάλλοντος, Χωροταξίας και Δημοσίων Έργων, Πουλίου και Αμαλιάδος 17, για να λάβουν γνώση οι ενδιαφερόμενοι.

2. Οι όροι και περιορισμοί δόμησης του παραπάνω χώρου, καθορίζονται ως εξής:

α) Μέγιστο ποσοστό κάλυψης: είκοσι τοις εκατό (20%) της επιφάνειας του χώρου.

β) Συντελεστής δόμησης: πέντε δέκατα (0,5).

γ) Μέγιστο επιτρεπόμενο ύψος των κτιρίων: δεκαπέντε (15) μέτρα με δυνατότητα κατασκευής στέγης, με μέγιστη κλίση 35%.

δ) Ελάχιστη απόσταση κτιρίων από τα όρια γηπέδου είκοσι (20) μ.

3. Η ισχύς της παρούσας απόφασης, αρχίζει από τη δημοσίευσή της, στην Εφημερίδα της Κυβερνήσεως.

Αθήνα, 21 Μαρτίου 1989

Ο ΥΠΟΥΡΓΟΣ

ΜΑΝΟΛΗΣ ΠΑΠΑΣΤΕΦΑΝΑΚΗΣ

Αριθ. οικ. 905

Ισχύς όρων δόμησης σε οικισμούς κάτω των 2000 κατοίκων του Ν. Ηλείας.

## Η ΝΟΜΑΡΧΗΣ ΗΛΕΙΑΣ

Έχοντας υπόψη:

1. Τις διατάξεις α) του Ν. 1032/80 περί συστάσεως ΥΧΟΠ.
- β) Το Π.Δ. 910/77 περί οργανισμού Υ.Δ.Ε.
- γ) Το Ν. 3200/55 περί διοικητικής αποκέντρωσης.
- δ) Το Ν.Δ. 532/70 περί συμπληρώσεως των διατάξεων περί διοικητικής αποκέντρωσης.
- ε) Το Π.Δ. από 24.4.85 (ΦΕΚ 181/3.5.85 όπως τροποποιήθηκε από το Π.Δ. (ΦΕΚ 133/Δ/23.2.87) και ειδικότερα το άρθρο 9.
- ζ) Τις αποφάσεις Νομ. αρχής που καθορίζουν όρια οικισμών και όρους δόμησης, αποφασίζουμε:

Για τους οικισμούς κάτω των 2000 κατοίκων με εγκεκριμένο σχέδιο, για τους οποίους έγινε επέκταση των ορίων των, σύμφωνα με το από 24.4.85 Π.Δ., για το τμήμα του εγκεκριμένου σχεδίου, θα ισχύσουν όροι δόμησης οι προγενέστεροι του διατάγματος της 24.4.85.

Η απόφαση αυτή να δημοσιευθεί στην Εφημερίδα της Κυβερνήσεως.

Πύργος, 21 Μαρτίου 1989

Η Νομάρχης  
ΑΛ. ΜΑΡΚΟΓΙΑΝΝΑΚΗ

Αριθ. 4240

Καθορισμός γραμμής δόμησης στο Ν. Ηλείας.

## Ο ΝΟΜΑΡΧΗΣ ΗΛΕΙΑΣ

Έχοντας υπόψη:

1. Τις διατάξεις α) του Ν. 1032/80 περί συστάσεως ΥΧΟΠ.
- β) Το Π.Δ. 910/77 περί οργανισμού Υ.Δ.Ε.
- γ) Το Ν.Δ. 3200/55 περί διοικητικής αποκέντρωσης.
- δ) Το Ν.Δ. 532/70 περί συμπληρώσεως των διατάξεων περί διοικητικής αποκέντρωσης.
- ε) Το Π.Δ. από 24.4.85 (ΦΕΚ 181 Δ/3.5.85 όπως τροποποιήθηκε από το Π.Δ. (ΦΕΚ 133 Δ/23.2.87) και ειδικότερα το άρθρ. 6 παρ. 3 περί γραμμής δόμησης.

στ) Τις κυκλοφοριακές ανάγκες των οικισμών.

ζ) Τις αποφάσεις Νομάρχη που καθορίζουν όρια οικισμών και όρους δόμησης.

η) Την αριθ. πρωτ. 11/7.11.88 πρόταση του Συλλόγου μηχ/κών Ν. Ηλείας σχετική με καθορισμό Γραμμών δόμησης οικοπέδων που έχουν πρόσωπο σε Εθνικούς, και επαρχιακούς και Κοινοτικούς Δρόμους μέσα στα όρια των οικισμών που ισχύει το Π.Δ. 24.4.85, ΦΕΚ 181Δ/3.5.85, αποφασίζουμε:

Καθορίζουμε γραμμή δόμησης οικοπέδων που έχουν πρόσωπο:

#### Α. ΣΕ ΕΘΝΙΚΟΥΣ ΔΡΟΜΟΥΣ

1. Νέος Δρόμος Πάτρας - Πύργου - Αρχαίας Ολυμπίας.

α) Για τους οικισμούς Κουρτέι, Μαραθιά, Βαρβάσινα, 20Μ από τον άξονα και συγχρόνως 2,00 Μ από το όριο απαλλοτρίωσης.

β) Για τους λοιπούς οικισμούς 25Μ από τον άξονα και συγχρόνως 2,00Μ από το όριο απαλλοτρίωσης.

2. Δρόμος Πύργου - Κυπαρισσίας.

α) Για τους οικισμούς Ανεμοχώρι - Νεοχώρι - Κάτω Ταξιάρχες 17 μέτρα από τον άξονα και συγχρόνως 2,00 μέτρα από το όριο απαλλοτρίωσης.

(Για τους οικισμούς αυτούς έχει καθορισθεί γραμμή δόμησης 17 μέτρα από τον άξονα από το έτος 1962).

β) Για τους οικισμούς Επιτάλιο - Κάτω Σαμικό - Θολό - Γιαννιτσώρι 20 μέτρα από τον άξονα.

γ) Για τους λοιπούς οικισμούς 25 μέτρα από τον άξονα.

#### 3. ΛΟΙΠΟΙ ΕΘΝΙΚΟΙ ΔΡΟΜΟΙ

(Ητοι α) παλαιός Δρόμος Πάτρας - Πύργου, β) παλαιός Δρόμος Πύργου - Αρχαίας Ολυμπίας - Τρίπολης γ) Δρόμος Τρίπολης - Πάτρας (111) δ) Μεγαλόπολης - Ανδρίτσαινας Επικούρειου Απόλλωνα): 10 μέτρα από τον άξονα και συγχρόνως 2,0 μέτρα από το όριο απαλλοτρίωσης ή το Διαμορφωμένο όριο Δρόμου.

#### Β. ΕΠΑΡΧΙΑΚΟΙ ΔΡΟΜΟΙ

Σε όλους τον Δρόμους και Οικισμούς (6) μέτρα από τον άξονα και συγχρόνως 2,0 μέτρα από το όριο απαλλοτρίωσης ή το διαμορφωμένο όριο.

#### Γ. ΚΟΙΝΟΤΙΚΟΙ ΔΡΟΜΟΙ

1. Κύριοι Κοινοτικοί Δρόμοι

(Δηλαδή Δρόμοι που διασχίζουν τους οικισμούς και οδηγούν σε άλλους οικισμούς ή σε οδικές αρτηρίες, ή σε σιδηροδρομικούς σταθμούς ή στην παραλία κλ.π.) 5,0 μέτρα από τον άξονα.

2. Δευτερεύοντες Κοινοτικοί Δρόμοι

3,5 μέτρα από τον άξονα.

δ. Σε όλες τις παραπάνω περιπτώσεις Α,Β,Γ όταν υπάρχει διαμορφωμένη οικοδομική γραμμή σε μικρότερη απόσταση από αυτή που καθορίζεται παραπάνω, τότε η οικοδομή να μπορεί να τοποθετείται πάνω στη γραμμή αυτή. Διαμορφωμένη θεωρείται η οικοδομική γραμμή όταν στις δύο εκατέρωθεν ιδιοκτησίες υπάρχουν οικοδομές και οικοδομική γραμμή θεωρείται: α) η γραμμή που ενώνει τις πλησιέστερες γωνίες των έναντι οικοδομών, όταν ο άξονας του δρόμου είναι ευθεία ή καμπύλη εξέχουσα, και β) ο μέσος όρος της απόστασης των έναντι οικοδομών από τον άξονα όταν αυτός είναι καμπύλη εισέχουσα.

Ε. Όταν από την εφαρμογή των περιπτώσεων Α έως Δ είναι δυνατή η κατασκευή κτηρίου πλάτους 8,00 μέτρων ή δεν είναι δυνατή η εξέγνωση των επιτρεπόμενων μεγεθών δόμησης, να χορηγείται παρέκλιση όσον αφορά την τοποθέτηση της οικοδομής έπειτα από γνωμοδότηση του Σ.Χ.Ο.Π.

#### ΣΤ. ΔΡΟΜΟΙ ΠΟΥ ΔΗΜΙΟΥΡΓΟΥΝΤΑΙ ΑΠΟ ΚΑΤΑΤΜΗ-ΣΕΙΣ

1. Για τους ορεινούς αδιάφορους οικισμούς πλάτους δρόμου 4,0 μέτρα και Γραμμή Δόμησης 2,0 μέτρα από το όριο.

2. Για τους λοιπούς οικισμούς πλάτους δρόμου 4,0 μέτρα και Γραμμή Δόμησης 2,0 μέτρα από το όριο.

2. Για τους λοιπούς οικισμούς πλάτους Δρόμου 5,0 μέτρα και Γραμμή Δόμησης 2,0 μέτρα από το όριο.

Πύργος 21 Μαρτίου 1989

Η Νομάρχης

Α.Α. ΜΑΡΚΟΓΙΑΝΝΑΚΗ

Αριθ. ΔΠ/ΠΜ/37415/2224

(9)

Τροποποίηση του Ρυμοτομικού Σχεδίου στα Ο.Τ. μεταξύ των οδών α) Δελφών - Χρυσοχόου - Πραξιτέλους - Καραϊσκάκη και β) Παπαφλέσσα - Χρυσοχόου - Εδμ. Ροσάν - Καραϊσκάκη με τον χαρακτηρισμό χώρων α) Παιδικού Σταθμού και β) Νηπιαγωγείου.

#### Ο ΝΟΜΑΡΧΗΣ ΘΕΣΣΑΛΟΝΙΚΗΣ

Έχοντας υπόψη:

1. Τις διατάξεις του Ν. Δ/τος της 17ης Ιουλίου 1923, όπως μεταγενέστερα τροποποιήθηκαν και συμπληρώθηκαν και ειδικότερα τα άρθρα 3 και 70.

2. Τις διατάξεις του Α.Ν. 314/1968 (ΦΕΚ 47/Α), όπως τροποποιήθηκαν και συμπληρώθηκαν με το υπ' αριθ. 1018/71 Ν.Δ/γμα (φex 220Α) και με την παρ. 3 του άρθρου 34 του Ν. 1577/85 (ΦΕΚ 210/Α).

3. Τις διατάξεις του υπ' αριθ. 183/1985 Π.Δ/τος (ΦΕΚ 70/Α) και ειδικότερα το άρθρο 1.

4. Την αρ. Γ4Δ/15883/1903/8.2.1988 απόφαση του Υπουργού Προεδρίας της Κυβέρνησης και Αναπλ. Υπουργού Περιβάλλοντος Χωροταξίας και Δημ. Έργων.

5. Την υπ' αριθ. 104/88 και 710/1988 γνωμοδότηση του Διοικητικού Συμβουλίου Δήμου Θεσ/νίκης.

6. Την αρ. 1630/15 Νοεμβρίου 1988 γνωμοδότηση του Σ.Χ.Ο.Π. Νομού Θεσ/νίκης, αποφασίζουμε:

#### Άρθρο 1.

Εγκρίνεται η τροποποίηση του ρυμοτομικού σχεδίου Θεσ/νίκης, στα Ο.Τ. μεταξύ των οδών:

α) Δελφών - Χρυσοχόου - Πραξιτέλους και Καραϊσκάκη, με τον χαρακτηρισμό χώρου Παιδικού Σταθμού, με στοιχεία Α-Β-Γ-Δ-Α.

β) Παπαφλέσσα - Χρυσοχόου Εδμ. Ροσάν και Καραϊσκάκη με τον χαρακτηρισμό χώρου Νηπιαγωγείου, με στοιχεία Ε-Ζ-Η-Θ-Ε, όπως αυτή φαίνεται στο Τοπογραφικό Διάγραμμα 1:500 που θεωρήθηκε από το Δ/ντή Πολεοδομίας Θεσ/νίκης, και που συνοδεύει την απόφαση αυτή.

2. Το άκριβες αντίγραφο του πρωτοτύπου διαγράμματος που τη συνοδεύει να αναρτηθεί μετά τη δημοσίευση της απόφασης αυτής στην Εφημερίδα της Κυβερνήσεως, στο κτίριο της Δ/νσης Πολεοδομίας, Μαυρουσιαννάκη 6, 4ος όροφος για (15) δεκαπέντε συνεχείς ημέρες.

#### Άρθρο 2.

Η παρούσα απόφαση να δημοσιευτεί στην Εφημερίδα της Κυβερνήσεως (άρθρο 1 του Ν.Δ. 1018/71).

Η ισχύς της, αρχίζει από τη δημοσίευσή της στην Εφημερίδα της Κυβερνήσεως.

Θεσσαλονίκη, 7 Μαρτίου 1989

Ο Νομάρχης  
ΓΙΑΝΝΗΣ ΑΓΓΕΛΟΠΟΥΛΟΣ

Αριθ. 44/Φ 1299

(10)

Μερική ανάκληση της 4231/Φ 1299/13.6.1983 απόφαση Νομάρχη Λακωνίας «περί αναγκαστικής απαλλοτρίωσης ακινήτων για τη βελτίωση του Επαρχιακού δρόμου Μονεμβάσιας - Νομίων - Αυλού.

#### Ο ΝΟΜΑΡΧΗΣ ΛΑΚΩΝΙΑΣ

Έχοντας υπόψη:

1. Τις διατάξεις του Ν.Δ. 797/1971 «περί αναγκαστικών απαλλοτρίσεων» σε συνδυασμό με τις διατάξεις του Β.Δ. 139/1971 «περί αρμοδιότητας των Νομαρχών προς κήρυξη των αναγκαστικών τιμών απαλλοτρίωσης».

2. Τις διατάξεις του άρθρου 23 του από 15.11.1939 Δ/τος «περί κωδικοποίησης των περί κατασκευής και συντηρήσεως οδών κειμένων διατάξεων».

3. Τις διατάξεις της παρ. 4 του άρθρου 11 του Ν.Δ. 797/1971.

4. Την με αριθ. 4231/Φ 1299/13.6.1983 απόφασή μας.

5. Το με αριθ. Τ.3122/1781/Ν.16914/18.1.1989 έγγραφο του Υπουργείου Οικονομικών για μερική ανάκληση απαλλοτρίωσης.

6. Την γνώμη του Διοικητικού Συμβουλίου του Νομαρχιακού Ταμείου Λακωνίας που διατυπώθηκε στο 3/1989 (θέμα 14ο) Πρακτικό Συνεδριάσεως που έγινε στις 20.2.1989, αποφασίζουμε:

Για τη μερική ανάκληση της με αριθ. 4231/Φ 1299/13.6.1983 απόφασή μας με την οποία κηρύξαμε αναγκαστική απαλλοτρίωση ακινήτων για τη βελτίωση του Επαρχιακού δρόμου Μονεμβάσιος - Νομίω - Αυλού για τα τμήματα: α) από Χ.Θ 0+000 έως Χ.Θ 2+446,49 Νόμια Καλύβες, και β) Καλύβες - Λυρά από Χ.Θ 2+446,49 έως 7+353,65, σύμφωνα και με τους αρχικούς κτηματολογικούς πίνακες και συγκεκριμένα ως προς τους κάτω θιγόμενους ιδιοκτήτες των ανάλωγων τμημάτων.

#### Τμήμα Καλύβες - Λυρά

1. Παπαδάκης Παναγιώτης του Γεωργίου, κάτοικος Λυρών, για τα αγροτεμάχια 7 και 8 εκτάσεως 31-1441,5 μ<sup>2</sup>, σύνολο 1472,5 μ<sup>2</sup>.

2. Παπαδάκης Δημήτριος του Παναγιώτη, κάτοικος Αθηνών για το αγροτεμάχιο 11, εκτάσεως 4.294 μ<sup>2</sup>.

3. Ανδρεάκης Αλέξανδρος του Γεωργίου, κάτοικος Αθηνών, για το αγροτεμάχιο 36, εκτάσεως 265 μ<sup>2</sup>, ήτοι συνολικής έκτασης όλων των ιδιοκτησιών 6.031,5 μ<sup>2</sup>.

Η ανωτέρω μερική ανάκληση οφείλεται στο ότι οι ανωτέρω ιδιοκτήτες δεν υπέβαλλαν εμπρόθεσμα δηλώσεις για την συνέχιση της απαλλοτρίωσης μέχρι 6.11.1987, η οποία και ανακλήθηκε αυτοδικαία από 6.11.1987.

Η απόφαση αυτή να δημοσιευθεί στην Εφημερίδα της Κυβερνήσεως.

Σπάρτης, 7 Απριλίου 1989

Ο Νομάρχης  
ΑΡΙΣΤΕΙΔΗΣ ΝΙΖΑΜΗΣ

Αριθ. Τ.Π. 1455

(11)

Όρια οικισμού Ατσιπόπουλου Ν. Ρεθύμνης

#### Η ΝΟΜΑΡΧΗΣ ΡΕΘΥΜΝΗΣ

Έχοντας υπόψη:

1. Τις διατάξεις των άρθρων 2, 3, 5 του Π.Δ. 181/Δ/3.5.1985 σχετικά με τον τρόπο καθορισμού των ορίων, την κατηγοριοποίηση και καθορισμό των όρων και περιορισμών δόμησης των οικισμών.

2. Τις διατάξεις του από 14.2.1987 Π.Δ. (ΦΕΚ. 133/Δ) που τροποποιεί και συμπληρώνει τις διατάξεις του παραπάνω Π.Δ/γματος.

3. Την με αριθ. Τ.Π.2331/15.11.1988 προηγούμενη απόφασή μας για την οριοθέτηση του οικισμού Ατσιπόπουλου.

4. Την 114/1988 απόφαση του Κοιν. Συμβουλίου Ατσιπόπουλου που εγκρίνει την μερική τροποποίηση ορίων του οικισμού για ταύτησή με σταθερά σημεία.

5. Την από 28.3.1989 (πρακτικό 2) γνωμοδότηση του ΣΧΟΠ Ρεθύμνης, αποφασίζουμε:

Τροποποιούμε την προηγούμενη απόφασή μας και εγκρίνουμε τα νέα όρια του οικισμού Ατσιπόπουλου σύμφωνα με τη γνωμοδότηση του ΣΧΟΠ Ρεθύμνης και το συνημμένο χάρτη. Εξαιρείται ζώνη 30 μέτρων περιμετρικά του νεκροταφείου.

Μετά τη δημοσίευση της παρούσας στην Εφημερίδα της Κυβερνήσεως ακριβές αντίγραφο του πρωτοτύπου σχεδιαγράμματος και του υπομνήματος που το συνοδεύει θα αναρτηθεί σε εμφανές μέρος του Τ.Π. και Π.Ε. Ν. Ρεθύμνης για 15 μέρες (αριθ. διαγρ. 1 κλ. 1: 5.000).

Η απόφαση αυτή να δημοσιευθεί στην Εφημερίδα της Κυβερνήσεως.

Ρέθυμνο, 5 Απριλίου 1989

Η Νομάρχης  
ΒΑΣΙΛΙΚΗ ΜΟΣΙΑΛΟΥ

Αριθ. Τ.Π. 1454

(12)

Όρια οικισμού Βιολί Χαράκι κοιν. Ατσιπόπουλου Ν. Ρεθύμνης.

#### Η ΝΟΜΑΡΧΗΣ ΡΕΘΥΜΝΗΣ

Έχοντας υπόψη:

1. Τις διατάξεις των άρθρων 2, 3, 5 του Π.Δ. 181/Δ/3.5.1985 σχετικά με τον τρόπο καθορισμού των ορίων, την κατηγοριοποίηση και

καθορισμό των όρων και περιορισμών δόμησης των οικισμών.

2. Τις διατάξεις του από 14.2.1987 Π.Δ. (ΦΕΚ 133/Δ) που τροποποιεί και συμπληρώνει τις διατάξεις του παραπάνω Π.Δ/γματος.

3. Την με αριθ. Τ.Π. 2331/15.11.1988 προηγούμενη απόφασή μας για την οριοθέτηση του οικισμού Βιολί Χαράκι.

4. Την 114/1988 απόφαση του Κοιν. Συμβουλίου Ατσιπόπουλου που εγκρίνει την μερική τροποποίηση ορίων του οικισμού για ταύτησή με σταθερά σημεία.

5. Την από 28.3.1989 (πρακτικό 2) γνωμοδότηση του ΣΧΟΠ Ρεθύμνης, αποφασίζουμε:

Τροποποιούμε την προηγούμενη απόφασή μας και εγκρίνουμε τα νέα όρια του οικισμού Βιολί Χαράκι σύμφωνα με τη γνωμοδότηση του ΣΧΟΠ Ρεθύμνης και το συνημμένο χάρτη. Τα όρια των συνετικών τμημάτων παραμένουν όπως στην προηγούμενη απόφασή μας.

Μετά τη δημοσίευση της παρούσας στην Εφημερίδα της Κυβερνήσεως, ακριβές αντίγραφο του πρωτοτύπου σχεδιαγράμματος και του υπομνήματος που το συνοδεύει θα αναρτηθεί σε εμφανές μέρος του Τ.Π. και Π.Ε. Ν. Ρεθύμνης για 15 μέρες (αρ. διαγρ. 1 κλ. 1: 5.000).

Η απόφαση αυτή να δημοσιευθεί στην Εφημερίδα της Κυβερνήσεως.

Ρέθυμνο, 5 Απριλίου 1989

Η Νομάρχης  
ΒΑΣΙΛΙΚΗ ΜΟΣΙΑΛΟΥ

Αριθ. ΕΠΑ 10034

(13)

Τροποποίηση εγκεκριμένου ρυμοτομικού σχεδίου Σερρών, στο Ο.Π. 190.

#### Ο ΝΟΜΑΡΧΗΣ ΣΕΡΡΩΝ

Έχοντας υπόψη:

1. Τις διατάξεις του Ν. Δ/τος της 17 Ιουλίου 1923, όπως μεταγενέστερα τροποποιήθηκαν και συμπληρώθηκαν και ειδικότερα τα άρθρα 3, 9 και 70.

2. Τις διατάξεις του Α.Ν. 314/1968 (ΦΕΚ 47/Α) όπως τροποποιήθηκαν και συμπληρώθηκαν με το υπ' αριθ. 1018/1971 Ν. Δ/γμα (ΦΕΚ 220/Α) και την παρ. 3 του άρθρου 34 του Ν. 1577/1985 (ΦΕΚ 210/Α).

3. Τις διατάξεις του υπ' αριθ. 183/1986 Π.Δ/τος (ΦΕΚ 70/Α) και ειδικότερα το άρθρο 1 αυτού.

4. Την αριθ. 1062/1988 γνωμοδότηση του Δημοτικού Συμβουλίου Σερρών.

5. Την αριθ. 119/2.2.1989 γνωμοδότηση του Συμβουλίου Χωροταξίας, Οικισμού και Περιβάλλοντος του Νομού Σερρών, αποφασίζουμε:

#### Άρθρο 1

Εγκρίνεται η τροποποίηση του εγκεκριμένου ρυμοτομικού σχεδίου Σερρών στο Ο.Π. 190, όπως αυτή φαίνεται στο τοπογραφικό διάγραμμα υπό κλίμακα 1: 500, που συνοδεύει την απόφαση αυτή και συγκεκριμένα την μείωση του πλάτους του προκηπίου επί της Ηροδότου από 7, 00 μ. σε 3,00 μ.

#### Άρθρο 2

1. Η απόφαση αυτή να δημοσιευθεί στην Εφημερίδα της Κυβερνήσεως έχοντας ισχύ από τη δημοσίευσή της.

2. Το ακριβές αντίγραφο του πρωτοτύπου τοπογραφικού διαγράμματος υπό κλίμακα 1: 500, που συνοδεύει την απόφαση αυτή, μετά την δημοσίευσή της στην Εφημερίδα της Κυβερνήσεως να αναρτηθεί στο Διοικητήριο, στο κτίριο του Τ.Π. και Π.Ε. Ν. Σερρών για 15 (δέκα πέντε) συνεχείς μέρες.

Η απόφαση αυτή να δημοσιευθεί στην Εφημερίδα της Κυβερνήσεως.

Σέρρες, 20 Μαρτίου 1989

Ο Νομάρχης  
ΘΕΟΧΑΡΗΣ ΤΣΙΟΚΑΣ