

広報まき

12-10
師走2004
vol.929

人情味あふれる巻の定期市

- 発行/新潟県巻町
- ホームページ town.maki.niigata.jp
- E-mail maki@town.maki.niigata.jp
- TEL 0256-72-3131
- FAX 0256-72-6022

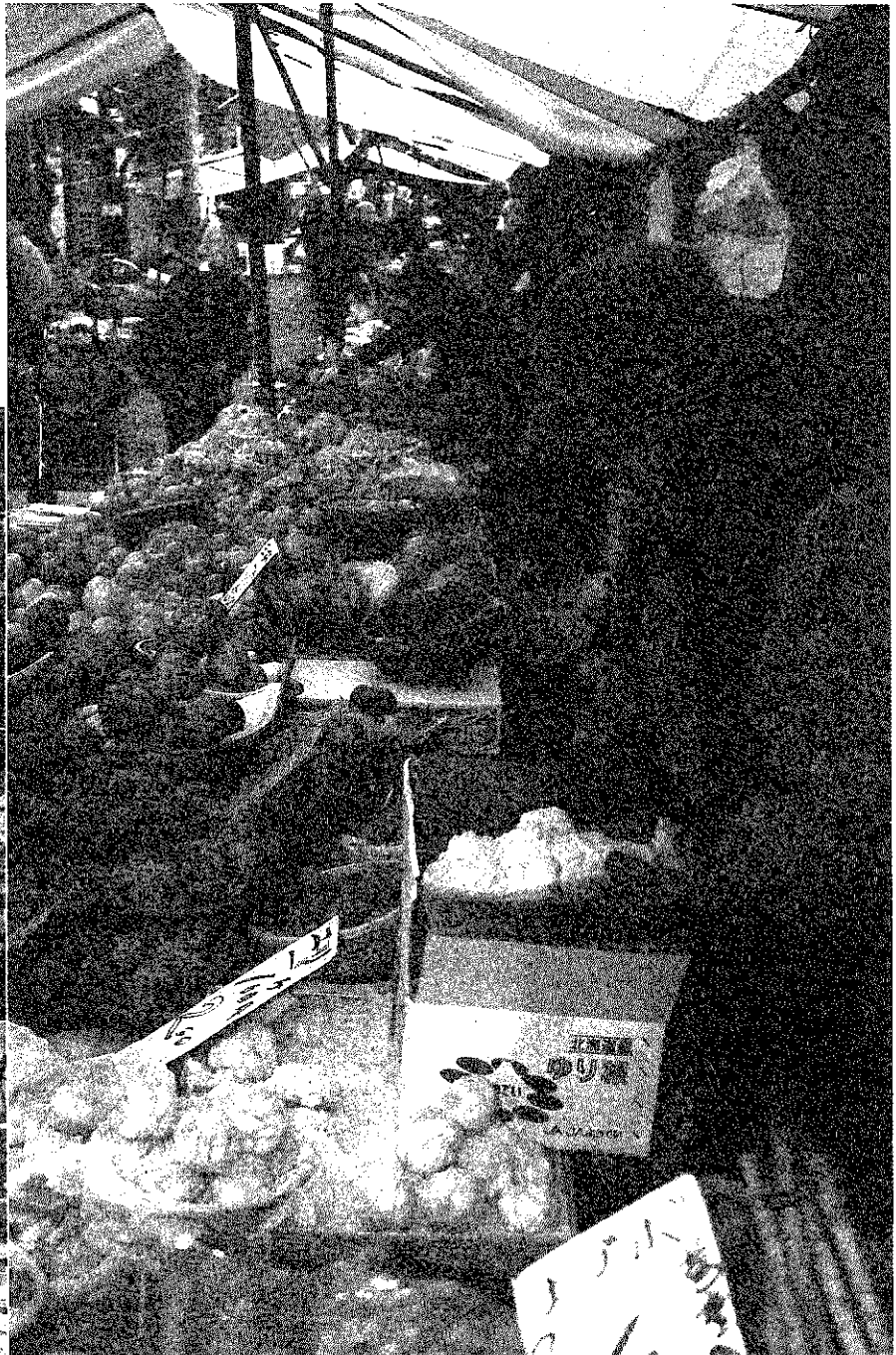

●新潟市・巻町合併問題協議会が終了

まちづくり計画

●冬本番、雪の季節です

除雪作業にご協力を！



第3回 新潟市・巻町合併問題協議会

新潟市との合併協議 任意協議会が終了

新潟市と巻町との合併問題について話し合う「新潟市・巻町合併問題協議会」は11月22日、3回目の会合を新潟市で開き、この回をもって任意の協議会が終了しました。10月18日に始まった合併協議はこれまで、合併の方式や議員・職員などの取扱い、地方税などの行政制度、住民生活に密接にかかわる各種事務事業、合併建設計画（総論・各論）などが協議され、全ての案件が合意されました。また、合併協議の課題となっている町立病院については、「民営化の方向を中心に検討を進め、法定協議会で協議する」ことで了承。今後は、新潟市・巻町の12月議会で、法律に基づく合併協議会の設置議案が審議されます。

第3回合併問題協議会で合意された主な内容

巻町立病院の取扱い

巻町立病院については、病院機能の存続を図るため、民間譲渡など民営化の方向を中心に検討を進め、法定協議会で協議する。

【解説】

累積欠損金・不良債務などを抱える町立病院は、合併協議の課題となっています。

田辺町長は就任以来、入院設備を持つ同病院を地域医療の中心として捉え、自治体病院として存続できるような経営体質の改善方を検討してきました。しかし、過去の実績、医師不足による診療科目の削減などの影響もあり、将来にわたる同病院の経営収支バランスの向上は難しい見込みです。仮に合併後も同病院を自治体病院として存続できたとしても、引き続き収支バランスの悪化が続けば新市において、その廃止が検討されることも考えられます。

このため田辺町長は、巻町において入院設備を有する唯一の総合病院として存続を図るため、同病院の民間譲渡を含め民営化の方向で検討を進めています。11月22日の第3回新潟市・巻町合併問題協議会で田辺町長は、これらの経過を説明し、最終的な町立病院の取扱いは法定協議会の場で協議されることになりました。

まちづくり計画

1 まちづくり計画の全体像

新潟市・巻町合併建設計画は、まちづくりの基本方針における「世界にはばたく交流拠点の実現」及び「高次都市機能と豊かな自然環境との調和・共存」という基本理念と、その実現のための5つの施策の方向を受けて構成しています。

2 まちづくり計画における施策の体系

①「活力ある産業が展開できるまち」

①交通体系
交通体系は新市の最重要課題の一つであり、市民の日常生活や経済活動を支える重要な都市機能です。両地域を結び付け、都市の活力を支える総合的な交通体系の確立と人や環境にやさしい交通施策を推進します。また、新市の各地域間交流を支える国道をはじめ、新潟大外環状道路などの幹線道路の整備を関係機関と協力しながら進めていきます。

さらに、交通体系を有効に活用することで、交流人口の拡大や人や物の交流を活発化させ、産業の活性化を図ります。

【主要事業】 ●幹線道路整備事業

主要地方道長岡栃尾巻線・国道460号・新潟大外環状道路・国道460号巻南バイパス(以上、県と協議中)

●駅周辺整備事業 ●巻町地下通路整備事業

●公共交通網の整備
巻町東インター周辺整備事業
(案内標識設置・高速バス乗り場周辺環境整備・送迎スペース整備・待合施設等整備・パークアンドライド駐車場整備等)

②農業・林業・水産業

田園型政令指定都市にふさわしく、都市と共存し互恵を育み、「安全・安心な農産物」を生産する総合食料供給基地の役割を担います。
また、農地の有効利用や担い手育成を図る農業生産基盤整備をおこなうことにより、信頼性・生産効率性の高い農業経営を促進するとともに、地産地消システムを確立する施策を進めます。

農業集落内においても快適な暮らしができるよう、排水路整備などの農業集落の環境整備に努めます。
林業振興のために林道の整備を行います。

水産業の振興を図るため、巻漁港の総合的な整備を行います。

【主要事業】 ●農業生産基盤の強化

かんがい排水事業・地盤沈下対策事業・経営体育成基盤整備事業・農道整備事業

●農業集落環境の整備 ●農村振興総合整備事業

●林道の整備
●林道整備事業
●漁港の整備
●海岸保全事業・地域水産物供給基盤整備事業・漁港関連道路新設事業・漁港高度利用対策事業

②「多様な交流ができるまち」

①文化
巻町地域で培ってきた伝統や歴史を固有の文化として発展させるとともに、市民の文化活動への支援、文化を支える人材の育成、菖蒲塚古墳をはじめとした角田山を中心とする数々の史跡名勝や文化財の保護と活用、文化施設の整備など総合的な文化施策を推進します。

【主要事業】 ●文化施設の整備 ●文化会館舞台設備改修事業

③「自然と共生できるまち」

①環境保全
巻漁港区域に護岸や離岸堤を整備することで、風浪による侵食から海岸を保全するとともに保安林の防護を行い、次代の資産として引き継ぎます。

【主要事業】 ●海岸の保全・整備 ●海岸保全事業(再掲)

②公園・緑地・緑化

新市は、豊かに広がる田園、水辺、緑地及び里山を有しており、さらに佐渡弥彦米山国定公園に指定されている角田山と海があります。それらの新市の魅力となる豊かな自然環境を活用したまちづくりを進めていきます。

市民のゆとりと潤いの場となる公園については、地域の特性を活かした整備に努めます。

【主要事業】 ●公園整備事業の推進 ●大通川公園整備事業 ●まちなみ緑化の推進 ●巻バイパス周辺植栽事業

③廃棄物処理・資源リサイクル
ごみの減量化やリサイクルの推進などを通して、循環型社会を構築していきます。

最終処分地の延命化を図るとともに、廃棄物の減量化に努め資源の再利用・再資源化などリサイクルへの取り組みを推進します。

また、今後、増加が予想される合併処理槽汚泥の受入れに対応するために、し尿処理施設の整備を図ります。

【主要事業】 ●ごみ処理施設の充実 ●最終処分場飛灰貯留施設整備事業 ●し尿処理施設の充実 ●し尿処理施設大規模改造事業



④防災・消防・防犯

災害に強いまちづくりを推進するため、防災気象情報システムを全域に整備し、雨量などの情報をいち早く把握することにより、迅速かつ総合的な防災対策実施への情報提供に努めます。併せて、防災行政無線の整備を図り、電話回線が使用できなくなった場合の連絡体制の確保を図ります。

また、海岸部に護岸や離岸堤を整備することで、冬期風浪による侵食から海岸及び保安林の防護を図ります。

消防体制の強化・充実については、最新技術と融合した高機能消防指令センターを整備し、現場到着時間の短縮・消防活動支援の強化及び災害

情報の集中管理などを図り、市民の一層の安全確保に努めます。

全国的に犯罪が増加・悪質化するなど、市民生活の安全が脅かされています。「安全で安心できる住みよいまちづくり」を目指して、広報・啓発活動や自主的な防犯活動を支援し、地域コミュニティの活性化による「地域の安心・安全は住民みずからが守る」意識の醸成に努めます。

また、行政・警察・市民相互の情報共有して、学校、通学路における児童・生徒の安全確保や犯罪を防止する環境づくりを進め、市民の安心・安全対策に取り組んでいきます。さらに、防犯体制の強化を図るため、交番の適正配置などを関係機関に要請していきます。

政令指定都市移行後は、警察法に基づき、県警察本部に警察本部が設置されることから、これらの組織との連携により、大都市に求められる防犯体制の強化を図ります。

【主要事業】

●防災対策の推進

防災気象情報システム整備事業・防災行政無線整備事業・海岸保全事業（再掲）

●消防体制の強化・充実

高機能消防指令センター総合整備事業・防火水槽整備事業・消防ポンプ自動車等整備事業

④「ゆとりと潤いのあるまち」

①福祉・保健衛生

児童福祉においては、子どもたちの健やかな成長に大きな役割を果たす保育施設、健全育成や地域でのふれあいの場となる児童福祉施設を整備します。また、地域社会と連携しながら、地域における子どもたちや親同士の交流などを支援します。

また、健康増進施策の推進、成人・高齢者・母子保健の充実など、良好な保健衛生の向上を図る施策を推進します。

【主要事業】

●保育施設の整備

すわ保育園改築事業

●児童施設の整備

児童館建設事業

②学校教育

21世紀を担う子どもたちの個性と創造性の育成を重視し、自主的な学習意欲と基礎的能力の養成を図るために、学校教育の充実とともに学校施設をはじめとした教育環境の整備に努めます。

小・中学校教育では、一部通学区域の変更を検討します。

●小・中学校施設の整備

校舎大規模改築事業・プール改築事業・学校給食センター建設事業

③生涯学習・スポーツ・レクリエーション

高齢化の進展や余暇時間の増加などを背景に、心の豊かさや生きがい

のための学習活動が盛んになっています。市民の自主的な学習活動を支援し、いつでも、どこでも、誰でも学習のできる施設、学習環境の整備が求められています。

市民に身近な公民館や図書館を充実し、生涯学習の施策を総合的に推進します。

市民が生涯を通して健康で明るく、活力ある生活を送ることができるよう、スポーツ・レクリエーション施設を整備し、いつでも、どこでも、気軽にスポーツ活動が楽しめる環境づくりに努めます。

【主要事業】

●生涯学習施設の整備

図書館建設事業・公民館建設事業・巻文化会館舞台設備改修事業（再掲）

●スポーツ・レクリエーション施設・設備の整備

城山運動公園整備事業（国体ホッケーコート芝整備・駐車場整備・屋内体育施設整備・第2野球場整備等）

④住宅・住環境

子どもから高齢者まで全ての市民が、快適で文化的な生活が送れるよう、住宅・住環境の整備に努めます。住宅は市民生活の基盤となるため、質の高い市営住宅の供給に努めます。

【主要事業】

●良質な住宅の供給と確保

市営住宅建設事業

⑤上・下水道

上水道は、健康で文化的な市民生活や、便利で快適な都市活動に欠かすことのできない基盤施設です。

新市は、水の安定供給に努めるとともに、将来にわたり信頼され安全でおいしい水が供給できるよう、水質管理や施設の充実に努めます。

河川の水質を保全し、子や孫の世代に引き継いでいくとともに、生活環境の向上を図るため、下水道整備を積極的に推進します。

【主要事業】

●上水道の安定供給

老朽管改良事業

●下水道整備事業の推進

公共下水道整備事業・流域下水道整備事業

⑥「人のつながりを大切にするまち」

①分権型政令指定都市の実現

地方分権の時代を切り拓き、住民自治を充実・強化させて分権型政令指定都市の実現を目指すとともに、地域の将来像を明確にして、市民と協働のまちづくりを推進します。

地域住民の意見をまちづくりに反映するため地域審議会を設置し、また、将来の政令指定都市実現を見据える中で地域の課題に的確・迅速に

対応し処理するため、地域課題の処理に係る機能・権限を有した支所を設置します。

政令指定都市移行後においては、区単位の特長を踏まえた自治を重視し、地域審議会を発展させた附属機関を設けるなど、市民が区政に参加しやすい仕組みを作るとともに、行政区にできるだけ多くの権限を委ねるなど、区政機能を充実・活用することによって都市内分権の実現を図ります。

②コミュニティ

少子高齢化が進み住民の価値観が多様化する中、地域における問題点の処理に住民自身の参加が求められるなど、住民自治の重要性がますます高まっています。

そのため、地域の特性に応じ、小中学校区などを単位とした自治的コミュニティの形成を支援するとともに、活動しやすい環境づくりを進め、地域住民の自治意識と連帯感の醸成を図ります。

また、自治的コミュニティや市民団体、NPOなどと行政との協働システムを構築することで、自立した活力ある地域社会を創ります。

【主要事業】

●活動や交流の場の整備
公民館建設事業（再掲）

③行財政改革

機構・組織、人事管理、事務管理の一層の適正化や財政の一層の健全

合併建設計画概算事業費(巻町分) 平成18年度～26年度の9年間合計

| 施策の方向 | 施策 | 概算事業費 |
|-----------------|--------------------|-------------|
| 1 活力ある産業が展開するまち | 交通体系 | 46億 4700万円 |
| | 農業・林業・水産業 | 34億 3100万円 |
| 2 多様な交流ができるまち | 文化 | 3億 1000万円 |
| 3 自然と共生できるまち | 公園・緑地・緑化 | 2億 800万円 |
| | 廃棄物処理・資源リサイクル | 7億 8500万円 |
| | 防災・消防・防犯 | 14億 500万円 |
| 4 ゆとりと潤いのあるまち | 福祉・保健衛生・医療 | 13億 6900万円 |
| | 学校教育 | 29億 1800万円 |
| | 生涯学習・スポーツ・レクリエーション | 26億 4100万円 |
| | 住宅・住環境 | 1億 9200万円 |
| | 上・下水道 | 65億 1200万円 |
| 合計 | | 244億 1800万円 |

この概算事業費は、あくまで計画の概算であるため、実施段階においては将来の社会経済状況の変化などに伴い変動する場合があります。

● 問合せ 総務課 合併問題担当 ☎72-3131 (内線220)
● 関連ホームページ 新潟市・巻町合併問題協議会 <http://www.niigatachiiki-gappei.jp/>

冬本番、雪の季節です。

除雪作業にご協力を！

この冬の3か月予報は、気温「平年並」か「高い」、降雪量「平年並」か「少ない」となっています。準備あれば憂いなしです。



① 3月の降雪予報は「平年並」か「少ない」

3月の降雪予報は、平年並か少ないです。気温は平年並か高いです。降雪量は平年並か少ないです。準備があれば憂いなしです。

② 降雪量は「平年並」か「少ない」

降雪量は平年並か少ないです。気温は平年並か高いです。降雪量は平年並か少ないです。準備があれば憂いなしです。

③ 日照時間は「平年並」か「少ない」

日照時間は平年並か少ないです。気温は平年並か高いです。降雪量は平年並か少ないです。準備があれば憂いなしです。

④ 除雪作業には近寄らないで

除雪作業には近寄らないでください。除雪作業は主に冬場に行われますが、「路上駐車」は除雪作業の障害となります。路上駐車があると、道路が除雪できなくなり、地域全体の迷惑となります。絶対にやめましょう。また、自転車やバイクなども路上に置かないようにしてください。

⑤ 看板などは撤去を

看板などは撤去をお願いします。看板などが路上に設置されていると、除雪作業の障害となります。看板などを撤去してください。

⑥ 道路脇の立木・垣根などの管理は

道路脇の立木・垣根などの管理をお願いします。立木や垣根などが道路に倒れると、交通安全の危険があります。立木や垣根などを管理してください。

⑦ 除雪車には近寄らないで

除雪車には近寄らないでください。除雪作業中は、除雪車に近づくことは大変危険です。十分注意してください。

みなさんのご協力を

●玄関前などは家庭で除雪を
除雪車を通った後、玄関前などに雪が残る場合があります。除雪車は、広い地域を短時間で一斉に除雪しなければならぬため、玄関前まで手が回りません。玄関前などの雪は各家庭で除雪をお願いします。

●道路への雪出しはダメ・ダメ！
道路へ雪を出されると、除雪した意味がなくなります。また、交通の妨げになったり、交通事故の原因になったりしかねません。道路への雪出しはやめましょう。

●水路などに雪を捨てないで
火災時には、消火栓や防火水槽はもちろん、川や用水路も消防水利として利用します。川や水路に雪を捨てられると取水できなくなり、十分な消火活動ができません。雪は、防火水槽や水路に捨てないでください。

●ごみステーションの除雪を
ごみステーションとその周囲は、地区の班などで除雪してください。また、積雪時のし尿収集は、困難な作業となります。各家庭で、くみ取り口までの除雪をお願いします。

●踏切事故を防止しましょう
踏切内で車が動けなくなったときは、非常ボタンを押すか、発煙筒や目立

つものを振って、列車を止めてください。

踏切内でしゃ断機に閉じ込められたときは、そのまま前にゆっくり進んでください。しゃ断機は外側に押し開くことができます。

除雪に関する問合せ

- 国道116号
新潟国道事務所 黒崎維持出張所
☎025・377・2370
- 県道(国道402号・460号含む)
巻土木事務所 維持管理課
☎72・0984
- 町道(広域農道含む)
巻町建設課 維持管理係
☎72・3131(内線261)

異状のときの連絡先

- 電気
東北電力巻営業所 ☎72・6670
- 電話
NTT故障受付 ☎113
- ガス
蒲原ガス ☎72・3337
- 水道
巻町上下水道課 ☎72・2164
- 消防
巻・西川・湯東消防本部
☎72・3309(緊急時は☎119)
- 鉄道
JR東日本巻駅 ☎72・2046

STOP 「路上駐車」は、みんなが迷惑します



本来、軽自動車を除く車は、駐車する場所がないと購入できないはずですが、しかし現実には、日常的に「道路を駐車場代わりにしている車」を見かけます。除雪車にとって、路上駐車は大敵です。こうした車がある道路では、片側しか除雪できなったり、道が狭いところでは除雪自体ができなくなったりしています。たった1台の路上駐車のために、周りのみんなが非常に迷惑するのです。特に降雪時は、路上駐車は厳禁です。町では警察の協力を得て、3月15日までの間、駐車禁止箇所を拡大しています。みなさんのご協力をお願いします。

■3月15日までの 駐車禁止区間(巻市街地)

3月15日までの間、右図の道路(アミかけ部分)は駐車禁止です。スムーズな除雪作業を行うために、ご協力をお願いします。また、降雪時は、駐車可能道路でも夜間駐車しないようご協力ください。

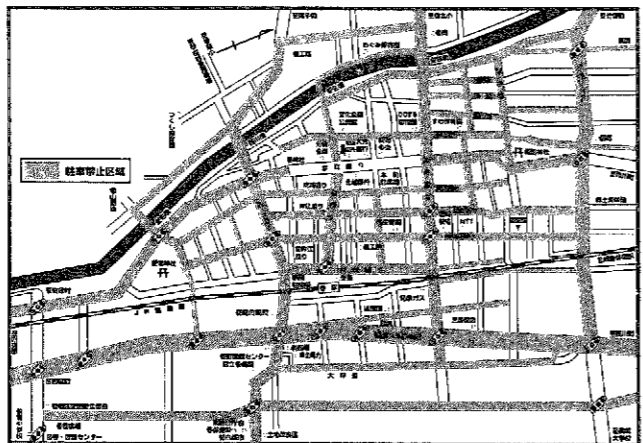

運動しま専科2

PART

今回は、この2団体です。ぜひ、皆さんも運動しま専科!

●問合せ 生涯スポーツ課
☎72-3131(内線251)



●団体PR:

巻町グラウンドゴルフ協会は平成8年に巻町グラウンド・ゴルフの愛好会により、新しくできた協会です。巻町体育協会、新潟県及び全国の協会に加盟しています。会員数は130人。それぞれの地区で仲間づくりや、親睦を図りながら練習しています。グラウンド・ゴルフは、今から20数年前に国の生涯スポーツ推進事業として、島根県泊村で誕生したニュースポーツです。現在、全国で会員15万人を超えています。グラウンド・ゴルフは、気軽に、どこでも、誰もが出来るという特性をもっている生涯スポーツです。ルールは簡単、プレーすればすぐに覚えられます。審判は、あなた自身。高度な技術がなくてもできます。それに、グラウンド・ゴルフは個人スポーツであり、試合に勝つことより、楽しむこと、そして健康づくりが主体です。皆さんも芝生の上で伸び伸びと体を動かしてみませんか。(1級普及指導員 山添昭紘)

No.3 巻町グラウンドゴルフ協会

- 代表者 荒川栄次 会員数 130人
町内の団体・練習日
- ・漆山グラウンドゴルフ愛好会
(火) 午後1時30分~3時30分 漆山グラウンド
 - ・グラウンドゴルフ角田浜
(月・水) 午前9時~正午 城山運動公園芝生広場
 - ・竹野町クラブ
(第1・第3日) 午前9時~10時 竹野町集落開発センター
 - ・十三和会
(火) 午後1時30分~ 入徳館野外研修場グラウンド
 - ・巻ロングライフクラブ
(火・金) 午前9時30分~ 城山運動公園芝生広場
 - ・巻クラブ
(土・日・祝) 午前7時30分~9時30分 城山運動公園芝生広場



●体育指導委員取材コメント:
城山運動公園芝生広場や、近くの広場で、それぞれのクラブがニュースポーツであるグラウンド・ゴルフを楽しんでいます。老若男女を問わず笑い声の絶えない練習風景をのぞきに来ませんか!体験してみたい方は、(練習なしで、すぐにゲームに参加できます)生涯スポーツ課へ問合せください。



「水道管」の冬支度はお済みですか?

毎年、寒波により、蛇口や水道管などが凍って破裂する事故が発生しています。風当たりの強い場所、むき出しの水道管には、「保温材」などを巻いて凍らないように防寒をしてください。また、水道管の破裂による漏水を防止して、節水にご協力ください。なお、水道管が凍結して破裂したり、漏水したりした場合は、最寄りの「巻町指定給水装置工事事業者」へ連絡して修理をお願いします。

Q 凍結すると、どうなるの?

A 凍結すると、水が出なくなるのはもちろんのこと、解氷工事や水道管が破裂した場合の修理に費用がかかります。また、ポイラーや湯沸し器などが凍結した場合、器具の故障の原因になるほか、アパートで水道管が破裂した場合、流れ出た水により下の階の入居者にまで迷惑をかける恐れがあります。

Q 凍結するのは、どんなとき?

A 寒さが厳しくなる12月から2月にかけて、水道管の凍結事故が多発します。外の気温がマイナス4度以下になったときや真冬が続くとき、マイナス4度に達しなくても風の強いときは要注意です。また、家の中でも、北側の風が当たりやすい場所にある水道管が凍結しやすいようです。なお、旅行などで家を留守にするときや、長期間水道を使用しないときにも注意が必要です。

Q 凍結を予防するには?

A 普段、なにげなく使用している水道でも、保温材を巻くなどちょっとした気配りをする事で凍結を予防することができます。貸家やアパートを所有(管理)されている方は、使用していない建物や空室の水道、ポイラー等についても、凍結による破裂、故障に十分ご注意ください。

Q 凍ってしまった場合の対策は?

- A 軽い凍結のときは、次の作業を行ってください。それでも解けないときは、「指定給水装置工事事業者」へ解氷を依頼してください。
- ・水道管やじゃ口タオルを巻き付け、ゆっくり時間をかけながらぬるま湯をかける。このとき、熱湯をかけると水道管が破裂したりヒビ割れたりすることがありますので、ご注意ください。
 - ・水道管やじゃ口にヘアドライヤーの温風を吹きかける。
 - ・ストーブを利用して部屋全体を暖かくする。

Q 水道管が破裂したときは?

A はじめに、水道メーターの横にある止水栓を止めます。そして、破裂した部分に布かテープを巻きつけて応急処置をしてから、指定給水装置工事業者に修理を依頼してください。アパートや借家に住んでいる方は、管理人や大家さんに連絡のうえ依頼してください。

メーター検針の「お知らせ票」が変わります

平成17年1月から、検針お知らせ票の様式が変更となります。

検針にご協力を

水道メーターの検針は、水道料金や下水道使用料の基本となる大切なものです。メーターの上や付近に物を置いたり、大がいたりすると検針できない場合がありますので、メーター付近には何も置かないようにしてください。

巻町指定給水装置工事事業者

【町内業者・順不同】

| 事業者名 | 住所 | 電話番号 |
|-------------|---------|--------------|
| 小瀬設備工業 | 3区 | 72-2614 |
| 栄進工業 | 東6区 | 72-7997 |
| 佐藤建設 | 東6区 | 72-2085 |
| 大祐建設 | 東6区 | 72-2531 |
| 長沼冷暖房 | 東6区 | 72-5002 |
| 巻設備工業 | 8区 | 72-3895 |
| 村井無線電機 | 9区 | 72-2377 |
| 水庄建設 | 10区 | 72-2160 |
| タナカ設備 | 12区 | 73-2211 |
| 竹内設備工業 | 12区 | 72-4526 |
| 平野設備 | 12区 | 72-4947 |
| エヌエス工業 | 13区 | 72-8111 |
| 吉田建設 | 赤嶺 | 72-2391 |
| 角産 | 赤嶺 | 70-1230 |
| 赤塚ボーリング巻営業所 | グリーンハイツ | 72-1633 |
| 永井管工 | グリーンハイツ | 73-2724 |
| フジタ管工 | 桔梗ヶ丘 | 72-8203 |
| 田島建設 | 中郷屋 | 72-3951 |
| 岩崎配管工事店 | 葉雪場 | 72-4479 |
| 永野設備 | 安尻 | 72-3531 |
| 小林工務店 | 下和納 | 72-6233 |
| 朝日産業 | 並岡 | 73-2493 |
| 五十嵐農機 | 馬堀下組 | 73-2548 |
| 保倉設備工業巻営業所 | 庚午団地 | 72-8300 |
| 本田工業巻営業所 | 漆山3の丁 | 72-6824 |
| 橋本組 | 漆山7の丁 | 76-2438 |
| 加勢工業 | 漆山8の丁 | 76-2641 |
| 梨本組 | 漆山8の丁 | 76-2531 |
| 新潟コンステック | 漆山8の丁 | 76-2811 |
| ぼった | 漆山8の丁 | 76-2002 |
| 水倉組巻支店 | 漆山企業団地 | 72-6107 |
| カゴシマ | 仁箇 | 72-3641 |
| 寺沢設備 | 鷲ノ木 | 72-3817 |
| 平岡組 | 福井 | 72-8355 |
| 田村建設 | 四ツ郷屋 | 025-239-2292 |

*町外の業者については、上下水道課へ問合せください。

●問合せ 上下水道課 ☎72-2164

No.4 巻ジュニアソフトテニス教室

代表者 武藤寛人
会員数 49人
練習日 毎週水・土・日曜日 午後5時~7時
練習場所 町営体育館ほか



●団体PR:

小学生なら誰でも入れ、元気よく伸び伸びとテニスを楽しんでいます。

●体育指導委員取材コメント

今年で23周年を迎え、約350人の卒業生を送りだした「巻ジュニアソフトテニス教室」。卒業生の中には、現在も中学校・高校・大学・社会人で全国大会などに出場し、また指導者としても活躍されている人がたくさんいます。今では、全国大会の常連でもある巻ジュニアソフトテニス教室。テニスコートの中を元気に走りまわり、ボールを追いかけていました。

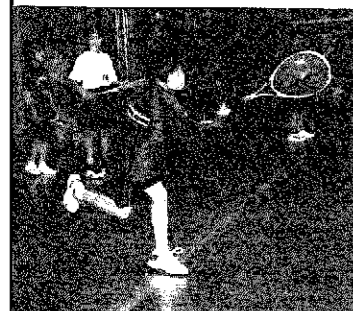

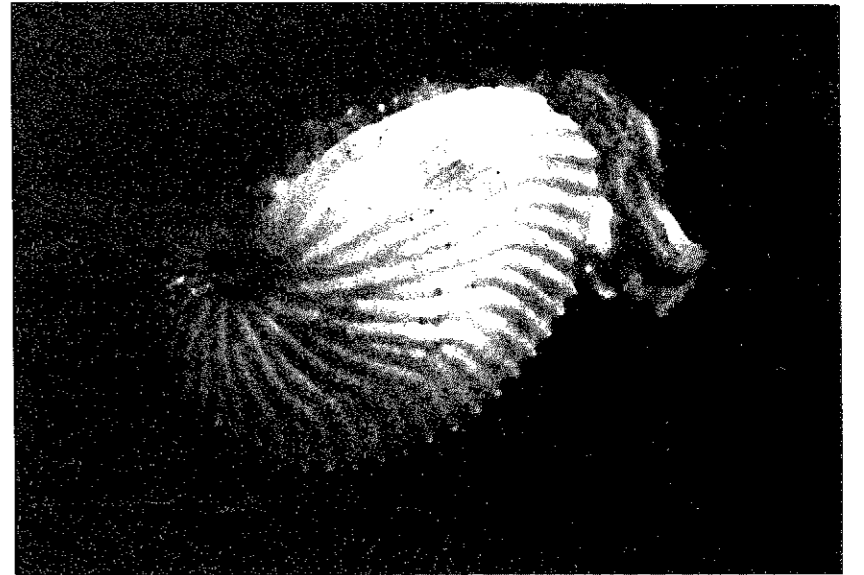

美しき難破船 カイダコ

昭和49年(1974)12月、越前浜に行くアオイガイと呼ばれる蛸(別名カイダコ)が造った貝殻が難破船のように幾つも打ち上げられているのを見ました。40個余りを拾って学校に持ち帰ったことがあります。その中には蛸や卵が沢山はいつていました。

この貝殻はタコの難破船が造ったタコブネで、貝殻の長さは30mm、長径270mm位になる物があります。貝全体が葉の形の形に良く似ていることから和名はアオイガイとよばれています。一般の人は美しい貝殻なので、綿を敷いた箱の中やガラスケースの中に入れて宝物のように大切にしている人がいます。カイダコの学名はアルゴナタ・アルゴ・リンネです。

自然賛歌 角田山物語 ⑥

文・写真/長島義介
(新潟青陵大学教授)

この名の由来はギリシャ神話にでてくる船の名前です。ギリシャ神話によれば、黄金の羊の皮を求めて50人の海の勇者(アルゴナウト)が航海し、途中で動く巨岩シユブレガダスに船尾をもぎ取られて船首だけで帆走したのだそうです。そのアルゴ船は光る桂の木で造られていました。アオイガイを眺めていると、まさにそれを思わせるような波形の美しい形をしています。

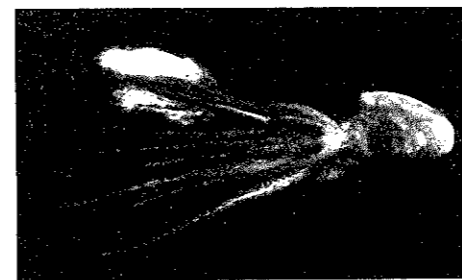

カイダコの全景
左右の第1腕がウチワ状に広がっている。ここから分泌液をだして舟をつくる。

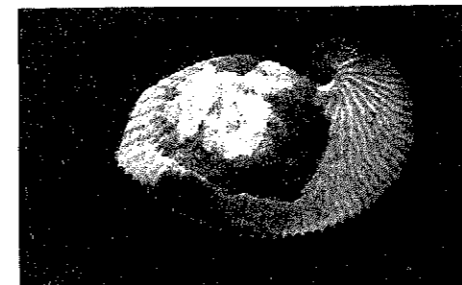

アオイガイの内部
卵が沢山産みつけられている様子がわかる。

あまりに美しいので、この貝殻から神話が生まれたのではないかと思うくらいです。この貝に名前をあたえた命名者のリンネ先生(分類学の祖)はさすがなものです。

カイダコは時々日本海側の岸に打ち上げられますが、12月から2月にかけてが最も多いようです。その理由は、このカイダコは普通熱帯の海に住んでいて対馬海流に乗って北上してきます。「北陸の自然誌海編」(巧玄出版)によれば、京都大学の西村三郎さんの研究で冬になると普段は少し深い所にいるが、秋から冬にかけて北西の季節風が吹くと、海の中の水温に比べて表面の水温の方が低くなることにより、垂直的に熱対流が起こり、

少し深い所にいたカイダコが押し上げられてくる。表面の水温は冷えて10〜15度くらいになっていくのでたちまちにして弱まり、ときには殻の内側に空気が入ってしまいうために、暖かい海の中へ沈み込むこともできなくなり、北西風によってできる南東方向への水の流れ(吹送流)に乗って海岸にちかづき、最後は波によって海岸に打ち上げられてしまうことになるのだそうです。

このような海流による死出の旅は死滅回避とよばれています。昭和49年の冬はそのような風が吹いたようです。貝殻をよく見ると、その中には船が壊れて修復した跡が見られるものもあります。

感謝の心

最近、食事前に手を合わせる習慣が減っているようです。核家族家庭が増加したこともあり、分業独立以前の親元で廃れつつある事実も見逃せません。

これは、ひとえに後代への引き継ぎを怠ってきた年輩者の責任と思われ。誰に、何のためにと孫などから問われることもありましょう。また、時にはひやかされることもあるでしょう。それに対し何と答えるのがよいのでしょうか。

「あなたのお父さんが一生懸命に働いてくれたら、お父さんに感謝しましょう」というのも一つの答え方でしょう。しかし、一家と主人に対してというのなら、自分が独立して働くようになってからは、もう手を合わせなくてもよいということになります。また、せつなく、苦勞して育てたのに、結婚した途端に女房の尻に敷かれていいなりになっている息子にアホらしくて手なんか合わせられないかということになりかねません。ですから、「神さま」「佛

さま」「ご先祖さま」でもいいのですが、科学的、合理的な教育を受けている現代の若者には、なかなか通じにくいのです。私は犠牲になつてくれた「いのち」に対して感謝というのが一番分かり易いのではないかと考えます。「いのち」というのは、牛や豚や魚に限りません。米も野菜もすべて「いのち」なのです。私たちは、他の「いのち」の死がなければ、一日たりとも生きられない存在です。ですから、食べ残すのは「もったいない」ことであり、余分に食べるのは「怪しからぬ」ことです。ましてお年寄りの中に、川済み厄介者、役立たず、いつ死んでもいい、早く迎ええなどといふながら、食物だけはきちんと口にすることがありますが、考えもです。これでは、犠牲になつてくれた「いのち」は犬死同然です。このように私たちは他の犠牲の上に生かされているかけがいのない存在であるはずですから、精一杯生きる義務があり、毎日感謝の心を失ってはならないと思うのです。

達磨大師の教えに、箸とるにも先祖と親の恩を知れ、われ一方で食うと思ふな」とあります。昔から言われていることわざに、「お米を粗末にすると目が潰れる」というのがあります。食べ物に恵まれた現在、家庭では勝手ままに好きなものをばかりを食べ、食堂などでも一寸気に入らねば残したりします。「自分の金で買ったのだから自分の自由だ」と言わねばかなりの姿も見受けられます。

テレビ番組でも食べ物を投げ合う場面に出合いますが、笑いを誘う演技か、人気を得るための手段か知らないが、余りにももったいなく、食べ物を何と心得ているのかと思う。野球の優勝祝賀会のビールかけなども然り、無邪気な子どもたちが、憧れのスターたちの表面だけの真似事をされてはと心配になります。

何年前かに外米が輸入されたことがあったが、その外米を不味ないと言つて捨てた人の話を聞くときに、その外米すら食べられずに餓死した多くの人もある現実を思い出してほしい。食べ物の大切さと感謝の気持ちを、日常生活の中に、わかつて欲しいと思います。

●内山美雄(広報まき編集委員)



大疑問!

Q バスの運転手は、シートベルトをしなくていいの?

A 車を運転する際にはシートベルトを着用しなければならぬ、というのは道路交通法で定められた規定だ。ただし、着用が免除されるケースも一方にはある。たとえば、

- ・病氣やケガなどでベルトの着用が適当でない
- ・緊急自動車(パトカー)を運転する
- ・自動車を後退(バック)させる
- ・郵便物の集配業務など、頻りに自動車の乗降を必要とする業務に従事している

といったケースである。実際、郵便配達などでいちいちシートベルトを着用していたら、仕事にならない。しかし、バスの運転手はこの着用免除の要件に合致しない。だから、シートベルトはちゃんとしなければいけないのである。実際にはしていないことが多いのだが、

Q 同じ距離でもタクシイの料金が毎回違うのはなぜか?

A タクシイで同じ距離を乗ったのに、料金が高かったり安かったりすることがある。まさか運転手がメーターを操作しているのでは、?

深夜割増の時間帯でもないのに、同じ距離を走ったのに料金が低いときは、渋滞でノロノロ運転をしたときが多いのではないだろうか。時間がかかると値段が高くなるのは、タクシイが「時間距離併用制」という料金計算方法を導入しているからだ。タクシイの運賃は主として距離で計算されるが、渋滞などで速度がある程度遅くなると、メーターが時間計算に切り替わる構造になっている。

乗客には評判の悪い制度だが、運転手はその間も仕事をしていることには変わりないので、しかたがないかもしれない。ちなみにこの時間距離併用制、高速道路では適用されない。

●K&I(広報まき編集委員)

日本歴史における中世といわれる時代は、その成立時期を10世紀以降と捉え、鎌倉時代(鎌倉幕府の成立)滅亡。12世紀末(14世紀前半)南北朝・室町時代(建武中興)・応仁・文明の乱。14世紀前半(15世紀後半)戦国時代(応仁・文明の乱)後、織田信長の足利義昭追放。15世紀後半(16世紀後半)の3時期に大別して

日本歴史上の3大改革は、大化改新、建武中興、明治維新といわれている。この3件の共通点は、天皇制による国家の改革が強く意識されていることである。それは端的に言えば、古い政治体制を脅かし、旧秩序を破壊しようとする勢力の出現である。建武中興を端緒とする動乱時期は、大化改新と明治維新の中間時期にあって古代社会が徹底的に突き崩されて封建制社会が現出していく社会変革の時期でもあった。公武の抗争がこれを象徴しているであろう。

この封建制社会の形成の具体的事象は、荘園制の構造的変化、家父長制的な惣領制の解体、封建的小農民の成長と勢力伸張である。やがて、それは悪党といわれ、あるいは郷民といわれ、更には国人といわれる人々となつて、つぎつぎとその姿を出現させるのである。そして、この期間の制度的によりやく完成の域

に達する守護領国制も封建制の基礎構造の変化につれて、やがて大名領国制に再編されていくのである。

そして、封建的小農民の成長は、単に一部地域集落の勢力の伸張と拡大にとどまらず、永享元年(1429年)に播磨・丹波に勃発した一揆は、荘園の領有関係を乗り越えて、村々の団結のもとに守護権力と闘うまでに成長していた。一揆と逃散を戦術的に単純に比較した場合、逃散の方が被支配者層の要求達成の確立が高いと考えられるのではなからうか。逃散は一揆のような武力闘争ではない。人命の損害は軽微で済む可能性大である。逃散農民に対し、支配者層が懐柔や恫喝をもってこれを屈服させようとしても、あるいは帰還定住させることに努めても、やがて農繁期が迫ってくる。農民の要求を全面的に容認しなければならなかった。正しく逃げるが勝ちだったようである。

さて、角海浜へ逃散してきた深見村のその断行理由は、長期間の不漁とそれに追い討ちをかける重税であったと伝えられている。このような経済的逼迫状態の集落は深見村一村だけだったのであるか。近隣の村々の当時の経済状態と課税状況も視野に入らなければならぬ。換言するならば、単なる経済問題だ

けが逃散の動機ではなく、他にも文献や口碑には残りにくい要因の存在の有無である。不漁や不作のために窮乏生活を強いられている領民に重税を課せる封建領主は当時の日本には少なからず存在したであろう。それは物質的圧迫にとどまらず、領民の精神的支柱である信仰に対する迫害にまで及んだ。

「直江家田緒書」にある「角海村二手次浄土真宗正念寺共住ス」の箇所を「角海村二手次」とすれば、角海村に取り次ぐと理解できる。しかし、「手次浄土真宗正念寺共住ス」と読めば、「手次寺である浄土真宗の正念寺の住僧や徒僧と一緒に住む」と解釈しなければならぬ。仮に後者が正しいければ、深見村の人々は全て浄土真宗の門徒であり、檀家として所属する寺院である正念寺の僧侶たちと一緒に一村の全員が角海浜へ逃散してきたということになる。(以下次号)

●若月正光(広報まき編集委員)

【参考文献】「南北朝」林屋辰三郎 1991 朝日新聞社 / 「巻町史」通史編上 1994 巻町

角田山の「つつお」

幻のキノコ料理③

昔、晩夏から初秋にかけて、常緑低木のアオキやサカキ、それに落葉低木のナツハゼやヤマツツジなどが点在する比較的奇麗なマツ林の地上にトキイロラッパタケが群生していた。傘の径1.5cm。浅いじょうご形で、周縁は不規則に波うっている。下面は脈状のしわひだがある。厚さは約1mmで薄い。肉質は柔らかである。茎は円柱形で、長さ2.5cm、径2.5cm。淡ばら色。朱鷄色の可憐で美しいキノコである。時に傘や茎が白色のものやオレンジ色を呈するものも混生していた。

晩夏から初秋は地のミヨウガが採れる。ミヨウガを荒目に切ったものと一緒に油で炒め、塩、コショウで味付けしたものはなかなか美味である。キユウリを薄く輪切りにしたものや三杯酢にしたものは色彩感も優れていて食欲をそそる。このキノコを乾燥したものはバターの香りがしてフランス料理に使用される。特に煮込み料理との相性がよいそうである。

【参考文献】「日本のきのこ」今関六世・大谷吉雄・本郷次雄 1996 (株)山と溪谷社

こともあったし、何よりも親が「新し物好き」だったので、クリスマスツリーにしてもわざわざ「もみの木」を注文したり、食べきれない程大きなケーキを用意し、シャンパンを飲むためにグラスも購入していた。そんな環境で私はクリスマスと関わってきた。社会人になって独り暮らしを始めても、友達とクリスマスパーティーを開いたり、一人でイヴを過ごした時でも自分のために小さなケーキを用意した。今は、昔とはまた違ったクリスマスを迎えているが、玄關にリースを飾るとかシャンパンを欠かさないと、ちよつとした事に自分なりのこだわりを持っているのだ。

そしてクリスマスといえば、サンタクロース。その昔、子どもたちの守護者であるセント・ニコラスが贈り物をしたというのが、サンタクロースの始まりと言われる。私たちが一般的にイメージしているサンタクロースは、赤い服を着て、白いひげを生やし、プレゼントがたくさん入った大きな袋をかかっている。トナカイの引くソリに乗ってイヴの夜空を駆けめぐり、それぞれの家にプレゼントを配る。また、ヨーロッパ地方に古くから伝わるサンタクロースは少し違って、フアーゼルクリスマスと言われる。外回りのような事はないが、暖炉の燃える家の中で子どもたちを周りに囲んで、いろいろなお話をしてあげる。どちらにしても

もクリスマスには欠かせない大きな存在である。

サンタクロースは、いい子にしかプレゼントをくれないと言っているので、クリスマスが近づくといい子になったものだ。朝起きて枕元にプレゼントがあると大喜びした。実際にサンタクロースが来た訳はないのだが、私は来たと思っていて疑わなかった。後になって、本当は親がサンタクロースだったとわかったが、何もがっかりしなかった。なぜなら、子どもの喜び顔を見るためにサンタになれる親はえらいと思っただけだ。たとえ子どもの夢を壊してしまったとしても、クリスマスに夢のひとつも与えられない方がずっと悲しい。子どもにとって、こんなわくわくした経験がかけがえのない思い出になっているのだ。

本当のサンタクロースはいないかもしれないが、クリスマスなら何か不思議な事があっても全然おかしくない。キャンドルのゆらめく灯を見ると、不思議な時間が流れていく。世界は広い、自分の所にはまだ順番が来ないだけで、ある時ひょっこりとサンタさんが来てくれるかもしれない。笑われてしまうかもしれないが、この年齢になってもサンタクロースを信じている。

今年のクリスマスを楽しんで過ごせますように。メリークリスマス!

おしゃべり 彩 時記 クリスマス

●太田美佳(広報まき編集委員)



私はクリスマスチャンではないが、幼稚園はサンタクロースの所だったのでクリスマスはサンタクロースの所だ。幼稚園でクリスマスパーティーもやった覚えがある。幼稚園のクリスマスパーティーもやった覚えがある。幼稚園のクリスマスパーティーもやった覚えがある。幼稚園のクリスマスパーティーもやった覚えがある。

幼稚園のクリスマスパーティーもやった覚えがある。幼稚園のクリスマスパーティーもやった覚えがある。幼稚園のクリスマスパーティーもやった覚えがある。幼稚園のクリスマスパーティーもやった覚えがある。

幼稚園のクリスマスパーティーもやった覚えがある。幼稚園のクリスマスパーティーもやった覚えがある。幼稚園のクリスマスパーティーもやった覚えがある。幼稚園のクリスマスパーティーもやった覚えがある。

あめりか
おもしろい やせこへ

JR越後線巻駅の改札口に向
って右側に小さな展示台があり、
一年中眺めることなく、四季
に応じて季節感を感じさせる花
材がいけられており、乗降客や
駅待合室の人々の目を惹きまし
て心を和やかにしてくれています。

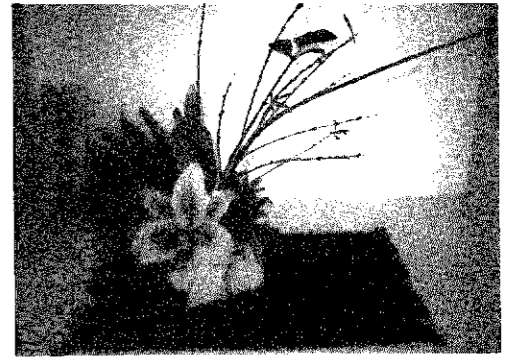

この活動を平成11年7月から
開始し、今後も継続していけれ
るであろう人々は「池坊・巻華
道会」の皆さんです。同会は、
会員数30名。平成13年3月12日
に巻町にボランティア団体とし
て登録されています。会のキャ
ッチフレーズは「楽しく、いけ
よう野の花 みじかな草木」。

活動内容は「地域の方々への心
安らぎを与えると共に花の美し
さ、花を愛する心を育てる」。
一言PRは「みんなだんらん
しながら、いけばなを楽しもう」
です。

巻駅は、花材や花器を含めて
全て無償で今日まで活動を続け
ています。14名の会員が交代で
担当していますが、活動を始め
た頃は展示台にカバンを乱雑に
置いたり、その周囲にタバコの
吸い殻を散乱させ、時には花器
の中に吸い殻が入れられていた
こともありました。

世の中には、会員の楽しみだ
けを追求したり、会員数の増加
に腐心したり、あるいは会員数
の多さや会報の発行部数と発行
回数などを喧伝と誇示する親睦
団体もあるそうです。でも、こ
の団体は自己宣伝や会員勧誘に
は極めて淡泊です。

池坊華道のジャンルに立華と
いうエリアがあります。立華は
真(主役)、副、控、受、流、し、
見越しなどで構成されます。池
坊・巻華道会の皆さんは、地域
住民(真)が心の安寧の必要性
と他者に対する思いやりの大切
さに気付いてくれることを信じ
て、副以下に徹し、今日まで巻
駅に花をいけ続けてくれたよう
に思えてなりません。また、「花
は足でいける」という言葉があ
ります。本来は山野を歩いて花
材を求めるところですが、行動す
ることも意味します。今日まで
の行動の持続性に対し、心から
深い敬意を表します。これから
も私たちに素晴らしいいけばな
をお願ひします。ボランティア
団体として、これからも頑張っ
て下さい。

連絡先 池坊・巻華道会
〒953-0041 巻町巻甲409
☎72-3800

●若月正光(広報まき編集委員)
【参考文献】池坊いけばな
池坊専水 1992
(株)主婦の友社

巻町の生産者が

県知事賞受賞

第44回新潟県施設園芸



平成16年度の新潟県施設園芸
立毛品評会(きゅうり部門)と
砂丘地すいか高品質生産品評会
において、いずれも巻町の生産
者が新潟県知事賞などに輝きま
した。

このうち、11月16日に開催さ
れた「第44回新潟県施設園芸研
究大会」では、ハウスきゅうり
で県知事賞を受賞した有坂惣一
さん(東町)が「我が家のきゅ
うり栽培32年春秋2作」と題し
た体験発表を行い、県内から集
まった関係者を前にきゅうり作
りの秘訣を披露しました。



●新潟県施設園芸立毛品評会
(きゅうり部門)
県知事賞
有坂惣一・榮子(東町)

●砂丘地すいか
高品質生産者品評会
県知事賞
山田昭市(大原)

●全国農業協同組合連合会
新潟県本部長賞
横山道男(新月)

●新潟県施設園芸立毛品評会
(きゅうり部門)
県知事賞
有坂惣一・榮子(東町)

●砂丘地すいか
高品質生産者品評会
県知事賞
山田昭市(大原)

●全国農業協同組合連合会
新潟県本部長賞
横山道男(新月)

すまいるコンサート 2004

障害を持つ人が書いた詩に、アマチュア音楽家が曲をつけ発表する
「すまいるコンサート」。今年で16回目となりました。好評の手話劇もあります。

とき 12月19日(日) 午後1時30分～
ところ 巻町保健センター
協力費 ■高校生以上 1,000円 ■小・中学生 500円(ドリンク・お菓子付き)
問合せ 巻町社会福祉協議会 阿部さん ☎73-3356

子ども手話教室「参加者募集」
 学校週5日制に伴う事業の一環として「子ども手話教室」を開催します。小・中学生の皆さん、週末を楽しく過ごしてみませんか。
 と き 1月8日、12月12日、3月12日の3回(毎回土曜日)
 午前9時～10時30分
 ところ 巻町公民館3階視聴覚室
 講師 巻町手話サークル「ほたて」

知的障害者のグループホームの世話人(ナイトヘルパー)募集
 巻町近辺の方で障害者に理解のある方を募集します。
勤務地
 ・巻町葉巻場地区内
 ・巻町13区地区内
勤務時間 午後3時～翌朝午前8時30分(月8回程度)
宿直勤務(実質8時間)
仕事の内容
 ・利用者の身の回りの世話及び相談等
 ・夕食作り、掃除・洗濯等の家事
給与 日給 8,000円
 (別途通勤手当支給)
 ※詳しくは問合せください。
問合せ 知的障害者授産施設「まてつ子フワス」 藤石さん
 ☎76-2424

募集
知的障害者のグループホームの世話人(ナイトヘルパー)募集
 巻町近辺の方で障害者に理解のある方を募集します。
勤務地
 ・巻町葉巻場地区内
 ・巻町13区地区内
勤務時間 午後3時～翌朝午前8時30分(月8回程度)
宿直勤務(実質8時間)
仕事の内容
 ・利用者の身の回りの世話及び相談等
 ・夕食作り、掃除・洗濯等の家事
給与 日給 8,000円
 (別途通勤手当支給)
 ※詳しくは問合せください。
問合せ 知的障害者授産施設「まてつ子フワス」 藤石さん
 ☎76-2424

催し
昔ながらの伝統的な正月行事を体験してみませんか
 子どもたちが団らんを囲みながら、伝統的な正月行事を体験学習します。
 と き 1月10日(月・祝)

子ども手話教室「参加者募集」
 学校週5日制に伴う事業の一環として「子ども手話教室」を開催します。小・中学生の皆さん、週末を楽しく過ごしてみませんか。
 と き 1月8日、12月12日、3月12日の3回(毎回土曜日)
 午前9時～10時30分
 ところ 巻町公民館3階視聴覚室
 講師 巻町手話サークル「ほたて」

募集
知的障害者のグループホームの世話人(ナイトヘルパー)募集
 巻町近辺の方で障害者に理解のある方を募集します。
勤務地
 ・巻町葉巻場地区内
 ・巻町13区地区内
勤務時間 午後3時～翌朝午前8時30分(月8回程度)
宿直勤務(実質8時間)
仕事の内容
 ・利用者の身の回りの世話及び相談等
 ・夕食作り、掃除・洗濯等の家事
給与 日給 8,000円
 (別途通勤手当支給)
 ※詳しくは問合せください。
問合せ 知的障害者授産施設「まてつ子フワス」 藤石さん
 ☎76-2424

住宅借入金等特別控除申告相談会
 平成16年中に住宅ローン等を利用して新築住宅や中古住宅を取得された方、また増改築された方で一定の要件に該当する方は「住宅ローン控除」として借入金等年末残高の一定割合の所得税が軽減されます。この控除を受けるためには、所得税の確定申告が必要となります。
開催日時 12月13日(月) 10時～12時
開催場所 巻町公民館3階小ホール
参加費 無料
申し込み・問合せ 生涯スポーツ課 ☎72-3131(内線251)

フリースタイル布着編み講座
 ちよつと昔の生活を体験してみませんか。
開催日時 1月16日(日) 午前9時～11時30分
開催場所 巻町公民館3階小ホール
内容 布でぞうりを編む
対象 市民25人。ただし、小学生以下は保護者同伴。
参加費 無料
申し込み・問合せ 生涯スポーツ課 ☎72-3131(内線251)

フリースタイル布着編み講座
 ちよつと昔の生活を体験してみませんか。
開催日時 1月16日(日) 午前9時～11時30分
開催場所 巻町公民館3階小ホール
内容 布でぞうりを編む
対象 市民25人。ただし、小学生以下は保護者同伴。
参加費 無料
申し込み・問合せ 生涯スポーツ課 ☎72-3131(内線251)

農業経営主の変更について
 農家の皆さん、経営主の方が死亡等により変更された場合、経営主の変更届はお済みですか。
提出期限 平成17年2月1日(火) ※詳しくは問合せください。
申請・問合せ 農政課 農政係 ☎72-3131(内線133)

新潟県特別栽培農産物認証の申請について
 特別栽培農産物とは、栽培期間中、化学合成農薬使用回数及び化学肥料使用量を慣行栽培の5割以下に減らして栽培された農産物です。
申請を希望される方は必要書類を提出ください。
 なお、今回の申請対象は栽培開始が平成17年4月～9月までの農産物です。
提出期限 平成17年2月1日(火) ※詳しくは問合せください。
申請・問合せ 農政課 農政係 ☎72-3131(内線133)

お知らせ
新新潟県特別栽培農産物認証の申請について
 特別栽培農産物とは、栽培期間中、化学合成農薬使用回数及び化学肥料使用量を慣行栽培の5割以下に減らして栽培された農産物です。
申請を希望される方は必要書類を提出ください。
 なお、今回の申請対象は栽培開始が平成17年4月～9月までの農産物です。
提出期限 平成17年2月1日(火) ※詳しくは問合せください。
申請・問合せ 農政課 農政係 ☎72-3131(内線133)

巻町合併50周年記念 第31回巻町民ファイナル 元旦マラソン大会
1月1日(土) 元旦
【受付】 午前10時 **【式典】** 午前10時30分
【スタート】 午前11時 **【終了】** 午前11時30分(予定)

ところ 町営体育館
コース 町営体育館→諏訪神社→愛宕神社→町営体育館(約2km)
参加対象 町民全般。ただし、健康状態の良好な者
部門 ①小学生 ②中学生 ③高校・一般 ④ファミリー ⑤団体の5部門
申し込み期限 12月17日(金)までに、氏名と部門を生涯スポーツ課へ申込みください。電話申込み可。ファミリー・団体の場合は代表者名と人数をお聞かせください。
その他 当日申込みは、準備の都合がありますので遠慮願います。
申し込み・問合せ 生涯スポーツ課 ☎72-3131(内線251)

年末年始の町の業務(二は休業日)

| | 12月27日(月) | 28日(火) | 29日(水) | 30日(木) | 31日(金) | 1月1日(土) | 2日(日) | 3日(月) | 4日(火) |
|---------------|-----------|--------|---------|--------|--------|---------|-------|-------|-------|
| 役場 | | | ※注1 ※注1 | | | | | | |
| 町立巻病院 | | | ※注2 | | | | | | |
| 町立保育園 | | | ※注3 ※注3 | | | | | | |
| どんぐりの舎 | | | | | | | | | |
| ごみ収集 | | | | | | | | | |
| 澁湯クリーンセンター | | | | | ※注4 | | | | |
| 衛生センター(し尿処理場) | | | | | | | | | |
| 妙有院(火葬場) | | | | | | | | | |
| 公民館・文化会館 | | ※注5 | | | | | | | ※注5 |
| 郷土資料館 | | | | | | | | | |
| 得雲荘 | | | | | | | | | |
| じよんのび館 | | | | | | | | | |

注1 会計課・住民課・町民福祉課・高齢福祉保健課・税務課は29日(水)・30日(木)、午前8時30分～午後5時15分まで窓口業務を行います。
 注2 12月29日(水)は通常どおり診療します。1月22日(土)は休診します。
 注3 12月29日(水)、30日(木)、町立保育園ではすわ保育園で希望保育を行います。
 注4 直接搬入は正午まで受付を行います。
 注5 公民館・文化会館は休館日です。



お知らせ TOWN INFO MAKI

- 巻町役場 ☎72-3131
- 町立巻病院 ☎72-3111
- 巻消防署 ☎72-3309
- 上下水道課(浄水場) ☎72-2164
- 巻町文化会館 ☎73-2219
- 巻町公民館 ☎72-3329
- 巻町教育委員会 ☎73-2000

今月の納税

固定資産税…第3期
 国民健康保険税…第8期
納期限…12月27日(月)
 ※期限内の納入をお願いします。
納税は便利な口座振替で!
 ※口座振替の用紙は巻町税務課、金融機関に用紙してあります。手続きには通帳と印鑑(通帳に使用のもの)が必要です。
 ※保険税の口座振替で世帯主変更があった場合は、口座振替依頼書で変更手続きをお願いします。

24時間受付・相談無料
電話健康相談室
 (0120)834-011
 医師・看護師等がお答えします。
 相談の前に市町村コード番号を伝えてください。個人名を言う必要はありません。
市町村コード番号 巻町 15345

休日救急当番医
12月16日～31日
外科 19日 県立吉田病院(吉田町:☎92-5111)
 23日 湯東けやき病院(湯東村:☎86-3515)
 26日 町立巻病院(巻町:☎72-3111)
 31日 新潟中央病院(新潟市:☎025-285-8811)
内科・小児科・歯科 西浦原地区休日夜間急患センター(東6区:☎72-5499)

赤ちゃんの健康のために
会場/保健センター
☎72-7100

2歳児歯科健診

対象 平成14年8月生まれの幼児
とき 12月16日(木) 午後1時20分集合
内容 歯科健診、歯磨き指導、身体計測、
保健師の問診、栄養指導
持ち物 母子手帳

もうすぐお誕生ひろば

対象 平成16年1月生まれの乳児
とき 12月17日(金) 午前9時30分集合
内容 身体計測、保健師の相談、親子遊び、
離乳食の指導
持ち物 母子手帳

3・4か月児健診

対象 平成16年8月生まれの乳児
とき 12月17日(金) 午後1時20分集合
内容 内科健診、股関節の脱きゅう検診、
身体計測、保健師の問診、離乳食の
指導
持ち物 母子手帳、バスタオル

離乳食相談会

お子さんの離乳食について心配されている
お母さん。栄養士、保健師が相談に応じます。
対象 平成16年6月生まれの乳児
とき 12月20日(月) 午後1時20分集合
内容 離乳食のすすめ方、身体計測
持ち物 母子手帳

乳幼児をもつ保護者の方へ 予防接種のお知らせ
〜ツベルクリン反応検査・BCG接種について〜

結核予防法の改正により、平成17年4月からツ
ベルクリン反応検査が廃止され、直接BCGの接種を
行うことになりました。なお、接種のできる年齢が
医学的知見に基づき、「現行の4歳まで」から「生
後6か月まで」に変更となりました。
これにより、平成17年4月時点で6か月を超え
る者については、それ以降は法に基づき予防接種が
できなくなり、接種する場合は実費となります。
今年度は、1月19日(水)のツベルクリン反応検査、
1月21日(金)のBCGが最後となりますので、忘れず
に接種してください。
●問合せ 高齢福祉保健課 健康づくり係
☎72-3131 (内線173)
巻町保健センター ☎72-7100

子育て支援センター

ころころ広場カレンダー(12月16日~31日)
日どんぐりの舎 ☎72-6240
12月17日(金) 外国人ママサロン
☐午後1時30分~3時
19日(日) クリスマスお楽しみ会
(巻町文化会館)
☐午前10時30分~11時30分
22日(水) 親子お誕生日会
☐午前10時30分~11時30分
30日(木)・31日(金) 休館日



町民生活カレンダー

16日~31日 (☐=時間 ☑=会場)

| | |
|-----|--|
| 16木 | ●心配ごと相談 ☐午前10時~午後1時 ☑役場1階相談室 ◆2歳児歯科健診 ☐午後1時20分集合 ☑保健センター ★町立巻病院外来診療休診日 |
| 17金 | ◆もうすぐお誕生ひろば ☐午前9時30分集合 ☑保健センター ◆3・4か月児健診 ☐午後1時20分集合 ☑保健センター |
| 18土 | ★役場閉庁 |
| 19日 | ○郷土資料館休館日 ▶休日救急当番医 (18ページ参照) |
| 20月 | ○郷土資料館休館日 ○得雲荘休館日 ◆離乳食相談会 ☐午後1時20分集合 ☑保健センター |
| 21火 | ○文化会館・公民館休館日 |
| 22水 | ●介護保険相談 ☐午前10時~午後5時 ☑ふれあい福祉センター 住民課窓口 ●心の健康相談会 ☐午後1時30分~3時 ☑保健センター 時間延長 (午後7時まで) |
| 23木 | ★町立巻病院外来診療休診日 天候観望日 |
| 24金 | |
| 25土 | ★役場閉庁 |
| 26日 | ○郷土資料館休館日 ▶休日救急当番医 (18ページ参照) |
| 27月 | ○郷土資料館休館日 ○得雲荘休館日 |
| 28火 | 御用納め ※町及び関係機関の年末年始の業務日程は 18ページにあります。 ○文化会館・公民館休館日 |
| 29水 | |
| 30木 | |
| 31金 | ●じよんのび館休館日 ▶休日救急当番医 (18ページ参照) |

届出がされず、そのままにして
おきますと遺棄台帳が死亡された
方の名前が登録されたままとなり、
通知等の宛先が正しくなられた方の
名前で発送されてしまいます。正
しい台帳を作成していただくため
変更が生じた場合には速やかに
届出をお願いします。
なお、養育主の変更は、田んぼ・
畑の所有者名義を変更するといふ事
ではありません。
※詳しくは問合せください。
問合せ 農業委員会事務局
☎72-3131 (内線120・121)

■第35回町民囲碁大会結果
11月21日 暮席本因坊

| | |
|----|--------------|
| A級 | 1位 田村尚未 (五段) |
| | 2位 金子潤一 (五段) |
| | 3位 金子哲夫 (五段) |
| B級 | 1位 久保田弘 (二段) |
| | 2位 小林秀作 (二段) |
| | 3位 伊東伸夫 (四段) |
| C級 | 1位 桜井 攻 (二段) |
| | 2位 竹内 司 (二段) |
| | 3位 高橋公明 (二段) |

■町民将棋大会結果
11月28日 やすらぎ会館本館

| | |
|----|--------------------|
| 1組 | 1位 塩谷晴一 (割前) |
| | 2位 西山 弘 (桔梗ヶ丘) |
| | 3位 石川 博 (11区) |
| 2組 | 1位 松永福治 (堀山団地) |
| | 2位 小川幸介 (12区) |
| | 3位 田辺昭三 (三ツラインハイッ) |
| 3組 | 1位 佐藤久男 (13区) |
| | 2位 長谷川繁市 (馬場上組) |
| | 3位 高井寿夫 (東6区) |
| | 4位 中野 博 (1区) |

お詫言と訂正
11月25日号のすまいるKIDS
の児童英会話講師の先生の名前が
間違っていました。
正しくは宮島尚子さんです。訂
正し、お詫言いたします。

年末の交通事故防止運動 12月11日(土)~31日(金)

〈巻地区交通安全センターからのお知らせ〉 問合せ ☎73-2239

【年末年始の免許更新事務】
12月29日(水)から1月3日(月)の窓口事務は休みとなります。この期間に有効期限の切れる方は、早目に手続きしてください。この期間に手続きの出来なかった方は、1月4日に必ず手続きをしてください。

【冬期間の原付講習など】
巻地区交通安全協会の区域内にお住みの方で原付運転免許試験を受けられる方は、学科の受験前に当協会で実施している実技講習を受けたことを示す講習終了証明書(1年間有効)が必要です。
巻地区交通安全センターでは、近年の気象異常による豪風雪も予想され、実技講習場除雪とスリップ防止など安全確保の観点から平成16年12月6日~平成17年2月末日まで講習を中止し3月から再開します。
(3月は第1と第3日曜日の午前中に実施する予定)
※県内各地区安全協会では講習を行うところもありますので、必要な方は巻地区交通安全センターに問合せください。

工業統計調査にご協力ください

工業統計調査は、毎年12月31日現在で行われる調査で、国勢調査と並んで最も重要な調査の一つです。
年末年始の多忙の中、大変ご迷惑をおかけしますが、調査の必要性をご理解いただき、ご協力をお願いします。

- 調査の対象は? 製造業を営むすべての事業所
- 調査の結果はどう生かされる?
この調査の結果は、国・県・市町村の行う産業振興政策、中小企業対策、立地対策などの施策・計画の基礎資料として利用されますので、皆さんの事業に深い関係があります。
- 秘密は守られます
調査票の内容は、税務などの申告者に利害関係を生じるような目的に使用されることや、この調査に従事するものが職務上知り得た秘密を他に漏らすことは法律で固く禁じられていますので、安心して記入してください。
- 調査票はいつ配られる?
12月下旬から調査員が配布し、来年1月中旬までに回収に伺います。※詳しくは問合せください。
- 問合せ 企画開発課 電算統計係 ☎72-3131 (内線231)



まちの ゆーぶえいす

野沢 未羽ちゃん [すばる台：1歳8か月]

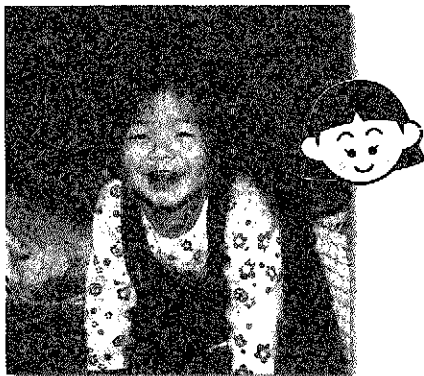

●パパ：智さん ●ママ：由紀子さん

- 名前の由来：未来に羽ばたいてほしくて。
- 名付け親：ママ
- 最近のお気に入り：果物。スリッパをはいて歩くこと。めいぐるみ。
- 両親からのメッセージ：元気にたくましく育ててね。

家の中にあるいろんな物に興味を示し、遊びを通じて毎日新しい発見の連続。今日もその一つ、おもちゃになりそうな物を見つけた『みわ』ちゃんでした。

お誕生

おめでとう

(11月16日～30日届出分)

| 名前 | 誕生日 | 保護者 | 行政区 |
|-------|-------|--------|-----|
| 宮腰 栄 | 11.4 | 健・美樹子 | 1区 |
| 鶴巻 朱梨 | 11.6 | 与之・裕美 | 1区 |
| 伊藤 広大 | 11.10 | 嗣典・和代 | 鴻頭区 |
| 清水 健太 | 11.18 | 聡・照美 | 13区 |
| 若林 旺祐 | 11.22 | 崇浩・由紀絵 | 12区 |

ごめいづを

お祝いします

(11月15日～30日届出分)

| 名前 | 亡くなった日 | 年齢 | 行政区 |
|--------|--------|----|-------|
| 小林 栄 | 11.1 | 53 | 10区 |
| 鹿兒島 儀孝 | 11.14 | 80 | 仁箇 |
| 田邊 トヨノ | 11.14 | 97 | 漆山4の丁 |
| 小島 ハルミ | 11.14 | 98 | 福井 |
| 久保田 アキ | 11.17 | 84 | 堀山団地 |
| 阿部 ミヨシ | 11.18 | 99 | 河井 |
| 大塩 八重 | 11.18 | 79 | 4区 |
| 今井 セツ | 11.18 | 83 | 白寿荘 |
| 大越 トヨ | 11.19 | 87 | 角田浜 |
| 古俣 巖子 | 11.19 | 77 | 東6区 |
| 金子 和子 | 11.20 | 55 | 堀山団地 |
| 小林 松治 | 11.22 | 76 | 漆山8の丁 |
| 揖斐 繁夫 | 11.23 | 86 | 赤鰯 |
| 佐邊 夕美 | 11.23 | 88 | 13区 |
| 渡藤 セキ | 11.27 | 96 | 鴻頭 |
| 田中 榮一 | 11.28 | 73 | 12区 |
| 竹内 政榮 | 11.29 | 85 | 7区 |

*「個人情報保護条例」を施行したことに伴い、「お誕生おめでとう」、「ごめいづをお祝いします」欄は、掲載の同意があった方を記載しています。

震災に負けず、がんばろう新潟!

巻町や巻町社会福祉協議会に寄せられた「中越大地震」の義援金は1,200,812円(12月2日現在)となり、日本赤十字社を通じて被災地にお届けします。

【11月18日～12月2日受付分】

桔梗ヶ丘区民100,000円、観好塾(塾長 西川重光)46,108円、東6区福祉会13,500円、ネイチャーサークル(代表 渡辺基一)40,000円、田中久夫(兵庫県)30,000円、巻朝起会56,800円、観世喜之(東京都)200,000円、志田一子3,000円、ハートグループ(代表 小林喜三郎)10,000円、ウルシヤマ金属工業(株)及び従業員100,000円、アラジ3,645円、匿名(役場・ふれあい福祉センター募金箱)104,488円(敬称略)

このほか、巻町が「災害救助法」の適用を受けたことによって、巻町に頂いた義援金は329,023円(12月2日現在)となりました。

【11月18日～12月2日受付分】

大阪市立科学館友の会科学実験サークル10,000円、カ石 誠(神奈川県)3,000円、園田司郎(鹿児島県)5,000円、森田正二(福岡県)3,000円、安倍 賢(山口県)5,000円、森 淑子(鳥取県)1,000円、沖本美恵子(香川県)3,000円、寺坂喜美子(大阪府)8,023円、勢井栞子(徳島県)1,000円、坂内 孝(宮城県)1,000円、犬田 求(茨城県)3,000円、小西道宏(香川県)50,000円、酒井未明(長崎県)10,000円、吉田妙子(愛知県)50,000円、山崎勇次(東京都)5,000円、正木玲子(広島県)1,000円、北脇 昇(島根県)10,000円、三浦ひろみ(北海道)1,000円、森 文栄(香川県)3,000円、福田千鶴(島根県)20,000円、福田夏子(島根県)10,000円、川田 諭(高知県)10,000円、久保洋子(茨城県)10,000円(敬称略)

ご厚意に感謝します

河村信雄さん(松山)から、松野尾保育園に山茶花の苗木の寄贈を頂きました。ありがとうございました。

しゃったーちゃんすー表紙のはなしー

「市は楽し」～人情味あふれる巻の定期市～

年間を通じて5日おきに開かれる巻の定期市。市場となる仲江通りには、旬の青果物や海産物、衣料品などを扱う80ほどの露店が軒を並べます。通りを歩くと、どの店からも威勢の良い声が響き、思わず足を止めてしまいます。地の野菜なども多く、新鮮さや値段の安さもさることながら、市場の醍醐味は何とんでも人とのふれあい。「これは、どうやって食べるとおいしいの?」とか「もう少し安くならない?」などといった店の人とのかけあいを通じて感じることは、商売が単なる品物と金銭のやりとりではなく、人と人のコミュニケーションの場であるということです。世知辛い今の世の中、人情味あふれる市場にいるとなぜかホッとしてしまいます。

巻の定期市は明治以前からの古い歴史があり、戦前までは毎月4・9日(4日・9日・14日・19日・24日・29日)に開かれていました。戦時中は一時中断となりましたが昭和22年、開催日を毎月5・10日(5日・10日・15日・20日・25日・30日に代えて1日)に変更して再開すると、市場は近郷からの人出でごったがえし大盛況となりました。

最盛期には、300軒近くの露店が立ち並んだといわれる定期市。明治のころから本町通りで開かれてきましたが昭和32年、車の往来が激しくなったため開催場所を本町通りから現在の仲江通りに移動。この通りが、通称「市場通り」と呼ばれる所以です。

