



Cerro La Calle

Laguna COA

Roca Guacha

Borde de la Meseta

Sendero de la Luna

Cerro Negro

CASCO HISTÓRICO Y SENDERO AL LAGO

Las edificaciones de valor histórico de La Ascensión incluyen la antigua escuela y oficina, la matera, y las instalaciones para los trabajos que se realizaban con el ganado ovino.

La recorrida por el casco termina en el galpón de esquila, que es el punto de inicio del Sendero al Lago.

Caminando entre añosos sauces y álamos se alcanza la costa del lago (1,5 km; 45 min de ida). Opciones de continuar hacia la derecha e izquierda 800 m conducen a distintos ambientes y panoramas.

Antes de llegar al lago hay fogones y área de acampe.

SENDERO AL CERRO LA CALLE Y LAGUNA COA

Impactante formación geológica y mirador natural. Continuando hacia el sur bajo las condoreras del Cerro de la Calle se encuentra la Laguna COA con su variada avifauna.

Se accede desde el Puesto Cisne (con área de acampe), lugar ideal para un descanso al final de la excursión.

Partiendo desde el casco de La Ascensión:

- Puesto Cisne: 5,5 km; 1 hora 30 minutos
- Cerro La Calle: 7,6 km; 2 horas 40 minutos
- Laguna COA: 10,5 km; 4 horas
- Exigencia media

Laguna Coa se puede conectar con el Sendero a la Meseta por una huella vehicular de 4,5 km.

SENDERO A LA MESETA

Es el sendero más largo y de mayor exigencia, pero consta de varias etapas que son también agradables excursiones cortas en si mismas:

Partiendo desde el casco de La Ascensión:

- Mirador Roca Guacha: 4,5 km; 1 hora 30 minutos
- Puesto Amarillo (área de acampe): 6 km; 2h 15 minutos
- Exigencia baja
- Puente Viejo: 8,5 km; 3 horas 30 minutos
- Mirador Cóndor: 10,7 km; 4 horas 45 minutos
- Puesto El Rincón (área de acampe): 12 km; 6 horas 15 minutos
- Exigencia media: Pendientes fuertes, se requiere buen estado físico

Borde de la Meseta: 16 km; 8 horas 30 minutos

Exigencia alta: Se requiere buen estado físico y experiencia en trekking

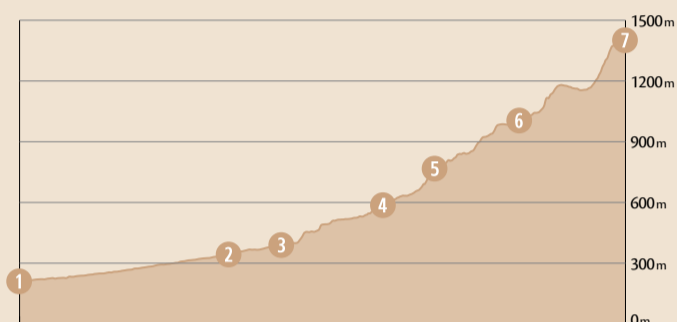

Elevaciones:		④ Puente Viejo	585m
① Casco histórico	230m	⑤ Mirador Cóndor	755m
② Roca Guacha	355m	⑥ Puesto El Rincón	1000m
③ Puesto Amarillo	380m	⑦ Borde de la Meseta	1400m

SENDERO AL CERRO NEGRO

Panorámica cumbre de 575 m desde donde se domina una vista de 360 grados hacia el lago, la meseta y la cordillera.

En el sendero se observan llamativas rocas pulidas por los glaciares que ayudan a comprender la conformación del paisaje.

El inicio del sendero se encuentra en la Virgen del Camino (5 km al oeste del casco de La Ascensión sobre la Ruta Provincial 43).

Partiendo desde la Virgen:

Cumbre Cerro Negro: 6 km; 2 horas 45 minutos

Exigencia media

SENDERO DE LA LUNA

Espectacular mirador sobre el lago desde un alto acantilado. Se puede descender a la costa apreciando estratos con material volcánico de antiguas erupciones.

La playa es ideal para recorrer durante días calmos, observando la flora nativa que incluye ejemplares de añosos espinos negros (*Colletia histrix*), únicos en el sector de la costa sur del gran lago:

Se accede a pie desde la Ruta 43 (7 km al este del control policial de Los Antiguos):

Distancia: 2,2 km; 50 minutos

Exigencia baja: El regreso de la costa requiere un ascenso por una pendiente arenosa



Casco histórico de la Estancia La Ascensión



Trekking en la Meseta Lago Buenos Aires



PORTAL LA ASCENSIÓN

LA ASCENSIÓN: PORTAL DEL PARQUE PATAGONIA

La tradicional Estancia La Ascensión, parte importante de la historia del noroeste de Santa Cruz, es desde 2015 un Portal del Parque Patagonia. Se ubica sobre la Ruta Provincial 43 a 17 km de Los Antiguos y 40 km de Perito Moreno.

Actualmente es una propiedad de Fundación Flora y Fauna Argentina, la ONG que impulsó la creación del Parque Nacional

Patagonia y trabaja por su ampliación mediante la incorporación de La Ascensión y otras propiedades cercanas.

La Ascensión, que abarca 20.000 hectáreas desde el lago hasta la Meseta Lago Buenos Aires, está abierta al público sin cargo para promover el turismo de naturaleza en toda la región del Circuito Binacional Parque Patagonia.



- ① Inicio de senderos al sur
- ② Ruta Provincial 43
- ③ Tranquera de ingreso
- ④ Turbina
- ⑤ Ruta antigua
- ⑥ Casa y oficina de la fundación
- ⑦ Despensa
- ⑧ Taller
- ⑨ Casa de voluntarios
- ⑩ Casa de huéspedes
- ⑪ Escuela/Informes
- ⑫ Matera
- ⑬ Baños públicos
- ⑭ Quincho de esquila
- ⑮ Galpón de esquila
- ⑯ Inicio de sendero al lago



PORTAL LA ASCENSIÓN

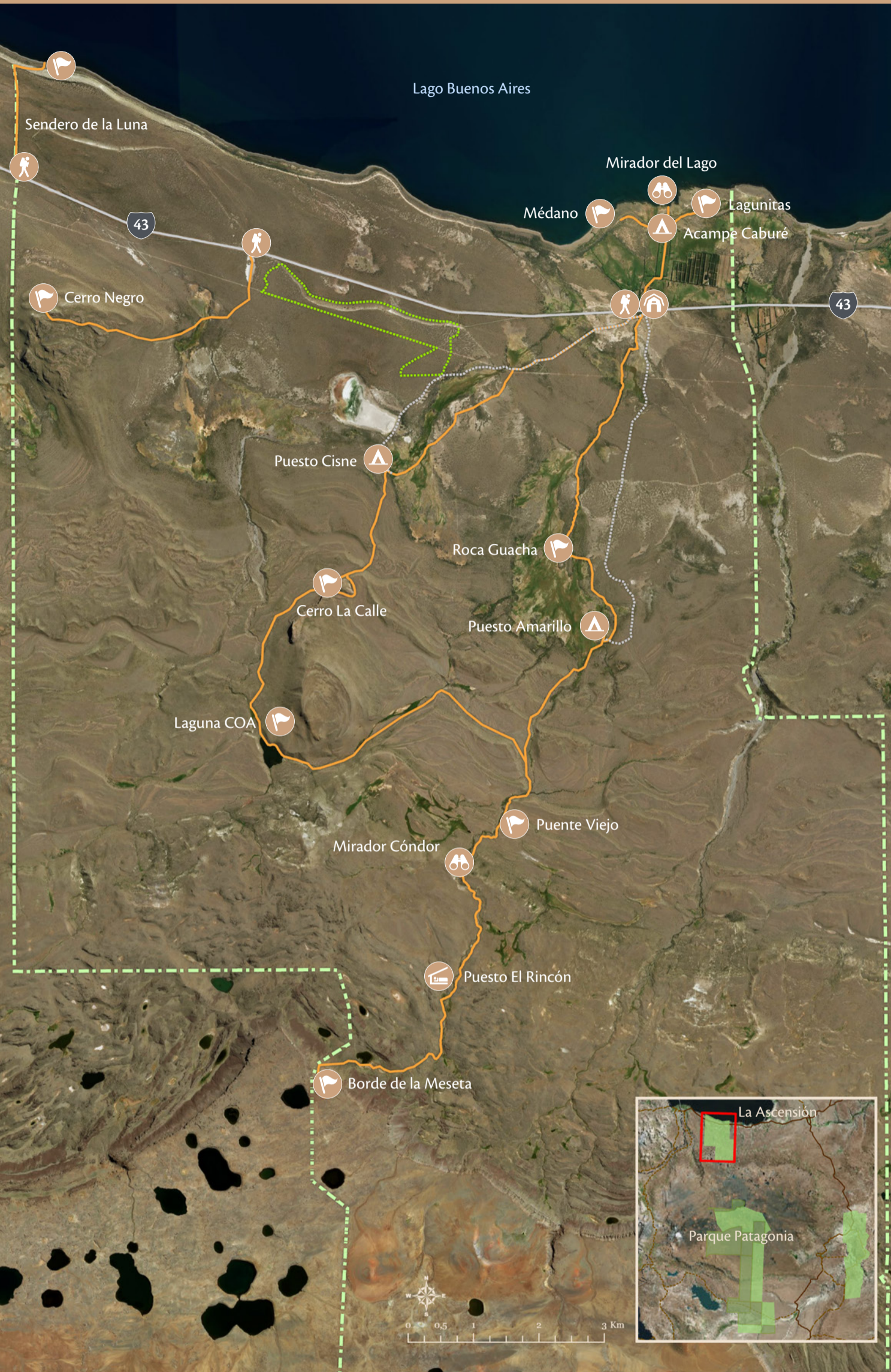

Referencias del Mapa



RECOMENDACIONES

- Regístrese y obtenga información del sendero con personal de La Ascensión.
- Respete el sendero y camine acompañado.
- Lleve agua, alimento, y botiquín.
- Use vestimenta y calzado adecuado al clima y al terreno. Protéjase del sol.
- No haga fuego.
- No recolecte plantas ni piedras. Regrese con sus residuos.
- No se permiten mascotas.



Whatsapp/Telegram/SMS: +54 9 297 4336261
 Mail: informes@florayfaunaargentina.org
 Facebook: Amigos del Parque Nacional Patagonia
 www.florayfaunaargentina.org

Fotografía: Miguel Coranti, Florian von der Fecht, Hernán Povedano y Guido Vittone.

LÍNEA DE TIEMPO

- 14400 años AP (antes del presente)**
Comienza a retirarse el glaciar y a formarse en su lugar el actual lago Buenos Aires.
- 13800 a 8000 años AP**
El nivel del lago desciende de 550 m.s.n.m. a 260 m aprox. (el nivel actual es de 210 m).
- 10500 años AP**
Primeras ocupaciones humanas en la región del Noroeste de Santa Cruz.
- 7800 y 4500 años AP**
Erupciones catastróficas del Volcán Hudson, ambas con una potencia 20 veces mayor que la erupción de 1991.
- Año 1520**
Primer contacto de Tehuelches y Europeos en San Julián.
- Año 1700**
El lago Buenos Aires comienza a aparecer en los mapas.
- Año 1870**
El viajero George Musters menciona la actual Meseta Lago Buenos Aires como lugar donde se creó el mundo, según le cuentan los Tehuelches con quien viajaba.
- Año 1880**
Carlos Moyano brinda las primeras descripciones geográficas de la zona. Se lo considera el descubridor del lago si bien éste ya aparecía en antiguos mapas.
- De 1890 a 1910**
Exploradores y aventureros de distintas nacionalidades recorren la región: Mohler, Ap Iwan, Roth, Hatcher, Prichard, Skotsberg, entre otros, dejan relatos escritos de sus viajes.
- Año 1896**
El Perito Moreno visita la región durante los trabajos de la Comisión de Límites.
- De 1896 a 1902**
Las Comisiones de Límites Argentino-Chilenas trabajan para levantar mapas y establecer los límites entre los países.
- Año 1911**
Jesús Larrañaga funda Estancia La Ascensión.
- Año 1918**
La Ascensión sirve de base al Ejército durante la "Guerra de Chile Chico".
- Año 1928**
El geólogo Carl Caldenius estudia la cronología glaciaria y los antiguos niveles del lago en la zona de La Ascensión.
- De 1970 en adelante**
Comienza a reconocerse el valor natural y cultural de la Meseta Lago Buenos Aires. Las primeras descripciones de Carlos Gradín, el inicio de los monitores de las colonias de macá tobiano, y otros estudios científicos atraen la atención de la Administración de Parques Nacionales y organismos de conservación.
- Año 1991**
La erupción del Volcán Hudson afecta a toda la región, con consecuencias para la ganadería ovina.
- Año 2015**
Creación del Parque Nacional Patagonia. Fundación Flora y Fauna Argentina adquiere La Ascensión para ser incorporada al Parque Nacional Patagonia.
- Año 2016**
Comienza el programa de restauración de los campos y desarrollo de senderos para uso público.
- Año 2017**
Primer relevamiento arqueológico de La Ascensión. Se intensifican actividades de uso público y recorridas por lagunas de la meseta. Se realiza el primer cruce a pie de la meseta, en cuatro días.