

HALLAZGOS ARQUEOLOGICOS EN LA ZONA VADINIENSE LEONESA

Por Tomás Mañanes y
Ramón Bohigas
Departamento de Arqueología
Universidad de Valladolid

De la zona vadiniense tanto en toda su extensión como de la parte leonesa, NE. de la provincia, se conocen abundantes inscripciones que han sido repetidamente estudiadas y catalogadas en diversas publicaciones (1). Sin embargo en lo referente a yacimientos arqueológicos (2) siempre ha estado más olvidada, debido quizás a la especial orografía que dificulta una prospección sistemática de la zona.

Este pequeño trabajo que fue fruto tanto de las diversas noticias recibidas y recogidas de la zona como de unas exploraciones llevadas a cabo sobre el terreno, tiene por objeto aportar algún nuevo dato que pueda ser de interés para el estudio de una comarca peculiar no sólo ya en la etapa prerromana, o romana, sino también en época medieval, cuyos restos van siendo cada vez más objeto de estudio en toda España (3).

Incluimos en este estudio la cuenca del río Porma que en parte pertenece a lo que clásicamente se dice se extiende lo vadiniense, aunque si nos fiamos sólo de las inscripciones habría que circunscribirla a la cuenca del río Esla por lo que a la provincia de León se refiere (4).

ACEBEDO - LA UÑA

En el lugar llamado La Corona, monte situado entre Acebedo y La Uña, a unos 2 Kms. del primero y a la izquierda del río, existe un habitat antiguo de tipo castro. Este tiene una planta alargada N-S superior a los 100 m. y aproximadamente la mitad de ancho. En la parte N-NO. conserva extensas trincheras o fosos y muros. El foso de la parte Norte tiene unos 7 m. de ancho y la muralla más próxima al castro tiene unos 3 m. de ancho, aunque es difícil evaluar su auténtica anchura ya que está hecho a hueso y derruido. La cobertera vegetal que le cubre hizo infructuosa la exploración.

A pesar de todo consideramos interesante este castro dado que es uno de los pocos que se conocen en la zona vadiniense leonesa y por otro lado porque está situado dominando una de las zonas de paso de la Cordillera Cantábrica como es el puerto de Tarna.

(1) C. GARCIA MERINO, *Población y Poblamiento en Hispania Romana. El Conventus Cluniensis*, Valladolid 1975, p. 29 (notas 60-67)-32 y p. 404-409.—T. MANANES, *De Epigrafía Leonesa. Nuevas inscripciones Vadinienses*, Archivos Leoneses, 65, 1979, 103-110.

(2) C. GARCIA MERINO, *Población y Poblamiento*, 253-259.

(3) DE BOUARD-RIU, *Manual de Arqueología Medieval. De la prospección a la Historia*. "La arqueología medieval en España", Barcelona 1977, p. 377-496.

(4) GARCIA MERINO, *Población y Poblamiento*, 32-37.

En el lugar denominado la Valleja, en el pueblo de Acebedo, donde Gómez Moreno cita la existencia de un posible castro (5), aparece la torre de la iglesia del pueblo sobre los restos de una torre medieval, la cual estuvo rodeada por un foso que es lo que se aprecia en la actualidad. Los escasos restos recogidos denotan ocupación únicamente medieval.

ARGOVEJO

En el pago de Matahaces se dice que estuvo un convento, posiblemente benedictino, dependiente de la abadía de Sahagún que, fundado en el S. XI, fue abandonado con la Desamortización. De él no quedan más que unos cuantos montones de piedras de los muros.

Bajo la ermita actual quedan los restos de otra más antigua derrumbada en 1965 aproximadamente, que correspondía al convento destruido y bajo la cual había una necrópolis de sarcófagos antropoides con cabeza labrada en la roca.

BOÑAR

En el monte llamado La Peña la Salona, lugar elevado que domina el pueblo por la parte NE., y situado a unos dos kilómetros por encima del mismo, se encuentran restos que denotan un antiguo habitat ubicado en lo más alto de la peña (6). A esta zona se accede por medio de una rampa inclinada de dos tramos rectos como se puede apreciar en la fotografía (figs. 1 y 3).

En la exploración del lugar no comprobamos la existencia de construcciones tanto de habitat como defensivas aunque en la parte baja oeste parecen apreciarse a modo de paredes hechas a hueso derruidas.

En la parte superior, los restos que abundan son la teja curva y cerámica que por sus características externas podemos calificar de medievales. Materiales (fig. 2):

1. Fragmento de panza de vaso de pasta anaranjada con decoración estriada y con restos de engobe marrón.
2. Fragmento de fondo plano de pasta gris con estrías incipientes.
3. Asa de sección circular de pasta negra.
4. Fragmento de panza de vaso de pasta anaranjada con decoración estriada.

CERECEDO

Entre Cerecedo y Valdecastillo, en el alto del valle del Porma, está situado el alto del Dornón en donde se dice que hay restos de un castillo de "moros".

MODINO

En el pueblo de Modino, situado en la ribera del Esla, aparece alguna tumba de piedra en forma de "arca" (sarcófago) de una sola pieza (7).

(5) M. GÓMEZ MORENO, Catálogo Monumental de España. Provincia de León, Madrid 1925, 7.

(6) IBIDEM, 77.

(7) Queremos dar las gracias a D. Eulogio Valladares López por las noticias dadas sobre Modino, Palazuelo de Boñar, Sobrepeña.

MORGOVEJO

En el monte que lleva por nombre La Canalina, está el castro de su nombre, excavado hacia 1940 por José M.^a Luengo (8). En la proyección del lugar pudimos apreciar la existencia de posibles restos de muralla hacia el Sur, y por el crecimiento diferencial de los vegetales se observa una planta circular de una posible cabaña o casa castreña de un diámetro de 4 ms. y una anchura de muros de 0,50 a 0,55 m. En el sector SW. se encuentra la muralla derruida, de piedra suelta, a hueso, y restos de habitat como barro cocido, cerámica vulgar...

Al Oeste del castro pasa una cañada o cordel de merinas que continúa hacia el Norte hacia el valle del río Yuso y luego por Salio hasta Pedrosa del Rey (9), donde se bifurca hacia San Glorio de una parte y de otra hacia el puerto de Tarna.

PALAZUELO DE BOÑAR

En el paraje denominado el Alto de San Vicente, en la Cota Abajo, a unos centenares de metros de la carretera que va a Llamera, aparecieron unas piedras, denominadas "laganas", que estaban en terrenos que no eran los suyos naturales. Al descubrirse una losa apareció una tumba con restos de huesos humanos. Esta tumba estaba formada por cinco grandes losas de piedra sin labrar (dos losas laterales, una a la cabecera, otra a los pies y la mayor cubriendo el cadáver, que descansa sobre la tierra). Posteriormente se descubrieron más de diez tumbas similares. En el lugar aparecen además fragmentos de teja curva en cantidad y también algún fragmento de cerámica de uso doméstico, aunque menos.

PRIORO

En el paraje de Ricastro situado al SW. del pueblo de Prioro y, dentro de él, en el lugar llamado el Corral de la Cabaña, aparecen tumbas hechas mediante lajas de piedras con abundantes huesos.

Al Oeste del pueblo, cerca del camino de Prioro a Mental y al Corral de la Cabaña, aparece el término de los Castros, cerca del collado Castellón.

En el lugar llamado Sta. María de Mental hubo una antigua ermita, así como en el lugar llamado Canto de San Miguel, al Este del pueblo.

En el paraje llamado Ermita de Pando situado junto a la cañada, en las ruinas de la ermita, se recogieron monedas. En las proximidades de la misma, ya en la bajada hacia Salio y Pedrosa del Rey, existe un camino, a veces empedrado, llamado "camino de los romanos".

En el mismo pueblo existen varios hórreos (10).

PUEBLA DE LILLO

En el Pico de Castiltejón existen escasos restos de una fortificación antigua de la que aún pueden verse algunos fragmentos de las cimentaciones hechas mediante cal y piedra menuda de río.

(8) J. M. LUENGO, *El Castro de Morgovejo (León)*, Atlantis XV, Madrid 1940, p. 170-177.

(9) Vide mapa escala 1/50.000 del Inst. Geográfico y Catastral.

(10) E. FRANKOWSKI, *Hórreos y Palafitos de la Península Ibérica*, Comisión de Investigaciones y Estudios científicos, Memoria n.º 18, Madrid 1918, 16.

REDIPOLLOS

En el alto del Castellón, a la orilla izquierda del río Porma, existen posibles restos medievales.

RIANO

1.—En el lugar llamado Cueto o Campo de San Miguel, situado en el declive de la ladera Oeste del Cerro La Corbán, D. Evelio González Miguel exhumó varias tumbas dispuestas en doble fila, a diferentes niveles de altitud y con la cabecera hacia occidente. Su estructura es rudimentaria, de forma trapezoidal y hechas con losas de pizarra y piedras de río. De las cinco sepulturas descubiertas, cuatro eran de adulto de 1,70 m. de largo y una de niño. Época: siglos X-XI d. C. (11).

2.—*Castillo*. Se trata de un recinto de planta cuadrada con murallas de sillarejo, que según los vecinos de la localidad corresponden a un antiguo cementerio. Dentro del recinto de estos muros hay seis o siete catas de excavación a primera vista bastante pobres. En ellas al parecer se recogieron, según los vecinos, diversas armas de hierro.

La superficie de todo el monte *Encimalacueva* donde se asienta el Castillo aparece cubierta de pastizal y por su superficie se recogen abundantes fragmentos de teja curva y de cerámica vidriada.

En la hierba del interior del castillo se aprecia una orla de hierba de crecimiento más intenso, quizás correspondiente al brocal del pozo de la fortaleza (figs. 4 y 5).

3.—La gente del pueblo además menciona la existencia de restos “de cuando los moros” en el monte Hormas, en los lugares de los Casares y Valdecasares, antes de llegar a los invernales de Hormas (1.100 m. aprox.) al que se llega por el valle que arranca hacia el N-NE a partir del Parador.

SABERO

En el lugar conocido como El Castillo existen restos antiguos que dicen de época de los “moros”. Sabido es que este nombre suele indicar tanto restos prerromanos, romanos como medievales.

SALIO

En el lugar llamado San Cristol (Cristóbal) aparecen sepulturas.

En el paraje conocido por San Justo aparecen sepulturas hechas de lajas de piedra y restos de una ermita.

En el sitio denominado Perniantes, situado entre Salio y Pedrosa del Rey, aparecen lidadas de muros de casas de “moros”.

En el pueblo existe un hórreo cuadrado (12).

SOBREPEÑA

En el lugar llamado Castiello se descubrieron tumbas hechas mediante lajas de piedras, y también monedas antiguas.

(11) Agradecemos a D. Evelio González Miguel las noticias y datos que nos ha facilitado de las excavaciones aquí realizadas.

(12) Vide nota 10.

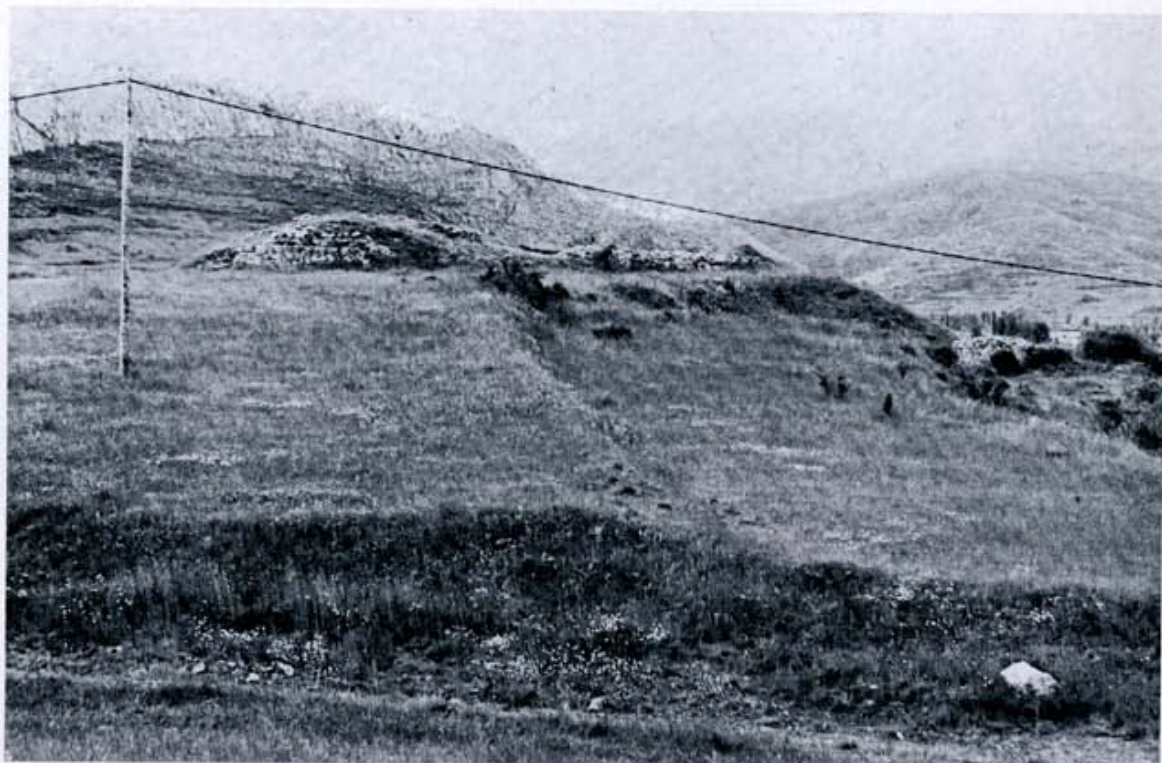

Fig. 4. Riaño.



Fig. 5. Riaño.



Fig. 1. Boñar.

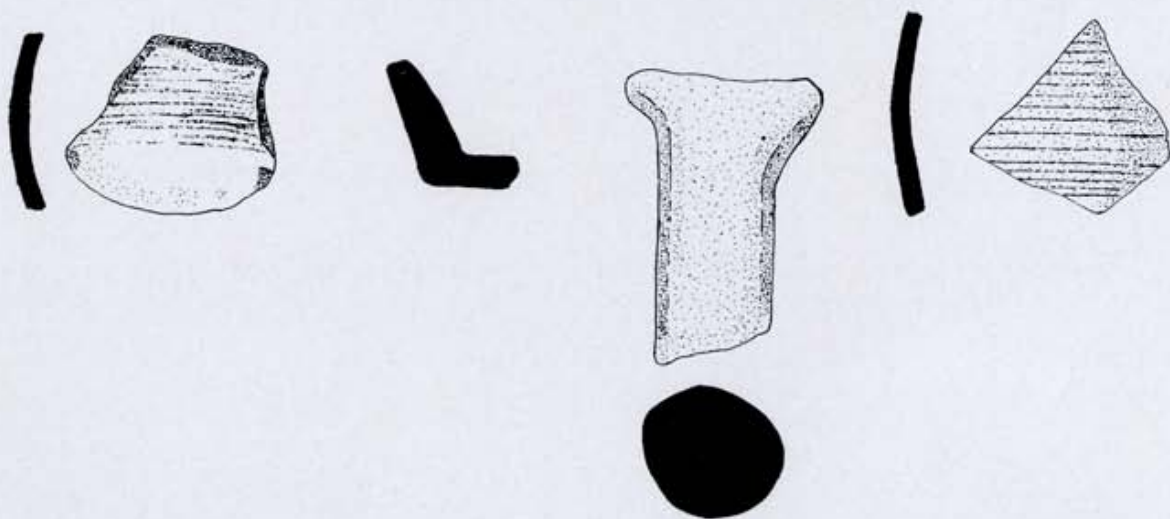

Fig. 2. Boñar: La Salona.



Fig. 3. Boñar.

VALDEON

En las excavaciones hechas en esta zona de los Picos de Europa, en los pueblos de San Sebastián, Posada, Los llanos, Castro de Posada y Soto de Valdeón no se encontraron más que restos óseos humanos (13).

CONSIDERACIONES

A través de los restos reconocidos y recogidos hemos de hacer especial hincapié sobre dos aspectos que llaman la atención: el prerromano y el medieval, extrañándonos por tanto el que no hayamos encontrado ningún yacimiento de época romana, excepto el ya conocido castro romanizado de La Canalina de Morgovejo (14), lo que evidentemente está en contradicción con la abundancia de epígrafes de época romana. Debido a esto hemos de pensar en la posibilidad de que el habitat romano esté bajo los medievales y que alguno más de los escasos castros de la zona, como es el caso de La Canalina, hayan servido de lugar de asentamiento también en época romana. Pero este extremo está por comprobar debido tanto a la falta de exploraciones como de excavaciones. Aunque por lo que se refiere a excavaciones realizadas en lugares de ocupación o enterramiento medieval no han constatado la existencia de una anterior ocupación romana.

Por lo que a la etapa prerromana se refiere, consideramos importante el descubrimiento de un nuevo castro que al menos puede brindar posibilidades inéditas de estudio tanto en sus aspectos defensivo y de habitación, ocupación, mediante una excavación, como por su particular y bien buscada ubicación. Así, en lo defensivo encontramos que tiene un foso de unos siete metros de ancho y una muralla derruida, hecha mediante bloques de piedra del lugar, a hueso, de una anchura en torno a los 3 m. En cuanto a la ubicación hemos de resaltar que está situado sobre un cerro que domina la conjunción de dos pasos de montaña con Asturias, el que viene de Maraña y el que viene de La Uña.

Pero sin duda alguna son los restos arqueológicos medievales aquellos que de forma más abundante hemos recogido en la zona, lo cual nos hace pensar en cuáles han sido las causas de la densidad de poblamiento en dicha etapa. Y en este aspecto creemos que hemos de tener en cuenta tanto la orografía cuanto las circunstancias políticas a partir de la invasión árabe (15). El poblamiento si bien es cierto que lo tenemos asentado en las proximidades de los ríos y a lo largo de ellos, sin embargo abundan los pequeños castilletes o fortificaciones en lo alto de algunos montes desde los cuales se dominan extensas zonas (16) como es el caso de la Peña la Salona citado.

Hemos de destacar en esta comarca la cañada que Dantín Cereceda denomina Cañada Real Leonesa y cuyo itinerario describe desde su inicio hasta el final en tierras de Badajoz (17), y cuyo trazado se encuentra reflejado en mapa de escala 1/50.000 del Instituto Geográfico y Catastral. Esta cañada es muy posible que antes haya sido un camino antiguo ya que a lo largo de ella o muy pró-

(13) Las noticias nos han sido facilitadas por D. José M.^a Basabe a quien le agradecemos su deferencia.

(14) LUENGO, El Castro de Morgovejo, 170-177.—T. MANANES, Contribución a la carta arqueológica de la provincia de León, León y su Historia, IV, León 1977, p. 323-324 y fig. 5 en p. 353.

(15) C. SANCHEZ ALBORNOZ, Desplazamiento y Repoblación del Valle del Duero, Buenos Aires 1966, cap. II y III, p. 144 ss.

(16) DOMINGUEZ BERRUETA, M. Castillos de León, León 1979.

(17) J. DANTIN CERECEDA, Las cañadas ganaderas del reino de León, Bol. Real Soc. Geográfica, LXXVI, n.º 8 a 12, 1936, p. 488-490.

ximo se encuentra el castro de la Canalina de Morgovejo, que en el término de Prioro pasa por las proximidades de los parajes de Ricastro, Los Castros, El Castellón y de la antigua ermita de Santa María de Mental. Creemos por ello que sería de gran interés la exploración de dicha cañada ya que habría posibilidad de constatar la existencia de yacimientos antiguos a lo largo de la misma, con lo cual tendríamos la utilización de una vía natural desde los primeros tiempos por parte de los pueblos ganaderos de la zona.