

Katalog BPS : 1101002.3315020

STATISTIK DAERAH KECAMATAN KARANGRAYUNG

2016



**BADAN PUSAT STATISTIK
KABUPATEN GROBOGAN**



**STATISTIK DAERAH
KECAMATAN KARANGRAYUNG
2016**



STATISTIK DAERAH

KECAMATAN KARANGRAYUNG 2016

I S B N	: 978-602-0908-94-6
No. Publikasi	: 33150.1623
Katalog	: 1101002.3315020
Ukuran Buku	: B5 (17,5 cm X 25 cm)
Jumlah Halaman	: iii + 18 halaman

Naskah :
Koordinator Statistik Kecamatan Karangrayung

Penyunting :
Seksi Neraca Wilayah dan Analisis Statistik

Gambar Kulit :
Koordinator Statistik Kecamatan Karangrayung

Diterbitkan Oleh :
Badan Pusat Statistik Kabupaten Grobogan

Dilarang mengumumkan, mendistribusikan,
mengomunikasikan, dan/atau menggandakan sebagian atau
seluruh isi buku ini untuk tujuan komersial tanpa izin tertulis
dari Badan Pusat Statistik



SAMBUTAN

Assalamu'alaikumWr. Wb.

Dengan memanjatkan syukur kepada Tuhan Yang Maha Esa, publikasi “Statistik Daerah Kecamatan Karangrayung 2016” dapat diterbitkan.

Publikasi ini diterbitkan untuk melengkapi publikasi-publikasi yang sudah terbit secara rutin setiap tahun. Publikasi ini lebih menekankan kepada analisis pada penyajiannya.

Publikasi ini akan memberikan gambaran secara umum kondisi Kecamatan Karangrayung. Oleh karena itu, dengan terbitnya publikasi “Statistik Daerah Kecamatan Karangrayung 2016” ini diharapkan bisa melengkapi informasi mengenai keadaan Kecamatan Karangrayung.

Akhirnya saya berharap semoga dengan terbitnya publikasi ini dapat memberikan manfaat bagi semua pihak.

Wassalamu'alaikumWr. Wb.

Purwodadi, September 2016
BPS Kabupaten Grobogan
Kepala

Ir. Rahmadi Agus Santosa, M.Si



KATA PENGANTAR

Pembuatan publikasi ini bertujuan untuk memberikan gambaran dan keterangan mengenai Kecamatan Karangrayung yang tersaji berupa publikasi "Statistik Daerah Kecamatan Karangrayung 2016".

Kami menyadari bahwa data yang tersaji masih sangat terbatas. Namun demikian kami berharap mudah-mudahan publikasi ini dapat membantu para konsumen data yang membutuhkannya.

Kepada semua pihak yang telah membantu terbitnya publikasi ini kami ucapkan terima kasih.

Demi penyempurnaan penerbitan berikutnya, kritik dan saran dari berbagai pihak yang bersifat membangun sangat diharapkan.

Karangrayung, September 2016
Koordinator Statistik Kecamatan
Karangrayung



Suwignyo

DAFTAR ISI

	Halaman
) Sambutan	i
) Kata Pengantar.....	ii
) Daftar isi.....	iii
1. Geografi dan Iklim	1
2. Pemerintahan.....	2
3. Penduduk.....	3
4. Agama.....	4
5. Pendidikan.....	5
6. KB dan Keluarga Sejahtera	6
7. Kesehatan	7
8. Pertanian.....	8
9. Peternakan	9
10. Keuangan.....	10
Lampiran Tabel.....	11

Kecamatan Karangrayung apabila dilihat dari peta Kabupaten Grobogan terletak disepanjang pegunungan Kendeng Selatan, yang membujur dari arah Barat ke Timur. Letak geografisnya antara 110°15' BT—111°25' BT dan 7° LS—7°30' LS.

Berdasarkan penelitian yang dilakukan oleh Direktorat Program Kehutanan tentang iklim di Kabupaten Grobogan, yang terletak di antara daerah pantai utara bagian timur dan daerah Bengawan Solo mempunyai tipe iklim D yang bersifat 1 s.d. 6 bulan kering dan 1 s.d. 6 bulan basah, dengan suhu minimum 26° C, demikian pula iklim yang ada di Kecamatan Karangrayung.

Jumlah curah hujan selama tahun 2015 tercatat 1264 mm dengan hari hujan sebanyak 81 hari.

Peta Wilayah Administrasi Kecamatan Karangrayung

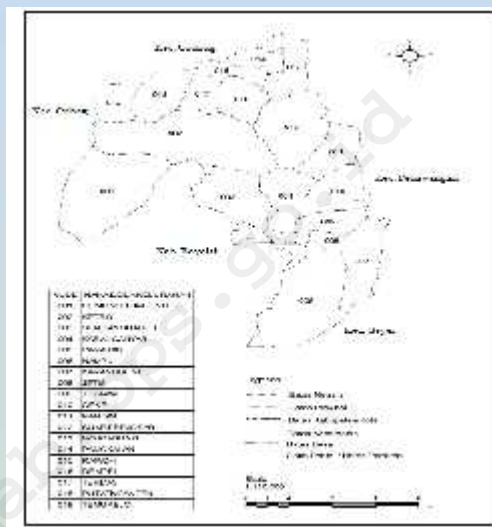

Statistik Geografi dan Iklim.

Uraian	satuan	Jumlah
Luas	Km ²	140,59
Tanah Sawah	ha	2 446,92
Tanah Bukan Sawah	ha	11 612,46
Jumlah hari hujan setahun	hari	81
Jumlah curah hujan setahun	mm	1 264

Jumlah Wilayah Administrasi

Uraian	2013	2014	2015
Desa	19	19	19
Dusun	99	99	99
RW	107	107	107
RT	592	592	592

Kecamatan Karangrayung terdiri dari 19 desa. Seluruh desa telah memiliki kepala desa secara definitif, hasil pemilihan kepala desa tahun 2012 dan tahun 2013. Sedangkan untuk jabatan sekretaris desa, masih terdapat 4 desa yang masih kosong karena pensiun dan meninggal dunia. Dari 15 sekretaris desa yang ada, 9 diantaranya adalah Pegawai Negeri Sipil Daerah.

JUMLAH PERANGKAT DESA TAHUN 2015

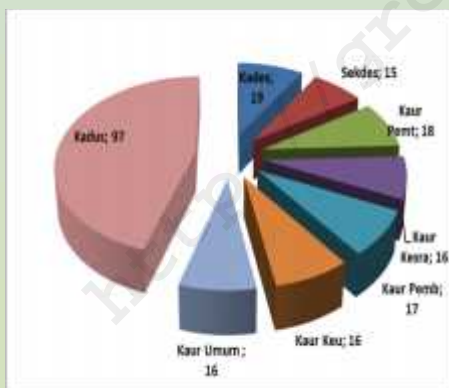

Sumber : Laporan Desa

Dalam rangka menunjang kerja aparat pemerintahan desa, sarana dan prasarana perkantoran telah dimiliki semua desa, yang diharapkan mampu meningkatkan kinerja para aparatur pemerintah yang ada di pedesaan.

Secara administratif Kecamatan Karangrayung terbagi atas 19 desa, 99 dusun, 107 RW dan 592 RT.

Menurut hasil proyeksi penduduk, jumlah penduduk Kecamatan Karangrayung akhir tahun 2015 sebanyak 90.170 jiwa. Terdiri dari 45.075 penduduk laki-laki dan 45.095 penduduk perempuan.

Dengan luas wilayah 140,59 Km², maka setiap Km² rata-rata ditempati penduduk sebanyak 638 jiwa pada tahun 2015.

Komposisi penduduk Kecamatan Karangrayung menarik untuk diamati, antara lain jumlah penduduk 0-4 tahun yang lebih kecil dibandingkan dengan jumlah penduduk pada kelompok umur 5-9 tahun dan 10-14 tahun. Hal ini menunjukkan keberhasilan pemerintah dalam mengendalikan pertumbuhan penduduk.

Statistik Kependudukan
Kecamatan Karangrayung

Uraian	2013	2014	2015
Jumlah penduduk (jiwa)	88 218	89 700	90 170
Pertumbuhan penduduk (%)	0,60	0,58	0,52
Kepadatan Penduduk (jiwa/km ²)	630	634	638

Sumber : Proyeksi Penduduk

Piramida Penduduk Tahun 2015
Kecamatan Karangrayung

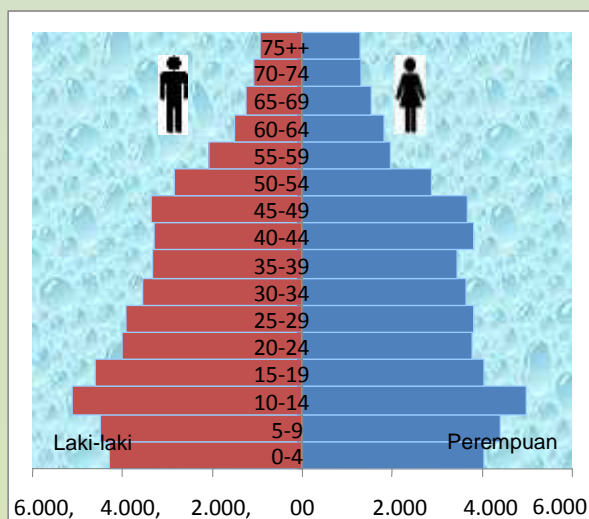

Sumber : Dinas Pertanian Tanaman Pangan dan Hortikultura Kabupaten Grobogan

Jumlah Tempat Ibadah di Kecamatan Karangrayung

Uraian	2013	2014	2015
Masjid	94	94	105
Mushola	296	296	377
Gereja	4	4	5
Pura	3	3	2
Wihara	-	-	-

Sumber : KUA Kec. Karangrayung

Persentase Penduduk Menurut Agama

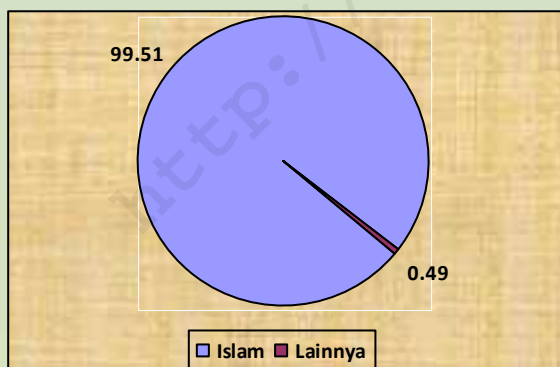

Mayoritas penduduk Kecamatan Karangrayung beragama Islam, yaitu sebesar 99,51 persen. Pemeluk Kristen Protestan sebesar 0,29 persen, Katholik 0,04 persen, Hindu 0,09 persen dan Budha 0,01 persen.

Banyaknya tempat ibadah di suatu daerah merupakan salah satu cerminan jumlah pemeluk agama di daerah tersebut, yang merupakan fasilitas untuk beribadah bagi pemeluknya. Masjid, musholla dan langgar adalah tempat beribadah bagi penduduk yang beragama Islam, merupakan tempat ibadah yang paling dominan di Kecamatan Karangrayung.

Sarana pendidikan diwilayah Kecamatan Karangrayung, secara umum sudah mampu menampung peserta didik secara ideal. Bahkan semakin menurunnya pertumbuhan penduduk, beberapa Sekolah Dasar menerima peserta didik dibawah standar kelas. Daya tampung kelas terhadap banyaknya murid harus ideal, agar proses belajar mengajar dapat berjalan dengan baik. Semakin banyak murid dalam satu kelas, semakin turun daya serap murid terhadap materi.

Untuk sekolah negeri dibawah Dinas Pendidikan, rata-rata murid setiap sekolah untuk SD sebanyak 147 murid, SMP sebanyak 392 murid, SMA & SMK sebanyak 526 murid. Sedangkan untuk sekolah yang berada dibawah naungan Kementerian Agama, rata-rata murid setiap sekolah untuk MI sebanyak 125 murid dan MTs sebanyak 102 murid.

Sarana Pendidikan Kecamatan Karangrayung tahun 2015

Jenis	Sekolah	Siswa
SD	61	9 024
SLTP	12	4 701
SLTA	4	1 326
MI	4	501
MTs	4	409

Sumber : UPTD Pendidikan Dasar Kec.Karangrayung

Jumlah Sekolah Tahun 2015

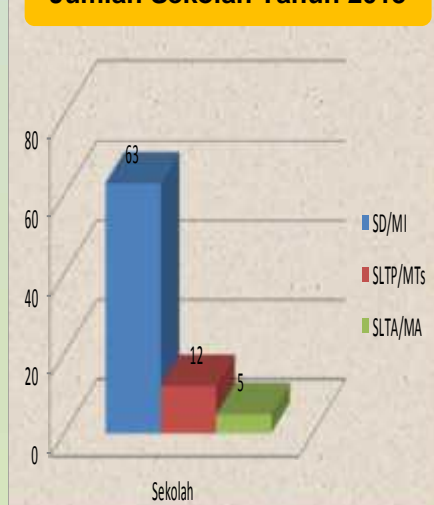

KB DAN KELUARGA SEJAHTERA

6

Jumlah Peserta KB	
Alat Kontrasepsi	Peserta
1. IUD	264
2. PIL	1 268
3. SUNTIK	9 591
4. KONDOM	83
5. IMPLANT	1 154
6. MOP	6
7. MOW	794

Sumber : UPTD BP3A KB Kecamatan Karangrayung

Keluarga Berencana (KB) adalah upaya peningkatan kepedulian dan peran serta masyarakat melalui pendewasaan usia perkawinan, pengaturan kelahiran, pembinaan ketahanan keluarga serta peningkatan kesejahteraan keluarga untuk mewujudkan keluarga kecil bahagia dan sejahtera.

Beberapa upaya untuk mencapai tujuan KB antara lain dengan melembagakan kegiatan-kegiatan yang bertujuan untuk meningkatkan kesejahteraan keluarga.

Grafik Jumlah Peserta KB Tahun 2015

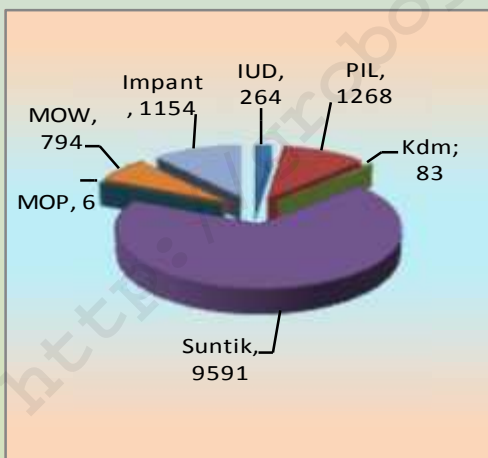

***** Alat Kontrasepsi**

Dari beberapa alat kontrasepsi yang tersedia, suntik merupakan alat kontrasepsi yang paling dominan diminati oleh peserta KB.

Salah satu indikator keberhasilan program KB adalah tingkat partisipasi aktif kesertaan KB bagi Pasangan Usia Subur (PUS). Jumlah PUS di Kecamatan Karangrayung tahun 2015 adalah 23.363 pasangan. Dari jumlah tersebut, 14.048 pasangan (73,33%) sudah menjadi peserta KB aktif.

Banyaknya fasilitas kesehatan dan tenaga kesehatan (medis dan paramedis) akan mempermudah pelayanan kesehatan. Puskesmas sebagai salah satu fasilitas kesehatan yang paling banyak diminati masyarakat, karena mudah dijangkau dan biayanya relatif murah bahkan gratis.

Disamping fasilitas kesehatan yang berupa Puskesmas, juga terdapat fasilitas kesehatan yang lain, baik berupa Poskesdes maupun tempat-tempat berobat seperti praktek dokter, bidan praktek, dll.

Salah satu penunjang kesehatan ibu dan anak adalah kegiatan Posyandu. Di Posyandu dipantau kesehatan ibu hamil dan anak-anak balita. Pada ibu hamil diadakan pemeriksaan rutin, perkembangan janin, posisi janin dan berat badan sang ibu. Sedangkan pada balita diadakan pemantauan kesehatan, berat badan dan pemberian makanan tambahan.

**Statistik Kesehatan
Kecamatan Karangrayung**

Uraian	2013	2014	2015
RSU	-	-	-
Puskesmas	2	2	2
Puskesmas Pembantu	4	4	4
Dokter Umum	4	5	5
Dokter Gigi	-	-	-
Dokter Mata	-	-	-
Dokter Kandungan & Anak	-	-	-
Dokter Spesialis Lainnya	-	-	-
Bidan	34	36	36
Perawat	32	34	34
Apoteker	3	4	4
Assisten Apoteker	3	4	4
Dukun Bayi	36	-	-

Sumber : Puskesmas Kecamatan Karangrayung

Banyaknya Posyandu

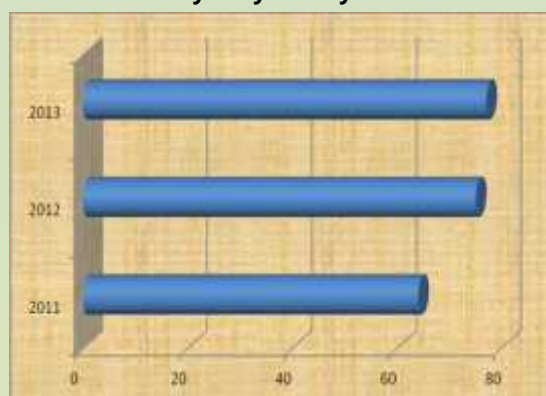

Data Luas Lahan Pertanian Kecamatan Karangrayung Tahun 2015

Sawah	2 446 Ha
Tegalan	3 232 Ha
Hutan Negara	5 906 Ha
Pekarangan	2 082 Ha

Sumber : UPTD Pertanian Kec. Karangrayung

Luas Tanam dan Panen Tahun 2015

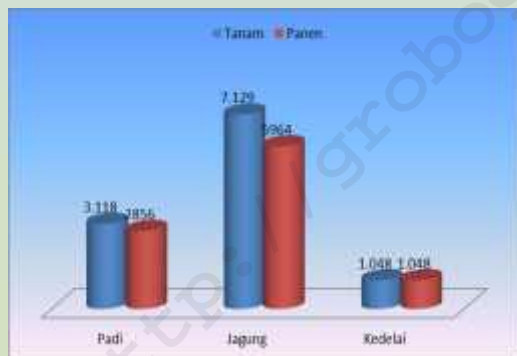

Berdasarkan data Monografi Kecamatan Karangrayung merupakan wilayah potensi pertanian. Dari luas lahan pertanian yang terdiri dari lahan sawah seluas 2.446 ha, dan tegalan seluas 3.232 ha, serta hutan negara seluas 5.906 ha, sangat berpotensi untuk komoditas padi, jagung dan kedelai.

Menurut data dari UPTD Pertanian Kecamatan Karangrayung, pada musim tanam 2015, luas tanam padi sebanyak 5.397 ha, jagung 6.572 ha dan kedelai seluas 265 ha.

Mengingat Kecamatan Karangrayung sebagian besar desanya berbatasan dengan hutan, maka pola hidup bertaninya terobsesi jenis tanaman hutan, seperti jati. Hal itu dikandung maksud upaya investasi untuk masa depan.

Tahukah anda : Produksi Jagung di Kecamatan Karangrayung dalam tiga tahun terakhir, cukup melimpah.

Jumlah Ternak di Kec. Karangrayung

Secara umum usaha peternakan khususnya ternak besar (sapi dan kerbau) belum diusahakan secara dominan, namun hanya merupakan usaha sampingan bagi para petani. Kegiatan utama mereka adalah mengelola pertanian tanaman pangan, sedangkan usaha peternakan sebagai tabungan bagi para petani.

Usaha peternakan di Kecamatan Karangrayung meliputi ternak sapi potong, kerbau, kambing dan domba. Sapi potong merupakan usaha peternakan yang dominan pada ternak besar sedangkan kambing merupakan usaha peternakan yang dominan pada ternak kecil.

Populasi ternak besar khususnya sapi potong, pada tahun 2015 mengalami penurunan. Hal ini disebabkan sulitnya mencari pakan ternak (rumput), sehingga beberapa peternak sapi sebagian beralih profesi.

Jenis Ternak	2013	2014	2015
Sapi Potong	3 858	5 086	4 997
Kerbau	597	537	538
Kambing	12 162	12 030	12 267

Sumber : UPTD Peternakan dan Perikanan Kec. Karangrayung

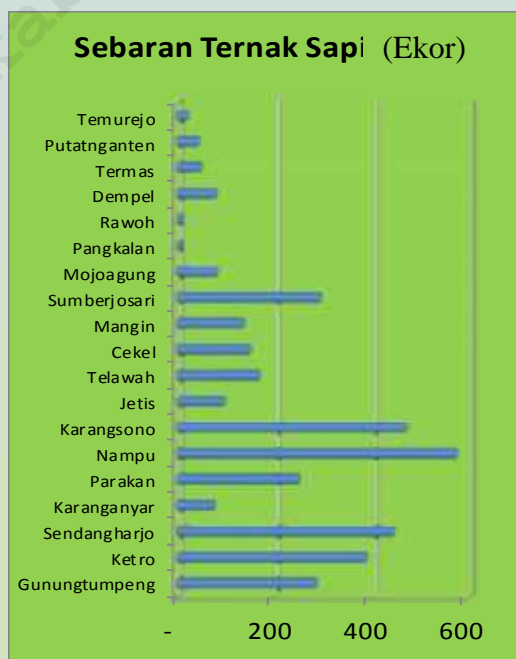

Sumber: UPTD Peternakan dan Perikanan Kec Karangrayung

Dalam rangka meningkatkan pembangunan di wilayah Kecamatan Karangrayung, baik fisik maupun non fisik, tentu saja tidak terlepas dari dukungan finansial utamanya masalah keuangan.

Disamping dana yang bersumber dari pendapatan asli desa, pemerintah secara terus menerus menggalakkan pemasukan dari sektor pajak, yang diharapkan mampu menunjang pembiayaan pembangunan. Disamping itu, pemerintah secara berkesinambungan selalu memberikan support dana, guna lebih merangsang semangat masyarakat untuk membangun desanya. Bahkan dari tahun ke tahun selalu meningkat jumlahnya. Besaran bantuan Alokasi Dana Desa (ADD) pada tahun 2014 sebesar : Rp. 1.419.000.000,- di tahun 2015 meningkat menjadi Rp. 7.891.200.000,-

Penerimaan Dana ADD Tahun 2015

No.	Desa	Ribu rupiah
1.	Gunungtumpeng	412 600
2.	Ketro	617 700
3.	Sendangharjo	509 500
4.	Karanganyar	313 100
5.	Parakan	276 300
6.	Nampu	575 600
7.	Karangsono	467 800
8.	Jetis	282 700
9.	Telawah	259 600
10.	Cekel	268 100
11.	Mangin	477 100
12.	Sumberjosari	529 800
13.	Mojoagung	476 200
14.	Pangkalan	427 200
15.	Rawoh	340 500
16.	Dempel	372 700
17.	Termas	407 000
18.	Putatnganten	456 500
19.	Temurejo	421 200
	Jumlah	7 891 200

Realisasi PBB Tahun 2014-2015 (Dalam Ribuan Rupiah)

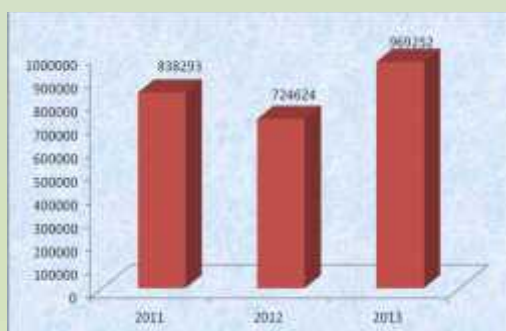

LAMPIRAN TABEL

<http://grobogankab.bps.go.id>

Luas Wilayah Menurut Jenis Tanah Tahun 2015 (Ha)

	Desa / Kelurahan <i>Village</i>	Jenis Tanah		
		Tanah Sawah	Tanah Kering	Jumlah
	(1)	(2)	(3)	(4)
1.	Gunungtumpeng	2,500	1 153,075	1 155,575
2.	Ketro	9,025	1 639,148	1 648,173
3.	Sendangharjo	79,690	1 165,645	1 245,335
4.	Karanganyar	104,620	281,210	385,830
5.	Parakan	45,420	146,655	192,075
6.	Nampu	149,155	1 736,400	1 885,555
7.	Karangsono	181,720	310,415	492,135
8.	Jetis	98,455	104,165	202,620
9.	Telawah	73,120	249,384	322,504
10.	Cekel	98,290	375,022	473,312
11.	Mangin	40,326	986,565	1 026,891
12.	Sumberjosari	97,800	1 247,204	1 345,004
13.	Mojoagung	409,225	139,466	548,691
14.	Pangkalan	203,207	72,795	276,002
15.	Rawoh	185,440	53,344	238,784
16.	Dempel	122,725	198,490	321,215
17.	Termas	171,000	519,700	690,700
18.	Putatnganten	231,433	383,727	615,160
19.	Temurejo	143,775	850,056	993,831
	J u m l a h	2 446,926	11 612,466	14 059,392

Jumlah Penduduk Menurut Kelompok Umur dan Jenis Kelamin Tahun 2015 (Jiwa)

Kelompok Umur	Laki-laki	Perempuan	Jumlah
(1)	(2)	(3)	(4)
0 - 4	3 766	3 510	7 276
5 - 9	3 865	3 719	7 584
10 - 14	4 186	4 016	8 202
15 - 19	4 178	3 614	7 792
20 - 24	4 033	3 465	7 498
25 - 29	3 162	2 962	6 124
30 - 34	2 927	3 038	5 965
35 - 39	2 949	3 029	5 978
40 - 44	2 896	3 267	6 163
45 - 49	3 105	3 393	6 498
50 - 54	2 757	2 904	5 661
55 - 59	2 188	2 218	4 406
60 - 64	1 828	1 970	3 798
65 - 69	1 240	1 439	2 679
70 - 74	1 021	1 147	2 168
75 keatas	974	1 404	2 378
Jumlah	45 075	45 095	90 170

Jumlah Penduduk Menurut Desa dan Jenis Kelamin Tahun 2015 (Jiwa)

Desa / Kelurahan	Penduduk		
	Laki-laki	Perempuan	Jumlah
(1)	(2)	(3)	(4)
1 Gunungtumpeng	1 704	1 765	3 469
2 Ketro	4 131	3 998	8 129
3 Sendangharjo	4 857	4 785	9 642
4 Karanganyar	1 145	1 161	2 306
5 Parakan	1 089	1 098	2 187
6 Nampu	4 362	4 335	8 697
7 Karangsono	2 459	2 501	4 960
8 Jetis	1 234	1 221	2 455
9 Telawah	1 433	1 475	2 908
10 Cekel	1 339	1 347	2 686
11 Mangin	3 326	3 292	6 618
12 Sumberjosari	5 796	5 700	11 496
13 Mojoagung	3 231	3 190	6 421
14 Pangkalan	1 242	1 235	2 477
15 Rawoh	1 095	1 117	2 212
16 Dempel	1 632	1 669	3 301
17 Termas	1 418	1 400	2 818
18 Putatnganten	2 111	2 282	4 395
19 Temurejo	1 471	1 522	2 993
Jumlah	45 075	45 095	90 170

Jumlah Dusun, RW, dan RT Tahun 2015

Desa / Kelurahan	Dusun	RW	RT
(1)	(2)	(3)	(4)
1. Gunungtumpeng	7	4	20
2. Ketro	8	7	43
3. Sendangharjo	7	12	69
4. Karanganyar	4	4	21
5. Parakan	3	3	13
6. Nampu	9	10	48
7. Karangsono	10	6	35
8. Jetis	3	4	24
9. Telawah	5	5	27
10. Cekel	3	3	21
11. Mangin	6	6	38
12. Sumberjosari	6	11	63
13. Mojoagung	6	9	46
14. Pangkalan	3	3	21
15. Rawoh	3	3	19
16. Dempel	3	3	20
17. Termas	3	5	13
18. Putatnganten	6	6	29
19. Temurejo	4	3	22
Jumlah	99	107	592

**Banyaknya Sekolah TK, SD, SLTP, SLTA
Negeri dan Swasta Tahun 2014**

D e s a / Kelurahan	Sekolah			
	TK	SD	SLTP	SLTA
	(1)	(2)	(3)	(4)
1 Gunungtumpeng	2	3	1	0
2 Ketro	3	5	1	0
3 Sendangharjo	3	5	2	0
4 Karanganyar	1	2	0	0
5 Parakan	1	1	0	0
6 Nampu	4	7	0	0
7 Karangsono	2	4	0	0
8 Jetis	1	1	0	0
9 Telawah	2	3	2	0
10 Cekel	2	2	0	0
11 Mangin	3	4	0	0
12 Sumberjosari	6	7	4	2
13 Mojoagung	3	4	2	2
14 Pangkalan	1	2	0	0
15 Rawoh	2	2	0	0
16 Dempel	3	2	0	0
17 Termas	2	2	0	0
18 Putatnganten	3	3	0	0
19 Temurejo	1	2	0	0
Jumlah	45	61	12	4

Jumlah Penduduk Menurut Agama Tahun 2015 (Jiwa)

D e s a / Kelurahan	Islam	Kristen/ Protestan	Katolik	Hindu	Budha	Jumlah
(1)	(2)	(3)	(4)	(5)	(6)	(7)
1. Gunungtumpeng	3426	0	0	40	3	3469
2. Ketro	8114	9	4	0	2	8129
3. Sendangharjo	9603	21	0	18	0	9642
4. Karanganyar	2281	9	0	10	0	2300
5. Parakan	2175	0	0	0	12	2187
6. Nampu	8666	5	0	26	0	8697
7. Karangsono	4907	53	0	0	0	4960
8. Jetis	2455	0	0	0	0	2455
9. Telawah	2860	48	0	0	0	2908
10. Cekel	2686	0	0	0	0	2686
11. Mangin	6618	0	0	0	0	6618
12. Sumberjosari	11356	111	27	0	0	11494
13. Mojoagung	6386	25	9	0	0	6420
14. Pangkalan	2477	0	0	0	0	2477
15. Rawoh	2212	0	0	0	0	2212
16. Dempel	3310	0	0	0	0	3310
17. Termas	2818	0	0	0	0	2818
18. Putatnganten	4391	4	0	0	0	4395
19. Temurejo	2993	0	0	0	0	2993
Jumlah	89 734	270	39	85	13	90 170

Jumlah Tempat Ibadah Tahun 2015

D e s a / Kelurahan	Masjid	Mushola	Gereja	Pura	Vihara	Jumlah
(1)	(2)	(3)	(4)	(5)	(6)	(7)
1. Gunungtumpeng	4	11	0	1	0	15
2. Ketro	7	30	0	0	0	37
3. Sendangharjo	9	40	0	1	0	49
4. Karanganyar	5	11	0	0	0	17
5. Parakan	2	10	0	0	0	12
6. Nampu	10	28	0	0	0	39
7. Karangsono	9	21	1	0	0	31
8. Jetis	4	13	0	0	0	17
9. Telawah	3	13	1	0	0	17
10. Cekel	5	13	0	0	0	18
11. Mangin	6	37	0	1	0	43
12. Sumberjosari	12	49	3	0	0	64
13. Mojoagung	6	30	0	0	0	36
14. Pangkalan	3	16	0	0	0	19
15. Rawoh	3	8	0	0	0	11
16. Dempel	5	15	0	0	0	20
17. Termas	3	9	0	0	0	12
18. Putatnganten	6	13	0	0	0	19
19. Temurejo	3	10	0	0	0	13
Jumlah	105	377	5	2	0	389

DATA

MENCERDASKAN BANGSA



**BADAN PUSAT STATISTIK
KABUPATEN GROBOGAN**

Jl. Jend. Sudirman No. 6 Purwodadi - 58111 Telp./Fax : (0292) 421167
Email : bps3315@bps.go.id Homepage : <http://grobogankab.bps.go.id>

