

Universität Trier in Zahlen

2015

Ausgewählte Entwicklungsreihen (2005=100%)

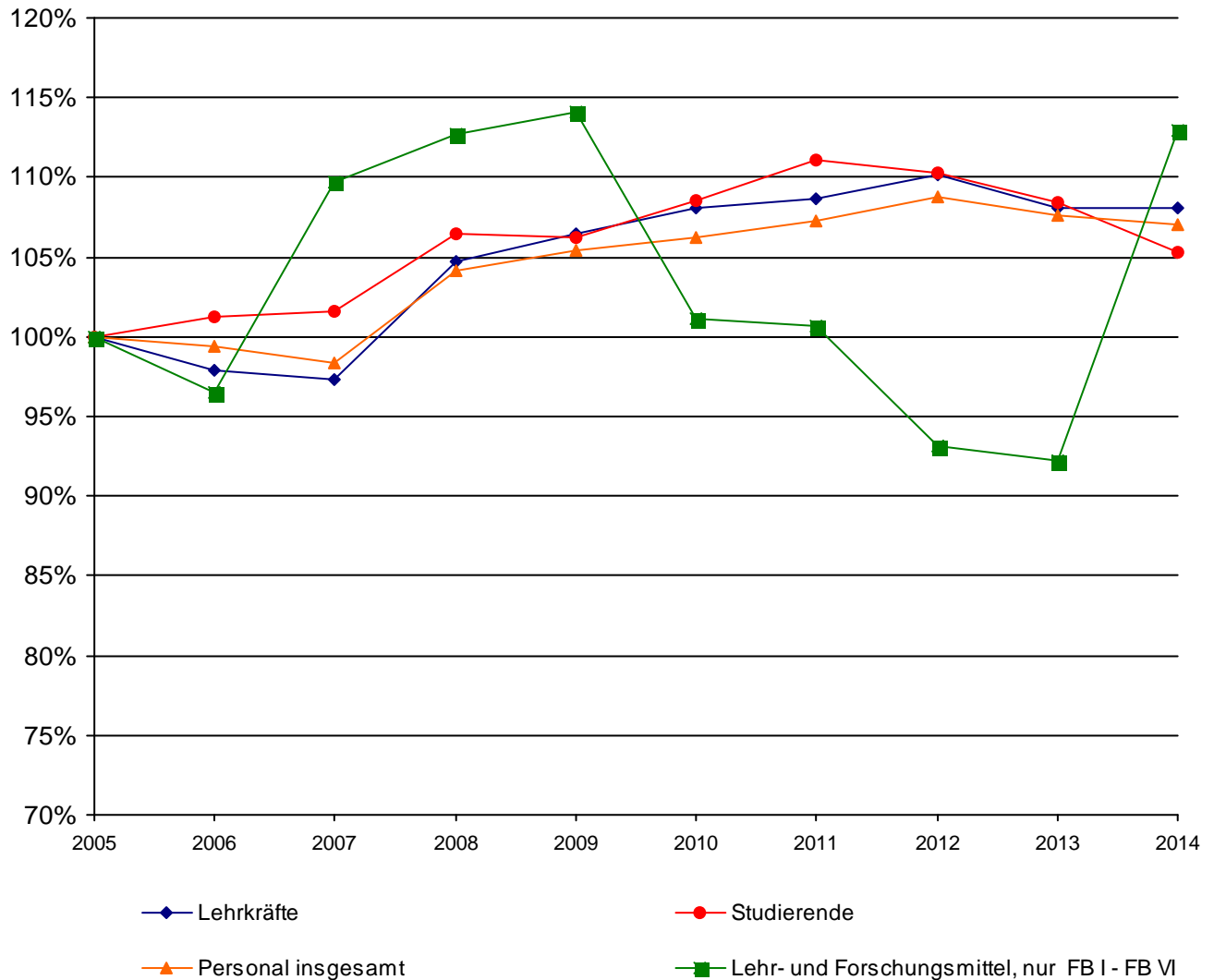

Materialien zur Planung 28

Herausgegeben
vom Präsidenten der Universität Trier

Juli 2015

Einführung

Materialien zur Planung 28

Trier, Juli 2015

Zielsetzung

Der Zahlenspiegel ist eine jährlich erscheinende Sammlung wichtiger statistischer Daten der Universität Trier.

Er soll hochschulintern und - in begrenztem Ausmaß - hochschulextern Informationen über die bisherige Entwicklung und den jetzigen Zustand der Universität vermitteln.

Hochschulintern soll er zu Datentransparenz zwischen den Fächern beitragen sowie eine Grundlage für hochschulplanerische Aktivitäten darstellen. Hochschulextern soll er der Öffentlichkeit im weitesten Sinne einen allgemeinen Überblick über die Universität Trier und Anhaltspunkte zum Vergleich mit anderen Hochschulen bieten.

Der Zahlenspiegel wurde hochschulintern erstmals 1993 vorgelegt. Konzeption und Inhalte wurden in den zuständigen Gremien (Präsidium, Strukturkommission des Senats, Fachbereiche und Fächer) intensiv diskutiert und 1994 im Grundsatz befürwortet. Differenziertheit und Betrachtungstiefen der angebotenen Daten können entsprechend der begrenzten Datenlage nicht für alle als wichtig erachtete Bereiche der Universität in der gleichen Weise dargestellt werden. Die Auswertung schreitet von Jahr zu Jahr weiter. Dabei werden soweit möglich Anregungen der Nutzer des Zahlenspiegels umgesetzt.

Gliederungsprinzip

Die im Zahlenspiegel enthaltenen Daten beziehen sich auf folgende Bereiche:

- Organisation
- Studierende
- Personal
- Haushalt
- Forschung
- Dienstleistungen.

Die Daten werden zunächst geordnet nach den beiden Hauptgruppen Grunddaten (I) und Kennzahlen (II). Bei den Kennzahlen werden Daten aus zwei Grunddatenbereichen zu möglichst leicht verständlichen Aussagen zusammengefasst. Kennzahlen sind bislang vor allem für den Bereich Lehre und Studium berechnet worden. Die Strukturdaten (III) fassen wichtige Ergebnisse fachbereichsübergreifend und fachbereichsintern zusammen. Daten zum Geschlechterverhältnis (IV) werden darüber hinaus gesondert aufbereitet.

Darstellungsart

Der Zahlenspiegel enthält graphische und tabellarische Darstellungen, die als Bilder durchnummeriert sind. Graphische Darstellungen dienen der Verdeutlichung von zeitlichen Entwicklungen, von zugrundeliegenden Strukturen oder allgemeinen Zusammenhängen.

Die Behandlung der einzelnen Datenbereiche geht vom Großen ins Kleine vor, einer Übersicht folgen detailliertere Betrachtungen.

Ein Glossar mit Erläuterungen zu den einzelnen Graphiken und Tabellen (Definitionen, soweit erforderlich Quellenangaben etc.) ist im Anhang (V) zu finden.

Einführung

Materialien zur Planung 28

Trier, Juli 2015

Betrachtungsebene

Die Darstellung folgt weitgehend der organisatorischen Gliederung der Universität Trier in Fachbereiche und Lehreinheiten sowie zentrale Einrichtungen.

Die Differenzierung des aktuellen Studienangebotes der Universität Trier geht darüber weit hinaus. Detaillierte Daten zu jedem dieser Studienbereiche vorzulegen, birgt die Gefahr einer zu umfangreichen und damit u. U. wenig übersichtlichen Darstellung. Sie sind deshalb nur für einzelne Aspekte berücksichtigt. Grundsätzlich erfolgt die Betrachtung nach Lehr- und Forschungseinheiten.

In anderen Bereichen liegen nur Daten auf einer stärker aggregierten Ebene, den sogenannten Fächergruppen, vor. Diese Systematik wird vor allem für hochschulübergreifende Analysen benutzt.

Gliederung - Übersicht (Basisjahr = 2015)

I. Grunddaten

I.1. Studierende

- I.1.1. Entwicklung der Zahl der Studierenden
- I.1.2. Studierendenbestand im Basisjahr
- I.1.3. Entwicklung der Studienanfängerzahlen (1. + 2. FS)
- I.1.4. Prüfungen/Studiendauer

I.2. Personal

- I.2.1. Personalentwicklung (Normalhaushalt, Sonderkapitel)
- I.2.2. Personalstellenplan
- I.2.3. Personalbestand
- I.2.4. Personalrelationen

I.3. Haushalt

- I.3.1. Entwicklung des Universitätshaushaltes (SOLL)
- I.3.2. Entwicklung des Universitätshaushaltes (IST)

I.4. Forschung

- I.4.1. Entwicklung der Drittmiteinnahmen
- I.4.2. Aktuelle Drittmiteinnahmen
- I.4.3. Entwicklung der Drittmittelausgaben
- I.4.4. Aktuelle Drittmittelausgaben
- I.4.5. Aktuelle Drittmittel-Personalsituation
- I.4.6. Strukturdaten

I.5. Dienstleistungen

- I.5.1. Universitätsbibliothek
- I.5.2. ZIMK
- I.5.3. Studierendenförderung
- I.5.4. Studierendenwerk Trier

II. Kennzahlen

II.1. Studium und Lehre

- II.1.1. Personal und Studierende vs. Haushalt
- II.1.2. Studierende vs. Personal
- II.1.3. Flächen vs. Studierende und Personal
- II.1.4. Prüfungen vs. Personal
- II.1.5. Haushalt vs. Studierende und Personal

II.2. Forschung

- II.2. Forschung

II.3. Dienstleistungen

- II.3. Dienstleistungen

III. Strukturdaten

III.1. Zusammenfassung

- III.1. Zusammenfassung

III.2. Fachbereiche

- III.2.1. Fachbereich I
- III.2.2. Fachbereich II
- III.2.3. Fachbereich III
- III.2.4. Fachbereich IV
- III.2.5. Fachbereich V
- III.2.6. Fachbereich VI

IV. Geschlechterverhältnis

IV.1. Zusammenfassung

- IV.1. Zusammenfassung

IV.2. Studierende

- IV.2.1. Entwicklung der Zahl der Studierenden
- IV.2.2. Prüfungen

IV.3. Personal

- IV.3.1. Personal aus Landesmitteln
- IV.3.2. Drittmittelpersonal - Forschung
- IV.3.3. Beschäftigungsstruktur

V. Anhang

V.1. Erläuterungen zu Tabellen und Graphiken

V.2. Glossar

Inhaltsverzeichnis

Materialien zur Planung 28

Einführung

Bild 1 -	Aktuelles Studienangebot der Universität Trier	9
----------	--	---

I. Grunddaten

I.1. Studierende		12
-------------------------	--	-----------

I.1.1. Entwicklung der Zahl der Studierenden

Bild 2 -	Tabelle + Graphik: im 1. Studienfach gesamt und nach Geschlecht und Ausländeranteil absolut und in %	12
Bild 3 -	Tabelle: im 1. Studienfach nach der Semesterzugehörigkeit	13
Bild 4 -	Tabelle: im 1. Studienfach gesamt und nach Abschluss	14
Bild 5 -	Tabelle + Graphik: im 1. Studienfach nach Fächergruppen	16
Bild 6 -	Tabelle: im 1. Studienfach nach Lehreinheiten	17
Bild 7 -	Tabelle: im 1. Studienfach nach Lehreinheiten, absolut, weiblich, Anteil ausländischer Studierender und nach regionaler Herkunft (Wohnortprinzip = Heimatanschrift der Studierenden)	18
Bild 8 -	Tabelle: Entwicklung der regionalen Herkunft der Studierenden (Wohnortprinzip = Heimatanschrift der Studierenden)	19

I.1.2. Studierendenbestand im Basisjahr

Bild 9 -	Tabelle: Studierende und Studienfälle (A-B-C Fächereinschreibung) im Basisjahr nach 1. Studienfach und Lehreinheit	20
Bild 10 -	Tabelle: 1. + 2. Hochschul- und Fachsemester im 1. Studienfach und alle Studienfälle mit Vollzeitstudierendenäquivalenten, jeweils nach Studienfach und Abschluss	21
Bild 11 -	Tabelle: Studierende im 1. Studienfach nach Lehreinheiten und angestrebtem Abschluss alte Studiengänge (grundständig und Promotion)	33
Bild 12 -	Tabelle: Studierende im 1. Studienfach nach Lehreinheiten und angestrebtem Abschluss alte Studiengänge (ergänzende Abschlüsse)	34
Bild 13 -	Tabelle: Studierende im 1. Studienfach nach Lehreinheiten und angestrebtem Abschluss neue Studiengänge (BA/MA)	35

I.1.3. Entwicklung der Studienanfängerzahlen (1. + 2. FS)

Bild 14 -	Tabelle + Graphik: im 1. Studienfach nach Fächergruppen	36
Bild 15 -	Tabelle: im 1. Studienfach nach Lehreinheiten, absolut	37
Bild 16 -	Tabelle: nach Fachbelegung (A-B-C-Fach) und Lehreinheiten, absolut	38

I.1.4. Prüfungen/Studiendauer

Bild 17 -	Tabelle + Graphik: Entwicklung der bestandenen Prüfungen gesamt nach Abschlussarten	39
Bild 18 -	Tabelle + Graphik: Entwicklung der Vordiplom- und Zwischenprüfungen	40

Inhaltsverzeichnis

Materialien zur Planung 28

I. Grunddaten

I.1.4. Prüfungen/Studiendauer

Bild 19 -	Tabelle: Bestandene Prüfungen nach Abschlussarten und Lehreinheiten	41
Bild 20 -	Tabelle: Studiendauer nach Lehreinheiten und Abschlussarten (Studiendauer in Fachsemestern, arithmetisches Mittel)	50

I.2. Personal 52

I.2.1 Personalentwicklung (Normalhaushalt, Sonderkapitel)

Bild 21 -	Graphik + Tabellen: Entwicklung der Personalstellen (Soll) nach Lehreinheiten, Fachbereichen und zentralen Einrichtungen	52
-----------	---	----

I.2.2 Personalstellenplan

Bild 22 -	Tabelle: Personal (Stellen-Soll) nach Lehreinheiten, Fachbereichen und zentralen Einrichtungen (zum 01.01.)	56
-----------	--	----

I.2.3 Personalbestand

Bild 23 -	Tabelle: Personal (Stellen-Ist) nach Lehreinheiten, Fachbereichen und zentralen Einrichtungen und Besetzungsgrad je Vergütungsbereich (zum 01.01.)	57
Bild 24 -	Tabelle: Personalbestand (VZÄ) nach Stellenarten und Geschlecht aufgeteilt nach Lehreinheiten, Fachbereichen und zentralen Einrichtungen (zum 01.01.)	58

I.2.4 Personalrelationen

Bild 25 -	Tabelle: Entwicklung der Relation nichtwissenschaftliches Personals zu wissenschaftlichem Lehrpersonal und Professoren nach Fachbereichen (Stellen-Soll)	59
Bild 26 -	Tabelle: Entwicklung der Relation wissenschaftliche Mitarbeiter zu Professoren nach Fachbereichen und Lehreinheiten (Stellen-Soll)	60

I.3. Haushalt 61

I.3.1 Entwicklung des Universitätshaushaltes (SOLL)

Bild 27 -	Tabelle + Graphik: Entwicklung der Lehr- und Forschungsmittel gesamt in Tausend € (ohne Universitätsbibliothek und -rechenzentrum)	61
Bild 28 -	Tabelle: Entwicklung der Lehr- und Forschungsmittel und der Mittelverteilung nach Fachbereichen und zentralen Aufgaben in Tausend €	62

I.3.2 Entwicklung des Universitätshaushaltes (IST)

Bild 29 -	Tabelle + Graphik: Entwicklung der Ausgaben der Hochschulkapitel (8700 bzw. 0906) in Tausend € (zum 31.12. des Vorjahres)	63
-----------	--	----

I.4. Forschung 64

I.4.1 Entwicklung der Drittmiteleinahmen

Bild 30 -	Tabelle + Graphik: Entwicklung der Drittmittel in Tausend € sowie der Drittmittelbeschäftigten	64
Bild 31 -	Tabelle: Entwicklung der Drittmiteleinahmen nach Forschungseinheiten in Tausend € (einschließlich Anteile an SFB und Kompetenzzentren)	65

Inhaltsverzeichnis

Materialien zur Planung 28

I. Grunddaten

I.4.2 Aktuelle Drittmiteinnahmen

Bild 32 -	Tabelle: Übersicht der Drittmiteinnahmen nach Fachbereichen, zentralen Einrichtungen und Mittelgebern in Tausend € im Vorjahr (ohne Sonderkapitel MBWWK)	66
Bild 33 -	Tabelle + Graphik: Entwicklung der Drittmiteinnahmen in Tausend € und Aufteilung nach Mittelgebern im Vorjahr in % (ohne Sonderkapitel MBWWK)	67

I.4.3 Entwicklung der Drittmittelausgaben

Bild 34 -	Tabelle: Entwicklung der Drittmittelausgaben nach Forschungseinheiten in Tausend € (einschließlich Anteile an SFB und Kompetenzzentren)	68
-----------	--	----

I.4.4 Aktuelle Drittmittelausgaben

Bild 35 -	Tabelle: Übersicht der Drittmittelausgaben und Forschungseinheiten bzw. Fachbereichen nach Ausgabenarten in Tausend € im Vorjahr	69
-----------	---	----

I.4.5 Aktuelle Drittmittel-Personalsituation

Bild 36 -	Tabelle: Drittmittelprojekte und -personal nach Forschungseinheiten und Instituten im Vorjahr (Stichtag Personaldaten: 01.01.)	70
-----------	---	----

I.4.6 Strukturdaten

Bild 37 -	Tabelle: Strukturdaten Sonderforschungsbereich / Kompetenzzentrum	71
Bild 38 -	Tabelle: Strukturdaten Graduiertenkollegs/ Graduiertenzentrum der Exzellenz	72

I.5. Dienstleistungen 73

I.5.1 Universitätsbibliothek

Bild 39 -	Tabelle: Entwicklung der Strukturdaten der Universitätsbibliothek (zum 31.12. des Vorjahres)	73
Bild 40 -	Tabelle: Buchbestand nach Fachkontingenten (ohne Medien, Mikroformen, Karten, Noten, CD-Rom) (zum 31.12. des Vorjahres)	74

I.5.2 ZIMK

Bild 41 -	Tabelle: Entwicklung der Strukturdaten des Zentrums für Informations-, Medien- und Kommunikationstechnologie (ZIMK)	75
-----------	--	----

I.5.3 Studierendenförderung

Bild 42 -	Tabelle: Entwicklung der Studierendenförderung nach dem Bundesausbildungsförderungsgesetz (BAföG) (zum 31.12. des Vorjahres)	76
-----------	---	----

I.5.4 Studierendenwerk Trier

Bild 43 -	Tabelle: Entwicklung des Studierendenwerkes Trier - Teil 1 (zum 31.12. des Vorjahres)	77
Bild 44 -	Tabelle: Entwicklung des Studierendenwerkes Trier - Teil 2 (zum 31.12. des Vorjahres)	78

Inhaltsverzeichnis

Materialien zur Planung 28

II. Kennzahlen

II.1. Studium und Lehre	79
<u>II.1.1 Personal und Studierende vs. Haushalt</u>	
Bild 45 -	79
Tabelle + Graphik: Entwicklung der Relation von Studierenden und Personal zu den Ausgaben für Lehre und Forschung	
<u>II.1.2 Studierende vs. Personal</u>	
Bild 46 -	80
Tabelle + Graphik: Entwicklung der Relation von Studierenden zu Lehrkräften innerhalb der Fachbereiche	
Bild 47 -	81
Tabelle: Entwicklung der Relation von Studierenden zu wissenschaftlichem Lehrpersonal (Professoren und Mittelbau) nach Lehreinheiten und Fachbereichen	
Bild 48 -	82
Tabelle: Entwicklung der Relation von Studierenden zu Professoren nach Lehreinheiten und Fachbereichen	
<u>II.1.3 Flächen vs. Studierende und Personal</u>	
Bild 49 -	83
Tabelle: Hinweise zur flächenbezogenen Auslastung nach Lehreinheiten und Fachbereichen (zum 31.10. des Vorjahres)	
<u>II.1.4 Prüfungen vs. Personal</u>	
Bild 50 -	84
Tabelle: Entwicklung der Relation der Prüfungen (BA, MA, Diplom, Staatsexamen, Lehramt, Magister) zu Professoren nach Lehreinheiten	
Bild 51 -	85
Tabelle: Entwicklung der Relation der Abschlussprüfungen (BA, MA, Diplom, Staatsexamen, Lehramt, Magister) zu Lehrkräften nach Lehreinheiten	
Bild 52 -	86
Tabelle: Entwicklung der Relation der Promotionen zu Professoren nach Lehreinheiten	
<u>II.1.5 Haushalt vs. Studierende und Personal</u>	
Bild 53 -	87
Tabelle: Entwicklung der Relation zugewiesener Lehr- und Forschungsmittel zu Personal (Stellen-Soll) nach Fachbereichen in Tausend €	
Bild 54 -	88
Tabelle: Entwicklung der Relation zugewiesener Lehr- und Forschungsmittel zu Studierenden (1. Studienfach) nach Fachbereichen in €	
II.2. Forschung	89
<u>II.2. Forschung</u>	
Bild 55 -	89
Tabelle: Relation Drittmiteleinnahmen zu Professoren (Stellen-Soll) nach Lehreinheiten und Fachbereichen in € (ohne Anteile SFB und Kompetenzzentren)	
Bild 56 -	90
Tabelle: Relation Drittmittelausgaben zu Professoren (Stellen-Soll) nach Lehreinheiten und Fachbereichen in €	
II.3. Dienstleistungen	91
<u>II.3. Dienstleistungen</u>	
Bild 57 -	91
Tabelle: Buchbestände nach Fächern in Relation zur Zahl der Studierenden und des wissenschaftlichen Lehrpersonals	

Inhaltsverzeichnis

Materialien zur Planung 28

III. Strukturdaten

III.1. Zusammenfassung		92
<u>III.1. Zusammenfassung</u>		
Bild 58 -	Tabelle: Strukturdaten der Fächer und Fachbereiche im Überblick	92
III.2. Fachbereiche		93
<u>III.2.1 Fachbereich I</u>		
Bild 59 -	Tabelle: Strukturdaten des Fachbereichs I	93
<u>III.2.2 Fachbereich II</u>		
Bild 60 -	Tabelle: Strukturdaten des Fachbereichs II	94
<u>III.2.3 Fachbereich III</u>		
Bild 61 -	Tabelle: Strukturdaten des Fachbereichs III	95
<u>III.2.4 Fachbereich IV</u>		
Bild 62 -	Tabelle: Strukturdaten des Fachbereichs IV	96
<u>III.2.5 Fachbereich V</u>		
Bild 63 -	Tabelle: Strukturdaten des Fachbereichs V	97
<u>III.2.6 Fachbereich VI</u>		
Bild 64 -	Tabelle: Strukturdaten des Fachbereichs VI	98

IV. Geschlechterverhältnis

IV.1. Zusammenfassung		99
<u>IV.1. Zusammenfassung</u>		
Bild 65 -	Tabelle + Graphiken: Übersicht über das Geschlechterverhältnis (VZÄ)	99
IV.2. Studierende		100
<u>IV.2.1 Entwicklung der Zahl der Studierenden</u>		
Bild 66 -	Tabelle: Studierende im 1. Studienfach nach Lehreinheiten und Geschlecht	100
Bild 67 -	Tabelle: Entwicklung der Studienanfänger und -anfängerinnen (1. und 2. Fachsemester) im A-Fach nach Lehreinheiten	101
Bild 68 -	Tabelle: Entwicklung des Frauenanteils der Studierenden in % nach Lehreinheiten	102
<u>IV.2.2 Prüfungen</u>		
Bild 69 -	Tabelle: Bestandene Prüfungen nach Studiengängen (Abschlussarten und Lehreinheiten)	103

Inhaltsverzeichnis

Materialien zur Planung 28

IV. Geschlechterverhältnis

IV.2.2 Prüfungen

Bild 70 -	Tabelle: Bestandene Promotionen nach Lehreinheiten	106
Bild 71 -	Tabelle: Bestandene Habilitationen nach Lehreinheiten	107
Bild 72 -	Tabelle: Entwicklung bestandener Prüfungen nach Abschlussarten und Lehreinheiten	108

IV.3. Personal 109

IV.3.1 Personal aus Landesmitteln

Bild 73 -	Tabelle: Entwicklung des Personalbestandes (VZÄ) gesamt und nach Geschlecht, Lehreinheiten und Fachbereichen (zum 01.01.)	109
Bild 74 -	Tabelle: Entwicklung des Personalbestandes (VZÄ) an Hochschullehrerinnen und Hochschullehrern nach Geschlecht, Lehreinheiten und Fachbereichen	110
Bild 75 -	Tabelle: Entwicklung des Personalbestandes (VZÄ) an wiss. Mitarbeiterinnen und Mitarbeitern nach Geschlecht, Lehreinheiten und Fachbereichen	111
Bild 76 -	Tabelle: Entwicklung des Personalbestandes (VZÄ) an Nichtwissenschaftlerinnen und Nichtwissenschaftlern nach Geschlecht, Lehreinheiten und Fachbereichen	112
Bild 77 -	Tabelle: Entwicklung des Personalbestandes (VZÄ) an examinierten wissenschaftlichen Hilfskräften nach Geschlecht, Lehreinheiten und Fachbereichen	113
Bild 78 -	Tabelle: Entwicklung des Personalbestandes (VZÄ) an nicht-examinierten wissenschaftlichen Hilfskräften nach Geschlecht, Lehreinheiten und Fachbereichen	114
Bild 79 -	Tabelle: Entwicklung des Frauenanteils am Personalbestand nach Lehreinheiten und Fachbereichen	115

IV.3.2 Drittmittelpersonal - Forschung

Bild 80 -	Tabelle: Entwicklung des Drittmittelpersonalbestandes (VZÄ) an wiss. Mitarbeiterinnen und Mitarbeitern nach Geschlecht, Forschungseinheiten und Fachbereichen	116
Bild 81 -	Tabelle: Entwicklung des Drittmittelpersonalbestandes (VZÄ) an examinierten wissenschaftlichen Hilfskräften nach Geschlecht, Forschungseinheiten und Fachbereichen	117
Bild 82 -	Tabelle: Entwicklung des Drittmittelpersonalbestandes (VZÄ) an nicht-examinierten wissenschaftlichen Hilfskräften nach Geschlecht, Forschungseinheiten und Fachbereichen	118

IV.3.3 Beschäftigungsstruktur

Bild 83 -	Tabelle: Entwicklung des Landes- und Drittmittelpersonalbestandes je Mitarbeiterkategorien nach der Anzahl der VZÄ, den Köpfen, der befristeten Verträge und der Teilzeitbeschäftigungen (01.01.)	119
-----------	--	-----

V. Anhang

V.1. Erläuterungen zu Tabellen und Graphiken 120

V.2. Glossar 128

Aktuelles Studienangebot der Universität Trier

Fachbereich Lehreinheit Studiengang	Bachelor				Master					Staats- examen	Promo- tion	Magister Theologie
	Kernfach	2 Fächer Haupt- fach	2 Fächer Neben- fach	Lehramt	Kernfach	2 Fächer Haupt- fach	2 Fächer Neben- fach	Lehramt Realsch.	Lehramt Gymnas.			
Fachbereich I												
<i>Erziehungswissenschaft</i>												
Sozial- und Organisationspädagogik	x		x									x
Organisation des Sozialen					x		x					
<i>Pflegewissenschaften</i>												
Klinische Pflege	x											
<i>Philosophie</i>												
Philosophie		x	x			x	x					x
Ethik - Philosophie				x				x	x			
<i>Psychobiologie</i>												
Psychobiologie												x
<i>Psychologie</i>												
Psychologie	x				x							x
Fachbereich II												
<i>Anglistik</i>												
Anglistik												x
English Language, Linguistics and Literature		x										
English Language and Linguistics			x									
English Language and Literature			x									
English Linguistics						x	x					
English Literature						x	x					
English Literatures and Media					x							
Englisch				x				x	x			
North American Studies					x							
<i>Computerling. u. Digital Humanities</i>												
Computerlinguistik		x	x			x	x					x
Digital Humanities					x							
<i>Germanistik</i>												
Germanistik		x	x		x	x	x					x
Deutsch als Fremdsprache			x									
Deutsch				x				x	x			
Interkulturelle Gender Studies							x					
Germanistik - Sprache, Literatur, Medien					x							
<i>Japanologie</i>												
Japanologie		x	x		x		x					x
<i>Klassische Philologie</i>												
Klassische Philologie												x
Latein			x	x					x			
Griechisch			x	x					x			
Klassische Philologie						x	x					
<i>Medienwissenschaft</i>												
Medien - Kommunikation - Gesellschaft	x	x	x									
Medienwissenschaft					x	x	x					x
<i>Phonetik</i>												
Phonetik			x		x		x					
<i>Romanistik</i>												
Romanistik												x
Französisch		x	x	x		x	x	x	x			
Italienisch		x	x	x		x	x		x			
Spanisch		x	x	x		x	x		x			
Romanische Philologie					x							
<i>Sinologie</i>												
Sinologie												x
Moderne China-Studien		x	x									
China - Kultur und Kommunikation					x		x					
<i>Slavistik/Russisch</i>												
Slavistik/Russisch												x
Slavische Philologie						x	x					
Russische Philologie		x	x			x	x					
Russisch				x					x			

Aktuelles Studienangebot der Universität Trier

Fachbereich Lehreinheit Studiengang	Bachelor				Master					Staats- examen	Promo- tion	Magister Theologie
	Kernfach	2 Fächer Haupt- fach	2 Fächer Neben- fach	Lehramt	Kernfach	2 Fächer Haupt- fach	2 Fächer Neben- fach	Lehramt Realsch.	Lehramt Gymnas.			
Fachbereich III												
Ägyptologie												
Ägyptologie			x			x	x					x
Geschichte												
Geschichte		x	x	x	x	x	x	x	x			x
Klassische Archäologie												
Klassische Archäologie		x	x			x	x					x
Geoarchäologie	x				x							
Antike Welt: Archäologie, Sprachen und Kulturen	x											
Kunstgeschichte												
Kunstgeschichte		x	x		x	x	x					x
Papyrologie												
Papyrologie						x	x					x
Politikwissenschaft												
Politikwissenschaft		x	x			x	x					x
Demokratische Politik und Kommunikation					x							
International Economics and Public Policy					x							
Sozialkunde				x				x	x			
Fachbereich IV												
BWL												
Betriebswirtschaftslehre	x		x		x		x					x
Financial Management					x							
Informatik												
Informatik	x	x	x	x	x	x	x	x	x			x
Mathematik												
Angewandte Mathematik	x		x		x		x					
Wirtschaftsmathematik	x				x							
Mathematik				x				x	x			x
Soziologie												
Soziologie		x	x				x					x
Sozialwissenschaft	x											
Medien- und Kultursoziologie					x							
Wirtschaftssoziologie					x							
VWL												
Volkswirtschaftslehre	x	x	x				x					x
Economics					x							
Economic Analysis and Measurement					x							
Survey Statistics					x							
Economics and Finance	x											
Wirtschaftsinformatik												
Wirtschaftsinformatik	x				x							x
Fachbereich V												
Rechtswissenschaft												
Rechtswissenschaft											x	x
Öffentliches Recht für Politikwissenschaftler			x				x					
Fachbereich VI												
Geographie												
Angewandte Geographie	x		x				x					
Geographie				x				x	x			x
Angewandte Humangeographie					x							
Geowissenschaften												
Geowissenschaften												x
Angewandte Geoinformatik	x		x		x		x					
Prozessdynamik an der Erdoberfläche					x							
Umweltbiowissenschaften	x				x							
Biologie				x				x	x			
Umwelt-Geowissenschaften	x											
Environmental Sciences					x							

Aktuelles Studienangebot der Universität Trier

Fachbereich Lehreinheit Studiengang	Bachelor				Master					Staats- examen	Promo- tion	Magister Theologie
	Kernfach	2 Fächer Haupt- fach	2 Fächer Neben- fach	Lehramt	Kernfach	2 Fächer Haupt- fach	2 Fächer Neben- fach	Lehramt Realsch.	Lehramt Gymnas.			

Theologische Fakultät

Kath. Theologie

Katholische Theologie			x	x			x	x	x		x	x
-----------------------	--	--	---	---	--	--	---	---	---	--	---	---

Graduiertenstudium, Weiterbildungs- und Aufbaustudiengänge	Zusatzzertifikate	Fremdsprachenausbildung	Sonstige Angebote
Psychologische Psychotherapie (FB I), Psychobiologie (FB I), Magister iuris für ausländische Juristen (FB V).	Cusanus-Studien (FB I), Deutsch als Fremdsprache (DaF) (FB II), DaF Kurzstudium für Ausl. (FB II), Kanada-Studien (FB II / VI), Antike Kultur und ihr Weiterleben (FB II / III), Ostasienstudien, Stadtgeschichte (FB III), Gender Studies (FB I - FB IV, FB VI).	Studienbegleitende Fremdsprachenausbildung für Studierende aller Fachbereiche, Fachspezifische Fremdsprachenausbildung für Wirtschafts- und Sozialwissenschaftler, Fachspezifische Fremdsprachenausbildung für Juristen.	DaF Sprachkurs, Studienkolleg.

I.1.1. Entwicklung der Zahl der Studierenden

Tabelle + Graphik:
im 1. Studienfach gesamt und nach Geschlecht und Ausländeranteil
absolut und in %

Semester	Gesamt	männlich		weiblich		Ausländer	in %	davon männlich		davon weiblich	
		Σ	in %	Σ	in %			Σ	in %	Σ	in %
WS 05/06	13.755	5.761	41,9%	7.994	58,1%	1.965	14,3%				
WS 06/07	13.933	5.730	41,1%	8.203	58,9%	1.932	13,9%				
WS 07/08	13.982	5.649	40,4%	8.333	59,6%	1.811	13,0%				
WS 08/09	14.639	5.852	40,0%	8.787	60,0%	1.782	12,2%	668	37,5%	1.114	62,5%
WS 09/10	14.612	5.876	40,2%	8.736	59,8%	1.681	11,5%	620	36,9%	1.061	63,1%
WS 10/11	14.931	6.015	40,3%	8.916	59,7%	1.626	10,9%	595	36,6%	1.031	63,4%
WS 11/12	15.280	6.348	41,5%	8.932	58,5%	1.601	10,5%	586	36,6%	1.015	63,4%
WS 12/13	15.165	6.371	42,0%	8.794	58,0%	1.559	10,3%	559	35,9%	1.000	64,1%
WS 13/14	14.909	6.329	42,5%	8.580	57,5%	1.622	10,9%	609	37,5%	1.013	62,5%
WS 14/15	14.484	6.199	42,8%	8.285	57,2%	1.562	10,8%	607	38,9%	955	61,1%

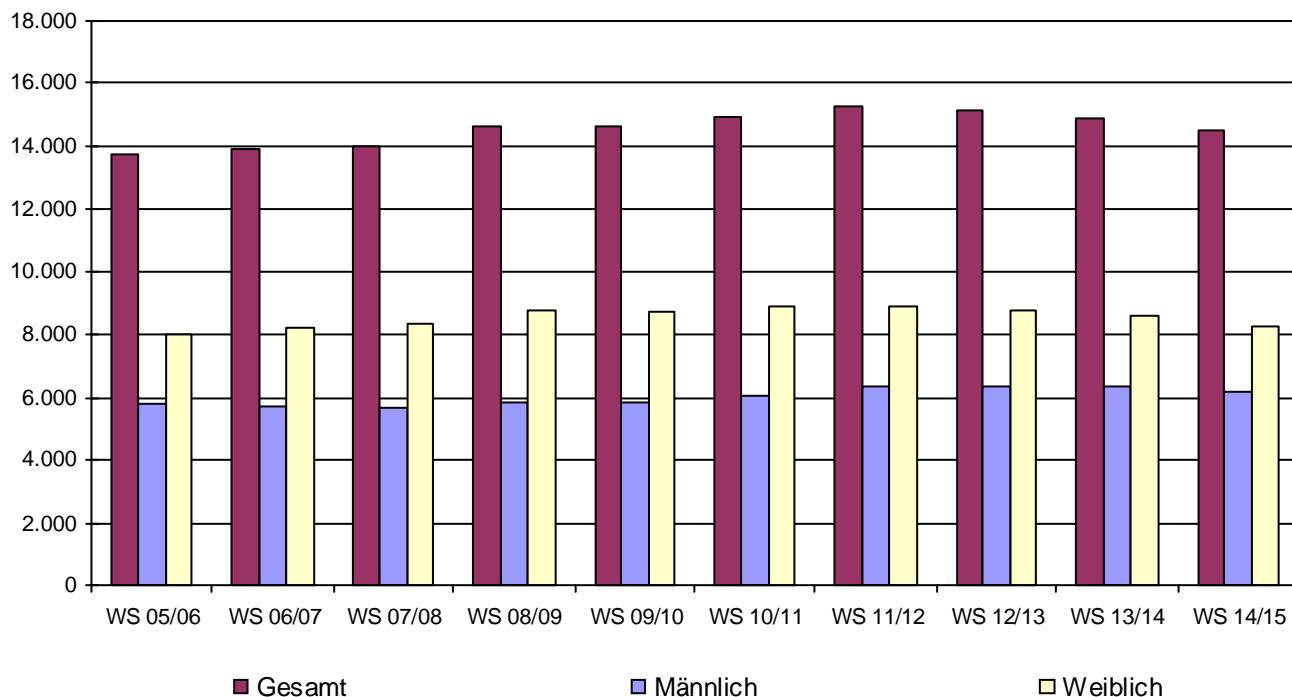

I.1.1. Entwicklung der Zahl der Studierenden

Tabelle:
im 1. Studienfach nach der Semesterzugehörigkeit

Semester	alle FS	1. u. 2. FS		1. - 9. FS		10. - 12. FS		13. FS ff.	
	Studierende	absolut	in %	absolut	in %	absolut	in %	absolut	in %
WS 80/81	4.234	1.115	26,3%	3.308	78,1%	377	8,9%	549	13,0%
WS 81/82	5.100	1.478	29,0%	4.009	78,6%	467	9,2%	624	12,2%
WS 82/83	6.007	1.736	28,9%	4.742	78,9%	564	9,4%	701	11,7%
WS 83/84	6.631	1.686	25,4%	5.216	78,7%	605	9,1%	810	12,2%
WS 84/85	6.401	1.589	24,8%	4.844	75,7%	623	9,7%	934	14,6%
WS 85/86	7.244	1.469	20,3%	5.438	75,1%	728	10,0%	1.078	14,9%
WS 86/87	7.242	1.542	21,3%	5.279	72,9%	762	10,5%	1.201	16,6%
WS 87/88	7.746	1.756	22,7%	5.442	70,3%	942	12,2%	1.362	17,6%
WS 88/89	8.147	1.864	22,9%	5.692	69,9%	888	10,9%	1.567	19,2%
WS 89/90	8.742	2.170	24,8%	6.275	71,8%	868	9,9%	1.599	18,3%
WS 90/91	9.770	2.595	26,6%	7.302	74,7%	814	8,3%	1.654	16,9%
WS 91/92	10.381	2.649	25,5%	7.903	76,1%	877	8,4%	1.601	15,4%
WS 92/93	10.777	2.355	21,9%	8.166	75,8%	996	9,2%	1.615	15,0%
WS 93/94	11.324	2.383	21,0%	8.472	74,8%	1.113	9,8%	1.739	15,4%
WS 94/95	11.551	2.287	19,8%	8.424	72,9%	1.238	10,7%	1.889	16,4%
WS 95/96	11.564	2.351	20,3%	8.228	71,2%	1.390	12,0%	1.946	16,8%
WS 96/97	11.490	2.435	21,2%	7.993	69,6%	1.428	12,4%	2.069	18,0%
WS 97/98	11.415	2.429	21,3%	8.006	70,1%	1.279	11,2%	2.130	18,7%
WS 98/99	11.077	2.305	20,8%	7.777	70,2%	1.272	11,5%	2.028	18,3%
WS 99/00	11.045	2.522	22,8%	7.973	72,2%	1.068	9,7%	2.004	18,1%
WS 00/01	11.337	2.861	25,2%	8.420	74,3%	1.125	9,9%	1.792	15,8%
WS 01/02	11.867	3.239	27,3%	9.105	76,7%	1.169	9,9%	1.593	13,4%
WS 02/03	12.660	3.408	26,9%	9.994	78,9%	1.132	8,9%	1.534	12,1%
WS 03/04	13.082	3.185	24,3%	10.489	80,2%	1.100	8,4%	1.493	11,4%
WS 04/05	13.328	3.367	25,3%	10.961	82,2%	1.233	9,3%	1.134	8,5%
WS 05/06	13.755	3.205	23,3%	11.143	81,0%	1.431	10,4%	1.181	8,6%
WS 06/07	13.933	3.134	22,5%	11.100	79,7%	1.549	11,1%	1.284	9,2%
WS 07/08	13.982	3.265	23,4%	10.948	78,3%	1.717	12,3%	1.317	9,4%
WS 08/09	14.639	4.075	27,8%	11.568	79,0%	1.714	11,7%	1.357	9,3%
WS 09/10	14.612	3.322	22,7%	11.324	77,5%	1.817	12,4%	1.471	10,1%
WS 10/11	14.931	3.717	24,9%	11.498	77,0%	1.827	12,2%	1.606	10,8%
WS 11/12	15.280	4.214	27,6%	11.901	77,9%	1.686	11,0%	1.693	11,1%
WS 12/13	15.165	3.939	26,0%	11.937	78,7%	1.379	9,1%	1.849	12,2%
WS 13/14	14.909	3.935	26,4%	12.377	83,0%	738	5,0%	1.794	12,0%
WS 14/15	14.484	4.100	28,3%	12.450	86,0%	490	3,4%	1.544	10,7%

I.1.1. Entwicklung der Zahl der Studierenden

Bild 4 - 1

Tabelle:
im 1. Studienfach gesamt und nach Abschluss

	WS 10/11	in %	WS 11/12	in %	WS 12/13	in %	WS 13/14	in %	WS 14/15	in %
Bachelor Kernfach	3.706	24,8%	4.282	28,0%	4.189	27,6%	4.177	28,0%	4.231	29,2%
Bachelor mit zwei Fächern	1.413	9,5%	1.737	11,4%	1.885	12,4%	1.887	12,7%	1.834	12,7%
Bachelor Lehramt	1.391	9,3%	1.747	11,4%	1.766	11,6%	1.747	11,7%	1.588	11,0%
1. jur. Staatsexamen	1.529	10,2%	1.694	11,1%	1.912	12,6%	2.059	13,8%	2.174	15,0%
Master Kernfach	201	1,3%	495	3,2%	1.026	6,8%	1.351	9,1%	1.568	10,8%
Master mit zwei Fächern	19	0,1%	43	0,3%	107	0,7%	150	1,0%	160	1,1%
Master Lehramt Gymnasium			51	0,3%	239	1,6%	422	2,8%	464	3,2%
Master Lehramt Realschule Plus			7	0,0%	48	0,3%	51	0,3%	52	0,4%
Lehramt Realschule	120	0,8%	79	0,5%	33	0,2%	21	0,1%	11	0,1%
Lehramt Gymnasium	1.225	8,2%	986	6,5%	748	4,9%	492	3,3%	275	1,9%
Magisterprüfung	1.822	12,2%	1.393	9,1%	1.075	7,1%	775	5,2%	558	3,9%
Diplomprüfung	2.259	15,1%	1.468	9,6%	868	5,7%	447	3,0%	264	1,8%
Promotion mit Abschluss	309	2,1%	300	2,0%	287	1,9%	296	2,0%	269	1,9%
Promotion ohne Abschluss	113	0,8%	89	0,6%	65	0,4%	61	0,4%	49	0,3%
Erweiterungsprüfung LA Realschulen Plus	7	0,0%	5	0,0%	3	0,0%	3	0,0%	4	0,0%
Erweiterungsprüfung LA Gymnasien	38	0,3%	40	0,3%	39	0,3%	43	0,3%	50	0,3%
Magister, Aufbaustudium	32	0,2%	11	0,1%	2	0,0%	2	0,0%	1	0,0%
Ergänzungs-/Zusatzprüfung	346	2,3%	364	2,4%	366	2,4%	374	2,5%	405	2,8%
Sonstiger Abschluss	31	0,2%	33	0,2%	34	0,2%	42	0,3%	41	0,3%
Abschluss außerhalb des Bundesgebietes	370	2,5%	456	3,0%	473	3,1%	509	3,4%	486	3,4%
Gesamt	14.931	100,0%	15.280	100,0%	15.165	100,0%	14.909	100,0%	14.484	100,0%

I.1.1. Entwicklung der Zahl der Studierenden

Tabelle:
im 1. Studienfach gesamt und nach Abschluss

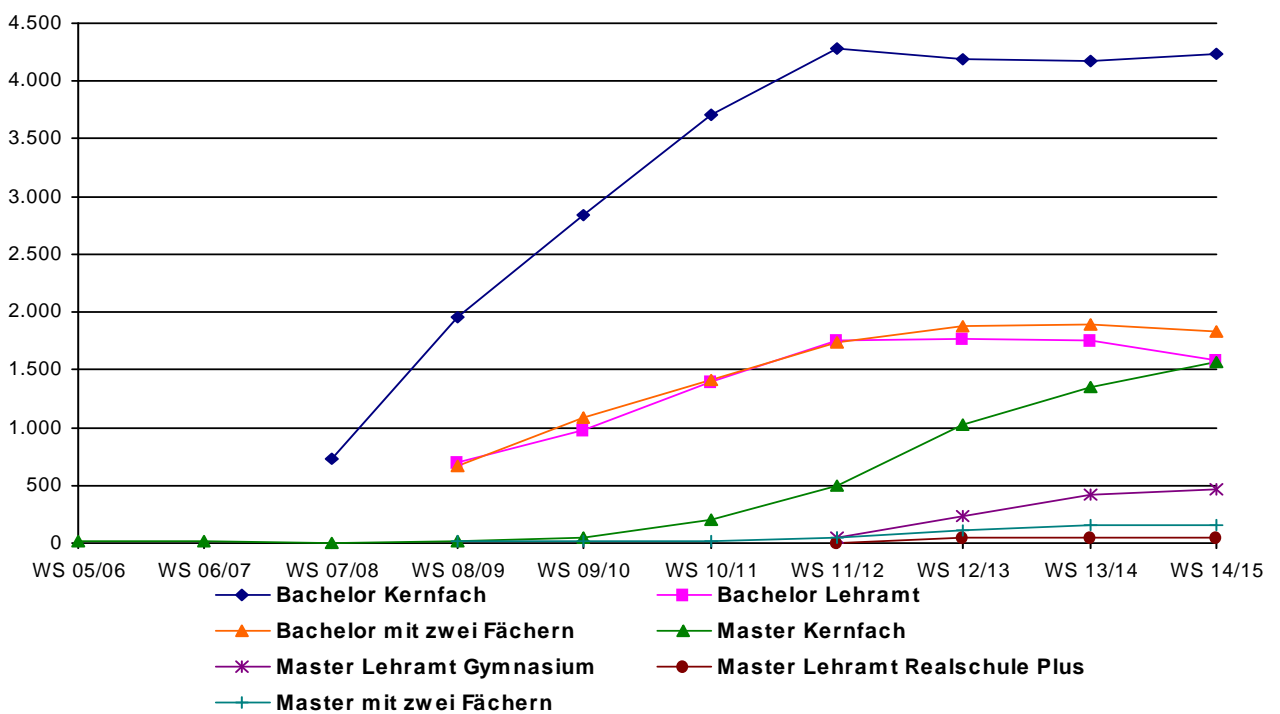
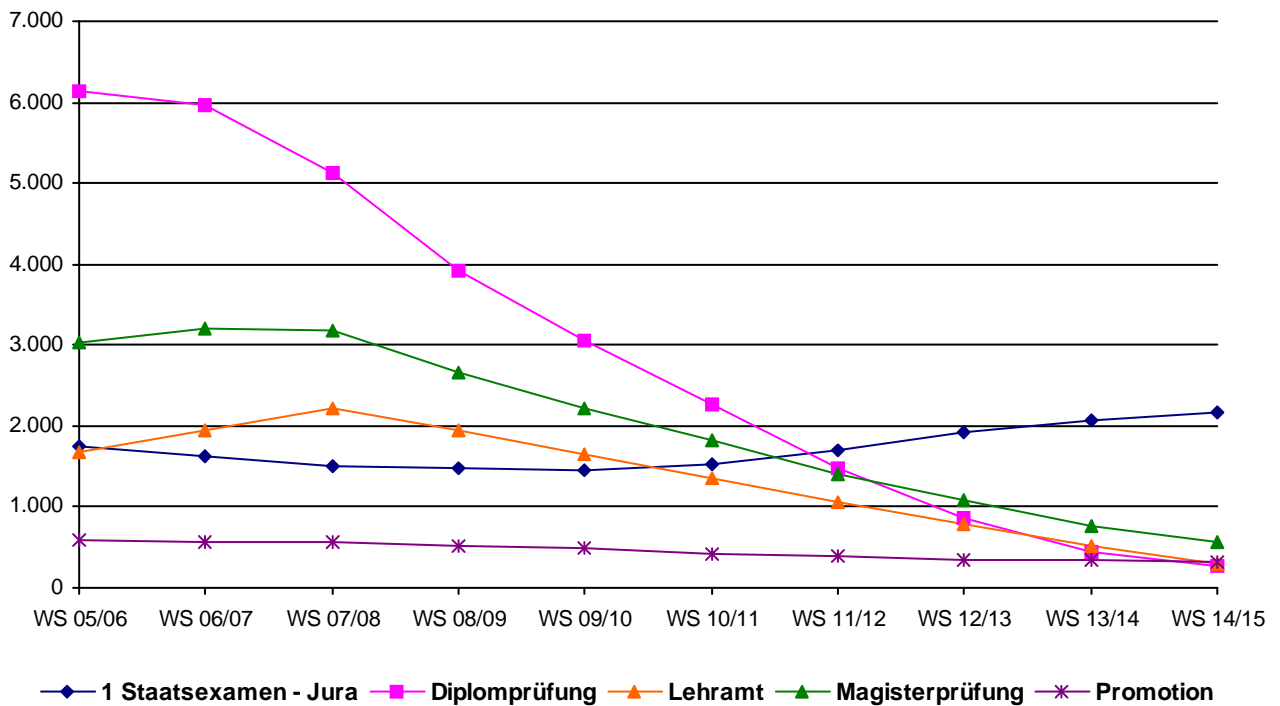

I.1.1. Entwicklung der Zahl der Studierenden

Tabelle + Graphik:
im 1. Studienfach nach Fächergruppen

	WS 10/11	WS 11/12	WS 12/13	WS 13/14	WS 14/15	in %
Sprachwissenschaften	3.902	3.918	3.851	3.664	3.406	23,5%
sonstige Kulturwissenschaften	3.289	3.180	3.158	3.086	3.139	21,7%
Sprach- und Kulturwissenschaften gesamt	7.191	7.098	7.009	6.750	6.545	45,2%
Politikwissenschaften	839	844	771	712	669	4,6%
Sozialwissenschaften	735	766	771	785	781	5,4%
Rechtswissenschaften	1.538	1.688	1.893	2.032	2.133	14,7%
Wirtschaftswissenschaften	1.802	2.134	2.158	2.129	2.007	13,9%
Recht-, Wirtschafts- und Sozialwissenschaften gesamt	4.914	5.432	5.593	5.658	5.590	38,6%
Mathematik, Informatik, Wirtschaftsinformatik	861	913	894	977	937	6,5%
Geowissenschaften /Geographie	1.739	1.602	1.432	1.317	1.239	8,6%
Mathematik, Naturwissenschaften gesamt	2.600	2.515	2.326	2.294	2.176	15,0%
Kunstgeschichte	226	235	237	207	173	1,2%
Kunst und Kunstwissenschaften gesamt	226	235	237	207	173	1,2%
Gesamt	14.931	15.280	15.165	14.909	14.484	100,0%

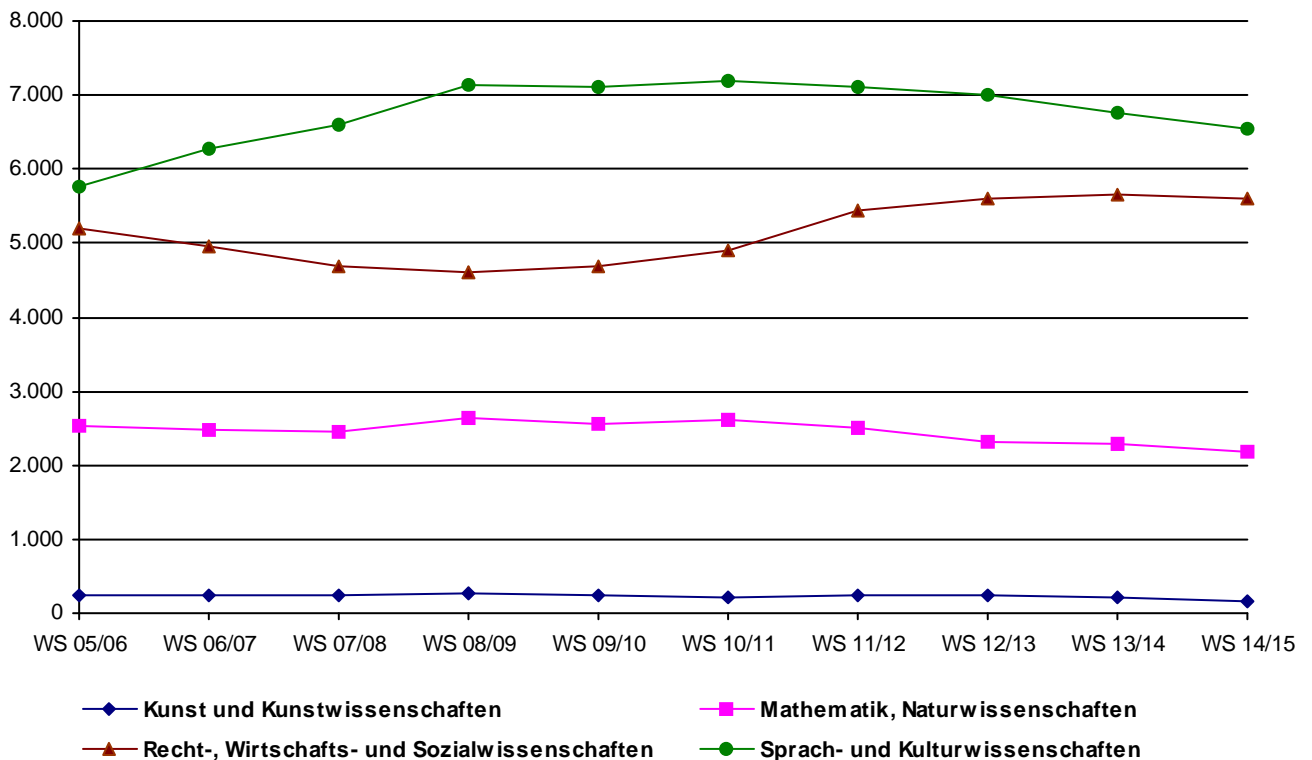

I.1.1. Entwicklung der Zahl der Studierenden

Tabelle:
im 1. Studienfach nach Lehreinheiten

	WS 10/11	WS 11/12	WS 12/13	WS 13/14	WS 14/15	in %
Pädagogik	1.103					
Erziehungswissenschaft		1.029	935	905	968	6,7%
Bildungswissenschaften					2	0,0%
Philosophie	178	186	193	219	201	1,4%
Psychologie	1.042	994	1.048	1.071	1.144	7,9%
Psychobiologie (Forschungsinstitut)	20	16	12	12	12	0,1%
Pflegewissenschaften					27	0,2%
Fachbereich I gesamt	2.343	2.225	2.188	2.207	2.354	16,3%
Germanistik	1.359	1.392	1.333	1.270	1.144	7,9%
Anglistik	903	908	881	850	740	5,1%
Romanistik	378	356	321	285	249	1,7%
Klassische Philologie	104	107	108	100	85	0,6%
Slavistik/Russisch	59	66	70	59	58	0,4%
Sinologie	186	181	166	145	129	0,9%
Japanologie	313	300	299	270	256	1,8%
Phonetik	64	54	38	29	25	0,2%
Computerlinguistik und Digital Humanities	50	49	45	51	60	0,4%
Medienwissenschaft	219	235	255	233	239	1,7%
Fachbereich II gesamt	3.635	3.648	3.516	3.292	2.985	20,6%
Geschichte	638	623	661	607	548	3,8%
Politikwissenschaft	839	844	771	712	669	4,6%
Klassische Archäologie	86	89	107	106	91	0,6%
Ägyptologie	16	18	13	8	8	0,1%
Kunstgeschichte	226	235	237	207	173	1,2%
Papyrologie	7	5	6	5	3	0,0%
Fachbereich III gesamt	1.812	1.814	1.795	1.645	1.492	10,3%
BWL	1.436	1.792	1.703	1.587	1.555	10,7%
Soziologie	735	766	771	785	781	5,4%
VWL	334	332	453	542	452	3,1%
<u>WiSo gesamt</u>	<u>2.505</u>	<u>2.890</u>	<u>2.927</u>	<u>2.914</u>	<u>2.788</u>	<u>19,2%</u>
Mathematik	475	519	513	534	494	3,4%
Informatik	239	236	217	234	240	1,7%
Wirtschaftsinformatik	147	158	164	209	203	1,4%
Fachbereich IV gesamt	3.366	3.803	3.821	3.891	3.725	25,7%
Rechtswissenschaft	1.538	1.688	1.893	2.032	2.133	14,7%
Fachbereich V gesamt	1.538	1.688	1.893	2.032	2.133	14,7%
Geographie	875	792	669	575	486	3,4%
Geowissenschaften	838	776	747	731	747	5,2%
Fachbereich VI gesamt	1.713	1.568	1.416	1.306	1.233	8,5%
sonst. Studienangebot gesamt	524	534	536	536	562	3,9%
Gesamt	14.931	15.280	15.165	14.909	14.484	100,0%

I.1.1. Entwicklung der Zahl der Studierenden

Tabelle:
im 1. Studienfach nach Lehreinheiten,
absolut, weiblich, Anteil ausländischer Studierender und nach regionaler Herkunft
(Wohnortprinzip = Heimatanschrift der Studierenden)

	WS 14/15	in %	davon weiblich	davon Ausländer	davon Rheinland - Pfalz	davon Region Trier
Erziehungswissenschaft	968	6,7%	80,7%	5,7%	52,2%	34,0%
Bildungswissenschaften	2	0,0%	50,0%	50,0%	100,0%	100,0%
Philosophie	201	1,4%	47,3%	11,4%	54,7%	37,3%
Psychologie	1.144	7,9%	77,9%	6,6%	30,3%	21,2%
Psychobiologie (Forschungsinstitut)	12	0,1%	75,0%	41,7%	25,0%	16,7%
Pflegewissenschaften	27	0,2%	85,2%	3,7%	88,9%	81,5%
Fachbereich I gesamt	2.354	16,3%	76,5%	6,8%	42,1%	28,5%
Germanistik	1.144	7,9%	70,4%	17,9%	54,6%	36,6%
Anglistik	740	5,1%	68,2%	9,5%	56,4%	35,9%
Romanistik	249	1,7%	79,9%	12,9%	47,4%	35,3%
Klassische Philologie	85	0,6%	62,4%	3,5%	65,9%	25,9%
Slavistik/Russisch	58	0,4%	79,3%	43,1%	55,2%	44,8%
Sinologie	129	0,9%	54,3%	11,6%	45,0%	31,0%
Japanologie	256	1,8%	57,0%	11,3%	48,4%	33,6%
Phonetik	25	0,2%	76,0%	8,0%	44,0%	36,0%
Computerlinguistik und Digital Humanities	60	0,4%	50,0%	25,0%	50,0%	36,7%
Medienwissenschaft	239	1,7%	72,8%	11,7%	49,0%	34,3%
Fachbereich II gesamt	2.985	20,6%	68,6%	14,2%	53,2%	35,5%
Geschichte	548	3,8%	38,5%	9,5%	53,6%	35,4%
Politikwissenschaft	669	4,6%	32,3%	7,6%	47,7%	29,3%
Klassische Archäologie	91	0,6%	51,6%	8,8%	49,5%	39,6%
Ägyptologie	8	0,1%	87,5%	37,5%		
Kunstgeschichte	173	1,2%	89,0%	19,7%	54,9%	40,5%
Papyrologie	3	0,0%	100,0%	33,3%	66,7%	66,7%
Fachbereich III gesamt	1.492	10,3%	42,8%	10,0%	50,6%	33,4%
BWL	1.555	10,7%	45,5%	10,7%	60,1%	35,0%
Soziologie	781	5,4%	58,8%	8,1%	51,6%	32,1%
VWL	452	3,1%	35,0%	23,9%	56,4%	39,8%
<u>WiSo gesamt</u>	<u>2.788</u>	<u>19,2%</u>	<u>47,5%</u>	<u>12,1%</u>	<u>57,1%</u>	<u>35,0%</u>
Mathematik	494	3,4%	41,9%	7,9%	66,8%	51,4%
Informatik	240	1,7%	19,2%	18,3%	75,4%	64,2%
Wirtschaftsinformatik	203	1,4%	15,8%	15,3%	73,9%	54,2%
Fachbereich IV gesamt	3.725	25,7%	43,2%	12,1%	60,5%	40,1%
Rechtswissenschaft	2.133	14,7%	55,1%	7,6%	46,3%	27,2%
Fachbereich V gesamt	2.133	14,7%	55,1%	7,6%	46,3%	27,2%
Geographie	486	3,4%	52,3%	4,9%	48,1%	31,5%
Geowissenschaften	747	5,2%	52,2%	14,1%	51,3%	36,5%
Fachbereich VI gesamt	1.233	8,5%	52,2%	10,5%	50,0%	34,5%
sonst. Studienangebot gesamt	562	3,9%	65,8%	15,1%	65,5%	48,4%
Gesamt	14.484	100,0%	57,2%	10,8%	52,2%	34,5%

I.1.1. Entwicklung der Zahl der Studierenden

Tabelle:
Entwicklung der regionalen Herkunft der Studierenden
(Wohnortprinzip = Heimatanschrift der Studierenden)

	WS 10/11	in %	WS 11/12	in %	WS 12/13	in %	WS 13/14	in %	WS 14/15	in %
Rheinland-Pfalz	7.972	53,4%	8.141	53,3%	8.021	52,9%	7.934	53,2%	7.559	52,2%
<i>Trier und Saarburg</i>	3.971	26,6%	3.914	25,6%	3.831	25,3%	3.917	26,3%	3.791	26,2%
<i>restl. Region Trier</i>	1.257	8,4%	1.273	8,3%	1.283	8,5%	1.252	8,4%	1.211	8,4%
<i>Koblenz, Neuwied und Mayen</i>	655	4,4%	736	4,8%	712	4,7%	671	4,5%	625	4,3%
<i>restl. Rheinland-Pfalz</i>	2.089	14,0%	2.218	14,5%	2.195	14,5%	2.094	14,0%	1.932	13,3%
Bayern	224	1,5%	222	1,5%	213	1,4%	194	1,3%	180	1,2%
Brandenburg	61	0,4%	53	0,3%	50	0,3%	37	0,2%	36	0,2%
Berlin	110	0,7%	117	0,8%	112	0,7%	104	0,7%	91	0,6%
Bremen	23	0,2%	20	0,1%	21	0,1%	16	0,1%	13	0,1%
Baden-Württemberg	623	4,2%	644	4,2%	598	3,9%	562	3,8%	549	3,8%
Hamburg	47	0,3%	49	0,3%	53	0,3%	49	0,3%	48	0,3%
Hessen	326	2,2%	325	2,1%	299	2,0%	276	1,9%	305	2,1%
Mecklenburg-Vorpommern	40	0,3%	39	0,3%	37	0,2%	30	0,2%	30	0,2%
Niedersachsen	361	2,4%	374	2,4%	350	2,3%	300	2,0%	271	1,9%
Nordrhein-Westfalen	1.753	11,7%	1.980	13,0%	2.207	14,6%	2.321	15,6%	2.475	17,1%
Saarland	1.976	13,2%	2.014	13,2%	1.984	13,1%	2.018	13,5%	1.975	13,6%
Schleswig-Holstein	106	0,7%	117	0,8%	115	0,8%	100	0,7%	83	0,6%
Sachsen	71	0,5%	54	0,4%	53	0,3%	49	0,3%	35	0,2%
Sachsen-Anhalt	36	0,2%	39	0,3%	33	0,2%	24	0,2%	17	0,1%
Thüringen	64	0,4%	51	0,3%	42	0,3%	43	0,3%	35	0,2%
Außerhalb des Bundesgebietes	1.138	7,6%	1.041	6,8%	977	6,4%	852	5,7%	782	5,4%
Gesamt	14.931	100,0%	15.280	100,0%	15.165	100,0%	14.909	100,0%	14.484	100,0%

I.1.2. Studierendenbestand im Basisjahr

Tabelle:
Studierende und Studienfälle (A-B-C Fächereinschreibung) im Basisjahr nach
1. Studienfach und Lehreinheit

	absolut	in %	sonst. A- Fach	B-Fach	C-Fach	Summe ABC-Fach	in %	Relation in % 1. Fach/Summe
Erziehungswissenschaft	968	6,7%	35	143	33	1.179	4,9%	82,1%
Bildungswissenschaften	2	0,0%	2	14	2.338	2.356	9,7%	0,1%
Philosophie	201	1,4%	66	555	14	836	3,4%	24,0%
Psychologie	1.144	7,9%	22	27	17	1.210	5,0%	94,5%
Psychobiologie (Forschungsinstitut)	12	0,1%				12	0,0%	100,0%
Pflegewissenschaften	27	0,2%				27	0,1%	100,0%
Fachbereich I gesamt	2.354	16,3%	125	739	2.402	5.620	23,2%	41,9%
Germanistik	1.144	7,9%	190	662	27	2.023	8,3%	56,5%
Anglistik	740	5,1%	100	534	18	1.392	5,7%	53,2%
Romanistik	249	1,7%	59	382	26	716	2,9%	34,8%
Klassische Philologie	85	0,6%	40	100	6	231	1,0%	36,8%
Slavistik/Russisch	58	0,4%	8	56	4	126	0,5%	46,0%
Sinologie	129	0,9%	5	85	5	224	0,9%	57,6%
Japanologie	256	1,8%	10	88	2	356	1,5%	71,9%
Phonetik	25	0,2%		32	1	58	0,2%	43,1%
Computerlinguistik und Digital Humaniti	60	0,4%	10	22	2	94	0,4%	63,8%
Medienwissenschaft	239	1,7%	16	119	12	386	1,6%	61,9%
Fachbereich II gesamt	2.985	20,6%	438	2.080	103	5.606	23,1%	53,2%
Geschichte	548	3,8%	74	759	16	1.397	5,8%	39,2%
Politikwissenschaft	669	4,6%	66	487	21	1.243	5,1%	53,8%
Klassische Archäologie	91	0,6%	4	79	11	185	0,8%	49,2%
Ägyptologie	8	0,1%	1	14	1	24	0,1%	33,3%
Kunstgeschichte	173	1,2%	7	98	9	287	1,2%	60,3%
Papyrologie	3	0,0%		1	1	5	0,0%	60,0%
Fachbereich III gesamt	1.492	10,3%	152	1.438	59	3.141	12,9%	47,5%
BWL	1.555	10,7%	74	27	7	1.663	6,9%	93,5%
Soziologie	781	5,4%	36	236	32	1.085	4,5%	72,0%
WWL	452	3,1%	55	96	3	606	2,5%	74,6%
WiSo gesamt	2.788	19,2%	165	359	42	3.354	13,8%	83,1%
Mathematik	494	3,4%	75	90		659	2,7%	75,0%
Informatik	240	1,7%	8	41	5	294	1,2%	81,6%
Wirtschaftsinformatik	203	1,4%	5			208	0,9%	97,6%
Fachbereich IV gesamt	3.725	25,7%	253	490	47	4.515	18,6%	82,5%
Rechtswissenschaft	2.133	14,7%	19	134	6	2.292	9,4%	93,1%
Fachbereich V gesamt	2.133	14,7%	19	134	6	2.292	9,4%	93,1%
Geographie	486	3,4%	64	269		819	3,4%	59,3%
Geowissenschaften	747	5,2%	94	70	1	912	3,8%	81,9%
Fachbereich VI gesamt	1.233	8,5%	158	339	1	1.731	7,1%	71,2%
sonst. Studienangebot gesamt	562	3,9%	578	226	2	1.368	5,6%	41,1%
Gesamt	14.484	100,0%	1.723	5.446	2.620	24.273	100,0%	59,7%

Tabelle:

1. + 2. Hochschul- und Fachsemester im 1. Studienfach und alle Studienfälle mit Vollzeitstudierendenäquivalenten, jeweils nach Studienfach und Abschluss

Fachbereich I

Erziehungswissenschaft			im 1. Studienfach		alle Studienfälle			
			1. + 2. HS	1. + 2. FS	Gesamt	VZSÄ Ges.	in Regelstud.	VZSÄ RSZ
Erziehungswissenschaft	Magister Artium	HF	0	0	28	14,00	0	
	Magister Artium	NF	0	0	42	10,50	0	
	Promotion mit Abschluss		0	0	4		4	
	Diplomprüfung		0	0	40	40,00	0	
	Bachelor mit zwei Fächern	NF	0	0	38	12,54	7	2,31
	Bachelor Kernfach		4	8	200	200,00	35	35,00
	Keine Abschlussprüfung		0	0	3		3	
Organisation des Sozialen	Master mit zwei Fächern	NF	0	0	8	2,64	8	2,64
	Master Kernfach		1	39	128	128,00	126	126,00
Organisation von Wissen	Master mit zwei Fächern	NF	0	0	14	4,62	0	
	Master Kernfach		0	1	92	92,00	4	4,00
Sozial- und Organisationspädagogik	Bachelor mit zwei Fächern	NF	0	0	44	14,52	44	14,52
	Bachelor Kernfach		231	290	536	536,00	536	536,00
	Keine Abschlussprüfung		0	0	2		2	
			236	338	1.179	1.054,82	769	720,47

Bildungswissenschaften			im 1. Studienfach		alle Studienfälle			
			1. + 2. HS	1. + 2. FS	Gesamt	VZSÄ Ges.	in Regelstud.	VZSÄ RSZ
Bildungswissenschaften	Bachelor Lehramt	HF	0	0	1.590	318,00	1.058	211,60
	Master Lehramt Realschule Plus	HF	0	0	84	30,24	66	23,76
	Master Lehramt Gymnasium	HF	0	0	669	107,04	466	74,56
	Keine Abschlussprüfung		1	1	13		13	
			1	1	2.356	455,28	1.603	309,92

Philosophie			im 1. Studienfach		alle Studienfälle			
			1. + 2. HS	1. + 2. FS	Gesamt	VZSÄ Ges.	in Regelstud.	VZSÄ RSZ
Ethik - Philosophie	Bachelor Lehramt	HF	9	20	324	129,60	231	92,40
	Erweiterungsprüfung LA Gymnasien		0	0	34		34	
	Erweiterungsprüfung LA Realschulen Plus		0	0	3		3	
	Master Lehramt Realschule Plus	HF	0	0	18	5,76	12	3,84
	Master Lehramt Gymnasium	HF	0	3	86	36,12	61	25,62
	Keine Abschlussprüfung		1	1	5		5	
Philosophie	Magister Artium	HF	0	0	60	30,00	0	
	Magister Artium	NF	0	0	13	3,25	0	
	Promotion mit Abschluss		0	1	11		11	
	Promotion ohne Abschluss		0	0	4		4	
	Lehramt Gymnasium	HF	0	0	39	19,50	0	
	Erweiterungsprüfung LA Gymnasien		0	0	17		17	
	Bachelor mit zwei Fächern	HF	9	14	60	40,20	43	28,81
	Bachelor mit zwei Fächern	NF	0	0	129	42,57	91	30,03
	Master mit zwei Fächern	HF	1	4	13	8,71	11	7,37
	Master mit zwei Fächern	NF	0	0	12	3,96	8	2,64
		Keine Abschlussprüfung		4	4	8		8
			24	47	836	319,67	539	190,71

Psychologie			im 1. Studienfach		alle Studienfälle				
			1. + 2. HS	1. + 2. FS	Gesamt	VZSÄ Ges.	in Regelstud.	VZSÄ RSZ	
Psychologie	Magister Artium	HF	0	0	10	5,00	0		
	Magister Artium	NF	0	0	32	8,00	0		
	Promotion mit Abschluss		0	2	17		17		
	Promotion ohne Abschluss		0	0	1		1		
	Diplomprüfung		0	0	25	25,00	0		
	Bachelor Kernfach		229	259	721	721,00	577	577,00	
	Master Kernfach		2	165	388	388,00	320	320,00	
		Keine Abschlussprüfung		10	12	16		16	
				241	438	1.210	1.147,00	931	897,00

Psychobiologie (Forschungsinstitut)			im 1. Studienfach		alle Studienfälle			
			1. + 2. HS	1. + 2. FS	Gesamt	VZSÄ Ges.	in Regelstud.	VZSÄ RSZ
Psychobiologie	Promotion mit Abschluss		1	1	12		12	
			1	1	12		12	

Pflegerwissenschaften			im 1. Studienfach		alle Studienfälle			
			1. + 2. HS	1. + 2. FS	Gesamt	VZSÄ Ges.	in Regelstud.	VZSÄ RSZ
Klinische Pflege	Bachelor Kernfach		23	27	27	27,00	27	27,00
			23	27	27	27,00	27	27,00

Fachbereich I gesamt 526 852 5.620 3.003,77 3.881 2.145,10

Tabelle:

1. + 2. Hochschul- und Fachsemester im 1. Studienfach und alle Studienfälle mit Vollzeitstudierendenäquivalenten, jeweils nach Studienfach und Abschluss

Fachbereich II

Germanistik			im 1. Studienfach		alle Studienfälle			
			1. + 2. HS	1. + 2. FS	Gesamt	VZSÄ Ges.	in Regelstud.	VZSÄ RSZ
Deutsch als Fremdsprache	Magister Artium	NF	0	0	22	5,50	0	
	Promotion mit Abschluss		0	0	1		1	
	Promotion ohne Abschluss		0	0	2		2	
	Bachelor mit zwei Fächern	NF	0	0	98	32,34	69	22,77
	Keine Abschlussprüfung		0	0	3		3	
Germanistik	Magister Artium	HF	0	0	98	49,00	1	0,50
	Magister Artium	NF	0	0	23	5,75	0	
	Promotion mit Abschluss		2	4	30		30	
	Promotion ohne Abschluss		0	1	17		17	
	Lehramt Realschule	HF	0	0	5	2,50	0	
	Lehramt Gymnasium	HF	0	0	101	50,50	0	
	Bachelor Lehramt	HF	94	121	695	278,00	484	193,60
	Erweiterungsprüfung LA Gymnasien		0	2	63		63	
	Erweiterungsprüfung LA Realschulen Plus		0	0	4		4	
	Master Lehramt Realschule Plus	HF	0	3	51	16,32	40	12,80
	Master Lehramt Gymnasium	HF	0	24	283	118,86	197	82,74
	Bachelor mit zwei Fächern	HF	36	55	173	115,91	125	83,75
	Bachelor mit zwei Fächern	NF	0	0	113	37,29	83	27,39
	Master mit zwei Fächern	HF	2	7	31	20,77	21	14,07
	Master mit zwei Fächern	NF	0	0	19	6,27	13	4,29
	Master Kernfach		11	19	34	34,00	34	34,00
Keine Abschlussprüfung		84	88	135		135		
Interkulturelle Gender Studies	Master mit zwei Fächern	NF	0	0	22	7,26	13	4,29
			229	324	2.023	780,27	1.335	480,20
Anglistik			im 1. Studienfach		alle Studienfälle			
			1. + 2. HS	1. + 2. FS	Gesamt	VZSÄ Ges.	in Regelstud.	VZSÄ RSZ
Englisch	Magister Artium	HF	0	0	68	34,00	0	
	Magister Artium	NF	0	0	32	8,00	0	
	Promotion mit Abschluss		0	1	11		11	
	Promotion ohne Abschluss		0	0	6		6	
	Lehramt Realschule	HF	0	0	4	2,00	0	
	Lehramt Gymnasium	HF	0	0	101	50,50	1	0,50
	Bachelor Lehramt	HF	31	44	446	178,40	315	126,00
	Erweiterungsprüfung LA Gymnasien		0	0	20		20	
	Erweiterungsprüfung LA Realschulen Plus		0	0	3		3	
	Master Lehramt Realschule Plus	HF	0	5	19	6,08	12	3,84
	Master Lehramt Gymnasium	HF	0	23	187	78,54	119	49,98
Keine Abschlussprüfung		2	2	6		6		
English Language and Linguistics	Bachelor mit zwei Fächern	NF	0	0	98	32,34	80	26,40
	Keine Abschlussprüfung		0	0	1		1	
English Language and Literature	Bachelor mit zwei Fächern	NF	0	0	130	42,90	92	30,36
English Language, Linguistics and Literature	Bachelor mit zwei Fächern	HF	29	41	178	119,26	134	89,78
	Keine Abschlussprüfung		8	8	33		33	
English Linguistics	Master mit zwei Fächern	HF	0	2	15	10,05	11	7,37
	Master mit zwei Fächern	NF	0	0	11	3,63	7	2,31
English Literature	Master mit zwei Fächern	HF	0	1	3	2,01	3	2,01
	Master mit zwei Fächern	NF	0	0	6	1,98	5	1,65
English Literature and Media	Master Kernfach		0	2	10	10,00	10	10,00
North American Studies	Master Kernfach		0	0	4	4,00	1	1,00
			70	129	1.392	583,69	870	351,20

Tabelle:

1. + 2. Hochschul- und Fachsemester im 1. Studienfach und alle Studienfälle mit Vollzeitstudierendenäquivalenten, jeweils nach Studienfach und Abschluss

Fachbereich II

Romanistik			im 1. Studienfach		alle Studienfälle			
			1. + 2. HS	1. + 2. FS	Gesamt	VZSÄ Ges.	in Regelstud.	VZSÄ RSZ
Französisch	Magister Artium	HF	0	0	16	8,00	0	
	Magister Artium	NF	0	0	13	3,25	0	
	Promotion mit Abschluss		0	1	5		5	
	Lehramt Realschule	HF	0	0	1	0,50	0	
	Lehramt Gymnasium	HF	0	0	30	15,00	0	
	Bachelor Lehramt	HF	17	21	127	50,80	101	40,40
	Erweiterungsprüfung LA Gymnasien		0	1	13		13	
	Erweiterungsprüfung LA Realschulen Plus		0	0	1		1	
	Master Lehramt Realschule Plus	HF	0	0	2	0,64	1	0,32
	Master Lehramt Gymnasium	HF	0	2	41	17,22	26	10,92
	Bachelor mit zwei Fächern	HF	2	7	19	12,73	11	7,37
	Bachelor mit zwei Fächern	NF	0	0	51	16,83	39	12,87
	Master mit zwei Fächern	HF	0	0	1	0,67	0	
	Master mit zwei Fächern	NF	0	0	6	1,98	4	1,32
	Keine Abschlussprüfung		2	2	15		15	
Italienisch	Magister Artium	HF	0	0	9	4,50	0	
	Magister Artium	NF	0	0	5	1,25	0	
	Promotion mit Abschluss		0	0	3		3	
	Promotion ohne Abschluss		0	0	2		2	
	Lehramt Gymnasium	HF	0	0	11	5,50	0	
	Bachelor Lehramt	HF	2	3	7	2,80	5	2,00
	Erweiterungsprüfung LA Gymnasien		0	0	10		10	
	Master Lehramt Gymnasium	HF	0	0	5	2,10	3	1,26
	Bachelor mit zwei Fächern	HF	0	1	3	2,01	3	2,01
	Bachelor mit zwei Fächern	NF	0	0	7	2,31	6	1,98
	Master mit zwei Fächern	HF	0	1	1	0,50	1	0,50
	Master mit zwei Fächern	NF	0	0	2	0,66	1	0,33
Keine Abschlussprüfung		0	0	4		4		
Portugiesische Philologie	Magister Artium	HF	0	0	1	0,50	0	
	Magister Artium	NF	0	0	2	0,50	0	
Romanische Philologie	Promotion ohne Abschluss		0	0	2		2	
	Master Kernfach		0	0	1	1,00	1	1,00
	Keine Abschlussprüfung		0	0	2		2	
Spanisch	Magister Artium	HF	0	0	23	11,50	1	0,50
	Magister Artium	NF	0	0	22	5,50	0	
	Promotion mit Abschluss		0	1	2		2	
	Promotion ohne Abschluss		0	0	1		1	
	Lehramt Gymnasium	HF	0	0	27	13,50	0	
	Bachelor Lehramt	HF	5	5	102	40,80	77	30,80
	Erweiterungsprüfung LA Gymnasien		0	0	18		18	
	Master Lehramt Gymnasium	HF	0	4	44	18,48	31	13,02
	Bachelor mit zwei Fächern	HF	2	3	14	9,38	7	4,69
	Bachelor mit zwei Fächern	NF	0	0	34	11,22	26	8,58
	Master mit zwei Fächern	HF	0	0	1	0,67	1	0,67
	Master mit zwei Fächern	NF	0	0	3	0,99	1	0,33
	Keine Abschlussprüfung		2	2	7		7	
			32	54	716	263,29	431	140,87
Klassische Philologie			im 1. Studienfach		alle Studienfälle			
			1. + 2. HS	1. + 2. FS	Gesamt	VZSÄ Ges.	in Regelstud.	VZSÄ RSZ
Griechisch	Magister Artium	HF	0	0	2	1,00	0	
	Promotion mit Abschluss		0	0	1		1	
	Promotion ohne Abschluss		0	0	2		2	
	Lehramt Gymnasium	HF	0	0	1	0,50	0	
	Bachelor Lehramt	HF	0	1	3	1,20	3	1,20
	Erweiterungsprüfung LA Gymnasien		0	0	17		17	
	Keine Abschlussprüfung		0	1	3		3	
Latein	Magister Artium	HF	0	0	1	0,50	0	
	Magister Artium	NF	0	0	3	0,75	0	
	Promotion mit Abschluss		0	1	5		5	
	Promotion ohne Abschluss		0	0	4		4	
	Lehramt Gymnasium	HF	0	0	30	15,00	0	
	Bachelor Lehramt	HF	11	12	90	36,00	60	24,00
	Erweiterungsprüfung LA Gymnasien		0	0	21		21	
	Master Lehramt Gymnasium	HF	0	3	46	19,32	37	15,54
Keine Abschlussprüfung		0	0	2		2		
			11	18	231	74,27	155	40,74

I.1.2. Studierendenbestand im Basisjahr

Tabelle:

1. + 2. Hochschul- und Fachsemester im 1. Studienfach und alle Studienfälle mit Vollzeitstudierendenäquivalenten, jeweils nach Studienfach und Abschluss

Fachbereich II

Slavistik/Russisch			im 1. Studienfach		alle Studienfälle			
			1. + 2. HS	1. + 2. FS	Gesamt	VZSÄ Ges.	in Regelstud.	VZSÄ RSZ
Russische Philologie	Lehramt Gymnasium	HF	0	0	4	2,00	0	
	Bachelor Lehramt	HF	1	1	15	6,00	10	4,00
	Erweiterungsprüfung LA Gymnasien		0	1	4		4	
	Master Lehramt Gymnasium	HF	0	0	2	0,84	0	
	Bachelor mit zwei Fächern	HF	2	4	21	14,07	11	7,37
	Bachelor mit zwei Fächern	NF	0	0	30	9,90	23	7,59
	Master mit zwei Fächern	HF	0	0	6	4,02	2	1,34
	Master mit zwei Fächern	NF	0	0	1	0,33	1	0,33
	Keine Abschlussprüfung		0	0	3		3	
Slavische Philologie	Magister Artium	HF	0	0	19	9,50	0	
	Magister Artium	NF	0	0	10	2,50	0	
	Promotion mit Abschluss		0	0	1		1	
	Promotion ohne Abschluss		0	1	6		6	
	Master mit zwei Fächern	HF	1	1	4	2,68	4	2,68
			4	8	126	51,84	65	23,31
Sinologie			im 1. Studienfach		alle Studienfälle			
			1. + 2. HS	1. + 2. FS	Gesamt	VZSÄ Ges.	in Regelstud.	VZSÄ RSZ
China - Kultur und Kommunikation	Master mit zwei Fächern	NF	0	0	8	2,64	3	0,99
	Master Kernfach		0	2	10	10,00	8	8,00
Kl. Chin. Philologie	Magister Artium	NF	0	0	22	5,50	0	
	Promotion mit Abschluss		0	0	1		1	
Moderne China-Studien	Bachelor mit zwei Fächern	HF	10	17	77	51,59	55	36,85
	Bachelor mit zwei Fächern	NF	0	0	34	11,22	26	8,58
	Keine Abschlussprüfung		2	2	3		3	
Sinologie	Magister Artium	HF	0	0	54	27,00	0	
	Magister Artium	NF	0	0	8	2,00	0	
	Promotion mit Abschluss		0	1	5		5	
	Promotion ohne Abschluss		0	0	1		1	
	Keine Abschlussprüfung		0	0	1		1	
			12	22	224	109,95	103	54,42
Japanologie			im 1. Studienfach		alle Studienfälle			
			1. + 2. HS	1. + 2. FS	Gesamt	VZSÄ Ges.	in Regelstud.	VZSÄ RSZ
Japanologie	Magister Artium	HF	0	0	71	35,50	0	
	Magister Artium	NF	0	0	4	1,00	0	
	Promotion mit Abschluss		0	0	5		5	
	Promotion ohne Abschluss		0	0	1		1	
	Bachelor mit zwei Fächern	HF	31	38	175	117,25	114	76,38
	Bachelor mit zwei Fächern	NF	0	0	61	20,13	39	12,87
	Master mit zwei Fächern	NF	0	0	9	2,97	5	1,65
	Master Kernfach		0	4	12	12,00	10	10,00
	Keine Abschlussprüfung		6	7	18		18	
			37	49	356	188,85	192	100,90
Phonetik			im 1. Studienfach		alle Studienfälle			
			1. + 2. HS	1. + 2. FS	Gesamt	VZSÄ Ges.	in Regelstud.	VZSÄ RSZ
Phonetik	Magister Artium	HF	0	0	25	12,50	0	
	Magister Artium	NF	0	0	2	0,50	0	
	Promotion mit Abschluss		0	1	4		4	
	Promotion ohne Abschluss		0	0	2		2	
	Bachelor mit zwei Fächern	NF	0	0	22	7,26	22	7,26
	Master Kernfach		0	2	3	3,00	3	3,00
			0	3	58	23,26	31	10,26
Computerlinguistik und Digital Humanities			im 1. Studienfach		alle Studienfälle			
			1. + 2. HS	1. + 2. FS	Gesamt	VZSÄ Ges.	in Regelstud.	VZSÄ RSZ
Computerlinguistik	Bachelor mit zwei Fächern	HF	4	5	19	12,73	14	9,38
	Bachelor mit zwei Fächern	NF	0	0	9	2,97	7	2,31
	Master mit zwei Fächern	HF	1	3	8	5,36	7	4,69
	Master mit zwei Fächern	NF	0	0	2	0,66	2	0,66
	Master Kernfach		0	6	15	15,00	15	15,00
	Keine Abschlussprüfung		2	0	4		4	
Digital Humanities	Master Kernfach		2	4	7	7,00	7	7,00
Ling.Datenverarbeitung	Magister Artium	HF	0	0	23	11,50	0	
	Magister Artium	NF	0	0	2	0,50	0	
	Promotion mit Abschluss		0	0	5		5	
			7	18	94	55,72	61	39,04

Tabelle:

1. + 2. Hochschul- und Fachsemester im 1. Studienfach und alle Studienfälle mit Vollzeitstudierendenäquivalenten, jeweils nach Studienfach und Abschluss

Fachbereich II

Medienwissenschaft			im 1. Studienfach		alle Studienfälle			
			1. + 2. HS	1. + 2. FS	Gesamt	VZSÄ Ges.	in Regelstud.	VZSÄ RSZ
Medien - Kommunikation - Gesellschaft	Bachelor mit zwei Fächern	HF	37	40	151	101,17	96	64,32
	Bachelor mit zwei Fächern	NF	0	0	93	30,69	61	20,13
	Bachelor Kernfach		13	16	22	22,00	22	22,00
	Keine Abschlussprüfung		2	3	9		9	
Medienwissenschaft	Magister Artium	HF	0	0	25	12,50	0	
	Magister Artium	NF	0	0	22	5,50	0	
	Promotion mit Abschluss		0	0	7		7	
	Promotion ohne Abschluss		0	0	3		3	
	Master mit zwei Fächern	HF	0	2	27	18,09	11	7,37
	Master mit zwei Fächern	NF	0	0	9	2,97	5	1,65
	Master Kernfach		1	7	17	17,00	17	17,00
	Keine Abschlussprüfung		0	0	1		1	
			53	68	386	209,92	232	132,47
<u>Fachbereich II gesamt</u>			455	693	5.606	2.341,06	3.475	1.373,41

I.1.2. Studierendenbestand im Basisjahr

Tabelle:

1. + 2. Hochschul- und Fachsemester im 1. Studienfach und alle Studienfälle mit Vollzeitstudierendenäquivalenten, jeweils nach Studienfach und Abschluss

Fachbereich III

Geschichte			im 1. Studienfach		alle Studienfälle			
			1. + 2. HS	1. + 2. FS	Gesamt	VZSÄ Ges.	in Regelstud.	VZSÄ RSZ
Geschichte	Magister Artium	HF	0	0	102	51,00	0	
	Magister Artium	NF	0	0	19	4,75	0	
	Promotion mit Abschluss		0	7	43		43	
	Promotion ohne Abschluss		0	1	20		20	
	Lehramt Realschule	HF	0	0	4	2,00	0	
	Lehramt Gymnasium	HF	0	0	118	59,00	0	
	Bachelor Lehramt	HF	22	34	504	201,60	351	140,40
	Erweiterungsprüfung LA Gymnasien		0	1	29		29	
	Erweiterungsprüfung LA Realschulen Plus		0	0	2		2	
	Master Lehramt Realschule Plus	HF	0	1	30	9,60	27	8,64
	Master Lehramt Gymnasium	HF	0	3	182	76,44	124	52,08
	Bachelor mit zwei Fächern	HF	23	27	122	81,74	74	49,58
	Bachelor mit zwei Fächern	NF	0	0	126	41,58	90	29,70
	Master mit zwei Fächern	HF	0	4	38	25,46	22	14,74
	Master mit zwei Fächern	NF	0	0	11	3,63	10	3,30
	Master Kernfach		0	0	8	8,00	8	8,00
	Keine Abschlussprüfung		8	11	39		39	
			53	89	1.397	564,80	839	306,44
Politikwissenschaft			im 1. Studienfach		alle Studienfälle			
			1. + 2. HS	1. + 2. FS	Gesamt	VZSÄ Ges.	in Regelstud.	VZSÄ RSZ
Demokratische Politik und Kommunikation	Master Kernfach		1	22	32	32,00	32	32,00
	Keine Abschlussprüfung		0	0	1		1	
International Economics and Public Policy	Master Kernfach		5	10	14	14,00	14	14,00
Politikwissenschaft	Magister Artium	HF	0	0	117	58,50	0	
	Magister Artium	NF	0	0	36	9,00	0	
	Promotion mit Abschluss		0	2	14		14	
	Promotion ohne Abschluss		0	0	5		5	
	Bachelor mit zwei Fächern	HF	68	102	403	270,01	272	182,24
	Bachelor mit zwei Fächern	NF	0	0	186	61,38	139	45,87
	Master mit zwei Fächern	HF	1	4	35	23,45	15	10,05
	Master mit zwei Fächern	NF	0	0	13	4,29	4	1,32
Keine Abschlussprüfung		4	5	12		12		
Sozialkunde	Lehramt Realschule	HF	0	0	2	1,00	0	
	Lehramt Gymnasium	HF	0	0	49	24,50	0	
	Bachelor Lehramt	HF	8	16	205	82,00	127	50,80
	Erweiterungsprüfung LA Gymnasien		0	0	23		23	
	Erweiterungsprüfung LA Realschulen Plus		0	0	5		5	
	Master Lehramt Realschule Plus	HF	0	0	10	3,20	10	3,20
	Master Lehramt Gymnasium	HF	0	6	78	32,76	58	24,36
	Keine Abschlussprüfung		0	1	3		3	
			87	168	1.243	616,09	734	363,84
Klassische Archäologie			im 1. Studienfach		alle Studienfälle			
			1. + 2. HS	1. + 2. FS	Gesamt	VZSÄ Ges.	in Regelstud.	VZSÄ RSZ
Antike Welt: Archäologie, Sprachen und Kultur	Bachelor Kernfach		5	7	32	32,00	17	17,00
	Keine Abschlussprüfung		1	2	15		15	
Geoarchäologie	Bachelor Kernfach		4	6	18	18,00	13	13,00
	Master Kernfach		0	1	1	1,00	1	1,00
Keine Abschlussprüfung		0	0	4		4		
Klassische Archäologie	Magister Artium	HF	0	0	15	7,50	0	
	Magister Artium	NF	0	0	15	3,75	0	
	Promotion mit Abschluss		0	0	12		12	
	Promotion ohne Abschluss		0	0	7		7	
	Bachelor mit zwei Fächern	HF	2	3	5	3,35	5	3,35
	Bachelor mit zwei Fächern	NF	0	0	41	13,53	20	6,60
	Master mit zwei Fächern	HF	0	0	5	3,35	3	2,01
	Master mit zwei Fächern	NF	0	0	12	3,96	8	2,64
	Keine Abschlussprüfung		0	0	3		3	
			12	19	185	86,44	108	45,60

Tabelle:

1. + 2. Hochschul- und Fachsemester im 1. Studienfach und alle Studienfälle mit Vollzeitstudierendenäquivalenten, jeweils nach Studienfach und Abschluss

Fachbereich III

Ägyptologie			im 1. Studienfach		alle Studienfälle			
			1. + 2. HS	1. + 2. FS	Gesamt	VZSÄ Ges.	in Regelstud.	VZSÄ RSZ
Ägyptologie	Magister Artium	HF	0	0	8	4,00	0	
	Magister Artium	NF	0	0	2	0,50	0	
	Promotion mit Abschluss		0	0	1		1	
	Promotion ohne Abschluss		0	0	4		4	
	Bachelor mit zwei Fächern	NF	0	0	4	1,32	3	0,99
	Master mit zwei Fächern	HF	0	0	3	2,01	2	1,34
	Master mit zwei Fächern	NF	0	0	1	0,33	1	0,33
	Keine Abschlussprüfung		0	0	1		1	
			0	0	24	8,16	12	2,66
Kunstgeschichte			im 1. Studienfach		alle Studienfälle			
			1. + 2. HS	1. + 2. FS	Gesamt	VZSÄ Ges.	in Regelstud.	VZSÄ RSZ
Kunstgeschichte	Magister Artium	HF	0	0	52	26,00	0	
	Magister Artium	NF	0	0	22	5,50	0	
	Promotion mit Abschluss		0	3	28		28	
	Promotion ohne Abschluss		0	0	9		9	
	Bachelor mit zwei Fächern	HF	12	21	84	56,28	54	36,18
	Bachelor mit zwei Fächern	NF	0	0	61	20,13	40	13,20
	Master mit zwei Fächern	HF	0	0	9	6,03	0	
	Master mit zwei Fächern	NF	0	0	4	1,32	3	0,99
	Master Kernfach		0	2	10	10,00	10	10,00
Keine Abschlussprüfung		3	4	8		8		
			15	30	287	125,26	152	60,37
Papyrologie			im 1. Studienfach		alle Studienfälle			
			1. + 2. HS	1. + 2. FS	Gesamt	VZSÄ Ges.	in Regelstud.	VZSÄ RSZ
Papyrologie	Magister Artium	HF	0	0	1	0,50	0	
	Promotion mit Abschluss		0	0	2		2	
	Promotion ohne Abschluss		0	0	1		1	
	Master mit zwei Fächern	NF	0	0	1	0,33	0	
			0	0	5	0,83	3	
<u>Fachbereich III gesamt</u>			167	306	3.141	1.401,58	1.848	778,91

Tabelle:

1. + 2. Hochschul- und Fachsemester im 1. Studienfach und alle Studienfälle mit Vollzeitstudierendenäquivalenten, jeweils nach Studienfach und Abschluss

Fachbereich IV

BWL			im 1. Studienfach		alle Studienfälle			
			1. + 2. HS	1. + 2. FS	Gesamt	VZSÄ Ges.	in Regelstud.	VZSÄ RSZ
Betriebswirtschaftslehre	Magister Artium	HF	0	0	15	7,50	0	
	Magister Artium	NF	0	0	16	4,00	0	
	Promotion mit Abschluss		0	2	9		9	
	Diplomprüfung		0	0	23	23,00	0	
	Bachelor Kernfach		322	378	1.220	1.220,00	870	870,00
	Keine Abschlussprüfung		31	33	45		45	
Betriebswirtschaftslehre - Dienstleistungsman								
	Master Kernfach		1	97	329	329,00	236	236,00
	Keine Abschlussprüfung		3	3	6		6	
			357	513	1.663	1.583,50	1.166	1.106,00
Soziologie			im 1. Studienfach		alle Studienfälle			
			1. + 2. HS	1. + 2. FS	Gesamt	VZSÄ Ges.	in Regelstud.	VZSÄ RSZ
Ethnologie	Magister Artium	NF	0	0	26	6,50	0	
	Promotion mit Abschluss		0	0	1		1	
	Promotion ohne Abschluss		0	0	2		2	
Medien- und Kultursoziologie	Master Kernfach		0	7	68	68,00	38	38,00
Sozialwissenschaft	Bachelor Kernfach		84	98	234	234,00	164	164,00
	Keine Abschlussprüfung		0	2	5		5	
Soziologie	Magister Artium	HF	0	0	46	23,00	0	
	Magister Artium	NF	0	0	33	8,25	0	
	Promotion mit Abschluss		0	2	9		9	
	Diplomprüfung		0	0	23	23,00	0	
	Bachelor mit zwei Fächern	HF	75	93	331	221,77	214	143,38
	Bachelor mit zwei Fächern	NF	0	0	190	62,70	141	46,53
	Master mit zwei Fächern	NF	0	0	8	2,64	2	0,66
	Keine Abschlussprüfung		1	2	5		5	
Wirtschaftssoziologie	Master Kernfach		0	17	103	103,00	60	60,00
	Keine Abschlussprüfung		0	0	1		1	
			160	221	1.085	752,86	642	452,57
VWL			im 1. Studienfach		alle Studienfälle			
			1. + 2. HS	1. + 2. FS	Gesamt	VZSÄ Ges.	in Regelstud.	VZSÄ RSZ
Economic Analysis und Measurment	Master Kernfach		0	0	14	14,00	8	8,00
Economics	Master Kernfach		11	22	126	126,00	84	84,00
	Keine Abschlussprüfung		2	2	4		4	
Economics and Finance	Bachelor Kernfach		7	7	47	47,00	47	47,00
	Keine Abschlussprüfung		0	0	1		1	
Survey Statistics	Master Kernfach		0	2	24	24,00	16	16,00
Volkswirtschaftslehre	Magister Artium	HF	0	0	6	3,00	0	
	Magister Artium	NF	0	0	10	2,50	0	
	Promotion mit Abschluss		0	2	15		15	
	Diplomprüfung		0	0	12	12,00	0	
	Bachelor mit zwei Fächern	HF	5	10	24	16,08	24	16,08
	Bachelor mit zwei Fächern	NF	0	0	79	26,07	50	16,50
	Master mit zwei Fächern	NF	0	0	3	0,99	3	0,99
	Bachelor Kernfach		25	33	226	226,00	163	163,00
	Keine Abschlussprüfung		2	2	15		15	
				52	80	606	497,64	430

Tabelle:

1. + 2. Hochschul- und Fachsemester im 1. Studienfach und alle Studienfälle mit Vollzeitstudierendenäquivalenten, jeweils nach Studienfach und Abschluss

Fachbereich IV

Mathematik		im 1. Studienfach		alle Studienfälle			
		1. + 2. HS	1. + 2. FS	Gesamt	VZSÄ Ges.	in Regelstud.	VZSÄ RSZ
Angewandte Mathematik	Promotion mit Abschluss	0	0	4		4	
	Diplomprüfung	0	0	16	16,00	0	
	Bachelor mit zwei Fächern	0	0	4	1,32	4	1,32
	Bachelor Kernfach	12	19	59	59,00	43	43,00
	Master Kernfach	1	7	30	30,00	23	23,00
	Keine Abschlussprüfung	4	7	26		26	
Mathematik	Lehramt Gymnasium	0	0	16	8,00	0	
	Bachelor Lehramt	37	43	169	67,60	119	47,60
	Erweiterungsprüfung LA Gymnasien	0	0	25		25	
	Erweiterungsprüfung LA Realschulen Plus	0	0	7		7	
	Master Lehramt Realschule Plus	0	2	8	2,56	7	2,24
	Master Lehramt Gymnasium	0	5	79	33,18	63	26,46
	Keine Abschlussprüfung	4	4	17		17	
Wirtschaftsmathematik	Promotion mit Abschluss	0	0	1		1	
	Diplomprüfung	0	0	17	17,00	0	
	Bachelor Kernfach	25	31	120	120,00	78	78,00
	Master Kernfach	0	4	35	35,00	26	26,00
	Keine Abschlussprüfung	0	1	26		26	
			83	123	659	389,66	469
Mathematik gesamt							
Informatik		im 1. Studienfach		alle Studienfälle			
		1. + 2. HS	1. + 2. FS	Gesamt	VZSÄ Ges.	in Regelstud.	VZSÄ RSZ
Informatik	Magister Artium	0	0	3	0,75	0	
	Promotion mit Abschluss	0	0	8		8	
	Diplomprüfung	0	0	36	36,00	0	
	Bachelor Lehramt	0	0	21	8,40	15	6,00
	Erweiterungsprüfung LA Gymnasien	0	0	2		2	
	Master Lehramt Gymnasium	0	0	6	2,52	5	2,10
	Bachelor mit zwei Fächern	0	6	8	5,36	8	5,36
	Bachelor mit zwei Fächern	0	0	14	4,62	14	4,62
	Master mit zwei Fächern	0	0	1	0,67	1	0,67
	Master mit zwei Fächern	0	0	1	0,33	1	0,33
	Bachelor Kernfach	23	44	122	122,00	92	92,00
	Master Kernfach	0	7	31	31,00	13	13,00
	Keine Abschlussprüfung	6	20	41		41	
			29	77	294	211,65	200
Informatik gesamt							
Wirtschaftsinformatik		im 1. Studienfach		alle Studienfälle			
		1. + 2. HS	1. + 2. FS	Gesamt	VZSÄ Ges.	in Regelstud.	VZSÄ RSZ
Wirtschaftsinformatik	Diplomprüfung	0	0	3	3,00	0	
	Bachelor Kernfach	34	51	129	129,00	105	105,00
	Master Kernfach	3	14	62	62,00	37	37,00
	Keine Abschlussprüfung	1	1	14		14	
		38	66	208	194,00	156	142,00
Wirtschaftsinformatik gesamt							
Fachbereich IV gesamt		719	1.080	4.515	3.629,31	3.063	2.423,84

Tabelle:

1. + 2. Hochschul- und Fachsemester im 1. Studienfach und alle Studienfälle mit Vollzeitstudierendenäquivalenten, jeweils nach Studienfach und Abschluss

Fachbereich V

Rechtswissenschaft			im 1. Studienfach		alle Studienfälle			
			1. + 2. HS	1. + 2. FS	Gesamt	VZSÄ Ges.	in Regelstud.	VZSÄ RSZ
Öffentliches Recht (Politik)	Bachelor mit zwei Fächern	NF	0	0	106	34,98	80	26,40
	Master mit zwei Fächern	NF	0	0	12	3,96	6	1,98
	Keine Abschlussprüfung		0	0	1		1	
Rechtswissenschaft	Magister Artium	HF	0	0	14	7,00	0	
	Magister Artium	NF	0	0	7	1,75	0	
	Promotion mit Abschluss		0	6	30		30	
	Staatsexamen/ 1. Prüfung		507	591	2.086	2.086,00	1.742	1.742,00
	Magister, Aufbaustudium		1	1	2		2	
	Keine Abschlussprüfung		30	30	34		34	
			538	628	2.292	2.133,69	1.895	1.770,38
Fachbereich V gesamt			538	628	2.292	2.133,69	1.895	1.770,38

Fachbereich VI

Geographie			im 1. Studienfach		alle Studienfälle			
			1. + 2. HS	1. + 2. FS	Gesamt	VZSÄ Ges.	in Regelstud.	VZSÄ RSZ
Angewandte Geographie	Bachelor mit zwei Fächern	NF	0	0	25	8,25	24	7,92
	Master mit zwei Fächern	NF	0	0	1	0,33	1	0,33
	Bachelor Kernfach		45	63	228	228,00	148	148,00
	Keine Abschlussprüfung		2	3	6		6	
Angewandte Humangeographie	Diplomprüfung		0	0	17	17,00	0	
	Bachelor mit zwei Fächern	NF	0	0	29	9,57	10	3,30
	Master mit zwei Fächern	NF	0	0	1	0,33	0	
	Master Kernfach		0	2	28	28,00	11	11,00
	Keine Abschlussprüfung		1	1	2		2	
Geographie	Magister Artium	HF	0	0	12	6,00	0	
	Lehramt Realschule	HF	0	0	5	2,50	0	
	Lehramt Gymnasium	HF	0	0	20	10,00	0	
	Bachelor Lehramt	HF	29	37	228	91,20	152	60,80
	Erweiterungsprüfung LA Gymnasien		0	1	28		28	
	Erweiterungsprüfung LA Realschulen Plus		0	0	4		4	
	Master Lehramt Realschule Plus	HF	0	0	17	5,44	14	4,48
	Master Lehramt Gymnasium	HF	0	6	144	60,48	101	42,42
	Keine Abschlussprüfung		0	0	4		4	
Geographie SRll: (Phys.Geo)	Promotion mit Abschluss		1	1	1		1	
	Diplomprüfung		0	0	19	19,00	0	
			78	114	819	486,10	506	278,25

Tabelle:

1. + 2. Hochschul- und Fachsemester im 1. Studienfach und alle Studienfälle mit Vollzeitstudierendenäquivalenten, jeweils nach Studienfach und Abschluss

Fachbereich VI

Geowissenschaften		im 1. Studienfach		alle Studienfälle				
		1. + 2. HS	1. + 2. FS	Gesamt	VZSÄ Ges.	in Regelstud.	VZSÄ RSZ	
Ang.Umweltwissenschaften	Diplomprüfung	0	0	18	18,00	0		
Angew. Biogeographie	Diplomprüfung	0	0	17	17,00	0		
Angewandte Geoinformatik	Bachelor mit zwei Fächern	NF	0	0	1	0,33	1	0,33
	Bachelor Kernfach		3	5	18	18,00	13	13,00
	Master Kernfach		0	2	19	19,00	12	12,00
	Keine Abschlussprüfung		0	0	2		2	
Bio-Geo-Analyse	Bachelor Kernfach		0	0	52	52,00	1	1,00
	Master Kernfach		0	0	15	15,00	0	
	Keine Abschlussprüfung		0	0	1		1	
Biologie	Promotion mit Abschluss		0	1	1		1	
	Bachelor Lehramt	HF	27	29	128	51,20	91	36,40
	Erweiterungsprüfung LA Gymnasien		0	0	38		38	
	Erweiterungsprüfung LA Realschulen Plus		0	0	7		7	
	Master Lehramt Realschule Plus	HF	0	0	4	1,28	3	0,96
	Master Lehramt Gymnasium	HF	0	2	92	38,64	54	22,68
	Keine Abschlussprüfung		0	2	3		3	
Environmental Assessment and Management	Master Kernfach		0	0	6	6,00	0	
Environmental Science	Master Kernfach		18	30	99	99,00	80	80,00
	Keine Abschlussprüfung		2	2	2		2	
Geogr./Geowissenschaften	Promotion mit Abschluss		3	8	38		38	
	Promotion ohne Abschluss		0	0	2		2	
Geoinformatik	Master Kernfach		0	0	5	5,00	0	
Geologie	Magister Artium	NF	0	0	1	0,25	0	
Prozessdynamik an der Erdoberfläche	Master Kernfach		0	8	24	24,00	19	19,00
Umweltbiowissenschaften	Bachelor Kernfach		57	75	142	142,00	142	142,00
	Master Kernfach		0	9	32	32,00	21	21,00
	Keine Abschlussprüfung		11	12	12		12	
Umwelt-Geowissenschaften	Bachelor Kernfach		23	30	124	124,00	80	80,00
	Keine Abschlussprüfung		8	8	9		9	
			152	223	912	662,70	632	428,37
Fachbereich VI gesamt			230	337	1.731	1.148,80	1.138	706,62

Tabelle:

1. + 2. Hochschul- und Fachsemester im 1. Studienfach und alle Studienfälle mit Vollzeitstudierendenäquivalenten, jeweils nach Studienfach und Abschluss

<u>sonst. Studienangebot</u>		im 1. Studienfach		alle Studienfälle				
		1. + 2. HS	1. + 2. FS	Gesamt	VZSÄ Ges.	in Regelstud.	VZSÄ RSZ	
DaF Sprachkurs	Sonstiger Abschluss	12	15	17		17		
DaF Zusatzzertifikat	Ergänzungs-/ Zusatzprüfung	2	150	880		880		
	Keine Abschlussprüfung	0	0	1		1		
DaF Kurzstudium Ausländer	Ergänzungs-/ Zusatzprüfung	0	0	7		7		
Fremdsp. Erwachsenenb.	Ergänzungs-/ Zusatzprüfung	0	0	11		11		
Medienkommunikation	Ergänzungs-/ Zusatzprüfung	0	0	1		1		
Psy. Psychotherapie	Staatsexamen/ 1. Prüfung	2	18	103	103,00	82	82,00	
Studienkolleg	Sonstiger Abschluss	24	21	24		24		
Katholische Theologie	Magister Artium	NF	0	0	1	0,25	0	
	Promotion mit Abschluss		0	0	1		1	
	Lehramt Realschule	HF	0	0	1	0,50	0	
	Lehramt Gymnasium	HF	0	0	32	16,00	0	
	Bachelor Lehramt	HF	0	0	115	46,00	71	28,40
	Erweiterungsprüfung LA Gymnasien		0	0	8		8	
	Erweiterungsprüfung LA Realschulen Plus		0	0	1		1	
	Master Lehramt Realschule Plus	HF	0	0	13	4,16	10	3,20
	Master Lehramt Gymnasium	HF	0	0	63	26,46	48	20,16
	Bachelor mit zwei Fächern	NF	0	0	12	3,96	5	1,65
	Keine Abschlussprüfung		0	0	3		3	
Kanadische Studien (FB II)	Ergänzungs-/ Zusatzprüfung	0	0	6		6		
Stadtgeschichte	Ergänzungs-/ Zusatzprüfung	0	0	2		2		
Kanadische Studien (FB VI)	Ergänzungs-/ Zusatzprüfung	0	0	6		6		
Ostasien-Studien	Ergänzungs-/ Zusatzprüfung	0	0	18		18		
Interdisziplinäre Geschlechterstudien	Ergänzungs-/ Zusatzprüfung	0	0	32		32		
Antike Kultur und ihr Weiterleben	Ergänzungs-/ Zusatzprüfung	0	0	10		10		
<u>sonst. Studienangebot gesamt</u>		40	204	1.368	200,33	1.244	135,41	
alle Studienfälle gesamt		2.675	4.100	24.273	13.858,54	16.544	9.333,67	

I.1.2. Studierendenbestand im Basisjahr

Tabelle:

Studierende im 1. Studienfach nach Lehreinheiten und angestrebtem Abschluss
alte Studiengänge (grundständig und Promotion)

	Magister Artium	Diplomprüfung	Staatsexamen/ 1. Prüfung	Lehramt Gymnasium	Lehramt Realschule	Promotion ohne Abschluss	Promotion mit Abschluss
Erziehungswissenschaft		40					3
Bildungswissenschaften							
Philosophie	26			13			6
Psychologie		25					15
Psychobiologie (Forschungsinstitut)							12
Pflegewissenschaften							
Fachbereich I gesamt	26	65	0	13	0	0	36
Germanistik	72			62	1	8	18
Anglistik	46			57	3	2	5
Romanistik	16			33	1	2	4
Klassische Philologie				14		1	2
Slavistik/Russisch	14			1		4	
Sinologie	38					1	5
Japanologie	57					1	4
Phonetik	17					1	4
Computerlinguistik und Digital Humanities	14						4
Medienwissenschaft	23					2	3
Fachbereich II gesamt	297	0	0	167	5	22	49
Geschichte	56			55	2	13	30
Politikwissenschaft	88			16	1	2	10
Klassische Archäologie	5					3	6
Ägyptologie	4					1	
Kunstgeschichte	37					6	25
Papyrologie	1					1	1
Fachbereich III gesamt	191	0	0	71	3	26	72
BWL		23					8
Soziologie	38	23				1	9
VWL		12					15
WiSo gesamt	38	58	0	0	0	1	32
Mathematik		33		10			5
Informatik		35					6
Wirtschaftsinformatik		3					
Fachbereich IV gesamt	38	129	0	10	0	1	43
Rechtswissenschaft			2071				30
Fachbereich V gesamt	0	0	2071	0	0	0	30
Geographie	6	36		8	3		1
Geowissenschaften		34					38
Fachbereich VI gesamt	6	70	0	8	3	0	39
sonst. Studienangebot gesamt	0	0	103	6	0	0	0
Gesamt	558	264	2.174	275	11	49	269

Tabelle:

Studierende im 1. Studienfach nach Lehreinheiten und angestrebtem Abschluss alte Studiengänge (ergänzende Abschlüsse)

	Magister, Aufbaustudium	Erweiterungsprüfung LA Gymnasien	Erweiterungsprüfung LA Realschulen Plus	Ergänzungs-/ Zusatzprüfung	Sonstiger Abschluss	Abschluss außerhalb des Bundesgebietes
Erziehungswissenschaft						4
Bildungswissenschaften						1
Philosophie		6	1			6
Psychologie						16
Psychobiologie (Forschungsinstitut)						
Pflegewissenschaften						
Fachbereich I gesamt	0	6	1	0	0	27
Germanistik		11				111
Anglistik		3	1			14
Romanistik		8				7
Klassische Philologie		4				1
Slavistik/Russisch		2				2
Sinologie						2
Japanologie						10
Phonetik						
Computerlinguistik und Digital Humanities						1
Medienwissenschaft						3
Fachbereich II gesamt	0	28	1	0	0	151
Geschichte		7	2			24
Politikwissenschaft		3				10
Klassische Archäologie						20
Ägyptologie						
Kunstgeschichte						8
Papyrologie						
Fachbereich III gesamt	0	10	2	0	0	62
BWL						43
Soziologie						7
VWL						11
<u>WiSo gesamt</u>	<u>0</u>	<u>0</u>	<u>0</u>	<u>0</u>	<u>0</u>	<u>61</u>
Mathematik		2				64
Informatik		1				38
Wirtschaftsinformatik						13
Fachbereich IV gesamt	0	3	0	0	0	176
Rechtswissenschaft	1					31
Fachbereich V gesamt	1	0	0	0	0	31
Geographie		3				9
Geowissenschaften						29
Fachbereich VI gesamt	0	3	0	0	0	38
sonst. Studienangebot gesamt	0	0	0	405	41	1
Gesamt	1	50	4	405	41	486

I.1.2. Studierendenbestand im Basisjahr

Tabelle:

Studierende im 1. Studienfach nach Lehreinheiten und angestrebtem Abschluss neue Studiengänge (BA/MA)

	Bachelor Kernfach	Master Kernfach	Bachelor 2-fach	Master 2-fach	Bachelor Lehramt	Master Lehramt Gymnasium	Master Lehramt Realschule
Erziehungswissenschaft	731	190					
Bildungswissenschaften					1		
Philosophie			54	11	63	14	1
Psychologie	720	368					
Psychobiologie (Forschungsinstitut)							
Pflegewissenschaften	27						
Fachbereich I gesamt	1478	558	54	11	64	14	1
Germanistik		27	170	26	478	137	23
Anglistik		11	174	15	290	108	11
Romanistik			33	2	111	32	
Klassische Philologie					47	16	
Slavistik/Russisch			20	8	5	2	
Sinologie		6	77				
Japanologie		10	174				
Phonetik		3					
Computerlinguistik und Digital Humanities		18	18	5			
Medienwissenschaft	22	13	150	23			
Fachbereich II gesamt	22	88	816	79	931	295	34
Geschichte		1	121	23	174	34	6
Politikwissenschaft		38	394	32	53	20	2
Klassische Archäologie	49	1	5	2			
Ägyptologie				3			
Kunstgeschichte		6	82	9			
Papyrologie							
Fachbereich III gesamt	49	46	602	69	227	54	8
BWL	1210	271					
Soziologie	231	143	329				
VWL	264	126	24				
WiSo gesamt	1.705	540	353	0	0	0	0
Mathematik	175	47			126	28	4
Informatik	119	30	8	1	2		
Wirtschaftsinformatik	127	60					
Fachbereich IV gesamt	2126	677	361	1	128	28	4
Rechtswissenschaft							
Fachbereich V gesamt	0	0	0	0	0	0	0
Geographie	225	23	1		134	34	3
Geowissenschaften	331	176			100	37	2
Fachbereich VI gesamt	556	199	1	0	234	71	5
sonst. Studienangebot gesamt	0	0	0	0	4	2	0
Gesamt	4.231	1.568	1.834	160	1.588	464	52

**Tabelle + Graphik:
im 1. Studienfach nach Fächergruppen**

	WS 10/11	WS 11/12	WS 12/13	WS 13/14	WS 14/15	in %
Sprachwissenschaften	922	951	917	859	879	21,4%
sonstige Kulturwissenschaften	725	707	725	766	978	23,9%
Sprach- und Kulturwissenschaften gesamt	1.647	1.658	1.642	1.625	1.857	45,3%
Politikwissenschaften	149	219	180	140	168	4,1%
Sozialwissenschaften	227	247	234	236	221	5,4%
Rechtswissenschaften	424	547	646	661	628	15,3%
Wirtschaftswissenschaften	575	891	683	633	593	14,5%
Recht-, Wirtschafts- und Sozialwissenschaften gesamt	1.375	1.904	1.743	1.670	1.610	39,3%
Mathematik, Informatik, Wirtschaftsinformatik	200	276	243	299	266	6,5%
Geowissenschaften /Geographie	453	327	259	299	337	8,2%
Mathematik, Naturwissenschaften gesamt	653	603	502	598	603	14,7%
Kunstgeschichte	42	49	52	42	30	0,7%
Kunst und Kunstwissenschaften gesamt	42	49	52	42	30	0,7%
Gesamt	3.717	4.214	3.939	3.935	4.100	100,0%



Tabelle:
im 1. Studienfach nach Lehreinheiten, absolut

	WS 10/11	WS 11/12	WS 12/13	WS 13/14	WS 14/15	in %
Pädagogik	220					
Erziehungswissenschaft		226	184	219	338	8,2%
Bildungswissenschaften					1	0,0%
Philosophie	40	49	54	63	47	1,1%
Psychologie	251	208	292	330	438	10,7%
Psychobiologie (Forschungsinstitut)	4	2	1	3	1	0,0%
Pflegewissenschaften					27	0,7%
Fachbereich I gesamt	515	485	531	615	852	20,8%
Germanistik	363	368	308	306	324	7,9%
Anglistik	209	224	219	183	129	3,1%
Romanistik	57	59	67	61	54	1,3%
Klassische Philologie	17	24	21	14	18	0,4%
Slavistik/Russisch	5	17	11	6	8	0,2%
Sinologie	22	27	26	15	22	0,5%
Japanologie	51	48	49	47	49	1,2%
Phonetik	1	1		2	3	0,1%
Computerlinguistik und Digital Humanities	4	5	6	15	18	0,4%
Medienwissenschaft	66	63	55	34	68	1,7%
Fachbereich II gesamt	795	836	762	683	693	16,9%
Geschichte	88	113	144	108	89	2,2%
Politikwissenschaft	149	219	180	140	168	4,1%
Klassische Archäologie	39	30	31	25	19	0,5%
Ägyptologie		2	1			
Kunstgeschichte	42	49	52	42	30	0,7%
Papyrologie	2		1	1		
Fachbereich III gesamt	320	413	409	316	306	7,5%
BWL	494	793	483	383	513	12,5%
Soziologie	227	247	234	236	221	5,4%
VWL	81	98	200	250	80	2,0%
<u>WiSo gesamt</u>	<u>802</u>	<u>1.138</u>	<u>917</u>	<u>869</u>	<u>814</u>	<u>19,9%</u>
Mathematik	121	159	134	155	123	3,0%
Informatik	36	54	62	67	77	1,9%
Wirtschaftsinformatik	43	63	47	77	66	1,6%
Fachbereich IV gesamt	1.002	1.414	1.160	1.168	1.080	26,3%
Rechtswissenschaft	424	547	646	661	628	15,3%
Fachbereich V gesamt	424	547	646	661	628	15,3%
Geographie	215	166	97	114	114	2,8%
Geowissenschaften	227	143	162	185	223	5,4%
Fachbereich VI gesamt	442	309	259	299	337	8,2%
sonst. Studienangebot gesamt	219	210	172	193	204	5,0%
Gesamt	3.717	4.214	3.939	3.935	4.100	100,0%

Tabelle:
nach Fachbelegung (A-B-C-Fach) und Lehreinheiten, absolut

	WS 10/11	WS 11/12	WS 12/13	WS 13/14	WS 14/15	in %
Pädagogik	856					
Erziehungswissenschaft		351	248	296	404	5,8%
Bildungswissenschaften		893	782	744	655	9,4%
Philosophie	182	250	264	267	211	3,0%
Psychologie	254	213	321	358	455	6,5%
Psychobiologie (Forschungsinstitut)	4	2	1	3	1	0,0%
Pflegewissenschaften					27	0,4%
Fachbereich I gesamt	1.296	1.709	1.616	1.668	1.753	25,2%
Germanistik	528	624	630	618	627	9,0%
Anglistik	350	436	410	412	364	5,2%
Romanistik	186	198	208	203	165	2,4%
Klassische Philologie	46	64	58	59	55	0,8%
Slavistik/Russisch	18	31	25	28	22	0,3%
Sinologie	33	43	47	32	33	0,5%
Japanologie	71	74	78	91	80	1,1%
Phonetik	1	1		16	17	0,2%
Computerlinguistik und Digital Humanities	7	11	11	29	30	0,4%
Medienwissenschaft	118	117	112	76	96	1,4%
Fachbereich II gesamt	1.358	1.599	1.579	1.564	1.489	21,4%
Geschichte	238	368	421	361	327	4,7%
Politikwissenschaft	256	444	351	320	313	4,5%
Klassische Archäologie	56	63	61	40	38	0,5%
Ägyptologie	5	5	5	7	4	0,1%
Kunstgeschichte	72	88	88	78	55	0,8%
Papyrologie	2	2	2	2		
Fachbereich III gesamt	629	970	928	808	737	10,6%
BWL	523	843	565	444	579	8,3%
Soziologie	297	325	331	330	313	4,5%
VWL	129	182	269	331	134	1,9%
<u>WiSo gesamt</u>	<u>949</u>	<u>1.350</u>	<u>1.165</u>	<u>1.105</u>	<u>1.026</u>	<u>14,7%</u>
Mathematik	188	234	189	225	192	2,8%
Informatik	48	68	86	86	97	1,4%
Wirtschaftsinformatik	46	78	53	85	70	1,0%
Fachbereich IV gesamt	1.231	1.730	1.493	1.501	1.385	19,9%
Rechtswissenschaft	450	604	694	703	678	9,7%
Fachbereich V gesamt	450	604	694	703	678	9,7%
Geographie	312	350	221	199	212	3,0%
Geowissenschaften	264	260	240	270	307	4,4%
Fachbereich VI gesamt	576	610	461	469	519	7,5%
sonst. Studienangebot gesamt	477	455	379	472	400	5,7%
Gesamt	6.017	7.677	7.150	7.185	6.961	100,0%

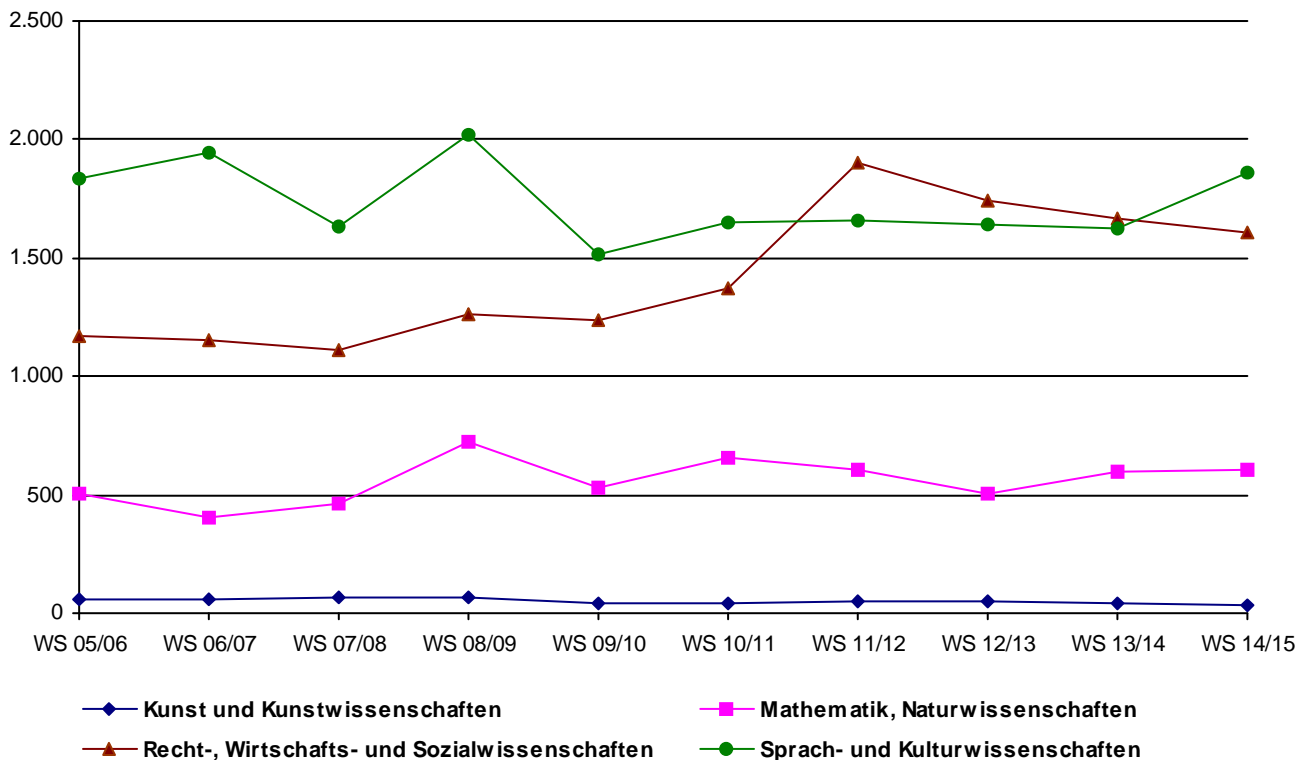
Tabelle + Graphik:
Entwicklung der bestandenen Prüfungen gesamt nach Abschlussarten

	2010	2011	2012	2013	2014
Bachelor Kernfach	112	424	666	708	887
Bachelor mit 2 Fächern	1	86	193	208	242
Diplomprüfung	640	675	592	377	156
Magisterprüfung	266	332	278	287	229
Master Kernfach			35	206	390
Master mit 2 Fächern			5	5	32
Magister der Wirtschaft	19	22	9		
Jur. Staatsprüfungen - Mag. - Jura	3	1	2	4	5
Zusatzzertifikate	491	352	393	354	412
Lehramt Realschule	60	65	72	17	31
Lehramt		408	719	724	594
Lehramt Gymnasium	378	429	409	592	677
Jur. Staatsprüfungen - zweist. 1. Staatsexamen	118	129	129	137	150
Promotion	133	114	121	106	112
Habilitation	4	4	10	3	3



Tabelle + Graphik:
Entwicklung der Vordiplom- und Zwischenprüfungen

	2010	2011	2012	2013	2014
Vordiplomprüfung	180	35	23	10	4
Zwischenprüfungen (Magister + Lehramt)	1.021	335	444	308	117
Zwischenprüfungen (Jura)	143	205	233	244	328

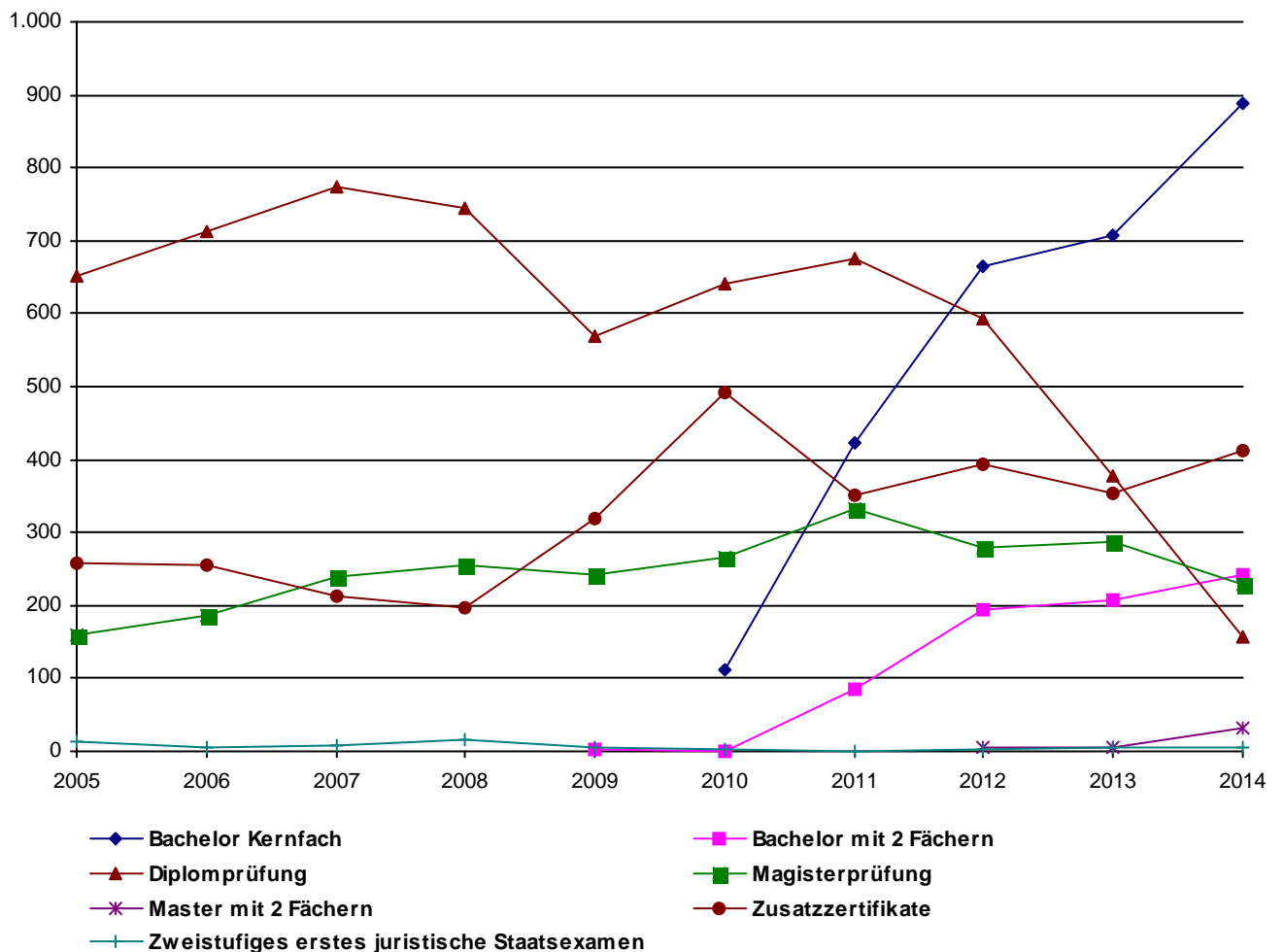

Tabelle:**Bestandene Prüfungen nach Abschlussarten und Lehreinheiten****Bachelor Kernfach**

	2010	2011	2012	2013	2014
Erziehungswissenschaft		97	138	102	144
Psychologie		62	83	154	205
Fachbereich I gesamt	0	159	221	256	349
Klassische Archäologie			3	3	6
Ägyptologie		2			
Fachbereich III gesamt	0	2	3	3	6
BWL	63	136	190	216	275
Soziologie	2	22	23	34	25
VWL	10	11	19	22	25
Angewandte Mathematik			8	4	8
Wirtschaftsmathematik	2	22	25	20	26
Informatik	3	2	18	12	9
Wirtschaftsinformatik		9	16	17	18
Fachbereich IV gesamt	80	202	299	325	386
Geographie	20		72	73	75
Geowissenschaften	12	61	71	51	71
Fachbereich VI gesamt	32	61	143	124	146
Bachelor Kernfach gesamt	112	424	666	708	887

Tabelle:
Bestandene Prüfungen nach Abschlussarten und Lehreinheiten

Bachelor mit 2 Fächern

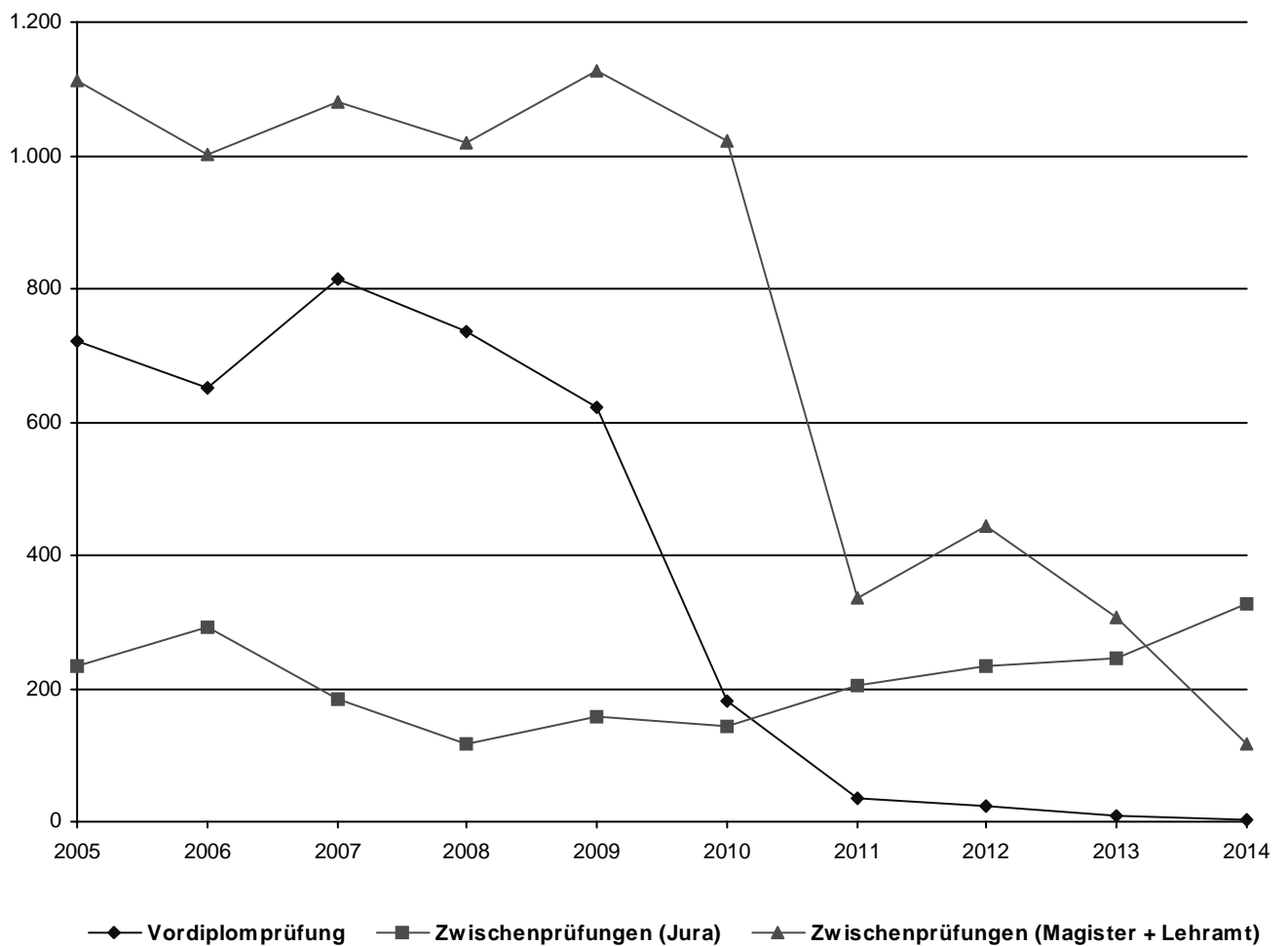
	2010	2011	2012	2013	2014
Philosophie		1	2		9
Fachbereich I gesamt	0	1	2	0	9
Germanistik		16	17	29	31
Anglistik	1	9	24		14
Romanistik		1	8	3	6
Slavistik/Russisch		1	2	5	3
Sinologie		2	6	9	10
Japanologie		3	7	23	24
Computerlinguistik und Digital Humanities			2		4
Medienwissenschaft		10	11	23	37
Fachbereich II gesamt	1	42	77	92	129
Geschichte			11	13	13
Politikwissenschaft		31	69	61	52
Kunstgeschichte		5	7	15	13
Fachbereich III gesamt	0	36	87	89	78
Soziologie		7	27	27	26
Fachbereich IV gesamt	0	7	27	27	26
Bachelor mit 2 Fächern gesamt	1	86	193	208	242

Tabelle:
Bestandene Prüfungen nach Abschlussarten und Lehreinheiten

Diplomprüfung

	2010	2011	2012	2013	2014
Pädagogik	124				
Erziehungswissenschaft		131	121	93	29
Psychologie	136	138	136	108	46
Fachbereich I gesamt	260	269	257	201	75
BWL	96	99	77	27	11
Soziologie	20	34	34	22	5
VWL	60	54	45	20	21
Angewandte Mathematik	6	11	11	12	6
Wirtschaftsmathematik		11	7	7	4
Informatik	14	22	24	11	10
Wirtschaftsinformatik	15	28	13	4	3
Fachbereich IV gesamt	211	259	211	103	60
Geographie		90	66	25	6
Geowissenschaften		57	58	48	15
Geographie SR II (Phys. Geo.)	17				
Angew. Umweltwissenschaften	20				
Geographie SR I (Ang. Geo.)	97				
Angew. Biogeographie	35				
Fachbereich VI gesamt	169	147	124	73	21
Diplomprüfung gesamt	640	675	592	377	156

Zusatzzertifikate

	2010	2011	2012	2013	2014
DaF Zusatzzertifikat	38	42	57	58	56
DaF Kurzstudium Ausländer	2	2	1	1	1
Fremdsprachl. Erwachsenenbildung	9	2	1		
Medienkommunikation	1				
Kath. Theologie	25	31	49	60	48
Kanadische Studien (FB II)					2
Fachspez. Fremdsprachensausb. WISO	378	242	267	226	271
Fachspez. Fremdsprachensausb. Jura	63	64	67	69	82
Süd-West-Verbund	1	1	2		
Zusatzzertifikate gesamt	517	384	444	414	460

Tabelle:
Bestandene Prüfungen nach Abschlussarten und Lehreinheiten

Magisterprüfung

	2010	2011	2012	2013	2014
Philosophie	10	9	6	5	3
Fachbereich I gesamt	10	9	6	5	3
Germanistik	35	42	46	33	31
Anglistik	17	18	11	10	28
Romanistik	11	16	19	14	23
Klassische Philologie					3
Slavistik/Russisch	1	2	4		4
Sinologie	7	19	13	14	16
Japanologie	14	15	10	15	6
Phonetik	3	9	18	13	6
Computerlinguistik und Digital Humanities	1	2	4	3	2
Medienwissenschaft	13	17	12	29	13
Fachbereich II gesamt	102	140	137	131	132
Geschichte	18	24	18	45	31
Politikwissenschaft	61	81	66	49	29
Klassische Archäologie	1	3		6	2
Ägyptologie	1		3	3	1
Kunstgeschichte	13	16	11	24	15
Fachbereich III gesamt	94	124	98	127	78
BWL	19	22	9		
Soziologie	60	44	29	21	13
Fachbereich IV gesamt	79	66	38	21	13
Rechtswissenschaft	3	1	2	4	5
Fachbereich V gesamt	3	1	2	4	5
Geographie		15	8	3	3
Fachbereich VI gesamt	0	15	8	3	3
Magisterprüfung gesamt	288	355	289	291	234

Tabelle:
Bestandene Prüfungen nach Abschlussarten und Lehreinheiten

Master Kernfach

	2010	2011	2012	2013	2014
Erziehungswissenschaft			2	18	50
Psychologie				19	84
Fachbereich I gesamt	0	0	2	37	134
Germanistik			1		
Anglistik			2	1	1
Sinologie				2	
Japanologie			1	1	
Fachbereich II gesamt	0	0	4	4	1
BWL			6	64	128
Soziologie			5	14	18
VWL			2	23	3
Angewandte Mathematik				6	3
Wirtschaftsmathematik				4	14
Informatik				4	7
Wirtschaftsinformatik			1	5	14
Fachbereich IV gesamt	0	0	14	120	187
Geographie			8	17	42
Geowissenschaften			7	28	26
Fachbereich VI gesamt	0	0	15	45	68
Master Kernfach gesamt	0	0	35	206	390

Tabelle:
Bestandene Prüfungen nach Abschlussarten und Lehreinheiten

Master mit 2 Fächern

	2010	2011	2012	2013	2014
Philosophie					1
Fachbereich I gesamt	0	0	0	0	1
Germanistik			3	3	9
Anglistik					1
Romanistik					1
Sinologie					1
Computerlinguistik und Digital Humanities			1		1
Medienwissenschaft			1		5
Fachbereich II gesamt	0	0	5	3	18
Geschichte				1	6
Politikwissenschaft				1	5
Klassische Archäologie					1
Kunstgeschichte					1
Fachbereich III gesamt	0	0	0	2	13
Master mit 2 Fächern gesamt	0	0	5	5	32

Tabelle:**Bestandene Prüfungen nach Abschlussarten und Lehreinheiten****Staatsexamen und Lehramt (BEd, MEd)**

	2010	2011	2012	2013	2014
Bildungswissenschaften		136	241	243	198
Philosophie	3	21	30	51	61
Fachbereich I gesamt	3	157	271	294	259
Germanistik	89	161	198	241	228
Anglistik	87	129	163	159	170
Romanistik	48	78	68	110	80
Klassische Philologie	8	25	34	43	50
Slavistik/Russisch		4	1	1	1
Fachbereich II gesamt	232	397	464	554	529
Geschichte	53	89	132	158	166
Politikwissenschaft	45	54	70	90	79
Fachbereich III gesamt	98	143	202	248	245
Mathematik					15
Mathematik (LA)	21	35	41	47	46
Informatik		1	5	3	
Fachbereich IV gesamt	21	36	46	50	61
Rechtswissenschaft	118	129	129	137	150
Fachbereich V gesamt	118	129	129	137	150
Geographie		97	104	79	92
Geowissenschaften		40	62	48	68
Geographie (kein Diplom)	58				
Fachbereich VI gesamt	58	137	166	127	160
Kath. Theologie	25	31	49	60	48
Süd-West-Verbund	1	1	2		
sonst. Studienangebot gesamt	26	32	51	60	48
Staatsexamen und Lehramt (BEd, MEd) gesamt	556	1.031	1.329	1.470	1.452

Tabelle:
Bestandene Prüfungen nach Abschlussarten und Lehreinheiten

Promotion

	2010	2011	2012	2013	2014
Erziehungswissenschaft				1	
Philosophie			4	1	2
Psychologie	17	14	14	13	14
Fachbereich I gesamt	17	14	18	15	16
Germanistik	5	6	6	4	5
Anglistik	1	1	5	2	1
Romanistik		1	3	2	1
Klassische Philologie	3				1
Slavistik/Russisch			1		
Sinologie		1	1		1
Japanologie	1		2	1	1
Phonetik		1	1		
Computerlinguistik und Digital Humanities					1
Medienwissenschaft		1	2		2
Fachbereich II gesamt	10	11	21	9	13
Geschichte	12	11	9	7	4
Politikwissenschaft	8	4	4	4	6
Klassische Archäologie			1	1	
Kunstgeschichte	1		2	2	4
Fachbereich III gesamt	21	15	16	14	14
BWL	17	4	10	11	10
Soziologie	6	4	1	6	5
VWL	5	4	6	4	5
Angewandte Mathematik	3	6	3	7	5
Informatik	7	4	2	3	1
Wirtschaftsinformatik	1	2			
Fachbereich IV gesamt	39	24	22	31	26
Rechtswissenschaft	30	38	25	28	22
Fachbereich V gesamt	30	38	25	28	22
Geowissenschaften		12	19	9	21
Geowissenschaften (Promotion)	16				
Fachbereich VI gesamt	16	12	19	9	21
Promotion gesamt	133	114	121	106	112

Tabelle:
Bestandene Prüfungen nach Abschlussarten und Lehreinheiten

Habilitation

	2010	2011	2012	2013	2014
Pädagogik	1				
Philosophie		2	1		
Psychologie			2		
Fachbereich I gesamt	1	2	3	0	0
Germanistik			1		
Romanistik			1		
Klassische Philologie				1	
Slavistik/Russisch	1				
Fachbereich II gesamt	1	0	2	1	0
Geschichte			1		2
Politikwissenschaft					1
Fachbereich III gesamt	0	0	1	0	3
BWL			1		
Mathematik	1		1		
Informatik			2	2	
Wirtschaftsinformatik	1				
Fachbereich IV gesamt	2	0	4	2	0
Geowissenschaften		2			
Fachbereich VI gesamt	0	2	0	0	0
Habilitation gesamt	4	4	10	3	3

Tabelle:
Studiendauer nach Lehreinheiten und Abschlussarten
(Studiendauer in Fachsemestern, arithmetisches Mittel)

		2010	2011	2012	2013	2014
Fachbereich I						
Erziehungswissenschaft	MA			5,0	4,1	3,8
Erziehungswissenschaft	BA		6,1	6,8	7,2	7,4
Philosophie	BA LA		6,0	6,1	6,4	6,2
Philosophie	MA LA Gymn.				3,7	4,1
Philosophie	BA 2F		6,0	6,5		8,8
Philosophie	MA 2F					5,0
Psychologie	BA		6,0	6,8	6,9	7,0
Psychologie	MA				3,5	4,1
Fachbereich II						
Germanistik	MA LA Real.				2,3	
Germanistik	MA			4,0		
Germanistik	MA 2F			5,3		4,9
Germanistik	MA LA Gymn.				3,8	3,8
Germanistik	BA LA		6,0	6,5	6,4	6,4
Germanistik	BA 2F		6,1	6,9	7,2	7,5
Anglistik	BA LA		6,1	6,4	6,4	6,4
Anglistik	MA LA Gymn.				3,9	4,2
Anglistik	BA 2F	7,0	6,4	6,4		7,7
Anglistik	MA 2F					6,0
Anglistik	MA			3,5	4,0	6,0
Romanistik	MA 2F					3,0
Romanistik	BA LA		6,0	6,2	6,6	6,7
Romanistik	MA LA Gymn.					4,0
Romanistik	BA 2F		6,0	7,1	7,0	7,3
Klassische Philologie	BA LA		6,0	6,4	6,6	6,8
Klassische Philologie	MA LA Gymn.				3,3	3,9
Slavistik/Russisch	BA 2F		5,0	7,5	8,0	6,7
Sinologie	BA 2F		6,0	6,7	7,3	6,7
Sinologie	MA 2F					3,0
Sinologie	MA				3,0	
Japanologie	MA			4,0	10,0	
Japanologie	BA 2F		6,3	6,9	7,6	8,2
Computerlinguistik und Digital Humanities	BA 2F			6,5		7,3
Computerlinguistik und Digital Humanities	MA 2F			4,0		6,0
Medienwissenschaft	BA 2F		6,0	6,7	6,5	6,8
Medienwissenschaft	MA 2F			5,0		4,2
Fachbereich III						
Geschichte	BA LA		6,0	6,3	6,5	6,7
Geschichte	MA LA Real.				3,0	
Geschichte	MA LA Gymn.				3,8	4,4
Geschichte	BA 2F			6,7	6,5	7,4
Geschichte	MA 2F					4,6
Politikwissenschaft	MA LA Gymn.				4,0	4,2
Politikwissenschaft	BA 2F		5,8	6,8	7,0	7,0
Politikwissenschaft	MA 2F					4,2
Politikwissenschaft	BA LA		6,0	6,8	6,9	6,8
Klassische Archäologie	MA 2F					4,0
Klassische Archäologie	BA			7,0	7,3	6,5
Ägyptologie	BA		6,0			
Kunstgeschichte	BA 2F		6,2	6,3	7,5	6,8
Kunstgeschichte	MA 2F					6,0

Tabelle:
Studiendauer nach Lehreinheiten und Abschlussarten
(Studiendauer in Fachsemestern, arithmetisches Mittel)

		2010	2011	2012	2013	2014
Fachbereich IV						
BWL	MA			4,0	4,3	4,3
BWL	BA	5,9	6,3	6,8	7,1	7,0
Soziologie	MA			4,0	4,3	4,6
Soziologie	BA 2F		6,7	7,1	8,1	7,8
Soziologie	BA	6,0	6,9	7,6	7,0	7,1
VWL	BA	5,8	7,0	7,6	7,5	6,8
VWL	MA			3,5	3,6	4,5
Mathematik	MA LA Gymn.					4,1
Mathematik (LA)	BA LA		6,0	6,3	6,2	6,5
Mathematik (LA)	MA LA Gymn.				4,0	
Angewandte Mathematik	MA				4,5	4,6
Angewandte Mathematik	BA			6,8	8,5	7,9
Wirtschaftsmathematik	MA				6,0	4,1
Wirtschaftsmathematik	BA	5,5	7,0	7,5	7,6	7,5
Informatik	BA LA		6,0	6,0	7,0	
Informatik	BA	6,0	7,0	7,3	7,3	8,7
Informatik	MA				5,0	4,9
Wirtschaftsinformatik	BA		7,1	7,7	8,2	6,7
Wirtschaftsinformatik	MA			7,0	4,4	5,6
Fachbereich V						
Rechtswissenschaft	j. Ex.	10,2	10,1		10,2	12,1
Fachbereich VI						
Geographie	MA LA Gymn.				4,0	4,1
Geographie	BA	6,0		7,0	6,8	7,3
Geographie	BA LA		6,0	6,1	6,5	6,7
Geographie	MA			4,5	5,4	5,6
Geowissenschaften	BA LA		6,1	6,3	6,4	6,3
Geowissenschaften	MA LA Gymn.				3,9	4,6
Geowissenschaften	BA	6,1	6,5	7,3	7,2	7,8
Geowissenschaften	MA			4,8	5,2	5,3
sonst. Studienangebot						
Kath. Theologie	BA LA		6,0	6,8	6,8	6,7
Kath. Theologie	MA LA Real.				3,0	4,0
Kath. Theologie	MA LA Gymn.				4,0	
<hr/>						
Lehramt Realschule		10,1	10,1	10,0	10,7	
Lehramt Gymnasium		11,3	11,3	11,2	12,3	

Graphik + Tabellen:
Entwicklung der Personalstellen (Soll) nach Lehreinheiten, Fachbereichen und zentralen Einrichtungen

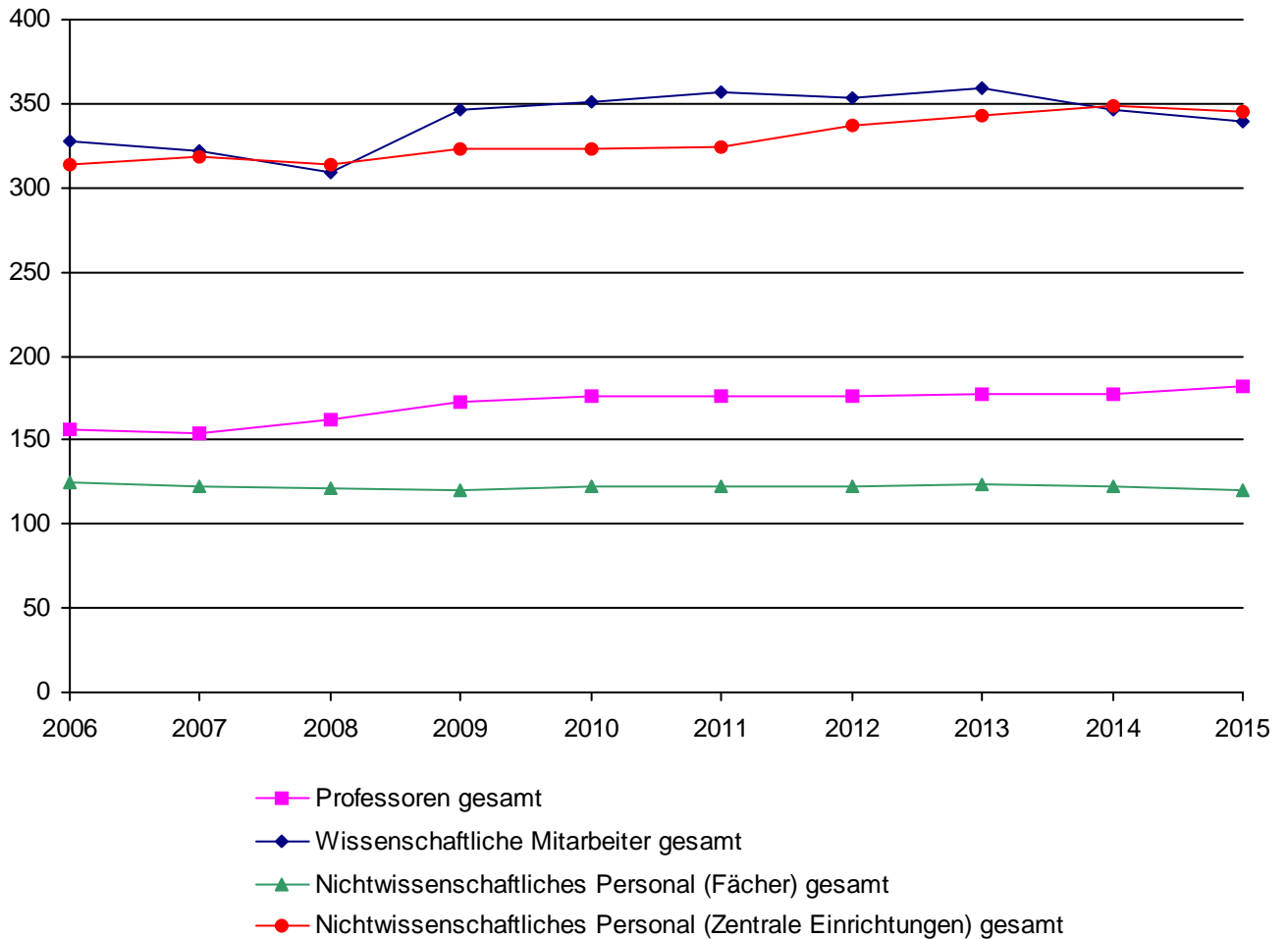

Zusammenfassung:

	2011	2012	2013	2014	2015
Professoren	176,50	176,50	177,50	177,50	181,50
Wissenschaftliche Mitarbeiter	356,35	353,35	359,30	346,00	339,63
Nichtwissenschaftliches Personal (Zentrale Einrichtungen)	324,50	336,75	343,37	348,18	345,29
Nichtwissenschaftliches Personal (Fächer)	122,75	123,00	123,92	122,05	120,08
Gesamt	980,10	989,60	1.004,09	993,73	986,49

**Graphik + Tabellen:
Entwicklung der Personalstellen (Soll) nach Lehreinheiten, Fachbereichen und
zentralen Einrichtungen
Professoren**

	2011	2012	2013	2014	2015
Pädagogik	8,00				
Erziehungswissenschaft		5,00	5,00	5,00	5,00
Bildungswissenschaften		3,00	3,00	3,00	3,00
Philosophie	3,00	4,00	4,00	4,00	4,00
Psychologie	15,00	14,00	14,00	15,00	14,00
Psychobiologie (Forschungsinstitut)	2,00	2,00	2,00	2,00	2,00
Pflegewissenschaften					2,00
Fachbereich I gesamt	28,00	28,00	28,00	29,00	30,00
Germanistik	10,00	10,00	11,00	11,00	11,00
Anglistik	6,00	6,00	6,00	6,00	6,00
Romanistik	5,00	5,00	5,00	5,00	5,00
Klassische Philologie	2,00	2,00	2,00	2,00	2,00
Slavistik/Russisch	2,00	2,00	2,00	2,00	2,00
Sinologie	2,00	3,00	3,00	3,00	3,00
Japanologie	4,00	3,00	3,00	3,00	3,00
Phonetik	1,00	1,00	1,00	1,00	1,00
Computerlinguistik und Digital Humanities	1,00	1,00	2,00	1,00	3,00
Medienwissenschaft	3,00	3,00	3,00	3,00	3,00
Fachbereich II gesamt	36,00	36,00	38,00	37,00	39,00
Geschichte	10,00	10,00	10,00	10,00	11,00
Politikwissenschaft	7,00	7,00	7,00	7,00	7,00
Klassische Archäologie	2,00	2,00	2,00	2,00	2,00
Ägyptologie	1,00	1,00	1,00	1,00	1,00
Kunstgeschichte	4,00	4,00	3,00	3,00	3,00
Papyrologie	1,00	1,00	1,00	1,00	1,00
Fachbereich III gesamt	25,00	25,00	24,00	24,00	25,00
BWL	10,00	10,00	10,00	10,00	10,00
Soziologie	8,00	9,00	9,00	9,00	9,00
VWL	8,00	8,00	8,00	8,00	9,00
Mathematik	10,00	10,00	10,00	10,00	10,00
Informatik	6,00	6,00	6,00	6,00	6,00
Wirtschaftsinformatik	2,50	2,50	2,50	2,50	2,50
Fachbereich IV gesamt	44,50	45,50	45,50	45,50	46,50
Rechtswissenschaft	18,00	18,00	18,00	18,00	18,00
Fachbereich V gesamt	18,00	18,00	18,00	18,00	18,00
Geographie	10,00	10,00	10,00	10,00	10,00
Geowissenschaften	14,00	14,00	14,00	14,00	13,00
Fachbereich VI gesamt	24,00	24,00	24,00	24,00	23,00
Reserve gesamt	1,00	0,00	0,00	0,00	0,00
Gesamt	176,50	176,50	177,50	177,50	181,50

**Graphik + Tabellen:
Entwicklung der Personalstellen (Soll) nach Lehreinheiten, Fachbereichen und
zentralen Einrichtungen
Wissenschaftliche Mitarbeiter**

	2011	2012	2013	2014	2015
Fachbereich I allgemein	1,00	1,00	1,00	1,00	1,00
Pädagogik	15,50				
Erziehungswissenschaft		10,50	14,00	14,00	11,00
Bildungswissenschaften		7,75	5,50	5,00	5,50
Philosophie	6,00	6,00	6,00	6,00	6,00
Psychologie	32,00	31,00	32,00	30,50	29,50
Psychobiologie (Forschungsinstitut)	1,00	1,00	2,50	1,50	3,50
Pflegewissenschaften					1,00
Fachbereich I gesamt	55,50	57,25	61,00	58,00	57,50
Fachbereich II allgemein	2,50	2,50	2,50	2,50	1,50
Germanistik	23,00	20,00	22,00	22,00	25,25
Anglistik	13,00	14,50	14,50	12,50	12,50
Romanistik	14,50	14,50	14,50	14,50	15,00
Klassische Philologie	2,00	2,00	2,00	2,00	2,00
Slavistik/Russisch	2,50	2,50	2,50	2,50	2,50
Sinologie	5,50	4,50	4,50	3,50	3,50
Japanologie	3,00	4,00	4,00	4,00	4,00
Phonetik	2,00	2,00	2,00	2,00	1,50
Computerlinguistik und Digital Humanities	3,00	3,00	4,00	4,00	3,00
Medienwissenschaft	5,00	4,00	4,00	4,00	3,00
Fachbereich II gesamt	76,00	73,50	76,50	73,50	73,75
Fachbereich III allgemein	1,00	1,00	1,00	1,00	1,00
Geschichte	15,00	15,50	16,50	16,00	13,00
Politikwissenschaft	8,50	9,00	9,00	8,00	8,50
Klassische Archäologie	2,00	2,00	2,00	2,00	2,00
Ägyptologie	1,00	1,00	1,00	1,00	1,00
Kunstgeschichte	3,50	3,50	3,50	3,50	3,50
Fachbereich III gesamt	31,00	32,00	33,00	31,50	29,00
Fachbereich IV allgemein	1,00	1,00	1,00	1,00	1,00
BWL	25,50	25,50	23,50	24,50	25,25
Soziologie	11,50	10,50	10,00	11,75	11,00
VWL	15,00	16,00	16,00	14,75	15,50
Mathematik	14,00	15,00	14,50	13,00	14,13
Informatik	13,00	13,00	14,00	14,00	13,00
Wirtschaftsinformatik	5,00	4,75	4,75	5,00	4,50
Fachbereich IV gesamt	85,00	85,75	83,75	84,00	84,38
Fachbereich V allgemein	4,00	4,00	4,00	4,00	4,00
Rechtswissenschaft	28,00	28,00	28,00	27,75	26,50
Fachbereich V gesamt	32,00	32,00	32,00	31,75	30,50
Fachbereich VI allgemein	1,00	1,00	1,00	1,00	1,00
Geographie	12,25	11,25	11,25	10,75	10,75
Geowissenschaften	30,10	31,60	31,80	30,50	29,25
Fachbereich VI gesamt	43,35	43,85	44,05	42,25	41,00
Institute gesamt	33,00	29,00	29,00	22,50	18,50
Reserve gesamt	0,50	0,00	0,00	2,50	5,00
Gesamt	356,35	353,35	359,30	346,00	339,63

**Graphik + Tabellen:
Entwicklung der Personalstellen (Soll) nach Lehreinheiten, Fachbereichen und
zentralen Einrichtungen
Nichtwissenschaftliches Personal**

	2011	2012	2013	2014	2015
Fachbereich I allgemein	1,50	1,50	1,50	1,50	1,50
Pädagogik	5,00				
Erziehungswissenschaft		3,00	3,75	3,75	3,75
Bildungswissenschaften		2,00	1,50	1,50	1,50
Philosophie	1,50	1,50	1,50	1,50	1,00
Psychologie	16,00	16,00	16,00	16,00	15,00
Psychobiologie (Forschungsinstitut)	1,25	1,50	1,25	1,55	1,55
Fachbereich I gesamt	25,25	25,50	25,50	25,80	24,30
Fachbereich II allgemein	2,00	2,00	2,00	1,50	1,50
Germanistik	5,25	5,25	6,42	6,00	5,78
Anglistik	3,00	3,00	3,00	3,00	3,00
Romanistik	2,50	2,50	2,50	2,50	2,50
Klassische Philologie	1,00	1,00	1,00	1,00	1,00
Slavistik/Russisch	1,00	1,00	1,00	1,00	1,00
Sinologie	1,00	1,00	1,00	1,00	1,00
Japanologie	1,00	1,00	1,00	1,00	1,00
Phonetik	0,50	0,50	0,50	0,50	0,50
Computerlinguistik und Digital Humanities	0,50	0,50	0,50	1,00	1,00
Medienwissenschaft	2,00	1,50	1,50	1,50	1,50
Fachbereich II gesamt	19,75	19,25	20,42	20,00	19,78
Fachbereich III allgemein	1,00	1,00	1,00	1,00	1,00
Geschichte	4,00	4,50	4,50	4,50	4,50
Politikwissenschaft	2,75	2,75	2,75	2,50	2,50
Klassische Archäologie	2,00	2,00	2,00	2,00	2,00
Ägyptologie	0,50	0,50	0,50	0,50	0,50
Kunstgeschichte	2,00	2,00	2,00	2,00	2,00
Papyrologie	0,50	0,50	0,50	0,50	0,50
Fachbereich III gesamt	12,75	13,25	13,25	13,00	13,00
Fachbereich IV allgemein	1,50	1,50	1,50	1,50	1,50
BWL	6,00	5,50	5,25	4,25	4,25
Soziologie	4,50	4,50	4,50	4,50	4,50
VWL	4,50	4,50	4,50	4,50	4,50
Mathematik	4,50	4,50	4,50	4,50	4,50
Informatik	3,00	3,00	3,00	3,00	3,00
Wirtschaftsinformatik	1,00	1,00	1,00	1,00	1,00
Fachbereich IV gesamt	25,00	24,50	24,25	23,25	23,25
Fachbereich V allgemein	3,25	3,25	3,25	3,00	3,25
Rechtswissenschaft	10,75	10,75	10,75	10,00	10,50
Fachbereich V gesamt	14,00	14,00	14,00	13,00	13,75
Fachbereich VI allgemein	2,00	2,00	2,00	2,00	2,00
Geographie	6,00	6,00	6,00	6,00	5,50
Geowissenschaften	18,00	18,50	18,50	19,00	18,50
Fachbereich VI gesamt	26,00	26,50	26,50	27,00	26,00
Institute gesamt	11,00	11,00	10,50	11,00	11,00
Reserve gesamt	2,50	2,50	2,00	2,25	2,00
Universitätsbibliothek	92,00	92,00	92,00	91,00	91,50
Universitätsrechenzentrum	24,25	25,25	24,50	25,75	25,75
Universitätsverwaltung	189,25	194,50	203,12	206,93	204,79
Zentrale betriebl. Einrichtungen		6,00	6,00	6,00	6,00
Sonstige Universitätsbereiche	5,50	5,50	5,25	5,25	4,25
Verw., Zentr. Ber. gesamt	311,00	323,25	330,87	334,93	332,29
Gesamt	447,25	459,75	467,29	470,23	465,37

I.2.2 Personalstellenplan

Tabelle:

Personal (Stellen-Soll) nach Lehreinheiten, Fachbereichen und zentralen Einrichtungen
(zum 01.01.)

	Professoren		Junior-Prof.	Wissenschaftliche Mitarbeiter (incl. Lehrkräfte für besondere)				Nichtwiss. Mitarbeiter	Summe Stellen
	C4/ W 3	C3/W2		A13/A16	WissMa	LfbA	sonst.		
Fachbereich I allgemein							1,00	1,50	2,50
Erziehungswissenschaft	3,00	1,00	1,00	7,00	4,00			3,75	19,75
Bildungswissenschaften		3,00		1,00	4,00	0,50		1,50	10,00
Philosophie	1,00	2,00	1,00	2,00	4,00			1,00	11,00
Psychologie	7,00	6,00	1,00	15,00	14,50			15,00	58,50
Psychobiologie (Forschungsinstitut)		2,00			3,50			1,55	7,05
Pflegewissenschaften	1,00	1,00			1,00				3,00
Fachbereich I gesamt	12,00	15,00	3,00	25,00	31,00	0,50	1,00	24,30	111,80
Fachbereich II allgemein							1,50	1,50	3,00
Germanistik	5,00	5,00	1,00	5,00	16,25	4,00		5,78	42,03
Anglistik	4,00	2,00		2,00	2,50	8,00		3,00	21,50
Romanistik	3,00	2,00		1,00	5,00	9,00		2,50	22,50
Klassische Philologie	1,00	1,00			0,50	1,50		1,00	5,00
Slavistik/Russisch	1,00	1,00				2,50		1,00	5,50
Sinologie	1,00	1,00	1,00		0,50	3,00		1,00	7,50
Japanologie	1,00	1,00	1,00		1,00	3,00		1,00	8,00
Phonetik		1,00		1,00	0,50			0,50	3,00
Computerlinguistik und Digital Humanities		2,00	1,00	1,00	2,00			1,00	7,00
Medienwissenschaft	3,00			1,00	2,00			1,50	7,50
Fachbereich II gesamt	19,00	16,00	4,00	11,00	30,25	31,00	1,50	19,78	132,53
Fachbereich III allgemein							1,00	1,00	2,00
Geschichte	7,00	2,00	2,00	8,00	3,50	1,50		4,50	28,50
Politikwissenschaft	3,00	3,00	1,00	2,00	4,50	2,00		2,50	18,00
Klassische Archäologie	1,00	1,00		1,00	1,00			2,00	6,00
Ägyptologie	1,00				1,00			0,50	2,50
Kunstgeschichte	1,00	2,00		1,00	2,50			2,00	8,50
Papyrologie		1,00						0,50	1,50
Fachbereich III gesamt	13,00	9,00	3,00	12,00	12,50	3,50	1,00	13,00	67,00
Fachbereich IV allgemein							1,00	1,50	2,50
BWL	10,00			3,00	21,25	1,00		4,25	39,50
Soziologie	5,00	3,00	1,00	5,00	6,00			4,50	24,50
VWL	7,00	1,00	1,00	6,00	9,50			4,50	29,00
Mathematik	6,00	3,00	1,00	5,50	7,63	1,00		4,50	28,63
Informatik	4,00	2,00		4,00	8,50	0,50		3,00	22,00
Wirtschaftsinformatik	2,50			1,00	3,50			1,00	8,00
Fachbereich IV gesamt	34,50	9,00	3,00	24,50	56,38	2,50	1,00	23,25	154,13
Fachbereich V allgemein							4,00	3,25	7,25
Rechtswissenschaft	18,00			9,50	17,00			10,50	55,00
Fachbereich V gesamt	18,00	0,00	0,00	9,50	17,00	0,00	4,00	13,75	62,25
Fachbereich VI allgemein							1,00	2,00	3,00
Geographie	4,00	4,00	2,00	5,00	4,75	1,00		5,50	26,25
Geowissenschaften	6,00	6,00	1,00	7,00	19,75	2,50		18,50	60,75
Fachbereich VI gesamt	10,00	10,00	3,00	12,00	24,50	3,50	1,00	26,00	90,00
Institute gesamt	0,00	0,00	0,00	2,00	16,50	0,00	0,00	11,00	29,50
Reserve gesamt	0,00	0,00	0,00	1,50	3,50	0,00	0,00	2,00	7,00
Universitätsbibliothek								91,50	91,50
Universitätsrechenzentrum								25,75	25,75
Universitätsverwaltung								204,79	204,79
Zentrale betriebl. Einrichtungen								6,00	6,00
Sonstige Universitätsbereiche								4,25	4,25
Verw., Zentr. Ber. gesamt	0,00	0,00	0,00	0,00	0,00	0,00	0,00	332,29	332,29
Gesamt	106,50	59,00	16,00	97,50	191,63	41,00	9,50	465,37	986,49
darin enthaltene Lehrkräfte			181,50			306,63			488,13

Tabelle:
Personal (Stellen-Ist) nach Lehreinheiten, Fachbereichen und zentralen Einrichtungen und Besetzungsgrad je Vergütungsbereich (zum 01.01.)

	Professoren		Junior-Prof.	Wissenschaftliche Mitarbeiter (incl. Lehrkräfte für besondere Aufgaben)				Nichtwiss. Mitarbeiter	Summe Stellen
	C4/W 3	C3/W2	W 1	A13/A16	WissMa	LfbA	sonst.		
Fachbereich I allgemein							1,00	1,50	2,50
Erziehungswissenschaft	2,00	2,00	1,00	2,00	8,75			2,25	18,00
Bildungswissenschaften		3,00		1,50	2,50	0,50		1,25	8,75
Philosophie	1,00	2,00	1,00		4,75			1,00	9,75
Psychologie	7,00	6,00	1,00	4,00	20,50			13,65	52,15
Psychobiologie (Forschungsinstitut)		3,00			3,00			2,05	8,05
Pflegewissenschaften		2,00			0,50				2,50
Fachbereich I gesamt	10,00	18,00	3,00	7,50	40,00	0,50	1,00	21,70	101,70
Fachbereich II allgemein							1,50	1,50	3,00
Germanistik	5,00	4,00	1,00	3,00	16,25	3,50		5,33	38,08
Anglistik	3,00	3,00		1,00	2,50	8,00		3,00	20,50
Romanistik	2,00	2,00			4,85	9,00		2,00	19,85
Klassische Philologie	1,00	1,00			0,50	1,50		1,00	5,00
Slavistik/Russisch	1,00	1,00				2,50		1,00	5,50
Sinologie	1,00	1,00			1,50	3,00		0,65	7,15
Japanologie	1,00	1,00			2,00	3,00		1,00	8,00
Phonetik		1,00		1,00	0,50			0,50	3,00
Computerlinguistik und Digital Humanities		2,00		1,00	2,50			1,00	6,50
Medienwissenschaft	3,00			1,00	2,00			1,50	7,50
Fachbereich II gesamt	17,00	16,00	1,00	7,00	32,60	30,50	1,50	18,49	124,09
Fachbereich III allgemein							1,00	1,00	2,00
Geschichte	8,00	1,00		5,25	8,00	1,25		4,96	28,46
Politikwissenschaft	1,00	4,00	1,00	2,00	2,50	2,00		1,75	14,25
Klassische Archäologie	1,00	1,00			2,00			2,00	6,00
Ägyptologie	1,00				1,00			0,50	2,50
Kunstgeschichte	0,50	2,50		1,00	2,00			1,50	7,50
Papyrologie		1,00						0,50	1,50
Fachbereich III gesamt	11,50	9,50	1,00	8,25	15,50	3,25	1,00	12,21	62,21
Fachbereich IV allgemein							1,50	1,00	2,50
BWL	9,00			1,00	19,37	1,00		4,92	35,29
Soziologie	4,00	3,00	1,00	2,00	7,05			4,00	21,05
VWL	6,00		3,00	3,00	10,50			2,42	24,92
Mathematik	6,00	1,00		3,00	9,00	1,00		3,86	23,86
Informatik	4,00	2,00		2,00	9,25	0,50		3,00	20,75
Wirtschaftsinformatik	2,50				4,00				6,50
Fachbereich IV gesamt	31,50	6,00	4,00	11,00	59,17	2,50	1,50	19,21	134,88
Fachbereich V allgemein							2,64	3,25	5,89
Rechtswissenschaft	17,00			2,00	18,00			9,16	46,16
Fachbereich V gesamt	17,00	0,00	0,00	2,00	18,00	0,00	2,64	12,41	52,05
Fachbereich VI allgemein							1,00	1,40	2,40
Geographie	3,00	4,00		2,00	8,00	1,00		4,25	22,25
Geowissenschaften	6,00	6,00		4,63	16,95	2,50		17,77	53,84
Fachbereich VI gesamt	9,00	10,00	0,00	6,63	24,95	3,50	1,00	23,42	78,49
Institute gesamt	0,00	0,00	0,00	0,00	15,25	0,00	0,00	10,46	25,71
Reserve gesamt	0,00	0,00	0,00	0,00	2,00	0,00	0,00	0,00	2,00
Universitätsbibliothek								73,73	73,73
Universitätsrechenzentrum								22,42	22,42
Universitätsverwaltung								188,99	188,99
Zentrale betriebl. Einrichtungen								5,00	5,00
Sonstige Universitätsbereiche								4,10	4,10
Verw., Zentr. Ber. gesamt	0,00	0,00	0,00	0,00	0,00	0,00	0,00	294,24	294,24
Gesamt	96,00	59,50	9,00	42,38	207,47	40,25	8,64	412,13	875,37
Besetzungsgrad in %	90,1%	100,8%	56,3%	43,5%	108,3%	98,2%	90,9%	88,6%	88,7%

Tabelle:

**Personalbestand (VZÄ) nach Stellenarten und Geschlecht aufgeteilt nach
Lehreinheiten, Fachbereichen und zentralen Einrichtungen (zum 01.01.)**

	Hochschullehrer (C4-C2, W3-W1)		Wiss. Mitarbeiter (A13/16-Lfba)		Nichtwissenschaftl. Mitarbeiter		Summe	
	gesamt	davon weiblich	gesamt	davon weiblich	gesamt	davon weiblich	gesamt	davon weiblich
Fachbereich I allgemein			2,00	1,50	1,25	1,25	3,25	2,75
Erziehungswissenschaft	5,00	1,00	11,75	5,50	2,75	2,75	19,50	9,25
Bildungswissenschaften	3,00	3,00	7,10	2,00	1,25	1,25	11,35	6,25
Philosophie	3,00		4,75		1,00	1,00	8,75	1,00
Psychologie	13,00	4,00	30,80	15,30	12,85	11,35	56,65	30,65
Psychobiologie (Forschungsinstitut)	2,00		3,25	0,75	1,55	1,55	6,80	2,30
Pflegewissenschaften	2,00	2,00	0,50	0,50			2,50	2,50
Fachbereich I gesamt	28,00	10,00	60,15	25,55	20,65	19,15	108,80	54,70
Fachbereich II allgemein			3,00	2,00	1,50	1,00	4,50	3,00
Germanistik	10,00	5,00	24,13	9,88	5,46	5,13	39,59	20,01
Anglistik	6,00	3,00	11,00	7,50	2,75	2,75	19,75	13,25
Romanistik	4,00	1,00	13,50	10,50	2,00	2,00	19,50	13,50
Klassische Philologie	2,00		2,00		1,00	1,00	5,00	1,00
Slavistik/Russisch	2,00	1,00	2,50	1,50	1,00	1,00	5,50	3,50
Sinologie	2,00		4,50	1,50	1,00	0,50	7,50	2,00
Japanologie	2,00	1,00	5,00	3,00	1,00	1,00	8,00	5,00
Phonetik	1,00	1,00	1,50		0,50	0,50	3,00	1,50
Computerlinguistik und Digital Humanities	2,00	1,00	3,00	1,00	1,00	1,00	6,00	3,00
Medienwissenschaft	3,00		3,00	1,00	1,87	1,37	7,87	2,37
Fachbereich II gesamt	34,00	13,00	73,13	37,88	19,08	17,25	126,21	68,13
Fachbereich III allgemein			1,00		1,00	1,00	2,00	1,00
Geschichte	8,00	3,00	15,00	4,50	5,71	4,71	28,71	12,21
Politikwissenschaft	6,00		6,50	1,25	1,75	1,75	14,25	3,00
Klassische Archäologie	2,00		2,00	1,00	2,00	2,00	6,00	3,00
Ägyptologie	1,00		1,00	1,00	0,50	0,50	2,50	1,50
Kunstgeschichte	3,50	1,50	3,00	1,00	1,50	0,50	8,00	3,00
Papyrologie	1,00				0,50	0,50	1,50	0,50
Fachbereich III gesamt	21,50	4,50	28,50	8,75	12,96	10,96	62,96	24,21
Fachbereich IV allgemein			1,50		1,00	1,00	2,50	1,00
BWL	9,00	1,00	20,87	8,25	4,67	4,67	34,54	13,92
Soziologie	8,00	5,00	9,05	0,50	4,00	4,00	21,05	9,50
VWL	9,00	1,00	14,00	5,25	2,42	2,42	25,42	8,67
Mathematik	7,00	1,00	13,25	2,75	3,36	3,36	23,61	7,11
Informatik	6,00		12,50	1,00	3,00	3,00	21,50	4,00
Wirtschaftsinformatik	2,50		3,75	0,75			6,25	0,75
Fachbereich IV gesamt	41,50	8,00	74,92	18,50	18,45	18,45	134,87	44,95
Fachbereich V allgemein			3,10	3,10	3,25	3,25	6,35	6,35
Rechtswissenschaft	17,00	1,00	20,50	7,75	9,16	9,16	46,66	17,91
Fachbereich V gesamt	17,00	1,00	23,60	10,85	12,41	12,41	53,01	24,26
Fachbereich VI allgemein			1,50	1,00	1,50	1,50	3,00	2,50
Geographie	7,00	2,00	10,50	5,75	4,75	4,00	22,25	11,75
Geowissenschaften	11,00	2,00	25,69	4,05	18,08	13,08	54,77	19,13
Fachbereich VI gesamt	18,00	4,00	37,69	10,80	24,33	18,58	80,02	33,38
Institute gesamt	0,00	0,00	44,25	21,50	18,97	16,97	63,22	38,47
Universitätsbibliothek					81,11	42,66	81,11	42,66
Universitätsrechenzentrum					26,71	3,03	26,71	3,03
Universitätsverwaltung					192,79	86,60	192,79	86,60
Zentrale betriebl. Einrichtungen					4,50	4,00	4,50	4,00
Sonstige Universitätsbereiche					4,25	1,75	4,25	1,75
Verw., Zentr. Ber. gesamt	0,00	0,00	0,00	0,00	309,36	138,04	309,36	138,04
Gesamt	160,00	40,50	342,24	133,83	436,21	251,81	938,45	426,13

Personaldaten in VZÄ

Tabelle:

Entwicklung der Relation nichtwissenschaftliches Personals zu wissenschaftlichem Lehrpersonal und Professoren nach Fachbereichen (Stellen-Soll)
zu wissenschaftlichem Lehrpersonal

Jahr	Fachbereich											Fachbereiche gesamt		
	I	II	III	IV	V	VI								
2006	0,34	0,19	0,26	0,21	0,34	0,47						0,28	125,0/ 451,4	
2007	0,33	0,20	0,25	0,22	0,34	0,46						0,28	122,9/ 441,8	
2008	0,34	0,19	0,26	0,21	0,33	0,46						0,28	121,5/ 439,3	
2009	0,30	0,17	0,24	0,20	0,32	0,41						0,25	119,8/ 472,6	
2010	0,30	0,18	0,24	0,20	0,31	0,40						0,26	122,5/ 480,4	
2011	0,31	0,18	0,23	0,19	0,30	0,39						0,25	122,8/ 487,9	
2012	0,30	0,18	0,24	0,19	0,30	0,40						0,25	123,0/ 490,4	
2013	0,29	0,18	0,24	0,19	0,30	0,40						0,25	123,9/ 497,3	
2014	0,30	0,19	0,24	0,18	0,28	0,41						0,25	122,1/ 488,0	
2015	0,28	24,3/ 86,5	0,18	19,8/ 111,3	0,25	13,0/ 53,0	0,18	23,3/ 129,9	0,31	13,8/ 44,5	0,41	26,0/ 63,0	0,25	120,1/ 488,1

zu Professoren

Jahr	Fachbereich											Fachbereiche gesamt		
	I	II	III	IV	V	VI								
2006	1,00	0,57	0,69	0,63	0,83	1,42						0,80	125,0/ 156,5	
2007	1,00	0,58	0,66	0,65	0,83	1,39						0,80	122,9/ 153,5	
2008	0,94	0,56	0,58	0,61	0,81	1,25						0,75	121,5/ 162,2	
2009	0,90	0,50	0,53	0,56	0,81	1,19						0,70	119,8/ 171,5	
2010	0,88	0,53	0,51	0,57	0,81	1,08						0,70	122,5/ 175,5	
2011	0,90	0,55	0,51	0,56	0,78	1,08						0,70	122,8/ 175,5	
2012	0,91	0,53	0,53	0,54	0,78	1,10						0,70	123,0/ 176,5	
2013	0,91	0,54	0,55	0,53	0,78	1,10						0,70	123,9/ 177,5	
2014	0,89	0,54	0,54	0,51	0,72	1,13						0,69	122,1/ 177,5	
2015	0,81	24,3/ 30,0	0,51	19,8/ 39,0	0,52	13,0/ 25,0	0,50	23,3/ 46,5	0,76	13,8/ 18,0	1,13	26,0/ 23,0	0,66	120,1/ 181,5

Tabelle:

Entwicklung der Relation wissenschaftliche Mitarbeiter zu Professoren nach Fachbereichen und Lehreinheiten (Stellen-Soll)

	2011	2012	2013	2014	2015		
					Relation	Wiss. Mitarbeiter	Professoren
Pädagogik	1,94	n.v.	n.v.	n.v.	n.v.	0,0	
Erziehungswissenschaft	n.v.	2,10	2,80	2,80	2,20	11,0	5,0
Bildungswissenschaften	n.v.	2,58	1,83	1,67	1,83	5,5	3,0
Philosophie	2,00	1,50	1,50	1,50	1,50	6,0	4,0
Psychologie	2,13	2,21	2,29	2,03	2,11	29,5	14,0
Psychobiologie (Forschungsinstitut)	0,50	0,50	1,25	0,75	1,75	3,5	2,0
Pflegewissenschaften	n.v.	n.v.	n.v.	n.v.	0,50	1,0	2,0
Fachbereich I	1,95	2,01	2,14	1,97	1,88	56,5	30,0
Germanistik	2,30	2,00	2,00	2,00	2,30	25,3	11,0
Anglistik	2,17	2,42	2,42	2,08	2,08	12,5	6,0
Romanistik	2,90	2,90	2,90	2,90	3,00	15,0	5,0
Klassische Philologie	1,00	1,00	1,00	1,00	1,00	2,0	2,0
Slavistik/Russisch	1,25	1,25	1,25	1,25	1,25	2,5	2,0
Sinologie	2,75	1,50	1,50	1,17	1,17	3,5	3,0
Japanologie	0,75	1,33	1,33	1,33	1,33	4,0	3,0
Phonetik	2,00	2,00	2,00	2,00	1,50	1,5	1,0
Computerlinguistik und Digital Humanities	3,00	3,00	2,00	4,00	1,00	3,0	3,0
Medienwissenschaft	1,67	1,33	1,33	1,33	1,00	3,0	3,0
Fachbereich II	2,04	1,97	1,95	1,92	1,85	72,3	39,0
Geschichte	1,50	1,55	1,65	1,60	1,18	13,0	11,0
Politikwissenschaft	1,21	1,29	1,29	1,14	1,21	8,5	7,0
Klassische Archäologie	1,00	1,00	1,00	1,00	1,00	2,0	2,0
Ägyptologie	1,00	1,00	1,00	1,00	1,00	1,0	1,0
Kunstgeschichte	0,88	0,88	1,17	1,17	1,17	3,5	3,0
Papyrologie	0,00	0,00	0,00	0,00	0,00	0,0	1,0
Fachbereich III	1,20	1,24	1,33	1,27	1,12	28,0	25,0
BWL	2,55	2,55	2,35	2,45	2,53	25,3	10,0
Soziologie	1,44	1,17	1,11	1,31	1,22	11,0	9,0
VWL	1,88	2,00	2,00	1,84	1,72	15,5	9,0
Mathematik	1,40	1,50	1,45	1,30	1,41	14,1	10,0
Informatik	2,17	2,17	2,33	2,33	2,17	13,0	6,0
Wirtschaftsinformatik	2,00	1,90	1,90	2,00	1,80	4,5	2,5
Fachbereich IV	1,89	1,86	1,82	1,82	1,79	83,4	46,5
Rechtswissenschaft	1,56	1,56	1,56	1,54	1,47	26,5	18,0
Fachbereich V	1,56	1,56	1,56	1,54	1,47	26,5	18,0
Geographie	1,23	1,13	1,13	1,08	1,08	10,8	10,0
Geowissenschaften	2,15	2,26	2,27	2,18	2,25	29,3	13,0
Fachbereich VI	1,76	1,79	1,79	1,72	1,74	40,0	23,0
Relation über Fachbereiche	1,78	1,78	1,80	1,75	1,69	306,6	181,5

I.3.1 Entwicklung des Universitätshaushaltes (SOLL)

Tabelle + Graphik:
Entwicklung der Lehr- und Forschungsmittel gesamt in Tausend €
(ohne Universitätsbibliothek und -rechenzentrum)

Jahr	Lehre und Forschungsmittel inkl. Literatur und ZIMK		Mittel ohne UBT und ZIMK	
	Nominal	deflationiert (2010=100)	Nominal	deflationiert (2010=100)
2006	6.691	7.126	4.071	4.336
2007	6.536	6.801	3.916	4.074
2008	6.958	7.057	4.278	4.339
2009	6.934	7.011	4.254	4.301
2010	6.998	6.998	4.333	4.333
2011	6.642	6.505	3.977	3.895
2012	6.455	6.201	3.898	3.744
2013	5.986	5.663	3.615	3.420
2014	5.924	5.557	3.572	3.351
2015	6.582		4.053	



Tabelle:
Entwicklung der Lehr- und Forschungsmittel und der Mittelverteilung nach Fachbereichen und zentralen Aufgaben in Tausend €

	2006	2007	2008	2009	2010	2011	2012	2013	2014	2015
Fachbereich I	382	389	440	456	483	426	434	398	402	499
Fachbereich II	432	423	509	555	579	545	524	467	464	556
Fachbereich III	265	256	305	324	329	291	287	259	260	312
Fachbereich IV	569	548	611	602	580	488	499	456	469	574
Fachbereich V	367	345	365	350	331	286	291	331	314	419
Fachbereich VI	376	347	393	408	425	381	373	315	297	341
1. Zwischensumme	2.391	2.308	2.623	2.695	2.727	2.417	2.408	2.226	2.206	2.701
Portugalzentrum	6	6	6							
Sonderforschungsbereich	100	100	100	50						
Zentrale Reserve	600	600	600	600	600	600	576	534	530	521
Sprachkurs/FFA/DaF	50	50	50	50	50	50	48	44	44	43
Kulturförderung	5	5	5	5	15	15	14	13	13	13
Gleichstellungsbeauftragte	33	33	33	33	18	18	17	16	16	16
Drittmittel-Anreiz	353	341	388	398	403	357	360	333	315	319
Sachaufwand FB-übergreifend	120	120	120	120	120	120	115	107	106	104
CIP	260	200	200	150	150	150	120	120	120	120
Forschungsfonds inkl "Stufe 1"	150	150	150	150	200	200	192	178	177	173
Original- u. Abgusssammlung	3	3	3	3						
Technische Infrastruktur FB VI					50	50	48	44	45	43
2. Zwischensumme	1.680	1.608	1.655	1.559	1.606	1.560	1.490	1.389	1.366	1.352
Universitätsbibliothek	2.000	2.000	2.050	2.050	2.040	2.040	1.957	1.815	1.800	1.932
Universitätsrechenzentrum	620	620	630	630	625	625	600	556	552	597
3. Zwischensumme	2.620	2.620	2.680	2.680	2.665	2.665	2.557	2.371	2.352	2.529
Gesamtmittel für Lehre und Forschung inkl. Literatur	6.691	6.536	6.958	6.934	6.998	6.642	6.455	5.986	5.924	6.582
deflationiert	7.126	6.801	7.057	7.011	6.998	6.505	6.201	5.663	5.557	
Preisindex (2010=100)	93,9	96,1	98,6	98,9	100,0	102,1	104,1	105,7	106,6	
Nominale Steigerung zum Vorjahr	394	-155	422	-24	64	-356	-187	-469	-62	658
und in %	5,9%	-2,4%	6,1%	-0,3%	0,9%	-5,4%	-2,9%	-7,8%	-1,0%	10,0%
Ausgleichsmittel	290	290								
Gesamtsumme	6.981	6.826	6.958	6.934	6.998	6.642	6.455	5.986	5.924	6.582

Tabelle + Graphik:
Entwicklung der Ausgaben der Hochschulkapitel (8700 bzw. 0906) in Tausend €
(zum 31.12. des Vorjahres)

Jahr	Haushalts- volumen	davon:				darunter:	
		Personal- ausgaben	Sach- ausgaben	Investitions- ausgaben	Sonstiges	Lehre und Forschung (TG71)	eingeworbene Drittmittel (TG86)
2005	70.385	52.765	12.377	3.893	1.350	6.850	17.196
2006	72.317	52.115	13.204	450	6.548	9.973	14.110
2007	80.400	62.800	14.257	1.097	2.246	6.750	16.688
2008	85.347	64.600	15.157	5.279	311	6.288	14.243
2009	105.399	70.440	29.203	5.421	335	6.333	15.698
2010	112.168	75.265	28.965	7.598	340	6.997	16.402
2011	114.509	77.857	30.428	5.878	346	7.666	16.760
2012	115.398	79.893	29.690	5.511	304	6.909	15.070
2013	115.607	79.898	29.675	5.674	360	6.140	15.832
2014	116.643	80.852	29.169	6.375	247	6.046	17.488

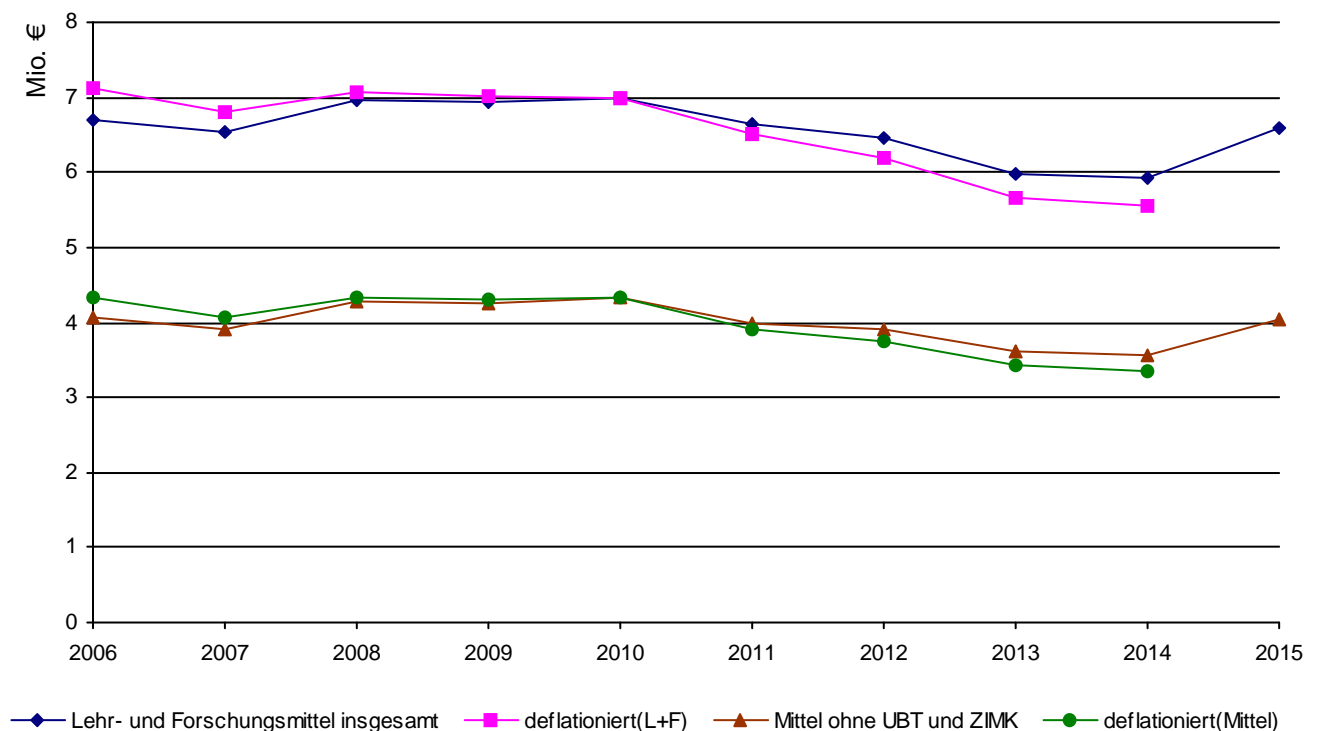
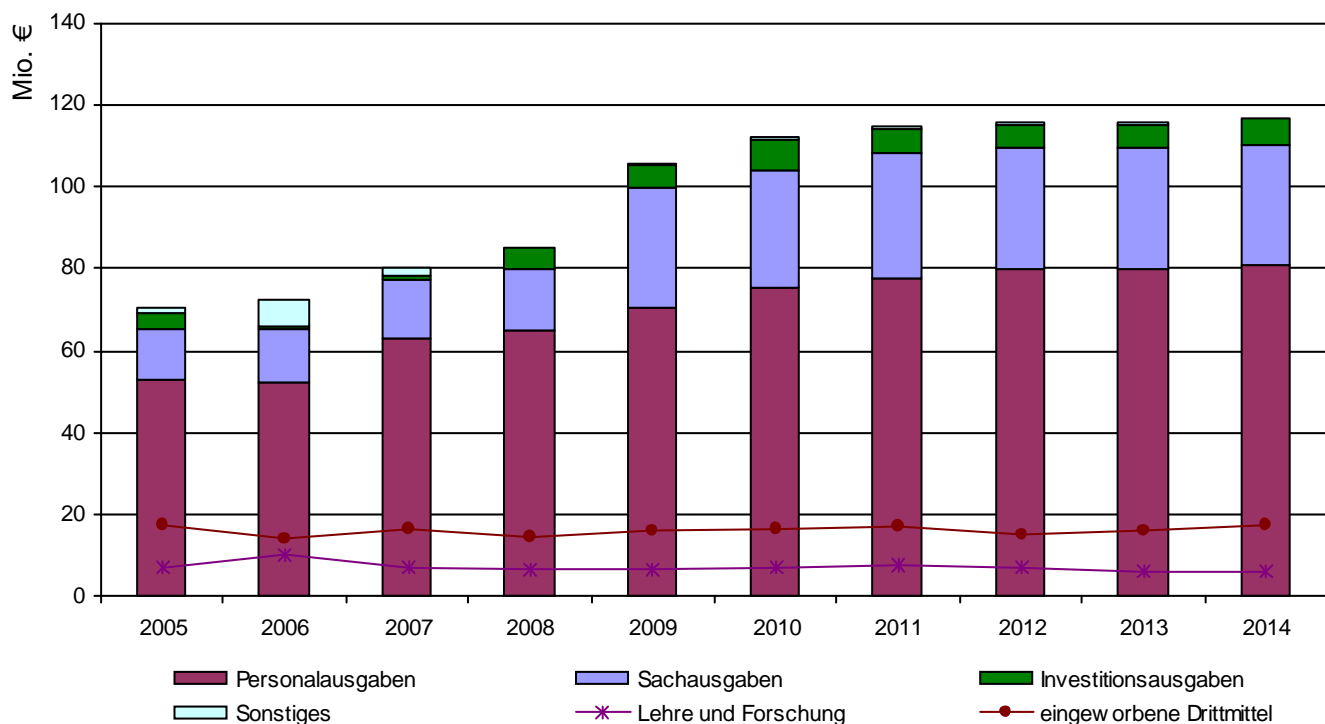

I.4.1 Entwicklung der Drittmiteleinnahmen

Tabelle + Graphik:
Entwicklung der Drittmittel in Tausend € sowie der Drittmittelbeschäftigten

Jahr	Höhe der jährlichen Einnahmen in T €	zusätzliche Sondermittel MBWWK in T €	Neuzugänge Bewilligungen in T €	Drittmittelbeschäftigte (ab 2008: VZÄ)		
				Wissenschaftl. Mitarbeiter	Wissenschaftl. Hilfskräfte	Nichtwiss. Mitarbeiter
2005	17.196	4.652	11.352	159,00	248,00	30,00
2006	14.110	5.880	12.520	153,00	244,00	28,00
2007	16.688	7.016	13.323	156,00	248,00	26,00
2008	14.243	8.867	15.912	88,96	40,94	12,27
2009	15.698	9.669	16.257	100,35	53,92	17,02
2010	16.402	10.385	13.110	118,50	47,60	19,47
2011	16.760	10.761	15.428	122,62	36,73	13,03
2012	15.070	10.437	17.330	86,49	34,59	19,84
2013	15.832	14.555	13.068	106,26	38,56	18,15
2014	17.488	11.586	13.850	94,54	33,31	18,43

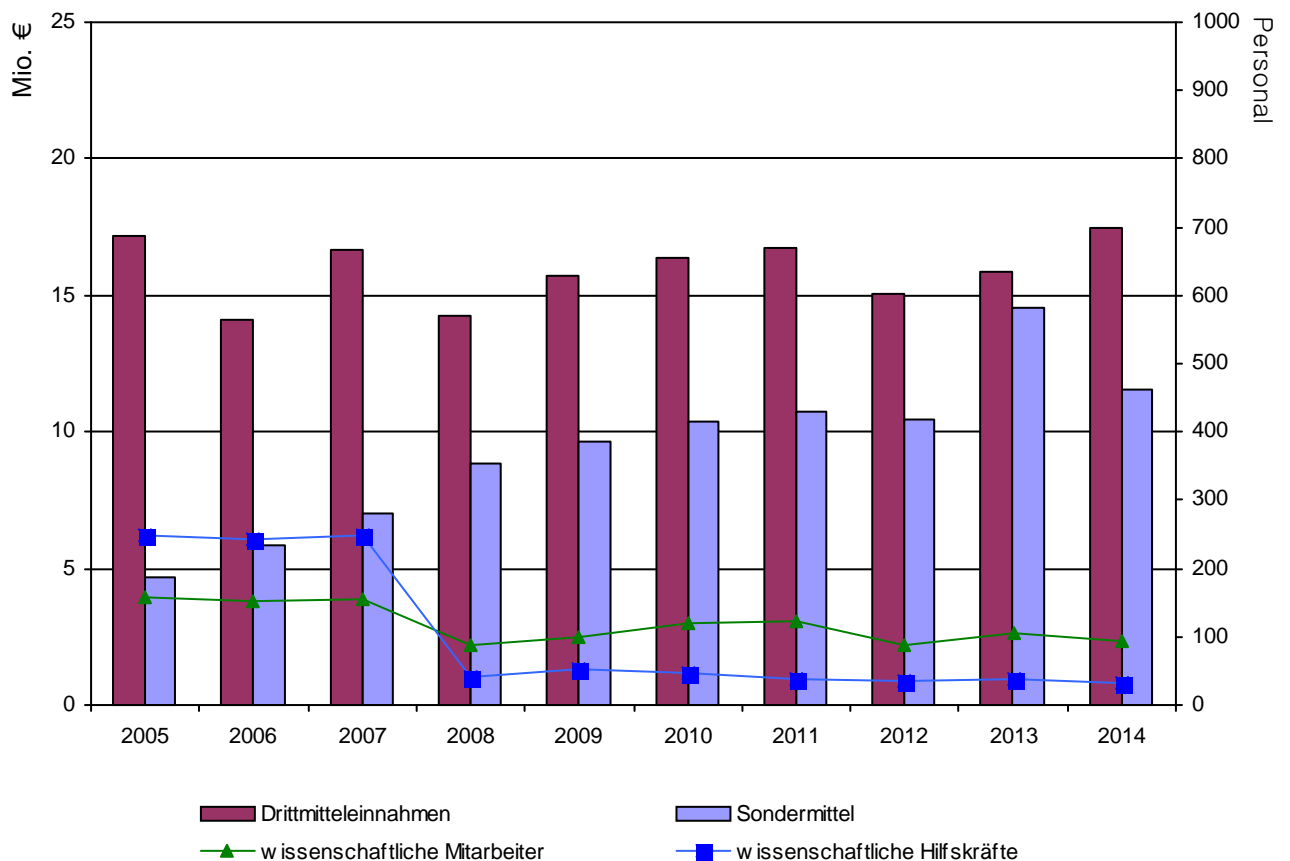

I.4.1 Entwicklung der Drittmiteleinnahmen

Bild 31

Tabelle:**Entwicklung der Drittmiteleinnahmen nach Forschungseinheiten in Tausend €
(einschließlich Anteile an SFB und Kompetenzzentren)**

	2010	2011	2012	2013	2014
Pädagogik	268			32	
Erziehungswissenschaft		123	99	160	20
Bildungswissenschaften		49	32	18	64
Philosophie			11	82	121
Psychologie	1.076	1.502	1.320	1.085	1.574
Psychobiologie (Forschungsinstitut)	3				
Fachbereich I gesamt	1.347	1.674	1.462	1.376	1.779
Fachbereich II allgemein					16
Germanistik	1.295	926	993	1.686	1.578
Anglistik	1	2		2	1
Romanistik		27	-2	18	51
Klassische Philologie	138	96	92	102	248
Slavistik/Russisch	148	200	149	86	21
Sinologie	35	31	28	25	94
Japanologie		17	-2	0	
Phonetik		1			
Computerlinguistik und Digital Humanities					138
Medienwissenschaft	569	523	144	208	198
Fachbereich II gesamt	2.185	1.823	1.400	2.127	2.345
Fachbereich III allgemein	1	2	0	1	1
Geschichte	2.156	1.875	1.538	1.366	1.473
Politikwissenschaft	318	335	270	205	149
Klassische Archäologie	25	145	20	89	216
Ägyptologie	31	8		29	1
Kunstgeschichte	487	1.155	424	738	852
Papyrologie		3	8	2	0
Fachbereich III gesamt	3.018	3.523	2.261	2.431	2.692
Fachbereich IV allgemein	16	13	11	13	164
BWL	605	237	125	138	129
Soziologie	398	407	358	125	440
VWL	758	458	259	319	366
Mathematik	415	499	361	315	427
Informatik	300	190	189	272	475
Wirtschaftsinformatik	125	80	268	216	123
Fachbereich IV gesamt	2.616	1.883	1.572	1.398	2.124
Fachbereich V allgemein	31	32	27	47	8
Rechtswissenschaft	291	303	326	255	264
Fachbereich V gesamt	322	336	353	302	272
Geographie	232	221	112	130	362
Geowissenschaften	2.632	2.909	3.065	3.524	3.207
Fachbereich VI gesamt	2.864	3.130	3.177	3.654	3.568
sonstige Bereiche	4.050	4.392	4.845	4.543	4.707
Universität gesamt	16.402	16.760	15.070	15.832	17.488

Tabelle:

Übersicht der Drittmiteinnahmen nach Fachbereichen, zentralen Einrichtungen und Mittelgebern in Tausend € im Vorjahr (ohne Sonderkapitel MBWWK)

	Gesamt	davon:					
		DFG	DAAD	BMBF	andere Bundesministerien	Landesministerien ohne MBWWK	E U
Fachbereich I	1.779	645		-17	58	11	
Fachbereich II	2.343	924	24	201		6	133
Fachbereich III	2.670	1.595		79		2	431
Fachbereich IV	2.124	892		206	209	80	58
Fachbereich V	269	183	4				18
Fachbereich VI	3.568	746	55	851	1.168	55	183
SFB 600 II	28	27					
Graduiertenkollegs	593	593					
ProfessorInnen-Programm	63			63			
IUTR	223	158					
IAAEU	46	46					
ZPID	1.061				1.200		
Cusanus - Institut	12						
Zentral	647	11		28		159	210
Akademisches Auslandsamt	934		184				557
Universitätsbibliothek	44	44					
Zwischensumme	16.402	5.864	267	1.411	2.635	312	1.590
An-Institute	1.085				59	479	228
Gesamt	17.488	5.864	267	1.411	2.694	791	1.818

	Gesamt	davon:					Anzahl der Projekte
		Gebietskörperschaften	Stiftungen ohne Innovation	Stiftung Innovation	sonstige öffentliche Förderer	Private	
Fachbereich I	1.779		184	8	-1	889	57
Fachbereich II	2.343		136		487	432	104
Fachbereich III	2.670	4	54		256	248	66
Fachbereich IV	2.124		168	6	78	427	79
Fachbereich V	269					64	22
Fachbereich VI	3.568		138		135	238	99
SFB 600 II	28					1	6
Graduiertenkollegs	593						2
ProfessorInnen-Programm	63						2
IUTR	223					65	5
IAAEU	46						4
ZPID	1.061					-139	5
Cusanus - Institut	12					12	1
Zentral	647		161			79	29
Akademisches Auslandsamt	934	20			5	168	30
Universitätsbibliothek	44					0	3
Zwischensumme	16.402	24	842	14	959	2.485	514
An-Institute	1.085	5	47		248	20	14
Gesamt	17.488	29	888	14	1.207	2.505	528

Tabelle + Graphik:
Entwicklung der Drittmittelleinnahmen in Tausend € und Aufteilung nach Mittelgebern im Vorjahr in % (ohne Sonderkapitel MBWWK)

	2010	2011	2012	2013	2014	in %
DFG	5.113	5.334	4.516	4.372	5.864	33,5%
DAAD	258	208	316	351	267	1,5%
BMBF	1.113	1.575	1.226	1.800	1.411	8,1%
andere Bundesministerien	2.554	2.469	2.516	2.642	2.694	15,4%
Landesministerien ohne MBWWK	1.086	843	851	873	791	4,5%
E U	1.179	1.576	1.216	1.656	1.818	10,4%
Gebietskörperschaften	185	212	92	57	29	0,2%
Stiftungen ohne Innovation	1.265	846	790	775	888	5,1%
Stiftung Innovation	175	154	75	56	14	0,1%
sonstige öffentliche Förderer	1.321	1.208	1.269	1.108	1.207	6,9%
Private	2.153	2.334	2.203	2.141	2.505	14,3%
Drittmittelleinnahmen gesamt	16.402	16.760	15.070	15.832	17.488	100,0%

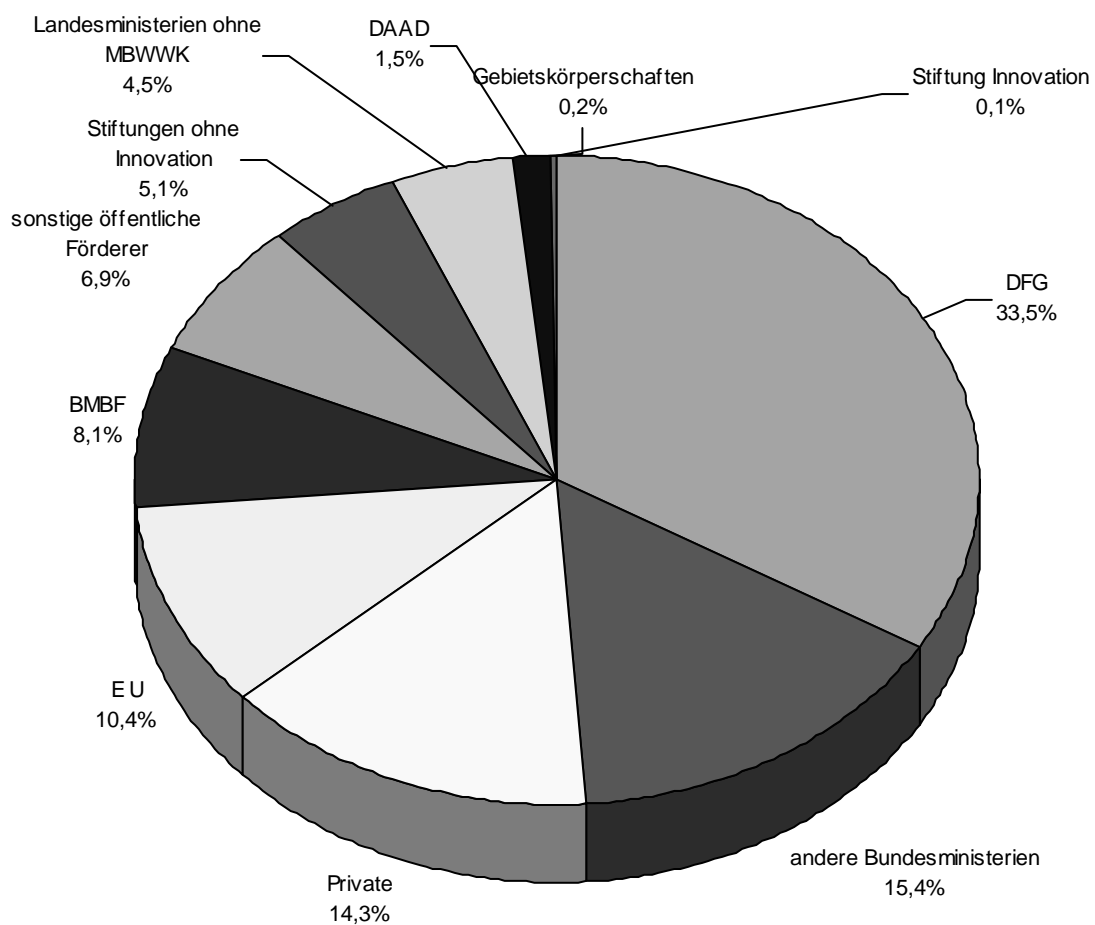

I.4.3 Entwicklung der Drittmittelausgaben

Tabelle:

Entwicklung der Drittmittelausgaben nach Forschungseinheiten in Tausend €
(einschließlich Anteile an SFB und Kompetenzzentren)

	2010	2011	2012	2013	2014
Pädagogik	287			33	
Erziehungswissenschaft		101	118	130	47
Bildungswissenschaften		46	41	16	47
Philosophie	54	61	43	107	158
Psychologie	976	1.013	1.241	977	1.175
Psychobiologie (Forschungsinstitut)	17				
Fachbereich I gesamt	1.334	1.220	1.443	1.263	1.427
Fachbereich II allgemein					24
Germanistik	1.104	1.112	1.239	1.460	1.290
Anglistik	3	1	1	1	1
Romanistik	19	25	3	29	35
Klassische Philologie	54	68	39	78	171
Slavistik/Russisch	137	189	120	87	25
Sinologie	35	32	26	26	101
Japanologie	9	20	3	5	8
Phonetik	1	2			0
Computerlinguistik und Digital Humanities	0	0		15	75
Medienwissenschaft	469	491	434	110	143
Fachbereich II gesamt	1.831	1.939	1.866	1.810	1.875
Fachbereich III allgemein	1	2	0	1	0
Geschichte	1.942	1.743	1.802	1.097	1.340
Politikwissenschaft	287	287	304	190	128
Klassische Archäologie	65	89	118	59	203
Ägyptologie	16	0	13	32	1
Kunstgeschichte	475	682	748	606	557
Papyrologie		18	7	4	
Fachbereich III gesamt	2.786	2.820	2.993	1.989	2.229
Fachbereich IV allgemein	12	8	13	17	13
BWL	519	311	131	140	160
Soziologie	462	385	290	127	345
VWL	402	473	266	167	190
Mathematik	393	618	357	253	305
Informatik	247	184	211	303	338
Wirtschaftsinformatik	130	76	309	186	228
Fachbereich IV gesamt	2.166	2.054	1.576	1.193	1.579
Fachbereich V allgemein	39	21	30	47	17
Rechtswissenschaft	269	293	383	234	210
Fachbereich V gesamt	308	314	413	281	226
Fachbereich VI allgemein	40	25	19	1	15
Geographie	446	360	292	226	495
Geowissenschaften	2.935	2.984	2.796	2.967	2.867
Fachbereich VI gesamt	3.421	3.368	3.107	3.194	3.376
sonstige Bereiche	4.324	4.462	5.246	4.213	3.129
Universität gesamt	16.171	16.177	16.644	13.943	13.841

I.4.4 Aktuelle Drittmittelausgaben

Tabelle:
Übersicht der Drittmittelausgaben und Forschungseinheiten bzw. Fachbereichen nach Ausgabenarten in Tausend € im Vorjahr

	Personalausgaben	Sachausgaben	Investitionsausgaben	Ausgaben gesamt
Erziehungswissenschaft	43	1	2	47
Bildungswissenschaften	45	3		47
Philosophie	102	56		158
Psychologie	778	234	163	1.175
Fachbereich I gesamt	969	294	165	1.427
Fachbereich II allgemein	20	3	1	24
Germanistik	1.242	47	2	1.290
Anglistik		1		1
Romanistik	25	10		35
Klassische Philologie	164	7		171
Slavistik/Russisch	23	2		25
Sinologie	61	39	1	101
Japanologie	0	7		8
Phonetik		0		0
Computerlinguistik und Digital Humanities	71	2	2	75
Medienwissenschaft	127	16		143
Fachbereich II gesamt	1.734	136	5	1.875
Fachbereich III allgemein	0			0
Geschichte	1.091	248	1	1.340
Politikwissenschaft	102	25	1	128
Klassische Archäologie	153	49	2	203
Ägyptologie	1	0		1
Kunstgeschichte	500	57		557
Fachbereich III gesamt	1.846	379	3	2.229
Fachbereich IV allgemein	10	2		13
BWL	130	29	1	160
Soziologie	195	147	3	345
VWL	155	34		190
Mathematik	276	29		305
Informatik	304	34		338
Wirtschaftsinformatik	219	10	-1	228
Fachbereich IV gesamt	1.289	286	4	1.579
Fachbereich V allgemein	0	17		17
Rechtswissenschaft	161	49		210
Fachbereich V gesamt	161	65	0	226
Fachbereich VI allgemein	0	14		15
Geographie	159	184	152	495
Geowissenschaften	2.027	618	222	2.867
Fachbereich VI gesamt	2.186	816	374	3.376
sonstige Bereiche	1.392	1.673	64	3.129
Universität gesamt	9.577	3.649	615	13.841
in %	69,19%	26,37%	4,44%	100,00%

Tabelle:

Drittmittelprojekte und -personal nach Forschungseinheiten und Instituten im Vorjahr
(Stichtag Personaldaten: 01.01.)

	Projekte Anzahl	Wiss. Mitarbeiter		Wiss. Hilfskräfte		Nichtwiss. Mitarbeiter
		gesamt	weiblich	gesamt	weiblich	
Erziehungswissenschaft	2			0,74	0,74	
Bildungswissenschaften	5	0,50				
Philosophie	5	2,00				
Psychologie	45	4,50	4,00	3,44	2,85	1,15
Psychobiologie (Forschungsinstitut)		1,80	0,65	0,41	0,41	
Fachbereich I gesamt	57	8,80	4,65	4,59	4,00	1,15
Fachbereich II allgemein	4					
Germanistik	51	7,28	3,15	1,62	0,64	3,45
Anglistik	1			0,08	0,08	
Romanistik	14	1,00	1,00	0,10		
Klassische Philologie	11	3,00	1,50	0,21		
Slavistik/Russisch	7					
Sinologie	6			0,08	0,08	
Japanologie				0,21		
Computerlinguistik und Digital Humanities	3	0,75	0,75			
Medienwissenschaft	7	1,65	0,65	1,00	0,67	
Fachbereich II gesamt	104	13,68	7,05	3,28	1,46	3,45
Fachbereich III allgemein	1					
Geschichte	31	8,95	4,90	3,92	1,59	0,13
Politikwissenschaft	12	1,50	1,50	0,28	0,08	
Klassische Archäologie	8	0,50	0,50	0,15		
Ägyptologie	2					
Kunstgeschichte	11	6,32	5,32	0,74	0,38	
Papyrologie	1					
Fachbereich III gesamt	66	17,27	12,22	5,10	2,05	0,13
Fachbereich IV allgemein	3	1,00	1,00	0,64	0,46	0,50
BWL	17	1,00	0,50	0,64	0,10	0,50
Soziologie	12	2,00	0,50	1,28	0,97	
VWL	10	3,20	1,40	1,00	0,13	
Mathematik	16	2,00	1,00	0,49		
Informatik	11	4,00	1,00	0,87	0,23	
Wirtschaftsinformatik	10	2,00				
Fachbereich IV gesamt	79	15,20	5,40	4,92	1,90	1,00
Fachbereich V allgemein	2			0,13		
Rechtswissenschaft	20	1,00	1,00	0,55	0,10	
Fachbereich V gesamt	22	1,00	1,00	0,68	0,10	0,00
Fachbereich VI allgemein				0,18	0,08	
Geographie	11	2,50	1,25	0,18		
Geowissenschaften	88	22,17	7,10	5,78	2,08	3,50
Fachbereich VI gesamt	99	24,67	8,35	6,14	2,15	3,50
Institute allgemein		2,00		8,13	3,72	0,63
SFB 600 II	6	0,67				
Graduiertenkollegs	2					
ProfessorInnen-Programm	2					
IRP				0,10	0,10	
IUTR	5	6,00	3,40			
IAAEU	4	0,75	0,75			
ZPID	5	3,50	0,50			
Cusanus - Institut	1	1,00	0,50			0,50
Zentral	29					7,08
Akademisches Auslandsamt	30					
Universitätsbibliothek	3			0,36	0,36	1,00
An-Institute	6					
Institute gesamt	93	13,92	5,15	8,59	4,18	9,21
Universität gesamt	520	94,54	43,82	33,31	15,85	18,43

Personaldaten dargestellt als VZÄ

Tabelle:
Strukturdaten Sonderforschungsbereich / Kompetenzzentrum

1. FZE		
Forschungszentrum "Europa - Strukturen langer Dauer und Gegenwartsprobleme"		
Beteiligte Fächer	Mitarbeiter aus verschiedenen Bereichen, Sach- und Investitionsausgaben für strukturbildende Maßnahmen	
Laufzeit	2008 - 2013	
Verlängerungsphase	2014-2016	
Zahl der beteiligten Wissenschaftler	37	
davon Professoren	22	
davon Stipendiaten	3	
Fördervolumen in T€	2014	750,00
Finanzierung	Land Rheinland-Pfalz (Forschungsinitiative Stufe III)	
2. Kompetenzzentrum		
Kompetenzzentrum für elektronische Erschließungs- und Publikationsverfahren in den Geisteswissenschaften		
Beteiligte Fächer	Mitarbeiter/innen aus verschiedenen Bereichen (insbesondere aus den Sprach- und Literaturwissenschaften, Geisteswissenschaften, Informatik und Computerlinguistik)	
Laufzeit	seit 1998	
Verlängerungsphase	2014 - 2016	
Zahl der beteiligten Wissenschaftler	30 (exkl. student. und wissenschaftl. Hilfskräfte)	
davon Professoren	2	
davon Stipendiaten	1	
Fördervolumen in T€	2014	550,00
Finanzierung	Land Rheinland-Pfalz (Forschungsinitiative Stufe III)	

Tabelle:
Strukturdaten Graduiertenkollegs/ Graduiertenzentrum der Exzellenz

International Research Training Group "Diversity: Mediating Difference in Transcultural Spaces" (GRK 1864)	
Beteiligte Fächer	Forschungszentrum Europa, Zentrum für Kanada-Studien, Internationale Geschichte, Centrum für Postcolonial und Gender Studies (CePoG), Historisch-Kulturwissenschaftliches Forschungszentrum (HKFZ)
Zahl der beteiligten Hochschullehrer/Doz./innen:	6
Sprecherin	Prof. Dr. Ursula Lehmkuhl
Laufzeit	01.04.2013 - 30.09.2017
Zahl der Kollegiaten	10
Finanzierung	DFG
Verbesserung der Normsetzung und Normanwendung im integrierten Umweltschutz durch rechts- und naturwissenschaftliche Kooperation (GRK 1319)	
Beteiligte Fächer	IUTR, Biogeographie, Bodenkunde, Umwelttoxikologie
Zahl der beteiligten Hochschullehrer/Doz./innen:	15
Sprecher	Prof. Dr. Alexander Proelß
Laufzeit	01.10.2006 - 30.09.2015
Zahl der Kollegiaten	25 (17 aus DFG-Mitteln, 8 Assoziierte Kollegiaten)
Finanzierung	DFG

Tabelle:
Entwicklung der Strukturdaten der Universitätsbibliothek
(zum 31.12. des Vorjahres)

Jahr	Sachausgaben in €	davon Literatur in €	davon Zeitschriften in €	(volle) Personal- stellen	Ausleih- vorgänge	nehmende Fernleihe	davon positiv erledigt	gebende Fernleihe	davon positiv erledigt
	(1)	(2)	(3)	(4)	(5)	(6)		(7)	
2005	1.867.375,00	1.618.108,00	788.776,00	95,4	373.403	41.851	34.840	36.560	30.817
2006	2.026.142,00	1.746.242,00	815.211,00	95,4	377.686	41.987	36.755	37.113	32.995
2007	1.888.959,00	1.652.174,00	780.877,00	95,5	396.759	44.474	37.350	35.770	32.302
2008	2.028.429,00	1.775.482,00	823.377,00	94,5	417.141	42.511	35.164	41.005	34.488
2009	2.095.890,00	1.822.854,00	801.032,00	93,5	416.458	44.416	37.201	36.713	31.739
2010	2.117.388,00	1.853.978,00	822.100,00	92,0	410.599	47.062	39.038	36.389	32.087
2011	2.227.005,00	1.999.662,00	878.101,00	93,5	401.513	44.590	38.973	35.045	31.299
2012	1.902.298,00	1.665.437,00	768.434,00	93,5	365.852	42.508	35.952	36.112	32.538
2013	1.823.513,00	1.587.658,00	736.786,00	93,5	334.547	33.589	29.730	29.206	25.759
2014	1.478.038,00	1.240.034,00	371.040,00	93,5	300.866	28.646	26.748	24.049	21.361

Jahr	Kosten pro Band in €	Kosten pro Zeitschrift in €	Zugang in Bänden	Bestand Bücher	Bestand E-Book	Zeitschriften lfd. Titel
	(8)	(9)	(10)	(11)	(12)	(13)
2005	90,00	213,00	25.630	1.483.171		4.632
2006	88,00	224,00	23.593	1.506.764		4.493
2007	92,00	229,00	19.939	1.526.703		4.469
2008	86,00	248,00	20.291	1.546.994	350.000	4.139
2009	78,00	234,00	23.857	1.570.851	367.737	4.146
2010	84,00	246,00	21.808	1.592.659	379.216	4.034
2011	90,00	258,00	23.274	1.615.936	391.203	3.869
2012	92,00	236,00	16.876	1.632.812	408.744	3.678
2013	89,00	221,00	15.192	1.648.003	501.627	3.464
2014	79,00	90,00	12.828	1.661.425	509.572	3.361

Tabelle:

Buchbestand nach Fachkontingenten

(ohne Medien, Mikroformen, Karten, Noten, CD-Rom)

(zum 31.12. des Vorjahres)

Signaturgruppe	Fach	Bände insgesamt	Monographien	Zeitschriften	in % vom Gesamtbestand
0100	Allgemeines	135.570	94.651	40.919	8,4%
1000	Pädagogik	65.498	54.061	11.437	4,1%
1100	Psychologie	73.761	58.899	14.862	4,6%
1200	Philosophie	39.754	31.436	8.318	2,5%
2000/2010	Allg. Sprach- u. Literaturwiss. / LDV	31.928	18.661	13.267	2,0%
2100	Medienwissenschaft	9.711	8.690	1.021	0,6%
2200	Klass. Philologie	32.729	26.278	6.451	2,0%
2300/8500	Romanistik / Lusitanistik	86.959	71.529	15.430	5,4%
2400	Germanistik	96.314	84.190	12.124	6,0%
2500	Anglistik	76.978	64.272	12.706	4,8%
2600	Slavistik	32.033	26.825	5.208	2,0%
2700	Sinologie	38.965	32.860	6.105	2,4%
2800	Japanologie	22.378	20.132	2.246	1,4%
3000	Mittlere u. neuere Geschichte	106.245	87.310	18.935	6,6%
3100	Alte Geschichte	34.939	29.241	5.698	2,2%
3200	Archäologie	19.172	14.409	4.763	1,2%
3300	Kunstgeschichte	41.071	35.867	5.204	2,6%
3400	Ägyptologie	14.128	12.167	1.961	0,9%
3800	Politikwissenschaft	73.819	57.831	15.988	4,6%
3900/4000	Soziologie / Ethnologie	67.653	58.225	9.428	4,2%
4500	Geographie / Geowissensch.	121.354	93.576	27.778	7,6%
5000/5100	BWL / VWL	137.230	106.146	31.084	8,5%
5500	Mathematik	37.921	23.738	14.183	2,4%
6000	Rechtswissenschaften	174.857	126.440	48.417	10,9%
7200/7300	Informatik / URT	29.602	24.375	5.227	1,8%
8400	Galicistik	5.790	5.311	479	0,4%
	Summe	1.606.359	1.267.120	339.239	100,0%
	- Abgänge	5.813			
	Dissertationen	60.879			
	<u>Gesamtsumme</u>	<u>1.661.425</u>			

Tabelle:

Entwicklung der Strukturdaten des Zentrums für Informations-, Medien- und Kommunikationstechnologie (ZIMK)

Jahr	Haushaltsausgaben in €	davon:					Personal		Auszubildende
		Internet/Netzwerk	Wartung, Lizenzen	Hilfskräfte	Server/sonst. Geräte	Sonstige Ausgaben	Gesamt	Wiss. Mitarbeiter	
2006	557.000	80.000	190.000	130.000	110.000	47.000	23,5	12,5	16
2007	568.960	165.000	180.000	100.000	98.000	25.960	23,5	12,5	16
2008	614.250	150.000	200.000	125.000	100.000	39.250	23,5	12,5	16
2009	614.250	150.000	240.000	125.000	70.000	29.250	22,5	13,5	16
2010	609.375	150.000	240.000	125.000	70.000	24.375	24,25	13,5	16
2011	609.375	150.000	240.000	125.000	70.000	24.375	24,25	13,5	16
2012	767.768	171.327	194.225	308.835	0	93.381	24,25	13,5	16
2013	579.193	104.454	135.177	231.224	0	108.338	24,5	13,5	16
2014	657.308	239.303	180.662	184.995	0	52.348	24,5	13,5	15
2015	583.292	113.905	151.387	234.533	0	83.467	24,5	13,5	15

Jahr	Netzanschlüsse		Nutzer Funk-LAN	Datenvolumen		Benutzer				Kurse durch Mitarbeiter		
	verfügbar	genutzt		Ausgang in TB/Mon.	Eingang in TB/Mon.	Gesamt	Mitarbeiter	Studierende	Externe	Lehrveranstaltungen	Kompakt-/Ferienkurs	Durchschn. Teilnehmer
2006	6.300			2	4	16.000	2.000	13.300	700	3	55	25
2007	8.500	6.800	1.800	2	4	17.000	2.000	14.000	1.000	3	55	25
2008	8.600	7.000	1.800	2	4	17.000	2.000	14.000	1.000	3	55	25
2009	8.600	7.000	1.800	2	4	17.000	2.000	14.000	1.000	3	55	25
2010	8.600	7.000	1.800	2	4	17.000	2.000	14.000	1.000	3	55	25
2011	8.600	7.000	1.800	2	4	17.000	2.000	14.000	1.000	3	55	25
2012	11.465	7.469	2.140	5	16	20.250	2.886	16.807	557	3	68	17
2013	11.612	7.992	9.235	10	20	20.885	2.545	17.691	649	3	70	14
2014	12.698	8.316	16.983	8	20	20.424	2.598	17.477	349	6	64	14
2015	14.726	8.125	18.500	18	37	15.223	1.853	13.124	246	0	60	15

Tabelle:

Entwicklung der Studierendenförderung nach dem Bundesausbildungsförderungsgesetz (BAföG) (zum 31.12. des Vorjahres)

Jahr	Zahl der Studierenden gesamt	Zahl der BAföG-Anträge gesamt	davon Erstanträge	ausgezahlte Fördermittel in €	Relation Anträge zu Zahl der Studierenden	Relation Fördermittel zu Antragsteller
2005	13.328	3.312	1.085	8.015.185	0,25	2.420,04
2006	13.755	3.453	1.065	8.330.716	0,25	2.412,60
2007	13.933	3.329	1.067	8.398.404	0,24	2.522,80
2008	13.982	3.649	1.294	9.203.792	0,26	2.522,28
2009	14.639	3.728	1.197	11.381.621	0,25	3.053,01
2010	14.612	4.087	1.348	12.050.710	0,28	2.948,55
2011	15.280	4.046	1.425	12.720.754	0,26	3.144,03
2012	15.165	3.916	1.252	15.501.968	0,26	3.958,62
2013	14.909	3.831	1.347	13.070.885	0,26	3.411,87
2014	14.484	3.661	1.348	12.005.319	0,25	3.279,25

Tabelle:

Entwicklung des Studierendenwerkes Trier - Teil 1

(zum 31.12. des Vorjahres)

Jahr	Finanzierungsbedarf in €	Anteil			Semesterbeiträge gesamt in €	Beschäftigte	davon	
		Eigen-einnahmen	Landes-zuschuss	Soz./Kultur (Sem.Beitr.)			Auszu-bildende	Schwer-behind.
2005	16.010.353	59,2%	8,0%	32,8%	4.846.980	159	3	17
2006	16.446.000	62,0%	7,2%	30,8%	5.067.389	159	2	17
2007	18.320.500	62,6%	6,3%	31,1%	5.697.819	170	2	20
2008	18.607.766	62,3%	6,8%	30,9%	5.708.602	170	2	25
2009	18.682.773	60,8%	6,7%	32,5%	6.072.447	171	3	20
2010	19.879.452	59,3%	6,0%	34,7%	6.886.947	172	5	17
2011	21.142.410	59,0%	5,5%	3,6%	7.491.768	172	3	17
2012	21.502.142	60,2%	5,4%	34,4%	7.542.058	173	5	17
2013	18.344.730	51,2%	6,2%	42,6%	7.809.438	176	4	19
2014	17.387.312	47,2%	6,2%	46,6%	8.093.554	179	5	21

Jahr	Wohnheim-plätze	Zimmervermittlung		Ferien- vermietung	Umzugs- wagen Auslastung	Papa- Mama Knete	Rechts- beratungs- scheine	Psycho- soziale Beratungen
		gesamt	Anfragen					
2005	1.488	753	1.203	135	86,5%		187	576
2006	1.488	891	1.125	136	91,3%		273	597
2007	1.594	958	978	142	93,0%		213	686
2008	1.594	805	1.105	137	93,4%	3.000,00	279	802
2009	1.594	620		134	90,4%	4.500,00	248	846
2010	1.594	685		138	91,0%	7.000,00	306	719
2011	1.533	686		135	88,0%	13.000,00	270	701
2012	1.533	767		135	88,0%	19.900,00	308	698
2013	1.533	715		131	87,0%	17.700,00	385	737
2014	1.533	727		n.b.	88,4%	17.600,00	354	739

Tabelle:
Entwicklung des Studierendenwerkes Trier - Teil 2
(zum 31.12. des Vorjahres)

Jahr	Unterstützungsdarlehen		Examenabschlussdarl.		Soziale Unterstützung		BAFöG Überbrückung	
	Anzahl	in €	Anzahl	in €	Anzahl	in €	Anzahl	in €
2005	5	6.850,00	7	12.100,00	44	9.703,00		
2006	9	13.400,00	3	5.400,00	22	6.250,00		
2007	13	23.100,00	2	3.600,00	10	4.500,00	27	26.800,00
2008	16	26.700,00	6	10.800,00	3	2.602,00	30	50.000,00
2009	8	12.155,00	4	7.200,00	7	2.520,00	41	40.250,00
2010	10	13.380,00	1	1.200,00	4	2.423,98	63	68.500,00
2011	16	26.250,00	5	8.100,00	5	3.332,50	68	90.000,00
2012	7	10.700,00	1	1.800,00	7	3.100,00	43	45.000,00
2013	7	9.300,00	0	0,00	10	4.600,00	37	38.000,00
2014	12	27.400,00	0	0,00	15	4.900,00	42	42.000,00

Jahr	Freitische		Mensaessen			Kultur- förderung in €	Ausweisausstellung	
	Anzahl	in €	Gesamt	Schneiders- hof	Tarforst		deutsch- französisch	ISIC
2005	110	5.889,00	927.451	206.585	720.866	9.769,05	6	142
2006	20	1.872,00	931.791	207.202	724.589	9.743,35	4	209
2007	6	702,00	911.130	189.617	721.513	7.143,50	3	187
2008	8	1.012,05	937.473	198.582	738.891	10.690,99	0	165
2009	14	1.522,50	919.137	197.894	721.243	12.606,84	5	181
2010	40	5.400,00	954.598	219.836	734.762	9.404,53		146
2011	41	5.501,75	967.521	235.202	732.319	14.082,84	0	82
2012	60	5.934,00	1.007.981	245.698	762.085	16.063,90	0	70
2013	66	6.120,00	1.034.120	262.358	771.762	20.849,59	0	64
2014	73	6.975,00	982.209	276.939	705.270	15.129,78	0	34

Tabelle + Graphik:

Entwicklung der Relation von Studierenden und Personal zu den Ausgaben für Lehre und Forschung

Jahr	Gesamtsumme				Relationen		
	Personal	Studierende	Ausgaben nominal in T€	Ausgaben real in T€	Studierende/ Personal	Ausgaben nominal/ Studierende	Ausgaben real/ Studierende
2006	922,96	13.755	6.691	7.126	14,90	486 €	518 €
2007	916,98	13.933	6.536	6.801	15,19	469 €	488 €
2008	907,31	13.982	6.958	7.057	15,41	498 €	505 €
2009	961,60	14.639	6.934	7.011	15,22	474 €	479 €
2010	972,91	14.612	6.998	6.998	15,02	479 €	479 €
2011	980,10	14.931	6.642	6.505	15,23	445 €	436 €
2012	989,60	15.280	6.455	6.201	15,44	422 €	406 €
2013	1.004,09	15.165	5.986	5.663	15,10	395 €	373 €
2014	993,73	14.909	5.924	5.557	15,00	397 €	373 €
2015	987,99	14.484	6.582		14,66	454 €	



Tabelle + Graphik:

Entwicklung der Relation von Studierenden zu Lehrkräften innerhalb der Fachbereiche

Jahr	Studierende	Lehrkräfte			Relation Studierende zu		
		Mittelbau	Professoren	gesamt	Mittelbau	Professoren	gesamt
2006	13.396	294,90	156,50	451,40	45,43	85,60	29,68
2007	13.496	288,25	153,50	441,75	46,82	87,92	30,55
2008	13.471	277,08	162,17	439,25	48,62	83,07	30,67
2009	14.112	301,10	171,50	472,60	46,87	82,29	29,86
2010	14.076	304,85	175,50	480,35	46,17	80,21	29,30
2011	14.407	312,35	175,50	487,85	46,12	82,09	29,53
2012	14.746	313,85	176,50	490,35	46,98	83,55	30,07
2013	14.629	319,80	177,50	497,30	45,74	82,42	29,42
2014	14.373	310,50	177,50	488,00	46,29	80,97	29,45
2015	13.922	306,63	181,50	488,13	45,40	76,71	28,52

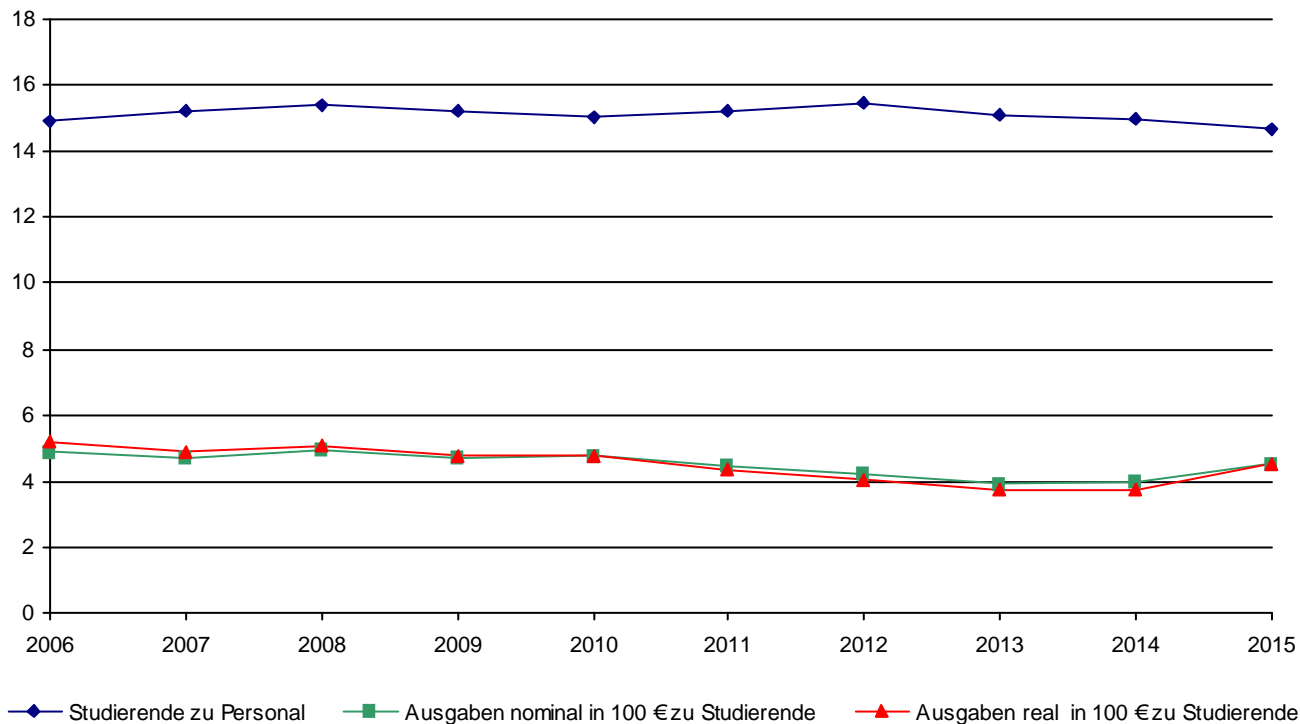

Tabelle:

**Entwicklung der Relation von Studierenden zu wissenschaftlichem Lehrpersonal
(Professoren und Mittelbau) nach Lehreinheiten und Fachbereichen**

	2011	2012	2013	2014	2015		
					Relation	Studierende	Lehrkräfte
Pädagogik	46,9						
Erziehungswissenschaft		66,4	49,2	47,6	60,5	968	16,0
Bildungswissenschaften					0,2	2	8,5
Philosophie	19,8	18,6	19,3	21,9	20,1	201	10,0
Psychologie	22,2	22,1	22,8	23,5	26,3	1.144	43,5
Psychobiologie (Forschungsinstitut)	6,7	5,3	2,7	3,4	2,2	12	5,5
Pflegewissenschaften					9,0	27	3,0
Fachbereich I	28,4	26,4	24,9	25,7	27,2	2.354	86,5
Germanistik	41,2	46,4	40,4	38,5	31,6	1.144	36,3
Anglistik	47,5	44,3	43,0	45,9	40,0	740	18,5
Romanistik	19,4	18,3	16,5	14,6	12,5	249	20,0
Klassische Philologie	26,0	26,8	27,0	25,0	21,3	85	4,0
Slavistik/Russisch	13,1	14,7	15,6	13,1	12,9	58	4,5
Sinologie	24,8	24,1	22,1	22,3	19,8	129	6,5
Japanologie	44,7	42,9	42,7	38,6	36,6	256	7,0
Phonetik	21,3	18,0	12,7	9,7	10,0	25	2,5
Computerlinguistik und Digital Humanities	12,5	12,3	7,5	10,2	10,0	60	6,0
Medienwissenschaft	27,4	33,6	36,4	33,3	39,8	239	6,0
Fachbereich II	33,2	34,1	31,4	30,5	26,8	2.985	111,3
Geschichte	25,5	24,4	24,9	23,3	22,8	548	24,0
Politikwissenschaft	54,1	52,8	48,2	47,5	43,2	669	15,5
Klassische Archäologie	21,5	22,3	26,8	26,5	22,8	91	4,0
Ägyptologie	8,0	9,0	6,5	4,0	4,0	8	2,0
Kunstgeschichte	30,1	31,3	36,5	31,8	26,6	173	6,5
Papyrologie	7,0	5,0	6,0	5,0	3,0	3	1,0
Fachbereich III	32,9	32,4	32,1	30,2	28,2	1.492	53,0
BWL	40,5	50,5	50,8	46,0	44,1	1.555	35,3
Soziologie	37,7	39,3	40,6	37,8	39,1	781	20,0
VWL	14,5	13,8	18,9	23,8	18,4	452	24,5
Mathematik	19,8	20,8	20,9	23,2	20,5	494	24,1
Informatik	12,6	12,4	10,9	11,7	12,6	240	19,0
Wirtschaftsinformatik	19,6	21,8	22,6	27,9	29,0	203	7,0
Fachbereich IV	26,2	29,2	29,8	30,3	28,7	3.725	129,9
Rechtswissenschaft	33,4	36,7	41,2	44,4	47,9	2.133	44,5
Fachbereich V	33,4	36,7	41,2	44,4	47,9	2.133	44,5
Geographie	39,3	37,3	31,5	27,7	23,4	486	20,8
Geowissenschaften	19,0	17,0	16,3	16,4	17,7	747	42,3
Fachbereich VI	25,8	23,5	21,1	20,0	19,6	1.233	63,0
Relation über Fachbereiche	29,5	30,1	29,4	29,5	28,5	13.922	488,1

Tabelle:

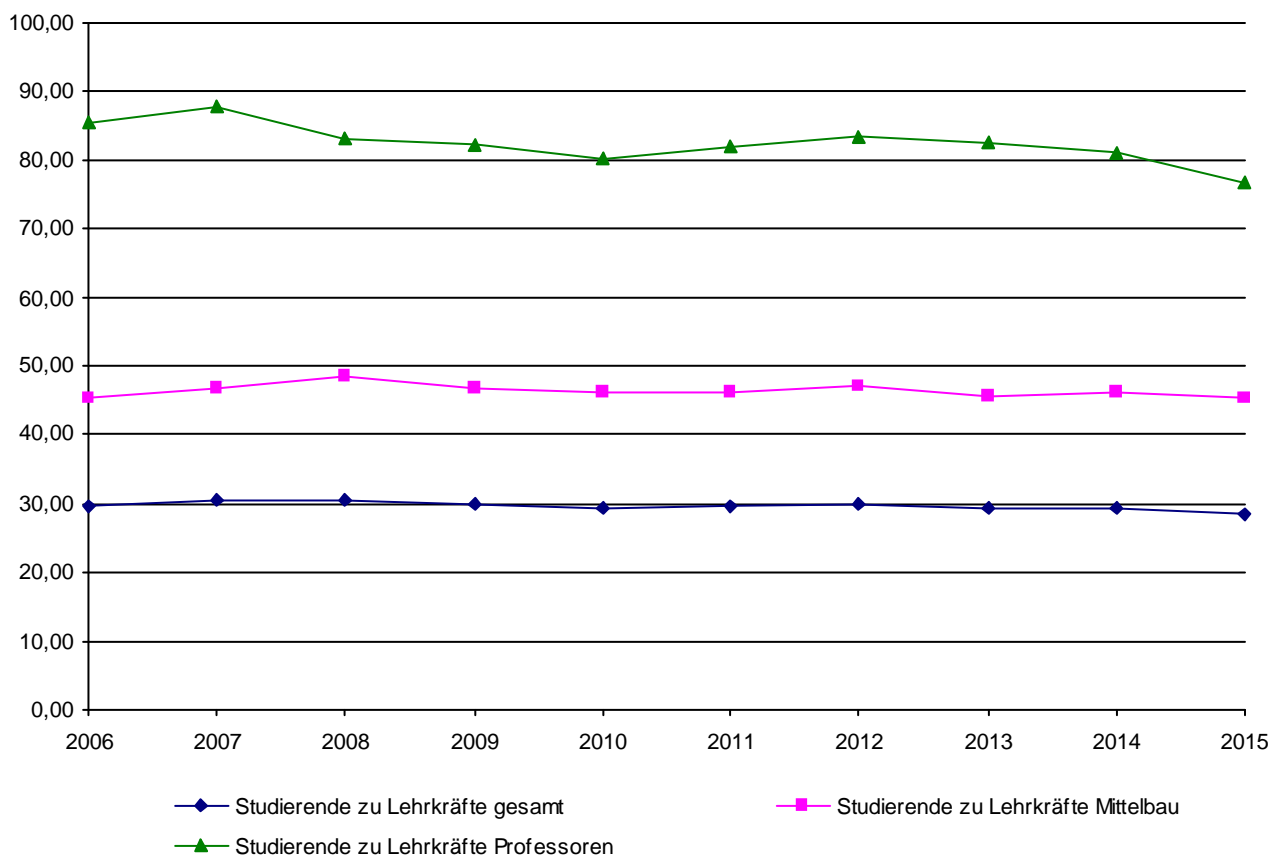
Entwicklung der Relation von Studierenden zu Professoren nach Lehreinheiten und Fachbereichen

	2011	2012	2013	2014	2015		
					Relation	Studierende	Lehrkräfte
Pädagogik	137,9						
Erziehungswissenschaft		205,8	187,0	181,0	193,6	968	5,0
Bildungswissenschaften					0,7	2	3,0
Philosophie	59,3	46,5	48,3	54,8	50,3	201	4,0
Psychologie	69,5	71,0	74,9	71,4	81,7	1.144	14,0
Psychobiologie (Forschungsinstitut)	10,0	8,0	6,0	6,0	6,0	12	2,0
Pflegewissenschaften					13,5	27	2,0
Fachbereich I	83,7	79,5	78,1	76,1	78,5	2.354	30,0
Germanistik	135,9	139,2	121,2	115,5	104,0	1.144	11,0
Anglistik	150,5	151,3	146,8	141,7	123,3	740	6,0
Romanistik	75,6	71,2	64,2	57,0	49,8	249	5,0
Klassische Philologie	52,0	53,5	54,0	50,0	42,5	85	2,0
Slavistik/Russisch	29,5	33,0	35,0	29,5	29,0	58	2,0
Sinologie	93,0	60,3	55,3	48,3	43,0	129	3,0
Japanologie	78,3	100,0	99,7	90,0	85,3	256	3,0
Phonetik	64,0	54,0	38,0	29,0	25,0	25	1,0
Computerlinguistik und Digital Humanities	50,0	49,0	22,5	51,0	20,0	60	3,0
Medienwissenschaft	73,0	78,3	85,0	77,7	79,7	239	3,0
Fachbereich II	101,0	101,3	92,5	89,0	76,5	2.985	39,0
Geschichte	63,8	62,3	66,1	60,7	49,8	548	11,0
Politikwissenschaft	119,9	120,6	110,1	101,7	95,6	669	7,0
Klassische Archäologie	43,0	44,5	53,5	53,0	45,5	91	2,0
Ägyptologie	16,0	18,0	13,0	8,0	8,0	8	1,0
Kunstgeschichte	56,5	58,8	79,0	69,0	57,7	173	3,0
Papyrologie	7,0	5,0	6,0	5,0	3,0	3	1,0
Fachbereich III	72,5	72,6	74,8	68,5	59,7	1.492	25,0
BWL	143,6	179,2	170,3	158,7	155,5	1.555	10,0
Soziologie	91,9	85,1	85,7	87,2	86,8	781	9,0
VWL	41,8	41,5	56,6	67,8	50,2	452	9,0
Mathematik	47,5	51,9	51,3	53,4	49,4	494	10,0
Informatik	39,8	39,3	36,2	39,0	40,0	240	6,0
Wirtschaftsinformatik	58,8	63,2	65,6	83,6	81,2	203	2,5
Fachbereich IV	75,6	83,6	84,0	85,5	80,1	3.725	46,5
Rechtswissenschaft	85,4	93,8	105,2	112,9	118,5	2.133	18,0
Fachbereich V	85,4	93,8	105,2	112,9	118,5	2.133	18,0
Geographie	87,5	79,2	66,9	57,5	48,6	486	10,0
Geowissenschaften	59,9	55,4	53,4	52,2	57,5	747	13,0
Fachbereich VI	71,4	65,3	59,0	54,4	53,6	1.233	23,0
Relation über Fachbereiche	82,1	83,5	82,4	81,0	76,7	13.922	181,5

Tabelle:

Hinweise zur flächenbezogenen Auslastung nach Lehreinheiten und Fachbereichen
(zum 31.10. des Vorjahres)

	HNF in m ²	studien- platz- relevant*	Flächen- richtwert	Studien- plätze	VZSÄ in RSZ**	Fläche pro VZSÄ	Stellen Prof.	Bürofläche m ²	Bürofl. pro Professor
Pädagogik	2.086,74	2.051,74	4,0	513	1.121,33	1,86	8,00	591,95	73,99
Philosophie	545,86	529,86	4,0	132	218,17	2,50	4,00	255,12	63,78
Psychologie	3.979,69	2.736,16	5,8	472	906,00	4,39	14,00	1.734,05	123,86
Psychobiologie (Forschungsinstitut)	1.512,62	14,15	5,8	2	2,50	605,05	2,00	397,09	198,55
Fachbereich I gesamt	8.124,91	5.331,91		1.119	2.248,00	3,61	28,00	2.978,21	106,36
Germanistik	2.676,94	2.374,94	4,0	594	598,25	4,47	11,00	1.150,81	104,62
Anglistik	1.202,42	1.158,42	4,0	290	395,75	3,04	6,00	310,25	51,71
Romanistik	754,06	710,06	4,0	178	175,83	4,29	5,00	360,14	72,03
Klassische Philologie	273,74	273,74	4,0	68	56,67	4,83	2,00	126,20	63,10
Slavistik/Russisch	326,59	326,59	4,0	82	24,92	13,11	2,00	158,50	79,25
Sinologie	372,88	328,88	4,0	82	49,33	7,56	3,00	251,42	83,81
Japanologie	251,81	207,81	4,0	52	94,67	2,66	3,00	135,94	45,31
Phonetik	98,11	98,11	4,0	25	13,17	7,45	1,00	81,91	81,91
Computerlinguistik und Digital Humani	385,89	385,89	8,0	48	38,08	10,13	3,00	186,46	62,15
Medienwissenschaft	955,87	919,87	8,0	115	126,17	7,58	3,00	337,80	112,60
Fachbereich II gesamt	7.298,31	6.784,31		1.534	1.572,83	4,64	39,00	3.099,43	79,47
Geschichte	2.891,39	2.615,39	4,0	654	344,00	8,41	11,00	584,18	53,11
Politikwissenschaft	553,53	553,53	4,0	138	346,00	1,60	7,00	484,67	69,24
Klassische Archäologie	435,66	177,66	4,0	44	53,58	8,13	2,00	120,56	60,28
Ägyptologie	227,66	227,66	4,0	57	3,17	71,89	1,00	95,55	95,55
Kunstgeschichte	558,92	378,92	4,0	94	63,42	8,81	3,00	320,53	106,84
Papyrologie	53,15	53,15	4,0	13	0,25	212,60	1,00	42,55	42,55
Fachbereich III gesamt	4.720,31	4.006,31		1.000	810,42	5,82	25,00	1.648,04	65,92
BWL	2.971,61	2.799,61	4,0	700	1.131,83	2,63	10,00	817,35	81,74
Soziologie	835,38	735,38	4,0	184	434,42	1,92	9,00	572,74	63,64
VWL	972,57	872,57	4,0	218	363,50	2,68	9,00	645,28	71,70
Mathematik	1.537,24	1.525,24	5,0	305	285,58	5,38	10,00	731,54	73,15
Informatik	2.873,36	2.741,36	8,0	343	284,50	10,10	8,50	1.210,04	142,36
Fachbereich IV gesamt	9.190,16	8.674,16		1.750	2.499,83	3,68	46,50	3.976,95	85,53
Rechtswissenschaft	3.287,02	3.081,02	4,0	771	1.800,75	1,83	18,00	1.682,08	93,45
Fachbereich V gesamt	3.287,02	3.081,02		771	1.800,75	1,83	18,00	1.682,08	93,45
Geographie	2.732,69	2.602,69	5,0	521	308,50	8,86	10,00	889,79	88,98
Geowissenschaften	10.219,18	8.016,18	15,0	534	475,58	21,49	13,00	3.528,46	271,42
Fachbereich VI gesamt	12.951,87	10.618,87		1.055	784,08	16,52	23,00	4.418,25	192,10
Innerhalb der Fachbereiche	45.572,58	38.496,58		7.229	9.715,92	4,69	179,50	17.802,96	99,18

* Studienplatzrelevante Fläche bezogen auf Miete LBB und weitere Anmietungen

** ohne Zusatzstudiengänge

Tabelle:

Entwicklung der Relation der Prüfungen (BA, MA, Diplom, Staatsexamen, Lehramt, Magister) zu Professoren nach Lehreinheiten

	2010	2011	2012	2013	2014		
					Relation	Prüfungen	Professoren
Pädagogik	15,5	n.v.	n.v.	n.v.	n.v.		
Erziehungswissenschaft	n.v.	45,6	52,2	42,6	44,6	223	5,0
Bildungswissenschaften	n.v.	45,3	80,3	81,0	66,0	198	3,0
Philosophie	4,3	7,8	9,5	14,0	18,5	74	4,0
Psychologie	9,1	14,3	15,6	18,7	23,9	335	14,0
Psychobiologie (Forschungsinstitut)	0,0	0,0	0,0	0,0	0,0		2,0
Pflegewissenschaften	n.v.	n.v.	n.v.	n.v.	0,0		2,0
Fachbereich I	9,8	21,3	27,1	27,3	27,7	830	30,0
Germanistik	12,4	21,9	24,1	27,8	27,2	299	11,0
Anglistik	17,5	26,0	33,3	28,3	35,7	214	6,0
Romanistik	11,8	19,0	19,0	25,4	22,0	110	5,0
Klassische Philologie	4,0	12,5	17,0	21,5	26,5	53	2,0
Slavistik/Russisch	0,5	3,5	3,5	3,0	4,0	8	2,0
Sinologie	3,5	7,0	6,3	8,3	9,0	27	3,0
Japanologie	3,5	6,0	6,0	13,0	10,0	30	3,0
Phonetik	3,0	9,0	18,0	13,0	6,0	6	1,0
Computerlinguistik und Digital Humanities	1,0	2,0	3,5	3,0	2,3	7	3,0
Medienwissenschaft	4,3	9,0	8,0	17,3	18,3	55	3,0
Fachbereich II	9,3	16,1	18,1	21,2	20,7	809	39,0
Geschichte	7,1	11,3	16,1	21,7	19,6	216	11,0
Politikwissenschaft	15,1	23,7	29,3	28,7	23,6	165	7,0
Klassische Archäologie	0,5	1,5	1,5	4,5	4,5	9	2,0
Ägyptologie	1,0	2,0	3,0	3,0	1,0	1	1,0
Kunstgeschichte	3,3	5,3	6,0	13,0	9,7	29	3,0
Papyrologie	0,0	0,0	0,0	0,0	0,0		1,0
Fachbereich III	7,7	12,2	16,3	19,5	16,8	420	25,0
BWL	17,8	25,7	28,2	30,7	41,4	414	10,0
Soziologie	10,3	11,9	13,1	13,1	9,7	87	9,0
VWL	8,8	8,1	8,3	8,1	5,4	49	9,0
Mathematik	2,9	7,9	9,2	10,0	12,2	122	10,0
Informatik	2,8	4,2	7,8	5,0	4,3	26	6,0
Wirtschaftsinformatik	6,0	14,8	12,0	10,4	14,0	35	2,5
Fachbereich IV	8,8	12,5	14,0	14,2	15,8	733	46,5
Rechtswissenschaft	6,7	7,2	7,3	7,8	8,6	155	18,0
Fachbereich V	6,7	7,2	7,3	7,8	8,6	155	18,0
Geographie	9,5	20,2	25,8	19,7	21,8	218	10,0
Geowissenschaften	11,7	11,3	14,1	12,5	13,8	180	13,0
Fachbereich VI	10,8	15,0	19,0	15,5	17,3	398	23,0
Relation über Fachbereiche	9,0	14,4	17,2	18,1	18,4	3.345	181,5

Tabelle:

Entwicklung der Relation der Abschlussprüfungen (BA, MA, Diplom, Staatsexamen, Lehramt, Magister) zu Lehrkräften nach Lehreinheiten

	2010	2011	2012	2013	2014		
					Relation	Prüfungen	Lehrkräfte
Pädagogik	5,3	n.v.	n.v.	n.v.	n.v.		
Erziehungswissenschaft	n.v.	14,7	13,7	11,2	13,9	223	16,0
Bildungswissenschaften	n.v.	12,7	28,4	30,4	23,3	198	8,5
Philosophie	1,4	3,1	3,8	5,6	7,4	74	10,0
Psychologie	2,9	4,4	4,8	6,2	7,7	335	43,5
Psychobiologie (Forschungsinstitut)	0,0	0,0	0,0	0,0	0,0		5,5
Pflegewissenschaften	n.v.	n.v.	n.v.	n.v.	0,0		3,0
Fachbereich I	3,3	7,1	8,6	9,2	9,6	830	86,5
Germanistik	3,8	7,3	8,0	9,3	8,2	299	36,3
Anglistik	5,5	7,6	9,8	9,2	11,6	214	18,5
Romanistik	3,0	4,9	4,9	6,5	5,5	110	20,0
Klassische Philologie	2,0	6,3	8,5	10,8	13,3	53	4,0
Slavistik/Russisch	0,2	1,6	1,6	1,3	1,8	8	4,5
Sinologie	0,9	2,8	2,5	3,8	4,2	27	6,5
Japanologie	2,0	2,6	2,6	5,6	4,3	30	7,0
Phonetik	1,0	3,0	6,0	4,3	2,4	6	2,5
Computerlinguistik und Digital Humanities	0,3	0,5	1,2	0,6	1,2	7	6,0
Medienwissenschaft	1,6	3,9	3,4	7,4	9,2	55	6,0
Fachbereich II	3,1	5,4	6,1	7,3	7,3	809	111,3
Geschichte	2,8	4,4	6,1	8,3	9,0	216	24,0
Politikwissenschaft	6,8	10,4	12,8	13,4	10,6	165	15,5
Klassische Archäologie	0,3	0,8	0,8	2,3	2,3	9	4,0
Ägyptologie	0,5	1,0	1,5	1,5	0,5	1	2,0
Kunstgeschichte	1,7	2,8	2,8	6,0	4,5	29	6,5
Papyrologie	0,0	0,0	0,0	0,0	0,0		1,0
Fachbereich III	3,5	5,4	7,0	8,6	7,9	420	53,0
BWL	5,0	7,2	8,4	8,9	11,7	414	35,3
Soziologie	4,2	5,5	6,2	5,7	4,4	87	20,0
VWL	3,0	2,7	2,8	2,9	2,0	49	24,5
Mathematik	1,2	3,2	3,8	4,3	5,1	122	24,1
Informatik	0,9	1,3	2,4	1,5	1,4	26	19,0
Wirtschaftsinformatik	2,0	5,1	4,1	3,5	5,0	35	7,0
Fachbereich IV	3,0	4,4	5,0	5,0	5,6	733	129,9
Rechtswissenschaft	2,6	2,8	2,8	3,1	3,5	155	44,5
Fachbereich V	2,6	2,8	2,8	3,1	3,5	155	44,5
Geographie	4,3	9,5	12,1	9,5	10,5	218	20,8
Geowissenschaften	3,7	3,5	4,3	3,9	4,3	180	42,3
Fachbereich VI	3,9	5,4	6,8	5,7	6,3	398	63,0
Relation über Fachbereiche	3,2	5,2	6,1	6,6	6,9	3.345	488,1

Tabelle:

Entwicklung der Relation der Promotionen zu Professoren nach Lehreinheiten

	2010	2011	2012	2013	2014		
					Relation	Promotionen	Professoren
Pädagogik	0,0	n.v.	n.v.	n.v.	n.v.		
Erziehungswissenschaft	n.v.	0,0	0,0	0,2	0,0		5,0
Bildungswissenschaften	n.v.	0,0	0,0	0,0	0,0		3,0
Philosophie	0,0	0,0	1,0	0,3	0,5	2	4,0
Psychologie	1,1	1,0	1,0	0,9	1,0	14	14,0
Psychobiologie (Forschungsinstitut)	0,0	0,0	0,0	0,0	0,0		2,0
Pflegewissenschaften	n.v.	n.v.	n.v.	n.v.	0,0		2,0
Fachbereich I	0,6	0,5	0,6	0,5	0,5	16	30,0
Germanistik	0,5	0,6	0,5	0,4	0,5	5	11,0
Anglistik	0,2	0,2	0,8	0,3	0,2	1	6,0
Romanistik	0,0	0,2	0,6	0,4	0,2	1	5,0
Klassische Philologie	1,5	0,0	0,0	0,0	0,5	1	2,0
Slavistik/Russisch	0,0	0,0	0,5	0,0	0,0		2,0
Sinologie	0,0	0,3	0,3	0,0	0,3	1	3,0
Japanologie	0,3	0,0	0,7	0,3	0,3	1	3,0
Phonetik	0,0	1,0	1,0	0,0	0,0		1,0
Computerlinguistik und Digital Humanities	0,0	0,0	0,0	0,0	0,3	1	3,0
Medienwissenschaft	0,0	0,3	0,7	0,0	0,7	2	3,0
Fachbereich II	0,3	0,3	0,6	0,2	0,3	13	39,0
Geschichte	1,2	1,1	0,9	0,7	0,4	4	11,0
Politikwissenschaft	1,1	0,6	0,6	0,6	0,9	6	7,0
Klassische Archäologie	0,0	0,0	0,5	0,5	0,0		2,0
Ägyptologie	0,0	0,0	0,0	0,0	0,0		1,0
Kunstgeschichte	0,3	0,0	0,7	0,7	1,3	4	3,0
Papyrologie	0,0	0,0	0,0	0,0	0,0		1,0
Fachbereich III	0,8	0,6	0,7	0,6	0,6	14	25,0
BWL	1,7	0,4	1,0	1,1	1,0	10	10,0
Soziologie	0,8	0,4	0,1	0,7	0,6	5	9,0
VWL	0,6	0,5	0,8	0,5	0,6	5	9,0
Mathematik	0,3	0,6	0,3	0,7	0,5	5	10,0
Informatik	1,2	0,7	0,3	0,5	0,2	1	6,0
Wirtschaftsinformatik	0,4	0,8	0,0	0,0	0,0		2,5
Fachbereich IV	0,9	0,5	0,5	0,7	0,6	26	46,5
Rechtswissenschaft	1,7	2,1	1,4	1,6	1,2	22	18,0
Fachbereich V	1,7	2,1	1,4	1,6	1,2	22	18,0
Geographie	0,0	0,0	0,0	0,0	0,0		10,0
Geowissenschaften	1,1	0,9	1,4	0,6	1,6	21	13,0
Fachbereich VI	0,7	0,5	0,8	0,4	0,9	21	23,0
Relation über Fachbereiche	0,8	0,6	0,7	0,6	0,6	112	181,5

Tabelle:

Entwicklung der Relation zugewiesener Lehr- und Forschungsmittel zu Personal (Stellen-Soll) nach Fachbereichen in Tausend €
zu wissenschaftlichem Lehrpersonal

Jahr	Fachbereich						gesamt	
	I	II	III	IV	V	VI		
2006	5.133	4.433	5.037	4.446	8.194	6.955	5.297	2.391.194/ 451,4
2007	5.286	4.551	4.844	4.428	7.807	6.370	5.224	2.307.864/ 441,8
2008	6.029	5.335	5.932	5.074	8.242	7.204	5.973	2.623.799/ 439,3
2009	5.647	5.211	6.056	4.806	7.735	6.650	5.702	2.695.000/ 472,6
2010	5.872	5.411	6.150	4.622	7.118	6.479	5.677	2.727.000/ 480,4
2011	5.164	4.977	5.291	3.798	6.217	5.742	4.954	2.417.000/ 487,9
2012	5.151	4.897	5.125	3.831	6.326	5.580	4.911	2.408.000/ 490,4
2013	4.523	4.170	4.625	3.556	7.196	4.698	4.476	2.226.000/ 497,3
2014	4.674	4.296	4.771	3.650	6.863	4.552	4.520	2.206.000/ 488,0
2015	5.769	4.998	5.887	4.420	9.416	5.413	5.533	2.701.000/ 488,1
		499.000/ 86,5	556.000/ 111,3	312.000/ 53,0	574.000/ 129,9	419.000/ 44,5	341.000/ 63,0	

zu Professoren

Jahr	Fachbereich						gesamt	
	I	II	III	IV	V	VI		
2006	15.295	13.508	13.259	13.083	20.372	20.865	15.279	2.391.194/ 156,5
2007	16.190	13.225	12.776	13.204	19.191	19.288	15.035	2.307.864/ 153,5
2008	16.928	15.438	13.477	14.386	20.260	19.632	16.180	2.623.799/ 162,2
2009	16.889	15.000	13.500	13.528	19.444	19.429	15.714	2.695.000/ 171,5
2010	17.250	16.083	13.160	13.034	18.389	17.708	15.538	2.727.000/ 175,5
2011	15.214	15.139	11.640	10.966	15.889	15.875	13.772	2.417.000/ 175,5
2012	15.500	14.556	11.480	10.967	16.167	15.542	13.643	2.408.000/ 176,5
2013	14.214	12.289	10.792	10.022	18.389	13.125	12.541	2.226.000/ 177,5
2014	13.862	12.541	10.833	10.308	17.444	12.375	12.428	2.206.000/ 177,5
2015	16.633	14.256	12.480	12.344	23.278	14.826	14.882	2.701.000/ 181,5
		499.000/ 30,0	556.000/ 39,0	312.000/ 25,0	574.000/ 46,5	419.000/ 18,0	341.000/ 23,0	

Tabelle:

Entwicklung der Relation zugewiesener Lehr- und Forschungsmittel zu Studierenden (1. Studienfach) nach Fachbereichen in €

Jahr	Fachbereich						gesamt							
	I	II	III	IV	V	VI								
2003	155	145	149	134	110	245	151	1.846.622/ 12.258						
2004	155	132	140	127	112	231	144	1.852.916/ 12.827						
2005	168	150	158	156	174	220	167	2.183.099/ 13.040						
2006	171	161	158	172	198	228	179	2.391.194/ 13.396						
2007	170	141	151	169	202	224	171	2.307.864/ 13.496						
2008	197	159	170	196	234	255	195	2.623.799/ 13.471						
2009	194	156	172	198	227	237	191	2.695.000/ 14.112						
2010	208	162	179	182	221	256	194	2.727.000/ 14.076						
2011	182	150	161	145	186	222	168	2.417.000/ 14.407						
2012	195	144	158	131	172	238	163	2.408.000/ 14.746						
2013	182	133	144	119	175	222	152	2.226.000/ 14.629						
2014	182	141	158	121	155	227	153	2.206.000/ 14.373						
2015	212	499.000/ 2.354	186	556.000/ 2.985	209	312.000/ 1.492	154	574.000/ 3.725	196	419.000/ 2.133	277	341.000/ 1.233	194	2.701.000/ 13.922

Tabelle:

Relation Drittmiteleinnahmen zu Professoren (Stellen-Soll) nach Lehreinheiten und Fachbereichen in €(ohne Anteile SFB und Kompetenzzentren)

	2010	2011	2012	2013	2014		
					Relation	Drittmittel-einnahmen	Professoren
Pädagogik	33.480	n.v.	n.v.	n.v.	n.v.		
Erziehungswissenschaft	n.v.	24.660	19.772	31.917	4.099	20.497	5,0
Bildungswissenschaften	n.v.	16.214	10.673	6.100	21.176	63.528	3,0
Philosophie	0	0	2.750	20.464	30.314	121.257	4,0
Psychologie	63.471	93.880	82.484	63.797	98.377	1.574.034	16,0
Pflegewissenschaften	n.v.	n.v.	n.v.	n.v.	0		2,0
Fachbereich I	48.102	59.787	52.201	47.460	59.311	1.779.315	30,0
Germanistik	129.476	92.556	90.234	153.290	143.421	1.577.628	11,0
Anglistik	167	333	0	250	167	1.000	6,0
Romanistik	0	5.443	-487	3.676	10.237	51.185	5,0
Klassische Philologie	69.168	48.034	46.006	51.167	124.234	248.469	2,0
Slavistik/Russisch	73.859	99.884	74.372	43.068	10.431	20.861	2,0
Sinologie	17.486	10.455	9.312	8.209	31.454	94.362	3,0
Japanologie	0	5.720	-697	-32	0		3,0
Phonetik	0	1.000	0	0	0		1,0
Computerlinguistik und Digital Humanities	0	0	0	0	45.945	137.834	3,0
Medienwissenschaft	109.212	94.436	2.628	54.228	65.199	195.597	3,0
Fachbereich II	54.012	43.984	33.280	56.264	60.064	2.342.506	39,0
Geschichte	71.069	43.669	72.319	109.236	132.430	1.456.730	11,0
Politikwissenschaft	10.980	13.569	19.221	22.834	20.894	146.261	7,0
Klassische Archäologie	12.336	72.590	10.236	44.501	107.909	215.818	2,0
Ägyptologie	30.559	8.264	0	29.420	1.140	1.140	1,0
Kunstgeschichte	61.512	228.834	96.184	230.948	283.099	849.297	3,0
Papyrologie	0	3.000	7.500	2.000	-142	-142	1,0
Fachbereich III	43.601	64.210	48.937	86.095	106.793	2.669.819	25,0
BWL	60.465	23.674	12.537	13.809	12.876	128.760	10,0
Soziologie	49.693	45.270	39.725	13.886	48.850	439.654	9,0
VWL	94.747	57.214	32.423	39.847	40.622	365.594	9,0
Mathematik	41.523	49.870	36.073	31.521	42.706	427.065	10,0
Informatik	49.944	31.719	31.477	45.417	79.234	475.404	6,0
Wirtschaftsinformatik	49.845	31.898	107.334	86.447	49.356	123.391	2,5
Fachbereich IV	58.784	41.391	34.543	30.733	45.685	2.124.352	46,5
Rechtswissenschaft	2.779	3.532	10.559	11.653	14.505	261.087	18,0
Fachbereich V	4.495	5.324	12.084	14.251	14.936	268.849	18,0
Geographie	23.166	22.065	11.250	12.988	36.161	361.605	10,0
Geowissenschaften	188.023	207.782	218.919	251.723	246.659	3.206.568	13,0
Fachbereich VI	119.333	130.400	132.390	152.250	155.138	3.568.173	23,0
Relation über Fachbereiche	56.650	56.495	49.957	61.032	70.265	12.753.015	181,5

Drittmiteleinnahmen Ø letzten 5 Jahre	58.939	10.473.414	177,7
Drittmiteleinnahmen Ø letzten 3 Jahre	60.491	10.817.853	178,8

Tabelle:

Relation Drittmittelausgaben zu Professoren (Stellen-Soll) nach Lehreinheiten und Fachbereichen in €

	2010	2011	2012	2013	2014		
					Relation	Drittmittel- ausgaben	Professoren
Pädagogik	0	n.v.	n.v.	n.v.	n.v.		
Erziehungswissenschaft	n.v.	0	23.558	25.974	9.361	46.805	5,0
Bildungswissenschaften	n.v.	0	13.650	5.214	15.734	47.201	3,0
Philosophie	0	0	10.872	26.824	39.516	158.065	4,0
Psychologie	0	0	77.539	57.469	73.447	1.175.150	16,0
Pflegewissenschaften	n.v.	n.v.	n.v.	n.v.	0		2,0
Fachbereich I	0	0	51.531	43.555	47.574	1.427.221	30,0
Germanistik	0	0	112.656	132.711	117.293	1.290.226	11,0
Anglistik	0	0	218	156	143	855	6,0
Romanistik	0	0	570	5.822	7.065	35.323	5,0
Klassische Philologie	0	0	19.409	38.865	85.671	171.342	2,0
Slavistik/Russisch	0	0	59.902	43.279	12.745	25.491	2,0
Sinologie	0	0	8.800	8.627	33.796	101.387	3,0
Japanologie	0	0	1.152	1.696	2.598	7.793	3,0
Phonetik	0	0	0	0	31	31	1,0
Computerlinguistik und Digital Humanities	0	0	0	15.484	25.066	75.197	3,0
Medienwissenschaft	0	0	83.741	30.475	41.940	125.821	3,0
Fachbereich II	0	0	44.291	48.433	47.628	1.857.478	39,0
Geschichte	0	0	70.340	98.676	111.015	1.221.160	11,0
Politikwissenschaft	0	0	17.270	24.587	15.820	110.740	7,0
Klassische Archäologie	0	0	58.963	29.577	101.372	202.744	2,0
Ägyptologie	0	0	13.247	31.888	542	542	1,0
Kunstgeschichte	0	0	188.380	195.727	176.889	530.668	3,0
Papyrologie	0	0	7.325	3.904	0		1,0
Fachbereich III	0	0	63.675	76.760	82.645	2.066.113	25,0
BWL	0	0	13.111	14.005	15.972	159.724	10,0
Soziologie	0	0	32.174	14.072	38.018	342.163	9,0
VWL	0	0	33.223	20.917	21.059	189.533	9,0
Mathematik	0	0	35.680	25.276	30.501	305.012	10,0
Informatik	0	0	35.118	50.532	56.372	338.230	6,0
Wirtschaftsinformatik	0	0	123.506	74.256	91.379	228.449	2,5
Fachbereich IV	0	0	34.629	26.209	33.885	1.575.673	46,5
Rechtswissenschaft	0	0	11.115	11.986	10.531	189.560	18,0
Fachbereich V	0	0	12.792	14.575	11.454	206.167	18,0
Geographie	0	0	29.180	22.560	49.456	494.557	10,0
Geowissenschaften	0	0	199.732	211.928	220.552	2.867.175	13,0
Fachbereich VI	0	0	129.447	133.085	146.798	3.376.352	23,0
Relation über Fachbereiche	0	0	53.897	53.782	57.901	10.509.003	181,5

Drittmittelausgaben Ø letzten 3 Jahre

55.213 9.874.009 178,8

Tabelle:

Buchbestände nach Fächern in Relation zur Zahl der Studierenden und des wissenschaftlichen Lehrpersonals

		Bände insgesamt	Studierende in VZSÄ	Bände/ VZSÄ	Wiss. Lehr- personal	Bände/ wiss. Lehrpers.
Fachbereich I	Pädagogik	65.498	1.659,7	39,5	24,5	2.673,4
	Philosophie	39.754	368,3	108,0	10,0	3.975,4
	Psychologie	73.761	1.171,5	63,0	49,0	1.505,3
	Pflegewissenschaften	0	27,0	0,0	3,0	0,0
Fachbereich II	Germanistik	96.314	966,6	99,6	36,3	2.656,9
	Anglistik	76.978	654,0	117,7	18,5	4.161,0
	Romanistik	92.749	320,2	289,7	20,0	4.637,5
	Klassische Philologie	32.729	105,7	309,7	4,0	8.182,3
	Slavistik/Russisch	32.033	57,3	558,7	4,5	7.118,4
	Sinologie	38.965	108,7	358,6	6,5	5.994,6
	Japanologie	22.378	176,2	127,0	7,0	3.196,9
	Medienwissenschaft	9.711	199,6	48,7	6,0	1.618,5
Fachbereich III	Geschichte	141.184	635,3	222,2	24,0	5.882,7
	Politikwissenschaft	73.819	598,7	123,3	15,5	4.762,5
	Klassische Archäologie	19.172	108,7	176,4	4,0	4.793,0
	Ägyptologie	14.128	10,6	1.334,9	2,0	7.064,0
	Kunstgeschichte	41.071	138,1	297,4	6,5	6.318,6
Fachbereich IV	BWL / VWL	137.230	2.132,3	64,4	59,8	2.296,7
	Soziologie	67.653	728,8	92,8	20,0	3.382,7
	Mathematik	37.921	460,5	82,3	24,1	1.571,9
	Informatik/LDV	29.602	493,5	60,0	32,0	925,1
Fachbereich V	Rechtswissenschaft	174.857	2.176,3	80,3	44,5	3.929,4
Fachbereich VI	Geographie/Geowissenschaften	121.354	1.268,5	95,7	63,0	1.926,3
Universität gesamt		167.498	0,0	n.b.	0,0	n.v.
Gesamtsumme		1.606.359	14.565,7	110,3	484,6	3.314,6

Tabelle:
Strukturdaten der Fächer und Fachbereiche im Überblick

	Studierende A-Fach zu Professoren 2014	Studierende A- Fach zu Lehrkräften 2014	Haushaltsmittel zu Studierende A- Fach 2014	Prüfungen zu Professoren 2014	Promotionen zu Professoren Σ 2010 - 2014	Drittmittel-einnahmen zu Professoren Ø 2011 - 2014
Erziehungswissenschaft	201	63	0	44,6	0,2	11.493
Bildungswissenschaften	1	0	0	66,0	0,0	7.738
Philosophie	67	27	0	18,5	1,8	7.647
Psychologie	74	24	0	20,9	4,5	58.566
Pflegewissenschaften	14	9	0	0,0	0,0	0
Fachbereich I	83	29	201	27,7	2,7	34.944
Germanistik	121	37	0	27,2	2,4	84.113
Anglistik	140	45	0	35,7	1,7	131
Romanistik	62	15	0	22,0	1,4	2.696
Klassische Philologie	63	31	0	26,5	2,0	48.373
Slavistik/Russisch	33	15	0	4,0	0,5	43.088
Sinologie	45	21	0	9,0	1,0	10.155
Japanologie	89	38	0	10,0	1,7	713
Phonetik	25	10	0	6,0	2,0	143
Computerlinguistik und Digital H	23	12	0	2,3	0,3	6.564
Medienwissenschaft	85	43	0	18,3	1,7	46.529
Fachbereich II	88	31	162	20,7	1,6	33.761
Geschichte	57	26	0	19,6	3,9	57.398
Politikwissenschaft	105	47	0	23,6	3,7	12.500
Klassische Archäologie	48	24	0	4,5	1,0	35.367
Ägyptologie	9	5	0	1,0	0,0	9.912
Kunstgeschichte	60	28	0	9,7	3,0	142.480
Papyrologie	3	3	0	0,0	0,0	1.765
Fachbereich III	66	31	190	16,8	3,2	49.176
BWL	163	46	0	41,4	5,2	17.623
Soziologie	91	41	0	9,7	2,4	27.415
VWL	56	21	0	5,4	2,7	34.277
Mathematik	57	24	0	12,2	2,4	28.813
Informatik	41	13	0	4,3	2,8	33.970
Wirtschaftsinformatik	83	30	0	14,0	1,2	46.412
Fachbereich IV	86	31	144	15,8	3,1	29.473
Rechtswissenschaft	120	48	195	8,6	7,9	7.299
Fachbereich V	120	48	195	8,6	7,9	7.299
Geographie/Geowissenschaften	60	22	245	17,3	3,3	101.821
Fachbereich VI	60	22	245	17,3	3,3	101.821
Fachbereiche gesamt	83	31	179	18,4	3,2	40.982
Berechnungsgrundlage	<u>15.067</u> 181,50	<u>15.067</u> 488,13	<u>2.701.000</u> 15.067	<u>3.345</u> 181,50	<u>586</u> 181,50	<u>7.438.168</u> 181,50

**Tabelle:
Strukturdaten des Fachbereichs I**

		Päda- gogik	Erzie- hungs- wissen- schaft	Bildungs- wissen- schaften	Philo- sophie	Psycho- logie		FB I gesamt		Fach- bereiche gesamt
Personal		absolut	absolut	absolut	absolut	absolut		absolut	in %	absolut
Professoren	2015		5,00	3,00	4,00	16,00		28,00	15,4%	182
Akademische Mitarbeiter	2015		11,00	5,50	6,00	33,00		56,50	17,9%	316
Lehrkräfte gesamt	2015		16,00	8,50	10,00	49,00		83,50	17,1%	488
Nichtwissenschaftliches Personal	2015		3,75	1,50	1,00	16,55		24,30	20,2%	120
wiss. Drittmittelpersonal	2015			0,50	2,00	6,30		8,80	2,0%	439
Studierende		absolut	absolut	absolut	absolut	absolut		absolut	in %	absolut
im 1. Studienfach	WS 14/15		968,00	2,00	201,00	1.156,00				
davon im 1. und 2. Fachsemester	WS 14/15		338,00	1,00	47,00	439,00		825,00	20,1%	4.100
VZSÄ ABC-Fachbelegung	WS 14/15		1.067,33	592,33	368,25	1.171,50		3.199,42	21,0%	15.260
VZSÄ ABC-Fachbelegung in Regelstudienzeit	WS 14/15		726,83	394,50	218,17	908,50		2.248,00	22,3%	10.101
Flächen		absolut	absolut	absolut	absolut	absolut		absolut	in %	absolut
Flächenrichtwert	2014	4,00			4,00	5,80				
Studienplätze	2014	512,94			132,47	474,19		1.119,59	15,5%	7.229
Bürofläche in m²	2014	591,95			255,12	2.131,14		2.978,21	16,7%	17.803
Haushalt		absolut	absolut	absolut	absolut	absolut		absolut	in %	absolut
Haushaltsmittel in T€	2015							499,00	18,5%	2.701
Drittmiteleinahmen in T€	2014		20,50	63,53	121,26	1.574,03		1.779,32	14,0%	12.753
Prüfungen		absolut	absolut	absolut	absolut	absolut		absolut	in %	absolut
Habilitation	Σ 2010 - 2014	1,00			3,00	2,00		6,00	25,0%	24
Promotion	Σ 2010 - 2014		1,00		7,00	72,00		80,00	13,7%	586
Bachelor Kernfach	2014		144,00			205,00		349,00	39,3%	887
Bachelor 2-fach	2014				9,00			9,00	3,7%	242
Bachelor ed.	2014			198,00	36,00			234,00	40,5%	578
Master Kernfach	2014		50,00			84,00		134,00	34,4%	390
Master 2-fach	2014				1,00			1,00	3,1%	32
juristisches Staatsexamen	2014							0,00	0,0%	150
Diplom	2014		29,00			46,00		75,00	48,1%	156
Magister	2014				3,00			3,00	1,3%	234
Lehramt u. Master Ed	2014				25,00			25,00	3,7%	676
Zusatzqualifikationen	2014							0,00	0,0%	412
Kennzahlen		Quote	Quote	Quote	Quote	Quote		Quote	in %	Quote
Studierende A-Fach / Professoren	2014		200,60	1,33	66,75	73,63		82,63	99,5%	83
Studierende A-Fach / Lehrkraft	2014		62,69	0,47	26,70	24,04		28,66	92,8%	31
Haushaltsmittel / Studierende A-Fach	2014							201,29	112,3%	179
Prüfungen / Professoren	2014		44,60	66,00	18,50	20,94		27,67	150,1%	18
Promotionen / Professoren	Σ 2010 - 2014		0,20		1,75	4,50		2,67	82,6%	3
Drittmiteleinahmen in T€ / Professoren	Ø 2010 - 2014		16,09	10,83	10,71	81,99		50,92	88,2%	58
Drittmiteleinahmen in T€ / Lehrkraft	Ø 2010 - 2014		5,03	3,82	4,28	26,77		17,66	82,3%	21

**Tabelle:
Strukturdaten des Fachbereichs II**

		Germanistik	Anglistik	Romanistik	Klass. Philologie	Slavistik und Russisch	Sinologie	Japanologie	Phonetik	Computeringuistik und DH	Medienwissenschaft		FB II gesamt	Fachbereiche gesamt	
Personal		absolut	absolut	absolut	absolut	absolut	absolut	absolut	absolut	absolut	absolut		absolut	in %	absolut
Professoren	2015	11,00	6,00	5,00	2,00	2,00	3,00	3,00	1,00	3,00	3,00		39,00	21,5%	182
Akademische Mitarbeiter	2015	25,25	12,50	15,00	2,00	2,50	3,50	4,00	1,50	3,00	3,00		73,75	23,3%	316
Lehrkräfte gesamt	2015	36,25	18,50	20,00	4,00	4,50	6,50	7,00	2,50	6,00	6,00		111,25	22,8%	488
Nichtwissenschaftliches Personal	2015	5,78	3,00	2,50	1,00	1,00	1,00	1,00	0,50	1,00	1,50		19,78	16,5%	120
wiss. Drittmittelpersonal	2015	7,28		1,00	3,00					0,75	1,65		13,68	3,1%	439
Studierende		absolut	absolut	absolut	absolut	absolut	absolut	absolut	absolut	absolut	absolut		absolut	in %	absolut
im 1. Studienfach	WS 14/15	1.507,00	741,00	249,00	85,00	58,00	129,00	256,00	25,00	60,00	239,00				
davon im 1. und 2. Fachsemester	WS 14/15	474,00	129,00	54,00	18,00	8,00	22,00	49,00	3,00	18,00	68,00		843,00	20,6%	4.100
VZSÄ ABC-Fachbelegung	WS 14/15	1.410,58	659,50	320,17	105,67	57,33	108,67	176,17	27,58	55,67	200,08		3.121,42	20,5%	15.260
VZSÄ ABC-Fachbelegung in Regelstudienzeit	WS 14/15	842,25	395,75	175,83	56,67	24,92	49,33	94,67	13,17	38,08	126,17		1.816,83	18,0%	10.101
Flächen		absolut	absolut	absolut	absolut	absolut	absolut	absolut	absolut	absolut	absolut		absolut	in %	absolut
Flächenrichtwert	2014	4,00	4,00	4,00	4,00	4,00	4,00	4,00	4,00	8,00	8,00				
Studienplätze	2014	593,74	289,61	177,52	68,44	81,65	82,22	51,95	24,53	48,24	114,98		1.532,86	21,2%	7.229
Bürofläche in m²	2014	1.150,81	310,25	360,14	126,20	158,50	251,42	135,94	81,91	186,46	337,80		3.099,43	17,4%	17.803
Haushalt		absolut	absolut	absolut	absolut	absolut	absolut	absolut	absolut	absolut	absolut		absolut	in %	absolut
Haushaltsmittel in T€	2015												556,00	20,6%	2.701
Drittmittleinnahmen in T€	2014	1.577,63	1,00	51,18	248,47	20,86	94,36			137,83	195,60		2.342,51	18,4%	12.753
Prüfungen		absolut	absolut	absolut	absolut	absolut	absolut	absolut	absolut	absolut	absolut		absolut	in %	absolut
Habilitation	Σ 2010 - 2014	1,00		1,00	1,00	1,00							4,00	16,7%	24
Promotion	Σ 2010 - 2014	26,00	10,00	7,00	4,00	1,00	3,00	5,00	2,00	1,00	5,00		64,00	10,9%	586
Bachelor Kernfach	2014												0,00	0,0%	887
Bachelor 2-fach	2014	31,00	14,00	6,00		3,00	10,00	24,00		4,00	37,00		129,00	53,3%	242
Bachelor ed.	2014	89,00	57,00	18,00	15,00								179,00	31,0%	578
Master Kernfach	2014		1,00										1,00	0,3%	390
Master 2-fach	2014	9,00	1,00	1,00			1,00			1,00	5,00		18,00	56,3%	32
juristisches Staatsexamen	2014												0,00	0,0%	150
Diplom	2014												0,00	0,0%	156
Magister	2014	31,00	28,00	23,00	3,00	4,00	16,00	6,00	6,00	2,00	13,00		132,00	56,4%	234
Lehramt u. Master Ed	2014	139,00	113,00	62,00	35,00	1,00							350,00	51,8%	676
Zusatzqualifikationen	2014	57,00											57,00	13,8%	412
Kennzahlen		Quote	Quote	Quote	Quote	Quote	Quote	Quote	Quote	Quote	Quote		Quote	in %	Quote
Studierende A-Fach / Professoren	2014	121,27	140,00	61,60	62,50	33,00	44,67	88,67	25,00	23,33	85,00		87,77	105,7%	83
Studierende A-Fach / Lehrkraft	2014	36,80	45,41	15,40	31,25	14,67	20,62	38,00	10,00	11,67	42,50		30,77	99,7%	31
Haushaltsmittel / Studierende A-Fach	2014												162,43	90,6%	179
Prüfungen / Professoren	2014	27,18	35,67	22,00	26,50	4,00	9,00	10,00	6,00	2,33	18,33		20,74	112,6%	18
Promotionen / Professoren	Σ 2010 - 2014	2,36	1,67	1,40	2,00	0,50	1,00	1,67	2,00	0,33	1,67		1,64	50,8%	3
Drittmittleinnahmen in T€ / Professoren	Ø 2010 - 2014	117,76	0,18	3,77	67,72	60,32	14,22	1,00	0,20	9,19	65,14		47,27	81,9%	58
Drittmittleinnahmen in T€ / Lehrkraft	Ø 2010 - 2014	35,73	0,06	0,94	33,86	26,81	6,56	0,43	0,08	4,59	32,57		16,57	77,2%	21

**Tabelle:
Strukturdaten des Fachbereichs III**

		Ge- schichte	Politik- wissen- schaft	Klass. Archäo- logie	Ägypto- logie	Kunst- ge- schichte	Papyro- logie		FB III gesamt	Fach- bereiche gesamt	
Personal		absolut	absolut	absolut	absolut	absolut	absolut		absolut	in %	absolut
Professoren	2015	11,00	7,00	2,00	1,00	3,00	1,00		25,00	13,8%	182
Akademische Mitarbeiter	2015	13,00	8,50	2,00	1,00	3,50			29,00	9,2%	316
Lehrkräfte gesamt	2015	24,00	15,50	4,00	2,00	6,50	1,00		53,00	10,9%	488
Nichtwissenschaftliches Personal	2015	4,50	2,50	2,00	0,50	2,00	0,50		13,00	10,8%	120
wiss. Drittmittelpersonal	2015	8,95	1,50	0,50		6,32			17,27	3,9%	439
Studierende		absolut	absolut	absolut	absolut	absolut	absolut		absolut	in %	absolut
im 1. Studienfach	WS 14/15	548,00	669,00	91,00	8,00	173,00	3,00				
davon im 1. und 2. Fachsemester	WS 14/15	89,00	168,00	19,00		30,00			306,00	7,5%	4.100
VZSÄ ABC-Fachbelegung	WS 14/15	635,25	598,67	108,67	10,58	138,08	2,17		1.493,42	9,8%	15.260
VZSÄ ABC-Fachbelegung in Regelstudienzeit	WS 14/15	344,00	346,00	53,58	3,17	63,42	0,25		810,42	8,0%	10.101
Flächen		absolut	absolut	absolut	absolut	absolut	absolut		absolut	in %	absolut
Flächenrichtwert	2014	4,00	4,00	4,00	4,00	4,00	4,00				
Studienplätze	2014	653,85	138,38	44,42	56,92	94,73	13,29		1.001,58	13,9%	7.229
Bürofläche in m²	2014	584,18	484,67	120,56	95,55	320,53	42,55		1.648,04	9,3%	17.803
Haushalt		absolut	absolut	absolut	absolut	absolut	absolut		absolut	in %	absolut
Haushaltsmittel in T€	2015								312,00	11,6%	2.701
Drittmiteleinahmen in T€	2014	1.456,73	146,26	215,82	1,14	849,30	-0,14		2.669,82	20,9%	12.753
Prüfungen		absolut	absolut	absolut	absolut	absolut	absolut		absolut	in %	absolut
Habilitation	Σ 2010 - 2014	3,00	1,00						4,00	16,7%	24
Promotion	Σ 2010 - 2014	43,00	26,00	2,00		9,00			80,00	13,7%	586
Bachelor Kernfach	2014			6,00					6,00	0,7%	887
Bachelor 2-fach	2014	13,00	52,00			13,00			78,00	32,2%	242
Bachelor ed.	2014	56,00	32,00						88,00	15,2%	578
Master Kernfach	2014								0,00	0,0%	390
Master 2-fach	2014	6,00	5,00	1,00		1,00			13,00	40,6%	32
juristisches Staatsexamen	2014								0,00	0,0%	150
Diplom	2014								0,00	0,0%	156
Magister	2014	31,00	29,00	2,00	1,00	15,00			78,00	33,3%	234
Lehramt u. Master Ed	2014	110,00	47,00						157,00	23,2%	676
Zusatzqualifikationen	2014								0,00	0,0%	412
Kennzahlen		Quote	Quote	Quote	Quote	Quote	Quote		Quote	in %	Quote
Studierende A-Fach / Professoren	2014	56,55	105,00	47,50	9,00	60,00	3,00		65,76	79,2%	83
Studierende A-Fach / Lehrkraft	2014	25,92	47,42	23,75	4,50	27,69	3,00		31,02	100,5%	31
Haushaltsmittel / Studierende A-Fach	2014								189,78	105,9%	179
Prüfungen / Professoren	2014	19,64	23,57	4,50	1,00	9,67			16,80	91,2%	18
Promotionen / Professoren	Σ 2010 - 2014	3,91	3,71	1,00		3,00			3,20	99,1%	3
Drittmiteleinahmen in T€ / Professoren	Ø 2010 - 2014	80,36	17,50	49,51	13,88	199,47	2,47		68,85	119,3%	58
Drittmiteleinahmen in T€ / Lehrkraft	Ø 2010 - 2014	36,83	7,90	24,76	6,94	92,06	2,47		32,47	151,4%	21

**Tabelle:
Strukturdaten des Fachbereichs IV**

		BWL	Sozio- logie	VWL	Mathe- matik	Infor- matik	Wirt- schafts- infor- matik		FB IV gesamt	Fach- bereiche gesamt	
Personal		absolut	absolut	absolut	absolut	absolut	absolut		absolut	in %	absolut
Professoren	2015	10,00	9,00	9,00	10,00	6,00	2,50		46,50	25,6%	182
Akademische Mitarbeiter	2015	25,25	11,00	15,50	14,13	13,00	4,50		84,38	26,7%	316
Lehrkräfte gesamt	2015	35,25	20,00	24,50	24,13	19,00	7,00		129,88	26,6%	488
Nichtwissenschaftliches Personal	2015	4,25	4,50	4,50	4,50	3,00	1,00		23,25	19,4%	120
wiss. Drittmittelpersonal	2015	1,00	2,00	3,20	2,00	4,00	2,00		15,20	3,5%	439
Studierende		absolut	absolut	absolut	absolut	absolut	absolut		absolut	in %	absolut
im 1. Studienfach	WS 14/15	1.555,00	781,00	452,00	494,00	240,00	203,00				
davon im 1. und 2. Fachsemester	WS 14/15	513,00	221,00	80,00	123,00	77,00	66,00		1.080,00	26,3%	4.100
VZSÄ ABC-Fachbelegung	WS 14/15	1.613,50	728,83	518,75	460,50	236,83	201,00		3.759,42	24,6%	15.260
VZSÄ ABC-Fachbelegung in Regelstudienzeit	WS 14/15	1.131,83	434,42	363,50	285,58	141,00	143,50		2.499,83	24,7%	10.101
Flächen		absolut	absolut	absolut	absolut	absolut	absolut		absolut	in %	absolut
Flächenrichtwert	2014	4,00	4,00	4,00	5,00	8,00					
Studienplätze	2014	699,90	183,85	218,14	305,05	342,67			1.749,61	24,2%	7.229
Bürofläche in m²	2014	817,35	572,74	645,28	731,54	1.210,04			3.976,95	22,3%	17.803
Haushalt		absolut	absolut	absolut	absolut	absolut	absolut		absolut	in %	absolut
Haushaltsmittel in T€	2015								574,00	21,3%	2.701
Drittmiteleinahmen in T€	2014	128,76	439,65	365,59	427,06	475,40	123,39		2.124,35	16,7%	12.753
Prüfungen		absolut	absolut	absolut	absolut	absolut	absolut		absolut	in %	absolut
Habilitation	Σ 2010 - 2014	1,00			2,00	4,00	1,00		8,00	33,3%	24
Promotion	Σ 2010 - 2014	52,00	22,00	24,00	24,00	17,00	3,00		142,00	24,2%	586
Bachelor Kernfach	2014	275,00	25,00	25,00	34,00	9,00	18,00		386,00	43,5%	887
Bachelor 2-fach	2014		26,00						26,00	10,7%	242
Bachelor ed.	2014				27,00				27,00	4,7%	578
Master Kernfach	2014	128,00	18,00	3,00	17,00	7,00	14,00		187,00	47,9%	390
Master 2-fach	2014								0,00	0,0%	32
juristisches Staatsexamen	2014								0,00	0,0%	150
Diplom	2014	11,00	5,00	21,00	10,00	10,00	3,00		60,00	38,5%	156
Magister	2014		13,00						13,00	5,6%	234
Lehramt u. Master Ed	2014				34,00				34,00	5,0%	676
Zusatzqualifikationen	2014								271,00	65,8%	412
Kennzahlen		Quote	Quote	Quote	Quote	Quote	Quote		Quote	in %	Quote
Studierende A-Fach / Professoren	2014	162,90	90,78	56,33	56,90	41,33	83,20		85,55	103,1%	83
Studierende A-Fach / Lehrkraft	2014	46,21	40,85	20,69	23,59	13,05	29,71		30,63	99,2%	31
Haushaltsmittel / Studierende A-Fach	2014								144,29	80,5%	179
Prüfungen / Professoren	2014	41,40	9,67	5,44	12,20	4,33	14,00		15,76	85,5%	18
Promotionen / Professoren	Σ 2010 - 2014	5,20	2,44	2,67	2,40	2,83	1,20		3,05	94,6%	3
Drittmiteleinahmen in T€ / Professoren	Ø 2010 - 2014	24,67	38,38	47,99	40,34	47,56	64,98		41,26	71,5%	58
Drittmiteleinahmen in T€ / Lehrkraft	Ø 2010 - 2014	7,00	17,27	17,63	16,72	15,02	23,21		14,77	68,9%	21

**Tabelle:
Strukturdaten des Fachbereichs V**

		FB V gesamt		Fach- bereiche gesamt
Personal		absolut	in %	absolut
Professoren	2015	18,00	9,9%	182
Akademische Mitarbeiter	2015	30,50	9,6%	316
Lehrkräfte gesamt	2015	44,50	9,1%	488
Nichtwissenschaftliches Personal	2015	13,75	11,5%	120
wiss. Drittmittelpersonal	2015	1,00	0,2%	439
Studierende		absolut	in %	absolut
im 1. Studienfach	WS 14/15			
davon im 1. und 2. Fachsemester	WS 14/15	628,00	15,3%	4.100
VZSÄ ABC-Fachbelegung	WS 14/15	2.176,33	14,3%	15.260
VZSÄ ABC-Fachbelegung in Regelstudienzeit	WS 14/15	1.800,75	17,8%	10.101
Flächen		absolut	in %	absolut
Flächenrichtwert	2014			
Studienplätze	2014	770,26	10,7%	7.229
Bürofläche in m²	2014	1.682,08	9,4%	17.803
Haushalt		absolut	in %	absolut
Haushaltsmittel in T€	2015	419,00	15,5%	2.701
Drittmiteleinahmen in T€	2014	268,85	2,1%	12.753
Prüfungen		absolut	in %	absolut
Habilitation	Σ 2010 - 2014	0,00	0,0%	24
Promotion	Σ 2010 - 2014	143,00	24,4%	586
Bachelor Kernfach	2014	0,00	0,0%	887
Bachelor 2-fach	2014	0,00	0,0%	242
Bachelor ed.	2014	0,00	0,0%	578
Master Kernfach	2014	0,00	0,0%	390
Master 2-fach	2014	0,00	0,0%	32
juristisches Staatsexamen	2014	150,00	100,0%	150
Diplom	2014	0,00	0,0%	156
Magister	2014	5,00	2,1%	234
Lehramt u. Master Ed	2014	0,00	0,0%	676
Zusatzqualifikationen	2014	82,00	19,9%	412
Kennzahlen		Quote	in %	Quote
Studierende A-Fach / Professoren	2014	119,56	144,0%	83
Studierende A-Fach / Lehrkraft	2014	48,36	156,7%	31
Haushaltsmittel / Studierende A-Fach	2014	194,70	108,6%	179
Prüfungen / Professoren	2014	8,61	46,7%	18
Promotionen / Professoren	Σ 2010 - 2014	7,94	246,1%	3
Drittmiteleinahmen in T€ / Professoren	Ø 2010 - 2014	10,22	17,7%	58
Drittmiteleinahmen in T€ / Lehrkraft	Ø 2010 - 2014	4,13	19,3%	21

**Tabelle:
Strukturdaten des Fachbereichs VI**

		FB VI gesamt		Fach- bereiche gesamt
Personal		absolut	in %	absolut
Professoren	2015	23,00	12,7%	182
Akademische Mitarbeiter	2015	41,00	13,0%	316
Lehrkräfte gesamt	2015	63,00	12,9%	488
Nichtwissenschaftliches Personal	2015	26,00	21,7%	120
wiss. Drittmittelpersonal	2015	24,67	5,6%	439
Studierende		absolut	in %	absolut
im 1. Studienfach	WS 14/15			
davon im 1. und 2. Fachsemester	WS 14/15	337,00	8,2%	4.100
VZSÄ ABC-Fachbelegung	WS 14/15	1.268,50	8,3%	15.260
VZSÄ ABC-Fachbelegung in Regelstudienzeit	WS 14/15	784,08	7,8%	10.101
Flächen		absolut	in %	absolut
Flächenrichtwert	2014			
Studienplätze	2014	1.054,95	14,6%	7.229
Bürofläche in m ²	2014	4.418,25	24,8%	17.803
Haushalt		absolut	in %	absolut
Haushaltsmittel in T€	2015	341,00	12,6%	2.701
Drittmiteleinahmen in T€	2014	3.568,17	28,0%	12.753
Prüfungen		absolut	in %	absolut
Habilitation	Σ 2010 - 2014	2,00	8,3%	24
Promotion	Σ 2010 - 2014	77,00	13,1%	586
Bachelor Kernfach	2014	146,00	16,5%	887
Bachelor 2-fach	2014	0,00	0,0%	242
Bachelor ed.	2014	50,00	8,7%	578
Master Kernfach	2014	68,00	17,4%	390
Master 2-fach	2014	0,00	0,0%	32
juristisches Staatsexamen	2014	0,00	0,0%	150
Diplom	2014	21,00	13,5%	156
Magister	2014	3,00	1,3%	234
Lehramt u. Master Ed	2014	110,00	16,3%	676
Zusatzqualifikationen	2014	0,00	0,0%	412
Kennzahlen		Quote	in %	Quote
Studierende A-Fach / Professoren	2014	60,48	72,9%	83
Studierende A-Fach / Lehrkraft	2014	22,08	71,5%	31
Haushaltsmittel / Studierende A-Fach	2014	245,15	136,8%	179
Prüfungen / Professoren	2014	17,30	93,9%	18
Promotionen / Professoren	Σ 2010 - 2014	3,35	103,7%	3
Drittmiteleinahmen in T€ / Professoren	Ø 2010 - 2014	142,55	247,0%	58
Drittmiteleinahmen in T€ / Lehrkraft	Ø 2010 - 2014	52,04	242,5%	21

**Tabelle + Graphiken:
Übersicht über das Geschlechterverhältnis (VZÄ)**

	WS 10/11			WS 11/12			WS 12/13			WS 13/14			WS 14/15		
	Summe	weiblich	in %	Summe	weiblich	in %	Summe	weiblich	in %	Summe	weiblich	in %	Summe	weiblich	in %
Studierende															
im 1. Studienfach	14.931	8.916	59,7%	15.280	8.932	58,5%	15.165	8.794	58,0%	14.909	8.580	57,5%	14.484	8.285	57,2%
Studienanfänger (1. u. 2. FS)	3.717	2.266	61,0%	4.214	2.378	56,4%	3.939	2.301	58,4%	3.935	2.307	58,6%	4.100	2.412	58,8%
Prüfungen															
Bachelor/Master/Staatsexamen und Altstudiengänge	1.571	998	63,5%	2.539	1.709	67,3%	3.058	1.963	64,2%	3.205	2.069	64,6%	3.345	2.154	64,4%
Promotion	133	57	42,9%	114	54	47,4%	121	61	50,4%	106	45	42,5%	112	53	47,3%
Habilitation	4	3	75,0%	4			10	2	20,0%	3			3		
Personal															
Professoren	164	36	22,0%	158	35	21,8%	159	36	22,3%	157	34	21,3%	160	41	25,3%
Wissenschaftliche Mitarbeiter	300	117	38,9%	321	129	40,3%	316	130	41,2%	298	122	41,0%	298	112	37,7%
Nichtwissenschaftliches Personal	112	100	89,3%	121	109	90,1%	114	103	90,8%	108	96	88,9%	108	97	89,7%
Wissenschaftliche Hilfskräfte (examinert)	18	9	48,7%	22	11	48,5%	32	16	50,7%	36	15	40,8%	37	19	52,1%
Wissenschaftliche Hilfskräfte (nicht-examinert)	70	37	53,7%	62	31	49,2%	50	25	49,4%	33	17	51,2%	30	14	48,3%
	663	299	45,1%	683	314	45,9%	670	310	46,2%	633	284	44,8%	632	283	44,8%
Drittmittelpersonal															
Wissenschaftliche Mitarbeiter	119	52	44,3%	123	59	48,3%	86	38	44,3%	106	44	41,2%	95	44	46,4%
Wissenschaftliche Hilfskräfte (examinert)	12	6	50,5%	14	8	55,7%	16	8	49,6%	22	11	48,2%	22	11	47,2%
Wissenschaftliche Hilfskräfte (nicht-examinert)	35	18	52,4%	23	12	51,2%	18	9	51,5%	17	7	45,0%	11	5	48,4%
	166	77	46,4%	159	79	49,3%	121	56	46,1%	145	62	42,7%	128	60	46,7%

Studierende und akademische Grade (Frauenanteil in %)

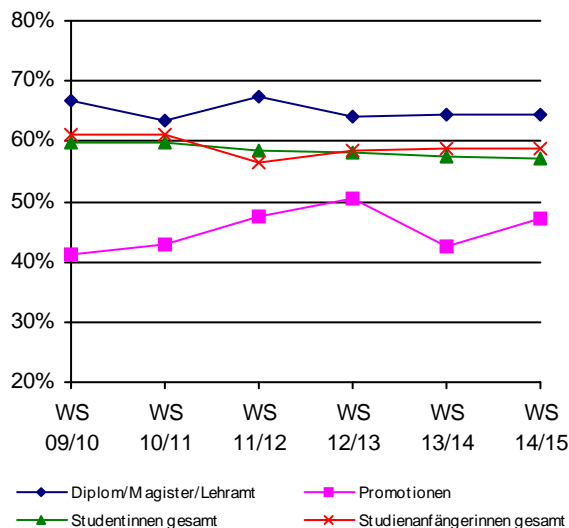

Personal der Fachbereiche (Frauenanteil in %)

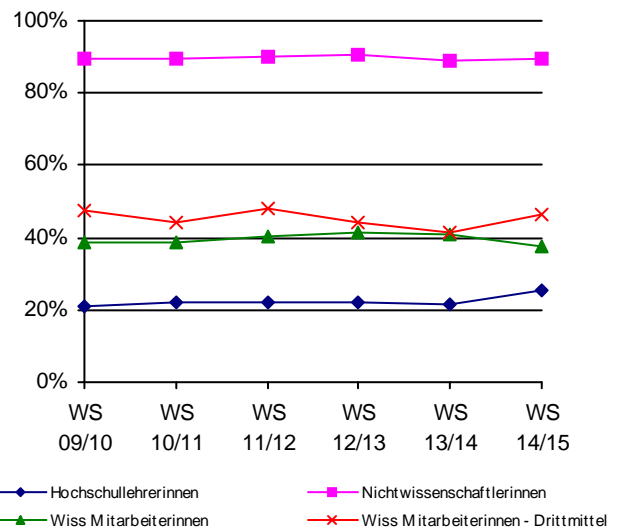

IV.2.1 Entwicklung der Zahl der Studierenden

Tabelle:
Studierende im 1. Studienfach nach Lehreinheiten und Geschlecht

	WS 10/11			WS 11/12			WS 12/13			WS 13/14			WS 14/15		
	Summe	weiblich	in %	Summe	weiblich	in %	Summe	weiblich	in %	Summe	weiblich	in %	Summe	weiblich	in %
Pädagogik	1.103	894	81,1%												
Erziehungswissenschaft				1.029	820	79,7%	935	743	79,5%	905	724	80,0%	968	781	80,7%
Bildungswissenschaften													2	1	50,0%
Philosophie	178	67	37,6%	186	74	39,8%	193	83	43,0%	219	96	43,8%	201	95	47,3%
Psychologie	1.042	800	76,8%	994	758	76,3%	1.048	795	75,9%	1.071	827	77,2%	1.144	891	77,9%
Psychobiologie	20	13	65,0%	16	10	62,5%	12	9	75,0%	12	8	66,7%	12	9	75,0%
Pflegewissenschaften													27	23	85,2%
Fachbereich I	2.343	1.774	75,7%	2.225	1.662	74,7%	2.188	1.630	74,5%	2.207	1.655	75,0%	2.354	1.800	76,5%
Germanistik	1.359	992	73,0%	1.392	1.012	72,7%	1.333	956	71,7%	1.270	896	70,6%	1.144	805	70,4%
Anglistik	903	613	67,9%	908	613	67,5%	881	595	67,5%	850	586	68,9%	740	505	68,2%
Romanistik	378	310	82,0%	356	289	81,2%	321	261	81,3%	285	225	78,9%	249	199	79,9%
Klassische Philologie	104	66	63,5%	107	65	60,7%	108	70	64,8%	100	62	62,0%	85	53	62,4%
Slavistik/Russisch	59	51	86,4%	66	56	84,8%	70	60	85,7%	59	51	86,4%	58	46	79,3%
Sinologie	186	101	54,3%	181	103	56,9%	166	92	55,4%	145	81	55,9%	129	70	54,3%
Japanologie	313	185	59,1%	300	165	55,0%	299	168	56,2%	270	153	56,7%	256	146	57,0%
Phonetik	64	52	81,3%	54	44	81,5%	38	30	78,9%	29	23	79,3%	25	19	76,0%
Computerlinguistik und Medienwissenschaft	50 219	21 131	42,0% 59,8%	49 235	21 153	42,9% 65,1%	45 255	17 171	37,8% 67,1%	51 233	25 160	49,0% 68,7%	60 239	30 174	50,0% 72,8%
Fachbereich II	3.635	2.522	69,4%	3.648	2.521	69,1%	3.516	2.420	68,8%	3.292	2.262	68,7%	2.985	2.047	68,6%
Geschichte	638	274	42,9%	623	255	40,9%	661	274	41,5%	607	245	40,4%	548	211	38,5%
Politikwissenschaft	839	326	38,9%	844	299	35,4%	771	268	34,8%	712	235	33,0%	669	216	32,3%
Klassische Archäologie	86	52	60,5%	89	58	65,2%	107	63	58,9%	106	60	56,6%	91	47	51,6%
Ägyptologie	16	13	81,3%	18	13	72,2%	13	10	76,9%	8	6	75,0%	8	7	87,5%
Kunstgeschichte	226	198	87,6%	235	208	88,5%	237	209	88,2%	207	179	86,5%	173	154	89,0%
Papyrologie	7	5	71,4%	5	5	100,0%	6	6	100,0%	5	5	100,0%	3	3	100,0%
Fachbereich III	1.812	868	47,9%	1.814	838	46,2%	1.795	830	46,2%	1.645	730	44,4%	1.492	638	42,8%
BWL	1.436	716	49,9%	1.792	839	46,8%	1.703	798	46,9%	1.587	762	48,0%	1.555	708	45,5%
Soziologie	735	458	62,3%	766	474	61,9%	771	469	60,8%	785	468	59,6%	781	459	58,8%
VWL	334	130	38,9%	332	129	38,9%	453	161	35,5%	542	186	34,3%	452	158	35,0%
<u>WiSo gesamt</u>	<u>2.505</u>	<u>1.304</u>	<u>52,1%</u>	<u>2.890</u>	<u>1.442</u>	<u>49,9%</u>	<u>2.927</u>	<u>1.428</u>	<u>48,8%</u>	<u>2.914</u>	<u>1.416</u>	<u>48,6%</u>	<u>2.788</u>	<u>1.325</u>	<u>47,5%</u>
Mathematik	475	213	44,8%	519	221	42,6%	513	229	44,6%	534	236	44,2%	494	207	41,9%
Informatik	239	32	13,4%	236	45	19,1%	217	42	19,4%	234	45	19,2%	240	46	19,2%
Wirtschaftsinformatik	147	16	10,9%	158	22	13,9%	164	31	18,9%	209	37	17,7%	203	32	15,8%
Fachbereich IV	3.366	1.565	46,5%	3.803	1.730	45,5%	3.821	1.730	45,3%	3.891	1.734	44,6%	3.725	1.610	43,2%
Rechtswissenschaft	1.538	876	57,0%	1.688	931	55,2%	1.893	1.053	55,6%	2.032	1.139	56,1%	2.133	1.176	55,1%
Fachbereich V	1.538	876	57,0%	1.688	931	55,2%	1.893	1.053	55,6%	2.032	1.139	56,1%	2.133	1.176	55,1%
Geographie	875	500	57,1%	792	464	58,6%	669	376	56,2%	575	316	55,0%	486	254	52,3%
Geowissenschaften	838	455	54,3%	776	420	54,1%	747	409	54,8%	731	389	53,2%	747	390	52,2%
Fachbereich VI	1.713	955	55,8%	1.568	884	56,4%	1.416	785	55,4%	1.306	705	54,0%	1.233	644	52,2%
sonst. Studienangebot	524	356	67,9%	534	366	68,5%	536	346	64,6%	536	355	66,2%	562	370	65,8%
Gesamt	14.931	8.916	59,7%	15.280	8.932	58,5%	15.165	8.794	58,0%	14.909	8.580	57,5%	14.484	8.285	57,2%

IV.2.1 Entwicklung der Zahl der Studierenden

Bild 67

Tabelle:
Entwicklung der Studienanfänger und -anfängerinnen (1. und 2. Fachsemester)
im A-Fach nach Lehreinheiten

	WS 10/11			WS 11/12			WS 12/13			WS 13/14			WS 14/15		
	Summe	weiblich	in %	Summe	weiblich	in %	Summe	weiblich	in %	Summe	weiblich	in %	Summe	weiblich	in %
Pädagogik	220	175	79,5%												
Erziehungswissenschaft				226	177	78,3%	184	149	81,0%	219	185	84,5%	338	282	83,4%
Bildungswissenschaften													1	1	100,0%
Philosophie	40	18	45,0%	49	21	42,9%	54	27	50,0%	63	27	42,9%	47	30	63,8%
Psychologie	251	196	78,1%	208	157	75,5%	292	230	78,8%	330	268	81,2%	438	346	79,0%
Psychobiologie	4	3	75,0%	2	1	50,0%	1	1	100,0%	3	1	33,3%	1	1	100,0%
Pflegewissenschaften													27	23	85,2%
Fachbereich I	515	392	76,1%	485	356	73,4%	531	407	76,6%	615	481	78,2%	852	683	80,2%
Germanistik	363	281	77,4%	368	270	73,4%	308	228	74,0%	306	215	70,3%	324	225	69,4%
Anglistik	209	147	70,3%	224	153	68,3%	219	155	70,8%	183	133	72,7%	129	93	72,1%
Romanistik	57	47	82,5%	59	45	76,3%	67	57	85,1%	61	47	77,0%	54	43	79,6%
Klassische Philologie	17	8	47,1%	24	10	41,7%	21	16	76,2%	14	9	64,3%	18	12	66,7%
Slavistik/Russisch	5	3	60,0%	17	11	64,7%	11	10	90,9%	6	5	83,3%	8	4	50,0%
Sinologie	22	12	54,5%	27	14	51,9%	26	14	53,8%	15	10	66,7%	22	15	68,2%
Japanologie	51	30	58,8%	48	25	52,1%	49	30	61,2%	47	27	57,4%	49	30	61,2%
Phonetik	1	1	100,0%	1	1	100,0%				2	2	100,0%	3	3	100,0%
Computerlinguistik und Medienwissenschaft	4 66	1 46	25,0% 69,7%	5 63	4 50	80,0% 79,4%	6 55	1 42	16,7% 76,4%	15 34	10 25	66,7% 73,5%	18 68	12 57	66,7% 83,8%
Fachbereich II	795	576	72,5%	836	583	69,7%	762	553	72,6%	683	483	70,7%	693	494	71,3%
Geschichte	88	40	45,5%	113	42	37,2%	144	65	45,1%	108	51	47,2%	89	33	37,1%
Politikwissenschaft	149	67	45,0%	219	68	31,1%	180	62	34,4%	140	56	40,0%	168	62	36,9%
Klassische Archäologie	39	25	64,1%	30	16	53,3%	31	17	54,8%	25	12	48,0%	19	10	52,6%
Ägyptologie				2	1	50,0%	1	1	100,0%						
Kunstgeschichte	42	33	78,6%	49	46	93,9%	52	45	86,5%	42	33	78,6%	30	23	76,7%
Papyrologie	2	1	50,0%				1	1	100,0%	1	1	100,0%			
Fachbereich III	320	166	51,9%	413	173	41,9%	409	191	46,7%	316	153	48,4%	306	128	41,8%
BWL	494	228	46,2%	793	358	45,1%	483	238	49,3%	383	193	50,4%	513	222	43,3%
Soziologie	227	144	63,4%	247	160	64,8%	234	151	64,5%	236	138	58,5%	221	128	57,9%
VWL	81	39	48,1%	98	38	38,8%	200	62	31,0%	250	90	36,0%	80	33	41,3%
<u>WiSo gesamt</u>	<u>802</u>	<u>411</u>	<u>51,2%</u>	<u>1.138</u>	<u>556</u>	<u>48,9%</u>	<u>917</u>	<u>451</u>	<u>49,2%</u>	<u>869</u>	<u>421</u>	<u>48,4%</u>	<u>814</u>	<u>383</u>	<u>47,1%</u>
Mathematik	121	61	50,4%	159	72	45,3%	134	66	49,3%	155	78	50,3%	123	54	43,9%
Informatik	36	7	19,4%	54	19	35,2%	62	11	17,7%	67	18	26,9%	77	18	23,4%
Wirtschaftsinformatik	43	6	14,0%	63	12	19,0%	47	15	31,9%	77	12	15,6%	66	11	16,7%
Fachbereich IV	1.002	485	48,4%	1.414	659	46,6%	1.160	543	46,8%	1.168	529	45,3%	1.080	466	43,1%
Rechtswissenschaft	424	242	57,1%	547	273	49,9%	646	360	55,7%	661	362	54,8%	628	335	53,3%
Fachbereich V	424	242	57,1%	547	273	49,9%	646	360	55,7%	661	362	54,8%	628	335	53,3%
Geographie	215	142	66,0%	166	112	67,5%	97	50	51,5%	114	66	57,9%	114	56	49,1%
Geowissenschaften	227	121	53,3%	143	79	55,2%	162	89	54,9%	185	98	53,0%	223	119	53,4%
Fachbereich VI	442	263	59,5%	309	191	61,8%	259	139	53,7%	299	164	54,8%	337	175	51,9%
sonst. Studienangeb	219	142	64,8%	210	143	68,1%	172	108	62,8%	193	135	69,9%	204	131	64,2%
Gesamt	3.717	2.266	61,0%	4.214	2.378	56,4%	3.939	2.301	58,4%	3.935	2.307	58,6%	4.100	2.412	58,8%

IV.2.1 Entwicklung der Zahl der Studierenden

Tabelle:
Entwicklung des Frauenanteils der Studierenden in % nach Lehreinheiten

	Studierende im 1. Studienfach					Studienanfängerinnen im 1. u. 2 Sem.				
	WS 10/11	WS 11/12	WS 12/13	WS 13/14	WS 14/15	WS 10/11	WS 11/12	WS 12/13	WS 13/14	WS 14/15
Pädagogik	81,1%					79,5%				
Erziehungswissenschaft		79,7%	79,5%	80,0%	80,7%		78,3%	81,0%	84,5%	83,4%
Bildungswissenschaften					50,0%					100,0%
Philosophie	37,6%	39,8%	43,0%	43,8%	47,3%	45,0%	42,9%	50,0%	42,9%	63,8%
Psychologie	76,8%	76,3%	75,9%	77,2%	77,9%	78,1%	75,5%	78,8%	81,2%	79,0%
Psychobiologie	65,0%	62,5%	75,0%	66,7%	75,0%	75,0%	50,0%	100,0%	33,3%	100,0%
Pflegewissenschaften					85,2%					85,2%
Fachbereich I	75,7%	74,7%	74,5%	75,0%	76,5%	76,1%	73,4%	76,6%	78,2%	80,2%
Germanistik	73,0%	72,7%	71,7%	70,6%	70,4%	77,4%	73,4%	74,0%	70,3%	69,4%
Anglistik	67,9%	67,5%	67,5%	68,9%	68,2%	70,3%	68,3%	70,8%	72,7%	72,1%
Romanistik	82,0%	81,2%	81,3%	78,9%	79,9%	82,5%	76,3%	85,1%	77,0%	79,6%
Klassische Philologie	63,5%	60,7%	64,8%	62,0%	62,4%	47,1%	41,7%	76,2%	64,3%	66,7%
Slavistik/Russisch	86,4%	84,8%	85,7%	86,4%	79,3%	60,0%	64,7%	90,9%	83,3%	50,0%
Sinologie	54,3%	56,9%	55,4%	55,9%	54,3%	54,5%	51,9%	53,8%	66,7%	68,2%
Japanologie	59,1%	55,0%	56,2%	56,7%	57,0%	58,8%	52,1%	61,2%	57,4%	61,2%
Phonetik	81,3%	81,5%	78,9%	79,3%	76,0%	100,0%	100,0%		100,0%	100,0%
Computerlinguistik und Medienwissenschaft	42,0%	42,9%	37,8%	49,0%	50,0%	25,0%	80,0%	16,7%	66,7%	66,7%
	59,8%	65,1%	67,1%	68,7%	72,8%	69,7%	79,4%	76,4%	73,5%	83,8%
Fachbereich II	69,4%	69,1%	68,8%	68,7%	68,6%	72,5%	69,7%	72,6%	70,7%	71,3%
Geschichte	42,9%	40,9%	41,5%	40,4%	38,5%	45,5%	37,2%	45,1%	47,2%	37,1%
Politikwissenschaft	38,9%	35,4%	34,8%	33,0%	32,3%	45,0%	31,1%	34,4%	40,0%	36,9%
Klassische Archäologie	60,5%	65,2%	58,9%	56,6%	51,6%	64,1%	53,3%	54,8%	48,0%	52,6%
Ägyptologie	81,3%	72,2%	76,9%	75,0%	87,5%		50,0%	100,0%		
Kunstgeschichte	87,6%	88,5%	88,2%	86,5%	89,0%	78,6%	93,9%	86,5%	78,6%	76,7%
Papyrologie	71,4%	100,0%	100,0%	100,0%	100,0%	50,0%		100,0%	100,0%	
Fachbereich III	47,9%	46,2%	46,2%	44,4%	42,8%	51,9%	41,9%	46,7%	48,4%	41,8%
BWL	49,9%	46,8%	46,9%	48,0%	45,5%	46,2%	45,1%	49,3%	50,4%	43,3%
Soziologie	62,3%	61,9%	60,8%	59,6%	58,8%	63,4%	64,8%	64,5%	58,5%	57,9%
VWL	38,9%	38,9%	35,5%	34,3%	35,0%	48,1%	38,8%	31,0%	36,0%	41,3%
<u>WiSo gesamt</u>	<u>52,1%</u>	<u>49,9%</u>	<u>48,8%</u>	<u>48,6%</u>	<u>47,5%</u>	<u>51,2%</u>	<u>48,9%</u>	<u>49,2%</u>	<u>48,4%</u>	<u>47,1%</u>
Mathematik	44,8%	42,6%	44,6%	44,2%	41,9%	50,4%	45,3%	49,3%	50,3%	43,9%
Informatik	13,4%	19,1%	19,4%	19,2%	19,2%	19,4%	35,2%	17,7%	26,9%	23,4%
Wirtschaftsinformatik	10,9%	13,9%	18,9%	17,7%	15,8%	14,0%	19,0%	31,9%	15,6%	16,7%
Fachbereich IV	46,5%	45,5%	45,3%	44,6%	43,2%	48,4%	46,6%	46,8%	45,3%	43,1%
Rechtswissenschaft	57,0%	55,2%	55,6%	56,1%	55,1%	57,1%	49,9%	55,7%	54,8%	53,3%
Fachbereich V	57,0%	55,2%	55,6%	56,1%	55,1%	57,1%	49,9%	55,7%	54,8%	53,3%
Geographie	57,1%	58,6%	56,2%	55,0%	52,3%	66,0%	67,5%	51,5%	57,9%	49,1%
Geowissenschaften	54,3%	54,1%	54,8%	53,2%	52,2%	53,3%	55,2%	54,9%	53,0%	53,4%
Fachbereich VI	55,8%	56,4%	55,4%	54,0%	52,2%	59,5%	61,8%	53,7%	54,8%	51,9%
sonst. Studienangeb	67,9%	68,5%	64,6%	66,2%	65,8%	64,8%	68,1%	62,8%	69,9%	64,2%
Gesamt	59,7%	58,5%	58,0%	57,5%	57,2%	61,0%	56,4%	58,4%	58,6%	58,8%

Tabelle:
Bestandene Prüfungen nach Studiengängen (Abschlussarten und Lehreinheiten)

		2010			2011			2012			2013			2014		
		Summe	weiblich	in %	Summe	weiblich	in %	Summe	weiblich	in %	Summe	weiblich	in %	Summe	weiblich	in %
Erziehungswissenschaft	MA							2	2	100,0%	18	15	83,3%	50	43	86,0%
Erziehungswissenschaft	BA				97	94	96,9%	138	113	81,9%	102	91	89,2%	144	124	86,1%
Bildungswissenschaften	BA LA				136	109	80,1%	241	168	69,7%	243	170	70,0%	198	138	69,7%
Philosophie	BA 2F				1	1	100,0%	2						9	5	55,6%
Philosophie	LA	3	1	33,3%	10	6	60,0%	7	4	57,1%	19	10	52,6%	15	8	53,3%
Philosophie	MA 2F													1	1	100,0%
Philosophie	MA L										6	5	83,3%	10	7	70,0%
Philosophie	BA LA				11	10	90,9%	23	17	73,9%	26	16	61,5%	36	28	77,8%
Psychologie	BA				62	50	80,6%	83	66	79,5%	154	119	77,3%	205	169	82,4%
Psychologie	MA										19	15	78,9%	84	61	72,6%
Fachbereich I		3	1	33,3%	317	270	85,2%	496	370	74,6%	587	441	75,1%	752	584	77,66%
Germanistik	MA L										3	3	100,0%			
Germanistik	MA 2F							3	3	100,0%	3	2	66,7%	9	9	100,0%
Germanistik	BA 2F				16	12	75,0%	17	16	94,1%	29	19	65,5%	31	27	87,1%
Germanistik	LA	89	68	76,4%	94	65	69,1%	98	74	75,5%	100	77	77,0%	62	45	72,6%
Germanistik	BA LA				67	50	74,6%	100	79	79,0%	113	88	77,9%	89	72	80,9%
Germanistik	MA L										25	19	76,0%	77	56	72,7%
Germanistik	MA							1	1	100,0%						
Anglistik	MA 2F													1	1	100,0%
Anglistik	BA 2F	1	1	100,0%	9	8	88,9%	24	20	83,3%				14	11	78,6%
Anglistik	MA							2	2	100,0%	1	1	100,0%	1	1	100,0%
Anglistik	LA	87	70	80,5%	81	59	72,8%	93	70	75,3%	89	66	74,2%	69	47	68,1%
Anglistik	BA LA				48	43	89,6%	70	52	74,3%	63	39	61,9%	57	43	75,4%
Anglistik	MA L										7	6	85,7%	44	33	75,0%
Romanistik	BA 2F				1	1	100,0%	8	7	87,5%	3	2	66,7%	6	5	83,3%
Romanistik	BA LA				13	13	100,0%	22	19	86,4%	38	34	89,5%	18	16	88,9%
Romanistik	MA 2F													1	1	100,0%
Romanistik	LA	48	44	91,7%	65	55	84,6%	46	39	84,8%	72	64	88,9%	48	42	87,5%
Romanistik	MA L													14	12	85,7%
Klassische Philologie	MA L										3	2	66,7%	13	10	76,9%
Klassische Philologie	LA	8	6	75,0%	16	12	75,0%	19	14	73,7%	27	18	66,7%	22	15	68,2%
Klassische Philologie	BA LA				9	6	66,7%	15	9	60,0%	13	10	76,9%	15	9	60,0%
Slavistik/Russisch	BA 2F				1	1	100,0%	2	2	100,0%	5	5	100,0%	3	2	66,7%
Slavistik/Russisch	LA				4			1			1	1	100,0%	1	1	100,0%
Sinologie	BA 2F				2	1	50,0%	6	6	100,0%	9	7	77,8%	10	8	80,0%
Sinologie	MA										2	2	100,0%			
Sinologie	MA 2F													1		
Japanologie	BA 2F				3	2	66,7%	7	3	42,9%	23	14	60,9%	24	16	66,7%
Japanologie	MA							1	1	100,0%	1	1	100,0%			
Computerlinguistik und Digital Humanities	MA 2F							1	1	100,0%				1	1	100,0%
Computerlinguistik und Digital Humanities	BA 2F							2	2	100,0%				4		
Medienwissenschaft	MA 2F							1	1	100,0%				5	4	80,0%
Medienwissenschaft	BA 2F				10	8	80,0%	11	6	54,5%	23	15	65,2%	37	26	70,3%
Fachbereich II		233	189	81,1%	439	336	76,5%	550	427	77,6%	653	495	75,8%	677	513	75,78%

IV.2.2 Prüfungen

Tabelle:
Bestandene Prüfungen nach Studiengängen (Abschlussarten und Lehreinheiten)

		2010			2011			2012			2013			2014		
		Summe	weiblich	in %	Summe	weiblich	in %	Summe	weiblich	in %	Summe	weiblich	in %	Summe	weiblich	in %
Geschichte	LA	53	32	60,4%	72	43	59,7%	84	40	47,6%	88	51	58,0%	72	31	43,1%
Geschichte	BA 2F							11	4	36,4%	13	5	38,5%	13	3	23,1%
Geschichte	MA L										3			38	20	52,6%
Geschichte	BA LA				17	11	64,7%	48	22	45,8%	66	40	60,6%	56	31	55,4%
Geschichte	MA L										1					
Geschichte	MA 2F										1	1	100,0%	6	3	50,0%
Politikwissenschaft	LA	45	16	35,6%	42	14	33,3%	45	22	48,9%	49	26	53,1%	29	15	51,7%
Politikwissenschaft	MA 2F										1			5	3	60,0%
Politikwissenschaft	MA L										5	3	60,0%	18	13	72,2%
Politikwissenschaft	BA 2F				31	13	41,9%	69	20	29,0%	61	23	37,7%	52	17	32,7%
Politikwissenschaft	BA LA				12	10	83,3%	25	14	56,0%	36	20	55,6%	32	19	59,4%
Klassische Archäologie	MA 2F													1	2	200,0%
Klassische Archäologie	BA							3	3	100,0%	3	2	66,7%	6	6	100,0%
Ägyptologie	BA				2	1	50,0%									
Kunstgeschichte	BA 2F				5	5	100,0%	7	7	100,0%	15	15	100,0%	13	12	92,3%
Kunstgeschichte	MA 2F													1	1	100,0%
Fachbereich III		98	48	49,0%	181	97	53,6%	292	132	45,2%	342	186	54,4%	342	176	51,46%
BWL	BA	63	30	47,6%	136	74	54,4%	190	105	55,3%	216	100	46,3%	275	142	51,6%
BWL	MA							6	2	33,3%	64	27	42,2%	128	65	50,8%
Soziologie	MA							5	5	100,0%	14	9	64,3%	18	12	66,7%
Soziologie	BA 2F				7	5	71,4%	27	23	85,2%	27	20	74,1%	26	21	80,8%
Soziologie	BA	2	2	100,0%	22	12	54,5%	23	11	47,8%	34	21	61,8%	25	14	56,0%
VWL	BA	10	5	50,0%	11	6	54,5%	19	5	26,3%	22	7	31,8%	25	11	44,0%
VWL	MA							2			23	13	56,5%	3	2	66,7%
Mathematik	MA L													15	13	86,7%
Mathematik (LA)	BA LA				16	13	81,3%	23	18	78,3%	17	13	76,5%	27	16	59,3%
Mathematik (LA)	LA	21	16	76,2%	19	10	52,6%	18	12	66,7%	28	18	64,3%	19	11	57,9%
Mathematik (LA)	MA L										2	2	100,0%			
Angewandte Mathematik	MA										6	2	33,3%	3	1	33,3%
Angewandte Mathematik	BA							8	2	25,0%	4	1	25,0%	8	3	37,5%
Wirtschaftsmathematik	MA										4	3	75,0%	14	8	57,1%
Wirtschaftsmathematik	BA	2			22	9	40,9%	25	11	44,0%	20	9	45,0%	26	7	26,9%
Informatik	BA LA				1			5	1	20,0%	3					
Informatik	BA	3			2			18			12	2	16,7%	9		
Informatik	MA										4			7		
Wirtschaftsinformatik	MA							1			5			14	3	21,4%
Wirtschaftsinformatik	BA				9	1	11,1%	16			17			18		
Fachbereich IV		101	53	52,5%	245	130	53,1%	386	195	50,5%	522	247	47,3%	660	329	49,85%
Rechtswissenschaft	j. Ex.	118	50	42,4%	129	76	58,9%	129	80	62,0%	137	90	65,7%	150	97	64,7%
Fachbereich V		118	50	42,4%	129	76	58,9%	129	80	62,0%	137	90	65,7%	150	97	64,67%

Tabelle:
Bestandene Prüfungen nach Studiengängen (Abschlussarten und Lehreinheiten)

		2010			2011			2012			2013			2014		
		Summe	weiblich	in %	Summe	weiblich	in %	Summe	weiblich	in %	Summe	weiblich	in %	Summe	weiblich	in %
Geographie	MA							8	5	62,5%	17	11	64,7%	42	25	59,5%
Geographie	MA L										8	4	50,0%	48	35	72,9%
Geographie	BA	20	17	85,0%				72	46	63,9%	73	45	61,6%	75	40	53,3%
Geographie	LA				63	37	58,7%	43	26	60,5%	27	17	63,0%	12	5	41,7%
Geographie	BA LA				34	25	73,5%	61	42	68,9%	44	28	63,6%	32	20	62,5%
Geowissenschaften	BA LA				40	33	82,5%	62	43	69,4%	37	25	67,6%	18	11	61,1%
Geowissenschaften	MA							7	7	100,0%	28	20	71,4%	26	16	61,5%
Geowissenschaften	MA L										11	11	100,0%	50	40	80,0%
Geowissenschaften	BA	12	10	83,3%	61	38	62,3%	71	36	50,7%	51	27	52,9%	71	34	47,9%
Geographie (kein Diplom)	LA	58	36	62,1%												
Fachbereich VI		90	63	70,0%	198	133	67,2%	324	205	63,3%	296	188	63,5%	374	226	60,43%
sonst. Studienangebot		26	21	80,8%	32	22	68,8%	51	37	72,5%	60	46	76,7%	48	31	64,58%
Gesamt		669	425	63,5%	1.541	1.064	69,0%	2.228	1.446	64,9%	2.597	1.693	65,2%	3.003	1.956	65,1%

Tabelle:
Bestandene Promotionen nach Lehreinheiten

	2010			2011			2012			2013			2014		
	Summe	weiblich	in %	Summe	weiblich	in %	Summe	weiblich	in %	Summe	weiblich	in %	Summe	weiblich	in %
Erziehungswissenschaft										1					
Philosophie							4	1	25,00%	1			2	1	50,00%
Psychologie	17	13	76,47%	14	10	71,43%	14	11	78,57%	13	7	53,85%	14	9	64,29%
Fachbereich I	17	13	76,47%	14	10	71,43%	18	12	66,67%	15	7	46,67%	16	10	62,50%
Germanistik	5	4	80,00%	6	5	83,33%	6	2	33,33%	4	2	50,00%	5	2	40,00%
Anglistik	1	1	100,00%	1			5	3	60,00%	2	2	100,00%	1	1	100,00%
Romanistik				1	1	100,00%	3	3	100,00%	2	1	50,00%	1	1	100,00%
Klassische Philologie	3	1	33,33%										1	1	100,00%
Slavistik/Russisch							1	1	100,00%						
Sinologie				1			1						1	1	100,00%
Japanologie	1	1	100,00%				2	1	50,00%	1	1	100,00%	1	1	100,00%
Phonetik				1			1								
Computerlinguistik und Medienwissenschaft				1	1	100,00%	2	1	50,00%				1	1	100,00%
Fachbereich II	10	7	70,00%	11	7	63,64%	21	11	52,38%	9	6	66,67%	13	9	69,23%
Geschichte	12	5	41,67%	11	6	54,55%	9	6	66,67%	7	2	28,57%	4	1	25,00%
Politikwissenschaft	8	3	37,50%	4	3	75,00%	4	1	25,00%	4	2	50,00%	6	3	50,00%
Klassische Archäologie							1	1	100,00%	1					
Kunstgeschichte	1						2	1	50,00%	2	1	50,00%	4	3	75,00%
Fachbereich III	21	8	38,10%	15	9	60,00%	16	9	56,25%	14	5	35,71%	14	7	50,00%
BWL	17	1	5,88%	4	2	50,00%	10	3	30,00%	11	6	54,55%	10	5	50,00%
Soziologie	6	3	50,00%	4	4	100,00%	1			6	2	33,33%	5	4	80,00%
VWL	5	3	60,00%	4	2	50,00%	6	2	33,33%	4			5	1	20,00%
<u>WiSo gesamt</u>	<u>28</u>	<u>7</u>	<u>25,00%</u>	<u>12</u>	<u>8</u>	<u>66,67%</u>	<u>17</u>	<u>5</u>	<u>29,41%</u>	<u>21</u>	<u>8</u>	<u>38,10%</u>	<u>20</u>	<u>10</u>	<u>50,00%</u>
Angewandte Mathematik	3			6	1	16,67%	3	1	33,33%	7	1	14,29%	5		
Informatik	7			4			2	2	100,00%	3			1		
Wirtschaftsinformatik	1			2											
Fachbereich IV	39	7	17,95%	24	9	37,50%	22	8	36,36%	31	9	29,03%	26	10	38,46%
Rechtswissenschaft	30	16	53,33%	38	16	42,11%	25	14	56,00%	28	15	53,57%	22	7	31,82%
Fachbereich V	30	16	53,33%	38	16	42,11%	25	14	56,00%	28	15	53,57%	22	7	31,82%
Geowissenschaften				12	3	25,00%	19	7	36,84%	9	3	33,33%	21	10	47,62%
Geowissenschaften	16	6	37,50%												
Fachbereich VI	16	6	37,50%	12	3	25,00%	19	7	36,84%	9	3	33,33%	21	10	47,62%
Gesamt	133	57	42,86%	114	54	47,37%	121	61	50,41%	106	45	42,45%	112	53	47,32%

Tabelle:
Bestandene Habilitationen nach Lehreinheiten

	2010			2011			2012			2013			2014		
	Summe	weiblich	in %	Summe	weiblich	in %	Summe	weiblich	in %	Summe	weiblich	in %	Summe	weiblich	in %
Pädagogik	1	1	100,0%												
Philosophie				2			1								
Psychologie							2								
Fachbereich I	1	1	100,0%	2	0	0,0%	3	0	0,0%	0	0	n.b.	0	0	n.b.
Germanistik							1	1	100,0%						
Romanistik							1								
Klassische Philologie										1					
Slavistik/Russisch	1														
Fachbereich II	1	0	0,0%	0	0	n.b.	2	1	50,0%	1	0	0,0%	0	0	n.b.
Geschichte							1						2		
Politikwissenschaft													1		
Fachbereich III	0	0	n.b.	0	0	n.b.	1	0	0,0%	0	0	n.b.	3	0	0,0%
BWL							1	1	100,0%						
Mathematik	1	1	100,0%				1								
Informatik							2			2					
Wirtschaftsinformatik	1	1	100,0%												
Fachbereich IV	2	2	100,0%	0	0	n.b.	4	1	25,0%	2	0	0,0%	0	0	n.b.
Geowissenschaften				2											
Fachbereich VI	0	0	n.b.	2	0	0,0%	0	0	n.b.	0	0	n.b.	0	0	n.b.
Gesamt	4	3	75,0%	4	0	0,0%	10	2	20,0%	3	0	0,0%	3	0	0,0%

Tabelle:
Entwicklung bestandener Prüfungen nach Abschlussarten und Lehreinheiten

	BA/MA/Lehramt/Staatsex.				Promotionen				Habilitationen			
	WS 11/12	WS 12/13	WS 13/14	WS 14/15	WS 11/12	WS 12/13	WS 13/14	WS 14/15	WS 11/12	WS 12/13	WS 13/14	WS 14/15
Erziehungswissenschaft	96,9%	82,1%	88,3%	86,1%								
Bildungswissenschaften	80,1%	69,7%	70,0%	69,7%								
Philosophie	77,3%	65,6%	60,8%	69,0%		25,0%		50,0%				
Psychologie	80,6%	79,5%	77,5%	79,6%	71,4%	78,6%	53,8%	64,3%				
Fachbereich I	85,2%	74,6%	75,1%	77,7%	71,4%	66,7%	46,7%	62,5%	0,0%	0,0%	n.b.	n.b.
Germanistik	71,8%	79,0%	76,2%	78,0%	83,3%	33,3%	50,0%	40,0%		100,0%		
Anglistik	79,7%	76,2%	70,0%	73,1%		60,0%	100,0%	100,0%				
Romanistik	87,3%	85,5%	88,5%	87,4%	100,0%	100,0%	50,0%	100,0%				
Klassische Philologie	72,0%	67,6%	69,8%	68,0%				100,0%				
Slavistik/Russisch	20,0%	66,7%	100,0%	75,0%		100,0%						
Sinologie	50,0%	100,0%	81,8%	72,7%				100,0%				
Japanologie	66,7%	50,0%	62,5%	66,7%		50,0%	100,0%	100,0%				
Phonetik												
Computerlinguistik und Digital		100,0%		20,0%				100,0%				
Medienwissenschaft	80,0%	58,3%	65,2%	71,4%	100,0%	50,0%		50,0%				
Fachbereich II	76,5%	77,6%	75,8%	75,8%	63,6%	52,4%	66,7%	69,2%	n.b.	50,0%	0,0%	n.b.
Geschichte	60,7%	46,2%	56,4%	47,6%	54,5%	66,7%	28,6%	25,0%				
Politikwissenschaft	43,5%	40,3%	47,4%	49,3%	75,0%	25,0%	50,0%	50,0%				
Klassische Archäologie		100,0%	66,7%	114,3%		100,0%						
Ägyptologie	50,0%											
Kunstgeschichte	100,0%	100,0%	100,0%	92,9%		50,0%	50,0%	75,0%				
Fachbereich III	53,6%	45,2%	54,4%	51,5%	60,0%	56,3%	35,7%	50,0%	n.b.	0,0%	n.b.	0,0%
BWL	54,4%	54,6%	45,4%	51,4%	50,0%	30,0%	54,5%	50,0%		100,0%		
Soziologie	58,6%	70,9%	66,7%	68,1%	100,0%		33,3%	80,0%				
VWL	54,5%	23,8%	44,4%	46,4%	50,0%	33,3%		20,0%				
<u>WiSo gesamt</u>	<u>55,1%</u>	<u>55,5%</u>	<u>49,3%</u>	<u>53,4%</u>	<u>66,7%</u>	<u>29,4%</u>	<u>38,1%</u>	<u>50,0%</u>	<u>n.b.</u>	<u>100,0%</u>	<u>n.b.</u>	<u>n.b.</u>
Mathematik				86,7%								
Mathematik (LA)	65,7%	73,2%	70,2%	58,7%								
Angewandte Mathematik		25,0%	30,0%	36,4%	16,7%	33,3%	14,3%					
Wirtschaftsmathematik	40,9%	44,0%	50,0%	37,5%								
Informatik		4,3%	10,5%			100,0%						
Wirtschaftsinformatik	11,1%			9,4%								
Fachbereich IV	53,1%	50,5%	47,3%	49,8%	37,5%	36,4%	29,0%	38,5%	n.b.	25,0%	0,0%	n.b.
Rechtswissenschaft	58,9%	62,0%	65,7%	64,7%	42,1%	56,0%	53,6%	31,8%				
Fachbereich V	58,9%	62,0%	65,7%	64,7%	42,1%	56,0%	53,6%	31,8%	n.b.	n.b.	n.b.	n.b.
Geographie	63,9%	64,7%	62,1%	59,8%								
Geowissenschaften	70,3%	61,4%	65,4%	61,2%	25,0%	36,8%	33,3%	47,6%				
Fachbereich VI	67,2%	63,3%	63,5%	60,4%	25,0%	36,8%	33,3%	47,6%	0,0%	n.b.	n.b.	n.b.
sonst. Studienangeb	68,8%	72,5%	76,7%	64,6%	n.b.	n.b.	n.b.	n.b.	n.b.	n.b.	n.b.	n.b.
Gesamt	69,0%	64,9%	65,2%	65,1%	47,4%	50,4%	42,5%	47,3%	0,0%	20,0%	0,0%	0,0%

Tabelle:
Entwicklung des Personalbestandes (VZÄ) gesamt und nach Geschlecht, Lehreinheiten und Fachbereichen (zum 01.01.)

	2011			2012			2013			2014			2015		
	Summe	weiblich	in %	Summe	weiblich	in %	Summe	weiblich	in %	Summe	weiblich	in %	Summe	weiblich	in %
Fachbereich I allgemein	2,25	2,25	100,0%	2,25	2,25	100,0%	2,25	2,25	100,0%	3,25	2,75	84,6%	3,25	2,75	84,6%
Pädagogik	28,25	16,38	58,0%												
Erziehungswissenschaft				19,50	11,50	59,0%	19,50	10,00	51,3%	19,00	9,00	47,4%	19,50	9,25	47,4%
Bildungswissenschaften				10,25	5,88	57,3%	12,25	6,88	56,1%	9,38	5,25	56,0%	11,35	6,25	55,1%
Philosophie	10,50	2,00	19,0%	10,50	2,00	19,0%	10,00	1,50	15,0%	8,91	1,41	15,8%	8,75	1,00	11,4%
Psychologie	56,96	28,71	50,4%	61,63	34,13	55,4%	58,62	34,37	58,6%	58,15	34,65	59,6%	56,65	30,65	54,1%
Psychobiologie (Forschungsinstitut)	4,00	1,50	37,5%	4,50	2,00	44,4%	4,85	2,05	42,3%	4,85	2,05	42,3%	6,80	2,30	33,8%
Pflegewissenschaften													2,50	2,50	100,0%
Fachbereich I	101,96	50,84	49,9%	108,63	57,75	53,2%	107,47	57,04	53,1%	103,54	55,11	53,2%	108,80	54,70	50,3%
Fachbereich II allgemein	5,00	4,00	80,0%	5,00	4,00	80,0%	5,00	4,00	80,0%	4,50	3,00	66,7%	4,50	3,00	66,7%
Germanistik	36,01	19,75	54,9%	38,50	18,63	48,4%	36,95	19,26	52,1%	37,84	18,01	47,6%	39,59	20,01	50,5%
Anglistik	22,25	11,75	52,8%	24,75	14,75	59,6%	24,75	14,25	57,6%	19,25	12,25	63,6%	19,75	13,25	67,1%
Romanistik	20,90	15,40	73,7%	21,40	14,40	67,3%	20,00	14,50	72,5%	19,00	13,00	68,4%	19,50	13,50	69,2%
Klassische Philologie	5,50	1,00	18,2%	5,00	1,00	20,0%	5,00	0,75	15,0%	4,50	0,50	11,1%	5,00	1,00	20,0%
Slavistik/Russisch	4,50	3,50	77,8%	5,50	4,50	81,8%	5,50	3,50	63,6%	5,50	3,50	63,6%	5,50	3,50	63,6%
Sinologie	8,00	2,00	25,0%	7,50	2,50	33,3%	7,00	2,00	28,6%	8,46	2,75	32,5%	7,50	2,00	26,7%
Japanologie	8,00	5,50	68,8%	8,00	5,50	68,8%	7,00	5,00	71,4%	8,00	5,00	62,5%	8,00	5,00	62,5%
Phonetik	3,50	2,00	57,1%	4,00	2,00	50,0%	3,50	2,00	57,1%	3,50	2,00	57,1%	3,00	1,50	50,0%
Computerlinguistik und Digital	3,50	1,50	42,9%	3,75	1,00	26,7%	6,25	3,50	56,0%	5,50	3,50	63,6%	6,00	3,00	50,0%
Medienwissenschaft	9,75	2,75	28,2%	9,25	2,75	29,7%	8,75	2,25	25,7%	8,75	2,25	25,7%	7,87	2,37	30,1%
Fachbereich II	126,91	69,15	54,5%	132,65	71,03	53,5%	129,70	71,01	54,7%	124,79	65,76	52,7%	126,21	68,13	54,0%
Fachbereich III allgemein	3,00	1,00	33,3%	2,00	1,00	50,0%	2,00	1,00	50,0%	2,00	1,00	50,0%	2,00	1,00	50,0%
Geschichte	25,50	11,50	45,1%	26,50	10,75	40,6%	28,25	11,25	39,8%	29,25	10,75	36,8%	28,71	12,21	42,5%
Politikwissenschaft	18,25	4,25	23,3%	19,00	4,25	22,4%	17,50	4,50	25,7%	15,25	2,75	18,0%	14,25	3,00	21,1%
Klassische Archäologie	5,75	2,75	47,8%	4,75	2,75	57,9%	5,75	2,75	47,8%	6,00	3,00	50,0%	6,00	3,00	50,0%
Ägyptologie	2,50	1,50	60,0%	2,50	1,50	60,0%	2,50	1,50	60,0%	2,50	1,50	60,0%	2,50	1,50	60,0%
Kunstgeschichte	10,00	4,50	45,0%	10,00	5,00	50,0%	8,16	3,16	38,7%	8,00	3,00	37,5%	8,00	3,00	37,5%
Papyrologie	1,50	1,50	100,0%	1,50	1,50	100,0%	1,50	1,50	100,0%	0,50	0,50	100,0%	1,50	0,50	33,3%
Fachbereich III	66,50	27,00	40,6%	66,25	26,75	40,4%	65,66	25,66	39,1%	63,50	22,50	35,4%	62,96	24,21	38,5%
Fachbereich IV allgemein	2,00	1,00	50,0%	2,00	1,00	50,0%	2,00	1,00	50,0%	2,00	1,00	50,0%	2,50	1,00	40,0%
BWL	36,00	13,75	38,2%	36,00	15,75	43,8%	35,00	15,50	44,3%	36,50	14,75	40,4%	34,54	13,92	40,3%
Soziologie	22,75	9,50	41,8%	22,50	10,00	44,5%	20,83	9,50	45,6%	23,68	11,00	46,4%	21,05	9,50	45,1%
VWL	21,00	9,00	42,9%	23,75	7,25	30,5%	24,50	9,25	37,8%	20,70	9,50	45,9%	25,42	8,67	34,1%
<u>WiSo gesamt</u>	<u>79,75</u>	<u>32,25</u>	<u>40,4%</u>	<u>82,25</u>	<u>33,00</u>	<u>40,1%</u>	<u>80,33</u>	<u>34,25</u>	<u>42,6%</u>	<u>80,88</u>	<u>35,25</u>	<u>43,6%</u>	<u>81,01</u>	<u>32,09</u>	<u>39,6%</u>
Mathematik	26,50	5,00	18,9%	28,91	7,91	27,4%	26,91	7,16	26,6%	23,75	5,50	23,2%	23,61	7,11	30,1%
Informatik	21,50	4,00	18,6%	22,00	4,50	20,5%	20,50	4,00	19,5%	21,50	5,00	23,3%	21,50	4,00	18,6%
Wirtschaftsinformatik	8,00	2,00	25,0%	8,25	2,75	33,3%	7,25	1,75	24,1%	6,25	0,75	12,0%	6,25	0,75	12,0%
Fachbereich IV	137,75	44,25	32,1%	143,41	49,16	34,3%	136,99	48,16	35,2%	134,38	47,50	35,3%	134,87	44,95	33,3%
Fachbereich V allgemein	6,75	5,75	85,2%	7,00	6,00	85,7%	7,25	6,25	86,2%	6,35	6,35	100,0%	6,35	6,35	100,0%
Rechtswissenschaft	49,60	23,60	47,6%	53,35	27,35	51,3%	52,25	25,75	49,3%	46,26	20,76	44,9%	46,66	17,91	38,4%
Fachbereich V	56,35	29,35	52,1%	60,35	33,35	55,3%	59,50	32,00	53,8%	52,61	27,11	51,5%	53,01	24,26	45,8%
Fachbereich VI allgemein	2,50	2,50	100,0%	3,00	2,50	83,3%	2,50	2,00	80,0%	2,50	2,00	80,0%	3,00	2,50	83,3%
Geographie	25,50	11,50	45,1%	24,25	10,50	43,3%	23,75	10,00	42,1%	24,00	12,25	51,0%	22,25	11,75	52,8%
Geowissenschaften	57,97	18,30	31,6%	60,62	21,30	35,1%	63,35	23,22	36,7%	57,99	19,62	33,8%	54,77	19,13	34,9%
Fachbereich VI	85,97	32,30	37,6%	87,87	34,30	39,0%	89,60	35,22	39,3%	84,49	33,87	40,1%	80,02	33,38	41,7%
Institute	65,84	40,11	60,9%	67,11	43,11	62,4%	67,47	41,80	62,0%	64,85	41,85	64,5%	63,22	38,47	60,9%
Verw., Zentr. Ber.	302,59	131,10	43,3%	305,77	135,58	44,3%	344,86	152,18	44,1%	320,58	142,73	44,5%	309,36	138,04	44,6%
Gesamt	943,86	424,10	44,9%	974,03	451,04	46,3%	1.001,24	463,07	46,2%	948,74	436,43	46,0%	938,45	426,13	45,4%

**Tabelle:
Entwicklung des Personalbestandes (VZÄ) an Hochschullehrerinnen und Hochschullehrern nach Geschlecht, Lehreinheiten und Fachbereichen**

	2011			2012			2013			2014			2015		
	Summe	weiblich	in %	Summe	weiblich	in %	Summe	weiblich	in %	Summe	weiblich	in %	Summe	weiblich	in %
Pädagogik	8,00	4,00	50,0%												
Erziehungswissenschaft				5,00	2,00	40,0%	5,00	1,00	20,0%	5,00			5,00	1,00	20,0%
Bildungswissenschaften				3,00	2,00	66,7%	3,00	3,00	100,0%	3,00	3,00	100,0%	3,00	3,00	100,0%
Philosophie	3,00			3,00			3,00			3,00			3,00		
Psychologie	13,00	4,00	30,8%	13,00	4,00	30,8%	12,00	4,00	33,3%	12,00	4,00	33,3%	13,00	4,00	30,8%
Psychobiologie (Forschungsinstitut)	2,00			2,00			2,00			2,00			2,00		
Pflegewissenschaften													2,00	2,00	100,0%
Fachbereich I	26,00	8,00	30,8%	26,00	8,00	30,8%	25,00	8,00	32,0%	25,00	7,00	28,0%	28,00	10,00	35,7%
Germanistik	10,00	3,00	30,0%	11,00	3,00	27,3%	10,00	3,00	30,0%	10,00	3,00	30,0%	10,00	5,00	50,0%
Anglistik	6,00	2,00	33,3%	6,00	2,00	33,3%	6,00	2,00	33,3%	4,00	2,00	50,0%	6,00	3,00	50,0%
Romanistik	5,00	2,00	40,0%	5,00	2,00	40,0%	4,00	2,00	50,0%	4,00	2,00	50,0%	4,00	1,00	25,0%
Klassische Philologie	2,00			2,00			2,00			2,00			2,00		
Slavistik/Russisch	1,00	1,00	100,0%	1,00	1,00	100,0%	2,00	1,00	50,0%	2,00	1,00	50,0%	2,00	1,00	50,0%
Sinologie	2,00			1,00			2,00			2,00			2,00		
Japanologie	3,00	2,00	66,7%	3,00	2,00	66,7%	1,00	1,00	100,0%	2,00	1,00	50,0%	2,00	1,00	50,0%
Phonetik	1,00	1,00	100,0%	1,00	1,00	100,0%	1,00	1,00	100,0%	1,00	1,00	100,0%	1,00	1,00	100,0%
Computerlinguistik und Digital	1,00			1,00			2,00	1,00	50,0%	2,00	1,00	50,0%	2,00	1,00	50,0%
Medienwissenschaft	3,00			3,00			3,00			3,00			3,00		
Fachbereich II	34,00	11,00	32,4%	34,00	11,00	32,4%	33,00	11,00	33,3%	32,00	11,00	34,4%	34,00	13,00	38,2%
Geschichte	9,00	4,00	44,4%	9,00	3,00	33,3%	9,00	3,00	33,3%	8,00	2,00	25,0%	8,00	3,00	37,5%
Politikwissenschaft	8,00			7,00			6,00			7,00			6,00		
Klassische Archäologie	2,00			2,00			2,00			2,00			2,00		
Ägyptologie	1,00			1,00			1,00			1,00			1,00		
Kunstgeschichte	4,00	2,00	50,0%	3,50	1,50	42,9%	3,50	1,50	42,9%	3,50	1,50	42,9%	3,50	1,50	42,9%
Papyrologie	1,00	1,00	100,0%	1,00	1,00	100,0%	1,00	1,00	100,0%				1,00		
Fachbereich III	25,00	7,00	28,0%	23,50	5,50	23,4%	22,50	5,50	24,4%	21,50	3,50	16,3%	21,50	4,50	20,9%
BWL	9,00			9,00			10,00	1,00	10,0%	10,00	1,00	10,0%	9,00	1,00	11,1%
Soziologie	7,00	3,00	42,9%	5,00	2,00	40,0%	7,00	3,00	42,9%	8,00	4,00	50,0%	8,00	5,00	62,5%
VWL	8,00	1,00	12,5%	8,00	1,00	12,5%	7,00	1,00	14,3%	7,00	1,00	14,3%	9,00	1,00	11,1%
WiSo gesamt	24,00	4,00	16,7%	22,00	3,00	13,6%	24,00	5,00	20,8%	25,00	6,00	24,0%	26,00	7,00	26,9%
Mathematik	9,00			9,00	1,00	11,1%	9,00	1,00	11,1%	8,00	1,00	12,5%	7,00	1,00	14,3%
Informatik	6,00			6,00			6,00			6,00			6,00		
Wirtschaftsinformatik	2,50			2,50			2,50			2,50			2,50		
Fachbereich IV	41,50	4,00	9,6%	39,50	4,00	10,1%	41,50	6,00	14,5%	41,50	7,00	16,9%	41,50	8,00	19,3%
Rechtswissenschaft	18,00	3,00	16,7%	18,00	3,00	16,7%	18,00	2,00	11,1%	18,00	1,00	5,6%	17,00	1,00	5,9%
Fachbereich V	18,00	3,00	16,7%	18,00	3,00	16,7%	18,00	2,00	11,1%	18,00	1,00	5,6%	17,00	1,00	5,9%
Geographie	7,00	1,00	14,3%	6,00	1,00	16,7%	7,00	1,00	14,3%	7,00	2,00	28,6%	7,00	2,00	28,6%
Geowissenschaften	12,00	2,00	16,7%	11,00	2,00	18,2%	12,00	2,00	16,7%	12,00	2,00	16,7%	11,00	2,00	18,2%
Fachbereich VI	19,00	3,00	15,8%	17,00	3,00	17,6%	19,00	3,00	15,8%	19,00	4,00	21,1%	18,00	4,00	22,2%
Gesamt	163,50	36,00	22,0%	158,00	34,50	21,8%	159,00	35,50	22,3%	157,00	33,50	21,3%	160,00	40,50	25,3%

Tabelle:
Entwicklung des Personalbestandes (VZÄ) an wiss. Mitarbeiterinnen und Mitarbeitern nach Geschlecht, Lehreinheiten und Fachbereichen

	2011			2012			2013			2014			2015		
	Summe	weiblich	in %	Summe	weiblich	in %	Summe	weiblich	in %	Summe	weiblich	in %	Summe	weiblich	in %
Fachbereich I allgemein	1,00	1,00	100,0%	1,00	1,00	100,0%	1,00	1,00	100,0%	2,00	1,50	75,0%	2,00	1,50	75,0%
Pädagogik	16,25	8,38	51,5%												
Erziehungswissenschaft				11,50	6,50	56,5%	11,25	5,75	51,1%	11,25	6,25	55,6%	11,75	5,50	46,8%
Bildungswissenschaften				5,50	2,13	38,6%	7,50	2,13	28,3%	4,88	0,75	15,4%	7,10	2,00	28,2%
Philosophie	5,50			5,50			5,50			4,50			4,75		
Psychologie	31,08	13,33	42,9%	33,25	16,25	48,9%	33,00	18,25	55,3%	32,40	18,15	56,0%	30,80	15,30	49,7%
Psychobiologie (Forschungsinstitut)	1,00	0,50	50,0%	1,00	0,50	50,0%	2,10	1,30	61,9%	1,30	0,50	38,5%	3,25	0,75	23,1%
Pflegewissenschaften													0,50	0,50	100,0%
Fachbereich I	54,83	23,21	42,3%	57,75	26,38	45,7%	60,35	28,43	47,1%	56,33	27,15	48,2%	60,15	25,55	42,5%
Fachbereich II allgemein	3,00	2,00	66,7%	3,00	2,00	66,7%	3,00	2,00	66,7%	3,00	2,00	66,7%	3,00	2,00	66,7%
Germanistik	20,25	11,75	58,0%	21,20	10,50	49,5%	21,00	11,00	52,4%	22,00	10,00	45,5%	24,13	9,88	40,9%
Anglistik	13,50	7,00	51,9%	16,00	10,00	62,5%	16,00	9,50	59,4%	12,50	7,50	60,0%	11,00	7,50	68,2%
Romanistik	13,50	11,00	81,5%	14,50	10,50	72,4%	14,00	10,50	75,0%	14,00	10,00	71,4%	13,50	10,50	77,8%
Klassische Philologie	2,50			2,50	0,50	20,0%	2,50	0,25	10,0%	2,00			2,00		
Slavistik/Russisch	2,50	1,50	60,0%	3,50	2,50	71,4%	2,50	1,50	60,0%	2,50	1,50	60,0%	2,50	1,50	60,0%
Sinologie	5,00	1,00	20,0%	5,50	1,50	27,3%	4,50	1,50	33,3%	5,46	2,25	41,2%	4,50	1,50	33,3%
Japanologie	4,00	2,50	62,5%	4,00	2,50	62,5%	5,00	3,00	60,0%	5,00	3,00	60,0%	5,00	3,00	60,0%
Phonetik	2,00	0,50	25,0%	2,50	0,50	20,0%	2,00	0,50	25,0%	2,00	0,50	25,0%	1,50		
Computerlinguistik und Digital	2,00	1,00	50,0%	2,25	0,50	22,2%	3,25	1,50	46,2%	2,50	1,50	60,0%	3,00	1,00	33,3%
Medienwissenschaft	5,00	1,50	30,0%	4,00	1,00	25,0%	4,00	1,00	25,0%	4,00	1,00	25,0%	3,00	1,00	33,3%
Fachbereich II	73,25	39,75	54,3%	78,95	42,00	53,2%	77,75	42,25	54,3%	74,96	39,25	52,4%	73,13	37,88	51,8%
Fachbereich III allgemein	2,00			1,00			1,00			1,00			1,00		
Geschichte	11,50	3,50	30,4%	12,00	3,25	27,1%	13,75	3,75	27,3%	15,50	4,00	25,8%	15,00	4,50	30,0%
Politikwissenschaft	8,00	2,00	25,0%	9,75	2,00	20,5%	9,00	2,00	22,2%	6,50	1,00	15,4%	6,50	1,25	19,2%
Klassische Archäologie	2,00	1,00	50,0%	1,00	1,00	100,0%	2,00	1,00	50,0%	2,00	1,00	50,0%	2,00	1,00	50,0%
Ägyptologie	1,00	1,00	100,0%	1,00	1,00	100,0%	1,00	1,00	100,0%	1,00	1,00	100,0%	1,00	1,00	100,0%
Kunstgeschichte	4,50	2,00	44,4%	5,00	3,00	60,0%	3,16	1,16	36,7%	3,00	1,00	33,3%	3,00	1,00	33,3%
Fachbereich III	29,00	9,50	32,8%	29,75	10,25	34,5%	29,91	8,91	29,8%	29,00	8,00	27,6%	28,50	8,75	30,7%
Fachbereich IV allgemein	1,00			1,00			1,00			1,00			1,50		
BWL	22,25	9,00	40,4%	21,50	10,25	47,7%	19,75	9,25	46,8%	21,75	9,00	41,4%	20,87	8,25	39,5%
Soziologie	12,25	3,00	24,5%	13,50	4,00	29,6%	9,83	2,50	25,4%	11,68	3,00	25,7%	9,05	0,50	5,5%
VWL	9,50	4,50	47,4%	12,25	2,75	22,4%	14,00	4,75	33,9%	10,20	5,00	49,0%	14,00	5,25	37,5%
WiSo gesamt	44,00	16,50	37,5%	47,25	17,00	36,0%	43,58	16,50	37,9%	43,63	17,00	39,0%	43,92	14,00	31,9%
Mathematik	13,50	1,00	7,4%	16,00	3,00	18,8%	14,00	2,25	16,1%	12,75	1,50	11,8%	13,25	2,75	20,8%
Informatik	12,50	1,00	8,0%	13,00	1,50	11,5%	11,50	1,00	8,7%	12,50	2,00	16,0%	12,50	1,00	8,0%
Wirtschaftsinformatik	4,50	1,00	22,2%	4,75	1,75	36,8%	3,75	0,75	20,0%	3,75	0,75	20,0%	3,75	0,75	20,0%
Fachbereich IV	75,50	19,50	25,8%	82,00	23,25	28,4%	73,83	20,50	27,8%	73,63	21,25	28,9%	74,92	18,50	24,7%
Fachbereich V allgemein	2,30	1,30	56,5%	2,30	1,30	56,5%	3,50	2,50	71,4%	3,10	3,10	100,0%	3,10	3,10	100,0%
Rechtswissenschaft	21,20	10,20	48,1%	24,95	13,95	55,9%	24,25	13,75	56,7%	19,00	10,50	55,3%	20,50	7,75	37,8%
Fachbereich V	23,50	11,50	48,9%	27,25	15,25	56,0%	27,75	16,25	58,6%	22,10	13,60	61,5%	23,60	10,85	46,0%
Fachbereich VI allgemein	1,00	1,00	100,0%	1,50	1,00	66,7%	1,50	1,00	66,7%	1,50	1,00	66,7%	1,50	1,00	66,7%
Geographie	13,25	7,00	52,8%	12,50	5,50	44,0%	12,00	5,00	41,7%	12,25	6,25	51,0%	10,50	5,75	54,8%
Geowissenschaften	29,47	5,30	18,0%	30,87	5,55	18,0%	33,23	8,10	24,4%	28,12	5,50	19,6%	25,69	4,05	15,8%
Fachbereich VI	43,72	13,30	30,4%	44,87	12,05	26,9%	46,73	14,10	30,2%	41,87	12,75	30,5%	37,69	10,80	28,7%
Institute	49,28	25,78	52,3%	51,64	27,64	53,5%	51,00	26,33	51,6%	47,88	26,38	55,1%	44,25	21,50	48,6%
Gesamt	349,08	142,54	40,8%	372,20	156,82	42,1%	367,31	156,77	42,7%	345,76	148,38	42,9%	342,24	133,83	39,1%

Tabelle:

Entwicklung des Personalbestandes (VZÄ) an Nichtwissenschaftlerinnen und Nichtwissenschaftlern nach Geschlecht, Lehreinheiten und Fachbereichen

	2011			2012			2013			2014			2015		
	Summe	weiblich	in %	Summe	weiblich	in %	Summe	weiblich	in %	Summe	weiblich	in %	Summe	weiblich	in %
Fachbereich I allgemein	1,25	1,25	100,0%	1,25	1,25	100,0%	1,25	1,25	100,0%	1,25	1,25	100,0%	1,25	1,25	100,0%
Pädagogik	4,00	4,00	100,0%												
Erziehungswissenschaft				3,00	3,00	100,0%	3,25	3,25	100,0%	2,75	2,75	100,0%	2,75	2,75	100,0%
Bildungswissenschaften				1,75	1,75	100,0%	1,75	1,75	100,0%	1,50	1,50	100,0%	1,25	1,25	100,0%
Philosophie	2,00	2,00	100,0%	2,00	2,00	100,0%	1,50	1,50	100,0%	1,41	1,41	100,0%	1,00	1,00	100,0%
Psychologie	12,88	11,38	88,4%	15,38	13,88	90,2%	13,62	12,12	89,0%	13,75	12,50	90,9%	12,85	11,35	88,3%
Psychobiologie (Forschungsinstitut)	1,00	1,00	100,0%	1,50	1,50	100,0%	0,75	0,75	100,0%	1,55	1,55	100,0%	1,55	1,55	100,0%
Fachbereich I	21,13	19,63	92,9%	24,88	23,38	94,0%	22,12	20,62	93,2%	22,21	20,96	94,4%	20,65	19,15	92,7%
Fachbereich II allgemein	2,00	2,00	100,0%	2,00	2,00	100,0%	2,00	2,00	100,0%	1,50	1,00	66,7%	1,50	1,00	66,7%
Germanistik	5,76	5,00	86,9%	6,30	5,13	81,3%	5,95	5,26	88,3%	5,84	5,01	85,8%	5,46	5,13	94,0%
Anglistik	2,75	2,75	100,0%	2,75	2,75	100,0%	2,75	2,75	100,0%	2,75	2,75	100,0%	2,75	2,75	100,0%
Romanistik	2,40	2,40	100,0%	1,90	1,90	100,0%	2,00	2,00	100,0%	1,00	1,00	100,0%	2,00	2,00	100,0%
Klassische Philologie	1,00	1,00	100,0%	0,50	0,50	100,0%	0,50	0,50	100,0%	0,50	0,50	100,0%	1,00	1,00	100,0%
Slavistik/Russisch	1,00	1,00	100,0%	1,00	1,00	100,0%	1,00	1,00	100,0%	1,00	1,00	100,0%	1,00	1,00	100,0%
Sinologie	1,00	1,00	100,0%	1,00	1,00	100,0%	0,50	0,50	100,0%	1,00	0,50	50,0%	1,00	0,50	50,0%
Japanologie	1,00	1,00	100,0%	1,00	1,00	100,0%	1,00	1,00	100,0%	1,00	1,00	100,0%	1,00	1,00	100,0%
Phonetik	0,50	0,50	100,0%	0,50	0,50	100,0%	0,50	0,50	100,0%	0,50	0,50	100,0%	0,50	0,50	100,0%
Computerlinguistik und Digital	0,50	0,50	100,0%	0,50	0,50	100,0%	1,00	1,00	100,0%	1,00	1,00	100,0%	1,00	1,00	100,0%
Medienwissenschaft	1,75	1,25	71,4%	2,25	1,75	77,8%	1,75	1,25	71,4%	1,75	1,25	71,4%	1,87	1,37	73,2%
Fachbereich II	19,66	18,40	93,6%	19,70	18,03	91,5%	18,95	17,76	93,7%	17,84	15,51	86,9%	19,08	17,25	90,4%
Fachbereich III allgemein	1,00	1,00	100,0%	1,00	1,00	100,0%	1,00	1,00	100,0%	1,00	1,00	100,0%	1,00	1,00	100,0%
Geschichte	5,00	4,00	80,0%	5,50	4,50	81,8%	5,50	4,50	81,8%	5,75	4,75	82,6%	5,71	4,71	82,5%
Politikwissenschaft	2,25	2,25	100,0%	2,25	2,25	100,0%	2,50	2,50	100,0%	1,75	1,75	100,0%	1,75	1,75	100,0%
Klassische Archäologie	1,75	1,75	100,0%	1,75	1,75	100,0%	1,75	1,75	100,0%	2,00	2,00	100,0%	2,00	2,00	100,0%
Ägyptologie	0,50	0,50	100,0%	0,50	0,50	100,0%	0,50	0,50	100,0%	0,50	0,50	100,0%	0,50	0,50	100,0%
Kunstgeschichte	1,50	0,50	33,3%	1,50	0,50	33,3%	1,50	0,50	33,3%	1,50	0,50	33,3%	1,50	0,50	33,3%
Papyrologie	0,50	0,50	100,0%	0,50	0,50	100,0%	0,50	0,50	100,0%	0,50	0,50	100,0%	0,50	0,50	100,0%
Fachbereich III	12,50	10,50	84,0%	13,00	11,00	84,6%	13,25	11,25	84,9%	13,00	11,00	84,6%	12,96	10,96	84,6%
Fachbereich IV allgemein	1,00	1,00	100,0%	1,00	1,00	100,0%	1,00	1,00	100,0%	1,00	1,00	100,0%	1,00	1,00	100,0%
BWL	4,75	4,75	100,0%	5,50	5,50	100,0%	5,25	5,25	100,0%	4,75	4,75	100,0%	4,67	4,67	100,0%
Soziologie	3,50	3,50	100,0%	4,00	4,00	100,0%	4,00	4,00	100,0%	4,00	4,00	100,0%	4,00	4,00	100,0%
VWL	3,50	3,50	100,0%	3,50	3,50	100,0%	3,50	3,50	100,0%	3,50	3,50	100,0%	2,42	2,42	100,0%
WiSo gesamt	11,75	11,75	100,0%	13,00	13,00	100,0%	12,75	12,75	100,0%	12,25	12,25	100,0%	11,09	11,09	100,0%
Mathematik	4,00	4,00	100,0%	3,91	3,91	100,0%	3,91	3,91	100,0%	3,00	3,00	100,0%	3,36	3,36	100,0%
Informatik	3,00	3,00	100,0%	3,00	3,00	100,0%	3,00	3,00	100,0%	3,00	3,00	100,0%	3,00	3,00	100,0%
Wirtschaftsinformatik	1,00	1,00	100,0%	1,00	1,00	100,0%	1,00	1,00	100,0%						
Fachbereich IV	20,75	20,75	100,0%	21,91	21,91	100,0%	21,66	21,66	100,0%	19,25	19,25	100,0%	18,45	18,45	100,0%
Fachbereich V allgemein	4,45	4,45	100,0%	4,70	4,70	100,0%	3,75	3,75	100,0%	3,25	3,25	100,0%	3,25	3,25	100,0%
Rechtswissenschaft	10,40	10,40	100,0%	10,40	10,40	100,0%	10,00	10,00	100,0%	9,26	9,26	100,0%	9,16	9,16	100,0%
Fachbereich V	14,85	14,85	100,0%	15,10	15,10	100,0%	13,75	13,75	100,0%	12,51	12,51	100,0%	12,41	12,41	100,0%
Fachbereich VI allgemein	1,50	1,50	100,0%	1,50	1,50	100,0%	1,00	1,00	100,0%	1,00	1,00	100,0%	1,50	1,50	100,0%
Geographie	5,25	3,50	66,7%	5,75	4,00	69,6%	4,75	4,00	84,2%	4,75	4,00	84,2%	4,75	4,00	84,2%
Geowissenschaften	16,50	11,00	66,7%	18,75	13,75	73,3%	18,12	13,12	72,4%	17,87	12,12	67,8%	18,08	13,08	72,3%
Fachbereich VI	23,25	16,00	68,8%	26,00	19,25	74,0%	23,87	18,12	75,9%	23,62	17,12	72,5%	24,33	18,58	76,4%
Institute	16,56	14,33	86,5%	17,47	15,47	88,6%	16,47	15,47	93,9%	16,97	15,47	91,2%	18,97	16,97	89,5%
Verw., Zentr. Ber.	302,59	131,10	43,3%	305,77	135,58	44,3%	344,86	152,18	44,1%	320,58	142,73	44,5%	309,36	138,04	44,6%
Gesamt	431,28	245,56	56,9%	443,83	259,72	58,5%	474,93	270,80	57,0%	445,98	254,55	57,1%	436,21	251,81	57,7%

Tabelle:
Entwicklung des Personalbestandes (VZÄ) an examinieren wissenschaftlichen Hilfskräften nach Geschlecht, Lehreinheiten und Fachbereichen

	2011			2012			2013			2014			2015		
	Summe	weiblich	in %	Summe	weiblich	in %	Summe	weiblich	in %	Summe	weiblich	in %	Summe	weiblich	in %
Pädagogik	1,03	0,85	82,5%												
Erziehungswissenschaft				0,74	0,46	62,1%	1,28	0,49	38,0%	1,49	0,77	51,7%	1,59	1,05	66,1%
Bildungswissenschaften				0,56	0,18	31,8%	0,28			0,38	0,28	73,3%	0,36	0,36	100,0%
Philosophie	0,31	0,05	16,7%	0,26	0,15	60,0%	0,85	0,21	24,2%	0,72	0,21	28,6%	0,72	0,28	39,3%
Psychologie	2,00	2,00	100,0%	3,54	2,79	79,0%	3,72	2,79	75,2%	3,74	2,33	62,3%	7,74	5,41	69,9%
Psychobiologie (Forschungsinstitut)	0,46	0,46	100,0%				1,26	0,64	51,0%	1,00	0,38	38,5%	0,38	0,13	33,3%
Fachbereich I	3,79	3,36	88,5%	5,10	3,59	70,4%	7,38	4,13	55,9%	7,33	3,97	54,2%	10,79	7,23	67,0%
Fachbereich II allgemein	0,33	0,33	100,0%	0,15	0,15	100,0%	0,15	0,15	100,0%				0,15	0,15	100,0%
Germanistik	0,73	0,26	35,1%	1,28	0,97	76,0%	1,69	0,92	54,7%	3,07	1,36	44,2%	2,51	1,00	39,9%
Anglistik	1,23	0,62	50,0%	0,77	0,69	90,0%	0,64	0,38	60,0%	0,21	0,13	62,5%	1,21	0,74	61,7%
Romanistik	0,68						0,85	0,18	21,2%	0,59	0,38	65,2%	0,97	0,56	57,9%
Klassische Philologie	0,26	0,26	100,0%	0,38	0,33	86,7%	0,49	0,49	100,0%	0,49	0,49	100,0%	0,33	0,33	100,0%
Slavistik/Russisch	0,05	0,05	100,0%				0,05	0,05	100,0%	0,15	0,15	100,0%	0,46	0,46	100,0%
Sinologie							0,05			0,15	0,05	33,3%	0,21	0,21	100,0%
Japanologie	0,74	0,41	55,2%	0,56	0,33	59,1%	0,23			0,49			0,56	0,15	27,3%
Phonetik	0,10	0,10	100,0%	0,08	0,08	100,0%							0,21		
Computerlinguistik und Digital	0,36												0,44	0,44	100,0%
Medienwissenschaft				0,21	0,21	100,0%	0,21	0,21	100,0%	0,46	0,46	100,0%	0,15	0,15	100,0%
Fachbereich II	4,49	2,03	45,1%	3,44	2,77	80,6%	4,35	2,38	54,8%	5,61	3,03	53,9%	7,20	4,21	58,4%
Fachbereich III allgemein	0,15	0,15	100,0%										0,15		
Geschichte	0,51	0,15	30,0%	0,64			1,08	0,15	14,3%	2,87	0,79	27,7%	1,54	0,15	10,0%
Politikwissenschaft	0,08			0,21			1,59	0,79	50,0%	0,85	0,21	24,2%	0,64	0,64	100,0%
Klassische Archäologie				0,60	0,48	78,7%	0,21	0,21	100,0%						
Ägyptologie													0,10	0,10	100,0%
Kunstgeschichte	0,59	0,59	100,0%	0,77	0,46	60,0%	1,05	0,72	68,3%	0,74	0,74	100,0%	1,26	1,26	100,0%
Papyrologie				0,10	0,10	100,0%									
Fachbereich III	1,33	0,90	67,3%	2,32	1,04	44,8%	3,92	1,87	47,7%	4,46	1,74	39,1%	3,69	2,15	58,3%
Fachbereich IV allgemein				0,38	0,38	100,0%	0,15	0,15	100,0%	0,31			0,26		
BWL	2,05	0,51	24,8%	1,85	0,10	5,6%	2,10	1,08	51,2%	2,23	0,87	39,1%	3,45	1,49	43,1%
Soziologie	0,45			1,14			1,00	0,41	41,0%	1,72	0,36	20,9%	2,28	1,21	52,8%
VWL	0,18			0,77	0,08	10,0%	1,73	0,71	40,7%	2,91	0,44	15,0%	2,15	0,56	26,2%
WiSo gesamt	2,67	0,51	19,0%	3,76	0,18	4,8%	4,83	2,19	45,4%	6,86	1,67	24,3%	7,88	3,26	41,3%
Mathematik	1,38	0,41	29,7%	1,92	0,74	38,7%	2,18	0,54	24,7%	2,13	1,00	47,0%	1,62	0,33	20,6%
Informatik	0,62			1,28			0,79			1,51			1,36	0,41	30,2%
Wirtschaftsinformatik	0,44	0,18	41,2%	0,15			1,77			2,36			0,74		
Fachbereich IV	5,11	1,10	21,5%	7,50	1,31	17,4%	9,73	2,88	29,6%	13,17	2,67	20,3%	11,86	4,00	33,7%
Fachbereich V allgemein	0,21	0,10	50,0%				0,28	0,28	100,0%	0,18	0,10	57,1%	0,10	0,10	100,0%
Rechtswissenschaft	1,18			1,54	0,59	38,3%	2,59	2,26	87,1%	0,91	0,50	54,9%	0,36	0,36	100,0%
Fachbereich V	1,38	0,10	7,4%	1,54	0,59	38,3%	2,87	2,54	88,4%	1,09	0,60	55,3%	0,46	0,46	100,0%
Fachbereich VI allgemein				0,10	0,10	100,0%	0,51	0,41	80,0%	0,62	0,62	100,0%	0,33	0,23	69,2%
Geographie	0,23	0,23	100,0%	0,69	0,46	66,7%	0,21	0,18	87,5%	0,51	0,31	60,0%			
Geowissenschaften	1,46	0,96	65,8%	1,36	0,85	62,3%	2,69	1,67	61,9%	3,59	1,90	52,9%	2,46	0,90	36,5%
Fachbereich VI	1,69	1,19	70,5%	2,15	1,41	65,5%	3,41	2,26	66,2%	4,72	2,82	59,8%	2,79	1,13	40,4%
Institute	4,08	2,58	63,1%	5,60	3,74	66,8%	7,67	4,67	60,9%	11,92	7,18	60,2%	8,37	3,12	37,2%
Verw., Zentr. Ber.	1,56	1,15	73,8%	2,26	0,79	35,2%	0,00	0,00	n.b.	0,41	0,00	0,0%	2,50	1,91	76,4%
Gesamt	23,45	12,41	52,9%	29,91	15,24	51,0%	39,34	20,73	52,7%	48,71	22,01	45,2%	47,67	24,20	50,8%

Tabelle:
Entwicklung des Personalbestandes (VZÄ) an nicht-examinierten wissenschaftlichen Hilfskräften nach Geschlecht, Lehreinheiten und Fachbereichen

	2011			2012			2013			2014			2015		
	Summe	weiblich	in %	Summe	weiblich	in %	Summe	weiblich	in %	Summe	weiblich	in %	Summe	weiblich	in %
Fachbereich I allgemein															0,10
Pädagogik	3,26	1,18	36,2%												
Erziehungswissenschaft				1,61	1,05	65,0%	0,56	0,13	22,7%	0,31	0,10	33,3%	0,72		
Bildungswissenschaften				1,18	0,64	54,3%	0,92	0,56	61,1%	0,59	0,46	78,3%	0,46	0,15	33,3%
Philosophie	0,82	0,31	37,5%	0,46	0,15	33,3%	0,41	0,13	31,3%	0,36	0,10	28,6%	0,10		
Psychologie	8,46	5,28	62,4%	9,21	5,60	60,9%	4,13	2,33	56,5%	2,77	1,15	41,7%	3,23	2,21	68,3%
Psychobiologie (Forschungsinstitut)	0,64	0,26	40,0%	0,13	0,13	100,0%	0,64	0,38	60,0%	0,28	0,26	90,9%	0,13		
Fachbereich I	13,18	7,03	53,3%	12,59	7,57	60,2%	6,67	3,54	53,1%	4,31	2,08	48,2%	4,74	2,36	49,7%
Fachbereich II allgemein	0,64	0,54	84,0%	0,56	0,51	90,9%	0,21	0,21	100,0%	0,15	0,15	100,0%			
Germanistik	6,20	3,97	64,0%	5,48	2,42	44,3%	4,53	1,61	35,5%	1,23	0,97	79,1%	1,40	0,71	50,7%
Anglistik	1,13	0,97	86,4%	1,38	1,18	85,2%	1,21	0,85	70,2%	1,56	0,97	62,3%	0,23	0,10	44,4%
Romanistik	0,82	0,49	59,4%	0,77	0,59	76,7%	0,62	0,46	75,0%	0,86	0,60	70,1%	0,21	0,21	100,0%
Klassische Philologie	0,62	0,26	41,7%	0,51	0,15	30,0%	0,26	0,26	100,0%	0,15	0,15	100,0%			
Slavistik/Russisch	0,30	0,30	100,0%							0,10	0,10	100,0%			
Sinologie	0,38	0,21	53,3%	0,21	0,21	100,0%	0,38	0,38	100,0%	0,15	0,10	66,7%	0,10	0,10	100,0%
Japanologie	0,59	0,41	69,6%	1,36	0,95	69,8%	0,69	0,36	51,9%	0,26			0,28	0,08	27,3%
Phonetik	0,64	0,23	36,0%	0,49	0,10	21,1%	0,59			0,72			0,31		
Computerlinguistik und Digital	0,51	0,51	100,0%	0,31	0,31	100,0%	0,67	0,46	69,2%	0,15	0,15	100,0%	0,51	0,23	45,0%
Medienwissenschaft	2,05	1,33	65,0%	1,23	0,62	50,0%	0,97	0,67	68,4%	0,82	0,31	37,5%	0,72	0,41	57,1%
Fachbereich II	13,88	9,22	66,4%	12,30	7,04	57,2%	10,12	5,25	51,9%	6,16	3,52	57,1%	3,76	1,84	48,9%
Fachbereich III allgemein	0,59	0,15	26,1%	0,59	0,28	47,8%	0,38	0,23	60,0%	0,46	0,15	33,3%	0,31	0,15	50,0%
Geschichte	3,62	2,10	58,2%	2,95	1,51	51,3%	4,54	2,51	55,4%	0,33	0,33	100,0%	0,95	0,85	89,2%
Politikwissenschaft	4,07	2,38	58,5%	2,46	0,79	32,3%	2,44	1,44	58,9%	1,95	0,90	46,1%	2,33	0,59	25,3%
Klassische Archäologie	0,51			0,31			0,36	0,15	42,9%	0,15	0,15	100,0%	0,15	0,15	100,0%
Ägyptologie	0,08	0,08	100,0%	0,15	0,15	100,0%	0,15	0,15	100,0%	0,08	0,08	100,0%			
Kunstgeschichte	1,62	1,51	93,7%	0,69	0,54	77,8%	1,08	0,59	54,8%	0,72	0,28	39,3%	0,77	0,26	33,3%
Papyrologie	0,31	0,31	100,0%				0,21	0,21	100,0%	0,21	0,21	100,0%			
Fachbereich III	10,79	6,54	60,6%	7,15	3,28	45,9%	9,15	5,28	57,7%	3,90	2,10	53,9%	4,51	2,00	44,3%
Fachbereich IV allgemein	0,62	0,15	25,0%	0,67	0,31	46,2%	1,05	0,82	78,0%	0,31	0,18	58,3%	0,31	0,18	58,3%
BWL	6,44	3,72	57,8%	4,67	1,95	41,8%	1,21	0,33	27,7%	3,44	0,97	28,4%	1,36	0,41	30,2%
Soziologie	3,18	1,08	33,9%	2,28	1,28	56,2%	1,38	0,97	70,4%	1,44	1,10	76,8%	1,69	0,97	57,6%
VWL	4,74	2,23	47,0%	3,36	1,18	35,1%	3,81	1,81	47,5%	0,82	0,56	68,8%	1,86	0,67	35,9%
WiSo gesamt	14,36	7,03	48,9%	10,31	4,41	42,8%	6,40	3,12	48,7%	5,69	2,64	46,4%	4,91	2,05	41,8%
Mathematik	3,46	1,82	52,6%	4,36	1,41	32,4%	3,05	0,77	25,2%	2,56	0,90	35,0%	0,87		
Informatik	2,67	0,62	23,1%	2,36	0,15	6,5%	1,10	0,26	23,3%	0,46	0,13	27,8%	1,18	0,13	10,9%
Wirtschaftsinformatik	0,54			0,31			3,13			0,74			0,74	0,15	20,7%
Fachbereich IV	21,64	9,62	44,4%	18,00	6,28	34,9%	14,73	4,96	33,7%	9,77	3,85	39,4%	8,01	2,51	31,4%
Fachbereich V allgemein	0,72	0,08	10,7%	0,72	0,62	85,7%	1,21	1,05	87,2%	0,69	0,46	66,7%	0,67	0,44	65,4%
Rechtswissenschaft	4,44	2,36	53,2%	5,49	3,26	59,3%	6,41	3,69	57,6%	5,87	3,62	61,6%	6,46	4,13	63,9%
Fachbereich V	5,15	2,44	47,3%	6,21	3,87	62,4%	7,62	4,74	62,3%	6,56	4,08	62,1%	7,13	4,56	64,0%
Fachbereich VI allgemein	0,21	0,21	100,0%	0,10	0,10	100,0%	0,05	0,05	100,0%				0,10		
Geographie	0,54	0,23	42,9%	1,74	1,08	61,8%				0,36	0,36	100,0%	0,13	0,13	100,0%
Geowissenschaften	4,23	2,15	50,9%	4,08	1,36	33,3%	1,54	0,79	51,7%	2,08	1,00	48,0%	1,21	0,90	74,5%
Fachbereich VI	4,97	2,59	52,0%	5,92	2,54	42,9%	1,59	0,85	53,3%	2,44	1,36	55,6%	1,44	1,03	71,4%
Institute	14,77	7,67	51,9%	12,51	7,62	60,9%	11,41	6,56	57,5%	9,00	5,72	63,5%	4,74	1,69	35,7%
Verw., Zentr. Ber.	11,59	4,00	34,5%	8,97	2,74	30,6%	1,08	0,15	14,3%	0,95	0,00	0,0%	1,33	0,00	0,0%
Gesamt	95,98	49,08	51,1%	83,65	40,95	48,9%	62,36	31,34	50,3%	43,09	22,70	52,7%	35,67	15,99	44,8%

Tabelle:
Entwicklung des Frauenanteils am Personalbestand nach Lehreinheiten und Fachbereichen

	Personalbestand				Hochschullehrerinnen				Akad. Mitarbeiterinnen				Nichtwissenschaftlerinnen			
	2012	2013	2014	2015	2012	2013	2014	2015	2012	2013	2014	2015	2012	2013	2014	2015
Fachbereich I allgemein	100%	100%	85%	85%					100%	100%	75%	75%	100%	100%	100%	100%
Erziehungswissenschaft	59%	51%	47%	47%	40%	20%		20%	57%	51%	56%	47%	100%	100%	100%	100%
Bildungswissenschaften	57%	56%	56%	55%	67%	100%	100%	100%	39%	28%	15%	28%	100%	100%	100%	100%
Philosophie	19%	15%	16%	11%									100%	100%	100%	100%
Psychologie	55%	59%	60%	54%	31%	33%	33%	31%	49%	55%	56%	50%	90%	89%	91%	88%
Psychobiologie	44%	42%	42%	34%					50%	62%	38%	23%	100%	100%	100%	100%
Pflegewissenschaften	n.v.	n.v.	n.v.	100%				100%					100%			
Fachbereich I	53%	53%	53%	50%	31%	32%	28%	36%	46%	47%	48%	42%	94%	93%	94%	93%
Fachbereich II allgemein	80%	80%	67%	67%					67%	67%	67%	67%	100%	100%	67%	67%
Germanistik	48%	52%	48%	51%	27%	30%	30%	50%	50%	52%	45%	41%	81%	88%	86%	94%
Anglistik	60%	58%	64%	67%	33%	33%	50%	50%	63%	59%	60%	68%	100%	100%	100%	100%
Romanistik	67%	73%	68%	69%	40%	50%	50%	25%	72%	75%	71%	78%	100%	100%	100%	100%
Klassische Philologie	20%	15%	11%	20%					20%	10%			100%	100%	100%	100%
Slavistik/Russisch	82%	64%	64%	64%	100%	50%	50%	50%	71%	60%	60%	60%	100%	100%	100%	100%
Sinologie	33%	29%	33%	27%					27%	33%	41%	33%	100%	100%	50%	50%
Japanologie	69%	71%	63%	63%	67%	100%	50%	50%	63%	60%	60%	60%	100%	100%	100%	100%
Phonetik	50%	57%	57%	50%	100%	100%	100%	100%	20%	25%	25%		100%	100%	100%	100%
Computerlinguistik und Medienwissenschaft	27%	56%	64%	50%		50%	50%	50%	22%	46%	60%	33%	100%	100%	100%	100%
	30%	26%	26%	30%					25%	25%	25%	33%	78%	71%	71%	73%
Fachbereich II	54%	55%	53%	54%	32%	33%	34%	38%	53%	54%	52%	52%	91%	94%	87%	90%
Fachbereich III allgemein	50%	50%	50%	50%									100%	100%	100%	100%
Geschichte	41%	40%	37%	43%	33%	33%	25%	38%	27%	27%	26%	30%	82%	82%	83%	82%
Politikwissenschaft	22%	26%	18%	21%					21%	22%	15%	19%	100%	100%	100%	100%
Klassische Archäologie	58%	48%	50%	50%					100%	50%	50%	50%	100%	100%	100%	100%
Ägyptologie	60%	60%	60%	60%					100%	100%	100%	100%	100%	100%	100%	100%
Kunstgeschichte	50%	39%	38%	38%	43%	43%	43%	43%	60%	37%	33%	33%	33%	33%	33%	33%
Papyrologie	100%	100%	100%	33%	100%	100%							100%	100%	100%	100%
Fachbereich III	40%	39%	35%	38%	23%	24%	16%	21%	34%	30%	28%	31%	85%	85%	85%	85%
Fachbereich IV allgemein	50%	50%	50%	40%									100%	100%	100%	100%
BWL	44%	44%	40%	40%		10%	10%	11%	48%	47%	41%	40%	100%	100%	100%	100%
Soziologie	44%	46%	46%	45%	40%	43%	50%	63%	30%	25%	26%	6%	100%	100%	100%	100%
VWL	31%	38%	46%	34%	13%	14%	14%	11%	22%	34%	49%	38%	100%	100%	100%	100%
<u>WiSo gesamt</u>	<u>40%</u>	<u>43%</u>	<u>44%</u>	<u>40%</u>	<u>14%</u>	<u>21%</u>	<u>24%</u>	<u>27%</u>	<u>36%</u>	<u>38%</u>	<u>39%</u>	<u>32%</u>	<u>100%</u>	<u>100%</u>	<u>100%</u>	<u>100%</u>
Mathematik	27%	27%	23%	30%	11%	11%	13%	14%	19%	16%	12%	21%	100%	100%	100%	100%
Informatik	20%	20%	23%	19%					12%	9%	16%	8%	100%	100%	100%	100%
Wirtschaftsinformatik	33%	24%	12%	12%					37%	20%	20%	20%	100%	100%		
Fachbereich IV	34%	35%	35%	33%	10%	14%	17%	19%	28%	28%	29%	25%	100%	100%	100%	100%
Fachbereich V allgemein	86%	86%	100%	100%					57%	71%	100%	100%	100%	100%	100%	100%
Rechtswissenschaft	51%	49%	45%	38%	17%	11%	6%	6%	56%	57%	55%	38%	100%	100%	100%	100%
Fachbereich V	55%	54%	52%	46%	17%	11%	6%	6%	56%	59%	62%	46%	100%	100%	100%	100%
Fachbereich VI allgemein	83%	80%	80%	83%					67%	67%	67%	67%	100%	100%	100%	100%
Geographie	43%	42%	51%	53%	17%	14%	29%	29%	44%	42%	51%	55%	70%	84%	84%	84%
Geowissenschaften	35%	37%	34%	35%	18%	17%	17%	18%	18%	24%	20%	16%	73%	72%	68%	72%
Fachbereich VI	39%	39%	40%	42%	18%	16%	21%	22%	27%	30%	30%	29%	74%	76%	72%	76%
Institute	62%	62%	65%	61%	n.v.	n.v.	n.v.	n.v.	54%	52%	55%	49%	89%	94%	91%	89%
Verw., Zentr. Ber.	44%	44%	45%	45%	n.v.	n.v.	n.v.	n.v.	n.v.	n.v.	n.v.	n.v.	44%	44%	45%	45%
Gesamt	46%	46%	46%	45%	22%	22%	21%	25%	42%	43%	43%	39%	59%	57%	57%	58%

Tabelle:

Entwicklung des Drittmittelpersonalbestandes (VZÄ) an wiss. Mitarbeiterinnen und Mitarbeitern nach Geschlecht, Forschungseinheiten und Fachbereichen

	2011			2012			2013			2014			2015		
	Summe	weiblich	in %	Summe	weiblich	in %	Summe	weiblich	in %	Summe	weiblich	in %	Summe	weiblich	in %
Pädagogik	3,25	3,25	100,0%												
Erziehungswissenschaft				2,00	1,50	75,0%	1,50	1,50	100,0%						
Bildungswissenschaften				0,50	0,50	100,0%	0,50	0,50	100,0%	0,88			0,50		
Philosophie	1,00			1,00			1,00			2,50			2,00		
Psychologie	11,77	7,42	63,0%	10,90	7,75	71,1%	10,50	7,50	71,4%	4,00	3,00	75,0%	4,50	4,00	88,9%
Psychobiologie (Forschungsinstitut)	0,38												1,80	0,65	36,1%
Fachbereich I	16,41	10,67	65,0%	14,40	9,75	67,7%	13,50	9,50	70,4%	7,38	3,00	40,7%	8,80	4,65	52,8%
Germanistik	10,30	3,50	34,0%	8,35	2,50	29,9%	11,05	2,65	24,0%	8,67	2,65	30,6%	7,28	3,15	43,3%
Romanistik													1,00	1,00	100,0%
Klassische Philologie	0,50			1,00	1,00	100,0%	0,50	0,50	100,0%	1,50	1,00	66,7%	3,00	1,50	50,0%
Slavistik/Russisch	1,00	1,00	100,0%	1,00	1,00	100,0%									
Computerlinguistik und Digital										1,75	0,75	42,9%	0,75	0,75	100,0%
Medienwissenschaft	2,50	1,00	40,0%	3,00	1,50	50,0%	0,50	0,50	100,0%	2,00	0,50	25,0%	1,65	0,65	39,4%
Fachbereich II	14,30	5,50	38,5%	13,35	6,00	44,9%	12,05	3,65	30,3%	13,92	4,90	35,2%	13,68	7,05	51,5%
Geschichte	3,50	1,50	42,9%	3,50	1,50	42,9%	4,40	2,50	56,8%	9,05	4,30	47,5%	8,95	4,90	54,7%
Politikwissenschaft	1,00	1,00	100,0%	1,00	0,50	50,0%	1,65	1,15	69,7%	2,65	2,15	81,1%	1,50	1,50	100,0%
Klassische Archäologie				1,00						0,50	0,50	100,0%	0,50	0,50	100,0%
Kunstgeschichte	3,26	1,26	38,6%	5,92	4,42	74,6%	6,76	5,76	85,2%	6,66	4,66	70,0%	6,32	5,32	84,2%
Fachbereich III	7,76	3,76	48,4%	11,42	6,42	56,2%	12,81	9,41	73,5%	18,86	11,61	61,6%	17,27	12,22	70,8%
Fachbereich IV allgemein	1,00	1,00	100,0%	1,00	1,00	100,0%	1,00	1,00	100,0%	1,00	1,00	100,0%	1,00	1,00	100,0%
BWL	2,75	1,25	45,5%	2,00	0,50	25,0%	1,00			1,00			1,00	0,50	50,0%
Soziologie	4,90	1,40	28,6%	2,65	1,90	71,7%				1,50			2,00	0,50	25,0%
VWL	5,25	1,00	19,0%	4,00			1,25			2,40	1,15	47,9%	3,20	1,40	43,8%
WiSo gesamt	12,90	3,65	28,3%	8,65	2,40	27,7%	2,25	0,00	0,0%	4,90	1,15	23,5%	6,20	2,40	38,7%
Mathematik	6,50	1,00	15,4%	5,00	1,00	20,0%	2,25			3,25	1,50	46,2%	2,00	1,00	50,0%
Informatik	2,00			2,00			4,00			3,00			4,00	1,00	25,0%
Wirtschaftsinformatik	1,50	1,50	100,0%	3,00			2,00			2,00			2,00		
Fachbereich IV	23,90	7,15	29,9%	19,65	4,40	22,4%	11,50	1,00	8,7%	14,15	3,65	25,8%	15,20	5,40	35,5%
Rechtswissenschaft	0,50	0,50	100,0%	1,60	1,60	100,0%	1,50	0,50	33,3%	3,00	2,00	66,7%	1,00	1,00	100,0%
Fachbereich V	0,50	0,50	100,0%	1,60	1,60	100,0%	1,50	0,50	33,3%	3,00	2,00	66,7%	1,00	1,00	100,0%
Geographie	2,25	1,25	55,6%	1,50	0,50	33,3%	0,50			1,50	0,50	33,3%	2,50	1,25	50,0%
Geowissenschaften	24,37	7,87	32,3%	26,04	10,44	40,1%	19,69	7,74	39,3%	28,79	10,15	35,3%	22,17	7,10	32,0%
Fachbereich VI	26,62	9,12	34,2%	27,54	10,94	39,7%	20,19	7,74	38,3%	30,29	10,65	35,2%	24,67	8,35	33,8%
Institute	29,02	15,75	54,3%	34,67	20,10	58,0%	14,94	6,50	43,5%	18,67	7,95	42,6%	13,92	5,15	37,0%
Gesamt	118,50	52,44	44,3%	122,62	59,20	48,3%	86,49	38,30	44,3%	106,26	43,76	41,2%	94,54	43,82	46,4%

Tabelle:
Entwicklung des Drittmittelpersonalbestandes (VZÄ) an examinierten wissenschaftlichen Hilfskräften nach Geschlecht, Forschungseinheiten und Fachbereichen

	2011			2012			2013			2014			2015		
	Summe	weiblich	in %	Summe	weiblich	in %	Summe	weiblich	in %	Summe	weiblich	in %	Summe	weiblich	in %
Pädagogik	0,21	0,21	100,0%												
Erziehungswissenschaft				0,26	0,26	100,0%	0,26			0,23	0,23	100,0%	0,49	0,49	100,0%
Bildungswissenschaften				0,21	0,10	50,0%									
Philosophie										0,10					
Psychologie	0,64	0,15	24,0%	1,56	1,33	85,2%	3,41	2,72	79,7%	4,69	2,74	58,5%	2,18	1,95	89,4%
Psychobiologie (Forschungsinstitut)	0,13												0,28	0,28	100,0%
Fachbereich I	0,97	0,36	36,8%	2,03	1,69	83,5%	3,67	2,72	74,1%	5,03	2,97	59,2%	2,95	2,72	92,2%
Germanistik	0,44	0,44	100,0%	0,85	0,59	69,7%	0,56	0,23	40,9%	2,51	1,08	42,9%	0,64	0,21	32,0%
Anglistik										0,08	0,08	100,0%	0,08	0,08	100,0%
Romanistik										0,21	0,21	100,0%	0,10		
Klassische Philologie										0,10			0,21		
Sinologie													0,08	0,08	100,0%
Medienwissenschaft				0,10	0,10	100,0%	0,08	0,08	100,0%	0,15	0,15	100,0%	0,67	0,46	69,2%
Fachbereich II	0,44	0,44	100,0%	0,95	0,69	73,0%	0,64	0,31	48,0%	3,05	1,51	49,6%	1,77	0,82	46,4%
Geschichte	0,46	0,46	100,0%	0,46	0,46	100,0%	0,82	0,49	59,4%	2,23	0,72	32,2%	2,03	1,05	51,9%
Politikwissenschaft				0,49			0,41	0,26	63,1%	0,59	0,51	87,0%	0,10		
Klassische Archäologie	0,46	0,46	100,0%	0,46	0,46	100,0%	0,46	0,46	100,0%	0,46	0,46	100,0%	0,15		
Kunstgeschichte	1,59	0,64	40,3%	1,41	0,95	67,3%	1,03	0,44	42,5%	1,05	0,69	65,9%	0,41	0,18	43,8%
Fachbereich III	2,51	1,56	62,2%	2,82	1,87	66,4%	2,71	1,64	60,5%	4,33	2,38	55,0%	2,69	1,23	45,7%
Fachbereich IV allgemein							0,46	0,33	72,2%	0,46	0,33	72,2%	0,33	0,33	100,0%
BWL	0,46	0,46	100,0%	0,62			0,10			0,69	0,31	44,4%	0,54		
Soziologie	0,33	0,33	100,0%	0,51	0,51	100,0%	0,97	0,38	39,5%	0,92	0,46	50,0%	0,26	0,15	60,0%
VWL	0,62			0,23			0,41			0,13			1,00	0,13	12,8%
WiSo gesamt	1,41	0,79	56,4%	1,36	0,51	37,7%	1,49	0,38	25,9%	1,74	0,77	44,1%	1,79	0,28	15,7%
Mathematik	0,46			0,72			1,03	0,26	25,0%	0,56	0,13	22,7%	0,23		
Informatik	0,62	0,41	66,7%	0,97	0,50	52,2%	0,46	0,15	33,3%	0,62	0,62	100,0%	0,67	0,23	34,6%
Wirtschaftsinformatik				0,74	0,23	31,0%	0,64			0,38					
Fachbereich IV	2,49	1,21	48,5%	3,79	1,25	32,9%	4,08	1,13	27,7%	3,77	1,85	49,0%	3,03	0,85	28,0%
Rechtswissenschaft	0,13	0,13	100,0%	0,08	0,08	100,0%	0,10	0,10	100,0%	0,10			0,35		
Fachbereich V	0,13	0,13	100,0%	0,08	0,08	100,0%	0,10	0,10	100,0%	0,10	0,00	0,0%	0,35	0,00	0,0%
Fachbereich VI allgemein							0,13	0,13	100,0%	0,08	0,08	100,0%	0,18	0,08	42,9%
Geographie	0,42	0,42	100,0%				0,13	0,13	100,0%	0,26	0,15	60,0%	0,18		
Geowissenschaften	3,09	0,62	19,9%	2,05	1,28	62,5%	3,51	1,46	41,6%	3,90	0,67	17,1%	4,22	1,59	37,7%
Fachbereich VI	3,50	1,03	29,5%	2,05	1,28	62,5%	3,77	1,72	45,6%	4,23	0,90	21,2%	4,58	1,67	36,4%
Institute	2,31	1,51	65,6%	2,00	0,77	38,5%	1,51	0,56	37,3%	1,51	1,00	66,1%	7,03	3,28	46,7%
Gesamt	12,35	6,24	50,5%	13,71	7,63	55,7%	16,48	8,18	49,6%	22,03	10,62	48,2%	22,38	10,56	47,2%

IV.3.2 Drittmittelpersonal - Forschung

Tabelle:
Entwicklung des Drittmittelpersonalbestandes (VZÄ) an nicht-examinierten wissenschaftlichen Hilfskräften nach Geschlecht, Forschungseinheiten und Fachbereichen

	2011			2012			2013			2014			2015		
	Summe	weiblich	in %	Summe	weiblich	in %	Summe	weiblich	in %	Summe	weiblich	in %	Summe	weiblich	in %
Pädagogik	0,74	0,74	100,0%												
Erziehungswissenschaft				0,56	0,56	100,0%	0,46	0,26	55,6%	0,21	0,21	100,0%	0,26	0,26	100,0%
Bildungswissenschaften				0,13	0,10	80,0%									
Psychologie	6,10	3,88	63,6%	2,85	1,97	69,4%	5,62	3,82	68,0%	2,92	1,51	51,8%	1,26	0,90	71,4%
Psychobiologie (Forschungsinstitut)	0,41	0,21	50,0%				0,13						0,13	0,13	100,0%
Fachbereich I	7,26	4,83	66,6%	3,54	2,64	74,6%	6,21	4,08	65,7%	3,13	1,72	54,9%	1,64	1,28	78,1%
Germanistik	2,79	1,59	56,9%	0,13			1,85	0,62	33,3%	2,85	0,90	31,5%	0,97	0,44	44,7%
Anglistik							0,10								
Romanistik							0,26			0,26	0,26	100,0%			
Klassische Philologie										0,49	0,49	100,0%			
Slavistik/Russisch	0,21	0,10	50,0%	0,15	0,15	100,0%	0,26	0,26	100,0%						
Japanologie										0,15			0,21		
Medienwissenschaft	0,41	0,31	75,0%	0,31	0,15	50,0%	0,05	0,05	100,0%	0,46	0,46	100,0%	0,33	0,21	61,5%
Fachbereich II	3,41	2,00	58,6%	0,59	0,31	52,2%	2,51	0,92	36,7%	4,21	2,10	50,0%	1,51	0,64	42,4%
Geschichte	0,79	0,15	19,4%	1,05	0,38	36,6%	0,87	0,13	14,7%	0,85	0,54	63,6%	1,90	0,54	28,4%
Politikwissenschaft	0,31	0,10	33,3%	0,31	0,10	33,3%	0,77	0,31	40,0%	0,41	0,21	50,0%	0,18	0,08	42,9%
Klassische Archäologie				0,26											
Kunstgeschichte	1,00	1,00	100,0%	0,56	0,41	72,7%	0,38	0,15	40,0%	0,41	0,15	37,5%	0,33	0,21	61,5%
Papyrologie				0,21	0,21	100,0%									
Fachbereich III	2,10	1,26	59,8%	2,38	1,10	46,2%	2,03	0,59	29,1%	1,67	0,90	53,8%	2,41	0,82	34,0%
Fachbereich IV allgemein	0,26	0,13	50,0%	0,13	0,13	100,0%				0,18			0,31	0,13	41,7%
BWL	0,08			0,36	0,21	57,1%	0,15	0,15	100,0%	0,51			0,10	0,10	100,0%
Soziologie	2,38	1,08	45,2%	0,72	0,31	42,9%	0,92	0,74	80,6%	0,33	0,18	53,8%	1,03	0,82	80,0%
VWL	1,03	0,21	20,0%				0,87	0,41	47,1%	0,95	0,21	21,6%			
WiSo gesamt	3,49	1,28	36,8%	1,08	0,51	47,6%	1,95	1,31	67,1%	1,79	0,38	21,4%	1,13	0,92	81,8%
Mathematik	1,59	0,51	32,3%	0,56	0,44	77,3%							0,26		
Informatik	1,92	0,51	26,7%	1,72	0,56	32,8%	0,56	0,56	100,0%				0,21		
Wirtschaftsinformatik	0,62			0,36			0,36			0,54					
Fachbereich IV	7,87	2,44	30,9%	3,85	1,64	42,7%	2,87	1,87	65,2%	2,51	0,38	15,3%	1,90	1,05	55,4%
Fachbereich V allgemein							0,13	0,13	100,0%	0,13			0,13		
Rechtswissenschaft	0,21	0,21	100,0%	0,72	0,72	100,0%	0,62	0,62	100,0%	0,26	0,26	100,0%	0,21	0,10	50,0%
Fachbereich V	0,21	0,21	100,0%	0,72	0,72	100,0%	0,74	0,74	100,0%	0,38	0,26	66,7%	0,33	0,10	30,8%
Geographie	1,20	0,46	38,3%	0,08						0,28					
Geowissenschaften	4,46	2,21	49,5%	4,29	1,85	43,1%	2,19	0,71	32,2%	2,54	1,21	47,5%	1,56	0,49	31,1%
Fachbereich VI	5,66	2,67	47,1%	4,36	1,85	42,3%	2,19	0,71	32,2%	2,82	1,21	42,7%	1,56	0,49	31,1%
Institute	8,74	5,07	58,0%	7,58	3,53	46,6%	1,56	0,41	26,2%	1,82	0,87	47,9%	1,56	0,90	57,4%
Gesamt	35,25	18,47	52,4%	23,02	11,79	51,2%	18,11	9,32	51,5%	16,54	7,44	45,0%	10,92	5,28	48,4%

IV.3.3 Beschäftigungsstruktur

Tabelle:

Entwicklung des Landes- und Drittmittelpersonalbestandes je Mitarbeiterkategorien nach der Anzahl der VZÄ, den Köpfen, der befristeten Verträge und der Teilzeitbeschäftigungen (01.01.)

Landesmittel	VZÄ			Köpfe			befristete Verträge			Teilzeitbeschäftigungen		
	Summe	weiblich	in %	Summe	weiblich	in %	Summe	weiblich	in %	Summe	weiblich	in %
Professoren und Juniorprofessoren	163,50	36,00	22,02%	163	35	21,47%	18	4	22,22%	1		0,00%
Wissenschaftliche Mitarbeiter	349,08	142,54	40,83%	460	200	43,48%	320	153	47,81%	229	118	51,53%
Nichtwissenschaftliche Mitarbeiter	431,28	245,56	56,94%	553	349	63,11%	95	66	69,47%	240	210	87,50%
Wissenschaftliche Hilfskraft mit Abschl.	23,45	12,41	52,91%	111	55	49,55%	111	55	49,55%	111	55	49,55%
Wissenschaftliche Hilfskraft ohne Abschl.	95,98	49,08	51,14%	545	288	52,84%	545	288	52,84%	545	288	52,84%
WS 10/11	1.063,29	485,59	45,67%	1832	927	50,60%	1089	566	51,97%	1126	671	59,59%
Professoren und Juniorprofessoren	158,00	34,50	21,84%	159	35	22,01%	15	3	20,00%	2	1	50,00%
Wissenschaftliche Mitarbeiter	372,20	156,82	42,13%	491	220	44,81%	353	169	47,88%	253	134	52,96%
Nichtwissenschaftliche Mitarbeiter	443,83	259,72	58,52%	566	366	64,66%	105	76	72,38%	244	218	89,34%
Wissenschaftliche Hilfskraft mit Abschl.	29,91	15,24	50,96%	136	67	49,26%	136	67	49,26%	136	67	49,26%
Wissenschaftliche Hilfskraft ohne Abschl.	83,65	40,95	48,95%	488	253	51,84%	488	253	51,84%	488	253	51,84%
WS 11/12	1.087,59	507,23	46,64%	1840	941	51,14%	1097	568	51,78%	1123	673	59,93%
Professoren und Juniorprofessoren	159,00	35,50	22,33%	159	36	22,64%	16	7	43,75%	2	1	50,00%
Wissenschaftliche Mitarbeiter	367,31	156,77	42,68%	486	221	45,47%	344	167	48,55%	250	136	54,40%
Nichtwissenschaftliche Mitarbeiter	474,93	270,80	57,02%	632	396	62,66%	189	115	60,85%	291	245	84,19%
Wissenschaftliche Hilfskraft mit Abschl.	39,34	20,73	52,70%	205	103	50,24%	205	103	50,24%	205	103	50,24%
Wissenschaftliche Hilfskraft ohne Abschl.	62,36	31,34	50,25%	399	212	53,13%	399	212	53,13%	399	212	53,13%
WS 12/13	1.102,94	515,14	46,71%	1881	968	51,46%	1153	604	52,39%	1147	697	60,77%
Professoren und Juniorprofessoren	157,00	33,50	21,34%	157	34	21,66%	19	7	36,84%	2	1	50,00%
Wissenschaftliche Mitarbeiter	345,76	148,38	42,91%	447	203	45,41%	302	146	48,34%	220	120	54,55%
Nichtwissenschaftliche Mitarbeiter	445,98	254,55	57,08%	577	357	61,87%	122	73	59,84%	263	217	82,51%
Wissenschaftliche Hilfskraft mit Abschl.	48,71	22,01	45,19%	248	117	47,18%	248	117	47,18%	248	117	47,18%
Wissenschaftliche Hilfskraft ohne Abschl.	43,09	22,70	52,68%	283	152	53,71%	285	154	54,04%	283	152	53,71%
WS 13/14	1.040,54	481,14	46,24%	1712	863	50,41%	976	497	50,92%	1016	607	59,74%
Professoren und Juniorprofessoren	160,00	40,50	25,31%	161	41	25,47%	24	12	50,00%	2	1	50,00%
Wissenschaftliche Mitarbeiter	342,24	133,83	39,10%	445	185	41,57%	304	126	41,45%	232	114	49,14%
Nichtwissenschaftliche Mitarbeiter	436,21	251,81	57,73%	570	356	62,46%	117	67	57,26%	271	224	82,66%
Wissenschaftliche Hilfskraft mit Abschl.	47,67	24,20	50,77%	249	132	53,01%	249	132	53,01%	249	132	53,01%
Wissenschaftliche Hilfskraft ohne Abschl.	35,67	15,99	44,83%	247	118	47,77%	247	118	47,77%	247	118	47,77%
WS 14/15	1.021,79	466,33	45,64%	1672	832	49,76%	941	455	48,35%	1001	589	58,84%

Drittmittel	VZÄ			Köpfe			befristete Verträge			Teilzeitbeschäftigungen		
	Summe	weiblich	in %	Summe	weiblich	in %	Summe	weiblich	in %	Summe	weiblich	in %
Wissenschaftliche Mitarbeiter	118,50	52,44	44,25%	188	90	47,87%	179	87	48,60%	144	75	52,08%
Nichtwissenschaftliche Mitarbeiter	19,47	11,98	61,54%	34	25	73,53%	23	17	73,91%	26	23	88,46%
Wissenschaftliche Hilfskraft mit Abschl.	12,35	6,24	50,52%	43	25	58,14%	43	25	58,14%	42	25	59,52%
Wissenschaftliche Hilfskraft ohne Abschl.	35,25	18,47	52,40%	195	103	52,82%	195	103	52,82%	195	103	52,82%
WS 10/11	185,57	89,13	48,03%	460	243	52,83%	440	232	52,73%	407	226	55,53%
Wissenschaftliche Mitarbeiter	122,62	59,20	48,28%	199	102	51,26%	189	98	51,85%	154	86	55,84%
Nichtwissenschaftliche Mitarbeiter	13,03	7,40	56,79%	22	14	63,64%	11	6	54,55%	18	13	72,22%
Wissenschaftliche Hilfskraft mit Abschl.	13,71	7,63	55,67%	54	33	61,11%	54	33	61,11%	54	33	61,11%
Wissenschaftliche Hilfskraft ohne Abschl.	23,02	11,79	51,19%	125	66	52,80%	125	66	52,80%	125	66	52,80%
WS 11/12	172,38	86,01	49,90%	400	215	53,75%	379	203	53,56%	351	198	56,41%
Wissenschaftliche Mitarbeiter	86,49	38,30	44,28%	136	63	46,32%	128	60	46,88%	100	50	50,00%
Nichtwissenschaftliche Mitarbeiter	19,84	12,47	62,87%	32	21	65,63%	21	13	61,90%	22	16	72,73%
Wissenschaftliche Hilfskraft mit Abschl.	16,48	8,18	49,62%	77	40	51,95%	77	40	51,95%	77	40	51,95%
Wissenschaftliche Hilfskraft ohne Abschl.	18,11	9,32	51,47%	104	58	55,77%	104	58	55,77%	104	58	55,77%
WS 12/13	140,92	68,27	48,45%	349	182	52,15%	330	171	51,82%	303	164	54,13%
Wissenschaftliche Mitarbeiter	106,26	43,76	41,18%	159	72	45,28%	150	68	45,33%	115	59	51,30%
Nichtwissenschaftliche Mitarbeiter	18,15	10,87	59,87%	32	22	68,75%	21	13	61,90%	22	17	77,27%
Wissenschaftliche Hilfskraft mit Abschl.	22,03	10,62	48,20%	109	52	47,71%	105	52	49,52%	105	52	49,52%
Wissenschaftliche Hilfskraft ohne Abschl.	16,54	7,44	44,96%	90	43	47,78%	88	42	47,73%	88	42	47,73%
WS 13/14	162,98	72,68	44,59%	390	189	48,46%	364	175	48,08%	330	170	51,52%
Wissenschaftliche Mitarbeiter	94,54	43,82	46,35%	137	68	49,64%	128	64	50,00%	93	51	54,84%
Nichtwissenschaftliche Mitarbeiter	18,43	9,62	52,21%	31	19	61,29%	19	9	47,37%	21	16	76,19%
Wissenschaftliche Hilfskraft mit Abschl.	22,38	10,56	47,19%	105	52	49,52%	104	51	49,04%	104	51	49,04%
Wissenschaftliche Hilfskraft ohne Abschl.	10,92	5,28	48,36%	68	34	50,00%	67	34	50,75%	67	34	50,75%
WS 14/15	146,28	69,29	47,37%	341	173	50,73%	318	158	49,69%	285	152	53,33%

V.1. Erläuterungen zu Tabellen und Graphiken

Materialien zur Planung 28

Bild 1	Studiengang-Abschlussarten-Kombinationen, für die ein Studium aufgenommen werden kann. Auslaufende Studiengänge mit den Abschlüssen Diplom und Magister werden nicht mehr dargestellt.
Bild 2	Sowohl Tabelle als auch Graphik weisen nur die Studienfälle im 1. Studienfach (Köpfe) aus, unabhängig davon, ob sie noch in einem weiteren Fach eingeschrieben sind.
Bild 3	Die Tabelle weist nur die Studienfälle im 1. Studienfach (Köpfe) aus, unabhängig davon, ob sie noch in einem weiteren Fach eingeschrieben sind.
Bild 4	<p>Tabelle und Graphik weisen nur Studienfälle im 1. Studienfach (Köpfe) aus, unabhängig davon, ob sie noch in einem weiteren Fach eingeschrieben sind. Der Abschluss "Master Kernfach" beinhaltet auch Weiterbildungsstudiengänge, die mit einem Master abschließen.</p> <p>In "Sonstiger Abschluss" sind u.a. Zusatzzertifikate wie Deutsch als Fremdsprache und Studienkolleg enthalten.</p> <p>In "Abschluss außerhalb des Bundesgebietes" sind Studiengänge enthalten, in denen kein Abschluss möglich ist, wie ERASMUS und Universitätsverbund Südwest.</p>
Bild 5	<p>Tabelle und Graphik weisen nur Studienfälle im 1. Studienfach (Köpfe) aus, unabhängig davon, ob sie noch in einem weiteren Fach eingeschrieben sind.</p> <p>Die Abbildung enthält die Zuordnung der Fächer der Universität Trier zu den Fächergruppen bzw. Lehr- und Forschungsbereichen gemäß den Schlüsseln der amtlichen Statistik. Abweichungen der amtlichen Zuordnung vom Selbstverständnis des Faches sind unvermeidlich, z. B. Medienwissenschaft zum Gebiet ... Publizistik.</p>
Bild 6	<p>Die Tabelle weist nur Studienfälle im 1. Studienfach (Köpfe) nach Lehreinheit aus, unabhängig davon, ob sie noch in einem weiteren Fach eingeschrieben sind, das einer weiteren Lehreinheit zugeordnet ist.</p> <p>Mit Ausgabe UIZ 2012 wurde die Lehreinheit Pädagogik umbenannt in Erziehungswissenschaft.</p>
Bild 7	Die Tabelle weist nur Studienfälle im 1. Studienfach (Köpfe) nach Lehreinheit aus, unabhängig davon, ob sie noch in einem weiteren Fach eingeschrieben sind, das einer weiteren Lehreinheit zugeordnet ist.
Bild 8	<p>Die Tabelle weist nur Studienfälle im 1. Studienfach (Köpfe) aus, unabhängig davon, ob sie noch in einem weiteren Fach eingeschrieben sind.</p> <p>Der Anteil der außerhalb des Bundesgebietes beheimateten Studierenden ist nicht mit der Zahl der ausländischen Studierenden zu verwechseln. Der Statistik liegt das Wohnortprinzip zugrunde (Heimatanschrift der Studierenden).</p>
Bild 9	<p>Erläuterung:</p> <p>a) 1. Studienfach A umfasst die Personenzählung nach "Köpfen";</p> <p>b) "sonst. A" umfasst diejenigen, die zusätzlich im A-Fach als Studienfall (Doppelstudium) eingeschrieben sind;</p> <p>c) B- und C-Fach sind weitere Fachbelegungen, z.B. 2. und 3. Magister- bzw. Unterrichtsfach, C-Fach nach BA-MA-Umstellung nur noch Bildungswissenschaft Lehramt;</p> <p>d) A-B-C-Fach umfasst alle Fachbelegungen (Zählungen der Studienfälle).</p> <p>Die Tabelle enthält im 1. Studienfach A Personen, berücksichtigt aber auch die Einschreibungen in einem 2. Studiengang unter "Sonst. A" sowie im 2. Hauptfach bzw. Nebenfach (Magister und Lehramtsstudierende), die hier als B- oder C-Fach angegeben sind.</p>

V.1. Erläuterungen zu Tabellen und Graphiken

Materialien zur Planung 28

Bild 10	<p>Unter der Rubrik "alle Studienfälle" sind alle Fachbelegungen erfasst (Summe der A-, B-, und C-Fächereinschreibungen).</p> <p>In der Spalte "Gesamt" werden alle registrierten Studienfälle der A-, B-, und C-Fächereinschreibungen je Abschluss summiert.</p> <p>In der Spalte "VZSÄ Ges." werden die jeweiligen zum Abschluss zugehörigen Vollzeitstudierendenäquivalente (VZSÄ) berechnet.</p> <p>Um aussagekräftige Vergleiche zwischen den Lehreinheiten zu ermöglichen, wurden die Studienfälle normiert und in VZSÄ umgerechnet.</p> <p>Es gelten dabei folgende Umrechnungsfaktoren:</p> <p>Kernfach-Bachelor und Kernfach-Master: 1,0 Diplom: 1,0 Juristisches Staatsexamen: 1,0 Zwei-Fach-Bachelor im Hauptfach: 0,67 Zwei-Fach-Bachelor im Nebenfach: 0,33 Zwei-Fach-Master im Hauptfach: 0,67 Zwei-Fach-Master im Nebenfach: 0,33 1.+ 2. Hauptfach im Magister- oder Lehramtsstudium: 0,5 1.+ 2. Nebenfach im Magisterstudium: 0,25</p> <p>In die Berechnung der VZSÄ werden nur die grundständigen bzw. berufsqualifizierenden Studienabschlüsse einbezogen. Festlegung zur Regelstudienzeit für "Promotion ohne Abschluss": 10 Semester.</p>
Bild 11	<p>Die Tabelle weist nur Studienfälle im 1. Studienfach (Köpfe) aus, unabhängig davon, ob sie noch in einem weiteren Fach eingeschrieben sind.</p>
Bild 12	<p>Die Tabelle weist nur Studienfälle im 1. Studienfach (Köpfe) aus, unabhängig davon, ob sie noch in einem weiteren Fach eingeschrieben sind.</p>
Bild 13	<p>Die Tabelle weist nur Studienfälle im 1. Studienfach (Köpfe) aus, unabhängig davon, ob sie noch in einem weiteren Fach eingeschrieben sind.</p>
Bild 14	<p>Darstellung der Dimension "Köpfe".</p> <p>Die Studienanfänger umfassen jeweils die im Wintersemester im ersten und zweiten Fachsemester eingeschriebenen Studierenden. Dies ist erforderlich, da bei einigen Studiengängen der Studienbetrieb nur im Wintersemester, bei anderen sowohl im Sommer- als auch im Wintersemester aufgenommen wird.</p>
Bild 15	<p>Darstellung der Dimension "Köpfe".</p> <p>Die Studienanfänger umfassen jeweils die im Wintersemester im ersten und zweiten Fachsemester eingeschriebenen Studierenden. Dies ist erforderlich, da bei einigen Studiengängen der Studienbetrieb nur im Wintersemester, bei anderen sowohl im Sommer- als auch im Wintersemester aufgenommen wird.</p>
Bild 16	<p>In der Tabelle werden die Studierenden im 1. und 2. Fachsemester in der Dimension "Studienfall" im A-, B- und C-Fach gezählt. Insbesondere erhöhen sich dadurch die Fallzahlen in den Lehreinheiten mit einem hohen Anteil an Magister-, Zwei-Fach-Bachelor- und Lehramtsstudierenden deutlich.</p> <p>Seit WS 2011/12 wird die Pädagogik getrennt nach ihren Lehreinheiten dargestellt (Erziehungswissenschaft und Bildungswissenschaften).</p>
Bild 17	<p>Die Prüfungsstatistik nach Abschlussarten enthält bei BA/MA-Prüfungen und Lehramtsexamina Mehrfachzählungen.</p>
Bild 19	<p>Die Prüfungsstatistik nach Lehreinheiten enthält bei BA/MA-Prüfungen und Lehramtsexamina Mehrfachzählungen; die Prüfungen werden in der Regel in 2 Fächern abgelegt. Im Gegensatz hierzu weist die Prüfungsstatistik der Hochschule bei Diplom-, Magisterexamen etc. nur das 1. Hauptfach aus. Daraus resultiert ein deutlicher Anstieg der Prüfungszahlen seit UIZ 2010.</p>
Bild 20	<p>Ab 2012 werden nur noch Studiendauern für die gestuften Studiengänge dargestellt.</p> <p>Rechtswissenschaft: Das juristische Prüfungsamt berechnet die Studiendauer einschließlich durchgefallener Prüflinge.</p>

V.1. Erläuterungen zu Tabellen und Graphiken

Materialien zur Planung 28

Bild 21	<p>Tabellen enthalten Soll-Stellen im Normalhaushalt und in Sonderprogrammen, unabhängig vom Besetzungsstatus der Stellen.</p> <p>Unter der zentralen Reserve werden Stellen zusammengefasst, die im Rahmen von Berufungs- und Bleibeverhandlungen noch nicht endgültig einer Lehreinheit zugeordnet werden können.</p> <p>Bis "Uni in Zahlen 2010" erfolgte die Darstellung auf Basis des Stichtages 31.03. des Jahres, ab 2011 zum 01.01. des Jahres.</p> <p>In "sonstige Universitätsbereiche" enthalten sind beispielsweise Hochschulsport und Personalrat.</p> <p>In "Zentrale betriebliche Einrichtungen" enthalten sind beispielsweise STUD.IP und Sprachenzentrum.</p>
Bild 22	<p>Letzte Zeile der Darstellung "darin enthaltene Lehrkräfte" entspricht der Anzahl der Lehrkräfte innerhalb der Fachbereiche I bis VI.</p> <p>Unter der zentralen Reserve werden die Stellen zusammengefasst, die im Rahmen von Berufungs- und Bleibeverhandlungen noch nicht endgültig einer Lehreinheit zugeordnet werden können.</p> <p>Die Kategorie "Institute" umfasst IUTR, IAAEG, Exzellenzcluster und SFB.</p> <p>Unter sonstige Universitätsbereiche werden erfasst: Hochschulsport und Personalrat.</p>
Bild 23	<p>Unter der zentralen Reserve werden die Stellen zusammengefasst, die im Rahmen von Berufungs- und Bleibeverhandlungen noch nicht endgültig einer Lehreinheit zugeordnet werden können.</p> <p>Die Kategorie "Institute" umfasst IUTR, IAAEG, Exzellenzcluster und SFB.</p> <p>Unter sonstige Universitätsbereiche werden erfasst: Hochschulsport und Personalrat.</p>
Bild 24	<p>Bis 2008 wurden in den Spalten die Ergebnisse der Auswertung nach der Anzahl der Beschäftigungsverhältnisse dargestellt.</p> <p>Seit 2009 erfolgt eine Abbildung der Vollzeitäquivalente (VZÄ). Unberücksichtigt bleiben Vakanzen und Drittmittelpersonal.</p> <p>Beurlaubte Mitarbeiterinnen und Mitarbeiter sind in der Aufstellung nicht berücksichtigt.</p> <p>Innerhalb der Universitätsverwaltung erfolgt keine separate Aufgliederung nach Abteilungen.</p>
Bild 27	<p>Bis 2013: deflationiert mit dem Verbraucherpreisindex für Deutschland (2005 = 100). Ab 2014: deflationiert mit dem Verbraucherpreisindex für Deutschland (2010 = 100). Jeweils Grundlage: Statistisches Bundesamt</p>
Bild 28	<p>a) zu Ausgleichsmittel: 1996 - 2008 zusätzlich Ausgleichsmittel für weggefallene at-Stellen, Überlastprogramme etc. (in 2003: Überlastpr. 80.000 € und 350.000 € für weggefallene at-Stellen)</p> <p>b) zu Sonderforschungsbereich: Die Summe ermittelt sich zu 100% aus SFB 600.</p> <p>c) zu Kulturförderung: Bis 2009 wurde unter diesem Punkt nur Theater/Musik zusammengefasst.</p> <p>Deflationiert mit dem Verbraucherpreisindex für Deutschland (2010 = 100). Grundlage: Statistisches Bundesamt</p> <p>Die Tabelle enthält (bis auf den Bereich Sprachkurse) nur die Mittel aus dem Normalhaushalt, d.h. keine Zuwendungen aus Überlast- und Hochschulsonderprogrammen, die zeitlich befristet und in der Regel kurzfristig zur Verfügung gestellt werden. Bibliotheksmittel aus dem Büchergrundstock fehlen ebenso.</p> <p>Die Mittel beinhalten neben den Mitteln des MBWWK auch Restmittel bzw. Einnahmen aus dem Vorjahr.</p> <p>Verstärkungen PBK und Verstärkung MBM sind in den zusätzlichen Sondermitteln des MBWWK aufgeführt.</p>
Bild 29	<p>Unter der Position Sonstiges befinden sich die Ausgaben für Titel 91902 - Finanzierungsfonds Beamtenversorgung.</p> <p>In 2007: In der Spalte "Sonstiges" und insbesondere "Lehre und Forschung (TG71)" sind Umbuchungen aus SR8700 in Höhe von T€4.820 enthalten.</p>

V.1. Erläuterungen zu Tabellen und Graphiken

Materialien zur Planung 28

Bild 30	<p>Separat erfasst und ausgewiesen sind Mittel aus Sonderkapiteln des MBWWK. Sie beinhalten auch die Verstärkungen nach PBK und des Mittelbemessungsmodells (MBM).</p> <p>Die Drittmiteleinahmen enthalten auch die Einnahmen der An-Institute.</p> <p>Bis einschließlich 2008 entsprechen die Beschäftigtenzahlen den Beschäftigungsverhältnissen, unabhängig davon, ob Voll- oder Teilzeitbeschäftigte.</p> <p>Ab 2009 erfolgt eine Aufrechnung der Beschäftigten in VZÄ.</p>
Bild 31	<p>Sonderforschungsbereiche:</p> <p>SFB 600 I und II anteilmäßig zugeordnet auf die beteiligten Fächer im FB III, IV und V. Die Aufteilung erfolgt in Abstimmung mit der Kanzlerin prozentual und weicht von der Zuordnung in der Drittmittelstatistik der Abt. I ab. Prozentuale Aufteilung SFB 600 II: 60% Geschichte, jeweils 10% Kunstgeschichte, Politikwissenschaft, Medienwissenschaft und Rechtswissenschaft.</p> <p>Die Bezeichnungen SFB 600 I und SFB 600 II resultieren aus den zugrunde gelegten unterschiedlichen Verteilungssätzen des SFB 600. Seit 2006 wird er unter der Bezeichnung SFB 600 II geführt.</p> <p>Kompetenzzentren:</p> <p>Kompetenzzentrum Publikationsverfahren zur Germanistik, Kompetenzzentrum E-Business (ceb) anteilmäßig zugeordnet auf die beteiligten Fächer im FB II, IV und V.</p>
Bild 32	<p>Die angegebenen Werte für ZPID enthalten keine Mittel aus dem Sonderkapitel 0914 des MBWWK.</p> <p>Die Bezeichnungen SFB 600 I und SFB 600 II resultieren aus den zugrunde gelegten unterschiedlichen Verteilungssätzen des SFB 600. Seit 2006 wird er unter der Bezeichnung SFB 600 II geführt.</p> <p>Es erfolgt eine Verteilung der Einnahmen auf die Lehreinheiten.</p>
Bild 34	<p>Diverse weitergehende Statistiken benötigen die Drittmittelausgaben der dargestellten Jahre. Aus dieser Motivation heraus wurde dieses Bild im Jahr 2009 aufgenommen.</p> <p>Die Aufteilung erfolgt in Abstimmung mit der Kanzlerin prozentual und weicht von der Zuordnung in der Drittmittelstatistik der Abt. I ab. Prozentuale Aufteilung SFB 600 II: 60% Geschichte, jeweils 10% Kunstgeschichte, Politikwissenschaft, Medienwissenschaft und Rechtswissenschaft.</p>
Bild 35	<p>Diverse weitergehende Statistiken benötigen die Drittmittelausgaben der dargestellten Jahre. Aus dieser Motivation heraus wurde dieses Bild im Jahr 2009 aufgenommen.</p> <p>Negative Werte sind Rückzahlungen auf Leistungen aus dem Vorjahr.</p>
Bild 39	<p>Alle Angaben sind gerundet.</p> <ol style="list-style-type: none"> (1) Buchvermehrung, Einbandkosten und Sachmittel (2) ohne Einbandkosten und Sachmittel (3) einschließlich Antiquaria und Reprints (4) Statistik der Personalabteilung UBT (5) Ausleihen Bände (ohne Verlängerungen und ohne Fernleihe) (6) Zahl der nach auswärts abgesandten Bestellungen (7) Zahl der von auswärts erhaltenen Bestellungen (8) Durchschnittspreis für jeden gekauften Band (einschließlich Einbandkosten) (9) Durchschnittspreis für jeden gekauften Zeitschriftenband (einschließlich Einbandkosten) (10) Buchvermehrung nach Bänden (11) Buchbestand gesamt nach Bänden (einschließlich Dissertationen, ohne Medien) (12) Anzahl der laufenden Zeitschriften und Zeitungen <p>Quelle: Universitätsbibliothek, Statistik Personalabteilung</p>
Bild 41	<p>Alle Angaben gerundet.</p>
Bild 42	<p>a) Zahl der Studierenden: jeweils zum WS zu Beginn des laufenden Jahres ermittelte Anzahl.</p> <p>b) Die Zahl der BAföG-Anträge beinhaltet Erstanträge, Wiederholungsanträge und Auflösungen.</p> <p>c) Zur Spalte: Relation Anträge / Zahl der Studierenden: Es ist zu beachten, dass die Zahl der Studierenden um diejenigen zu kürzen ist, die nicht mehr in den Förderungsbereich einbezogen sind (Ausländer, mehrfache Wechsler, hohe Semesterzahl oder > 12 Semester). Wird eine solche Kürzung vorgenommen, ergibt sich ein höherer Anteil derjenigen, die Förderleistungen beantragt haben.</p>

V.1. Erläuterungen zu Tabellen und Graphiken

Materialien zur Planung 28

Bild 45	<p>Deflationiert mit dem Verbraucherpreisindex für Deutschland (2010 = 100). Grundlage: Statistisches Bundesamt.</p> <p>Ausgaben für Lehre und Forschung inkl. Literatur und ZIMK.</p>
Bild 46	<p>ab 2009 Personalzahlen = VZÄ Studierende = Köpfe (Anzahl der Studierenden im 1. Studienfach ohne Zusatzstudiengänge)</p> <p>bis 2010: Personalzahlen per 31.03. seit 2011: Personalzahlen per 01.01.</p>
Bild 47	<p>bis 2011: Durch Einbeziehung der bildungswissenschaftlichen Professuren wird die Betreuungsrelation im Fach Pädagogik systematisch unterschätzt.</p> <p>ab 2012: Trennung der Pädagogik in Erziehungswissenschaft und Bildungswissenschaften.</p> <p>Ab 2009 Personalzahlen = VZÄ Studierende = Köpfe (Anzahl der Studierenden im 1. Studienfach ohne Zusatzstudiengänge)</p> <p>bis 2010: Personalzahlen per 31.03. seit 2011: Personalzahlen per 01.01.</p>
Bild 48	<p>bis 2011: Durch Einbeziehung der bildungswissenschaftlichen Professuren wird die Betreuungsrelation im Fach Pädagogik systematisch unterschätzt.</p> <p>Ab 2012: Trennung der Pädagogik in Erziehungswissenschaft und Bildungswissenschaften.</p> <p>Ab 2009 Personalzahlen = VZÄ Studierende = Köpfe (Anzahl der Studierenden im 1. Studienfach ohne Zusatzstudiengänge)</p> <p>bis 2010: Personalzahlen per 31.03. seit 2011: Personalzahlen per 01.01.</p>
Bild 50	<p>bis 2011: Durch Einbeziehung der bildungswissenschaftlichen Professuren wird die Betreuungsrelation im Fach Pädagogik systematisch unterschätzt.</p> <p>Ab 2012: Trennung der Pädagogik in Erziehungswissenschaft und Bildungswissenschaften.</p> <p>Summe der Prüfungen = Summe der Prüfungen von BA, MA, Diplom, Magister, Lehramt und jur. Staatsexamen.</p> <p>Anzahl der Lehrkräfte richtet sich nach der Anzahl der Personen je Personalart aus dem Basisvorjahr.</p> <p>Ab 2009 Personalzahlen = VZÄ</p> <p>bis 2010: Personalzahlen per 31.03. seit 2011: Personalzahlen per 01.01.</p>
Bild 51	<p>bis 2011: Durch Einbeziehung der bildungswissenschaftlichen Professuren wird die Betreuungsrelation im Fach Pädagogik systematisch unterschätzt.</p> <p>ab 2012: Trennung der Pädagogik in Erziehungswissenschaft und Bildungswissenschaften.</p> <p>Ab 2009: Personalzahlen = VZÄ</p> <p>bis 2010: Personalzahlen per 31.03. seit 2011: Personalzahlen per 01.01.</p>
Bild 52	<p>bis 2011: Durch Einbeziehung der bildungswissenschaftlichen Professuren wird die Betreuungsrelation im Fach Pädagogik systematisch unterschätzt.</p> <p>ab 2012: Trennung der Pädagogik in Erziehungswissenschaft und Bildungswissenschaften.</p> <p>Bis 2010: Personalzahlen per 31.03. seit 2011: Personalzahlen per 01.01.</p>

V.1. Erläuterungen zu Tabellen und Graphiken

Materialien zur Planung 28

Bild 53	<p>Unter wissenschaftlichem Lehrpersonal sind die Professoren und die lehrenden wissenschaftlichen Mitarbeiter zusammengefasst. Aus der Berechnung werden die Stellen herausgenommen, die in den Fachbereichen verwaltende o.ä. Aufgaben haben.</p> <p>bis 2010: Personalzahlen per 31.03. seit 2011: Personalzahlen per 01.01.</p>
Bild 54	<p>Die Gesamtzahl der Studierenden entspricht hier der Anzahl der Studierenden im 1. Studienfach ohne Zusatzstudiengänge.</p>
Bild 55	<p>bis 2010: Personalzahlen per 31.03. seit 2011: Personalzahlen per 01.01.</p> <p>In den Drittmiteleinahmen werden die den Lehreinheiten direkt zuordenbaren Drittmiteleinahmen dargestellt. Diese entsprechen ungefähr 60% der gesamten Drittmiteleinahmen.</p>
Bild 56	<p>bis 2010: Personalzahlen per 31.03. seit 2011: Personalzahlen per 01.01.</p>
Bild 58	<p>Unter Prüfungen wurden BA/MA-, Diplom-, Magister-, 1. jur. Staatsexamens- und Lehramtprüfungen im Vorjahr zusammengefasst.</p> <p>Innerhalb der Strukturdaten erfolgte eine Zusammenfassung von Psychologie und Psychobiologie.</p> <p>Die Gesamtzahl der Studierenden entspricht hier der Anzahl der Studierenden im A-Fach (A-Fach als 1. und weiteres Studienfach) ohne Zusatzstudiengänge.</p> <p>Bis 2010: Personalzahlen per 31.03. seit 2011: Personalzahlen per 01.01.</p>
Bild 59	<p>Innerhalb der Strukturdaten erfolgte eine Zusammenfassung von Psychologie und Psychobiologie.</p> <p>Bis 2010: Personalzahlen per 31.03. seit 2011: Personalzahlen per 01.01.</p>
Bild 65	<p>Personal und Drittmittelpersonal:</p> <p>Wissenschaftliche Mitarbeiter und Nichtwissenschaftliches Personal: enthalten sind diejenigen der Fachbereiche, nicht enthalten sind diejenigen der Institute, Verwaltung und der zentralen Betriebe.</p> <p>Bis 2008 wurden in den Spalten die Ergebnisse der Auswertung nach der Anzahl der Beschäftigungsverhältnisse dargestellt.</p> <p>Ab 2009 erfolgt eine Abbildung der Vollzeitäquivalente (VZÄ).</p> <p>Bis 2010: Personalzahlen per 31.03. seit 2011: Personalzahlen per 01.01.</p>
Bild 69	<p>Ab Universität in Zahlen 2012 werden lediglich die Studiengänge dargestellt, in denen ein Studium angeboten wird.</p>
Bild 73	<p>Die Aufrechnung erfolgt über die Gruppen: Hochschullehrer/innen, Wissenschaftliche Mitarbeiter/innen und das nicht wissenschaftliche Personal.</p> <p>Bis 2008 wurden in den Spalten die Ergebnisse der Auswertung nach der Anzahl der Beschäftigungsverhältnisse dargestellt.</p> <p>Ab 2009 erfolgt eine Abbildung der Vollzeitäquivalente (VZÄ).</p> <p>Bis 2010: Personalzahlen per 31.03. seit 2011: Personalzahlen per 01.01.</p>
Bild 74	<p>Bis 2008 wurden in den Spalten die Ergebnisse der Auswertung nach der Anzahl der Beschäftigungsverhältnisse dargestellt.</p> <p>Ab 2009 erfolgt eine Abbildung der Vollzeitäquivalente (VZÄ).</p> <p>Bis 2010: Personalzahlen per 31.03. seit 2011: Personalzahlen per 01.01.</p>

V.1. Erläuterungen zu Tabellen und Graphiken

Materialien zur Planung 28

Bild 75	<p>Bis 2008 wurden in den Spalten die Ergebnisse der Auswertung nach der Anzahl der Beschäftigungsverhältnisse dargestellt.</p> <p>Ab 2009 erfolgt eine Abbildung der Vollzeitäquivalente (VZÄ).</p> <p>Bis 2010: Personalzahlen per 31.03. seit 2011: Personalzahlen per 01.01.</p>
Bild 76	<p>Bis 2008 wurden in den Spalten die Ergebnisse der Auswertung nach der Anzahl der Beschäftigungsverhältnisse dargestellt.</p> <p>Ab 2009 erfolgt eine Abbildung der Vollzeitäquivalente (VZÄ).</p> <p>Bis 2010: Personalzahlen per 31.03. seit 2011: Personalzahlen per 01.01.</p>
Bild 77	<p>Bis 2008 wurden in den Spalten die Ergebnisse der Auswertung nach der Anzahl der Beschäftigungsverhältnisse dargestellt.</p> <p>Ab 2009 erfolgt eine Abbildung der Vollzeitäquivalente (VZÄ).</p> <p>Bis 2010: Personalzahlen per 31.03. seit 2011: Personalzahlen per 01.01.</p>
Bild 78	<p>Bis 2008 wurden in den Spalten die Ergebnisse der Auswertung nach der Anzahl der Beschäftigungsverhältnisse dargestellt.</p> <p>Ab 2009 erfolgt eine Abbildung der Vollzeitäquivalente (VZÄ).</p> <p>Bis 2010: Personalzahlen per 31.03. seit 2011: Personalzahlen per 01.01.</p>
Bild 79	<p>bis 2010: Personalzahlen per 31.03. seit 2011: Personalzahlen per 01.01.</p>
Bild 80	<p>Bis 2008 wurden in den Spalten die Ergebnisse der Auswertung nach der Anzahl der Beschäftigungsverhältnisse dargestellt.</p> <p>Ab 2009 erfolgt eine Abbildung der Vollzeitäquivalente (VZÄ).</p> <p>Bis 2010: Personalzahlen per 31.03. seit 2011: Personalzahlen per 01.01.</p>
Bild 81	<p>Bis 2008 wurden in den Spalten die Ergebnisse der Auswertung nach der Anzahl der Beschäftigungsverhältnisse dargestellt.</p> <p>Ab 2009 erfolgt eine Abbildung der Vollzeitäquivalente (VZÄ).</p> <p>Bis 2010: Personalzahlen per 31.03. seit 2011: Personalzahlen per 01.01.</p>
Bild 82	<p>Bis 2008 wurden in den Spalten die Ergebnisse der Auswertung nach der Anzahl der Beschäftigungsverhältnisse dargestellt.</p> <p>Ab 2009 erfolgt eine Abbildung der Vollzeitäquivalente (VZÄ).</p> <p>Bis 2010: Personalzahlen per 31.03. seit 2011: Personalzahlen per 01.01.</p>

V.1. Erläuterungen

Personalbestandsdaten in "Universität in Zahlen" - wesentliche verwendete Messgrößen (Daten des Jahres 2015)

Messgröße 1:	Planstellen (Anzahl Soll-Stellen je Stellenkategorie)	Bilder, in denen die "Messwerte" erscheinen
Profs	181,50	Bild 21 - 1 Bild 21 - 2 Bild 22
Wissenschaftliche MA	339,63	Bild 21 - 1 Bild 21 - 3
NiWi (zentrale Einrichtungen)	345,29	Bild 21 - 1
NiWi (Fächer)	120,08	Bild 21 - 1
Gesamt	986,49	Bild 21 - 1 Bild 46
NiWi (zentrale Einrichtungen)	345,29	
NiWi (Fächer)	120,08	
Summe NiWi Personal	465,37	Bild 21 - 4 Bild 22
A 13 - A 16	97,50	Bild 22
WissMA	191,63	Bild 22
LfbA	41,00	Bild 22
at	0,00	Bild 22
Sonstige *	9,50	Bild 22
Wissenschaftliche MA	339,63	
abzgl. Sonstige *	-9,50	
abzgl. Wissenschftl. MA Zeile Institute Gesamt	-18,50	
abzgl. Wissenschftl. MA Zeile Reserve Gesamt	-5,00	
darin enthaltene Lehrkräfte	306,63	Bild 22 Bild 47
Profs	181,50	Bild 22 Bild 49
abzgl. C 2 (gehört nach HSchG nicht zur Gruppe der Hochschullehrer)	0,00	
Summe Lehrkräfte	488,13	Bild 22 Bild 48
* FB-Referenten, SFA/FFA		
Messgröße 2:	tatsächliche Stellen (Anzahl Ist-Besetzungen je Stellenkategorie)	Bilder, in denen die "Messwerte" erscheinen
C 4 / W 3	96,00	Bild 23
C 3 / W 2	59,50	Bild 23
W 1	9,00	Bild 23
Profs	164,50	
Wissenschaftliche MA	298,74	
NiWi (zentrale Einrichtungen)	294,24	
NiWi (Fächer)	117,90	
Gesamt	875,37	Bild 23
NiWi (zentrale Einrichtungen)	294,24	
NiWi (Fächer)	117,90	
Summe NiWi Personal	412,13	Bild 23
C 2	0,00	Bild 23
C 1	0,00	Bild 23
A 13 - A 16	42,38	Bild 23
WissMA	207,47	Bild 23
LfbA	40,25	Bild 23
at	0,00	Bild 23
Sonstige *	8,64	Bild 23
Wissenschaftliche MA	298,74	
Messgröße 3:	VZÄ (Anzahl Ist-Vollzeitäquivalente)	Bilder, in denen die "Messwerte" erscheinen
Profs	160,00	Bild 24 Bild 78 Bild 82
Wissenschaftliche MA	342,24	Bild 24 Bild 79 Bild 82

V.2. Glossar

Materialien zur Planung 28

Abschlussart		Es werden folgende Abschlussarten unterschieden: Diplom, Magister, Staatsexamen (ohne Lehramtsprüfungen), Staatsexamen für Lehrämter, Promotion.
Absolventen		Personen, die einen Studiengang durch eine Abschlussprüfung erfolgreich abgeschlossen haben.
Ausländische Studierende		Studierende mit ausländischer Staatsangehörigkeit, unabhängig davon, ob sie ihre Studienberechtigung im In- oder Ausland erworben haben.
BAföG		Bundesausbildungsförderungsgesetz; 1991 erlassene bundeseinheitliche Regelung zur Ausbildungsförderung für Studierende.
Doppelstudium		Gleichzeitiges Studieren zweier Studiengänge, z.B. Lehramt und Magister.
Drittmittel		Mittel, die der Hochschule neben dem Landeszuschuss aus dem Haushalt des MBWWK zur Verfügung stehen. Drittmittel werden üblicherweise von einzelnen Wissenschaftlern eingeworben und dienen zur Finanzierung von Forschungsvorhaben.
Fächergruppe		Schlüssel der amtlichen Statistik: Zusammenfassung mehrerer Fächer bzw. mehrerer Studien- bzw. Lehr- und Forschungsbereiche zu größeren Einheiten.
Fächerkombination		Verbindung mehrerer Fächer im Studium, z.B. zwei Hauptfächer oder ein Hauptfach und zwei Nebenfächer in einem Magisterstudiengang.
Fachsemester		Anzahl der Semester, in denen ein Studierender in einem Studiengang des Berichtsemesters immatrikuliert ist. Einzelne Semester aus einem anderen Studienfach oder Studiengang können ggf. angerechnet sein.
Fachstudiedauer		Zahl der (Fach-) Semester, die in dem Fach, in dem die Abschlussprüfung abgelegt wird, studiert wurden. Semester aus anderen Studiengängen, die für die abgelegte Prüfung anerkannt werden, sind darin enthalten.
Flächenbezogene Studienplatzkapazität		Sie ergibt sich aus der Division von Hauptnutzfläche durch den entsprechenden Flächenrichtwert.
Flächenrichtwerte		Vom Planungsausschuss für den Hochschulbau festgelegter Wert an erforderlicher Hauptnutzfläche (HNF) pro Studienplatz für einen Studierenden. Der Richtwert gibt die Summe aller Flächen an, die pro Studienplatz für Lehre und Forschung bereitgestellt werden müssen.
Graduiertenkolleg		Spezielle Einrichtung einer Hochschule zur Förderung des wissenschaftlichen Nachwuchses.
Habilitation		Nachweis herausgehobener Befähigung zu selbständiger wissenschaftlicher Forschung und zu qualifizierter selbständiger Lehre.
Hauptnutzfläche	HNF	Die Hauptnutzfläche ist definiert als Summe der für die Zweckbestimmung und Nutzung eines Gebäudes typischen Flächen, sie ist nach DIN 277 Teil der Nettogrundfläche (NGF) eines Gebäudes. Die Hauptnutzfläche (HNF) bildet mit der Nebennutzfläche (NNF) die Nutzfläche; zur Nettogrundfläche zählen weiterhin die Funktionsfläche (FF) und die Verkehrsfläche (VF).
Hochschulsemester		Alle Semester, in denen Studierende an einer Hochschule im Bundesgebiet immatrikuliert sind; sie müssen nicht in Beziehung zum Studienfach im Erhebungssemester stehen (siehe Fachsemester).
Kapazitätswirksamkeit		Die Überprüfung der Hauptnutzfläche (HNF) im Hinblick auf ihre Kapazitätswirksamkeit hat zum Ziel, den Teil der HNF auszusondern, der von der Bemessung nach Flächenrichtwerten nicht erfasst wird. Der Bewertung unterliegen Hauptnutzflächen für Fächergruppen. Abgezogen werden können die nicht auf Studienplätze anrechenbaren Hauptnutzflächen, wie z.B. Lagerräume (Teilabzug), Speiseräume (Vollabzug) oder Sondereinrichtungen für Forschung.
Median		Für die Berechnung des Median wurde die Annahme verwendet, dass die x Absolventen mit y Fachsemestern sich gleichmäßig auf die Spanne von y-0,5 Fachsemester bis y+0,5 Fachsemester verteilen. Bei den ganzzahligen Werten ist diese Annahme erforderlich, um den Informationsgehalt des Medians zu verbessern. Ohne diese Annahme könnte der Median nur ganzzahlig berechnet werden.
nicht berechenbar	n.b.	Werte, die mit n.b. gekennzeichnet sind, konnten nicht ermittelt werden oder sind nicht berechenbar.
nicht verfügbar	n.v.	Werte, die mit n.v. gekennzeichnet sind, konnten nicht ermittelt werden oder sind nicht verfügbar.

V.2. Glossar

Materialien zur Planung 28

Nutzungstauglichkeit		Bei der Bewertung des Hauptnutzflächenbestandes unter dem Gesichtspunkt der Nutzungstauglichkeit wird überprüft, ob die zu bewertenden Räume entsprechend der fachspezifischen Nutzungseignung belegt sind. Bei einzelnen Gebäuden kann aber die Nutzbarkeit der Flächen eingeschränkt sein, z.B. bei Gebäuden, die ursprünglich nicht für Hochschulzwecke errichtet wurden, ehemaligen Wohnungen, Provisorien etc. Hier können Abminderungsfaktoren in Ansatz gebracht werden.
Personal		Zum Personal an Hochschulen zählt das wissenschaftliche und künstlerische Personal sowie das technische und Verwaltungspersonal. Das hauptberuflich tätige wissenschaftliche Personal besteht (in Trier) aus den Professoren, Hochschuldozenten, wissenschaftlichen Assistenten und Mitarbeitern sowie den Lehrkräften für besondere Aufgaben. Zum nebenberuflichen wissenschaftlichen Personal gehören u.a. Emeriti, Honorarprofessoren und Lehrbeauftragte.
Promotion		Abschluss eines wissenschaftlichen Studiums mit einer Doktorarbeit (Dissertation).
Prüfungsjahr		Zusammenfassung der abgelegten Prüfungen eines Winter- und des darauf folgenden Sommersemesters (siehe Studienjahr).
Regelstudienzeit	RSZ	Vorgabe für den zeitlichen Gesamtumfang der von den Studierenden erwarteten Studien- und Prüfungsleistungen und maßgebend für die Gestaltung der Studienordnung, für die Sicherstellung des Lehrangebots, für die Gestaltung der Prüfungsanforderungen und des Prüfungsverfahrens sowie für die Ermittlung und Festsetzung der Ausbildungskapazität und die Berechnung von Studentenzahlen bei der Hochschulplanung.
Sommersemester	SS	Zeitraum vom 01.04. bis 30.09. eines Jahres.
Studenten		siehe Studierende
Studienanfänger		In den Zahlenspiegeltabellen vereinfacht definiert als Studierende eines Wintersemesters im 1. und 2. Fachsemester; in der amtlichen Statistik werden jedes Semester die Studierenden im 1. Fachsemester ermittelt und zusammengefasst, teilweise noch begrenzt auf Studierende im 1. Hochschulsemester.
Studiendauer		siehe Fachstudiendauer
Studienjahr		Zusammenfassung eines Sommer- und des darauf folgenden Wintersemesters (siehe Prüfungsjahr).
Studienkolleg		Einrichtung mit der Aufgabe, Personen, deren Vorbildungsnachweis einer deutschen Hochschulzugangsberechtigung nicht entspricht, die erforderlichen Voraussetzungen für ein erfolgreiches Studium zu vermitteln (insbesondere Sprachkenntnisse).
Studienplatz		siehe flächenbezogene Studienplätze
Studierende		In den Zahlenspiegeltabellen alle in einem Studiengang immatrikulierten Personen einschließlich der Beurlaubten und der Studienkollegiaten, jedoch ohne Gasthörer; in der amtlichen Statistik werden die Beurlaubten nicht zu den Studierenden gezählt.
SWS		Semesterwochenstunde, d.h. Lehrveranstaltungsstunde in einer Semesterwoche.
Verbleibquote		Anteil der Studierenden in einem bestimmten Fachsemester bezogen auf die Studienanfänger in einer früheren Periode.
Vollzeitäquivalente	VZÄ	Umrechnung von anteiligen Beschäftigungen unterschiedlichen Umfangs auf volle Stellen.
Vollzeitstudierendenäquivalente	VZSÄ	Umrechnung von Studierenden mit Fächerkombinationen (Magister- und Lehramtsstudierende) in "Vollstudierende", um die Lehnachfrage mit der von Diplomstudierenden vergleichbar zu machen, die zu 100% einem einzigen Studiengang angerechnet werden.
Wintersemester	WS	Zeitraum vom 01.10. eines Jahres bis zum 31.03. des folgenden Jahres.
Zentrale Einrichtungen		Wissenschaftliche Einrichtungen und Betriebseinheiten, die der gesamten Hochschule dienen, z. B. Rechenzentrum und Universitätsbibliothek.

