

平成31年度

長野市の観光概要



長野市商工観光部観光振興課

目 次

(項目名)	(頁)
1 商工観光部機構	1
2 平成31年度観光振興課 施策の体系と事業	3
3 平成31年度予算（当初）	5
4 観光の現状	7
□ 観光地利用者実績	
1 平成30年度 観光地別利用者実績数	8
2 平成30年度 観光地月別利用者実績数	9
3 観光地利用者状況の推移（平成16～30年度）	10
□ コンベンション開催状況	11
□ 市内の主な観光資源	13
□ 平成31年度 開催予定の市内の主なまつり・イベント	14
5 観光振興事業	16
□ 観光客誘致事業	16
□ 観光宣伝	19
□ 広域観光推進事業	22
□ 特定テーマによる広域観光推進、都市交流	23
□ 長野市観光振興審議会	27
6 観光施設概要	29
1 文化コンベンション施設（ビッグハット・若里市民文化ホール）	29
2 長野市オリンピック記念アリーナ（エムウェーブ）	30
3 飯綱高原スキー場	31
4 長野市飯綱高原屋外市民ホール（ハイランドホール飯綱）	32
5 <small>こてんぶ</small> 小天狗の森フィールドアスレチック	32
6 飯綱高原キャンプ場	33
7 飯綱高原ボート場	33
8 飯綱高原運動広場	31
9 アゼイリア飯綱	35
10 一の鳥居苑地	36
11 大 峰 城	36
12 国民宿舎 松代荘	37
13 松代象山地下壕	38
14 <small>ぬるゆ</small> 温湯温泉スタンド	38
15 <small>ぬるゆ</small> 温湯温泉利用施設（ <small>ぬるゆ</small> 温湯温泉 湯～ぱれあ）	39
16 保科温泉（旧保科温泉国民宿舎永保荘）	40
17 豊野健康増進型コミュニティ施設 豊野温泉りんごの湯	41
18 豊野温泉スタンド	42
19 戸隠スキー場	43
20 戸隠高原交流施設（ゲストハウス岩戸）	44
21 戸隠キャンプ場	44
22 戸隠民舞伝習施設	45
23 戸隠交流集会施設（ <small>もくもくばやし</small> 森林囃子）	46

24	戸隠交流促進施設（交流促進センター・炭焼体験施設）	47
25	そば博物館（とんくるりん）	47
26	鏡池園地総合案内施設（どんぐりハウス）	48
27	奥裾花自然園（鬼無里山岳公園）	48
28	奥裾花観光センター	49
29	奥裾花キャンプ場	49
30	鬼無里地域資源活用総合交流促進施設（鬼無里の湯）	50
31	鬼無里ふれあい広場簡易宿泊施設（鬼無里の湯コテージ）	50
32	鬼無里ふるさとの館	51
33	鬼無里ふるさと体験施設（鬼無里ふるさと体験館）	51
34	鬼無里ふるさと体験施設（鬼無里農産物加工施設）	52
35	鬼無里ふるさと体験施設（鬼無里工芸館蕎麦工房）	52
36	鬼無里ふるさと体験施設（鬼無里農林産物直売施設）	52
37	鬼無里若者コミュニティセンター（喫茶・軽食「たんぼぼ」）	53
38	聖山パノラマホテル（大岡観光施設）	54
39	聖山パノラママレットゴルフ場（大岡観光施設）	54
40	聖山パノラマオートキャンプ場（大岡観光施設）	55
41	ひじり親水公園	56
42	大岡交流施設（大岡温泉）	56
43	大岡アルプス展望公園施設（大岡アルプス展望公園・キャンパスハウス）	57
44	大岡特産センター（道の駅長野市大岡特産センター）	57
45	信州新町ふれあい公園	58
46	不動温泉保養センターさざり荘	59
47	信州新町青少年旅行村	60
48	信州新町信州犀川交流センター	60
49	信州新町萩野森の家	61
50	信州新町地場産業振興市場（道の駅信州新町）	62
51	中条地域振興施設（やきもち家）	63
52	虫倉山観光案内所（虫倉山道しるべ）	64
53	太田水車小屋	64
54	中条地域特産物販売施設（道の駅中条）	65
55	中条地域特産物販売施設（やきもち加工場）	66
56	中条農林産物直売施設（わんさか市）	66
57	観光駐車場	67
58	遊歩道	68
59	自然歩道	68
60	公衆トイレ	69
61	あずまや 四阿	70
■ 関連条例・規則等		71
■ 資 料		73

1 商工観光部機構

(1) 機構図

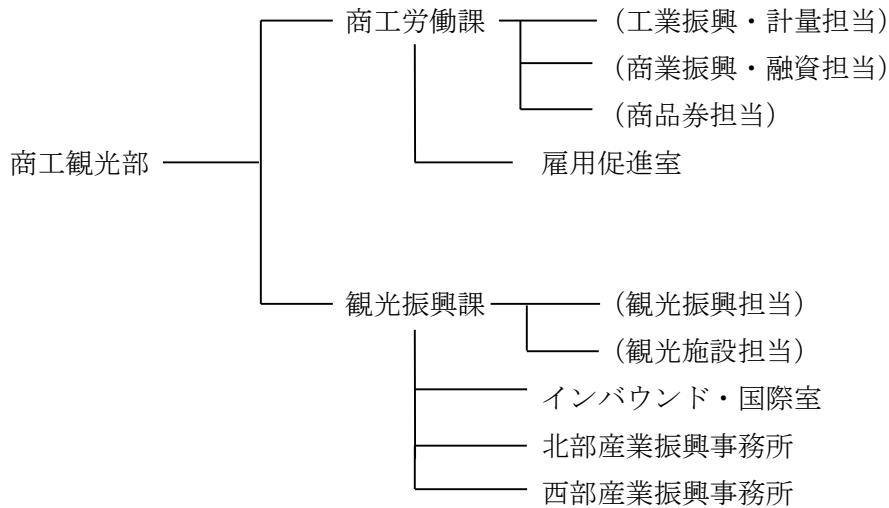

(2) 観光振興課事務分掌

観光振興課

- ① 課の庶務に関する事。
- ② 観光振興計画に関する事。
- ③ 観光振興審議会に関する事。
- ④ 観光事業の振興に関する事（産業振興事務所が所管するものを除く。）。
- ⑤ 観光資源の開発に関する事。
- ⑥ 観光宣伝及び観光客の誘致に関する事。
- ⑦ コンベンションに関する事。
- ⑧ 観光施設の計画及び建設に関する事。
- ⑨ 観光施設の管理及び運営に関する事（産業振興事務所が所管するものを除く。）。
- ⑩ 文化コンベンション施設等に関する事。
- ⑪ オリンピック記念アリーナに関する事。
- ⑫ 観光事業団体の指導育成に関する事。
- ⑬ 郷土観光祭に関する事。
- ⑭ 地熱水有効利用施設に関する事。

インバウンド・国際室

- ① 外国人旅行者の誘客に関する事。
- ② 国際交流に係る企画及び調整に関する事。
- ③ 姉妹都市及び友好都市に関する事。

北部産業振興事務所・西部産業振興事務所

- ① 産業振興事務所の庶務に関すること。
- ② 商工振興施設及び観光施設に関すること。
- ③ 商工業及び観光事業の振興に関すること。
- ④ 戸隠観光施設事業会計に関すること（北部産業振興事務所に限る。）。
- ⑤ 鬼無里大岡観光施設特別会計に関すること。
- ⑥ 地域伝統産業支援事業に関すること（北部産業振興事務所に限る。）。
- ⑦ 戸隠地区山岳遭難防止対策協会に関すること（北部産業振興事務所に限る。）。
- ⑧ その他観光行政に係る事務支援に関すること。

2 平成31年度 観光振興課 施策の体系と事業

長野市第五次総合計画前期基本計画

4 安全で安心して暮らせるまち「ながの」

政策1 災害に強いまちづくりの推進

施策2 消防力の充実・強化及び火災予防

平成31年度事業

戸隠地区山岳遭難防止対策協会交付金

5 豊かな心を育み人と文化が輝くまち「ながの」

政策5 国際交流・多文化共生の推進

施策1 国際交流活動の推進

施策2 多文化共生の推進

姉妹都市交流
姉妹都市提携60周年記念事業
友好都市交流
国際交流事業補助金
外国青年招致
外国青年赴任経費負担金ほか
諸外国交流
国際交流コーナー管理運営

6 産業の活力とにぎわいのあふれるまち「ながの」

政策1 魅力を活かした観光の振興

施策1 豊富な観光資源等を活かした観光交流促進

施策2 インバウンドの推進

施策3 コンベンションの誘致推進

観光管理費
 善光寺表参道誘客対策
 観光振興計画推進事業
 観光まつり補助金
 松代観光戦略関連補助金
 松代歴史文化の発信・誘客事業
 環境保全活動負担金
 飯綱高原スキー場事業特別会計繰出金
 鬼無里大岡観光施設事業特別会計繰出金
 戸隠観光施設事業会計補助金
 観光宣伝
 観光宣伝事業負担金
 広域観光推進
 広域観光協議会負担金
 新幹線延伸対策
 観光情報センター運営
 インバウンド推進事業
 文化コンベンション施設管理運営
 文化コンベンション施設整備
 オリンピック記念アリーナ管理運営
 オリンピック記念アリーナ施設整備
 観光コンベンションビューロー運営補助金
 観光・コンベンション事業助成金
 観光施設管理運営
 観光施設協会・協議会負担金
 観光施設維持修繕
 トレッキングコース等整備運営
 象山地下壕管理運営
 象山地下壕施設改修
 国民宿舎松代荘改修
 温湯地区温泉利用施設整備等PFI
 飯綱高原施設管理運営
 ハイランドホール飯綱等管理運営費
 飯綱高原屋外施設改修
 飯綱高原宿泊施設改修
 豊野温泉りんごの湯管理運営
 戸隠観光施設管理運営
 森林学習館等施設管理運営
 大岡交流施設管理運営
 アルプス展望公園管理運営
 戸隠交流集会施設管理運営
 信州新町萩野施設管理運営
 信州犀川交流センター管理運営
 信州新町青少年旅行村管理運営
 信州新町不動温泉さざり荘管理運営
 中条やきもち家管理運営
 保科温泉管理運営
 飯綱高原スキー場事業特別会計
 鬼無里大岡観光施設事業特別会計
 戸隠観光施設事業会計

3 平成31年度予算（当初）

（1）一般会計

（単位：千円）

目	事業名	当初予算額	
一般管理費	姉妹都市交流	1,584	
	姉妹都市提携60周年記念事業	3,602	
	友好都市交流	5,368	
	国際交流事業補助金	2,000	
	外国青年招致	5,319	
	外国青年赴任経費負担金ほか	350	
	諸外国交流	1,083	
	国際交流コーナー管理運営	7,176	
		26,482	
観光総務費	職員人件費	233,108	
	戸隠地区山岳遭難防止対策協会交付金	3,200	
	観光管理費（事務的経費）	4,660	
		240,968	
観光振興費	善光寺表参道誘客対策	7,000	
	観光振興計画推進事業	39,900	
	観光まつり補助金	47,412	
	松代観光戦略関連補助金	8,000	
	松代歴史文化の発信・誘客	4,000	
	環境保全活動負担金	2,200	
	飯綱高原スキー場事業特別会計繰出金	61,394	
	鬼無里大岡観光施設事業特別会計繰出金	75,556	
	戸隠観光施設事業会計補助金	98,335	
	観光宣伝	4,711	
	観光宣伝事業負担金	2,270	
	広域観光推進	582	
	広域観光協議会負担金	3,059	
	新幹線延伸対策	4,143	
	観光情報センター運営	6,264	
	インバウンド推進事業	76,202	
	文化コンベンション施設管理運営	125,993	
	文化コンベンション施設整備	242,811	
	オリンピック記念アリーナ管理運営	214,087	
	オリンピック記念アリーナ施設整備	233,163	
観光コンベンションビューロー運営補助金	117,945		
観光・コンベンション事業助成金	140,317		
		1,515,344	
観光施設費	観光施設管理運営	31,262	
	観光施設協会・協議会負担金	185	
	観光施設維持修繕	6,410	
	トレッキングコース等整備運営	9,950	
	象山地下壕管理運営	7,951	
	象山地下壕施設改修	5,918	
	国民宿舎松代荘改修（平成30年度3月補正予算へ前倒し）	333,378千円）	5,766
	温湯地区温泉利用施設整備等PFI	189,455	
	飯綱高原施設管理運営	14,468	
	ハイランドホール飯綱等管理運営費	28,726	
	飯綱高原屋外施設改修	53,642	
	飯綱高原宿泊施設改修	5,443	

	豊野温泉りんごの湯管理運営	12,540
	戸隠観光施設管理運営	50
	森林学習館等施設管理運営	8,408
	大岡交流施設管理運営	6,083
	アルプス展望公園管理運営	436
	戸隠交流集会施設管理運営	40,631
	信州新町萩野施設管理運営	1,170
	信州犀川交流センター管理運営	4,773
	信州新町青少年旅行村管理運営	194
	信州新町不動温泉さざり荘管理運営	67,745
	中条やきもち家管理運営	18,776
	保科温泉管理運営	25,160
		545,142
一般会計	合計	2,327,936

(2) 飯綱高原スキー場事業特別会計

款名	事業名	当初予算額
スキー場管理費	スキー場管理運営	1,497
	スキー場管理運営委託	60,003
		61,500
予備費	予備費	200
		200
飯綱高原スキー場事業特別会計 合計		61,700

(3) 鬼無里大岡観光施設事業特別会計

款名	事業名	当初予算額
総務管理費	大岡観光施設総務費	683
		683
施設管理費	奥裾花観光施設管理費	18,382
	品沢高原観光施設管理費	966
	鬼無里ふるさとの館管理費	4,627
	鬼無里交流促進施設管理費	37,694
	聖山パノラマホテル管理費	14,933
	聖山オートキャンプ場管理費	573
	親水公園管理費	1,169
		78,344
施設整備費	鬼無里観光施設整備	400
	大岡観光施設整備	400
		800
利子	利子	73
		73
予備費	予備費	400
		400
鬼無里大岡観光施設事業特別会計 合計		80,300

(4) 戸隠観光施設事業会計

	当初予算額
戸隠観光施設管理事業	305,100

4 観光の現状

本市の観光入込客数は、善光寺御開帳の年を除きおおよそ1,000万人前後を横ばいで推移してきたが、「善光寺一点通過型観光」と呼ばれるように、善光寺での短時間の参拝後にそのまま別の温泉地等に移動してしまうといった旅行形態が多く、宿泊を伴った滞在が伸びず、経済効果にも結びつきにくいという弱点を抱えている。

平成27年3月に金沢まで延伸された北陸新幹線は、平成34(2022)年度までに敦賀(福井県)延伸が決定され、北陸方面及び関西方面からの新たなマーケット拡大による効果が今後も期待されることから、首都圏からの観光客の通過点としないようにすることと、いかにして北陸や関西方面からの誘客を図るかが課題である。

人口減少時代に入り、観光入込客数だけではなく、いかにして観光消費額を増加させるか、すなわち滞在型観光の推進とリピーター、いわゆる「ながのファン」の獲得が強く求められている。

これら課題を解決するため、平成29年度にスタートした「長野市観光振興計画」では、「ながのファン」を増やすことで本市経済と地域コミュニティの活性化を目指し、地域資源の磨き上げと市内周遊を促す取組みを一体的に継続して実施することとし、より具体的な成果を生み出すため、重点的に磨き上げを行う地域を設定し、各地域の観光関連事業者の連携を促すとともに、共通の目的や明確な目標、役割分担などの設定による積極的な観光誘客事業を推進することで、本市の観光産業の発展を目指している。

さらに、政府では「明日の日本を支える観光ビジョン」を策定し、観光先進国の実現に向け、2020年までに訪日外国人旅行者数4,000万人、地方部での外国人延べ宿泊者数7,000万人泊という目標を掲げ、政府一丸、官民一体となって取り組んでいくこととしている。このような中、平成30年度から、善光寺表参道イルミネーションに取り組んでいる。この事業により、急成長するインバウンド需要を取り込み、多様な交流機会を提供することにより、新たな交流人口の創出及び地域経済の活性化を図る。さらに、学生や若者、地域住民の参画を促し、本市への誇りや愛着を育み、定住人口の減少に歯止めをかけることを目的としている。また、併せてWi-Fi接続環境整備等の受入環境整備や効果的な情報発信の強化、金沢市や松本市との広域連携事業による広域周遊ルートの提案などにも取り組んでいる。

そして、この施策の拠点となる観光施設の運営では、民間事業者が持つ経営ノウハウを積極的に活用し、経費の節減を図りながら質の高いサービスを提供すべく、41の施設で指定管理者制度を導入している。

さらに、観光施設間での情報共有と連携を進めながら効果的・効率的な施設運営を推進し、地域の活性化に繋げている。

□ 観光地利用者実績

1 平成30年度 観光地別利用者実績数

(単位：人、千円)

観光地名	観光客数	県内・県外別		日帰り・宿泊別		観光消費額
		県内	県外	日帰り客	延宿泊客	
善光寺	6,354,000	3,133,800	3,220,200	4,241,800	2,112,200	30,373,754
飯綱高原	1,231,300	885,200	346,100	965,300	266,000	4,518,137
松代	591,800	146,100	445,700	460,000	131,800	2,742,895
川中島	288,700	77,400	211,300	288,700	0	441,711
篠ノ井	280,100	224,000	56,100	280,100	0	336,120
戸隠高原	1,578,000	837,200	740,800	1,250,400	327,600	8,872,398
鬼無里	75,200	11,600	63,600	69,600	5,600	258,932
聖山高原	36,500	21,900	14,600	27,100	9,400	109,995
豊野	95,800	86,300	9,500	95,800	0	133,912
信州新町	149,500	104,900	44,600	144,700	4,800	421,352
中条	42,300	29,600	12,700	34,500	7,800	106,377
合計	10,723,200	5,558,000	5,165,200	7,858,000	2,865,200	48,315,583

2 平成30年度 観光地月別利用者実績数

(単位：人)

月	観光地別利用者数						
	総計	善光寺	飯綱高原	松代	象山地下壕 (松代の内数)	川中島	篠ノ井
4月	1,166,200	826,400	60,700	71,400	4,100	52,900	35,000
5月	1,296,400	648,200	361,700	62,000	9,019	32,200	50,000
6月	698,000	328,000	117,400	33,900	5,144	13,800	17,100
7月	619,300	372,400	71,300	35,700	6,164	15,400	11,000
8月	1,480,300	767,000	371,100	54,400	6,131	27,900	38,900
9月	850,600	402,100	129,000	37,900	5,419	53,800	28,800
10月	1,175,000	441,300	43,200	174,800	6,734	39,600	32,500
11月	1,139,200	743,400	38,700	43,300	6,465	11,300	27,100
12月	557,800	470,200	7,400	21,500	1,298	2,600	5,800
1月	662,100	535,200	14,500	18,000	874	1,600	5,800
2月	686,900	552,600	15,000	14,600	1,437	7,000	7,200
3月	391,400	267,200	1,300	24,300	3,081	30,600	20,900
計	10,723,200	6,354,000	1,231,300	591,800	55,866	288,700	280,100

月	観光地別利用者数					
	戸隠高原	鬼無里	聖山高原	豊野	信州新町	中条
4月	90,000	6,000	3,000	6,300	10,700	3,800
5月	93,300	16,000	4,500	10,100	14,000	4,400
6月	158,900	5,500	4,000	4,800	11,300	3,300
7月	81,300	5,600	5,200	7,400	10,400	3,600
8月	157,900	9,300	3,500	8,900	36,100	5,300
9月	164,300	5,400	4,300	9,400	11,800	3,800
10月	404,600	11,400	3,000	7,900	12,100	4,600
11月	241,500	6,300	2,500	9,400	11,700	4,000
12月	24,300	3,500	2,000	9,300	8,300	2,900
1月	66,600	1,800	1,300	8,600	6,700	2,000
2月	71,500	1,900	1,300	6,100	7,400	2,300
3月	23,800	2,500	1,900	7,600	9,000	2,300
計	1,578,000	75,200	36,500	95,800	149,500	42,300

注1 平成24年から「観光地点の名称変更と削除」並びに「算出基準の変更」を行っている。

3 観光地利用者状況の推移

(単位：人)

年度 (平成)	総数	観光地別利用者数						
		善光寺	飯綱高原	松代	象山地下壕 (内数)	川中島	篠ノ井	エムウェーブ
16	10,257,800	6,356,300	840,700	810,900	121,156	282,100	321,000	422,700
17	9,624,500	5,940,600	764,400	622,900	122,084	138,100	371,000	490,300
18	9,918,800	6,116,000	720,400	624,300	120,896	196,600	357,300	422,400
19	11,886,700	6,550,600	713,000	702,800	135,735	1,644,500	300,900	447,400
20	10,282,900	6,599,300	822,500	539,400	102,802	179,300	283,100	377,300
*21	15,468,400	11,568,600	797,200	601,800	107,868	239,200	348,100	413,800
22	10,049,800	6,061,300	844,000	606,300	102,691	196,900	323,800	381,000
23	10,034,700	6,123,700	805,800	542,300	99,656	279,200	353,100	290,100
24	10,071,600	6,402,400	835,000	518,400	105,083	301,600	351,600	—
25	10,075,100	6,334,900	977,300	528,200	97,488	246,400	362,600	—
26	9,860,100	6,255,100	896,500	499,000	65,885	255,800	318,100	—
*27	17,008,400	12,288,800	1,200,200	776,000	86,356	320,300	359,900	—
28	11,090,300	6,419,100	1,040,500	1,031,000	83,296	298,100	308,800	—
29	11,008,200	6,652,600	1,214,400	659,000	62,344	352,900	257,900	—
30	10,723,200	6,354,000	1,231,300	591,800	55,866	288,700	280,100	—

年度 (平成)	観光地別利用者数					
	戸隠高原	鬼無里	聖山高原	豊野	信州新町	中条
16	989,500	107,100	35,500	—	77,200	14,800
17	1,017,700	106,100	23,600	45,000	87,200	17,600
18	1,035,000	129,000	28,700	158,800	113,800	16,500
19	1,085,900	152,000	33,600	142,900	96,100	17,000
20	1,074,400	127,200	33,100	138,600	89,800	18,900
*21	1,069,100	143,300	42,100	135,800	91,800	17,600
22	1,216,000	130,900	43,000	121,200	109,700	15,700
23	1,226,200	123,300	39,500	108,100	125,300	18,100
24	1,202,000	108,800	41,200	99,500	167,500	43,600
25	1,163,200	108,200	39,000	106,500	160,500	48,300
26	1,197,100	79,100	38,700	109,300	161,000	50,400
*27	1,613,000	99,800	39,600	102,400	157,900	50,500
28	1,587,000	62,300	36,200	102,500	157,000	47,800
29	1,496,100	65,500	38,500	100,100	154,800	43,400
30	1,578,000	75,200	36,500	95,800	149,500	42,300

注1 「年度」欄の *印 は善光寺御開帳の開催年

注2 平成24年から「観光地点の名称変更と削除」並びに「算出基準の変更」を行っている。

□ コンベンション開催状況

1 年度統計

開催 年度	誘致コンベンション		支援コンベンション		総数	
	件数	参加者数	件数	参加者数	件数	参加者数
H23年度	39	28,584人	128	60,554人	167	89,138人
H24年度	38	43,110人	111	65,021人	149	108,131人
H25年度	18	18,471人	129	82,812人	147	101,283人
H26年度	10	12,358人	120	77,976人	130	90,334人
H27年度	12	22,269人	149	93,268人	161	115,537人
H28年度	8	4,324人	142	106,835人	150	111,159人
H29年度	8	5,983人	148	100,530人	156	106,513人
H30年度	26	16,698人	110	97,004人	136	113,702人

注：誘致コンベンション数は、会場確保等大会決定前より誘致に関わったものとする。

資料：(公財)ながの観光コンベンションビューロー

2 平成 31 年度開催予定の主な（1,000 人以上）コンベンション

(H31.4.1 現在)

開催期間	大会名等	主会場	人数 (人)
4/21	第 21 回長野マラソン	長野運動公園～長野オリンピックスタジアム	14,000
5/18～19	第 16 回松代藩文武学校旗争奪全国中学校選抜剣道大会 第 13 回松代藩文武学校杯争奪小学生選抜剣道大会	ホワイトリングほか	2,000
5/30～31	2019 JAIFA 年次大会 in 長野	ビッグハット	6,500
6/1～2	モントレイル戸隠マウンテントレイル	戸隠スキー場周辺遊歩道ほか	1,150
6/23～25	第 39 回東海北信越美容研修会 長野大会	ホクト文化ホール	1,000
7/4～5	第 48 回消防救助技術関東地区指導会	長野県消防学校	3,300
7/4～5	2019 年度北信越地区高等学校 PTA 連合会研究大会 長野大会	ホクト文化ホール	1,500
8/3～4	全国障害者問題研究会第 53 回全国大会 in 長野 2019	ホクト文化ホール	2,000
8/5～9	東日本医科学生総合体育大会バスケットボール競技	ホワイトリング	1,300
8/29～30	全国都市監査委員会 総会・研修会	ホクト文化ホール	2,000
9/7～8	第 74 回東海吹奏楽コンクール大学、職場、一般の部	ホクト文化ホール	1,200
9/19～20	日本看護協会 第 50 回ヘルスプロモーション学術大会	ホクト文化ホール	1,200
10/11～12	第 14 回全日本民医連学術・運動交流集会	ホクト文化ホール	1,200

資料：(公財) ながの観光コンベンションビューロー

□ 市内の主な観光資源

区分	観光資源	区分	観光資源	区分	観光資源	
善光寺 及び その周辺	善光寺 苧萱山西光寺 往生寺 雲上殿 城山公園 城山動物園 信濃美術館・東山魁夷館 (休館中) 少年科学センター 善光寺七福神 表参道まちかどミニ博物館 ちよっ蔵おいらい館 ぱていお大門 水野美術館	松代	松代城跡 象山記念館・高義亭 清水寺 西楽寺 梅翁院 長国寺 真田宝物館 真田邸 旧松代藩文武学校 旧横田家住宅 旧前島家住宅 旧樋口家住宅 山寺常山邸 寺町商家(旧金箱邸) 大英寺 旧白井家表門 象山地下壕 大室古墳群 サンセットポイント (妻女山・千曲川右岸) 松代温泉 童謡歌碑 旧松代藩鐘楼 まち歩きセンター	大岡	アルプス展望公園 聖山パノラマホテル 聖山パノラマオートキャンプ場 聖山パノラマレックゴルフ場 芦ノ尻道祖神 大岡温泉 樋知大神社(お種池湧水) 道の駅長野市大岡特産センター 日本の棚田百選 (根越沖・原田沖・慶師沖)	
	篠ノ井・ 茶臼山		茶臼山自然植物園・恐竜公園 茶臼山動物園 中尾山温泉 驥山館 長谷寺		信州新町	久米路峡 さぎり荘 ふれあい公園 信州新町美術館 有島生馬記念館 信州新町化石博物館 道の駅信州新町 ろうかく湖 ろうかく梅園 屋形船 信州犀川交流センター 萩野森の家 不動滝 牧之島城跡 「かあさんの歌」の歌碑 柳久保池 ミュゼ蔵 ジンギスカン 日本の棚田百選(塩本)
			若穂	清水寺 北野美術館 保科温泉 サンセットポイント(千曲川右岸) 温湯温泉「湯〜ばれあ」 蓮台寺		戸隠連峰 鏡池 戸隠神社 (奥社、九頭龍社、宝光社、 火之御子社、中社) 戸隠神社宝物館 戸隠森林植物園 八十二 森のまなびや (森林学習館) 戸隠スキー場 戸隠キャンプ場 戸隠牧場 自然観察動物園 いこいのいで湯 「森林囃子」 戸隠地質化石館 戸隠そば博物館 「とんくるりん」 戸隠民舞伝習施設 荒倉山(紅葉の岩屋) 北野美術館 戸隠館
飯綱高原	飯縄山 大座法師池 大谷地湿原 信濃路自然歩道 飯綱高原スキー場 飯綱高原キャンプ場 小天狗の森 飯綱高原運動広場 神代桜 逆谷地湿原 一の鳥居苑地 フォレストアドベンチャー・長野	戸隠	奥裾花自然園 奥裾花キャンプ場 奥裾花溪谷(紅葉ポイント) 白髭神社 白髭の社のホテルと花菖蒲 奥裾花温泉 「鬼無里の湯」 そば処鬼無里・ 農林産物直売所	オリンピック 施設	エムウェーブ ビッグハット アクアウイング ホワイトリング 南長野運動公園	
豊野 (アップルライン)	つつじ山公園 りんご狩り体験 豊野温泉「りんごの湯」 酒造見学(大信州豊野蔵) 丹霞郷 りんご・ぶどう	鬼無里	川中島古戦場史跡公園 市立博物館 信玄・謙信一騎討像 典厩寺			
川中島 古戦場						

□ 平成31年度 開催予定の市内の主なまつり・イベント

(H31.4.1 現在)

	まつり・イベント	場 所
4月	東条あんずまつり (5日～14日)	東条菅間あんず畑 (松代)
	善光寺びんずる市 (4月～11月 ※毎月第2土曜)	善光寺境内
	松代春まつり (13日～14日) / 信州・松代ウォーキング (13日～14日)	松代町内
	戸隠キャンプ場/飯綱高原キャンプ場開き (27日～)	戸隠キャンプ場/飯綱高原キャンプ場
	奥裾花自然園開園・奥裾花自然園安全祈願祭 (29日)	奥裾花自然園 (鬼無里)
5月	ながの軽トラ市in 篠ノ井 (5月～11月 ※7月を除く毎月第4日曜)	篠ノ井駅前通り
	虫倉山開山祭・となりの村の道めぐり (3日)	丸山公園ほか (中条)
	鬼無里神社春まつり (3日)	鬼無里神社
	ながの花フェスタ 善光寺花回廊 2019 (3日～5日)	長野駅～善光寺
	NAGANO善光寺よさこい (4日)	善光寺表参道
	茶臼山フェスティバル (11日)	茶臼山恐竜公園 (篠ノ井)
	豊野つつじ山まつり/つつじ山ウォーキング (12日)	川谷つつじ山公園及び豊野地区内
	水芭蕉と新緑のブナ原生林ウォーク (12日)	奥裾花自然園
6月	戸隠古道大ウォーク (8日～9日)	善光寺～戸隠神社一の鳥居
	飯綱高原自由市場 (16日、7月21日、9月15日)	大座法師池
7月	戸隠旬ウォーク (7月～10月、2月～3月)	戸隠周辺
	善光寺表参道夏祭り (7日)	中央通り周辺
	ながの祇園祭 御祭礼屋台巡行 (14日 ※13日宵山)	中心市街地
	中条でカブトムシをとろう (15日)	道の駅中条裏山 (中条)
	長野七夕まつり (20日～8月7日)	権堂アーケード通り一帯
	吉田ふるさと夏まつり (27日～28日)	吉田地区
	ミセス・ウエストン祭 (7月下旬)	戸隠キャンプ場
	若穂ふれあい踊り (27日)	湯島天満宮周辺
	篠ノ井合戦まつり (27日)	篠ノ井駅前通り周辺
	大豆島甚句まつり (27日)	大豆島公園
8月	長野びんずる (3日) ※2日前夜祭	中心市街地一帯
	豊野ヨイショコまつり、サマーフェスティバル、煙火大会 (4日)	豊野駅周辺
	飯縄火まつり (10日)	大座法師池周辺 (飯綱高原)
	真田邸ライトアップ「幻奏」 (10日～15日)	真田邸 (新御殿)
	ひじり三千石祭 (14日)	大岡親水公園周辺
	鬼無里ふるさと夏まつり (14日)	鬼無里運動場周辺
	善光寺お盆縁日 (盆踊会) (14日～15日)	善光寺
	信州新町納涼大会 (15日)	ろうかく湖畔 (信州新町)
	戸隠地藏盆篋踊り (23日)	戸隠宝光社そばの里2番館
	秋葉神社秋祭り (28日 ※27日宵まつり)	権堂秋葉神社
9月	ながの大道芸フェスティバル (7日)	長野駅～善光寺
	信州戸隠トレイルランレース (28日～29日)	戸隠～飯綱高原

	まつり・イベント	場 所
10月	善光寺表参道秋祭り（6日）（※予定）	中央通り周辺
	川中島古戦場まつり（花火大会）（12日）	八幡原史跡公園
	松代藩真田十万石まつり（12日～13日）	松代城跡ほか町内
	秋の砂鉢山登山（13日）（※予定）	松巖寺（鬼無里）
	第19回鬼女もみじ祭り（20日）	松巖寺（鬼無里）
	戸隠鬼女紅葉まつり（27日）	荒倉キャンプ場（戸隠）
	ひじり三千石収穫祭（27日）	大岡支所前ほか
	戸隠そば祭り（31日～11月下旬 ※31日 戸隠蕎麦献納祭、30日 前夜祭）	戸隠地区内
	南長野フェスティバル（10月下旬～12月上旬）	南長野運動公園
11月	篠ノ井まつり恵比寿講（2日～3日）	篠ノ井駅前通り
	長野デザインウィーク ～松代プロジェクト～（2日～4日）	松代地区
	ワールドフェスタ IN 松代 2019（3日）	松代小学校
	信州むしくらまつり（3日）	中条地区内
	豊野りんご狩りウォーキング（9日）※予定	豊野地区指定農家ほか
	えびす祭り（9日～10日）※予定	祝神社境内（松代）
	長野えびす講煙火大会（23日）	犀川第二緑地
	食の合戦inながの（23日～24日）	南長野運動公園
	長野デザインウィーク ～表参道のイルミネーション装飾～（23日～2月上旬）	善光寺表参道
	12月	戸隠雪乞い祭（1日）
長野デザインウィーク ～善光寺のイルミネーション装飾～（14日～25日）		善光寺
戸隠スキー場/飯綱高原スキー場 スキー場開き（中旬）		戸隠スキー場/飯綱高原スキー場
1月	びんずる廻し（6日）	善光寺
	大岡芦ノ尻道祖神祭り（7日）	大岡
	戸隠どんど焼き祭り（18日）	戸隠スキー場中社ゲレンデ
2月	善光寺節分会・秋葉神社追儺祭（3日）	善光寺・秋葉神社
	長野灯明まつり（2月予定）	善光寺～表参道一带
	氷の彫刻展（22日～23日）	エムウェーブ
3月	松代でひなまつり（1日～4月3日）※予定	松代町内
	THE ベ～そ（7日）	戸隠神社中社広場前
	桐原わら駒（8日）	桐原牧神社
	ろうかく梅園花まつり（3月下旬～4月上旬）	竹房ろうかく梅園（信州新町）

5 観光振興事業

□観光客誘致事業

1 観光推進計画推進事業(平成29年度スタート)

(1) 計画の目標値 (平成33年度)

- ア 観光による地域への経済波及額：10%増1,381億円
- イ 市内観光地の認知度：戸隠10%増 90% 松代30%増 80%
- ウ 観光入込客数：5%増 全市17,900千人 善光寺12,903千人 戸隠1,694千人
松代815千人
- エ 市内宿泊者数：総宿泊者数10%増1,763千人 外国人宿泊者数20%増71,000人
- オ コンベンション等参加者数：5%増120,000人
- カ 一人あたり観光消費：10%増 観光客全体14,300円 宿泊客23,400円 日帰り客
8,400円
- キ 満足度：「とても満足」10%増 総合57% 善光寺53% 戸隠65% 松代53%
- ク リピート率：10%増 66%

(2) 計画の目的

人口減少や余暇活動の多様化により、全国的に日本人観光客数はやや減少傾向にある。そのような中、何度も訪れてくれるリピーターを獲得することは、大変重要であるため、本計画では、リピーター、すなわち「ながのファン」を増やすことで、本市経済と、地域コミュニティの活性化を目指す。

(3) 計画の体系

本計画の構成は、「基本戦略」としての政策体系と「重点戦略」としてのアクションプランの二本柱で構成する。

政策体系は、5年間で実施する観光振興に係る基本的な事業を目的別に取りまとめたもので、市、ながの観光コンベンションビューローが中心となり、関係団体等と連携して事業を実施する。

アクションプランは、集客力の大きい「長野市ならではの」観光コンテンツを開発するために、多方面の関係者が協力し、一体となって取り組むプロジェクトで、観光関連事業者や地域が主体となって、詳細を設計し、事業を実施する。

2 善光寺表参道誘客対策

地元の善光寺と門前町に関わる者が協力して、善光寺参拝・門前まち歩きガイド、体験プログラム、観光交流情報の発信事業などの歴史・文化・生活などを広く伝える活動を行い、「門前町ながの」の活性化を実現することを目的に「長野市善光寺表参道ガイド協会」を平成24年6月21日に設立し、活動を行ってきた。

ガイド活動を活性化し、善光寺とその門前町をはじめとする長野市内の観光振興及び地域振興を図り「観光都市ながの」の活性化を実現するとともに、その活動を長野市全域に広げていく礎になることを目的にしている。なお、「長野市善光寺表参道ガイド協会」は、平成28年度組織改正を行い、「長野市ガイド協会」に名称を変更し、会員の自主的な運営による一歩を踏み出した。

【「長野市ガイド協会」の概要】

(1) 設 立

平成 24 年 6 月 21 日

(2) 登録ガイド数

100 名（平成 31 年 3 月末現在）

(3) 事 務 局

事務局長及び事務局スタッフの計 4 名

(4) 経 緯

構成団体から推薦を受けたガイド経験者 10 名でワーキンググループを設立し、平成 24 年から平成 27 年 2 月までに計 52 回の開催で活動方針や組織体制、活動内容（コース及びシナリオの作成、イベントの開催等）を検討・確認を行った。ボランティアガイドについては、「NAGANO 検定」（主催：長野商工会議所）の合格者の中から募集を行うこととし、平成 26 年 2 月に実施された第 1 回「NAGANO 検定」合格者から 164 名の応募があった。平成 26 年 4 月から研修会を開催し、ガイドとしてのスキルを高め、観光客を案内している。なお、平成 26 年 12 月の第 2 回検定から平成 30 年 11 月の第 6 回検定まで毎回多くの応募があり平成 31 年 3 月末現在で、100 名のガイド登録がある。

会員による運営を行うための準備を進め、平成 28 年 5 月 11 日に「長野市善光寺表参道ガイド協会」から組織改正を行い、ガイド自らが会の運営を行う組織「長野市ガイド協会」を立ち上げ現在に至っている。

3 市内の観光振興団体

各地域の観光振興団体とながの観光コンベンションビューローが連携して、観光客誘致事業を実施している。

名 称	住 所	電話番号
(公財) ながの観光コンベンションビューロー	長野市新田町1485-1 長野市もんぜんぶら座4階	223-6050
(一社) 飯綱高原観光協会	長野市上ヶ屋2471-84	239-3185
(一社) 戸隠観光協会	長野市戸隠3517	254-2888
鬼無里観光振興会	長野市鬼無里日影2750-1（鬼無里支所内）	256-3188
信州松代観光協会	長野市松代町松代4-1	278-3366
篠ノ井地区住民自治協議会	長野市篠ノ井御幣川 281-1（篠ノ井支所内）	285-0228
信州新町観光協会	長野市信州新町新町1000-1（信州新町支所内）	262-2245

4 観光まつり支援事業

市内各地域で開催される観光まつりに補助金を交付し、観光資源としての宣伝及び魅力の向上、観光客の誘致、伝統文化の継承、観光客に対するおもてなしの心の醸成及び意識の向上並びに地域の活性化を図っている。

5 善光寺表参道イルミネーション事業

大学進学時に若者が県外に流出する割合が高い長野市において、定住人口の減少に歯止めをかけ、交流人口を増加させることが大きな課題となっている。そこで、長野市の魅力を一層高めること、そしてより多くの訪日外国人を含む観光客に來訪いただくこと等を目的に平成30年度、善光寺及び表参道でのイルミネーション装飾等を実施した。

この事業の開催により、急成長するインバウンド需要を取り込み、多様な交流機会を提供し、新たな交流人口の創出を図る。更に、学生や若者、地域住民の参画を促し、長野市への誇りや愛着を育み、定住人口の減少に歯止めをかける。また、長野市の魅力を広く発信し、市民等が積極的に参画して、継続的に実施できる事業に育てることで地域の活性化を図るとともに、将来のまちづくりの担い手を育成する場としても機能することを目指すものである。

なお本年度は、前年度に引き続き善光寺及び表参道でのイルミネーション装飾等に加え、松代においても城下町の景色や自然、歴史・文化を体験できるプログラムを実施する予定である。

(1) 開催期間

平成31年度

松代 11月2日(土)～4日(月・祝)

表参道 11月23日(土・祝)～2月上旬 各日17:00から22:00

善光寺 12月14日(土)～25日(水) 各日17:00から20:00

平成30年度

表参道 11月24日(土)～12月25日(火) 各日17:00～20:00

善光寺 12月15日(土)～25日(火) 各日17:00～20:00(18日は、除く。)

(2) 実施内容

ア 善光寺のイルミネーション装飾等

イ 中央通り(表参道)並木のイルミネーション

ウ 松代プロジェクト

エ ワークショップの開催

オ 拠点の整備

カ NAGANO_GIBIERの発展と食メニューの開発

キ 音楽イベントの開催

ク 広告・宣伝



□ 観光宣伝

1 観光キャンペーン事業

(平成30年度実績)

区 分	実施場所	実施時期	主催団体等
静岡まつり	静岡市	H29年3月31日 ～4月1日	集客プロモーションパートナー都市
高田城百万人観桜会	上越市	4月15日	集客プロモーションパートナー都市
ふくい春まつり	福井市	4月14日	集客プロモーションパートナー都市
世界温泉地サミット	大分県 別府市	5月26日、27日	世界温泉地サミット実行委員会
金沢百万石まつり	金沢市	6月2～3日	集客プロモーションパートナー都市
長野市観光キャンペーン in 横浜新都心プラザ	横浜市	6月7～8日	長野市総合観光宣伝キャラバン
長野市観光キャンペーン	軽井沢市	6月30日～7月1日	長野市の観光と物産展実行委員会
信州観光PRキャラバン2018	大阪市/ 豊中市	8月1～2日	松本市・上田市・観光振興課
富山まつり「星空」バザール	富山市	8月4～5日	集客プロモーションパートナー都市
謙信公祭	上越市	8月25～26日	集客プロモーションパートナー都市
東京ドーム 巨人戦 観光PR	東京都 文京区	8月26日	(公財)ながの観光コンベンションビューロー
ながでん沿線観光フェスタ	須坂市	9月23日	長野電鉄長野線沿線活性化協議会
おいでよ信州キャンペーン	金沢市	9月27～29日	観光振興課(連携中枢都市合同)
銀座 NAGANO 発! スーパープレゼンテーション	東京都 中央区	10月16日	銀座 NAGANO・観光振興課
長野県・新潟県合同PR	大阪市	1月12日～13日	長野県・新潟県
旅まつり名古屋2019	愛知県 名古屋市	3月16～17日	長野市総合観光宣伝キャラバン

2 観光パンフレット

区 分	提 供 場 所	備 考
観光パンフレット 「長野市」	市観光情報センター(JR長野駅東西自由通路内) 県観光案内所(東京、名古屋、大阪) 日本観光振興協会・日本政府観光局の案内所 東京都庁(全国観光PRコーナー) その他	総合パンフレット A4冊子 (平成30年度 10万部作成)

3 インターネット

ようこそ長野へ（観光振興課サブサイト）

事 項	説	明
掲載開始時期	平成 24 年 1 月 長野市ホームページリニューアルにより、課のホームページの他にサブサイト「ようこそ長野へ」の新設。平成 28 年 12 月に長野市ホームページリニューアルに伴い、レイアウトを変更。	
掲 載 内 容	観光情報ページとして、観光情報や特産品、モデルコースなどの情報を掲載。観光情報は主な内容のひとつであるため、キャンペーン情報やイベント情報、観光施設情報等を掲載している（*）。 （*）観光案内に関する情報は、基本的にリンク先の（公財）ながの観光コンベンションビューローのホームページ（ https://www.nagano-cvb.or.jp ）に一元化している。	

4 長野市観光情報センター

(1) 施設のあらまし

事 項	説	明
所 在 地	長野市大字栗田字北河原 1038 の 4（JR 長野駅東西自由通路）	
面 積	166.18 ㎡（平成 27 年 2 月増床 111.0 ㎡→166.18 ㎡）	
取 得 価 格	140,312 千円	
再整備費用	124,543 千円（平成 27 年 2 月）	
設 置 者	長 野 市	
運 営	（公財）ながの観光コンベンションビューロー・北信濃観光連盟	
開 設 時 期	平成 8 年 6 月 22 日（長野駅改築に伴い移転）	
休 館 日	年中無休	
開 館 時 間	9：00～19：00（4月～10月）、9：00～18：00（11月～3月） ※年末年始時間変更あり	
情報案内状況	案内エリアは、東北中信エリア。なお、これらの区域以外の情報については、可能な範囲で案内。	
対 応 言 語	日本語及び英語 ※JNTO 認定外国人案内所（カテゴリー 2）	
設置機器等	インターネット検索用パソコン、140 インチ LED ビジョン（デジタルサイネージ）、55 インチ液晶テレビ、外貨両替機	

(2) 利用状況

（単位：人）

年 度	平成 26 年度	平成 27 年度	平成 28 年度	平成 29 年度	平成 30 年度
利用者数	163,737	235,363	176,938	145,211	150,170
外国人	22,626	27,500	28,657	32,269	34,155

資料：（公財）ながの観光コンベンションビューロー

5 長野市松代観光案内所

(1) 施設のあらまし

事 項	説 明
所 在 地	長野市松代町松代 4-1 (真田宝物館北隣)
面 積	18.9 m ²
設 置 者 / 運 営	(公財)ながの観光コンベンションビューロー
開 設 時 期	平成 19 年 3 月 15 日
休 館 日	12 月 30 日・31 日
開 館 時 間	9:00~17:00 ※1月1日~3日は10:00~15:00
情報案内状況	松代エリア及び長野市全域と北信濃観光連盟加盟市町村に関する観光関連情報 なお、これらの区域以外の情報については、可能な範囲で案内。
対 応 言 語	日本語及び英語

(2) 利用状況

(単位：人)

年 度	平成 26 年度	平成 27 年度	平成 28 年度	平成 29 年度	平成 30 年度
利用 者 数	38,517	41,008	41,998	21,419	16,382
外国人	170	150	111	147	173

資料：(公財)ながの観光コンベンションビューロー

6 長野市公衆無線 LAN (Nagano_City_Free_Wi-Fi)

事 項	説 明
利用 エ リ ア	JR 長野駅善光寺口駅前広場 JR 長野駅東口駅前広場 戸隠神社奥社入口広場 バス停「松代駅」周辺 JR 長野駅東西自由通路 (2階) ばていお大門 楽茶れんが館 長野市役所 桜スクエア エムウェーブ
利用 条 件 等	1. SSID は「Nagano_City_Free_Wi-Fi」 2. ご利用にはメールアドレスの登録が必要です。 3. 利用時間は1回につき30分までとなります。(何回で利用可) 4. スマートフォンなど Web ブラウザを搭載した Wi-Fi 対応機器が必要です。機種によりご利用できない場合があります。

広域観光推進事業

1 関連団体

(単位：円)

団体名	構成	負担額
しなの鉄道沿線観光協議会	しなの鉄道沿線の市町村(観光協会を含む)、農業協同組合(県中央会を含む)、商工会議所、県商工会連合会(関係支部を含む)及びしなの鉄道	283,000
北信濃観光連盟	北信地域の13市町村及び新潟県妙高市、地域内公共交通事業社2社(長野電鉄、アルピコ交通)	—
上信越ふるさと街道協議会	群馬県、長野県及び新潟県内の関係市町村、市町村観光協会及び商工会議所(商工会を含む)	10,000
長野県国際観光推進協議会	長野県内の市町村(同協議会が上信越国際観光テーマ地区推進協議会へ加盟している)	100,000
上信越国際観光テーマ地区推進協議会	(群馬県、新潟県、長野県及び各県内の市町村)	—
信越高原連絡協議会	長野市、妙高市、信濃町、飯綱町(市町村観光協会を含む)	1,450,000
北陸新幹線停車駅都市観光推進会議	金沢市、高岡市、富山市、黒部市、糸魚川市、上越市、飯山市、上田市、佐久市、高崎市、小松市、加賀市、長野市	400,000
オリンピック白馬ルート地域振興協議会	大町市、小川村、長野市	240,000
妙高戸隠連山国立公園連絡協議会	有識者、エコツーリズム関係者、地域振興関係者、博物館関係者、山岳関係者、観光協会、糸魚川市、妙高市、長野市、信濃町、飯綱町、小谷村、新潟県、長野県、林野庁、環境省	155,000
関東観光広域連携事業推進協議会	(全域) 福島県、茨城県、栃木県、群馬県、長野県、新潟県 (一部) 千葉県、埼玉県、東京都、神奈川県、山梨県	100,000
長野電鉄長野線沿線活性化協議会 観光部会	長野電鉄(株)、長野県、須坂市、中野市、小布施町、山ノ内町、高山村、長野市	—

※1 北信濃観光連盟には、(公財)ながの観光コンベンションビューローが加盟

※2 負担金の額は、平成31年度予算額

□ 特定テーマによる広域観光推進、都市交流

1 テーマ別都市交流

特定テーマ等	交流都市	備考
「カチューシャの唄」 知音都市交流 (松代 松井須磨子)	中野市 (中山晋平) 糸魚川市 (相馬御風) 浜田市 (島村抱月)	「カチューシャの唄」を縁に、関係する4人の生誕地である4市が市民団体を中心にして交流
真田街道推進機構 (松代)	上田市、沼田市、嬬恋村、長野原町、草津町、東吾妻町、中之条町、みなかみ町、高山村、片品村、川場村、昭和村	平成22年4月に、真田氏にゆかりのある上田市と群馬県内の11市町村が、真田ブランドを核とした広域的な観光宣伝と誘客を行ない、地域活性化を図る目的で発足
日本忍者協議会 (戸隠)	神奈川県、小田原市、長野県、上田市、愛知県、三重県、伊賀市、名張市、滋賀県、甲賀市、和歌山市、佐賀県、嬉野市、東吾妻町ほか	平成27年10月に設立。 忍者による観光振興、文化振興、地域経済の活性化を図ることを目的としている。

2 集客プロモーションパートナー都市協定

パートナー都市双方の観光広報活動を活性化させ、市民の往来及び交流を促進し、都市間交流人口の拡大と地域経済活性化を図ることを目的とし、パートナー都市の市民に対し積極的に観光情報を提供するため、高い告知効果が期待される市庁舎をはじめとする市有施設への観光・イベントポスター等の掲出、市民に身近で信頼性の高い市発行の広報紙への観光・イベント情報の掲載及び観光ホームページの相互リンクを行っている。

また、首都圏への共同戦略的なプロモーション事業の展開もある。

協定年度	パートナー都市	備考
平成 17 年度	新潟県上越市 (H17. 10. 14 締結) (H19. 09. 01 甲府市との三者協定に変更)	海と山をテーマにした市民交流 「川中島の戦い」をテーマ
平成 18 年度	石川県金沢市 (H19. 02. 15 締結)	北陸新幹線開通に向けた交流人口の拡大
平成 19 年度	山梨県甲府市 (H19. 09. 01 締結)	「川中島の戦い」をテーマにした市民交流
平成 22 年度	静岡県静岡市 (H22. 07. 01 締結) ※上越市・甲府市との四者協定に変更	中部横断自動車道の開通に向けた交流人口の拡大
平成 24 年度	富山県富山市 (H24. 10. 02 締結)	北陸新幹線開通に向けた交流人口の拡大
平成 25 年度	福井県福井市 (H25. 08. 09 締結)	北陸新幹線開通に向けた交流人口の拡大

3 姉妹都市

(1) 都市名

クリアウォーター市（アメリカ合衆国フロリダ州）

(2) 提携年月日

昭和34年（1959年）3月14日

(3) 提携経過

昭和31年10月、当時長野市長であった倉島至氏は米国務省の文化交流計画による招待を受け渡米し、10月4日から1週間クリアウォーター市に滞在した。

当時のクリアウォーター市長ハーバード・M・ブラウン氏の歓迎を受け、市内各所を視察し、親善を深めて帰国した。

その後、名古屋アメリカ文化センター館長スチュアート・J・ボーハセック氏の仲介の功があり、昭和33年4月27日、クリアウォーター市に対して姉妹都市提携の正式提案を行った。

昭和34年1月19日、クリアウォーター市議会は、先に本市が提案した姉妹都市の提携について議決し、3月14日に長野市議会は、「姉妹市の提携をする件」について議決を行い、本市とクリアウォーター市との姉妹都市縁組みが成立した。

(4) クリアウォーター市の概要

フロリダ半島のメキシコ湾側の中央部タンパ市の隣がクリアウォーター市で、タンパ国際空港から車で30分の位置にある。

人口11万人、美しく快適な住宅都市として知られ、町にはヤシが茂り、冬でも海水浴ができる常夏の地として、冬のシーズンには避寒客で大いににぎわう。また、温暖な気候のため、老後の安住の地として引退者の移住と観光産業によって発展し、フロリダ西海岸の核心都市となっている。

(5) 交流実績（※は、教育委員会学校教育課主管）

・姉妹都市提携 55 周年記念事業

平成27年2月7日～2月14日（派遣）10月24日～28日（受入）

両市の市長、副市長らが出席し、観光資源を生かした両市交流の発展について意見交換等を行った。

・第13回交換中学生受け入れ 平成30年6月13日～21日

クリアウォーター市中学生9名と引率者3名を受け入れ、市内でホームステイをし、両市の友好親善を深めた。

・第36回英語教師受け入れ※ 平成30年6月12日～7月11日

クリアウォーター市（ピラネス郡含む。）から英語教師、クレーベン・ジェラルディンとアリソン・レジャの2名を招聘し、市内の小・中学校で交流活動を行った。

・第20回交換学生受け入れ 平成30年6月29日～7月9日

クリアウォーター市高校生4名と引率者1名を受け入れ、市内でホームステイをし、両市の友好親善を深めた。

・第33回交換教師派遣※ 平成30年10月12日～11月16日

長野市から山田崇史（西部中学校）をクリアウォーター市に派遣し、日本文化の紹介に努めた。

・第35回交換中学生派遣※ 平成31年2月8日～2月16日

宮澤修一（広徳中学校）をリーダーとしたサブリーダー1名、中学生12名がクリアウォーター市を訪問。同市でホームステイをし、国際理解と友好親善を深めた。

・第18回交換学生派遣※ 平成30年10月20日～10月30日

ブリザードマルティエーノ史（市立長野高校教諭）をリーダーとして、ほか同校学生5名がクリアウォーター市を訪問。同市でホームステイをし、国際理解と友好親善を深めた。

4 友好都市

(1) 都市名

石家庄市（中華人民共和国河北省）

(2) 締結年月日

昭和 56 年(1981 年) 4 月 19 日

(3) 締結経過

日中平和友好条約締結（1978 年）を契機として、本市においても日中友好・親善ムードが高まり、中国との友好都市提携の機運が盛り上がった。これを受けて提携都市について検討した結果、地形的・気候的に似通っており、また農業、特に果樹栽培の盛んな石家庄市を選定し友好交流を深めた。昭和 55 年 4 月に柳原市長を団長とする長野市友好訪中団が石家庄市を訪問し、正式に申し入れを行った。これに対し、10 月に石家庄市から友好都市提携受諾の意向が伝えられ、昭和 56 年 4 月 19 日、賈然市長を団長とする石家庄市友好代表団を本市に招いて友好都市の調印をした。

(4) 石家庄市の概要

石家庄市は、河北省の省都として政治、経済、文化の中心地となっている。首都北京から南西へ 280 キロメートル弱、高速道路を利用して車で 3 時間のところにある。平成 24 年 12 月には、京広高速鉄道（北京～広州）が全線開通し、北京市から石家庄市までの所要時間は 1 時間 20 分となった。

20 世紀のはじめに 10 数戸の小さな村であった石家庄市は、京漢鉄道（北京～武漢）、石太鉄道（石家庄～太原）が開通してから急速に発展した。平成 5 年 7 月 1 日に周辺都市と合併し、人口は 1,049 万人（平成 27 年 5 月現在）、面積は 15,848 km²である。

紡績・医薬・機械・電子工業が盛んな工業都市で、特に伝統的産業では紡績が市の主生産物で、中国六大紡績基地の一つとなっている。現在の柱産業はバイオ医薬、装備製造、石油化工などがある。

また、農業は肥沃な土地で小麦、綿が栽培され、りんご、梨等の果樹栽培も盛んである。

市内には、名所旧跡が多く、なかでも 1400 年の歴史をもつ隆興寺は、建築史上重要な建物である。近代化を進めているなかで、古き文化遺産と新興工業との調和を図りながら、今後一層の発展が期待されている。

(5) 交流実績（※は、教育委員会学校教育課主管）

- ・友好都市締結 35 周年記念友好代表団受け入れ 平成 28 年 5 月 22 日～26 日
友好都市締結 35 周年を記念し、市長はじめ計 16 名が長野市を訪れ、市長表敬、観光・教育交流会議などを行い両市の友好親善を一層深めた。
- ・友好都市締結 35 周年記念長野市友好代表団派遣 平成 28 年 10 月 16 日～21 日
友好都市締結 35 周年を記念し、市関係者（市長、市議会議長など）17 名及び経済・観光関係者 5 名並びに市民・文化関係者（公募市民、国際交流団体ほか）16 名の総勢 38 名を石家庄市に派遣し、市長表敬、観光交流会議などを行い両市の友好親善を一層深めた。
- ・語学研修生受け入れ 平成 29 年 7 月 1 日～12 月 23 日
石家庄市から 2 名の研修生を受け入れ、長野市国際交流コーナーで語学研修（日本語を学ぶ。）を行うとともに、日本文化の体験、市民との交流を深めた。
- ・中学生友好代表団受け入れ 平成 29 年 8 月 18 日～24 日

中学生 13 名、引率者 3 名を受け入れ、学校交流をし、若者たちが友好親善を深めた。

- 第 35 回中学生友好訪中団派遣※ 平成 29 年 10 月 26 日～11 月 3 日
友好訪中団（中学生 12 名、引率者 2 名）が石家庄市等を訪問し、国際理解と友好親善を深めた。
- 語学研修生受け入れ 平成 30 年 7 月 2 日～12 月 23 日
石家庄市から 3 名の研修生を受け入れ、長野市国際交流コーナーで語学研修（日本語を学ぶ。）を行うとともに、日本文化の体験、市民との交流を深めた。
- 中学生友好代表団受け入れ 平成 30 年 7 月 6 日～12 日
中学生 12 名、引率者 4 名を受け入れ、学校交流をし、若者たちが友好親善を深めた。
- 友好視察団受け入れ 平成 30 年 9 月 17 日～19 日
孟祥紅副市長を団長とする 10 名の視察団を受け入れ、市内の施設や市街地を視察するとともに交流を深めた。
- 第 36 回中学生友好訪中団派遣※ 平成 30 年 10 月 28 日～11 月 4 日
友好訪中団（中学生 13 名、引率者 2 名）が石家庄市等を訪問し、国際理解と友好親善を深めた。

□ 長野市観光振興審議会

1 長野市観光振興審議会の開催状況（平成30年度）（参考）

開催年月日	審議内容
平成30年10月12日	<ul style="list-style-type: none"> ・観光振興計画の進捗状況について ・観光振興課の事業について

※平成30年度から長野市産業振興審議会 観光振興専門分科会より移行

2 長野市産業振興審議会 観光振興専門分科会の開催状況（平成20～29年度）（参考）

開催年月日	審議内容
平成20年7月17日	<ul style="list-style-type: none"> ・産業振興ビジョン重点プランの推進について ・平成19年度主要事業の実績について ・平成20年度主要事業の現況について
平成20年11月13日	<ul style="list-style-type: none"> ・平成20年度主要事業の現況について ・平成21年度主要事業の計画について
平成21年8月10日	<ul style="list-style-type: none"> ・「産業振興ビジョン」重点プランの推進について ・平成20年度主要事業の実績について ・平成21年度主要事業の現況について ・平成22年度主要事業の計画について
平成22年2月24日	<ul style="list-style-type: none"> ・平成21年度主要事業の現況について ・平成22年度主要事業の予定について ・次期観光振興計画の策定について ・「産業振興ビジョン」関係
平成22年6月8日	<ul style="list-style-type: none"> ・平成21年度主要事業の実績について ・平成22年度主要事業の計画について ・1200万人観光交流推進プランの1年延長について ・次期観光振興計画の策定について ・長野市産業振興ビジョンの中間評価について
平成22年8月26日	<ul style="list-style-type: none"> ・長野市産業振興ビジョンの中間評価について
平成22年12月20日	<ul style="list-style-type: none"> ・長野市産業振興ビジョンの中間評価（集計結果）について ・次期観光振興計画の策定状況について
平成23年3月15日	<ul style="list-style-type: none"> ・平成22年度主要事業の実績（見込）について ・平成23年度主要事業の計画について ・次期観光振興計画の考え方及び政策骨子（案）について
平成23年8月1日	<ul style="list-style-type: none"> ・産業振興ビジョン後期振興計画の策定方針について ・産業振興ビジョン後期振興計画の重点プランについて ・新1200万人観光交流推進プラン（素案）について
平成23年9月29日	<ul style="list-style-type: none"> ・産業振興ビジョン後期振興計画の基本構想について ・産業振興ビジョン後期振興計画の重点プランについて ・新1200万人観光交流推進プランについて
平成24年7月27日	<ul style="list-style-type: none"> ・産業振興ビジョン重点プラン前期振興計画の実績報告について ・産業振興ビジョン後期振興計画の概要プランについて ・観光振興課事業について
平成25年2月15日	<ul style="list-style-type: none"> ・産業振興ビジョン後期振興計画重点プラン平成24年度事業進捗状況及び平成25年度事業計画について

平成26年 7月11日	<ul style="list-style-type: none"> 産業振興ビジョン後期振興計画重点プランの進捗状況及び中間評価について 善光寺御開帳に伴う観光施策について その他観光振興施策について
平成27年 2月17日	<ul style="list-style-type: none"> 平成26年度事業進捗状況及び平成27年度事業計画について 長野市観光情報センターについて 平成26年度長野市善光寺表参道ガイド協会について 善光寺御開帳関連
平成27年 7月15日	<ul style="list-style-type: none"> 産業振興ビジョン後期振興計画重点プランの進捗状況について 善光寺御開帳に伴う観光施策について（報告） その他観光振興施策について
平成28年 1月26日	<ul style="list-style-type: none"> ながの「祈りの朝・宵の宴」キャンペーンの実施状況について 真田大博覧会の概要について 次期長野市観光振興計画の策定について
平成28年 4月28日	<ul style="list-style-type: none"> 産業振興に関する計画のあり方について 次期長野市観光振興計画の策定について
平成28年 9月15日	<ul style="list-style-type: none"> 長野市産業振興ビジョン（後期振興計画）重点プラン進捗状況の報告 次期長野市観光振興計画の策定について
平成28年10月14日	<ul style="list-style-type: none"> 次期長野市観光振興計画の素案について
平成29年 1月25日	<ul style="list-style-type: none"> 次期長野市観光振興計画（案）について
平成29年 7月26日	<ul style="list-style-type: none"> 長野市観光振興計画について

3 長野市観光振興審議会委員（平成31年4月1日現在）（敬称略・氏名50音順、全14人）

1	赤池 健（長野市ホテル旅館組合 理事長）
2	荒井 清（(公財)ながの観光コンベンションビューロー 専務理事）
3	伊藤 宗正（公募委員）
4	生島 茂美（公募委員）
5	笠原 甲一（長野電鉄(株) 代表取締役社長）
6	小林 玲子（長野郷土史研究会 副会長）
7	清水 秀幸（(株)さくら都市総合研究所 代表取締役）
8	田川 賀子（カフェ+まち案内えんがわ 代表）
9	辻 美幸（(一社)戸隠観光協会）
10	筒井 秀寛（善光寺事務局 庶務部長）
11	中村 久美子（公募委員）
12	村上 妙子（東日本鉄道(株)長野支社運輸部 観光推進室長）
13	山崎 あけ美（公募委員）
14	芳川 順一（信州松代観光協会 理事長）

1 文化コンベンション施設（ビッグハット・若里市民文化ホール）

長野市若里多目的スポーツアリーナ（ビッグハット）は、冬季オリンピック・パラリンピックの期間中アイスホッケーA会場として、また若里市民文化ホールは、メインプレスセンターとしてそれぞれ利用された。

現在、ビッグハットは冬期にアイスリンクを設置し、アイスホッケーやフィギュアスケートの練習・大会等で利用され、その他の時期はコンサートや展示会等イベント施設として利用されている。若里市民文化ホールは、主に会議や講演会等で利用されている。若里多目的広場については、文化コンベンション施設におけるイベント用駐車場として無料貸出するほか、行政財産使用許可にて駐車場利用等に供している。

(1) 施設のあらまし

①長野市若里多目的スポーツアリーナ（ビッグハット）

所在地	長野市若里三丁目22番2号
施設規模	延床面積 25,240㎡ 建築面積 12,050㎡ 天井高 約35m
開設	平成7年6月1日
主な施設	アリーナ <ul style="list-style-type: none"> ・ロールバックシート収納時 約4,000㎡ (80m×50m) ・ロールバックシート設営時 約2,000㎡ (62m×32m) ・観客席 約5,000席 ・昇降式ステージ 会議室7、更衣室9、応接室3、控室4 駐車場 約390台（ホールと共有）
その他	休館日 なし 管理運営 指定管理者 (株)エムウェーブ

②長野市若里市民文化ホール

所在地	長野市若里三丁目22番2号
施設規模	延床面積 7,090㎡
開設	平成10年4月15日
主な施設	ホール(606席)、特別会議室A(58席)、特別会議室B、中会議室(3分割可) 小会議室、プロムナードギャラリー
その他	休館日 年末年始 管理運営 指定管理者 (株)エムウェーブ H20.1月～ 1階の一部に芹田支所開設

③若里多目的広場（カネボウ跡地）

所在地	長野市若里六丁目2番
施設規模	面積 約29,000㎡（北・南 計約800台）
主な施設	コンベンション施設駐車場、公衆トイレ

(2) 利用状況

①若里多目的スポーツアリーナおよび若里市民文化ホール （単位 入館者数：人、収入：千円）

年度	アリーナ		文化ホール		アイスリンク		総計	
	入館者数	収入	入館者数	収入	入館者数	収入	入館者数	収入
26	287,969	97,575	103,431	29,846	27,073	16,710	418,473	144,131
27	233,326	66,542	123,375	32,802	35,452	23,541	392,153	122,885
28	248,378	112,637	101,601	31,296	30,225	17,595	380,204	161,528
29	275,546	78,042	115,044	31,258	16,741	14,092	407,331	123,392
30	258,365	104,896	116,796	33,455	13,713	8,782	388,874	147,133

②若里多目的広場（カネボウ跡地）

年度	平成26年度	平成27年度	平成28年度	平成29年度	平成30年度
件数	114	132	196	240	238
使用料収入（円）	2,650,268	1,630,442	2,021,514	1,413,787	1,368,080

※ 使用料収入は行政財産使用料

2 長野市オリンピック記念アリーナ（エムウェーブ）

長野市オリンピック記念アリーナ（エムウェーブ）は、長野冬季オリンピック競技大会において、スピードスケート会場、またパラリンピック競技大会では開閉会式会場、アイススレッジスピードレース会場として使用された国内初の屋内400mダブルトラックを有するアイススケートアリーナである。

現在、冬期にはアイスリンクを設置してスケートリンク営業し、また国際大会等を開催している。冬期以外は、コンサートや展示会等イベントを実施する貸館施設として利用されている。

平成19年度よりスポーツ庁のナショナルトレーニングセンター競技別強化拠点施設の指定を受けている。

平成27年9月には、エムウェーブ内に設置されている「オリンピック記念展示コーナー」が、全世界のオリンピックミュージアムのネットワークに加盟し、「長野オリンピックミュージアム」として、「今後開催されるオリンピックを盛り上げ、楽しむ場」「オリンピズムの学習の場」と位置づけ、事業展開を図っている。

(1) 施設のあらまし

所在地	長野市大字北長池195番地
施設規模	延床面積 76,100㎡ 建築面積 31,300㎡ 天井高 約43m
開設	平成8年12月1日
主な施設	アリーナ 面積 約13,700㎡ 観客席 約6,500席 冬期（10～3月）…スケート（400mダブルトラック、30m×60mホッケーリンク） 冬期以外…貸館 会議室3、トレーニングルーム、選手控室18、応接室4 長野オリンピックミュージアム （平成11年2月7日開設 平成20年4月1日～無料開館） 公園面積 4.3ha 駐車場 屋外300台（大型バス60台含む）、地下600台
その他	休館日 なし 管理運営 指定管理者（株）エムウェーブ

(2) 利用状況

（単位 入館者数：人、収入：千円）

年度	夏季貸館		冬季貸館		スケート営業		ミュージアム
	入館者数	収入	入館者数	収入	入館者数	収入	入館者数
26	268,536	78,559	63,566	30,751	86,340	58,372	7,717
27	291,374	126,342	60,700	46,755	86,617	56,504	7,607
28	250,468	86,393	69,238	49,255	78,682	57,349	8,220
29	207,751	90,320	61,474	40,588	76,802	56,481	13,342
30	287,669	90,553	52,677	31,115	74,858	57,804	16,719

3 飯綱高原スキー場

(1) 施設のあらまし

事 項		説 明				
所 在 地		長野市大字富田1番地1				
経 営 形 態		昭和40年 長野市直営 昭和45年4月1日 管理運営を(一社)長野市開発公社に委託 平成18年4月1日 指定管理者制度に移行し、(一社)長野市開発公社による管理運営				
開 設 時 期		昭和40年12月				
開 発 対 象 面 積		国有地92.02ha 内 市有地16.52ha 民有地 1.20ha				
施設概要	コ ー ス 数	10コース(コース総延長 4,500m)				
	ゲレンデ標高	1,480m~1,080m				
	リ フ ト	第1クワッドリフト 延長933m (平成6年度建設) 第2ペアリフト 延長296m (昭和61年度建設) 第3ペアリフト 延長557m (昭和59年度建設) 第4リフト(ペア) 延長375m (平成8年度建設) 第5リフト(ペア) 延長711m (平成8年度建設) 第6リフト 延長461m (昭和56年度建設) (休止) 第7トリプルリフト 延長374m (平成元年度建設) (休止)				
	ナイター施設	Eコース(コース延長 600m)				
	人工降雪設備	降雪範囲 Hコース及びブリースタイルスキーコース 設 置 平成元年 ガンタイプ13台(建設費207,770千円)				
	駐 車 場	3箇所 1,020台				
	開発規制等	自然公園法	妙高戸隠連山国立公園特別地域			
森林法		水源かん養保安林				
利 用 料		(単位:円)				
		区 分	一般	中学生以下	シニア (50歳以上)	備 考
		1 回 券	260	190	210	
		回 数 券	2,600	1,900	2,100	11回
		4 時 間 券	2,200	1,700	1,900	
		1 5 時 間 券	7,400	5,900	6,800	
		3 0 時 間 券	14,700	11,700	13,500	
		1 日 券	3,100	2,100	2,300	
		2 日 券	5,200	3,600	3,900	
		3 日 券	6,700	4,700	5,200	
		シーズン券	30,900	20,600	22,700	
		キッズパーク券	500	500	500	
		ナイターゲレンデ貸切	51,500			30人以上で要予約

(2) 利用状況等

年 度	平成26年度	平成27年度	平成28年度	平成29年度	平成30年度
入 込 者 数(人)	59,033	18,777	31,224	39,216	29,092
リフト利用料収入(円)	67,522,580	21,488,980	34,174,140	43,499,310	31,849,850
管理運営委託料(円)	96,010,000	104,922,000	73,962,594	57,060,292	58,533,162

※ リフト利用料収入は(一社)長野市開発公社の収入、管理運営委託料は指定管理料

4 長野市飯綱高原屋外市民ホール（ハイランドホール飯綱）

(1) 施設のあらまし

事 項	説 明																												
所 在 地	長野市大字上ケ屋2 4 7 1 番地 1 5 8 4																												
経 営 形 態	平成元年4月1日から、管理運営を(一社)長野市開発公社に委託 平成18年4月1日から、指定管理者(一社)長野市開発公社による管理運営																												
開 設 時 期	平成元年4月1日																												
構 造 等	鉄骨2階一部平屋建 延床面積1,190.34㎡ 建設費 271,764千円 1階 ステージ、管理事務所等 2階 休憩所等 屋外 観覧席3,000人芝張																												
利 用 料	(単位:円) <table border="1"> <thead> <tr> <th colspan="2">区 分</th> <th>入場料等 徴収なし</th> <th>入場料等 徴収あり</th> </tr> </thead> <tbody> <tr> <td>午前</td> <td>9:00~12:00</td> <td>1,850</td> <td>5,550</td> </tr> <tr> <td>午後</td> <td>12:00~17:00</td> <td>3,080</td> <td>9,250</td> </tr> <tr> <td>夜間</td> <td>17:00~21:00</td> <td>4,930</td> <td>14,810</td> </tr> <tr> <td>昼間</td> <td>9:00~17:00</td> <td>4,110</td> <td>12,540</td> </tr> <tr> <td>昼夜</td> <td>12:00~21:00</td> <td>6,780</td> <td>20,360</td> </tr> <tr> <td>全日</td> <td>9:00~21:00</td> <td>8,330</td> <td>25,090</td> </tr> </tbody> </table>	区 分		入場料等 徴収なし	入場料等 徴収あり	午前	9:00~12:00	1,850	5,550	午後	12:00~17:00	3,080	9,250	夜間	17:00~21:00	4,930	14,810	昼間	9:00~17:00	4,110	12,540	昼夜	12:00~21:00	6,780	20,360	全日	9:00~21:00	8,330	25,090
区 分		入場料等 徴収なし	入場料等 徴収あり																										
午前	9:00~12:00	1,850	5,550																										
午後	12:00~17:00	3,080	9,250																										
夜間	17:00~21:00	4,930	14,810																										
昼間	9:00~17:00	4,110	12,540																										
昼夜	12:00~21:00	6,780	20,360																										
全日	9:00~21:00	8,330	25,090																										

(2) 利用状況等（ホール）

年 度	平成26年度	平成27年度	平成28年度	平成29年度	平成30年度
利用回数(回)	17	19	8	7	12
利用料収入(円)	74,210	92,550	65,630	27,440	75,900

5 小天狗こてんぐの森フィールドアスレチック

(1) 施設のあらまし

事 項	説 明
所 在 地	長野市大字上ケ屋2 4 7 1 番地 6 0 8
経 営 形 態	管理運営を(一社)長野市開発公社に委託 平成18年4月1日から、指定管理者(一社)長野市開発公社による管理運営
開 設 時 期	昭和53年8月6日
施 設 概 要 等	遊 具 33ポイント(延長700m) 建 設 費 11,401千円 開 設 期 間 4月~11月
使 用 料	無料

(2) 利用状況等

年 度	平成26年度	平成27年度	平成28年度	平成29年度	平成30年度
利用者数(人)	16,270	23,140	20,163	26,560	27,760

6 飯綱高原キャンプ場

(1) 施設のあらまし

事 項	説 明																		
所 在 地	長野市大字上ケ屋2 4 7 1 番地 6 0 8																		
経 営 形 態	管理運営を(一社)長野市開発公社に委託 平成18年4月1日から、指定管理者(一社)長野市開発公社による管理運営																		
開 設 時 期	昭和31年7月5日																		
施 設 概 要 等	ログキャビン12棟、バンガロー5棟、貸テント38張、炊事場3箇所 公衆トイレ新設(H15) 旅館業許可 昭和36年7月27日付け長野保健所指令36長保環第1-4号																		
利 用 料	<table border="1"> <thead> <tr> <th>項 目</th> <th>一般料金(円)</th> <th>備 考</th> </tr> </thead> <tbody> <tr> <td>貸しテント</td> <td>3,000</td> <td></td> </tr> <tr> <td>持込テント</td> <td>1,000~</td> <td>タープ別途500円</td> </tr> <tr> <td>バンガロー</td> <td>4,000</td> <td></td> </tr> <tr> <td>ログキャビン</td> <td>8,000</td> <td>市民利用7,000円</td> </tr> <tr> <td>施設使用料</td> <td>100</td> <td>水道・炊事場使用料</td> </tr> </tbody> </table>	項 目	一般料金(円)	備 考	貸しテント	3,000		持込テント	1,000~	タープ別途500円	バンガロー	4,000		ログキャビン	8,000	市民利用7,000円	施設使用料	100	水道・炊事場使用料
項 目	一般料金(円)	備 考																	
貸しテント	3,000																		
持込テント	1,000~	タープ別途500円																	
バンガロー	4,000																		
ログキャビン	8,000	市民利用7,000円																	
施設使用料	100	水道・炊事場使用料																	

(2) 利用状況等

年 度	平成26年度	平成27年度	平成28年度	平成29年度	平成30年度
利用者数(人)	6,278	7,760	6,901	7,191	8,559
利用料収入(円)	2,793,700	3,733,800	3,152,200	3,616,300	3,868,800

7 飯綱高原ボート場

(1) 施設のあらまし

事 項	説 明																		
所 在 地	長野市大字上ケ屋2 4 7 3 番地 (大座法師池は、浅河原土地改良区から借地)																		
経 営 形 態	管理運営を(一社)長野市開発公社に委託 (平成14年8月13日～ 飯綱高原キャンプ場の附帯施設として) 平成18年4月1日から、指定管理者(一社)長野市開発公社による管理運営																		
開 設 時 期	昭和41年7月1日 ((一社)長野市開発公社の直営として)																		
施 設 概 要 等	普通ボート9槽、ペダルボート6槽、救助艇1隻、管理事務所																		
利 用 料	<table border="1"> <thead> <tr> <th></th> <th>1 槽</th> <th>料 金(円)</th> </tr> </thead> <tbody> <tr> <td rowspan="2">手漕ぎボート</td> <td>30分</td> <td>500</td> </tr> <tr> <td>延長(10分毎)</td> <td>200</td> </tr> <tr> <td rowspan="2">ペダルボート (3人乗り)</td> <td>30分</td> <td>1,000</td> </tr> <tr> <td>延長(10分毎)</td> <td>400</td> </tr> <tr> <td rowspan="2">ペダルボート (4人乗り)</td> <td>30分</td> <td>1,500</td> </tr> <tr> <td>延長(10分毎)</td> <td>500</td> </tr> </tbody> </table>		1 槽	料 金(円)	手漕ぎボート	30分	500	延長(10分毎)	200	ペダルボート (3人乗り)	30分	1,000	延長(10分毎)	400	ペダルボート (4人乗り)	30分	1,500	延長(10分毎)	500
	1 槽	料 金(円)																	
手漕ぎボート	30分	500																	
	延長(10分毎)	200																	
ペダルボート (3人乗り)	30分	1,000																	
	延長(10分毎)	400																	
ペダルボート (4人乗り)	30分	1,500																	
	延長(10分毎)	500																	

(2) 利用状況等

年 度	平成26年度	平成27年度	平成28年度	平成29年度	平成30年度
利用者数(槽)	1,755	2,255	1,532	2,047	1,691
利用者数(人)	5,265	7,096	4,952	7,040	5,484
利用料収入(円)	1,686,300	2,165,500	1,444,400	2,068,200	1,612,000

8 飯綱高原運動広場

(1) 施設のあらまし

事	項	説	明		
南グラウンド	所在地	長野市大字上ケ屋2 4 7 2 番地			
	開設時期	昭和60年4月1日			
	仕様等	(～平成20年3月31日) 120m×100m=12,000㎡工事費中央グラウンドに含む。 (平成20年7月25日～ 全面芝生化工事) 16,270㎡ 工事費62,790,000円			
東第一グラウンド	所在地	長野市門沢3 7 4 5 番地1 6 8			
	開設時期	平成4年4月1日			
	仕様等	96.67m×52.83m=5,107㎡ 工事費24,267千円			
東第二グラウンド	所在地	長野市門沢3 7 4 5 番地1 6 4			
	開設時期	平成4年11月10日			
	仕様等	109.73m×48.77m=5,352㎡ 工事費29,561千円			
東第三グラウンド	所在地	長野市門沢3 7 4 5 番地1 6 2			
	開設時期	平成6年4月1日			
	仕様等	109.73m×48.83m=5,358㎡ 工事費63,036千円			
テニスコート	所在地	長野市大字上ケ屋2 4 7 1 番地7 9			
	開設時期	平成4年10月1日			
	仕様等	全天候型テニスコート7面 工事費80,794千円			
共 通	経営形態	管理運営を(一社)飯綱高原観光協会に委託 平成18年4月1日から、指定管理者(一社)長野市開発公社による管理運営			
利 用 料	(単位：円)				
			午前 8:00～12:00	午後 12:00～17:00	全日 8:00～17:00
	東グラウンド		5,400	6,480	10,800
	南グラウンド	片面	8,220	10,280	13,880
		両面	16,450	20,570	27,770
	※ 南グラウンドは平成20年7月25日から施行 (単位：円)				
			1時間 6:00～19:00	全日 8:00～17:00	
	テニスコート	平日	620		4,630
		土・日・祝日	830		6,170

(2) 利用状況等

年 度	平成26年度	平成27年度	平成28年度	平成29年度	平成30年度	
グラウンド	利用団体数	79	58	69	106	40
	利用者数 (人)	1,829	2,110	2,195	3,104	1,229
	利用料収入 (円)	726,120	688,380	802,160	1,151,750	466,320
テニスコート	利用者数 (人)	1,951	1,912	1,912	1,625	1,162
	利用料収入 (円)	454,790	530,920	478,230	404,500	328,790

※テニスコートは、平成22年度からコート面不良のため利用料金を減免し営業している。

9 アゼリア飯綱

(1) 施設のあらまし

事 項	説 明		
所 在 地	長野市大字上ヶ屋 2 4 7 1 番地 1 7, 7 9, 5 5 7, 2 7 5 0, 2 7 5 1		
経 営 形 態	管理運営を(一社)長野市開発公社に委託		
開 設 時 期	昭和53年8月3日 旧雇用促進事業団・県・市(観光課)の三者間で設置に関する覚書を締結 昭和55年6月15日 旧雇用促進事業団の費用負担により建設 昭和55年7月19日 (一社)長野市開発公社に委託し、供用開始 (この間、旧雇用促進事業団の費用負担により、施設の増改築を数回実施) 平成11年4月1日 労政課へ所管換 平成15年1月31日 県から運営(再)委託契約の解除通知 (一社)長野市開発公社と運営委託契約書の効力に関する覚書締結 平成15年3月27日 雇用・能力開発機構と売買契約締結 平成15年4月1日 登記完了、労政課から所管換		
施 設 概 要 等	敷地面積 50,592.61㎡ 本館 鉄筋コンクリート造 地上3階地下1階建 延床面積 4,846.13㎡ 収容人員(宿泊) 139人 客室31、食堂、大広間(90畳)、中和室(17.5畳)、会議室3 体育館、テニスコート(4面)		
利 用 料	区 分	料 金 (円)	
	宿泊 (1泊2食付サ税込)	大人(中学生以上)	8,532 ~
		小人(小学生以下)	7,257 ~
	入浴 (税込み)	大人(中学生以上)	500
		小人(小学生以下)	300
3歳以上小学生未満		100	

(2) 利用状況等

年 度	平成26年度	平成27年度	平成28年度	平成29年度	平成30年度
宿 泊 者 数(人)	14,554	15,991	14,816	13,372	13,748
休 憩 利 用 者(人)	15,641	20,301	18,282	17,655	17,646
営 業 収 入(円)	85,357,388	97,756,816	93,098,118	82,403,073	87,631,431
利 益 金(円)	(△33,988,000)	(△28,847,167)	(△36,623,519)	(△42,811,155)	(△36,792,065)
宿 泊 稼 働 率(%)	28.7	31.5	29.2	26.4	27.0
施 設 利 用 率(%)	36.4	41.5	38.2	35.1	35.8

注1 宿泊稼働率={宿泊利用者数/(営業日数×収容人員)}×100

2 施設利用率={ (宿泊利用者数+修正宿泊者数) / (営業日数×収容人員) }×100
(修正宿泊者数とは、休憩利用者数/4をいう。)

10 一の鳥居苑地

(1) 施設のあらまし

事 項	説 明
所 在 地	長野市大字上ヶ屋 2 4 7 1 番地 7
施 設 概 要 等	敷地面積302,042㎡ 管理事務所（H16改築・下水接続）、駐車場、公衆トイレ(2)、四阿(2)
使 用 料	無料

(2) 利用状況等

年 度	平成25年度	平成26年度	平成27年度	平成28年度	平成29年度	平成30年度
駐車台数(台)	1,518	1,212	2,478	2,682	2182	2356
集計日数(日)	101	92	146	150	183	153

※ 管理事務所日誌より集計

11 大峰城

(1) 施設のあらまし

事 項	説 明
所 在 地	長野市大字長野箱清水 1 6 1 2 番地
経 営 形 態	長野市 直営
開 設 時 期	昭和37年11月（展望台として） 昭和56年4月 「チョウと自然の博物館」開設 平成19年12月から休館中
施 設 概 要 等	鉄筋コンクリート造重層4階建 延床面積436.68㎡ 建設費 50,000千円 付帯施設 公衆トイレ、四阿、駐車場（収容台数50台）

(2) 利用状況等

※休館中につき利用者なし

12 国民宿舎 松代荘

(1) 施設のあらまし

事 項	説 明																	
所 在 地	長野市松代町東条3541番地																	
経 営 形 態	昭和43年4月1日から、管理運営を(一社)長野市開発公社に委託 平成18年4月1日から、指定管理者(一社)長野市開発公社による管理運営																	
開 設 時 期	昭和39年 旧埴科郡松代町が設置、松代観光開発株が経営 昭和41年10月16日 合併により長野市の設置となる 平成10年12月20日 新館竣工																	
施 設 概 要 等	旧館 木造平屋建 延床面積 350.10㎡ (大広間(132畳)) 新館 鉄骨造平屋建 延床面積3473.33㎡ 増改築(宿泊者専用浴室棟等) 鉄骨平屋建 延床面積454.5㎡ (開発公社事業) 宿泊者専用浴室2室、客室36、食堂(116名収容)、宴会場(21畳・12畳)、会議室兼宴会室(32名収容、29畳)、カラオケルーム(11名収容、11.4畳)、休憩室千曲(57畳)、売店、駐車場50台 収容人員(宿泊) 152人 新館建設費 1,450,000千円 ((一社)長野県観光開発公社に建設を委託)																	
源 泉	湧出地：長野県長野市松代町 泉 温：45.2℃ 湧出量：740L/分 泉 質：含鉄(Ⅱ) ナトリウム、カルシウム塩化物温泉																	
利 用 料	<table border="1"> <thead> <tr> <th>区 分</th> <th>料 金 (円)</th> </tr> </thead> <tbody> <tr> <td rowspan="2">宿 泊</td> <td>大人(中学生以上)</td> <td>3,130 ~</td> </tr> <tr> <td>小人(小学生)</td> <td>2,440 ~</td> </tr> <tr> <td rowspan="2">休 憩</td> <td>大人(中学生以上)</td> <td>750</td> </tr> <tr> <td>小人(小学生)</td> <td>480</td> </tr> <tr> <td rowspan="2">入 浴</td> <td>大人(中学生以上)</td> <td>510</td> </tr> <tr> <td>小人(小学生)</td> <td>200</td> </tr> </tbody> </table>	区 分	料 金 (円)	宿 泊	大人(中学生以上)	3,130 ~	小人(小学生)	2,440 ~	休 憩	大人(中学生以上)	750	小人(小学生)	480	入 浴	大人(中学生以上)	510	小人(小学生)	200
区 分	料 金 (円)																	
宿 泊	大人(中学生以上)	3,130 ~																
	小人(小学生)	2,440 ~																
休 憩	大人(中学生以上)	750																
	小人(小学生)	480																
入 浴	大人(中学生以上)	510																
	小人(小学生)	200																

(2) 利用状況等

年 度	平成26年度	平成27年度	平成28年度	平成29年度	平成30年度
宿 泊 者 数(人)	22,162	22,698	22,347	21,677	21,904
休 憩 利 用 者(人)	170,154	171,957	165,883	156,878	156,921
営 業 収 入(円)	414,495,679	419,474,775	411,656,501	401,750,084	401,829,413
宿 泊 稼 働 率(%)	40.4	41.3	40.6	39.5	39.9
施 設 利 用 率(%)	117.9	119.4	116.0	111.0	111.4

注1 宿泊稼働率={宿泊利用者数/(営業日数×収容人員)}×100

2 施設利用率={ (宿泊利用者数+修正宿泊者数) / (営業日数×収容人員) }×100
(修正宿泊者数とは、休憩利用者数/4をいう。)

1 3 松代象山地下壕

(1) 施設のあらまし

事 項	説 明
所 在 地	長野市松代町西条4 7 9 番地 1 1 (管理事務所所在地)
経 営 形 態	管理を(公社)長野シルバー人材センターに委託
公 開 時 期	平成元年11月 (70m区間)、平成2年8月 (519m区間)
施 設 概 要 等	総延長 5,853m、公開区間 519m
見 学 時 間 等	見学(公開)時間 午前9時～午後4時 休 場 日 毎月第3火曜日及び12月29日～1月3日
公 開 の 経 緯 等	昭和60年頃 保存・公開を要望する運動が始まる。 昭和61年12月 松代象山地下壕検討委員会発足 昭和63年12月 松代象山地下壕保存等対策委員会発足 平成元年11月 西条口から70mを臨時公開 平成2年8月 西条口から519mを一般公開 平成11年5月 対策委員会において非公開部分の立入禁止を決定 平成14年8月 文化庁の近代遺産指定に向けた「詳細調査」が決定 平成15年10月 文化庁の詳細調査実施
使 用 料	見学科 無料

(2) 利用状況等

年 度	平成7年度	平成8年度	平成9年度	平成10年度	平成11年度	平成12年度
見 学 者 数(人)	97,715	83,879	88,858	81,001	100,147	130,228
年 度	平成13年度	平成14年度	平成15年度	平成16年度	平成17年度	平成18年度
見 学 者 数(人)	120,307	130,604	143,559	121,156	122,084	120,896
年 度	平成19年度	平成20年度	平成21年度	平成22年度	平成23年度	平成24年度
見 学 者 数(人)	135,735	102,802	107,868	102,691	99,656	105,083
年 度	平成25年度	平成26年度	平成27年度	平成28年度	平成29年度	平成30年度
見 学 者 数(人)	97,488	65,885	86,356	83,296	62,275	55,866

1 4 ^{ぬるゆ}温湯温泉スタンド

(1) 施設のあらまし

事 項	説 明
所 在 地	長野市若穂綿内1 7 2 6 番地 2、1 7 5 8 番地 3
開 設 時 期	温湯温泉市民センター：昭和50年9月2日～平成16年3月31日 温湯温泉スタンド：平成17年11月16日～
施 設 概 要 等	土地面積 1,195.0㎡ 平成16年3月31日をもって温湯温泉市民センター閉館 平成17年度解体 平成17年11月16日簡易給湯設備設置 給湯口 40A (1口)、20A (1口) 無料
源 泉	源泉名：温湯温泉 湧出地：長野県長野市若穂綿内1726-2 湧出量：110L/分 温度：33℃ 泉質：アルカリ性単純温泉

15 ぬるゆ 温湯温泉利用施設 (ぬるゆ 温湯温泉 湯～ぱれあ)

(1) 施設のあらまし

事 項	説 明
所 在 地	長野市若穂綿内1330番地3
経 営 形 態	PFI事業として建設し、SPC健康福祉マネジメント(株)が指定管理者として維持管理・運営(平成18年4月1日から平成33年3月31日まで)
開 設 時 期	平成18年3月31日竣工 平成18年4月1日オープン
施 設 概 要 等	鉄骨造(一部鉄骨鉄筋コンクリート造)地上2階地下1階建 延床面積2,369.49㎡ 温泉・健康維持増進ゾーン(温泉利用プール、男女大浴場・露天風呂等、福祉浴室)、高齢者福祉ゾーン(多目的ホール、和室2、会議室、作業室)、休憩ゾーン(飲食コーナー、和室2、大広間、談話サロン、足湯) 建設費 662,340千円(源泉ポンプ小屋、引湯配管工事含む)
源 泉	源泉名:温湯源泉 湧出地:長野県長野市若穂綿内字芦池1831-3 泉 温:40.1℃ 湧出量:234L/分 知覚的試験:ほとんど無色澄明、硫黄味、微硫化水素臭を有する 水素イオン濃度:pH 8.7 泉質:アルカリ性単純硫黄温泉(低張性アルカリ性温泉) 源泉ポンプ小屋:延床面積7.45㎡(建設費は温湯温泉利用施設に含む)

(2) 入場料

(単位:円)

区 分		入場券の種類	使用料
温泉・健康維持増進ゾーン	1回の入場	大人(中学生以上60歳未満)	1回券 510
		小学生	1回券 300
		高齢者(60歳以上)	1回券 350
	11回の入場	大人(中学生以上60歳未満)	回数券 5,100
		小学生	回数券 3,000
		高齢者(60歳以上)	回数券 3,500

(3) 貸館料

(単位:円)

区 分	使用料	
高齢者福祉ゾーン	多目的ホール(2時間当たり1区画につき)	8,220
	会議室(2時間当たり)作業室(2時間当たり)	5,140
	和室A(2時間当たり1区画につき)	2,570
温泉・健康維持増進ゾーン	和室B(2時間当たり1区画につき)	2,570
	福祉浴室(90分当たり)	1,020

備考 福祉浴室の使用については、別途入場料を徴収するものとする。

(4) 健康維持増進プログラム参加料

区 分	参 加 料
1人1期につき	5,000円を超えない範囲内において、指定管理者が市長の承認を受けて別に定める額(別途入場料を徴収)

(5) 利用状況等

年 度	平成25年度	平成26年度	平成27年度	平成28年度	平成29年度	平成30年度
有 料 入 場 者 数 (人)	148,530	152,258	151,351	145,676	122,645	114,496
施 設 利 用 料 等 (円)	42,408,325	43,077,010	42,615,135	40,266,660	44,281,165	41,392,460

1 6 保科温泉（旧保科温泉国民宿舎永保荘）

(1) 施設のあらまし

事 項	説 明													
所 在 地	長野市若穂保科1185番地													
経 営 形 態	平成22年10月1日 保科財産区の解散に伴い、長野市の直営に移行 平成24年4月1日 指定管理者制度に移行し、(株)オーエンスによる管理運営													
開 設 時 期	昭和34年8月1日 保科財産区が設置（旧本館・大広間） 昭和51年4月1日 長野市が別館設置 平成7年3月 長野市が本館竣工 平成9年11月 大広間、会議室改修 平成22年9月 財産区解散に伴い市に移管（閉館） 平成22年9月30日 国民宿舎永保荘閉館（保科財産区運営） 平成22年10月1日 日帰り入浴施設（若穂老人憩の家併設） 平成24年4月1日 指定管理者による運営													
施 設 概 要 等	本館 鉄骨造2階建 延床面積1,292.22㎡(平成7年建築) 別館 鉄骨造2階一部平屋建 延床面積1,084.59㎡(昭和51年建築) 旧本館 木造2階建 延床面積535.12㎡ 個室6、食堂、大広間(108畳)、中広間(40畳×2)、浴室4 本館建設費 376,888千円(平成6年度改築) 大広間・会議室(80名)改修工事費 103,000千円(平成9年度改修) *本館1階と大広間、浴室4で入浴施設として営業している 木質バイオマスボイラー（平成24年3月設置） 出力180~220kW *既存の重油ボイラーと併用													
源 泉	源泉名：保科温泉4号泉 湧出地：長野県長野市若穂保科1185 泉 温：30.4℃ 湧出量：1,000L/分 泉 質：カルシウム・ナトリウム-塩化物・硫酸塩温泉(低張性 中性 低温泉)													
利 用 料	<table border="1"> <thead> <tr> <th>区 分</th> <th>種 別</th> <th>料 金 (円)</th> </tr> </thead> <tbody> <tr> <td rowspan="3">日 帰 り 入 浴</td> <td>中学生以上</td> <td>410円</td> </tr> <tr> <td>小学生</td> <td>200円</td> </tr> <tr> <td>個室利用料</td> <td>2,050円</td> </tr> <tr> <td colspan="2">若穂老人憩の家※1</td> <td>150円</td> </tr> </tbody> </table> <p>※1 高齢者活躍支援課所管（利用券の提示が必要） 平成29年7月に利用料金改定 150円→200円</p>	区 分	種 別	料 金 (円)	日 帰 り 入 浴	中学生以上	410円	小学生	200円	個室利用料	2,050円	若穂老人憩の家※1		150円
区 分	種 別	料 金 (円)												
日 帰 り 入 浴	中学生以上	410円												
	小学生	200円												
	個室利用料	2,050円												
若穂老人憩の家※1		150円												

(2) 利用状況等

区分	年 度	平成27年度	平成28年度	平成29年度	平成30年度
日帰り入浴	利用者数(人)	49,834	48,458	49,206	47,413
	利用料収入(円)	19,647,920	19,031,520	19,722,160	18,864,930
老人憩の家	利用者数(人)	23,933	23,889	23,116	21,651
	利用料収入(円)	2,418,060	2,337,050	2,853,040	2,791,800
食堂 ※2	食堂売上収入(円)	6,100,450	6,167,265	6,124,672	5,520,775

※2 食堂(自主事業)については平成24年9月21日から営業

17 豊野健康増進型コミュニティ施設 豊野温泉りんごの湯

(1) 施設のあらまし

事 項	説 明																		
所 在 地	長野市豊野町石417番地																		
経 営 形 態	指定管理者 りんごの湯共同企業体																		
開 設 時 期	平成16年8月 旧上水内郡豊野町が設置 指定管理者 ながの農業協同組合が管理運営 平成17年1月1日 合併により長野市の設置となる 平成20年3月1日 指定管理者 “りんごの郷” 運営企業体が管理運営 平成30年4月1日 指定管理者 りんごの湯共同企業体が管理運営																		
施 設 概 要 等	鉄骨造一部鉄筋コンクリート造2階建 延床面積2,627.17㎡ レストラン、和室5(10畳4、24畳1)、多目的ホール等 建設費 728,468千円																		
源 泉	源泉名：豊野温泉 湧出地：長野県長野市豊野町石字下石村3047番地2 泉 温：43.5℃ 湧出量：250L/分 泉 質：ナトリウム・カルシウム-塩化物温泉(弱アルカリ性 低張性 高温泉)																		
利 用 料	(単位：円) <table border="1"> <thead> <tr> <th>区 分</th> <th>10時～18時</th> <th>18時以降</th> </tr> </thead> <tbody> <tr> <td>大人(中学生以上)</td> <td>410</td> <td>350</td> </tr> <tr> <td>小学生</td> <td>300</td> <td>250</td> </tr> <tr> <td>和室1～4</td> <td colspan="2">2,000円/3時間</td> </tr> <tr> <td>和室5</td> <td colspan="2">4,000円/3時間</td> </tr> <tr> <td>多目的ホール</td> <td colspan="2">6,000円/3時間</td> </tr> </tbody> </table>	区 分	10時～18時	18時以降	大人(中学生以上)	410	350	小学生	300	250	和室1～4	2,000円/3時間		和室5	4,000円/3時間		多目的ホール	6,000円/3時間	
区 分	10時～18時	18時以降																	
大人(中学生以上)	410	350																	
小学生	300	250																	
和室1～4	2,000円/3時間																		
和室5	4,000円/3時間																		
多目的ホール	6,000円/3時間																		

(2) 利用状況等

年 度	平成26年度	平成27年度	平成28年度	平成29年度	平成30年度
入 館 者 数(人)	208,192	193,712	195,911	190,375	184,019
営 業 収 入(円)	160,534,862	145,076,880	144,960,460	138,061,262	134,403,000
入浴利用収入(円)	74,144,440	67,699,750	67,944,250	64,665,800	65,566,618

18 豊野温泉スタンド

(1) 施設のあらまし

事 項	説 明				
所 在 地	長野市豊野町石419番地1				
経 営 形 態	指定管理者 りんごの湯共同企業体				
開 設 時 期	平成14年6月 旧上水内郡豊野町が設置、豊野町直営 平成17年1月1日 合併により長野市の設置となる 平成20年3月1日 指定管理者“りんごの郷”運営企業体が管理運営 平成30年4月1日 指定管理者 りんごの湯共同企業体が管理運営				
施 設 概 要 等	屋根付スタンド（3面囲アクリル板） 貯湯タンク1基（1,000L） スタンド（コイン式）1基 建設費 1,040千円				
源 泉	泉 質：ナトリウム・カルシウム-塩化物温泉（弱アルカリ性 低張性 高温泉） 泉 温：43.5℃ 湧出量：250L/分				
利 用 料	<table border="1"> <thead> <tr> <th>容 量 (ℓ)</th> <th>料 金 (円)</th> </tr> </thead> <tbody> <tr> <td>200又は300</td> <td>100</td> </tr> </tbody> </table>	容 量 (ℓ)	料 金 (円)	200又は300	100
容 量 (ℓ)	料 金 (円)				
200又は300	100				

(2) 利用状況等

年 度	平成26年度	平成27年度	平成28年度	平成29年度	平成30年度
利用者数(人)	801	1,163	1,180	1,070	1,021
利用収入(円)	80,100	116,300	118,000	107,000	102,100

*H25年11月からH26年10月まで休止

19 戸隠スキー場

(1) 施設のあらまし

事 項		説 明			
所 在 地	長野市戸隠3682番地3				
経 営 形 態	指定管理者 (株) 戸隠				
開 設 時 期	昭和38年12月 旧上水内郡戸隠村が設置 戸隠村公営企業により運営 平成17年1月1日 合併により長野市の設置となる。 平成21年4月1日 指定管理者制度に移行。				
開 発 対 象 面 積	2,028,000㎡				
施設概要	コ ー ス 数	19コース (コース延長 17,977m)			
	ゲレンデ標高	1,745m～1,210m			
	リ フ ト	戸隠高原第2ロマンスリフト 244.88m (昭和57年度建設) 戸隠高原第3クワッドリフト 995.56m (昭和63年度建設) 戸隠高原第4高速ペアリフト 691.91m (平成元年度建設) 戸隠高原第5高速ペアリフト 1,016.52m (平成2年度建設) 戸隠高原第6クワッドリフト 1,135.56m (平成9年度建設) 中社第1ペアリフト 415.48m (昭和61年度建設) 中社第2ペアリフト 879.80m (平成21年度建設)			
	人工降雪設備	18台 降雪範囲 パノラマコース～白樺コース、越水中央ゲレンデ、 初心者ゲレンデ 約108,000㎡			
	食 堂	シャルマン戸隠 約500席 そば処めのう 約100席 (平成21年度から休業) カフェやなぎらん 約70席			
	駐 車 場	1,500台			
開発規制等	自然公園法	妙高戸隠連山国立公園特別地域			
	森林法	水源かん養保安林			
利 用 料	(単位：円)				
	区 分	大人	シニア (50歳以上)	小人	備 考
	1 回 券	320		210	
	10 回 券	3,200		2,100	
	半 日 券	3,200	2,900	2,100	8:30～13:00 12:00～17:00
	5.5時間券	3,500	3,200	2,200	発券から5.5時間
	1 日 券	4,000	3,600	2,500	
	1.5日券	7,000	6,200	4,300	
	2 日 券	7,500	6,800	4,500	
	シーズン券	52,000	42,000	32,000	

(2) 利用状況等

年 度	平成26年度	平成27年度	平成28年度	平成29年度	平成30年度
年度入場者数(人)	106,097	94,490	101,607	102,282	92,309
(シーズン入場者数(人))	(106,156)	(94,024)	(102,311)	(100,996)	(91,495)
リフト利用料収入(円)	171,077,856	152,685,970	176,757,244	182,621,202	167,377,682
食堂売上収入(円)	53,129,325	43,733,068	51,300,897	54,684,210	47,906,851

20 戸隠高原交流施設（ゲストハウス岩戸）

(1) 施設のあらまし

事 項	説 明						
所 在 地	長野市戸隠 戸隠山国有林29カ林小班						
経 営 形 態	指定管理者 (株) 戸隠						
開 設 時 期	平成13年9月 旧上水内郡戸隠村が設置、戸隠村直営 平成17年1月1日 合併により長野市の設置となる。 平成21年4月1日 指定管理者制度に移行。						
施 設 概 要 等	木造2階建 延床面積661.42㎡ 建設費 150,150千円						
利 用 形 態	冬季：スキー場総合案内所、無料休憩施設、託児所 夏季：集会施設、山岳遭難防止対策協会研修所						
使 用 料	<table border="1"> <thead> <tr> <th>区 分</th> <th>料 金</th> </tr> </thead> <tbody> <tr> <td>交 流 室</td> <td>2,000円～</td> </tr> <tr> <td>シャワー</td> <td>200円（1回）</td> </tr> </tbody> </table>	区 分	料 金	交 流 室	2,000円～	シャワー	200円（1回）
区 分	料 金						
交 流 室	2,000円～						
シャワー	200円（1回）						

(2) 利用状況等

年 度	平成26年度	平成27年度	平成28年度	平成29年度	平成30年度
利 用 者 (人)	53,242	47,350	50,978	51,176	46,154
利 用 料 収 入 (円)	39,000	24,000	22,000	5,000	5,000

21 戸隠キャンプ場

(1) 施設のあらまし

事 項	説 明																																											
所 在 地	長野市戸隠3694番地																																											
経 営 形 態	指定管理者 (株) 戸隠																																											
開 設 時 期	昭和36年7月 旧上水内郡戸隠村が設置、戸隠村直営 平成21年4月1日 指定管理者制度に移行 平成23年7月 エリア拡張、戸隠牧場一体管理																																											
施 設 概 要 等	敷地面積22.49ha、管理棟1棟、レンタル棟1棟、コテージ6棟、ログキャビン33棟、バンガロー28棟、野外炉10ヶ所、貸テント260張、オートキャンプ350台、炊事場13ヶ所、トイレ6棟、シャワー2棟、区画サイト50、トレーラーサイト8																																											
利 用 料	<table border="1"> <thead> <tr> <th>区 分</th> <th>種 別</th> <th>料 金</th> </tr> </thead> <tbody> <tr> <td>コ テ ー ジ</td> <td>1泊1棟1台</td> <td>18,000円～24,000円</td> </tr> <tr> <td>ロ グ キ ャ ビ ン</td> <td>1泊1棟1台</td> <td>9,000円～12,000円</td> </tr> <tr> <td>バ ン ガ ロ ー</td> <td>1泊1棟1台</td> <td>5,000円～5,500円</td> </tr> <tr> <td>フ リ ー サ イ ト</td> <td>1泊1張1台</td> <td>3,000円～4,500円</td> </tr> <tr> <td>区 画 サ イ ト</td> <td>1泊1区画1台</td> <td>4,000円～8,000円</td> </tr> <tr> <td>ト レ ー ラ ー サ イ ト</td> <td>1泊1区画1台</td> <td>8,000円～10,000円</td> </tr> <tr> <td rowspan="2">持 込 み テ ン ト</td> <td>1泊1張(2人以下)</td> <td>1,000円～1,500円</td> </tr> <tr> <td>1泊1張(3人以上)</td> <td>2,000円～2,500円</td> </tr> <tr> <td>補 助 テ ン ト</td> <td>1泊1張</td> <td>1,000円～1,500円</td> </tr> <tr> <td rowspan="2">駐 車 料</td> <td>1泊1台</td> <td>1,000円～4,000円</td> </tr> <tr> <td>日帰り1台</td> <td>500円～2,000円</td> </tr> <tr> <td>入 場 料</td> <td>日帰り1人(小学生以上)</td> <td>200円</td> </tr> <tr> <td>シャワールーム</td> <td>1回</td> <td>300円</td> </tr> <tr> <td>コインランドリー</td> <td>洗濯・乾燥</td> <td>300円・400円</td> </tr> </tbody> </table>	区 分	種 別	料 金	コ テ ー ジ	1泊1棟1台	18,000円～24,000円	ロ グ キ ャ ビ ン	1泊1棟1台	9,000円～12,000円	バ ン ガ ロ ー	1泊1棟1台	5,000円～5,500円	フ リ ー サ イ ト	1泊1張1台	3,000円～4,500円	区 画 サ イ ト	1泊1区画1台	4,000円～8,000円	ト レ ー ラ ー サ イ ト	1泊1区画1台	8,000円～10,000円	持 込 み テ ン ト	1泊1張(2人以下)	1,000円～1,500円	1泊1張(3人以上)	2,000円～2,500円	補 助 テ ン ト	1泊1張	1,000円～1,500円	駐 車 料	1泊1台	1,000円～4,000円	日帰り1台	500円～2,000円	入 場 料	日帰り1人(小学生以上)	200円	シャワールーム	1回	300円	コインランドリー	洗濯・乾燥	300円・400円
区 分	種 別	料 金																																										
コ テ ー ジ	1泊1棟1台	18,000円～24,000円																																										
ロ グ キ ャ ビ ン	1泊1棟1台	9,000円～12,000円																																										
バ ン ガ ロ ー	1泊1棟1台	5,000円～5,500円																																										
フ リ ー サ イ ト	1泊1張1台	3,000円～4,500円																																										
区 画 サ イ ト	1泊1区画1台	4,000円～8,000円																																										
ト レ ー ラ ー サ イ ト	1泊1区画1台	8,000円～10,000円																																										
持 込 み テ ン ト	1泊1張(2人以下)	1,000円～1,500円																																										
	1泊1張(3人以上)	2,000円～2,500円																																										
補 助 テ ン ト	1泊1張	1,000円～1,500円																																										
駐 車 料	1泊1台	1,000円～4,000円																																										
	日帰り1台	500円～2,000円																																										
入 場 料	日帰り1人(小学生以上)	200円																																										
シャワールーム	1回	300円																																										
コインランドリー	洗濯・乾燥	300円・400円																																										

(2) 利用状況等

年 度	平成26年度	平成27年度	平成28年度	平成29年度	平成30年度
利用 者 数(人)	48,478	57,343	51,845	49,042	54,967
利 用 料 収 入(円)	81,908,007	97,866,062	90,015,883	86,681,902	92,954,280

2 2 戸隠民舞伝習施設

(1) 施設のあらまし

事 項	説 明									
所 在 地	長野市戸隠栃原1377番地3									
経 営 形 態	長野市 直営									
開 設 時 期	昭和58年10月 旧上水内郡戸隠村が設置、戸隠村直営 平成17年1月1日 合併により長野市の設置となる。									
施 設 概 要 等	木造平屋建 延床面積138.74㎡ 建設費 16,000千円									
使 用 料	<table border="1"><thead><tr><th>区分</th><th>料 金 (円)</th><th>備 考</th></tr></thead><tbody><tr><td>伝習室</td><td>1,540 ~</td><td>能舞台</td></tr><tr><td>控 室</td><td>510 ~</td><td>和室12畳</td></tr></tbody></table>	区分	料 金 (円)	備 考	伝習室	1,540 ~	能舞台	控 室	510 ~	和室12畳
区分	料 金 (円)	備 考								
伝習室	1,540 ~	能舞台								
控 室	510 ~	和室12畳								

(2) 利用状況等

年 度	平成26年度	平成27年度	平成28年度	平成29年度	平成30年度
利用 者 数(人)	319	320	435	485	372
使用料収入(円)	2,050	2,050	10,260	3,590	4,100

23 戸隠交流集会施設（^{もくもくばやし}森林囃子）

(1) 施設のあらまし

事 項	説 明																							
所 在 地	長野市戸隠祖山3 1 番地 1																							
経 営 形 態	指定管理者 長野県高齢者生活協同組合																							
開 設 時 期	平成12年 6 月 旧上水内郡戸隠村が設置、戸隠村直営 平成17年 1 月 1 日 合併により長野市の設置となる。 平成21年 4 月 1 日 指定管理者制度の導入																							
施 設 概 要 等	<p>■温浴施設 木造平屋建 延床面積370.57㎡ (風呂2箇所、トレーニングルーム、休憩室) 建設費 80,178千円 付帯施設 マレットゴルフ場18ホール、ゲートボール場1面</p> <p>■集会施設（戸隠ふるさとセンター） 木造平屋建 延床面積654.32㎡ 大・小会議室等 建設費 73,350千円</p>																							
源 泉	源泉名：土合温泉 湧出地：長野県長野市戸隠栃原4250 泉 温：12.1℃ 湧出量：18L/分 泉 質：単純硫黄冷鉱泉																							
利 用 料	<ul style="list-style-type: none"> ・温浴施設（付帯施設使用含む） <table border="1"> <thead> <tr> <th>区 分</th> <th>種 別</th> <th>料 金 (円)</th> </tr> </thead> <tbody> <tr> <td rowspan="2">小学生</td> <td>1回券</td> <td>300</td> </tr> <tr> <td>回数券 (11回)</td> <td>4,100</td> </tr> <tr> <td rowspan="2">中学生以上</td> <td>1回券</td> <td>410</td> </tr> <tr> <td>回数券 (11回)</td> <td>4,100</td> </tr> </tbody> </table> <ul style="list-style-type: none"> ・集会施設 <table border="1"> <thead> <tr> <th>区 分</th> <th>料 金 (円)</th> </tr> </thead> <tbody> <tr> <td>会議室</td> <td>410～</td> </tr> <tr> <td>ホール</td> <td>1,540～</td> </tr> <tr> <td>研修室</td> <td>300～</td> </tr> <tr> <td>調理実習室</td> <td>610～</td> </tr> </tbody> </table>	区 分	種 別	料 金 (円)	小学生	1回券	300	回数券 (11回)	4,100	中学生以上	1回券	410	回数券 (11回)	4,100	区 分	料 金 (円)	会議室	410～	ホール	1,540～	研修室	300～	調理実習室	610～
区 分	種 別	料 金 (円)																						
小学生	1回券	300																						
	回数券 (11回)	4,100																						
中学生以上	1回券	410																						
	回数券 (11回)	4,100																						
区 分	料 金 (円)																							
会議室	410～																							
ホール	1,540～																							
研修室	300～																							
調理実習室	610～																							

(2) 利用状況等

①温浴施設

年 度	平成26年度	平成27年度	平成28年度	平成29年度	平成30年度
利用者数(人)	12,366	12,246	11,758	11,012	9,836
利用料収入(円)	4,421,070	4,291,610	4,319,550	3,955,530	3,486,550

②集会施設

年 度	平成26年度	平成27年度	平成28年度	平成29年度	平成30年度
利用者数(人)	1,315	1,586	1,668	1,472	1,439
利用料収入(円)	46,440	64,680	64,990	61,690	77,130

2 4 戸隠交流促進施設（交流促進センター・炭焼体験施設）

(1) 施設のあらまし

事 項	説 明								
所 在 地	長野市戸隠1584番地								
経 営 形 態	指定管理者 宝光社区								
開 設 時 期	平成8年3月 山村振興事業及び村債により旧戸隠村が設置 平成17年1月1日 合併により長野市の施設となる。 平成18年4月1日 指定管理者制度の導入								
施 設 概 要 等	○交流促進センター 「そばの里二番館」の屋号で飲食店を運営 木造2階建て 556.91㎡ 建設費 180,782千円 ○炭焼体験施設 木炭収納庫38.88㎡ 炭焼釜 11.56㎡ (2基) 建設費 8,000千円								
使 用 料	○交流促進センター <table border="1" style="margin-left: 20px;"> <thead> <tr> <th></th> <th>時 間</th> <th>料 金</th> </tr> </thead> <tbody> <tr> <td rowspan="2">会議室使用料</td> <td>午前9:00～午後1:00</td> <td>1,500円</td> </tr> <tr> <td>午後1:00～午後5:00</td> <td>1,500円</td> </tr> </tbody> </table> ○炭焼体験 1回につき 5,000円		時 間	料 金	会議室使用料	午前9:00～午後1:00	1,500円	午後1:00～午後5:00	1,500円
	時 間	料 金							
会議室使用料	午前9:00～午後1:00	1,500円							
	午後1:00～午後5:00	1,500円							

(2) 利用状況等

年 度	平成26年度	平成27年度	平成28年度	平成29年度	平成30年度
利 用 者(人)	17,888	18,498	14,678	14,728	17,487

2 5 そば博物館（とんくるりん）

(1) 施設のあらまし

事 項	説 明
所 在 地	長野市戸隠3018番地
経 営 形 態	指定管理者 FunSpace株式会社
開 設 時 期	平成4年3月 山村振興事業及び村債により旧戸隠村が設置 平成17年1月1日 合併により長野市の施設となる。 平成18年4月1日 指定管理者制度の導入
施 設 概 要 等	木造2階建て 837.93㎡ そば打ち体験、地場産品展示販売、そばに関する展示 建設費 197,750千円
使 用 料	そば打ち体験 一般 1,000円、小中学生 500円 展示室入場料 一般 200円、小中学生 150円

(2) 利用状況等

年 度	平成26年度	平成27年度	平成28年度	平成29年度	平成30年度
利 用 者(人)	31,102	36,545	26,981	28,320	29,436

26 鏡池園地総合案内施設（どんぐりハウス）

(1) 施設のあらまし

事 項	説 明
所 在 地	長野市戸隠2039番地10
経 営 形 態	指定管理者 FunSpace株式会社
開 設 時 期	平成4年3月 林業構造改善事業及び村債により旧戸隠村が設置 平成17年1月1日 合併により長野市の施設となる。 平成18年4月1日 指定管理者制度の導入
施 設 概 要 等	木造2階建て 396.80㎡ 木工教室、売店、食堂 建設費 81,597千円
使 用 料	バーベキュー設備 1回1,000円

(2) 利用状況等

年 度	平成26年度	平成27年度	平成28年度	平成29年度	平成30年度
利 用 者(人)	10,863	13,178	12,192	15,481	19,095

27 奥裾花自然園（鬼無里山岳公園）

(1) 施設のあらまし

事 項	説 明			
所 在 地	長野市鬼無里日影11130番地1（奥裾花観光センターの所在）			
経 営 形 態	長野市 直営			
開 設 時 期	昭和41年5月 旧上水内郡鬼無里村が設置、鬼無里村直営 平成17年1月1日 合併により長野市の設置となる。			
施 設 概 要 等	自然園120ha 水芭蕉約81万株 ブナ原生林 今池、吉池等			
使 用 料	区 分	種 別	料 金 (円)	
			4/29～5/31	6/1～10/31
	入園料（大人）	中学生以上	410	200
	団 体	20名以上	300	150

(2) 利用状況等

年 度	平成26年度	平成27年度	平成28年度	平成29年度	平成30年度
利 用 者 数(人)	-	13,919	6,612	8,135	9,346
使用料収入(円)	-	4,655,690	2,083,200	2,774,230	3,126,320

※ 平成26年度は、林道大川線が土砂崩落災害のため通行止めとなり、全期間休園。
平成27年度は、大雪の影響、林道大川線復旧工事のため通行止めとなり、一部期間休園。
平成28、29年度は、林道大川線復旧工事のため通行止めとなり、一部期間休園。

28 奥裾花観光センター

(1) 施設のあらまし

事 項	説 明									
所 在 地	長野市鬼無里日影 1 1 1 3 0 番地 1									
経 営 形 態	長野市 直営									
開 設 時 期	昭和41年 5 月 旧上水内郡鬼無里村が設置、鬼無里村直営 平成17年 1 月 1 日 合併により長野市の設置となる。									
施 設 概 要 等	木造平屋建（昭和41年建設） 延床面積 70㎡ 木造 2 階建（平成 3 年新設） 延床面積 228㎡ 奥裾花自然園の管理、キャンプ場の管理等 駐車場500台、トイレ 3 棟									
使 用 料	<table border="1"> <thead> <tr> <th>区 分</th> <th>種 別</th> <th>料 金 (円)</th> </tr> </thead> <tbody> <tr> <td>センター休憩</td> <td>1 時間</td> <td>200</td> </tr> <tr> <td>休憩所休憩</td> <td>1 時間</td> <td>200</td> </tr> </tbody> </table>	区 分	種 別	料 金 (円)	センター休憩	1 時間	200	休憩所休憩	1 時間	200
区 分	種 別	料 金 (円)								
センター休憩	1 時間	200								
休憩所休憩	1 時間	200								

(2) 利用状況等

年 度	平成26年度	平成27年度	平成28年度	平成29年度	平成30年度
利用者数(人)	0	0	0	0	0
使用料収入(円)	0	0	0	0	0

29 奥裾花キャンプ場

(1) 施設のあらまし

事 項	説 明																	
所 在 地	長野市鬼無里日影 1 1 1 3 0 番地 1																	
経 営 形 態	長野市 直営																	
開 設 時 期	昭和41年 7 月 旧上水内郡鬼無里村が設置、鬼無里村直営 平成17年 1 月 1 日 合併により長野市の設置となる。																	
施 設 概 要 等	営業期間 7 月～9 月まで オートキャンプ30台分、貸テント50張、休憩所、炊事場1棟、 野外炉1棟、トイレ2棟																	
使 用 料	<table border="1"> <thead> <tr> <th>区 分</th> <th>種 別</th> <th>料 金 (円)</th> </tr> </thead> <tbody> <tr> <td rowspan="2">常 設 テ ン ト</td> <td>10人用1泊</td> <td>2,050</td> </tr> <tr> <td>5～6人用1泊</td> <td>1,540</td> </tr> <tr> <td>持ち込みテント</td> <td>1 張</td> <td>1,020</td> </tr> <tr> <td>キャンピングカー</td> <td>1 泊 1 台</td> <td>2,570</td> </tr> <tr> <td>オートキャンプ</td> <td>1 泊 1 台</td> <td>2,570</td> </tr> </tbody> </table>	区 分	種 別	料 金 (円)	常 設 テ ン ト	10人用1泊	2,050	5～6人用1泊	1,540	持ち込みテント	1 張	1,020	キャンピングカー	1 泊 1 台	2,570	オートキャンプ	1 泊 1 台	2,570
区 分	種 別	料 金 (円)																
常 設 テ ン ト	10人用1泊	2,050																
	5～6人用1泊	1,540																
持ち込みテント	1 張	1,020																
キャンピングカー	1 泊 1 台	2,570																
オートキャンプ	1 泊 1 台	2,570																

(2) 利用状況等

年 度	平成26年度	平成27年度	平成28年度	平成29年度	平成30年度
利用者数(人)	-	-	-	-	-
使用料収入(円)	-	-	-	-	-

※平成26年度は林道災害により休園、平成27～平成30年度は、林道災害復旧工事等により一部期間休園

30 鬼無里地域資源活用総合交流促進施設（鬼無里の湯）

(1) 施設のあらまし

事 項	説 明		
所 在 地	長野市鬼無里日影8855番地		
経 営 形 態	指定管理者（株）オーエンス		
開 設 時 期	平成15年8月 旧上水内郡鬼無里村が設置、鬼無里村直営 平成17年1月1日 合併により、長野市の設置となる。 平成19年4月1日 指定管理者制度の導入		
施 設 概 要 等	平屋（交流・宿泊施設）1棟 延床面積1,438.15㎡ 宿泊施設、研修等会議施設、そば打ち等体験交流、各種イベント 温泉施設等 建設費 466,711千円		
源 泉	泉 名：奥裾花温泉（柳沢鉱泉） 湧出地：長野県長野市鬼無里日影11139-14 泉 温：11.2℃ 湧出量：34.3L/分 泉 質：単純硫黄冷鉱泉		
利 用 料 金	区 分	種 別	料 金
	宿 泊 (食事別途)	中 学 生 以 上	4,320円～6,480円
		小 学 生	3,240円～5,400円
		1 泊 (3歳以上)	1,620+食事料 (実費)
	入 湯 料	中 学 生 以 上	510円
		3 歳 以 上	300円
交 流 室 等 使 用 料	1 日	3,240円～9,720円	
	半 日	1,620円～4,860円	

(2) 利用状況等

年 度	平成26年度	平成27年度	平成28年度	平成29年度	平成30年度
宿 泊 者 数(人)	2,249	2,467	1,102	1,217	1,776
利用料収入(円)	10,190,492	11,023,560	5,025,500	5,590,420	7,333,920

※平成28年度浴室棟焼失のため宿泊者減少、平成29年11月浴室棟完成し入浴サービス再開

31 鬼無里ふれあい広場簡易宿泊施設（鬼無里の湯コテージ）

(1) 施設のあらまし

事 項	説 明		
所 在 地	長野市鬼無里日影8888番地		
経 営 形 態	指定管理者（株）オーエンス		
開 設 時 期	平成8年4月 旧上水内郡鬼無里村が設置、鬼無里村直営 平成17年1月1日 合併により長野市の設置となる。 平成19年4月1日 指定管理者制度の導入		
施 設 概 要 等	コテージ 木造平屋×5棟 延床面積275.3㎡ (55.06㎡×5棟) 建設費 76,220千円		
利 用 料 金	1棟 19,440円～		

(2) 利用状況等

年 度	平成26年度	平成27年度	平成28年度	平成29年度	平成30年度
利 用 者 数(人)	1,077	1,561	966	975	1,080
利用料収入(円)	4,610,636	6,461,280	4,165,020	4,082,760	5,532,580

※平成28年度は、施設火災による浴室棟焼失のため利用者減少。

3 2 鬼無里ふるさとの館

(1) 施設のあらまし

事 項	説 明	
所 在 地	長野市鬼無里 3 1 5 7 番地 1 3	
経 営 形 態	長野市 直営	
開 設 時 期	平成 2 年 4 月 旧上水内郡鬼無里村が設置 平成17年 1 月 1 日 合併により長野市の設置となる 平成18年 4 月 1 日 指定管理者制度の導入 平成30年 4 月 1 日 直営 (休業中のため)	
施 設 概 要 等	木造 2 階建 延床面積536㎡ 宿泊施設、各種宴会等 建設費 85,284千円	
利 用 料	種 別	料 金
	1 泊 2 食付 (中学生以上)	4,320円～7,560円
	〃 (小学生)	3,240円～6,480円
	〃 (幼児)	食事料 (実費)

(2) 利用状況等

年 度	平成26年度	平成27年度	平成28年度	平成29年度	平成30年度
利 用 者 数(人)	316	-	-	-	-
利 用 料 収 入(円)	1,629,911	-	-	-	-

※ 平成26年11月22日発生の神城断層地震の被害により休業中

3 3 鬼無里ふるさと体験施設 (鬼無里ふるさと体験館)

(1) 施設のあらまし

事 項	説 明
所 在 地	長野市鬼無里1690番地
経 営 形 態	指定管理者 有限会社ふるさと鬼無里
開 設 時 期	昭和63年 3 月 県単過疎地域活性化モデル事業及び村債 (過疎債) で 旧鬼無里村が設置 平成17年 1 月 1 日 合併により、長野市の施設となる。 平成18年 4 月 1 日 指定管理者制度の導入
施 設 概 要 等	木造平屋建 278.24㎡ 「そば処鬼無里」の屋号で手打ちそば等の提供、地元産のそば粉・豆 類・穀類や地場産品の加工品の販売を行う。 建設費 29,000千円

(2) 利用状況等

年 度	平成26年度	平成27年度	平成28年度	平成29年度	平成30年度
利 用 者 数(人)	37,444	40,167	31,642	32,629	31,822

3 4 鬼無里ふるさと体験施設（鬼無里農産物加工施設）

(1) 施設のあらまし

事 項	説 明
所 在 地	長野市鬼無里1692番地（ふるさと体験館敷地内）
経 営 形 態	指定管理者 有限会社ふるさと鬼無里
開 設 時 期	平成元年3月 県単特定地域農業振興総合対策事業により、旧鬼無里村が設置 平成17年1月1日 合併により、長野市の施設となる。 平成18年4月1日 指定管理者制度の導入
施 設 概 要 等	木造平屋建 26.50㎡ ふるさと体験館に附属し、食品加工を行う施設。地元産の素材を活かした菓子等の製造を行い、ふるさと体験館などで販売している。 建設費 5,360千円

(2) 利用状況等 ふるさと体験館に含む。

3 5 鬼無里ふるさと体験施設（鬼無里工芸館蕎麦工房）

(1) 施設のあらまし

事 項	説 明
所 在 地	長野市鬼無里1693番地（ふるさと体験館敷地内）
経 営 形 態	指定管理者 有限会社ふるさと鬼無里
開 設 時 期	平成2年3月 県単第2次村おこし事業により、旧鬼無里村が設置 平成17年1月1日 合併により、長野市の施設となる。 平成18年4月1日 指定管理者制度の導入
施 設 概 要 等	木造2階建 76.00㎡ そば打ち体験及びふるさと体験館で提供するそばを打つ。 建設費 10,300千円
使 用 料	1日につき、1,020円

(2) 利用状況等 ふるさと体験館に含む。

3 6 鬼無里ふるさと体験施設（鬼無里農林産物直売施設）

(1) 施設のあらまし

事 項	説 明
所 在 地	長野市鬼無里1699番地2（ふるさと体験館敷地内）
経 営 形 態	指定管理者 有限会社ふるさと鬼無里
開 設 時 期	平成16年11月 山村振興事業及び村債（過疎債）により、旧鬼無里村が設置 平成17年1月1日 合併により、長野市の施設となる。 平成18年4月1日 指定管理者制度の導入
施 設 概 要 等	木造平屋建 286.52㎡ 地元農家が農林産物の直売を行う。 建設費 44,713千円
使 用 料	1日につき、1,540円

(2) 利用状況等

年 度	平成26年度	平成27年度	平成28年度	平成29年度	平成30年度
利 用 者 数(人)	16,209	16,444	16,355	14,102	14,696

37 鬼無里若者コミュニティセンター（喫茶・軽食「たんぽぽ」）

(1) 施設のあらまし

事 項	説 明
所 在 地	長野市鬼無里160番地3
経 営 形 態	直営
開 設 時 期	平成2年3月 山村振興事業及び村債（過疎債）により、旧鬼無里村が設置 平成17年1月1日 合併により、長野市の施設となる。 平成18年4月1日 指定管理者制度の導入 平成30年4月1日 直営（休業中のため）
施 設 概 要 等	木造2階建 181.5㎡ 建設費 17,350千円
使 用 料	会議室1 400円/4時間以内（超過1時間につき100円） 会議室2 600円/4時間以内（超過1時間につき150円）

(2) 利用状況等

年 度	平成26年度	平成27年度	平成28年度	平成29年度	平成30年度
利 用 者 数(人)	-	-	-	-	-

※H25.8.1から自主事業の喫茶業務を廃止し、H26.11.22神代断層地震により建物の通常使用には危険があると判断し、以降施設休止とした。

38 聖山パノラマホテル（大岡観光施設）

(1) 施設のあらまし

事 項	説 明		
所 在 地	長野市大岡丙5402番地2		
経 営 形 態	指定管理者 聖山高原リゾート共同企業体		
開 設 時 期	平成13年12月5日 旧更級郡大岡村が設置、大岡村直営 平成17年1月1日 合併により長野市の設置となる 平成19年4月1日 指定管理者制度の導入		
施 設 概 要 等	宿泊棟 木造2階建 延床面積 748.07㎡ 大広間 木造平屋建 延床面積1,291.48㎡ 建設費 443,100千円		
利 用 料 金		種 別	料 金
	宿 泊	1泊2食付 (中学生以上)	5,250円～16,800円
		1泊(食事なし) (中学生以上)	2,835円～11,025円
		1泊2食付 (小学生)	3,675円～11,760円
		1泊(食事なし) (小学生)	1,890円～9,450円
		1泊 (3歳以上の幼児)	1,080円+食事料(実費)
	テニスコート	1時間	1面につき 510円
入浴料	中学生以上	1回 350円	
	小学生	1回 150円	

(2) 利用状況等

年 度	平成26年度	平成27年度	平成28年度	平成29年度	平成30年度
宿 泊 者 数(人)	3,764	4,141	3,987	3,875	3,756
利用料収入(円)	23,462,667	24,627,450	31,094,778	28,290,448	25,656,110

39 聖山パノラマレットゴルフ場（大岡観光施設）

(1) 施設のあらまし

事 項	説 明		
所 在 地	長野市大岡丙5402番地2		
経 営 形 態	指定管理者 聖山高原リゾート共同企業体		
開 設 時 期	平成15年7月26日 旧更級郡大岡村が設置、大岡村直営 平成17年1月1日 合併により、長野市の設置となる 平成19年4月1日 指定管理者制度の導入		
施 設 概 要 等	敷地面積 32,728㎡ コース全長1,516m 4コース・36ホール 公衆トイレ1棟(31.5㎡)		
利 用 料 金		種 別	料 金(円)
	コ ー ス 使 用 料	一般(1日)	300
		一般(年間)	3,080
		中学生以下(1日)	100
		中学生以下(年間)	1,020
用 具 代	1組1回	100	

(2) 利用状況等

年 度	平成26年度	平成27年度	平成28年度	平成29年度	平成30年度
利用者数(人)	1,266	1,233	1,201	670	381
使用料収入(円)	363,300	364,500	315,250	341,050	177,600

40 聖山パノラマオートキャンプ場（大岡観光施設）

(1) 施設のあらまし

事 項	説 明																									
所 在 地	長野市大岡丙5405番地2、中牧280番地																									
経 営 形 態	指定管理者 聖山高原リゾート共同企業体																									
開 設 時 期	平成9年12月 旧更級郡大岡村が設置、大岡村直営 平成17年1月1日 合併により、長野市の設置となる 平成19年4月1日 指定管理者制度の導入																									
施 設 概 要 等	オートキャンプ場38区画、コテージ2棟、キャンプサイト2区画、 バーベキューハウス1棟ほか 建設費 127,771千円																									
利 用 料 金	<table border="1"> <thead> <tr> <th></th> <th>種 別</th> <th>料 金 (円)</th> </tr> </thead> <tbody> <tr> <td rowspan="2">テ ン ト</td> <td>5人以下用1張1泊</td> <td>1,540</td> </tr> <tr> <td>6人以上用1張1泊</td> <td>2,050</td> </tr> <tr> <td rowspan="2">オートキャンプ (持込料)</td> <td>1台1泊</td> <td>3,590</td> </tr> <tr> <td>キャンピングカー 1泊</td> <td>4,110</td> </tr> <tr> <td>コ テ ー ジ</td> <td>1棟1泊</td> <td>13,370</td> </tr> <tr> <td>シャワー室</td> <td>1回</td> <td>100</td> </tr> <tr> <td>コインランドリー</td> <td>1回</td> <td>200</td> </tr> <tr> <td>乾 燥 機</td> <td>1回</td> <td>400</td> </tr> </tbody> </table>		種 別	料 金 (円)	テ ン ト	5人以下用1張1泊	1,540	6人以上用1張1泊	2,050	オートキャンプ (持込料)	1台1泊	3,590	キャンピングカー 1泊	4,110	コ テ ー ジ	1棟1泊	13,370	シャワー室	1回	100	コインランドリー	1回	200	乾 燥 機	1回	400
		種 別	料 金 (円)																							
	テ ン ト	5人以下用1張1泊	1,540																							
		6人以上用1張1泊	2,050																							
	オートキャンプ (持込料)	1台1泊	3,590																							
		キャンピングカー 1泊	4,110																							
	コ テ ー ジ	1棟1泊	13,370																							
	シャワー室	1回	100																							
コインランドリー	1回	200																								
乾 燥 機	1回	400																								

(2) 利用状況等

年 度		平成26年度	平成27年度	平成28年度	平成29年度	平成30年度
利用者数 (人)	オートキャンプ	2,329	2,875	2,262	2,257	2,393
	コテージ	96	119	70	45	44
利用料収入(円)	オートキャンプ	543,460	882,800	618,630	496,090	483,040
	コテージ	246,850	310,510	190,980	136,700	147,070

※ 貸付テント等の使用料は除く

4.1 ひじり親水公園

(1) 施設のあらまし

事 項	説 明
所 在 地	長野市大岡丙5 4 0 6 番地3 4 9
経 営 形 態	管理委託 和田産業㈱
開 設 時 期	平成9年8月 旧更級郡大岡村が設置、大岡村直営 平成17年1月1日 合併により、長野市の設置となる 平成19年4月1日 指定管理者制度の導入 平成22年4月1日 管理委託施設に変更
施 設 概 要 等	フィッシュハウス(バーベキュー)木造平屋建 延床面積29.8㎡ 池3ヶ所、東屋1棟、公衆トイレ1棟 建設費 26,775千円
使 用 料	無料

(2) 利用状況等

※ 入場者数の統計調査を実施していないため不明。

4.2 大岡交流施設(大岡温泉)

(1) 施設のあらまし

事 項	説 明										
所 在 地	長野市大岡中牧1 1 4 2 番地										
経 営 形 態	指定管理者 フィールズ										
開 設 時 期	平成13年12月 旧更級郡大岡村が設置、大岡村直営 平成16年12月 露天風呂設置(男女各1) 平成17年1月1日 合併により、長野市の設置となる 平成19年4月1日 指定管理者制度の導入										
施 設 概 要 等	木造平屋建 延床面積299㎡ 温泉、リハビリ教室等 建設費 64,403千円										
源 泉	源泉名：大岡温泉 湧出地：長野県長野市大岡中牧1151-3 泉 温：20.1℃ 湧出量：20.4L/分 泉 質：規定泉(メタケイ酸)										
利 用 料 金	<table border="1"> <thead> <tr> <th></th> <th>区 分</th> <th>料金(円)</th> <th>備考</th> </tr> </thead> <tbody> <tr> <td rowspan="2">一般(小学生以上)</td> <td>1回</td> <td>350</td> <td rowspan="2">小学生未満無料</td> </tr> <tr> <td>回数券(11回)</td> <td>3,500</td> </tr> </tbody> </table>		区 分	料金(円)	備考	一般(小学生以上)	1回	350	小学生未満無料	回数券(11回)	3,500
	区 分	料金(円)	備考								
一般(小学生以上)	1回	350	小学生未満無料								
	回数券(11回)	3,500									

(2) 利用状況等

年 度	平成26年度	平成27年度	平成28年度	平成29年度	平成30年度
利用 者 数(人)	16,582	16,252	13,400	12,508	11,739
利用 料 収 入(円)	4,700,650	5,297,250	4,448,850	4,275,950	4,143,750

※ 利用料収入は、温泉利用収入のみ。

4 3 大岡アルプス展望公園施設（大岡アルプス展望公園・キャンパスハウス）

(1) 施設のあらまし

事 項	説 明		
所 在 地	長野市大岡甲7552番地		
経 営 形 態	指定管理者 (株)アルプス・ビュー・フォーラム		
開 設 時 期	平成5年3月 旧更級郡大岡村が設置、大岡村直営 平成17年1月1日 合併により、長野市の設置となる 平成19年4月1日 指定管理者制度の導入		
施 設 概 要 等	鉄骨2階建 延床面積285.74㎡ 公園 9,416㎡ 建設費 49,337千円		
使 用 料		種 別	料 金 (円)
	キャンパスハウス (専用の場合)	半日	1,540
		1日	3,080

(2) 利用状況等

年 度	平成26年度	平成27年度	平成28年度	平成29年度	平成30年度
利 用 者 数(人)	7,206	7,684	7,466	8,192	7,658
使用料収入(円)	0	0	0	0	0

※利用者数は展望公園・キャンパスハウスの利用者

4 4 大岡特産センター（道の駅長野市大岡特産センター）

(1) 施設のあらまし

事 項	説 明		
所 在 地	長野市大岡甲5275番地1		
経 営 形 態	指定管理者 グリーン長野農業協同組合		
開 設 時 期	平成2年3月 本体 旧埴科郡大岡村が設置、大岡村直営 平成5年2月23日 道の駅登録 平成12年12月 トイレ 旧埴科郡大岡村が設置、大岡村直営 平成17年1月1日 合併により長野市の設置となる 平成19年4月1日 指定管理者制度の導入		
施 設 概 要 等	本体 木造2階建 延床面積520.13㎡ 建設費 156,439千円 トイレ 鉄筋コンクリート建1階建 延床面積59.00㎡ 低温貯蔵庫 木造1階建 19.87㎡ 建設費 28,470千円		
利 用 料	無料		

(2) 利用状況等

年 度	平成26年度	平成27年度	平成28年度	平成29年度	平成30年度
売店利用者数(人)	68,271	74,428	70,108	72,905	74,378
食堂利用者数(人)	53,786	53,862	49,449	52,129	51,450
自販機利用者数(人)	50,113	50,856	47,026	48,931	47,594
合 計 利 用 者 数	172,170	179,146	166,583	173,965	173,422
売 上 収 入 (円)	80,936,199	86,162,420	82,679,774	79,536,045	76,300,342

4 5 信州新町ふれあい公園

(1) 施設のあらまし

事 項	説 明	
所 在 地	長野市信州新町日原西490番地	
経 営 形 態	指定管理者 特定非営利活動法人 くめじ	
開 設 時 期	平成3年2月 管理棟設置 旧上水内郡信州新町が設置、信州新町直営 平成3年3月 ゲートボール場設置 平成3年7月 パターゴルフ場設置 平成13年6月 遊具設置 平成14年12月 ゲートボール場設置 平成21年4月1日 指定管理者制度の導入 平成22年1月1日 合併により長野市の設置となる 平成22年8月1日 マレットゴルフ・パターゴルフ場併用開始	
施 設 概 要 等	管理棟 木造平屋建 延床面積98㎡ ゲートボール場 木造平屋2棟 延床面積1,142㎡ わんぱく広場、イベント広場、バーベキュー広場 建設費 312,152千円	
利 用 料	種 別	料 金 (1人1ラウンドにつき)
	一般	300円～1,100円
	小・中学生	100円～550円
	照明料	80円～120円

(2) 利用状況等

年 度	平成26年度	平成27年度	平成28年度	平成29年度	平成30年度
マレットゴルフ・パターゴルフ利用者数 (人)	1,854	1,497	1,220	920	567
ゲートボール利用者数 (人)	2,001	1,830	1,566	1,550	1,206
利用料収入 (円)	1,870,786	1,696,862	1,359,729	859,460	534,540

4 6 不動温泉保養センターさざり荘

(1) 施設のあらまし

事 項	説 明			
所 在 地	長野市信州新町日原西300番地 1			
経 営 形 態	指定管理者 特定非営利活動法人 くめじ			
開 設 時 期	平成 2 年10月 旧上水内郡信州新町が設置、信州新町直営 平成21年 4 月 1 日 指定管理者制度の導入 平成22年 1 月 1 日 合併により長野市の設置となる			
施 設 概 要 等	新館 木造2階建 延床面積1,635㎡ (宿泊棟、浴室棟、管理棟、ステーキハウス) 旧館 木造2階建 延床面積697㎡ (コンベンションホール、事務所等) 建設費 337,905千円			
源 泉	泉 名：日原源泉 湧出地：長野県長野市信州新町日原西98-□ 泉 温：7.7℃ 湧出量：4.9L/分 泉 質：含硫黄—ナトリウム・マグネシウム・カルシウム—硫黄 塩・炭酸水素塩冷鉱泉			
利 用 料 金	区 分	種 別	料 金	
	宿 泊	1 泊 2 食付き (中学生以上)	5,800円～18,000円	
		1 泊 (食事なし) (中学生以上)	3,600円～7,600円	
		1 泊 2 食付き (小学生)	4,900円～16,700円	
		1 泊 (食事なし) (小学生)	2,600円～6,300円	
		3 歳以上の幼児	500円～3,200円	
	入 湯 料	中学生以上 (1 回券)	300円～510円	
		小学生 (1 回券)	150円～250円	
		中学生以上 回数券 (12回)	3,000円～5,100円	
		小学生 回数券 (12回)	1,500円～2,500円	
	大 広 間 等 利 用 料 金	大 広 間 全 室	1 日	20,000円～31,000円
			半 日	12,000円～19,000円
		大 広 間 半 室	1 日	10,000円～16,000円
			半 日	6,500円～10,000円
		中 広 間	1 日	19,000円～29,000円
半 日			11,000円～18,000円	
個 室		1 日	4,600円～7,000円	
		半 日	2,700円～4,200円	
コンベンションホール (全室)		1 日	19,000円～29,000円	
		半 日	11,000円～18,000円	
コンベンションホール (半室)	1 日	10,000円～15,000円		
	半 日	6,000円～9,000円		

(2) 利用状況等

年 度	平成26年度	平成27年度	平成28年度	平成29年度	平成30年度
利用 者 数(人)	55,913	52,102	51,895	41,115	37,061
利 用 料 収 入(円)	117,075,624	110,197,911	108,828,675	87,119,575	70,538,163

4 7 信州新町青少年旅行村

(1) 施設のあらまし

事 項	説 明
所 在 地	長野市信州新町左右18192番地
経 営 形 態	指定管理者 特定非営利活動法人 くめじ
開 設 時 期	昭和50年度～平成7年度 旧上水内郡信州新町が設置、信州新町直営 平成21年4月1日 指定管理者制度の導入 平成22年1月1日 合併により長野市の設置となる
施 設 概 要 等	敷地面積8,843㎡ 管理棟 木造一部2階 107㎡ ケビン棟 木造平屋 94㎡ コテージ棟6棟 木造平屋 116.97㎡ シャワー棟4室 木造平屋 26.32㎡ バーベキュー棟2棟 木造平屋 64㎡ 炊事棟1棟 木造平屋24㎡ テントサイト10サイト 3,400㎡ (供用期間：5月1日～9月30日) 建設費 91,385千円

(2) 利用状況等

※H25年度から休業

4 8 信州新町信州犀川交流センター

(1) 施設のあらまし

事 項	説 明																																	
所 在 地	長野市信州新町日原西2287番地																																	
経 営 形 態	直営 (清掃、利用者対応等の業務を管理委託)																																	
開 設 時 期	平成13年4月 旧上水内郡信州新町が設置、信州新町直営 平成22年1月1日 合併により長野市の設置となる。																																	
施 設 概 要 等	R C造り 延床面積1,188㎡ 建設費 52,961千円																																	
利 用 料	<table border="1"> <thead> <tr> <th colspan="2">区 分</th> <th>種 別</th> <th>料 金 (円)</th> </tr> </thead> <tbody> <tr> <td rowspan="2">宿 泊</td> <td rowspan="2"></td> <td>一般</td> <td>2,050</td> </tr> <tr> <td>小・中学生</td> <td>1,330</td> </tr> <tr> <td rowspan="4">日 帰 り</td> <td rowspan="2">浴室以外の施設</td> <td>一般</td> <td>200</td> </tr> <tr> <td>小・中学生</td> <td>200</td> </tr> <tr> <td rowspan="2">浴室</td> <td>一般</td> <td>200</td> </tr> <tr> <td>小・中学生</td> <td>100</td> </tr> <tr> <td colspan="2">暖房料</td> <td>1室につき</td> <td>300</td> </tr> <tr> <td colspan="2">資料展示交流室 (専用で使用する場合)</td> <td>1回につき</td> <td>200</td> </tr> <tr> <td colspan="2">体育館</td> <td>1時間につき</td> <td>100</td> </tr> </tbody> </table>	区 分		種 別	料 金 (円)	宿 泊		一般	2,050	小・中学生	1,330	日 帰 り	浴室以外の施設	一般	200	小・中学生	200	浴室	一般	200	小・中学生	100	暖房料		1室につき	300	資料展示交流室 (専用で使用する場合)		1回につき	200	体育館		1時間につき	100
	区 分		種 別	料 金 (円)																														
	宿 泊		一般	2,050																														
			小・中学生	1,330																														
	日 帰 り	浴室以外の施設	一般	200																														
			小・中学生	200																														
		浴室	一般	200																														
			小・中学生	100																														
	暖房料		1室につき	300																														
資料展示交流室 (専用で使用する場合)		1回につき	200																															
体育館		1時間につき	100																															

(2) 利用状況等

年 度	平成26年度	平成27年度	平成28年度	平成29年度	平成30年度
利用者数(人)	815	797	383	414	506
利用料収入(円)	788,530	762,750	633,090	702,760	423,340

4.9 信州新町萩野森の家

(1) 施設のあらまし

事項	説明																																									
所在地	長野市信州新町山穂刈8975番地2																																									
経営形態	直営（清掃、利用者対応等の業務を管理委託）																																									
開設時期	平成4年度～平成11年度 旧上水内郡信州新町が設置、信州新町直営 平成21年4月1日 指定管理者制度の導入 平成22年4月1日 合併により長野市の設置となる																																									
施設概要等	敷地面積3.3ha 森の家1棟、キャビン棟2棟、東屋2棟、避難小屋1棟、バーベキュー棟1棟、マウンテンバイク棟1棟、トイレ棟2棟（供用期間：4月第4土曜日～10月31日） 建設費 182,749千円																																									
利用料	<table border="1"> <thead> <tr> <th colspan="2">種別</th> <th>料金（円）</th> </tr> </thead> <tbody> <tr> <td rowspan="4">森の家</td> <td rowspan="2">宿泊（1人1泊につき）</td> <td>一般</td> <td>2,160</td> </tr> <tr> <td>小・中学生</td> <td>1,080</td> </tr> <tr> <td rowspan="2">日帰り（1人につき）</td> <td>一般</td> <td>430</td> </tr> <tr> <td>小・中学生</td> <td>210</td> </tr> <tr> <td>浴室</td> <td>1人1回につき</td> <td>210</td> </tr> <tr> <td>キャビンA棟（4～5人用）</td> <td>1室1泊につき</td> <td>10,800</td> </tr> <tr> <td>キャビンB棟（5～6人用）</td> <td>1室1泊につき</td> <td>12,960</td> </tr> <tr> <td>貸出テント</td> <td>1張1泊につき</td> <td>2,160</td> </tr> <tr> <td>持込テント</td> <td>1張1泊につき</td> <td>1,080</td> </tr> <tr> <td>キャンピングカー（持込料）</td> <td>1台1泊につき</td> <td>3,240</td> </tr> <tr> <td>布団・毛布</td> <td>1セット</td> <td>210</td> </tr> <tr> <td>シーツ</td> <td>1枚</td> <td>320</td> </tr> <tr> <td>マウンテンバイク</td> <td>1台1日につき</td> <td>540</td> </tr> </tbody> </table>	種別		料金（円）	森の家	宿泊（1人1泊につき）	一般	2,160	小・中学生	1,080	日帰り（1人につき）	一般	430	小・中学生	210	浴室	1人1回につき	210	キャビンA棟（4～5人用）	1室1泊につき	10,800	キャビンB棟（5～6人用）	1室1泊につき	12,960	貸出テント	1張1泊につき	2,160	持込テント	1張1泊につき	1,080	キャンピングカー（持込料）	1台1泊につき	3,240	布団・毛布	1セット	210	シーツ	1枚	320	マウンテンバイク	1台1日につき	540
	種別		料金（円）																																							
	森の家	宿泊（1人1泊につき）	一般	2,160																																						
			小・中学生	1,080																																						
		日帰り（1人につき）	一般	430																																						
			小・中学生	210																																						
	浴室	1人1回につき	210																																							
	キャビンA棟（4～5人用）	1室1泊につき	10,800																																							
	キャビンB棟（5～6人用）	1室1泊につき	12,960																																							
	貸出テント	1張1泊につき	2,160																																							
	持込テント	1張1泊につき	1,080																																							
	キャンピングカー（持込料）	1台1泊につき	3,240																																							
	布団・毛布	1セット	210																																							
シーツ	1枚	320																																								
マウンテンバイク	1台1日につき	540																																								

(2) 利用状況等

年度	平成26年度	平成27年度	平成28年度	平成29年度	平成30年度
利用者数(人)	148	80	52	48	69
利用料収入(円)	217,320	155,480	65,170	40,540	55,650

50 信州新町地場産業振興市場（道の駅信州新町）

(1) 施設のあらまし

事 項	説 明		
所 在 地	長野市信州新町水内4619番地		
経 営 形 態	指定管理者 (株)信州新町地場産業開発機構		
開 設 時 期	昭和63年4月 本体 旧上水内郡信州新町が設置、第三セクター会社 平成5年4月 道の駅登録 平成21年10月1日 指定管理者制度の導入 平成22年1月1日 合併により長野市の設置となる		
施 設 概 要 等	地場産業振興市場 鉄筋造平屋建 延床面積639.68㎡ トイレ 鉄筋造平屋建 建設費 61,104千円 活性化センター 木造2階建 175.97㎡ 建設費 38,356千円		
利 用 料	区 分	料 金	
	談話室		1人につき100円
	体験室	利用時間が3時間未満	1人につき200円
		利用時間が3時間以上5時間未満	1人につき300円
		利用時間が5時間以上	1人につき400円

(2) 利用状況等

年 度	平成26年度	平成27年度	平成28年度	平成29年度	平成30年度
売店利用者数(人)	173,568	183,033	182,121	185,477	182,925
テナント利用者数(人)	175,189	185,623	187,034	197,571	198,334
談話室・体験室利用者数(人)	117	114	150	161	100
合 計 利 用 者 数	348,874	368,770	369,305	383,209	381,256
売 上 収 入 (円)	303,331,789	328,372,310	328,255,645	337,451,786	343,353,149

5 1 中条地域振興施設（やきもち家）

(1) 施設のあらまし

事 項	説 明																										
所 在 地	長野市中条日下野5286番地																										
経 営 形 態	指定管理者 ホテル国際21(株)																										
開 設 時 期	平成元年3月 本館 旧上水内郡中条村が設置、中条村直営 平成15年3月 大広間・研修室 旧上水内郡中条村が設置、中条村直営 平成16年7月 宿泊棟・浴室棟 旧上水内郡中条村が設置、中条村直営 平成18年9月1日 指定管理者制度の導入 平成22年1月1日 合併により長野市の設置となる																										
施 設 概 要 等	本館 木造平屋建 延床面積272.41㎡ 建設費 69,657千円 大広間・研修室 鉄骨平屋建地下1階 延床面積298.65㎡ 建設費 81,122千円 宿泊棟 鉄骨地上2階建 延床面積309㎡ 浴室棟 鉄骨地上1階建 延床面積395㎡ 建設費 300,000千円																										
源 泉	泉 名：梅木鉱泉 湧出地：長野県長野市中条日下野8708-ロ 泉 温：13.6℃ 湧出量：4.0L/分 泉 質：アルカリ性単純硫黄冷鉱泉																										
利 用 料	<table border="1"> <thead> <tr> <th>区 分</th> <th>種 別</th> <th>料 金</th> </tr> </thead> <tbody> <tr> <td rowspan="5">宿泊料</td> <td>1泊2食付き (中学生以上)</td> <td>7,500円～15,000円</td> </tr> <tr> <td>1泊(食事なし) (中学生以上)</td> <td>5,400円～8,000円</td> </tr> <tr> <td>1泊2食付き (小学生)</td> <td>5,880円～9,000円</td> </tr> <tr> <td>1泊(食事なし) (小学生)</td> <td>4,200円～7,000円</td> </tr> <tr> <td>3歳以上の幼児</td> <td>食事料(実費)</td> </tr> <tr> <td rowspan="3">入湯料</td> <td>中学生以上</td> <td>500円</td> </tr> <tr> <td>小学生</td> <td>300円</td> </tr> <tr> <td>貸切浴場</td> <td>2,000円/時間</td> </tr> <tr> <td rowspan="2">休憩料</td> <td>小学生以上 (3時間以内)</td> <td>300円</td> </tr> <tr> <td>小学生以上 (3時間を超える場合)</td> <td>500円</td> </tr> </tbody> </table>	区 分	種 別	料 金	宿泊料	1泊2食付き (中学生以上)	7,500円～15,000円	1泊(食事なし) (中学生以上)	5,400円～8,000円	1泊2食付き (小学生)	5,880円～9,000円	1泊(食事なし) (小学生)	4,200円～7,000円	3歳以上の幼児	食事料(実費)	入湯料	中学生以上	500円	小学生	300円	貸切浴場	2,000円/時間	休憩料	小学生以上 (3時間以内)	300円	小学生以上 (3時間を超える場合)	500円
	区 分	種 別	料 金																								
	宿泊料	1泊2食付き (中学生以上)	7,500円～15,000円																								
		1泊(食事なし) (中学生以上)	5,400円～8,000円																								
		1泊2食付き (小学生)	5,880円～9,000円																								
		1泊(食事なし) (小学生)	4,200円～7,000円																								
		3歳以上の幼児	食事料(実費)																								
	入湯料	中学生以上	500円																								
		小学生	300円																								
		貸切浴場	2,000円/時間																								
休憩料	小学生以上 (3時間以内)	300円																									
	小学生以上 (3時間を超える場合)	500円																									

(2) 利用状況等

年 度	平成26年度	平成27年度	平成28年度	平成29年度	平成30年度
利用者数(人)	16,341	11,126	10,825	9,628	9,554
利用料収入(円)	61,481,906	54,280,809	53,302,531	54,690,542	49,544,359

5 2 虫倉山観光案内所（虫倉山道しるべ）

(1) 施設のあらまし

事 項	説 明
所 在 地	長野市中条御山里8414番地1
経 営 形 態	直営
開 設 時 期	平成21年10月 旧上水内郡中条村が設置、中条村直営 平成22年1月1日 合併により長野市の設置となる
施 設 概 要 等	木造平屋建 延床面積 29.21㎡（観光トイレ併設） 建設費 5,355千円
使 用 料	無料

(2) 利用状況等

※ 入場者数の統計調査を実施していないため不明。

5 3 太田水車小屋

(1) 施設のあらまし

事 項	説 明
所 在 地	長野市中条御山里7693番地 1
経 営 形 態	直営
開 設 時 期	平成 2 年 3 月 本館 旧上水内郡中条村が設置、中条村直営 平成22年1月1日 合併により長野市の設置となる
施 設 概 要 等	木造茅葺平屋建 延床面積49㎡ 建設費 28,089千円
使 用 料	無料

(2) 利用状況等

※ 入場者数の統計調査を実施していないため不明。

5.4 中条地域特産物販売施設（道の駅中条）

(1) 施設のあらまし

事 項	説 明																																
所 在 地	長野市中条住良木1704番地																																
経 営 形 態	指定管理者 アクティオ(株)																																
開 設 時 期	平成7年4月 本体 旧上水内郡中条村が設置、第三セクター会社 平成7年4月 道の駅登録 平成18年9月1日 指定管理者制度の導入 平成22年1月1日 合併により長野市の設置となる																																
施 設 概 要 等	特産物販売施設 木造一部2階建 延床面積655.67㎡ トイレ ストーン造 101.20㎡ 建設費 276,048千円 イベント広場 屋外ステージ 鉄骨造 85.09㎡ 建設費 235,601千円																																
利 用 料	<ul style="list-style-type: none"> ・地域特産物販売施設 <table border="1"> <thead> <tr> <th>区 分</th> <th colspan="2">料 金 (円)</th> </tr> </thead> <tbody> <tr> <td>直売施設</td> <td colspan="2">1平方メートル当たり500円</td> </tr> <tr> <td rowspan="4">多目的ホール</td> <td>1時間</td> <td>200</td> </tr> <tr> <td>午前9時～午後2時30分</td> <td>500</td> </tr> <tr> <td>午後2時30分～午後8時</td> <td>500</td> </tr> <tr> <td>1日</td> <td>1,000</td> </tr> </tbody> </table> <ul style="list-style-type: none"> ・イベント広場 <table border="1"> <thead> <tr> <th colspan="2">区 分</th> <th>料 金 (円)</th> </tr> </thead> <tbody> <tr> <td rowspan="3">入場料を徴収しない場合</td> <td>午前9時～午後1時</td> <td>3,000</td> </tr> <tr> <td>午後1時～午後5時</td> <td>5,000</td> </tr> <tr> <td>午後5時～午後9時</td> <td>7,000</td> </tr> <tr> <td rowspan="3">入場料を徴収する場合</td> <td>午前9時～午後1時</td> <td>7,000</td> </tr> <tr> <td>午後1時～午後5時</td> <td>10,000</td> </tr> <tr> <td>午後5時～午後9時</td> <td>12,000</td> </tr> </tbody> </table>	区 分	料 金 (円)		直売施設	1平方メートル当たり500円		多目的ホール	1時間	200	午前9時～午後2時30分	500	午後2時30分～午後8時	500	1日	1,000	区 分		料 金 (円)	入場料を徴収しない場合	午前9時～午後1時	3,000	午後1時～午後5時	5,000	午後5時～午後9時	7,000	入場料を徴収する場合	午前9時～午後1時	7,000	午後1時～午後5時	10,000	午後5時～午後9時	12,000
区 分	料 金 (円)																																
直売施設	1平方メートル当たり500円																																
多目的ホール	1時間	200																															
	午前9時～午後2時30分	500																															
	午後2時30分～午後8時	500																															
	1日	1,000																															
区 分		料 金 (円)																															
入場料を徴収しない場合	午前9時～午後1時	3,000																															
	午後1時～午後5時	5,000																															
	午後5時～午後9時	7,000																															
入場料を徴収する場合	午前9時～午後1時	7,000																															
	午後1時～午後5時	10,000																															
	午後5時～午後9時	12,000																															

(2) 利用状況等

年 度	平成26年度	平成27年度	平成28年度	平成29年度	平成30年度
売店利用者数(人)	123,558	131,978	122,934	100,562	92,832
食堂利用者数(人)	62,434	66,020	62,952	59,741	63,662
合計利用者数	185,992	197,998	185,886	160,303	156,494
売上収入(円)	153,598,903	157,716,851	152,117,969	134,692,935	130,169,849

5 5 中条地域特産物販売施設（やきもち加工場）

(1) 施設のあらまし

事 項	説 明
所 在 地	長野市中条住良木8289番地1
経 営 形 態	指定管理者 アクティオ(株)
開 設 時 期	平成7年4月 本体 旧上水内郡中条村が設置、第三セクター会社 平成18年9月1日 指定管理者制度の導入 平成22年1月1日 合併により長野市の設置となる
施 設 概 要 等	鉄骨造平屋建 延床面積156.00㎡ ※敷地面積は、中条特産品開発センター（農政課所管）と併用で 1891㎡ 建設費 41,422千円
利 用 料	料金区分なし

(2) 利用状況等

※おやき、そば等の製造加工場という形態のため利用者数は調査していない。

5 6 中条農林産物直売施設（わんさか市）

(1) 施設のあらまし

事 項	説 明		
所 在 地	長野市中条住良木1704番地		
経 営 形 態	指定管理者 農事組合法人わんさか市		
開 設 時 期	平成18年9月1日 指定管理者制度の導入 平成22年1月1日 合併により長野市の設置となる		
施 設 概 要 等	木造平屋建 延床面積116.98㎡ 建設費 8,755千円		
利 用 料	直売施設利用料金		
	区 分	料 金 (円)	
	直売施設 利用料金	1時間	200
		午前8時30分～午後1時30分	500
		午後1時30分～午後6時	500
1日		1,000	

(2) 利用状況等

年 度	平成26年度	平成27年度	平成28年度	平成29年度	平成30年度
利 用 者 数 (人)	82,043	83,021	79,671	70,477	70,762
売 上 収 入 (円)	54,204,133	57,382,347	53,918,955	45,618,796	48,313,130

5 7 観光駐車場

事 項	説 明	
一の鳥居苑地駐車場	所在地	長野市大字上ケ屋 2 4 7 1 番地 7
	開設時期	昭和43年 4 月 1 日
	面積等	面積2,770㎡ 収容台数：普通車140台
飯綱高原第一駐車場 (ふれあいの塔)	所在地	長野市大字上ケ屋 2 4 7 1 番地 1 0 5
	開設時期	昭和63年 8 月22日
	面積等	面積865㎡ 収容台数：普通車20台
飯綱高原第二駐車場 (小天狗の森)	所在地	長野市大字上ケ屋 2 4 7 1 番地 8 4、1 1 2、1 3 1 1
	開設時期	昭和41年10月14日 (平成27年 7 月拡大)
	面積等	面積3,125㎡ 収容台数：普通車108台
飯綱高原スキー場 第一駐車場 (第 1 リフト前)	所在地	長野市大字上ケ屋 2 4 7 1 番地 9 0 8、1 9 3 2
	開設時期	昭和48年 3 月27日
	面積等	面積8,000㎡ 収容台数：普通車220台
飯綱高原スキー場 第二駐車場 (第 3 リフト前)	所在地	長野市大字上ケ屋 2 4 7 1 番地 1 5 8 4
	開設時期	昭和44年10月 (アルファルト舗装平成19年12月)
	面積等	面積10443.6㎡ 収容台数：400台
飯綱高原スキー場 第三駐車場 (第 4 リフト前)	所在地	長野市大字富田 1 番地 9
	開設時期	昭和61年 8 月 (アスファルト舗装平成11年 9 月)
	面積等	面積9,350㎡ 収容台数：普通車400台
松代殿町観光駐車場	所在地	長野市松代町松代 2 1 番地 5
	開設時期	平成 5 年 4 月28日 (平成26年 4 月 1 日拡大)
	面積等	面積11,800㎡ 収容台数：普通車428台、大型バス 7 台
代官町(象山東)駐車場	所在地	長野市松代町松代 1 4 6 0 番地 3
	開設時期	平成19年 6 月29日
	面積等	面積1,164㎡ 収容台数：普通車 8 台、大型バス 7 台
松代城北駐車場 (H24教委から移管)	所在地	長野市松代町東寺尾 6 5 1 番地 7
	開設時期	平成17年 4 月 1 日
	面積等	面積9,100㎡ 収容台数：普通車60台、大型バス10台 芝生広場50台、多目的広場40台
中社西駐車場	所在地	長野市戸隠 3 5 1 1 番地 2 4
	開設時期	平成10年 4 月28日
	面積等	面積7,361㎡ 収容台数：普通車88台、大型バス13台
中社東駐車場 (夏季のみ)	所在地	長野市戸隠 3 2 4 4 番地 3
	開設時期	平成23年1月7日
	面積等	面積1,700㎡ 収容台数：普通車 6 0 台
使用料 (円)	無料	

58 遊歩道

(1) 市が設置又は管理している遊歩道（17路線）

名 称	場 所	延長 (km)	備 考
葛山遊歩道	大字西長野～大字茂菅～大字 鑪	9.8	
旭山遊歩道	大字平柴	0.7	国有地
小田切遊歩道	大字小鍋	1.5	
芋井隠滝遊歩道	大字上ヶ屋	0.2	
信濃路自然歩道 飯綱高原 線	大字上ヶ屋	2.4	県で設置、市で管 理
象山遊歩道	松代町松代～西条	1.5	
皆神山遊歩道	松代町東条～豊栄	2.1	民有地
金井山遊歩道	松代町柴	0.5	
保科ぼたん園遊歩道	若穂保科	1.0	
小鳥が池遊歩道	戸隠	1.8	借地
逆川遊歩道	戸隠	3.2	国有地
ささやきの小径	戸隠（戸隠牧場随神門線）	2.6	国有地
越後道	戸隠	0.6	国有地
瑪瑙山登山道	戸隠	1.5	国有地
聖山遊歩道	大岡（旧聖山パノラマスキー 場跡地）	1.9	
久米路	信州新町	0.2	
不動滝遊歩道	信州新町	0.5	民有地

(2) 国が設置及び管理している遊歩道（2路線）

名 称	場 所	延長 (km)	備 考
物見岩歩道	大字長野	2.2	北信森林管理署
歌ヶ丘歩道	大字長野	1.3	北信森林管理署

(3) 市が設置又は管理しているトレッキングコース（6路線）

名 称	場 所	延長 (km)	備 考
七二会陣場平 トレッキングコース	七二会丁	6.2 8.1	陣場平スカイコース 萩野城コース H15.10完成
三登山 トレッキングコース	若槻東条、田中、坂中、吉	18.0	H16.10完成
太郎山 トレッキングコース	若穂綿内、若穂保科	9.8	H18.10完成
茶臼山 トレッキングコース	篠ノ井有旅、小松原、山布施	15.0	H19.10完成
尼巖山・奇妙山 トレッキングコース	松代東条、大室	11.6	H21.3完成
地附山 トレッキングコース	上松	5.3	H21.10完成

59 自然歩道

名 称	場 所	延長 (km)	備 考	
中部北陸自然歩道	Ga1	戸隠～善光寺	19.6	全ルート
	G2	牟礼～善光寺	9.7	
中部北陸自然歩道	G3	牟礼～川中島古戦場	15.0	長野市内分
	G4	川中島古戦場～聖湖	10.8	
	H1	川中島古戦場～戸倉	6.3	

60 公衆トイレ（各施設に付属するものは除く）

位	置	面積(m ²)	設置年度	建設費(千円)
大字上ケ屋	大座法師池畔	53.90	平成8年度	21,981
大字平柴	朝日山観音前	4.32	昭和58年度	1,550
大字塩生甲	巡礼桜前	2.33	昭和53年度	160
松代町豊栄	皆神山熊野出速雄神社	2.33	平成元年度	670
松代町豊栄	地藏峠	36.90	平成8年度	26,780
松代町岩野	妻女山	8.50	昭和60年度	6,600
若穂保科	保科ぼたん園	2.52	平成2年度	680
信更町下平	下平駐車場	2.33	平成2年度	530
鬼無里	和田沖	21.60	昭和61年度	不明
鬼無里	両京バス停	2.33	平成2年度	不明
鬼無里	菅谷地バス停	2.33	平成2年度	不明
鬼無里	峠	2.33	平成2年度	不明
戸隠	志垣鬼の塚	7.45	平成13年度	2,266
戸隠	奥社入口	89.43	平成26年度	33,793
戸隠	越水	32.77	平成4年度	9,888
戸隠	戸隠スキー場駐車場	47.50	平成4年度	11,330
戸隠	宝光社境内	29.81	平成3年度	25,701
戸隠	中社駐車場	57.41	平成9年度	21,210
戸隠	中社境内	50.74	平成2年度	24,720
戸隠	中社ゲレンデ	98.54	平成23年度	29,936
戸隠	キャンプ場入口	36.56	平成14年度	24,932
戸隠	奥社参道	21.65	平成26年度	11,826
中条	不動滝トイレ	19.87	平成10年度	6,111
中条	虫倉山道しるべ	29.21	平成20年度	5,355

61 ^{あづまや} 四阿

(1) 市が設置及び管理している四阿

地 区	位 置	面積(m ²)	設置時期	建設費(千円)
長 野	大峰城前	25.90	平成7年11月	3,245
	頼朝山山頂	20.78	昭和45年8月	800
若 槻	髻(もとどり)山頂	13.00	平成25年12月	2,258
浅 川	ブランド薬師付近	38.88	昭和30年4月	不明
小田切	富士の塔山頂	7.29	昭和52年10月	820
	小野平	12.96	平成2年11月	1,623
芋 井	一の鳥居苑地	20.25	平成23年1月	3,245
	〃	16.12	昭和47年10月	665
	信濃路自然歩道大谷地湿原	20.78	昭和47年3月	418
	葛山山頂	16.00	昭和45年12月	不明
松 代	象山山頂付近	9.00	昭和57年	不明
	象山地下壕入口	12.96	平成6年10月	1,709
	地蔵峠	6.50	昭和53年8月	380
	妻女山 〃 (物見台)	20.78 35.00	昭和44年12月 平成8年12月	350 3,750
若 穂	天王山遊歩道中間点	7.29	昭和52年11月	950
	山新田 (みはらし公園)	12.96	昭和56年12月	980
七二会	陣場平遊歩道脇(坪根)	12.96	昭和54年2月	995
	伊勢宮前(五十平)	12.96	平成2年11月	1,623
	春日山公園(岩草)	12.96	平成13年12月	2,478
鬼無里	文道公園	12.96	不明	不明
戸 隠	小鳥ヶ池	14.31	平成8年6月	不明
	中社神社駐車場	17.94	平成10年3月	2,594
	戸隠小鳥の森	12.50×2	平成11年5月	4,179
大 岡	芦ノ尻道祖神公園	4.00	平成11年3月	不明
信州新町	不動滝	9.00	平成13年3月	不明
	長者山	8.42	不明	不明
中 条	虫倉山空平	9.00	平成2年3月	1,030

(2) 国等が設置及び管理している四阿

地 区	位 置	設 置 者
長 野	歌が丘	北信森林管理署
小田切	巡礼桜前	小田切観光協会
芋 井	沢尻(五色滝脇)	沢尻区
更 北	八幡社境内	川中島八幡社

関係条例・規則等

○長野市大峰城の設置及び管理に関する条例	昭和41年10月16日	条例第87号
○長野市大峰城の設置及び管理に関する条例施行規則	平成9年3月27日	規則第10号
○長野市国民宿舎松代荘の設置及び管理に関する条例	昭和41年10月16日	条例第84号
○長野市国民宿舎松代荘の設置及び管理に関する条例施行規則	昭和43年10月3日	規則第35号
○長野市飯綱高原スキー場の設置及び管理に関する条例	昭和41年10月16日	条例第89号
○長野市飯綱高原スキー場の設置及び管理に関する条例施行規則	昭和41年10月16日	規則第62号
○長野市飯綱高原運動広場の設置及び管理に関する条例	昭和57年6月25日	条例第57号
○長野市飯綱高原運動広場の設置及び管理に関する条例施行規則	昭和61年9月30日	規則第28号
○長野市飯綱高原屋外市民ホール等の設置及び管理に関する条例	平成1年3月30日	条例第18号
○長野市飯綱高原屋外市民ホール等の設置及び管理に関する条例施行規則	平成1年3月30日	規則第16号
○長野市豊野健康増進型コミュニティ施設豊野温泉りんごの湯の設置及び管理に関する条例	平成16年12月28日	条例第111号
○長野市戸隠山岳遭難救助隊設置条例	平成16年12月28日	条例第113号
○長野市戸隠交流集会施設の設置及び管理に関する条例	平成16年12月28日	条例第114号
○長野市戸隠高原交流施設の設置及び管理に関する条例	平成16年12月28日	条例第115号
○長野市戸隠民舞伝習施設の設置及び管理に関する条例	平成16年12月28日	条例第116号
○長野市戸隠民舞伝習施設の設置及び管理に関する条例施行規則	平成16年12月28日	規則第79号
○長野市戸隠観光施設事業の設置等に関する条例	平成16年12月28日	条例第118号
○長野市戸隠観光施設の管理に関する条例	平成16年12月28日	条例第119号
○長野市戸隠観光施設の管理に関する条例施行規則	平成16年12月28日	規則第80号
○長野市戸隠そば博物館の設置及び管理に関する条例	平成16年12月28日	条例第104号
○長野市戸隠交流促進施設の設置及び管理に関する条例	平成16年12月28日	条例第105号
○長野市戸隠交流促進施設の設置及び管理に関する条例施行規則	平成16年12月28日	規則第72号
○長野市鏡池園地総合案内施設の設置及び管理に関する条例	平成16年12月28日	条例第106号
○長野市鬼無里ふるさとの館の設置及び管理に関する条例	平成16年12月28日	条例第121号
○長野市鬼無里地域資源活用総合交流促進施設鬼無里の湯の設置及び管理に関する条例	平成16年12月28日	条例第122号
○奥裾花観光センター等に関する条例	平成16年12月28日	条例第123号
○長野市鬼無里山岳公園条例	平成16年12月28日	条例第124号
○長野市鬼無里山岳公園条例施行規則	平成16年12月28日	規則第81号
○長野市鬼無里ふるさと体験施設の設置及び管理に関する条例	平成16年12月28日	条例第107号

○長野市鬼無里ふるさと体験施設の設置及び管理に関する条例施行規則	平成16年12月28日	規則第74号
○長野市鬼無里若者コミュニティセンターの設置及び管理に関する条例	平成16年12月28日	条例第108号
○長野市鬼無里若者コミュニティセンターの設置及び管理に関する条例施行規則	平成16年12月28日	規則第75号
○長野市大岡観光施設の設置及び管理に関する条例	平成16年12月28日	条例第125号
○長野市大岡アルプス展望公園施設の設置及び管理に関する条例	平成16年12月28日	条例第127号
○長野市大岡交流施設大岡温泉の設置及び管理に関する条例	平成16年12月28日	条例第128号
○長野市不動温泉保養センターさざり荘の設置及び管理に関する条例	平成21年12月28日	条例第103号
○長野市信州新町ふれあい公園の設置及び管理に関する条例	平成21年12月28日	条例第104号
○長野市信州新町信州犀川交流センターの設置及び管理に関する条例	平成21年12月28日	条例第105号
○長野市信州新町信州犀川交流センターの設置及び管理に関する条例施行規則	平成21年12月28日	規則第53号
○長野市信州新町萩野森の家の設置及び管理に関する条例	平成21年12月28日	条例第106号
○長野市信州新町青少年旅行村の設置及び管理に関する条例	平成21年12月28日	条例第107号
○長野市中条地域振興施設やきもち家の設置及び管理に関する条例	平成21年12月28日	条例第108号
○長野市保科温泉の設置及び管理に関する条例	平成22年 9月22日	条例第51号
○長野市オリンピック記念アリーナの設置及び管理に関する条例	平成10年 6月30日	条例第29号
○長野市オリンピック記念アリーナの設置及び管理に関する条例施行規則	平成10年 6月30日	規則第34号
○長野市若里多目的スポーツアリーナ及び長野市若里市民文化ホールの設置及び管理に関する条例	平成10年 3月30日	条例第14号
○長野市若里多目的スポーツアリーナ及び長野市若里市民文化ホールの設置及び管理に関する条例施行規則	平成10年 3月30日	規則第19号
○長野市温湯温泉利用施設の設置及び管理に関する条例	平成17年12月28日	条例第74号
○長野市温湯温泉利用施設の設置及び管理に関する条例施行規則	平成17年12月28日	規則第58号
○長野市地域特産物販売施設の設置及び管理に関する条例	平成16年12月28日	条例第109号
○姉妹都市	昭和34年3月14日提携	
○友好都市	昭和56年4月19日締結	
○長野市国際交流基金条例	平成5年3月30日	条例第7号
○長野市もんぜんぶら座の設置及び管理に関する条例	平成15年3月28日	条例第23号
○長野市もんぜんぶら座の設置及び管理に関する条例施行規則	平成15年3月28日	規則第18号

● **善光寺**

(1) 本堂（国宝）

皇極天皇元年（642）、天皇の即位を記念し、勅願により創建。その後、元禄13年（1700）までに11回も炎上したが、その都度再建された。

現存の建物は、元禄16年（1703）、松代藩主真田伊豆守幸道が幕命を受けて復興に当たり、全国信徒の浄財を集め、4年の歳月を費やして宝永4年（1707）8月13日に落成した。設計は、幕府お抱えの名匠甲良豊前宗賀。東大寺大仏殿、三十三間堂に次ぐ大建築で、間口24m（13間余）、奥行き53m（29間余）、高さ30m余（16間余）に及ぶ堂々たる建築である。構造形式は、三棟撞木造、入母屋二重屋根、唐破風総檜皮葺御所棟、柱の数108本、壮大な規模と均整の取れた美しさは、江戸中期仏殿建築を代表するものとして昭和28年3月31日に国宝に指定された。

また、本堂の大屋根葺き替え工事は、約60年に一度行われる。最近の葺き替えは、昭和59年10月から平成元年12月まで行われた「昭和の大修理」で、総事業費約14億円を要した。

(2) 三門〔山門〕（重要文化財）

本堂の南約54mに位置する木造の二重門で、高さ、間口共に約20m、奥行き7m余、寛延3年（1750）に建立された二層入母屋造り。正面善光寺の額は、享和年間輪王寺歓喜心院宮の御筆になったもので、鳩字の額と称される。昭和40年5月29日に重要文化財に指定されている。

楼上には、十一面観音、文殊菩薩、四天王（持国天、増長天、広目天、多聞天）の像が安置されている。

平成19年に完成した大修理において、建立当時と同じ栩葺き（さわらの板）の屋根に復原された。

(3) 仁王門

高さ13m、間口13m、奥行き7m余の木造建築。宝暦2年（1752）に建立されたが、善光寺大地震などにより二度焼失し、現在の門は大正7年（1918）に落成した。「定額山」の扁額は伏見宮貞愛親王の御筆、仁王尊、背面の三面大黒天及び三宝荒神は明治・大正時代の巨匠高村光雲、米原雲海の合作である。

(4) 経蔵（重要文化財）

本堂の南西、東向きに建っている。8.5m四方の切石積み基壇上に柱を立てた方五間の宝形造りで、高さ13.5m。宝暦9年（1759）に完成した。内部中央には一切経（鉄眼版）6,771巻が納められた八角の輪蔵があり、独楽のような構造になっているので腕木を押すと回すことができる。これを回すと一切経すべてを読んだと同じ功德が得られるといわれる。

経蔵内には輪蔵を考案した傳大士並びに伝教・慈覚の両大師像が祀られている。

昭和40年5月29日に国の重要文化財に指定された。

(5) 鐘楼

本堂の東南に位置し、嘉永6年（1853）に再建された。梵鐘は寛文7年（1667）の

鑄造で重要美術品。また、梵鐘の響きは、平成8年7月に環境庁（現環境省）から「日本の音風景百選」に認定されている。

(6) 大勸進

天台宗一山の本坊で、住職は善光寺の住職を兼ね、代々比叡山、東叡山から薦挙される習わしである。天台宗一山は、25ヶ寺（院）でそれぞれ宿坊となっている。

(7) 大本願

浄土宗一山の本坊で、住職は善光寺の住職を兼ね、代々尼公をもって定められる習わしとなっている。浄土宗一山は、14ヶ寺（坊）でそれぞれ宿坊となっている。

(8) 雲上殿

善光寺北側の山の中腹に設けられた納骨堂で、善光寺をすぐ下に見下ろし、その先に長野市街地を一望できる展望スポットで、ことに夜景がきれいである。春は桜（ソメイヨシノ）の名所で、善光寺裏手の桜坂から約650本の桜並木の終点に位置する。

(9) 親鸞像

善光寺本堂の正面に向かって左側には、松の枝を手にした親鸞聖人の銅像がある。浄土真宗の宗祖・親鸞聖人は、建永2年（1207）に流罪に処され、越後（現在の新潟県）へ配流された。その後、流罪赦免となった建暦元年（1211）以降に越後から関東へ向かう途中、善光寺に滞在して、修行をしたと言われている。

善光寺には、親鸞聖人ゆかりのものが多数残されていて、本堂内にある「びんずる尊者像」の側に生けられている一本の松は「親鸞松」と呼ばれているが、これは親鸞聖人が善光寺を訪れた際に、松の枝をご本尊に奉納したことになんている。また、境内の爪彫如来堂には、親鸞聖人が木に爪で彫ったとされる「爪彫如来像」が安置されている。

● 城山公園

善光寺の東隣にあり、明治33年（1900）に大正天皇御慶事記念のために開設した長野市で最も古い公園で、面積は、平成19年3月に旧市営球場の2.7haを公園化した部分を加えて13.3haとなった。市街地と妙高戸隠連山国立公園を一望におさめる。天文24年（1555）の川中島合戦に際し、上杉謙信はここに陣し（横山城）、犀川の南、大塚館の武田信玄と100余日にわたって対陣した場所である。

公園内は桜の名所として知られ、動物園、プール、テニスコート、長野県信濃美術館・東山魁夷館、少年科学センターなどがある。また、190台収容の立体駐車場を備えている。

(1) 城山動物園

城山動物園の創立は昭和36年8月20日で、茶臼山動物園が昭和58年8月8日に開園した際に、茶臼山動物園の分園となった。哺乳類、鳥類、爬虫類約40種、200点のほか、遊戯施設がある。

(2) 信濃美術館・東山魁夷館

財団法人信濃美術館（長野県・信越放送が設立）が昭和41年に開設し、昭和44年に県に移管された。郷土作家の作品と信州を描いた秀作を収集・展示している。年数回の特別展のほか、美術愛好家の作品発表の場を提供している。

東山魁夷館は、昭和62年、現代日本画壇を代表する東山魁夷画伯から本制作、習作、

スケッチ、試作など650点余の寄贈を受け、これらの作品を保存・公開するため、信濃美術館に併設し、平成2年4月に開館した。現在は「緑響く」「白馬の森」「夕静寂」などの本制作をはじめ、連作「京洛四季」「白い馬の見える風景」などの習作・スケッチ、唐招提寺御影堂障壁画の試作など960点を収蔵している。

※信濃美術館は2017年10月1日から、東山魁夷館は2017年5月31日から改修のため休館。（東山魁夷館は2019年10月、信濃美術館は2021年春から再開予定）

(3) 少年科学センター

「宇宙から生命エネルギーまで」と「通信とエレクトロニクスの世界」をテーマにしており、宇宙、乗り物、機械、ITなどさまざまな分野の科学を実験・体験を通じて学ぶことができる。

● 善光寺周辺（中心市街地）

(1) まちかどミニ博物館

大門町を中心に8か所で店舗等の一角に、業種に関連する道具類や骨董品、美術品などを展示しているもので、老舗ならではの店の空気が味わえる。

名 称	設 置 店	展 示 内 容	所在地
農民美術博物館	門前茶寮 弥生座	信州の伝統的工芸品「農民美術」	大門町
絵画工芸博物館	松葉屋 家具店	明治期の墨絵、錦絵、「信州善光寺彫」等	大門町
酒商博物館	花岡儀八本店	徳利、酒桶、計量器等	東 町
寫真器博物館	山本写真機店	300台を超すアンティークカメラ	西後町
くすり博物館	小林薬局	薬研、薬味だんす等	西後町
カメラ博物館	表参道もんぜん駐車場	アンティークカメラ（ショーウインドウ）	大門町
消防博物館		消防グッズ（ショーウインドウ）	大門町
和紙博物館	柏与紙店	明治～昭和の印刷物、和紙（ショーウインドウ）	大門町
文具博物館	蔦友	昭和初期レヂスター、手回し計算機等（ショーウインドウ）	大門町

(2) 善光寺七福神

七福神は中世末、当時信仰を集めていた福神に仏教の七難七福の思想を受け“7”という名数をあてて成立したとされる。「善光寺七福神」は、長野駅前北石堂町の中央通りから善光寺までの約2.5kmのコースで楽しめる。

名 称	設 置 場 所	説 明	所在地
寿 老 人	刈萱山西光寺	福德、財産、長寿の神	北石堂町
大 黒 天	大国主神社	農産、福德の神	南県町
福 祿 寿	西後町秋葉神社(十念寺)	財運と長寿の神	西後町
弁 才 天	蓮池山往生院	財宝を与える神	権堂町
布 袋	THE FUJIYA GOHONJIN	円満洒脱な風姿	大門町
恵 比 寿	西宮神社	福德の神	岩石町
毘 沙 門 天	善光寺世尊院	軍神	元善町

(3) 大門町界隈

善光寺門前の大門町付近は、老舗が昔の面影を残しながら、にぎわいを見せる界隈。石畳の道路に面して、情緒ただよふ善光寺郵便局や蔵造りのそば屋などが建ち並び、門前町の風情にあふれる。

(4) 刈萱山西光寺

800年の歴史をもつ刈萱上人、石童丸ゆかりの寺で、絵解き（絵を用いて説明すること）が見所。物語性豊かな「苺萱道心石童丸御親子御絵伝」により、刈萱上人、石童丸親子の悲話が聞ける。

(5) 往生寺

善光寺の西、坂を上り詰めた所にあり、西光寺とともに刈萱上人、石童丸ゆかりの寺。境内の鐘楼は、「夕焼け小焼けの鐘」として知られ、その脇には、中村雨紅作詞の童謡「夕焼け小焼け」（作曲は、松代出身の草川信）の歌碑が立つ。境内からの善光寺平の眺めも格別である。

(6) 水野美術館

若里多目的広場駐車場横（旧カネボウ跡地の一部）に平成14年7月に開館。本格的な日本庭園とともに岡倉天心の流れをくむ横山大観、菱田春草などの近代日本画が楽しめる。

● 川中島古戦場

(1) 川中島古戦場

戦国武将の雄、甲斐の武田信玄と越後の上杉謙信が共に上洛の基盤を確立するため、戦略要衝の地で、豊かであった信濃を掌中に収めようとしていた。折しも、武田氏が天文9年（1540）、佐久地方を足がかりに信濃攻略を始め、13年後の天文22年（1553）には川中島地方にその勢力を伸ばしてきた。武田氏の侵略に脅威を感じていた上杉氏は、村上義清らの信濃の豪族を救援する形で兵を進めた。これが日本の歴史に名高い川中島の戦いであり、中でも両雄がその智略のすべてを傾け、また、混戦の中、一騎討ちがあったといわれるのが永禄4年（1561）の川中島合戦であった。武田信玄の陣が置かれた場所には、赤松の林の中に八幡社が祭られ、信玄・謙信一騎討ちの銅像、三太刀七太刀之跡の碑などが建てられ、両軍の戦死者を葬った首塚も残っている。なお、信玄・謙信一騎討ちの銅像は、海音寺潮五郎原作のNHK大河ドラマ「天と地と」の放映（昭和44年）を記念して建立されたものである。

平成19年には山本勘助を主人公としたNHK大河ドラマ「風林火山」が放映され、多くの観光客で賑った。

(2) 典厩寺

川中島合戦で戦死した武田信玄の弟 典厩信繁の菩提を弔う寺で、上杉軍との激闘で討死した信繁をはじめ、武田・上杉両軍の戦死者6千余人を供養している。典厩寺は、元は鶴巢寺と号し、合戦から60年後の承応3年（1654）に松代藩主の真田信之が武田典厩の名をとって寺号を典厩寺と改めた。

閻魔堂の閻魔大王像は日本一大きいことで有名である。

(3) 川中島古戦場史跡公園・市立博物館

戦国争乱期の古戦場の面影を今に伝えようとする公園で、面積は9.6ha。公園の一角にある市立博物館は、長野盆地の自然、地理、歴史、産業、住民生活など現在に至るまでの変遷と発展過程を主題にする常設展示のほか、随時特別展示を行っている。また、手づくりのプログラムを上映するプラネタリウムを併設している。

● 真田十万石の城下町・松代

長野市松代町は真田信之を藩祖とし、松代藩真田家が10代、約250年にわたり治めてきた城下町である。史跡や武家屋敷など多くの文化財が保存され、情緒ある町並みが残っている。

(1) 松代城跡（国史跡）

甲斐の武田信玄と越後の上杉謙信の戦いとして知られる川中島の戦いにあたり、武田信玄が築かせた海津城が始まりとされる。武田家滅亡後は織田信長や上杉景勝の支配するところとなり、江戸時代には森忠政・松平忠輝・松平忠昌・酒井忠勝らが居城としたが、元和8年（1622）、真田信之が上田から松代へ移封され藩主となった。

本丸の石垣だけが残っていたが、昭和56年4月に松代城附新御殿跡として国の史跡に指定され、古文書や絵図、発掘調査等をもとに、平成7年度から本格的な整備工事に着手し、平成16年3月、太鼓門をはじめ、内堀、土塁、北^{きたあかづもん}不明門など江戸時代後期の姿に復元された。春には桜の名所として賑わう。

(2) 真田邸<松代城跡附新御殿跡>（国史跡）

江戸時代末期の文久3年（1863）から建てられた九代藩主・真田^{ゆきのり}幸教の義母の住居で「新御殿」と名付けられた。御殿ほか7棟の土蔵や門、庭園などの御殿全体が残っている「御殿建築」は全国でも珍しく、昭和56年4月に松代城とあわせて国の史跡に指定された。

(3) 真田宝物館

昭和41年、松代藩真田家伝来の大名道具、約2万点が真田家から当時の松代町に一括譲渡され（同年10月、松代町は長野市と合併したため、長野市の所有となった）、昭和44年、真田宝物館が展示公開施設として開館した。甲冑や刀剣などの武具とはじめ、大名家の生活の様子をうかがわせる調度品、茶道具、能道具のほか、武田信玄・豊臣秀吉・徳川家康などの古文書を所蔵し、常設展示のほか年4回の企画展示を行っている。

(4) 文武学校（国史跡）

八代藩主・真田^{ゆきつら}幸貫が佐久間象山等の意見に基づき、藩士の子弟に文武の道を奨励すべく計画し、九代藩主・真田幸教が造営したもので、安政2年（1855）に開校した。

建築当初の遺構をほぼ完全な形で伝えており、昭和28年3月31日に国指定史跡を受けた。

※現在、保存整備工事のため休館。（平成32（2020）年4月から公開予定）

(5) 旧横田家住宅（国指定重要文化財）

松代藩中級武士の屋敷で主屋、表門、隠居屋、2棟の土蔵、庭園、菜園が約1千坪の敷地に配されている。また「富岡日記」の著者、和田英^{えい}の生家でもある。昭和59年

に横田家から寄贈を受け、保存修復の後、平成4年から一般公開している。

※現在、保存整備工事のため休館。(平成33(2021)年4月から公開予定)

(6) 象山記念館

幕末に活躍した松代藩士・佐久間象山の遺墨・遺品や電気治療機、地震予知器などを展示している。近くには象山をまつる象山神社があり、境内には多くの志士と密談を交わした高義亭(市指定文化財)が移築されている。

(7) 旧白井家表門

もともと松代町表柴町にあり、平成12年(2000)に都市計画道路(歴史のみちすじ)整備により松代小学校前のポケットパークへ移築された。門は、三間一戸門形式の長屋門で弘化3年(1846)に建てられた。現在は観光客の休憩所、松代文化財ボランティアの活動拠点として活用されている。

(8) 旧前島家住宅(長野県宝)

前島家は江戸時代中期に300石、末期には200石の禄高の中級武士の家である。現在の松代町・松山町の敷地は真田家の松代入封以来、前島家の屋敷地であったと伝えられており、江戸時代の主屋、土蔵、三社(神祠)、庭園等が現存する。特に主屋は宝暦9年(1759)の建築であり、松代町に現存する武家屋敷の中で最も古い時代に属する。

平成17年度から保存修理工事を行い、平成22年9月より一般公開している。

(9) 山寺常山邸(国登録記念物)

山寺常山は佐久間象山、鎌原桐山とともに松代三山と称えられ、江戸末期に活躍した松代藩士。常山邸には、江戸時代末期に建てられたと推定される表門と、この表門の南側に大正時代終わりから昭和初期にかけて建てられたとされる書院(萬竹庵)があり(国登録記念物)、庭園には神田川の水を引き入れている池(泉水)と、そこから下流の屋敷へと通じる水路(泉水路、国登録記念物)が残っている。

(10) 寺町商家(旧金箱家住宅)

江戸末期から昭和初期まで質屋等を営んでいた商家・金箱家の旧宅である。敷地内には、明治から大正までの商家の営みを伝える歴史的建造物と、泉水路と池をもつ庭園が現存しており、松代における明治期を中心とした豊かな商家の暮らしぶりを伝える貴重な屋敷である。

4年にわたる保存修理工事を経て、平成27年(2015)4月に松代地区の新たな交流拠点としてオープンした。

(11) 長國寺

真田家の菩提寺で、初代藩主・信之や四代藩主・信弘の御霊屋や歴代藩主の墓がある。信之の御霊屋は、没後2年目の万治3年(1660)の建立で、入母屋造りで金箔に黒漆を塗り、極彩色の彫刻のある荘厳な構えとなっており、破風の鶴は左甚五郎の作、格子天井の絵は狩野探幽の筆と伝えられている。昭和51年5月20日、重要文化財に指定されている。四代藩主・信弘の御霊屋は県宝(昭和41年10月3日)に指定されている。

(12) 大英寺

本堂及び表門は寛永元年(1624)に、真田信之が正室の大蓮院(小松殿)の霊屋として建立した。表門・本堂とも県宝(昭和41年10月3日)に指定されている。

(13) 清水寺

古くは観音堂であったが、永禄年中（1558～1570）に武田氏、西条氏の帰依篤く信玄からの寄進もあり寺を建立したと伝えられている。現在の建物は昭和28年に建てられた寄棟造り銅板葺きの鉄筋コンクリート造りである。本尊の「木造千手観音菩薩立像」は平安時代の中期頃につくられ、県内にある木造の仏像としては最も古い仏像といわれている。1本の木材から彫られる「一木造」という手法で彫られた仏像で、昭和12年8月25日、木造観音菩薩立像、木造地藏菩薩立像と共に国の重要文化財に指定されている。

(14) 象山地下壕

太平洋戦争末期、本土決戦に備えて大本営をはじめとする政府機関を移転させようと、軍部が掘削を進めた地下壕が舞鶴山、皆神山、象山に残っている。大本営の移転が予定されていた舞鶴山の地下壕は、気象庁松代地震観測所として使われている。

政府機関などの移転先として掘削が進められた象山地下壕は、総延長5,853メートルあり、そのうち約500mを一般公開している。

(15) 松代温泉

武田信玄の隠し湯ともされ、茶褐色の湯が特徴である。鎌倉時代、日蓮上人が佐渡島に流されたとき、その行き帰りにこの湯で旅の疲れを癒したとも伝えられている。

泉質：含鉄塩化物泉 温度：46.4℃

(16) 大室古墳群（国史跡）

松代町大室を中心として分布する約500基の古墳群である。石を積み上げて墳丘とした「積石塚」、板石を合わせ天井を三角屋根の形にした「合掌形石室」と呼ばれる特殊な埋葬施設が集中する他に例を見ない貴重な遺跡である。

この遺跡の調査・保存を進める一方で、体験学習場などに活用するため、大室古墳群や市内の古墳についての概要・情報を提供する大室古墳館を平成14年7月7日に開館した。

(17) 松代焼

約200年前の江戸時代後期に、松代藩の奨励によって松代地域を中心に盛んに生産され、その後全てが廃窯となったが、昭和40年代に復興を遂げた。

陶土に鉄分の多い地元の粘土等を使用し、天然素材（灰、白土、銅）で調合した釉薬を二重掛けすることで、素朴な造形・風合いと独特の青緑色の光沢を出している。

平成26年11月には、県の伝統工芸品として指定を受けた。

(18) 童謡歌碑

松代には童謡に関係する出身者が多い。作曲家 海沼実や草川信、作詞家 山上武夫、坂口淳がいる。ゆかりの童謡歌碑が町内に点在する。

歌	碑	作	詞	作	曲	所在地
汽車ポッポ		富原	薫	草川	信	旧松代駅前
子鹿のバンビ		坂口	淳	平岡	照章	真田公園
みかんの花咲く丘		加藤	省吾	海沼	実	真田公園
蛙の笛		斎藤	信夫	海沼	実	真田公園
春のうた		野口	雨情	草川	信	真田公園

お猿のかごや	山 上 武 夫	海 沼 実	法泉寺
見てござる	山 上 武 夫	海 沼 実	梅翁院
やさしいおかあさま	稲 穂 雅 巳	海 沼 実	松代小学校
里の秋	齋 藤 信 夫	海 沼 実	つつみ公園

● 飯綱高原・芋井

妙高戸隠連山国立公園の一角を占め、市街地から車で30分足らずの所に位置する。飯綱高原の入口にある大座法師池には、昔々、飯縄山に腰をおろして一息ついていた巨人デーダラ法師（だいだらぼっち）が湿地にはまった足を引き抜いた所に水がたまり、そのまま池になったというユーモラスな伝説がある。

(1) 飯縄山（飯綱山）

飯縄、戸隠、黒姫、妙高、斑尾の5山からなる「信越五岳（北信五岳）」の一つで、標高は1,917m。誰もが気軽に登山でき、2時間30分ほどで山頂に達する。

(2) 大座法師池周辺

周囲約1,100m、最大深度5mの池で、湖岸の散策のほか、貸しボートもある。また、飯綱高原キャンプ場や33のフィールドアスレチックが楽しめる小天狗の森、キャンプ場内の樹上を巡り、大座法師池の上を滑空する35のアクティビティからなる、自然共生型アウトドアパーク「フォレストアドベンチャー・長野」がある。

戸隠バードラインをはさんだ場所にある大谷地^{おおやち}湿原の春は彩りの季節である。水芭蕉、リュウキンカ、ニリンソウなどが次々に咲き誇り、信濃路自然歩道の一部をなす木道から身近に見ることができる。信濃路自然歩道は、戸隠古道と重なったり離れたりしながら一の鳥居苑地を経て戸隠に至る自然豊かな散策路である。

(3) 飯綱高原スキー場

飯縄山の南東斜面にあり、初心者から上級者まで楽しめる変化に富んだコースをもつスキー場である。1998年長野冬季オリンピックの際、フリースタイルスキーのモーグル会場となり、里谷多英選手が日本人女性として冬季大会史上初の金メダルを獲得した。モーグルバーンは、この快挙を記念して「里谷多英コース」と名付けられ、記念碑が建っている。

(4) 一の鳥居苑地

飯綱高原の西端にあり、気軽に自然にふれあえる面積約30haの苑地である。5月から6月にかけては、レンゲツツジをはじめとする花々が見所である。

戸隠神社参道である戸隠古道に位置し、石造の一の鳥居があった。

(5) 飯綱高原運動広場

4面のグラウンドと7面のテニスコートからなる。グラウンドは、アメリカンフットボールの合宿などに利用される。

(6) ゴルフ

長野カントリークラブと長野京急カントリークラブの2ゴルフ場があり、市街地近郊の利便性を生かしてプレーできる。

(7) 素桜神社の^{しゅんたいざくら}神代桜（国指定天然記念物）

根回り約9m、目通り周囲11.3m。推定樹齢1200年のエドヒガンザクラの巨木で、

国指定天然記念物である。そのむかし、^{すきのおのみこと}素戔鳴尊がこの地で休んだとき、手に持っていた桜の杖を池辺にさしたものが大きくなったと伝えられている。

芋井地区泉平の素桜神社境内にある。

● 大峰城

標高828mの大峰山山頂に建つ。戦国時代、武田信玄の旭山城の向城として上杉謙信が築城した山城で、葛山城主落合備中守の家臣、大峰蔵人の城といわれる。現在の大峰城は、旧本丸跡に昭和37年に展望台として築かれた。4階の展望台からは長野市街地をはじめ、善光寺平、上信越高原の山々などが望める。

老朽化と入館者の著しい減少に伴い、平成19年11月末をもって休館とした。

「大峰城チョウと自然の博物館」にあったチョウの標本については平成24年1月から長野市青少年錬成センターにおいて保管している。

● 茶臼山・篠ノ井

(1) 茶臼山自然植物園・恐竜園

市制施行80周年記念事業の一つとして地すべり跡地を活用して建設された33haの公園である。園内には、200種・25万本の植栽のほか、フィールドアスレチック「冒険の森」や「こどもおとぎの広場」、「童謡の森」などが配されている。また、強化プラスチックで再現された実物大恐竜25体がある恐竜園を併設する。

(2) 茶臼山動物園

昭和58年8月8日、傾斜地を利用し、整備した動物園である。一部放し飼い方式を取り入れた森の中の動物園で、面積は、約15ha。友好都市の中国・石家庄市から贈られたレッサーパンダやオーストラリアのウォンバットをはじめとして哺乳類、鳥類、爬虫類約80種750点の希少動物からふれあえる動物まで幅広く展示されている。

平成25年4月27日から、動物園北口と旧茶臼山自然史館の間(約176m)を結ぶモノレールの運行を開始した。

(3) 中尾山温泉

茶臼山の北、山の中腹にある温泉である。お見合い風呂等ユニークなお風呂がある。

泉質：単純硫黄泉

(4) 驥山館

書道界に偉大な足跡を残した川村驥山の幼少から晩年にわたる書作品の傑作80点を常設展示している。

(5) 長谷寺

日本各地に数多くある長谷寺の中でも日本三所(日本三長谷)と呼ばれる大和・鎌倉・信濃の三大長谷寺のひとつで、本尊は十一面観世音菩薩である。

● 若穂

(1) 清水寺

保科の清水寺は、征夷大將軍坂上田村麻呂が大同年間(806~810)に建立したと伝えられている。信濃三十三番札所の一つ。日本最古の鍬形(兜の飾り)は、両界曼荼

羅図や聖観音菩薩立像をはじめとする6体の仏像と共に重要文化財に指定されている。また、ボタンと紅葉の名所としても知られている。

(2) 蓮台寺

若穂の「あじさい寺」として知られ、地域の人々が丹誠込めた2,000株が淡いピンクや水色、紫色の花で初夏の参道や境内を彩る。本尊の木造阿弥陀如来坐像は重要文化財に指定されており、藤原時代から鎌倉時代の様式を伝えるもの。9体あったもののうち8体まで焼失し、江戸時代に8体を補足したといわれ、本尊は本堂裏の高台にある収蔵庫に安置されている。

(3) 保科温泉

保科温泉は県道34号線沿いの高台にある日帰り温泉施設で、毎分1,000ℓと豊富な湯量のかけ流し温泉である。菅平高原の西の玄関口に位置し、桜の名所でもある。また晴れた日には、北アルプス連峰や善光寺平が望める。

泉質：カルシウム・ナトリウム-塩化物硫酸塩温泉 湯量：毎分1,000ℓ

※温泉水の加温には、木質バイオマスボイラーを使用。

(4) 温湯温泉「湯～ぱれあ」

温湯温泉は、長野須坂東ICからほど近くにある日帰り温泉施設で、平成18年に新装オープンした。温泉の他に、健康維持増進のためのプール施設や、福祉浴室、会議室などの設備がある。

泉質：アルカリ性単純硫黄温泉 湯量：毎分234ℓ

(5) 若穂中央公園

野球やサッカーができる多目的広場や、ナイターも可能なテニスコート、広々としたランニングコースもあり、スポーツを楽しむのに最適な公園。

遊具を備えたちびっこ広場もあるので、若い親子連れにも人気のスポット。

● オリンピック施設

平成10年（1998）に開催された「長野オリンピック冬季競技大会」の会場は、現在もスポーツ振興を始め様々な方面で利用されている。

(1) エムウェーブ（オリンピック記念アリーナ）

世界有数の400mダブルトラックを有する屋内スピードスケートリンクである。オリンピックではスピードスケートの会場となり、清水宏保選手の金メダル獲得をはじめ、日本選手の活躍にわいた。山なみをイメージするM字型の屋根が特徴の大きな空間は、夏期はイベントなどの会場、冬期（10月～3月）はアイスリンクが作られ、数々の世界大会などが開催される。この競技舞台も通常は市民スケーターの滑走で賑わっている。

長野オリンピックミュージアムでは、1998年長野オリンピック・パラリンピック、また2005年長野スペシャルオリンピックスの記念資料などが公開されており、当時の感動が鮮やかによみがえる。

(2) ビッグハット（若里多目的スポーツアリーナ）

現在は、文化コンベンションの中核施設として活用され、夏期はイベントなどを開催、冬期はアイスホッケー・フィギュアスケートリンクとしてクラブチーム等の活躍

の場となっている。アイスホッケーアジアリーグやフィギュアスケートの大会も開催される。オリンピックでは、アイスホッケーA会場となった。

(3) 南長野運動公園

開閉会式の会場であった「長野オリンピックスタジアム」を中核に、総合球技場・体育館・テニスコート・プールなどを配した水と緑の公園になっている。聖火台は公園の一角に移設され、記念写真の撮影スポットにもなっている。

平成27年2月には、1万5,000人収容の「南長野運動公園総合球技場」が完成し、ますます機能が強化されている。

(4) ホワイトリング（真島総合スポーツアリーナ）

みずたまをイメージした特長的な屋根を持つ施設で体育館として利用されている。オリンピックでは、フィギュアスケート・ショートトラックスピードスケートの会場となった。

(5) アクアウイング（長野運動公園内）

競泳、飛び込み、シンクロナイズドスイミングなどの競技が可能な屋内プールである。オリンピックではアイスホッケーのB会場として利用された。

(6) スパイラル（ボブスレー・リュージュパーク）

スパイラルボブスレー・リュージュの競技場となった。

※平成29年度をもって冬季の製氷を休止

本年度、実際に競技が行われたコースを利用し、NPO法人日ノルディックフィットネス協会公認のノルディックウォーキングコースとしてオープン予定。

● 豊野

豊野は古来生活環境に恵まれた豊かな場所であり、エリア内には数多くの遺跡が残されている。中世には太田荘と呼ばれる荘園の中心地として栄え、近世には東西の飯山街道と、南北の松代街道とが交差する西の神代宿と、飯山街道・川東街道・前橋街道の分岐点に当たる東の浅野宿を中心に、交通の要所として賑わった。

(1) 豊野温泉「りんごの湯」

『美肌の湯』『美人の湯』の条件とされる弱アルカリ性で、ナトリウムイオンとカルシウムイオンの両方を含有するかけ流しの天然温泉である。日本三大美人の湯にも引けを取らない良質な成分で、湯上がりは肌がしっとりすべすべする。

泉質：ナトリウム・カルシウム－塩化物温泉 泉温：42.4℃

(2) つつじ山公園

ヤマツツジが全山の半分を占める天然の名勝地である。室町時代からすでにヤマツツジが群生していたといわれ、樹齢100年以上の花が見事に咲きそろう。群生地としては長野県の北信随一の規模で、その数は約1万株といわれている。新緑の5月には、花の美しさと眺望を楽しむ人が集う。

(3) 丹霞郷

飯綱町と豊野エリア北部との境界付近に広がる丹霞郷からは、「信越五岳（北信五岳）」が一望できる。特に4月下旬から5月上旬には、残雪の山々を背景に一面に咲きそろうた桃の花が映えて、素晴らしい景観となる。

(4) アップルライン

「アップルライン」の愛称で呼ばれている長沼地区から豊野地区にかけての国道18号は、リンゴの産地である。実りの時期にはリンゴ狩りが体験できる。

● 戸隠

(1) 戸隠山

戸隠連峰の一峰で、標高は1,904mである。飯縄、戸隠、黒姫、妙高、斑尾の5山からなる「北信五岳」の一つで、日本二百名山、信州百名山にも数えられている。

(2) 戸隠山にまつわる伝承

<天の岩戸伝説>

昔、世の中を明るく照らす天照大神あまてらすおみかみが弟素戔嗚尊すさのおのみことの乱暴を怒り、天の岩屋へこもってしまったため世の中は暗闇になり、魔物たちが暴れ放題となった。困った神々が集まり、天照大神になんとか岩屋から出ていただく知恵をしばった結果、天八意思兼命あまのやごころおもいかねのみことの発案により、歌や踊りの宴会を開くことにした。

天鈿女命あめのうずめのみことのみごとな踊りにつられ、神々も踊ったり笑ったり。その騒ぎが気になって、天照大神が少し戸を開けて外を見た時、すかさず天手力男命あめのたぢからのおのみことが岩屋の戸を放り投げ、岩戸は、はるか信濃の戸隠（戸隠山）へ。以来、世の中は明るくなったといわれる。

<戸隠神社>

宝光社：杉の古木の中を200段あまりの石段を登ると両部神道当時の面影を残した荘厳な神殿がある。中社の御祭神の御子神様の天表春命あめのうわはるのみことをまもり、芸術、安産、厄除、家内安全などご神得がある。

火之御子社：天の岩戸開き神話の中で賑やかに舞をまったり天鈿女命あめのうずめのみことを祀り、古来より舞楽芸能の神、開運の神として崇敬されている。境内には有名な西行桜がある。

中社：天の岩戸を開けるために神楽を奏でることを考案した知恵の神様、天八意思兼命あめのやごころおもいかねのみことを祀っている。境内には樹齢800年あまりにおよぶ三本杉があり、多くの参拝者が訪れる。

奥社：天の岩戸を無双の神力で開けたといわれる天手力男命あめのたぢからのおのみことが御祭神の奥社。隣には地主神として尊神されている九頭龍社がある。参道の神秘的な杉並木は必見。

九頭龍社：本社のとりに古くより地主の神として鎮まる九頭龍社は戸隠信仰の中心的社であり、鳥居川、楠川、裾花川の下々まで豊かな水をつかさどっている。

(3) 鬼女紅葉伝説 ※戸隠・鬼無里に伝わるもの

今から約1千年の昔、会津の夫婦が六天の魔王に祈って美しい娘を授かり、呉葉くれはと名付けた。16歳で都にのぼった呉葉は、紅葉もみじと名を変え、才色兼備がたちまち評判となって、源氏の棟梁、源経基の側室として寵愛を受けた。ところが経基公の御台所が病に倒れ、平癒祈願もむなしく病状が重くなると、「紅葉が呪い祈禱している」と噂が立ち、ついに信州戸隠に流されてしまう。水無瀬（鬼無里）の里にたどり着いた紅葉は、その美しさと読み書き、裁縫、歌舞音曲などの教養から村人たちに敬愛され、内裏屋敷と呼ぶ館で大切にされた。屋敷の西を西京、東を東京と名付け、都をしのんで暮らす紅葉だったが、経基や都への思いは消えず、再び上京しようと戸隠の荒倉山の

岩屋に移り住む。そして、いつしか盗賊たちの首領に担ぎ上げられ、人々から鬼女と恐れられるようになってしまう。その噂が都に伝わると、帝は信濃守平維茂に鬼女討伐を命じた。初戦は鬼の形相となった紅葉の妖術に敗退した維茂だが、別所北向観音に必勝祈願をして授かった降魔の剣で再度紅葉を攻め、激しい戦いの末、ついに紅葉は降魔の剣に討たれた。維茂は水無瀬に地藏尊を祀り紅葉の菩提を弔った。戸隠、鬼無里の地にはこの他幾多の「鬼女紅葉」物語が伝えられている。

(4) 鏡池

四季折々の景色が楽しめ、春の新緑、涼風の夏、紅葉の秋、そして歩いてしか行くことができない冬の絶景など、山とのコントラストがとても美しい。その名のとおり、湖面が穏やかな時には、戸隠連峰が見事に映し出される。

(5) どんぐりハウス

鏡池のほとりにたたずむロッジ風の休憩所。窓の外の風景を眺めながらの軽食や喫茶のほか、研修室や多目的ホールも備えている。丸太造りのあずま屋ではバーベキューが楽しめる。

(6) 小鳥ヶ池

光と風があふれる池の周辺には、野鳥や湿生植物が多く観察できる。戸隠連峰の眺めも良く、スケッチブックを持って訪ねたいのどかなスポット。

(7) 越水ヶ原

ツツジやミズバショウが群生する越水周辺は花咲く草原。カラマツの芽吹きが美しく、戸隠を愛した詩人・津村信夫が詠ったところ。史跡を多く残す旧越後道は歴史を偲ばせる遊歩道。詠う

(8) 戸隠牧場・自然観察動物園

戸隠キャンプ場に隣接して広がる牧場。乗馬体験や小動物園があり、ウサギ、モルモット、ヤギなどと遊ぶことができる。期間は6月上旬～10月中旬。

(9) 戸隠森林植物園

戸隠の魅力を満喫できる71.34haの緑豊かな自然の楽園。季節ごとに花々が咲き誇り、春の水芭蕉、新緑、見事な紅葉が楽しめる。一円の散策コースでは小鳥のコーラスを聞きながら、バードウォッチングや森林浴が楽しめる。みどりが池はカルガモが泳ぐ憩いの場。

(10) 八十二 森のまなびや（森林学習館）

戸隠森林植物園中央広場入口にあり、戸隠の自然や生き物についての情報を紹介している。

(11) 戸隠民俗館

江戸時代の穀倉を復元した館内には、戸隠の伝統的な風土と生活を受け継ぐ民具2千点が展示されている。庭内には水車小屋もある。

(12) 戸隠流忍法資料館

総ケヤキ造りの豪農の民家を生かした館内に、忍具500点、実技の写真パネル200点ほか忍法資料を展示。

(13) チビッ子忍者村

大自然の中にあるチビッ子忍者の里には、忍者屋敷、カラクリ迷路、忍者不思議屋

敷、忍者アスレチック修行の森などの冒険がいっぱい。忍者に変身して忍法にチャレンジできる。

(14) 戸隠キャンプ場

白樺林に囲まれたさわやかなキャンプ場。標高1,200mの大自然の中で、アウトドアの聖地とよばれる。ファミリーはもちろん、グループキャンプや林間学校にも最適。オートキャンプ400サイト（区画50、フリー350）、電源・水道付サイト8区画、コテージ6棟、ログキャビン33棟、バンガロー28棟、炊事場13カ所、野外炉10カ所、温水シャワー2棟、トイレ6カ所（水洗）と全国屈指の収容力がある。

(15) 戸隠イースタンキャンプ場

戸隠キャンプ場の県道を隔てた反対側にあり、グループやファミリーに最適。オートキャンプも楽しめる。オートキャンプ200台、バンガロー13棟、テント40張がある。

(16) 荒倉キャンプ場

鬼女紅葉伝説が生まれた荒倉山の麓にある静かでゆったりとしたキャンプ場。飯縄山の眺望が素晴らしく、オートキャンプが可能である。

(17) 竹細工センター

温かさと素朴なぬくもりの戸隠伝統の竹細工。地域に自生する根曲がり竹で作られている伝統工芸品は、戸隠そばを盛るざるが代表的。センター内にはざるを始め箕（藤箕）や籠など様々な製品が展示販売されている。作業工程を見る実演コーナーや竹細工体験教室もある。

(18) そば博物館「とんくるりん」

見て体験して味わって、そばの全てを楽しめるそばの博物館。戸隠そばの今昔と世界のそば文化が展示されている。食事処ではそばを味わうことはもちろん、名人の指導のもと、本格的な調理道具を使った、そば打ち体験もできる。

(19) 津村信夫文学碑・川端康成文学碑

戸隠は多くの小説家や詩人に愛されてきた文学のふるさと。なかでも詩人津村信夫や川端康成は珠玉の戸隠文学を残している。中社わきには津村信夫、宝光社近くには川端康成の文学碑が建っている。

(20) いこいのいで湯「森林囃子」

裾花川の溪流沿いにあり、木のぬくもりが漂う温泉施設。眺望の良い浴室をはじめ、休憩室、談話室、各種トレーニング室がある。

(21) 戸隠神告げ温泉「湯行館」

戸隠スキー場中社ゲレンデ前に平成11年7月にオープンした温泉施設。神経痛や筋肉痛などに効能がある単純泉で、リラックスできる。観光帰りに立ち寄りたい。

(22) 戸隠地質化石博物館

化石標本を数多く展示。クジラ、ダイカイギュウの骨やたくさんの貝の化石などがあり、戸隠一帯が今から400万年ほど前には海だったことがうかがえる。その他に、長野県天然記念物のシンシュウゾウの化石や地層観察ができ、化石クリーニングの体験も行っている。

(23) 戸隠スキー場

戸隠連峰のパノラマに心躍らせ、全長3kmのゲレンデを一気に滑り降りる。瑠璃山

と怪無山にひらかれた、リフト7本19コースの本格スキー場。スキー場周辺のスノーフィールドでは雪の散歩気分でクロスカントリースキーやスノーシューも楽しめる。初心者からベテランまで、またスキーの出来ない方にも大満足のウインタースポーツが満載。夏季はゲレンデのトレッキングコースでさわやかなトレッキングが楽しめる。

(24) 北野美術館 戸隠館

北野美術館の分館として、平成27年4月22日に開館した。季節にあわせた絵画や彫刻の展示のほか、独自の企画展等を開催している。館内には戸隠連峰を眺望できるカフェラウンジと網代天井など美しい細工を施した立礼の茶室を設け、茶道など日本の伝統文化も楽しめる。

● 鬼無里

(1) 奥裾花自然園

樹齢300~400年のブナの原生林に囲まれた120haの自然公園。春になると約81万株の水芭蕉は、雪解け水が流れる7haの湿原に、白い清楚な群生が広がる。見頃は5月上旬~中旬。

吉池やひょうたん池には貴重なクロサンショウウオやモリアオガエルが生息する。

(2) 奥裾花渓谷

豊かな自然と、褶曲した地層など神秘的な景観が楽しめ、日本百景のひとつに数えられる。春は新緑、秋の深まりとともに里も山も色づき始め、渓谷の山あいも、ブナやカエデなどが一斉に赤や黄色に色を変え、常緑樹の深い緑と相まって、美しいコントラストを奏でる。渓谷の兩岸の断崖から流れる滝と紅葉の風景はまさに屏風絵。奥裾花ダム湖には林道の中路式ローゼ橋としては国内最長の奥裾花大橋が架かり、四季を通じて、その美しさを楽しめる。

(3) 奥裾花自然園開山祭

4月下旬、山野の守護の神として人々の安全を願い、奥裾花自然園に建立されている奥裾花社の前で、観光客、入山者の無事を祈る安全祈願祭が行われ神楽が奉納され、水芭蕉と新緑のシーズンが開幕となる。

(4) 奥裾花自然歩道

観光センターで下車後、奥裾花自然園までの2kmは奥裾花自然歩道になっており車の乗り入れは出来ない。早春、歩道の両端には桜並木が続く。蝶や虫たちも飛び交い、まさに自然の楽園。歩道の途中には、雪解けの水をたたえた、元池がひっそりと姿を見せ、裏戸隠連峰の勇壮な姿を映した素晴らしい眺めが楽しめる。

(5) 奥裾花キャンプ場

標高1,100mの豊かな自然に囲まれたキャンプ場で、樹齢300~400年のブナ、トチの原生林の中で、森林浴、バードウォッチング、オートキャンプが楽しめる。

(6) 白髯しろひげの杜のホタル

白髯神社の近くを流れる宮沢川ではホタルの乱舞が見られる。毎年、地元住民による「白髯の杜 ホタル観賞会」が開かれている。

(7) そば処「鬼無里」

歴史民俗資料館前にあり、地元の主婦達が心を込めて打つ素朴な手打ちそば屋。店

内では季節の山菜、きのこ、地元産のそば粉、豆類、打ち立ての生そばセット各種、エゴマなど穀類も販売している。

(8) 奥裾花温泉「鬼無里の湯」

昔から「柳沢の湯」として親しまれてきた名湯・奥裾花温泉に造られた体験交流施設。地元食材を使った料理、入浴、宿泊、交流施設、また敷地内にはコテージ、水車小屋などが整備されている。

(9) 長野市立博物館分館 鬼無里ふるさと資料館

鬼無里ふるさと資料館にはかつて村の経済を支えた「麻」に関わる資料などが収集されている。また、鬼無里地区の屋台（山車）と神楽の展示や炭焼き小屋、水車小屋が復元展示されている。

(10) 舟繋ぎの樹

その昔、中田の十二神社は、鬼無里の谷が湖だったとき、港だったところ。南西へ7.5km離れた小川村の飯綱神社を結ぶ渡し船があったといわれる。神社には根回りが約11.5mのケヤキの木があって、舟のとも綱をこれに繋いだところから「舟繋ぎの樹」と呼ばれた。十二神社の紋章が「帆掛け船」で鳥居を「波よけの鳥居」と呼ぶのもこの故事から。この木の下に信州松代の長国寺住職が寛政元年（1789）にこの伝承を聞いて創った詩碑がある。

(11) 文珠堂

京都切戸の文殊、奈良安倍の文殊に並ぶ日本三文殊のひとつ。木曾義仲の守護神、大聖智慧文殊菩薩を祀ったといわれている。本尊は弘法大師の作と伝えられ、奥裾花ダムの手前、土倉地区にある。

(12) 松巖寺

鬼女紅葉の守護神といわれる地藏尊を祀ってある紅葉ゆかりの寺。伝説の里の史跡巡りには是非とも訪れたいところ。また、境内には自然を愛し昭和12年に当地を訪れた川端康成の文学碑が残されている。

「紅葉」ゆかりの寺と知られる松巖寺の境内に鬼女「紅葉」の墓といわれる石塔が今もひっそりと祀られていて、花や菓子が手向けられている。

(13) 加茂神社

貞観7年（865）の創立と伝えられ、東京部落の産土神であり、別雷命、健御名方命、天思兼命を祀っている。平安の都を思わせるその名は「鬼女紅葉」の伝説を偲ばせる。

(14) 白鬢神社（重要文化財）

本殿は室町時代の建造で、優雅な建築様式が取り入れられている。祭神は猿田彦の命を祀っており、天武天皇が白鳳年間に鬼無里に遷都を計画され、その鬼門の守護神として創建されたといわれる。昭和34年、国の重要文化財に指定された。

(15) 春日神社

白馬、鬼無里、奥裾花への三分岐近くには京にちなんだ地名が多くある。東京、西京、加茂神社と共に京の都を思わせるのがこの春日神社で、言い伝えによれば、この地に遷都を計画した天武天皇の使者が来村した折りに創建したといわれている。

(16) 鬼女紅葉伝説（戸隠・鬼無里）

71ページの「鬼女紅葉伝説」を参照

● 大岡

(1) 芦ノ尻道祖神

1998年の長野冬季オリンピックの開会式に登場し、世界中の人々から熱狂的な歓迎を受けた芦ノ尻道祖神。古くからの伝統を引き継ぐこの文化財は、無病息災を祈念して、正月7日・七草の日に松飾りを持ち寄って人面の神様を祀ったことに由来する。地域の人たちの誇りであるばかりでなく、日本の財産とまでいわれるこの神様は、雪深い聖の名にふさわしい道祖神として、将来も語り継がれていくだろう。

(2) 道の駅 長野市大岡特産センター

国道19号線沿いにあり、多くの観光客でにぎわう大岡村特産センター。春には、ふきのとう、ワラビ、タラの芽、初夏にはセリ、タケノコ、秋にはキノコなどの山菜や高原野菜が店頭にあふれる。名物手打ちそばやおやきは一年を通じて提供され、センター自慢の逸品。

(3) アルプス展望公園

北は白馬岳、南は常念岳まで雄大な北アルプスが一望できる魅惑のロケーション。芝生の広場や四阿はピクニックに最適。キャンパスハウスでは180度のパノラマを心ゆくまで堪能できる。

(4) 聖山パノラマオートキャンプ場

カラマツと白樺に囲まれたごんげん池。聖山オートキャンプ場はその湖畔、聖山高原の中央にあり、オートキャンプサイト38区画、コテージ2棟を備える野趣あふれるキャンプ場。温水シャワー、水洗トイレ、コインランドリーも備えている。

(5) 大岡温泉

北アルプスを一望しながらの温泉浴が楽しめる。湯冷めしにくいと評判。

(6) 聖山パノラママレットゴルフ場

聖山パノラマホテルを取り囲むように広がる、4コース、36ホールのマレットゴルフ場。さわやかな高原で、天気の良い日には北アルプスが望めるコース。

● 信州新町

(1) 信州新町美術館

地域のシンボルとして1982年に開館した。近代日本画壇を代表とする画家らの名作をはじめ、彫刻、書、版画など約2,600点を収蔵、展示している。

(2) 有島生馬記念館

昭和・大正期の日本洋画界をリードし、多大な功績を残した有島生馬も、この地を愛したひとりであり犀川のダム湖「ろうかくこ琅鶴湖」と命名したことで知られている。記念館は、生馬の住居であった鎌倉七里ヶ浜の建物をこの地に再建したもので館内には生馬の貴重な絵画、書、遺品が数多く展示されている。

(3) 信州新町化石博物館

信州新町出身の西沢勇（たけし）さんが世界各地から収集した化石や、長野県天然記念物のシンシュウセミクジラやセイウチの化石を展示している。このほか体験教室も開催している。

(4) ミュゼ蔵

酒蔵を改造した建物で、1階は貸しギャラリー、2階は日本インダストリアルデザイナー協会の展示があり、生活に根ざしたデザインの製品を中心に展示している。

(5) 信州新町ジンギスカン街道

信州新町を通る国道19号沿いには、信州新町名物ジンギスカンを食べることができる店が多くあることから通称ジンギスカン街道とよばれている。漬け込み方やタレの味など、店ごとのこだわりがある。

(6) 道の駅 信州新町

国道19号沿いにある地場産業開発センターは、その名の通り地場産品の宝庫。季節の野菜、手打ちそば、おやきをはじめ地域の味が勢ぞろいしている。ジンギスカンや手作りの漬物など、自慢のグルメ・メニューを気軽に持ち帰られるのも魅力。

(7) 萩野森の家

萩野高原にある「森の家」は、静かな癒しの森に囲まれた隠れ家的な宿泊施設。2棟あるキャビンは充実の設備で別荘気分が味わえる。おすすめは、マウンテンバイクでの散策（レンタルあり）。キャンプができる広場や屋外ステージもあり、アウトドアを満喫できる。

(8) 信州犀川交流センター

廃校になった小学校を活用した宿泊施設。低料金が魅力のひとつ。観光はもちろん、カヌー・釣り・スキーなどのアウトドア、各種合宿の拠点として気軽に利用できる。

(9) 信州不動温泉 さざり荘

犀川河畔のくつろぎを大切にした和風の宿泊施設をはじめ、レストラン、広間、多目的ホール、温泉浴場、日本庭園、多彩なスポーツ施設を備えた保養センター。

特に自慢のサフォーク料理は味、ボリュームともに大好評。名物として親しまれている。また、豊富な出湯は硫化水素泉。湖畔の四季をのんびりと眺めながらの入浴は格別。

(10) 牧之島城跡

武田信玄の家臣で永禄年間（1558～1569年）に付近一帯を治めた馬場信房が実戦に備えて築いた城。犀川の流れを望む高台に位置し、本丸、二の丸、空堀などの跡が、戦国時代の城の形状をよく伝えている。長野県史跡。

(11) 「かあさんの歌」の歌碑

多くの人々に歌い継がれている「かあさんの歌」の舞台はこの地。作者・窪田聡氏が両親のふるさとに思いをはせ、また氏自身の疎開時代を懐かしんで作られたといわれる。

奈津女橋公園ミニ公園に、この歌の歌碑が建てられている。

(12) 久米路峡

県歌「信濃の国」にも歌われる景勝地。水の流れを覆うようにせり出す樹々の葉が夏は深い緑に、秋は紅葉に染まり、川の流れと一体となって素晴らしい景観を楽しませてくれる。

● 中条

(1) 虫倉山（信州百名山）

信州百名山のひとつで、北アルプス・八ヶ岳・美ヶ原など日本の屋根が見わたせる雄大な山。5コースの登山道の所要時間はいずれも2時間以内。毎年5月3日には開山祭が開催される。

(2) 道の駅 中条

オリンピック道路沿いにある「道の駅中条」は、心やすらぐお休み処。中条名物の「笹おやき」をはじめ、特産物や地元で取れた新鮮な野菜が数多く並べられお土産としても喜ばれている。

(3) やきもち家

茅葺き屋根の宿泊体験施設。「やきもち」や「おぶっこ」など伝統の味が楽しめ、いりでは、「灰やきもち」づくり体験ができる。信州むしくらの湯も楽しめる。

(4) 音楽堂

旧日下野小学校を改修したコンサートホールで客席250席。施設は全て木造作りで音響効果も抜群。名器で名高いベーゼンドルファーのピアノがあり、ミキサーや照明設備も高いレベルで、コンサートや音楽合宿に最適。

(5) 広福寺

信濃三十三番札所の三十一番。乳だし観音の伝説が伝えられている。

(6) 太田水車小屋

昔懐かしい茅葺き屋根の水車小屋を再現。この水車小屋水系では、ホタルが多く見られる。

(7) 不動滝

高さ18.5m、幅4m。水量は年間を通して変わりはなく、深さ2.3mの滝つぼが中間にあり、古くから山椒魚が生息している。また、滝の上部に不動明王が祀られている。

(8) 虫倉神社

虫倉七社のうちで最も古く、総社と呼ばれる。「子育て」の神さま。

祭神は、磐長姫命で古くから「おおばさま」として、小児の健育の神社として敬われ親しまれてきた。「カンの虫」封じには「虫切り鎌」のお守りが霊験あらたかで有名。

(9) 岩井堂観音堂

新四国四十三番札所・大岩の下に足場を組んだ本堂は入母屋造り、茅葺き（鉄板被覆）懸造りで背面は岩がお堂にかぶさるように崖に接している。

(10) 奈良井思恩公園

アルプスの眺望が素晴らしく、写真撮影やスケッチポイントとなる公園。

(11) 日下野スギ（^{くさかの}県天然記念物）

大内山神社にそびえる樹齢1300余年の巨木で県の天然記念物。目通り幹周りは11.4m。地上から4m上で大小2幹に分岐し、いずれも高さが40mに達する。

(12) 臥雲院

700年の歴史を持つ曹洞宗の古刹、要石や風穴などの七不思議伝説がある。

(13) ^{しょうぼうじ}正法寺

信濃三十三番札所の三十番。雨乞いと縁結びの寺。木造聖観音立像、木造四天王像

は県指定、宮殿は市指定文化財。5月には、御衣黄桜^{ぎょいこう}という花びらが緑色の珍しい桜が咲く。

(14) しあわせの鐘公園

雄大な虫倉山と北アルプスの眺望をバックにモニュメントに付けられたカリヨンベルの奏でる調べがこだまする。15分毎に美しい音色が響きわたる。

(15) 宮遺跡公園

宮遺跡から発掘された縄文時代中末期の竪穴式住居等を復元して、公園として整備した。発掘された物は中条歴史民俗資料館に展示されている。

● 信濃三十三番札所（長野市内分）

	名 称	通 称	所 在 地
第4番	おおきとやまふうんあん 大里山風雲庵	風雲庵	松代町清野字宮組452
第7番	むしうたやまそうだいじん 虫歌山桑台院	虫歌観音	松代町豊栄字宮崎6531-1
第8番	ときよりやまさいみょうじ 時頼山西明寺	吉窪観音	塩生甲3074
第11番	みようしんじきよたきかんのんどう 明真寺清滝観音堂	清滝観音	松代町東条菅間
第12番	ぼだいざんむじょういん 菩提山無常院	中見堂	安茂里小市3-45-8
第16番	あみださんせいすいじ 阿弥陀山清水寺	保科観音	若穂保科1949
第18番	きんぼうざんはせでら 金峰山長谷寺	人肌観音	篠ノ井塩崎878
第21番	じようこうじおかだかんのんどう 常光寺岡田観音堂	岡田札所	篠ノ井岡田字岡田裏1243
第30番	かんきざんしょうぼうじ 歡喜山正法寺	雨乞い観音	中条日下野1874
第31番	じがんざんこうふくじ 慈眼山広福寺	乳だし観音	中条御山里8859

● 信州のサンセットポイント100選

夕陽に浮かび上がる信州の大自然を紹介。観光客の滞在時間延長を図るため、平成11年10月に県が選定したもの。

サンセットポイント	紹 介
妻 女 山 展 望 台	眼下に千曲川、川中島平。遠く北アルプスに沈む夕陽が見所。
松代町～若穂の千曲川右岸	紅に染まる夕焼けとそれを映す川面の対比が美しい。
城 山 公 園	善光寺本堂の荘厳なシルエットの背後に夕陽が沈む。
鏡 池	戸隠連峰のシルエットを美しく映す鏡池。夕方になると戸隠連峰に夕陽が沈み神秘的な雰囲気になる。
芦ノ尻道祖神公園	素朴でユーモラスな道祖神が祀られている場所。雄大なアルプスビューが絶景。

● 美しい日本の歩きたくなるみち500選

観光立国の推進や地域振興、歩行者優先施策の推進に資する方策の一環として平成15年度、日本の歩きたくなるみち推薦会議（事務局：社団法人日本ウォーキング協会）が全国からコースを募集。平成16年12月、長野市「馬に引かれて善光寺参り、展望のみち」を含む500のコースが認定された。

ルート
雲上殿や往生寺といった山の中を巡り、長野市内の景色を眺めながら歩くコース JR長野駅 → (表参道) → 西光寺 → 善光寺 → 往生寺 → (小丸山公園) → 霊山寺 → 雲上殿 → 桜坂 → 城山公園 → 善光寺 → (表参道) → JR長野駅

● 日本の棚田百選

「日本の棚田 百選」は、棚田の保全活動推進の一環として棚田の持つ環境保全の効果や農村文化の継承などを評価し、全国の代表的な棚田の中から1999年農林水産省により認定された。

百選箇所	紹介
根越沖（大岡）	眼早くから基盤整備を実施し、整然と整備された独得の棚田。夕暮れ時に見せる棚田の姿は趣き深く、思わずカメラを取り出してしまうほど。下に千曲川、川中島平。遠く北アルプスに沈む夕陽が見所。
原田沖（大岡）	紅葉の季節における周囲の山と調和した田の風景をはじめ、丁寧に管理された棚田の季節毎の情景は、素朴な農山村の風物詩となっている。
慶師沖（大岡）	本地域は水田用水がきわめて少ない営農地帯だが、雨水をため池に貯えることにより、少しの水も無駄にせず営農に活用している。
塩本（信州新町）	中心部から犀川にかかる新町橋を渡って南下した場所に広がる塩本の棚田。棚田上部からはアルプスの山並みが眺望でき、約260枚の棚田が周囲の緑に溶け込む様はまさに優美。
栃倉（中条）	虫倉山の麓にある栃倉は日本でも有数の棚田地帯で、集落の前によく整備、保全された棚田が広がる。棚田オーナー制度も実施しており「おいしいお米がとれる」と評判。晴れた日には北アルプスが望め、多くのカメラマンが訪れる。
大西（中条）	独特な曲線形の棚田は、秋の実りの季節には赤トンボの乱舞とともに映え、日本古来の農村風景として大変親しまれている。
田沢沖（中条）	昔懐かしい田園風景を残しつつ美しい棚田が残されている場所。

● 花ごよみ

花の名称	開花期	場 所	備 考
福 寿 草	3月下旬	七二会小坂	
梅	3月下旬～4月上旬	竹房ろうかく梅園（信州新町）	
あ ん ず	4月上～中旬	松代町東条	
カ タ ク リ	4月中旬	里島発電所上流裾花川右岸	
	5月	大谷地湿原周辺、越水ヶ原、荒倉	
桜	4月中～下旬	城山公園、雲上殿、桜坂、光林寺、川中島古戦場、笹平ダム下、保科温泉、観音堂（豊野）、天宗寺	
	4月下旬～5月上旬	神代桜、巡礼桜、鬼無里高橋	
モ モ	4月中～下旬	川中島、篠ノ井、豊上線沿い	
リ ン ゴ	4月下旬～5月上旬	アップルライン、往生地ほか市内各所	市の花
タチツボスミレ	4月中旬～6月中旬	戸隠森林植物園ほか戸隠高原一帯	
リュウキンカ	4月下旬～5月中旬	大谷地湿原ほか飯綱高原一帯、戸隠森林植物園ほか戸隠高原一帯	
水 芭 蕉	4月下旬～6月上旬	大谷地湿原ほか飯綱高原一帯、奥裾花自然園、戸隠森林植物園ほか戸隠高原一帯（～5月中旬）	
ギョイコウ桜	5月中旬	正法寺（中条）	
牡 丹	5月中旬	清水寺(若穂)	
トガクシショウマ	5月中旬～下旬	戸隠山の山道	
ニリンソウ	5月中旬～6月中旬	戸隠森林植物園ほか戸隠高原一帯	
ツ ツ ジ	5月中旬～下旬	豊野つつじ山公園、赤野田つつじ山	
フ ジ	5月下旬～6月上旬	若穂山新田、茶臼山自然植物園	
ア ヤ メ	5月下旬	長野電鉄柳原駅	
ミツガシワ	5月下旬～6月中旬	種池、古池	
レンゲツツジ	6月中旬～7月中旬	一の鳥居苑地ほか飯綱高原一帯、戸隠牧場（6月）	
コバイケイソウ	6月中旬～下旬	戸隠スキー場中社ゲレンデほか戸隠高原一帯	
花 しょうぶ	6月下旬～7月中旬	白髯の杜（鬼無里）	
ツルアジサイ カラマツソウ ヤマボウシ	6月下旬～7月中旬	戸隠森林植物園ほか戸隠高原一帯	
ア ジ サ イ	7月	荒神堂(篠ノ井)、蓮台寺（若穂綿内）	
古 代 ハ ス	7月	善光寺大勧進 放生池	
カ ラ ー	7月上旬～8月中旬	ふれあい公園（信州新町）	
ヤナギラン	7月中旬～8月上旬	戸隠スキー場	
そば（夏・秋）	6月下旬～7月上旬、 8月下旬～9月上旬	戸隠高原各地	
ツリフネソウ	7月中旬～9月下旬	戸隠森林植物園ほか戸隠高原一帯	
サルスベリ	8月中旬～9月中旬	若穂さるすべりの丘	
ス ス キ	8月～9月	飯綱高原一帯	
サラシナショウマ	8月中旬～10月上旬	戸隠森林植物園ほか戸隠高原一帯	
リ ン ド ウ	9月～10月	一の鳥居苑地、戸隠森林植物園ほか戸隠高原一帯	県の花
ワレモコウ	9月中旬～10月中旬	戸隠森林植物園ほか戸隠高原一帯	

長野市商工観光部 観光振興課

〒380-8512 長野市大字鶴賀緑町 1613 番地

観光振興担当 (TEL) 026-224-8316

観光施設担当 (TEL) 026-224-5042

(FAX) 026-224-5043

E-mail kankou@city.nagano.lg.jp

インバウンド・国際室 (TEL) 026-224-5447

(FAX) 026-224-5121

E-mail kokusai@city.nagano.lg.jp

〒381-4192 長野市戸隠豊岡 1554 番地

北部産業振興事務所 (TEL) 026-254-2324

(FAX) 026-254-3883

E-mail kankou-hokubu@city.nagano.lg.jp

〒381-3203 長野市中条 2549 番地 2

西部産業振興事務所 (TEL) 026-268-3003

(FAX) 026-268-3931

E-mail kankou-seibu@city.nagano.lg.jp

URL <http://www.city.nagano.nagano.jp>