



Český volejbalový svaz

Sportovně technická komise

Zátopkova 100/2 - PS 40, 160 17 Praha 6 - Břevnov

Tel. + Fax: 257 215 269, www.cvf.cz, stk@cvf.cz

IČ: 540285

Bankovní spojení: Raiffeisenbank, a. s., Praha 4, č. ú. 777119 / 5500

ROZPIS

mistrovských soutěží ČVS

dospělých a mládeže

2019/2020

A. Všeobecná a technická ustanovení

B. Zařazení družstev do soutěží ČVS

C. Soutěže

D. Přílohy

E. Zkratky

A. Všeobecná a technická ustanovení

- | | |
|--|------------------------|
| 1. Řízení soutěží | 11. Systém soutěže |
| 2. Pořadatel | 12. Hodnocení výsledků |
| 3. Hrací termíny a začátky utkání | 13. Postupy |
| 4. Místo utkání | 14. Sestupy |
| 5. Úhrada nákladů | 15. Rozhodčí |
| 6. Účastníci | 16. Delegáti ČVS |
| 7. Předpis | 17. Námitky |
| 8. Start hráčů a hráček | 18. Zápisy o utkání |
| 9. Podmínky účasti a povinnosti družstev | 19. Tituly a ceny |
| 10. Náležitosti | 20. Mistři ČR 2019 |

B. Zařazení družstev do soutěží

EX-M	1-M	2-M-A	2-Z-A
EX-Z	1-Z-A	2-M-B	2-Z-B
	1-Z-B	2-M-C	2-Z-C
EX-JRI-A	EX-JRI-C	1-JRI-A	1-JRI-C
EX-JRI-B		1-JRI-B	1-JRI-D
EX-JKY-A	1-JKY-A	1-JKY-C	1-JKY-E
EX-JKY-B	1-JKY-B	1-JKY-D	1-JKY-F
EX-KTI-A	EX-KTI-B	EX-KTI-C	EX-KTI-D
EX-KKY-A	1-KKY-A	1-KKY-C	1-KKY-E
EX-KKY-B	1-KKY-B	1-KKY-D	1-KKY-F

C. Soutěže

EX-M	1-M	2-M	
EX-Z	1-Z	2-Z	
EX-JRI	1-JRI	EX-KTI	
EX-JKY	1-JKY	EX-KKY	1-KKY

D. Přílohy

- Příloha č. 1 Podmínky startu SCM-ČVS v soutěžích ČVS
- Příloha č. 2 Zásady povinné péče o mládež v oddílech, jejichž družstva dospělých hrají soutěže řízené ČVS
- Příloha č. 3 Hlášení výsledků utkání v soutěžním období 2019/20
- Příloha č. 4 Opatření ke zvýšení systému kontroly a věrohodnosti sledování herního výkonu v extralize mužů a žen
- Příloha č. 5 Metodický pokyn k utírání povrchu hrací plochy
- Příloha č. 6 Opatření k odměňování a náhradám rozhodčích, delegátů ČVS a delegátů STK ČVS v soutěžním období 2019/20
- Příloha č. 7 Metodický pokyn k hodnocení rozhodčích v soutěžích 1-Z a 2-M,Z
- Příloha č. 8 Statut delegáta ČVS
- Příloha č. 9 Hrací protokol pro republikové mistrovské a nemistrovské soutěže
- Příloha č. 10 Listiny rozhodčích
- Příloha č. 11 Listiny delegátů ČVS
- Příloha č. 12 Pravidla pro uplatnění „zlatého“ setu v soutěžích ČVS
- Příloha č. 13 Marketingová, přenosová a reklamní práva
- Příloha č. 14 Zásady stanovení odborné trenérské kvalifikace pro trenéry EX-M,Z
- Příloha č. 15 Zásady stanovení odborné trenérské kvalifikace pro trenéry EX-J,K
- Příloha č. 16 Definice výstroje hráče(ky)
- Příloha č. 17 Metodický pokyn na závěrečné ceremonie
- Příloha č. 18 Manuál pro použití aplikace eScoresheet
- Příloha č. 19 Manuál pro použití aplikace eScoresheet tablet
- Příloha č. 20 Zásady Challenge systém (přezkoumání) ve volejbale
- Příloha č. 21 Pořádkové pokuty STK ČVS
- Příloha č. 22 Etický kodex trenéra ČVS
- Příloha č. 23 Kampaň na udělení Ceny fair-play ČVS
- Příloha č. 24 Zásady rozpisů baráží a kvalifikací do mistrovských soutěží ČVS 2020/21
- Příloha č. 25 Zásady M-ČR žáků a žákyň 2020
- Příloha č. 26 Kategorizace sportovních hal

E. Zkratky

Význam použitých zkratek

ČR	- Česká republika
FIVB	- Mezinárodní volejbalová federace
CEV	- Evropská volejbalová konfederace
ČVS	- Český volejbalový svaz
SR	- Správní rada
STK	- Sportovně technická komise
KR	- Komise rozhodčích
RMK	- Registrační a matriční komise
SŘV	- Soutěžní řád volejbalu
DŘV	- Disciplinární řád volejbalu
PŘV	- Přestupní řád volejbalu
RŘV	- Registrační řád volejbalu
VIS	- Volejbalový informační systém
MS	- Mistrovství světa
ME	- Mistrovství Evropy
ČP	- Český pohár
EX	- Extraliga
1	- První liga
2	- Druhá liga
L	- Liga
A ... N	- Skupiny (uváděno za příslušnou kategorií)
KP	- Krajský přebor
M, Z	- Muži, ženy
J	- Juniorská kategorie
JRI, JKY	- Junioři, juniorky
K	- Kadetská kategorie
KTI, KKY	- Kadeti, kadetky
Z	- Žákovská kategorie
ZCI, ZKY	- Žáci, žákyně
SCM-ČVS	- Sportovní centrum mládeže ČVS
TZ	- Telefon zaměstnání
TB	- Telefon byt
MT	- Mobilní telefon
F	- Fax
E	- E-mailová adresa
TH	- Telefon hala
NH	- Náhradní hala

A) VŠEOBECNÁ A TECHNICKÁ USTANOVENÍ

1. Řízení soutěže

ČVS je výhradním majitelem, zřizovatelem a organizátorem volejbalových soutěží a akcí na území České republiky, které řídí svými orgány všech stupňů v duchu dokumentů FIVB a CEV a na základě předpisů, které pro jejich řízení vydává. Soutěže vyhlašuje SR ČVS. Soutěže řídí STK ČVS. Veškerou korespondenci zasílejte na adresu vedoucího příslušné soutěže:

předseda STK ČVS	Ing. Petr Kvarda , Šípková 1424, 332 02 Starý Plzenec MT: 603 398 862, 602 648 413 E: kvarda@cvf.cz
místopředseda STK EX-M, EX-Z 1-M, 1-Z	Ing. Ivan Iro , ČVS, Zátopkova 100/2, 160 17 Praha 6 - Břevnov TZ: 220 511 099, 257 215 269 E: iro@cvf.cz MT: 725 964 880 F: 257 215 269
2-M	Zdeněk Hlinovský , Zátíší 1086, 431 11 Jirkov MT: 777 611 130 E: hlinovsky@cvf.cz
2-Z	Mgr. Bohuslav Cháb , Plachého 31, 370 01 České Budějovice MT: 602 489 243 E: chab@cvf.cz
EX-JRI, EX-KTI 1-JRI	Tomáš Kavala , Na Hermaně 216/22, 739 32 Vratimov MT: 602 600 095 E: kavala@cvf.cz
EX-JKY, EX-KKY 1-JKY	Bc. Jan Drešl , U Sportovní haly 38/2, 779 00 Olomouc MT: 731 028 778, 776 822 216 E: dresl@cvf.cz
1-KKY	Ing. Jan Šritter , Bělohorská 63, 169 00 Praha 6 MT: 603 470 436 TZ: 245 006 006 E: sritter@cvf.cz

Registrace a přestupy

<http://www.cvf.cz/cvs/registrace/>

Sekretariát ČVS - kontakty

<http://www.cvf.cz/cvs/sekretariat/>

Správní rada ČVS

<http://www.cvf.cz/cvs/adresar/?action=adresar&id=12>

2. Pořadatel

Pořadatelem utkání je vždy družstvo uvedené na prvním místě v pořadí utkání podle rozlosování nebo uvedené přímo v rozlosování.

Další upřesnění viz oddíl C) Soutěže.

3. Hrací termíny a začátky utkání

Jsou uvedeny včetně tolerancí začátků utkání v oddíle C) Soutěže.

Veškeré požadavky na změny hracích termínů nebo začátků utkání se zadávají do VIS v modulu Podatelna !!!

Pořadatel může v odůvodněných případech v důsledku vytížení haly změnit začátek utkání bez souhlasu hostujícího družstva a STK v časovém rozpětí dále uvedené tolerance. Změnu musí pořadatel zadat elektronicky do VIS nejpozději 10 dnů předem.

Změny začátků utkání mimo uvedenou toleranci musí pořadatel zadat elektronicky do VIS a zajistit souhlas soupeře nejpozději 10 dnů předem.

Žádost o změnu termínu utkání zadává pořadatel elektronicky do VIS a musí zajistit souhlas soupeře a úhradu poplatku podle přílohy č. 1 SŘV 10 dnů předem. V případě odsouhlasení změny termínu vedoucím soutěže zašle VIS elektronicky oznámení všem zainteresovaným stranám.

Zjištěné neoprávněné svévolné změny budou trestány pořádkovou pokutou.

Změny jsou v rozlosování uváděny ihned po splnění všech požadovaných náležitostí.

Změna termínu jakéhokoli utkání nebude povolena na termín po skončení soutěže, resp. části soutěže, kde se rozhoduje o postupech a nepostupech !!!

4. Místo utkání

Hraje se ve sportovních halách - tělocvičnách zúčastněných družstev podle rozlosování - viz oddíl C) Soutěže.

Povolené výjimky z rozměrů sportovních hal - tělocvičen - jsou uvedeny ve VIS.

5. Úhrada nákladů

a) Družstva startují v soutěži na vlastní náklady.

b) Licenční poplatek družstva (LPD) v soutěžích ČVS je splatný s podáním přihlášky v řádném termínu a je stanoven takto:

EX-M,Z	- 50.000,- Kč		
1-M,Z	- 6.000,- Kč	2-M,Z a EX-J	- 3.000,- Kč
1-J a EX-K	- 1.500,- Kč	1-KKY	- 500,- Kč

Při podání přihlášky v náhradním termínu je LPD dvojnásobný. Ustanovení písm. d) tohoto bodu tímto není dotčeno.

Zájemce o účast v soutěži uhradí v termínu podání přihlášky LPD.

c) Hráči družstva, trenéři, rozhodčí a delegáti ČVS, uvedení na listině rozhodčích a delegátů ČVS, funkcionáři oddílů a další osoby, které se zapojují do činnosti v ČVS, zaplatí licenční příspěvek (LP) ve výši dle směrnice č. 10/2011 „Licenční příspěvky v ČVS“ ve znění změny č. 2/2018:

- dospělí nad 18 let 200,- Kč
- mládež do dovršení věku 18 let 100,- Kč

Výše LP se řídí datem podání žádosti o platbu LP vůči věku (datu narození) hráče (funkcionáře atd.).

Od úhrady LP jsou osvobozeni čestní členové ČVS a členové Síně slávy českého volejbalu.

d) Převody soutěží:

Platný postup při převodu soutěže (zvýšení LPD):

a) oprávněný účastník soutěže se do soutěže nepřihlásil a převod je proveden včetně podání přihlášky

- v řádném termínu LPD - základní

- v náhradním termínu LPD - dvojnásobek

b) oprávněný účastník soutěže se do soutěže přihlásil a převod je proveden včetně podání nové přihlášky

- v řádném termínu LPD - základní

- v náhradním termínu LPD - dvojnásobek

O podmínkách převodu soutěže po náhradním termínu rozhodne STK ČVS. Převod musí být předem odsouhlasen STK ČVS! LPD současně s převodem soutěže a podáním přihlášky uhradí nový účastník soutěže, LPD zaplacený původním účastníkem propadá ve prospěch ČVS.

Upozornění:

Výše pořádkové pokuty podle Přílohy č. 2 SŘV může být uložena oddílům - družstvům podle závažnosti provinění až do maximální výše.

6. Účastníci

Jsou uvedeni v oddílu B) Zařazení družstev do soutěží.

Adresář sportovních hal - tělocvičen a organizačních pracovníků družstev - viz oddíl C) Soutěže.

7. Předpis

Hraje se podle platných sportovně-technických předpisů - čl. 3 SŘV.

Ve všech soutěžích platí ustanovení Pravidel volejbalu o startu dvou liber a o složení družstva 14 hráčů(-ek) + 5 funkcionářů. V případě, že družstvo má 13 nebo 14 hráčů(-ek), musí mít 2 libera. V případě 12-ti hráčů(-ek), mohou mít až 2 libera. *V zápisech, kde jsou kolonky jen pro 12 hráčů, se libera zapisují jen do speciálních kolonek na libera !!!*

V žádné soutěži se neuplatňují technické oddechové časy !!!

Výjimky z Pravidel volejbalu:

- 4.3.3. čísla dresů (mimo EX,1-M,Z a EX-J,K) mohou být od 1 do 99

- 4.3.3. čísla dresů (v EX,1-M,Z a EX-J,K) mohou být od 1 do 22

- 4.3.3.2 čísla musí být vysoká 10 - 15 cm na prsou a 15 - 20 cm na zádech

Hráč(-ka) nesmí startovat v jednom kole za dvě družstva ve stejné soutěži. Toto pravidlo se netýká hráčů(-ek) zařazených do družstev SCM-ČVS. Porušení tohoto ustanovení se postihuje hracími důsledky (čl. 27 odst. 1b) SŘV) dle čl. 27 odst. 4k) SŘV.

Omezení startu „H“ hráčů(-ek) v republikových soutěžích mládeže:

- v zápise o utkání mohou být uvedeni(y) pouze 3 „H“ hráči, resp. 2 „H“ hráčky

- porušení tohoto ustanovení se při startu hráčů(-ek) v utkání postihuje hracími důsledky (čl. 27 odst. 1b) SŘV) dle čl. 27 odst. 4j) SŘV

Pro případ výběru tří a více hráčů(-ek) z družstva „A“ do SCM-ČVS a jejich náhrady stejným počtem hráčů(-ek) družstva „B“ je pro hráče(-ky) z družstva „B“ stanovena výjimka z čl. 8 odst. 1 SŘV takto:

1. Organizační pracovník družstva „A“ sdělí vedoucímu příslušné soutěže konkrétní jména hráčů(-ek) družstva „B“, kteří v družstvu „A“ nahrazují hráče(-ky) zařazené do SCM-ČVS. Termín sdělení jmen hráčů(-ek) je ihned po nominaci hráčů do SCM-ČVS, nejpozději do zahájení soutěže družstva „B“.
2. Po návratu hráčů(-ek) SCM-ČVS do družstva „A“ bude, na žádost organizačního pracovníka družstva „A“, umožněn návrat hráčů(-ek) družstva „B“ na soupisku družstva „B“, a to nejpozději do 7 dnů po skončení činnosti SCM-ČVS v příslušné soutěži.
3. V případě nesplnění výše uvedených termínů nebude tato výjimka pro hráče(-ky) uplatněna.

Upozornění:

Platná znění a změny Směrnic a předpisů ČVS jsou zveřejňována na webových stránkách ČVS (www.cvf.cz - Dokumenty).

Rozhodčí a družstva musí dodržovat “Hrací protokol” - viz [Příloha č. 9](#).

Oficiální míče:

- GALA BV5591S, BV5581S, BV5091S, BV5011S
- MOLTEN V5M5000
- MIKASA MVA200, MVA300, V200W

Hraje se míči podle volby pořadatele.

V utkáních hraných s podavači (uvedeno v oddílu C) Soutěže) musí dát pořadatel pro utkání k dispozici tři míče + jeden náhradní, v ostatních utkáních hraných bez podavačů jeden míč + jeden náhradní (v prostorných halách se doporučuje použití tří míčů s podavači).

Upřesnění předpisů a hracích míčů - viz oddíl C) Soutěže.

8. Start hráčů a hráček

- EX, 1, 2 - M, Z - bez omezení věku
- EX, 1 - JRI, JKY - narození 1. 1. 2000 a mladší
- EX - KTI - narození 1. 1. 2002 a mladší
- EX,1 - KKY - narozené 1. 1. 2003 a mladší

Jako „S“ a „H“ mohou startovat (platí pro celé soutěžní období):

- hráči narození 1. 1. 1996 a mladší
- hráčky narozené 1. 1. 1998 a mladší

Start „H“ hráčů(-ek) v kvalifikacích (barážích) a na finálových turnajích EX-JRI,JKY,KTI,KKY je povolen jen za předpokladu, že hráč(ka) za hostující družstvo startoval(a) (viz čl. 5, bod 1. SŘV) v soutěžním období 2019/20 v dané základní soutěži nejméně v 50 % utkání.

9. Podmínky účasti a povinnosti oddílů a družstev

Jsou uvedeny v čl. 14 a 15 SŘV.

Doplnění a upřesnění SŘV:

- a) **Oddíly:**
- musí plnit "Zásady povinné péče o mládež" - viz [Příloha č. 2](#)
 - musí plnit povinnosti podle Přílohy č. 2 DŘV
- b) **Pořadatel je dále povinen zajistit:**
- hostujícímu družstvu zdroj pitné vody
 - manometr pro měření tlaku míče a měřič výšky sítě
 - kvalifikovaného zapisovatele
 - zvukové signalizační zařízení pro zapisovatele (píšťalka)
 - v soutěžích s použitím tří míčů minimálně 3 podavače
 - utírání povrchu hrací plochy - viz Metodický pokyn - [Příloha č. 5](#)
 - dát k dispozici hostujícímu družstvu pro rozcvičení minimálně 6 míčů stejné značky a typu, s jakými se bude hrát
 - při utkáních hraných dva resp. tři dny po sobě zajistit
 - o hostujícímu družstvu noclehy na základě písemného požadavku, podaného nejméně 21 dnů předem (při play-off, nadstavbách a kvalifikaci operativně)
 - o rozhodčím noclehy bez vyzvání a sdělit jim písemně místo ubytování (při play-off a kvalifikaci operativně), pokud rozhodčí nocleh nepožaduje, je povinen to 14 dnů předem písemně sdělit pořadateli (při play-off a kvalifikaci operativně)
 - hlásit výsledek utkání dle [Přílohy č. 3](#)
 - odehrání utkání s typem míče uvedeným ve VIS
- c) V soutěži EX-M, EX-Z nesmí startovat dvě a více družstev jednoho oddílu (klubu) a družstva různých oddílů (klubů) majetkově a osobně propojených. Zvítězí-li v soutěži 1-M, 1-Z družstvo, jehož postupem z baráže by bylo porušeno toto pravidlo, nabývá právo startu v baráži o postup do EX-M, EX-Z družstvo, které uvedené pravidlo splňuje a umístilo se na místě následujícím.

10. Náležitosti

- a) Hráči(-ky) a funkcionáři uvedení v zápise o utkání prokazují oprávněnost startu platným průkazem člena ČVS.
- b) Družstva předkládají před utkáním soupisku dle čl. 7 SŘV. Ve výjimečných případech lze akceptovat předložení soupisky na elektronickém zařízení (její náhled ve VIS, nikoli na webu ČVS).
Přeřazování hráčů(-ek) podle čl. 8 SŘV a doplňování soupisek je možné pouze do termínu stanoveném v oddílu C) Soutěže (pro všechny soutěže platí termín 31. 1. 2020).
- c) Soupisky družstev SCM-ČVS jsou vyhotoveny pouze v papírové podobě a potvrzeny svazovým trenérem dané složky. Jsou sestaveny na základě nominace do reprezentačního družstva a upravovány na základě aktuálních změn nominace zodpovědných trenérů družstev SCM-ČVS.
Start hráčů(-ek) v družstvech SCM-ČVS (reprezentačních družstev) je založen nominací, souhlas mateřského oddílu se nepředpokládá. Hráči(-ky) a funkcionáři SCM-ČVS se neprokazují průkazem člena ČVS.
Zařazení hráče(-ky) na soupisku SCM-ČVS provádí Ing. Ivan Iro (popř. svazový trenér dané složky), a to pouze na základě pokynu trenéra SCM-ČVS. O každé změně

v soupisce družstva SCM-ČVS je neprodleně informován e-mailem příslušný organizační pracovník družstva mateřského oddílu.

11. Systém soutěže

Viz oddíl C) Soutěže.

Pro kvalifikace/baráže a M-ČR žactva budou vydány samostatné rozpisy.

12. Hodnocení výsledků

Provádí se podle čl. 28 SŘV.

Další upřesnění - viz oddíl C) Soutěže.

13. Postupy

Viz oddíl C) Soutěže.

Důležité upozornění !!! Upřesnění čl. 4 odst. 2d) SŘV:

Družstvo, které si na základě konečného umístění zajistilo účast v soutěži nebo do soutěže resp. kvalifikace/baráže postoupilo nebo sestoupilo, má právo, ale i povinnost se do této soutěže resp. kvalifikace/baráže přihlásit. Pokud tak neučiní, může být zařazeno do nižší soutěže jen v případě, jestliže tato soutěž není naplněna oprávněnými přihlášenými družstvy.

V případě odmítnutí účasti v kvalifikaci/baráži oprávněným účastníkem (vítězem nižší soutěže), přechází právo účasti v kvalifikaci/baráži na další družstvo v pořadí (max. do 3. místa).

14. Sestupy

Viz oddíl C) Soutěže.

15. Rozhodčí

Delegaci a předelegaci rozhodčích provádí KR ČVS.

Utkání řídí:

- 1. rozhodčí - 1-J, 1-KKY, EX-KKY vyjma turnaje 3. části (1-6)
- 1. a 2. rozhodčí - ostatní soutěže, EX-KKY - turnaj 3. části (1-6)
- 2 čároví rozhodčí - EX-M - 1. část a 2. část (předkolo)
- EX-Z - 3. část - 2. a 3. kolo
- 4 čároví rozhodčí - EX-M - 2. část (1. - 3. kolo)
- při utkáních využívajících „Challenge systém“ nejsou čároví rozhodčí

Rozhodčí řídí utkání v předepsaném úboru.

Delegovaní rozhodčí jsou uvedeni v rozlosování soutěží. Listina rozhodčích je uvedena v [Příloze č. 10](#).

Při nedostavení se delegovaných rozhodčích se postupuje podle čl. 22 SŘV.

Nedostaví-li se jeden čárový rozhodčí, je utkání zahájeno ve stanoveném čase bez čerpání čekací doby a bez čárových rozhodčích. Dostaví-li se v průběhu utkání delegovaný čárový rozhodčí nebo jiný náhradní čárový rozhodčí, tak jejich zapojení do utkání musí být provedeno v řádném přerušení hry, a to v průběhu oddechového času nebo technického oddechového času. Jestliže jsou již tyto oddechové časy vyčerpány nebo již nenastanou, pak zapojení se čárových rozhodčích do utkání se uskuteční od začátku následujícího setu.

V případě, že dojde ke zdravotní indispozici čárového rozhodčího v průběhu utkání, je utkání dohráno bez čárových rozhodčích nebo se případně, při dostavení se náhradního čárového rozhodčího, postupuje dle výše uvedeného. Čárovým rozhodčím jsou však vždy vyplaceny jejich náležitosti, tj. odměna a cestovní náhrady. Za dodržení tohoto postupu vždy zodpovídá přítomný delegát ČVS, v případě jeho absence 1. rozhodčí.

Pověření pracovníci pro předelegace:

Antonín PEJPAL MT: 606 371 397 E: pejpala@seznam.cz
EX-M,Z (1. a 2. rozhodčí); CP-M (od 3. kola 1. a 2. rozhodčí); CP-Z (od 2. kola 1. a 2. rozhodčí)

Ladislav SAZAMA MT: 603 909 878 E: ladislav.sazama@centrum.cz
EX-M,Z (čároví rozhodčí Čechy); CP-M (1. - 2. kolo Čechy, od 3. kola čároví rozhodčí Čechy); CP-Z (čároví rozhodčí Čechy a 1. kolo 1. a 2. rozhodčí); 1-M,Z (Čechy); 2-M,Z-A,B; EX-JRI,JKY (Čechy); EX-KTI,KKY (Čechy); 1-JRI,JKY,KKY (Čechy)

Martin MOŽNÁR MT: 773 905 908 E: moznar.martin@centrum.cz
EX-M,Z (čároví rozhodčí Morava); CP-M (1. - 2. kolo Morava, od 3. kola čároví rozhodčí Morava); CP-Z (čároví rozhodčí Morava a 1. kolo 1. a 2. rozhodčí); 1-M,Z (Morava); 2-M,Z-C; EX-JRI,JKY (Morava); EX-KTI,KKY (Morava); 1-JRI,JKY,KKY (Morava)

Náležitosti:

Odměny a cestovní náhrady (viz [Příloha č. 6](#) - „Opatření“) jsou vypláceny před utkáním resp. před utkáními pořadatelem (není-li stanoveno jinak). Odměny jsou zdanitelným příjmem rozhodčích.

16. Delegáti ČVS

Delegaci a předelegaci delegátů ČVS v soutěži EX-M, EX-Z, 1-M a EX-JRI provádí **Zdeněk ŠKODA** - kontakty viz níže.

Delegát ČVS se řídí „Statutem“ - viz [Příloha č. 8](#).

Listina delegátů ČVS je uvedena v [Příloze č. 11](#).

Předseda subkomise delegátů:

Zdeněk ŠKODA, Frýdlantská 1312, 182 00 Praha 8

MT: 724 019 948

E: skoda@cvf.cz

Náležitosti:

Odměny a cestovní náhrady (viz [Příloha č. 6](#) - „Opatření“) při vlastní žádosti družstva o delegaci delegáta ČVS jsou vypláceny před utkáním resp. před utkáními pořadatelem. Při ostatních delegacích vyplatí náležitosti sekretariát ČVS, a to ve dvou termínech k 31. 12. 2019 a po skončení soutěží. Odměny jsou zdanitelným příjmem delegátů ČVS.

17. Námitky

Jejich podání se řídí podle čl. 29 a 32 SŘV a zasílají se doporučeně na adresu STK ČVS a v kopii na adresu příslušného vedoucího soutěže podle bodu 1 Rozpisu.

18. Zápisy o utkání (vyjma soutěží EX-M, Z)

Požijí se na předepsaném mezinárodním tiskopisu (česká verze) podle čl. 21 SŘV. Družstvo musí vložit nejbližší pracovní den po utkání fotokopii zápisu v odpovídající kvalitě přímo do systému VIS (modul Soutěže) a odeslat vedoucímu soutěže zápisu do 31. 12. 2019 a ihned po skončení soutěže. Vedoucí soutěže je oprávněn vyžádat si zaslání zápisu v případě např. závad v zápisu, nečitelné fotokopie, disciplinárních prohřešků apod.

19. Tituly a ceny

EX - M, Z Vítěz získává titul „Mistr ČR pro rok 2020“, obdrží diplom a pohár. Členové vítězného družstva obdrží medaile.

Družstva, která se umístí na 2. a 3. místě, obdrží diplom a členové těchto družstev medaile.

Družstvo, které se umístí na 4. místě obdrží diplom.

EX - J, K Vítěz získává titul „Mistr ČR pro rok 2020“, obdrží diplom a pohár. Členové vítězného družstva obdrží medaile.

Družstva, která se umístí na 2. a 3. místě, obdrží diplom a členové těchto družstev medaile.

Všechna družstva, která se zúčastní finálového turnaje obdrží diplom.

20. Mistři ČR 2019

Muži VK České Budějovice
Junioři VK Lvi Praha
Kadeti VK Lvi Praha
Žáci TJ Lokomotiva Břeclav

Ženy VK UP Olomouc
Juniorky VK Královo Pole
Kadetky VK Dukla Liberec
Žákyně TJ Slovácká Slavia Uherské Hradiště

B) ZAŘAZENÍ DRUŽSTEV DO SOUTĚŽÍ

EX-M

1. Green Volley Beskydy
2. Kladno volejbal cz
3. VK Dukla Liberec
4. VK Karlovarsko
5. VK Odolena Voda
6. VK Příbram
7. VK Ostrava, s.r.o.
8. VK České Budějovice
9. VSK Zlín
10. SK Volejbal Ústí nad Labem
11. VK Lvi Praha
12. Volejbal Brno, a.s.

EX-Z

1. TJ Ostrava
2. TJ Sokol Frýdek - Místek
3. VK Dukla Liberec
4. VK UP Olomouc
5. VK Královo Pole
6. Volejbal Přerov
7. PVK Olymp Praha
8. VK Prostějov
9. TJ Sokol Šternberk
10. VK Brno

1-M

- 1A. VK Benátky nad Jizerou
- 2A. VSK Staré Město
- 3A. Volleyball Nymburk
- 4A. VK Brno
- 5A. VK Lvi Praha „B“
- 6A. TJ Sokol Dobřichovice
7. SCM-ČVS-KTI (RD 2003)

- 1B. TJ ČZU Praha
- 2B. TJ Sokol Bučovice
- 3B. TJ Slavia Hradec Králové
- 4B. TJ Spartak Velké Meziříčí
- 5B. VŠSK MFF UK Praha
- 6B. VK České Budějovice „B“

1-Z-A

1. SK Španielka Řepy
2. VK České Budějovice
3. TJ Tatran Střešovice
4. SK Hlincovka
5. TJ Lokomotiva Plzeň
6. TJ Sokol Nusle Praha
7. SCM-ČVS-JKY (RD 2002)

1-Z-B

1. TJ Sokol Dobřichovice
2. VK Královo Pole „B“
3. TJ Slavia Hradec Králové
4. VK Hronov
5. TJ Jiskra Havlíčkův Brod
6. TJ Sokol Žižkov I

2-M-A

1. TJ Praga
2. TJ Slovan Chabařovice
3. Kladno volejbal cz „B“
4. TJ EMĚ Mělník
5. Volejbalový klub Příbram „B“
6. Volejbal Modřany
7. Volejbal Domažlice
8. USK Slavia Plzeň
9. VK Karlovarsko „B“
10. SK Prosek Praha

2-Z-A

1. TJ Žďár nad Sázavou
2. VSK Slavia JU České Budějovice
3. TJ Bohemians Praha
4. SK Volejbal Klatovy
5. TJ Tatran Střešovice „B“
6. TJ Baník Příbram
7. TJ Lokomotiva Plzeň „B“
8. VSK ČVUT Praha
9. TJ Sokol Brno - Juliánov
10. SC SPIRIT Říčany

2-M-B

1. TJ Žďár nad Sázavou
2. VK Dukla Liberec „B“
3. VK Dvůr Králové nad Labem
4. Volejbalový klub Choceň
5. TJ Jiskra Havlíčkův Brod
6. TJ Turnov
7. SKP Kometa Brno
8. TJ Lokomotiva Česká Lípa
9. TJ Sokol Česká Třebová II
10. VK Hronov

2-Z-B

1. TJ Turnov
2. Volejbal Červený Kostelec
3. TJ Bižuterie Jablonec nad Nisou
4. TJ Sokol Česká Třebová
5. TJ Lokomotiva Liberec I
6. FC Malibu Mladá Boleslav
7. TJ Slovan Chabařovice
8. VSK Spartak Děčín
9. TJ Sokol Žižkov I „B“
10. TJ Svitavy

2-M-C

1. TJ Sokol Palkovice
2. VS Drásov
3. TJ Holubice
4. Blue Volley Ostrava
5. TJ Sokol Šlapanice u Brna
6. TJ Sokol Brno - jih
7. TJ Nový Jičín
8. TJ LIGNUM - Morávka
9. Volejbal Ostrava, s.r.o.
10. SK Kojetín 2016

2-Z-C

1. TJ Ostrava „B“
2. TJ Sokol Frýdek - Místek „B“
3. TJ OP Prostějov
4. ŠSK Bílovec
5. VK Prostějov „B“
6. VK AUSTIN Vsetín
7. VK Kylešovice
8. SK P.E.M.A. Opava
9. TJ Nový Jičín
10. TJ Odry

EX-JRI-A

1. VK Karlovarsko
2. VSK Zlín
3. VK České Budějovice
4. VK Lvi Praha
5. SK Kojetín 2016

EX-JRI-B

1. VK Dukla Liberec
2. TJ Spartak Velké Meziříčí
3. VK Brno
4. TJ Slavia Hradec Králové
5. Green Volley Beskydy

EX-JRI-C

1. TJ Nový Jičín
2. Volejbalový klub Ostrava
3. VK Benátky nad Jizerou
4. Volejbalový klub Příbram
5. SK Prosek Praha

EX-JKY-A

1. PVK Olymp Praha
2. BVC Chodov
3. VK České Budějovice
4. TJ Lokomotiva Plzeň
5. SK Španielka Řepy
6. VK Dukla Liberec
7. SCM-ČVS-KKY

EX-JKY-B

1. VK Královo Pole
2. Volejbal Přerov
3. TJ Sokol Frýdek - Místek
4. TJ Ostrava
5. TJ Sokol Šternberk
6. KCTM Volejbal Vysočina

1-JRI-A

1. TJ Orion Praha
2. VK České Budějovice „B“
3. Volejbal Sokolov
4. SK Volejbal Klatovy
5. SK Dansport Praha
6. Kladno volejbal cz
7. VSK Český Krumlov
8. USK Slavia Plzeň
9. VK Lvi Praha „B“

1-JRI-B

1. VK Odolena Voda
2. SK Prosek Praha „B“
3. TJ Slavia Liberec
4. ŠSK Demlova Jihlava
5. SK Volejbal Ústí nad Labem
6. SK Volejbal Kolín
7. Volleyball Nymburk
8. TJ Jiskra Havlíčkův Brod

1-JRI-C

1. VK TJ Lanškroun
2. VS Drásov
3. VK Sport Rychnov nad Kněžnou
4. TJ Sokol Česká Třebová II
5. TJ Tesla Brno
6. TJ Svitavy
7. TJ Sokol Česká Třebová
8. TJ Sokol Šlapanice u Brna

1-JRI-D

1. TJ Odry
2. VAM Havířov
3. VSK Staré Město
4. Blue Volley Ostrava
5. SK Kojetín 2016 „B“
6. VAM Olomouc
7. Happy Sport Opava
8. TJ Nový Jičín „B“

1-JKY-A

1. TJ Kralupy
2. VK Šanov Teplice
3. SKŠ ZŠ Mikulova Praha
4. TJ VK Dukla Liberec
5. VK Karlovy Vary
6. Vavřinec Kladno

1-JKY-C

1. TJ Tatran Střešovice
2. TJ Sokol Bedřichov
3. ŠSK Demlova Jihlava
4. TJ Sokol Nové Veselí
5. SK Kometa Praha
6. Volleyball Nymburk

1-JKY-E

1. VK Znojmo - Přímětice
2. VSK Zlín
3. VK Prostějov
4. TJ Slovácká Slavia Uherské Hradiště
5. TJ Lokomotiva Břeclav
6. TJ Sokol Šlapanice u Brna

EX-KTI-A

1. Green Volley Beskydy
2. SK Prosek Praha
3. VK Lvi Praha
4. SK Volejbal Kolín
5. TJ Nový Jičín

EX-KTI-C

1. Volejbalový klub Ostrava
2. SK Kojetín 2016
3. SK Volejbal Ústí nad Labem
4. VK Karlovarsko
5. TJ Slavia Hradec Králové

1-JKY-B

1. VO Kavčí Hory
2. TJ Lokomotiva Plzeň „B“
3. SK Třebín
4. VK Benešovská 1. volejbalová
5. SK Hlincovka
6. Volejbal Tábor

1-JKY-D

1. TJ Sokol Česká Třebová II
2. VKM RÉMA Rychnov nad Kněžnou
3. VK TJ Lanškroun
4. TJ Slavia Hradec Králové
5. Sport klub Náchod
6. TJ Lokomotiva Trutnov

1-JKY-F

1. TJ Nový Jičín
2. Happy Sport Opava
3. VK Valašské Meziříčí
4. ŠSK Bílovec
5. TJ Ostrava „B“
6. VK UP Olomouc

EX-KTI-B

1. VK České Budějovice
2. TJ Sokol Česká Třebová II
3. TJ Spartak Velké Meziříčí
4. Volejbalový klub Příbram
5. Blue Volley Ostrava

EX-KTI-D

1. TJ Svitavy
2. VSC Zlín
3. VK Dukla Liberec
4. Volejbal Sokolov
5. VK Brno

EX-KKY-A

1. TJ Lokomotiva Plzeň
2. BVC Chodov
3. VK České Budějovice
4. TJ Sokol Pardubice I.
5. PVK Olymp Praha
6. VK Dukla Liberec

EX-KKY-B

1. TJ Ostrava
2. Volejbal Přerov
3. VK Prostějov
4. TJ Slovácká Slavia Uherské Hradiště
5. TJ Sokol Šternberk
6. VK Královo Pole

1-KKY-A

1. TJ Kralupy
2. Volejbal Ústí nad Labem
3. SK Španielka Řepy
4. BVC Chodov B
5. VK Karlovy Vary
6. Vavřinec Kladno

1-KKY-B

1. TJ Baník Příbram
2. TJ Lokomotiva Plzeň „B“
3. SK Třebín
4. SK Volejbal Klatovy
5. TJ Tatran Střešovice
6. SK Hlincovka

1-KKY-C

1. TJ Turnov
2. SK Meteor Praha
3. Volejbal Červený Kostelec
4. TJ Slavia Hradec Králové
5. VK Hronov
6. SK Volejbal Kolín

1-KKY-D

1. TJ Orion Praha
2. PVK Olymp Praha „B“
3. ŠSK Demlova Jihlava
4. TJ Sokol Nové Veselí
5. TJ Jiskra Havlíčkův Brod
6. SKŠ ZŠ Mikulova Praha

1-KKY-E

1. VK Královo Pole „B“
2. TJ Minerva Boskovice
3. TJ Spartak Polička
4. TJ Sokol Brno I
5. TJ Sokol Česká Třebová
6. TJ Svitavy

1-KKY-F

1. TJ Frenštát pod Radhoštěm
2. VSK Zlín
3. TJ Sokol Frýdek - Místek
4. TJ Nový Jičín
5. VK Prostějov „B“
6. VK UP Olomouc

EXTRALIGA MUŽI (EX-M)



C1) VŠEOBECNÁ A TECHNICKÁ USTANOVENÍ - DOPLNĚNÍ

2. POŘADATEL
3. HRACÍ TERMÍNY A ZAČÁTKY UTKÁNÍ
7. PŘEDPIS
9. PODMÍNKY ÚČASTI A POVINNOSTI ODDÍLŮ A DRUŽSTEV
10. NÁLEŽITOSTI
11. SYSTÉM SOUTĚŽE
12. HODNOCENÍ VÝSLEDKŮ
13. POSTUPY
14. SESTUPY
15. ROZHODČÍ
18. ZÁPISY O UTKÁNÍ

C2) ADRESÁŘ - uveden ve VIS

1. GREEN VOLLEY BESKYDY
2. Kladno Volejbal CZ
3. VK DUKLA LIBEREC
4. VK KARLOVARSKO
5. VOLEJBALOVÝ KLUB ODOLENA VODA
6. VOLEJBALOVÝ KLUB PŘÍBRAM
7. VK OSTRAVA, S.R.O.
8. VOLEJBALOVÝ KLUB ČESKÉ BUDĚJOVICE
9. VOLEJBALOVÝ SPORTOVNÍ KLUB ZLÍN
10. SK VOLEJBAL ÚSTÍ NAD LABEM
11. VK LVI PRAHA
12. VOLEJBAL BRNO, A.S.

C3) ROZLOSOVÁNÍ

EX-M <http://www.cvf.cz/rozpisy-vysledky/?soutez=EX-M&skupina=EX-M>



C1) VŠEOBECNÁ A TECHNICKÁ USTANOVENÍ - DOPLNĚNÍ

2. POŘADATEL

2. část (7-10) - první a případné třetí utkání u družstva na 7. a 8. místě po 1. části
(1-8) - první, třetí a případné páté utkání (o 3. místo první a případné třetí utkání) u lépe umístěného družstva po 1. části

3. HRACÍ TERMÍNY A ZAČÁTKY UTKÁNÍ

2. část (7-10) předkolo - **03** - 17 19 21
(1-8) 1. kolo - **03** - 24 27 30
- **04** - 02 05
2. kolo - **04** - 08 11 14 17 20
3. kolo - **04** - 24 27 30
- **05** - 03 06
o 3. místo - **04** - 23 26 29

Začátky utkání (tolerance): 17 hod. (14 - 20)

Utkání 1. části může být sehráno dle volby pořadatele od pátku do neděle, pokud tím nedojde ke kolizi s utkáním evropských pohárů.

7. PŘEDPIS

Hraje se míči GALA BV5591S*. V utkání se použijí 3 míče s podavači.

* *družstva, která hrají evropské poháry CEV, mohou sehrát nejbližší utkání EX-M před svým utkáním v evropských pohárech míčem MIKASA MVA 200 (popř. MIKASA V200W) při splnění níže uvedených skutečností:*

- *nebude se jednat o televizní utkání,*
- *družstvo tuto skutečnost oznámí soupeři, vedoucímu soutěže, rozhodčím a delegátovi ČVS nejpozději 10 dnů předem,*
- *družstvo zajistí/půjčí soupeři (nejedná-li se o tým hrající evropské poháry CEV) minimálně 12 míčů MIKASA MVA200 (popř. MIKASA V200W), a to nejpozději 7 dnů předem,*
- *v případě nedodržení uvedených lhůt je nutný souhlas soupeře.*

Závěrečný ceremoniál po rozhodujícím finále a utkání o 3. místo viz [Příloha č. 17](#).

Manuál pro použití aplikace eScoresheet tablet - viz [Příloha č. 19](#).

Zásady pro Challenge systém (přezkoumání) ve volejbale - viz [Příloha č. 20](#).

9. PODMÍNKY ÚČASTI A POVINNOSTI ODDÍLŮ A DRUŽSTEV

a) Oddíly zabezpečí, aby:

- všichni hráči měli na zadní straně dresu jmenovku (příjmení uvedené na soupisce, nejsou povoleny přezdívky) umístěnou centrálně vodorovně nad číslem, velikost písmen min. 4 cm a šířka písmen min. 0,5 cm.
- každé družstvo mělo k dispozici dvě sady dresů tak, aby domácí a hosté měli při utkání rozdílnou barvu dresů - volbu barvy dresů má v každém utkání domácí družstvo, které o své volbě informuje hostující družstvo nejpozději 60 min. před začátkem utkání (v případě, že hostující družstvo nemá k dispozici druhou sadu dresů, přechází povinnost mít barevně odlišné dresy na domácí družstvo - delegát

utkání ale o tomto provede zápis a hostujícímu družstvu bude uložena pořádková pokuta). Hostující tým má možnost se předem dohodnout po e-mailové komunikaci s domácím týmem o použití barvy dresů a nemusí mít s sebou druhou sadu dresů. Tuto dohodu je povinen doložit delegátovi utkání.

- před utkáním play-off (vč. předkola) byl soupeři (hostům) poskytnut termín pro trénink v hrací hale dopoledne v den utkání (9 - 12 hod.) nebo večer den před utkáním (18 - 22 hod.), a to pod pokutou 10.000,- Kč a ztráty TV utkání.

b) Pořadatel je dále povinen zajistit:

- vyznačení prostorů pro rozcvičení - pravidlo 1.4.5
- vyznačení prostorů pro vyloučené - pravidlo 1.4.6
- prodloužení útočných čar - pravidlo 1.3.4
- nastavitelné sloupky - pravidlo 2.5.1
- oboustranné tabulky s čísly 1 - 22 pro střídání hráčů (záloha pro případ selhání aplikace eScoresheet tablet, při funkčním systému se tabulky nepoužívají !!!)
- luxmetr (osvětlení hrací plochy v souladu s ČSN EN 12484-1 „Světlo a osvětlení“ tj. 500 luxů, měřených ve výšce 1 m nad povrchem hrací plochy)
- kvalifikovaného hlasatele
- zvukové signalizační zařízení pro žádosti družstev o přerušeni hry
- zvukové signalizační zařízení u zapisovatele (pro ohlášení střídání)
- ochranné obaly na sloupky pro upevnění sítě
- vestu/návrk (pro domácí i hosty) pro nově určené libero
- organizaci tiskové konference po utkání za povinné účasti trenérů a delegáta ČVS
- při delegaci delegáta ČVS podmínky v souladu se „Statutem“ viz [Příloha č. 8](#)
- zaslání vyplněného formuláře „Informace o utkání extraligy“ nejpozději do 2 hodin po skončení utkání na adresy: redakce@cvf.cz, iro@cvf.cz

c) Družstva jsou povinna:

- zajistit na své náklady pořizování a předávání statistiky v systému DATA VOLLEY (statistika) ze svých utkání po celou dobu soutěže dle požadavků a výhradně pro potřeby ČVS, a to certifikovaným statistikem ČVS s úrovní certifikace Ligový nebo Reprezentační,
- zabezpečit vlastními technickými prostředky natočení všech domácích zápasů a následné uložení videosouboru ze zápasu nejpozději do 12 hod. dopoledne následujícího dne po odehrání utkání na svazové úložiště,
- zabezpečit vlastními technickými prostředky předání dat pro on-line přenos na serveru TVCOM.CZ. Službu společnosti TVCOM.CZ hradí ČVS,
- zajistit při utkáních používání aplikací eScoresheet a eScoresheet tablet dle manuálů uvedených v přílohách č. 18 a 19.

10. NÁLEŽITOSTI

Přeřazování hráčů podle čl. 8 SŘV a doplňování soupisek je možné pouze do termínu:

31. 1. 2020

Hráč může být do tohoto termínu postupně zapsán maximálně na třech soupiskách družstev EX-M.

Porušení tohoto ustanovení se při startu hráče v utkání postihuje hracími důsledky (čl. 27 odst. 1b) SŘV) dle čl. 27 odst. 4j) SŘV.

11. SYSTÉM SOUTĚŽE

- 1.část dvoukolově
2. část (1-10) předkolo play-off + tříkolové play off:
- předkolo: na dvě vítězná utkání 7-10 a 8-9
 - 1. kolo: na tři vítězná utkání
1-postupující z předkola s horším umístěním po 1. části, 2-
postupující z předkola s lepším umístěním po 1. části, 3-6 a 4-5
 - 2. kolo: na tři vítězná utkání
vítěz 1. kola s nejlepším umístěním po 1. části proti vítězi
1. kola s nejhorším umístěním po 1. části a vítěz 1. kola
s druhým nejlepším umístěním po 1. části proti vítězi 1. kola
s druhým nejhorším umístěním po 1. části
 - 3. kolo: o 1. místo na tři vítězná utkání - vítězná družstva 2. kola
o 3. místo na dvě vítězná utkání - poražená družstva 2. kola

12. HODNOCENÍ VÝSLEDKŮ

- pořadí družstev na 9. - 10. místě bude stanoveno po odehrání předkola 2. části podle vzájemného umístění po 1. části a pořadí družstev na 5. - 8. místě bude stanoveno po odehrání 1. kola 2. části podle vzájemného umístění po 1. části
- polovina soutěže podle čl. 28 odst. 4 SŘV: **11. kolo 1. části**

13. POSTUPY

1. část - družstva na 1. - 10. místě postupují do 2. části

Vítěz soutěže, případně další družstva, při splnění podmínek ČVS a CEV postoupí do pohárových soutěží CEV.

14. SESTUPY

1. část - družstvo na 12. místě sestupuje do baráže o EX-M

15. ROZHODČÍ

Úhradu paušální částky zahrnující odměnu za řízení utkání, jízdné a stravné pro 1. a 2. rozhodčího zajišťuje ČVS.

18. ZÁPISY O UTKÁNÍ

Vede se elektronicky dle manuálu pro použití aplikace eScoresheet - viz [Příloha č. 18](#).

EXTRALIGA ŽENY (EX-Z)



C1) VŠEOBECNÁ A TECHNICKÁ USTANOVENÍ - DOPLNĚNÍ

2. POŘADATEL
3. HRACÍ TERMÍNY A ZAČÁTKY UTKÁNÍ
7. PŘEDPIS
9. PODMÍNKY ÚČASTI A POVINNOSTI ODDÍLŮ A DRUŽSTEV
10. NÁLEŽITOSTI
11. SYSTÉM SOUTĚŽE
12. HODNOCENÍ VÝSLEDKŮ
13. POSTUPY
14. SESTUPY
15. ROZHODČÍ
18. ZÁPISY O UTKÁNÍ

C2) ADRESÁŘ - uveden ve VIS

1. TĚLOVÝCHOVNÁ JEDNOTA OSTRAVA
2. TĚLOCVIČNÁ JEDNOTA SOKOL FRÝDEK - MÍSTEK
3. VK DUKLA LIBEREC
4. VOLEJBALOVÝ KLUB UNIVERZITY PALACKÉHO OLOMOUC
5. VOLEJBALOVÝ KLUB KRÁLOVO POLE
6. VOLEJBAL PŘEROV
7. POLICEJNÍ VOLEJBALOVÝ KLUB OLYMP PRAHA
8. VK PROSTĚJOV
9. TĚLOCVIČNÁ JEDNOTA SOKOL ŠTERNBERK
10. VK BRNO

C3) ROZLOSOVÁNÍ

EX-Z <http://www.cvf.cz/rozpisy-vysledky/?soutez=EX-Z&skupina=EX-Z>



C1) VŠEOBECNÁ A TECHNICKÁ USTANOVENÍ - DOPLNĚNÍ

2. POŘADATEL

1. část (3. kolo) - na základě umístění po 2. kole dle upravených Bergerových tabulek
2. část (1-8) - první, třetí a případné páté utkání (o 3. místo první a případné třetí utkání) u lépe umístěného družstva po 1. části

3. HRACÍ TERMÍNY A ZAČÁTKY UTKÁNÍ

- | | | | |
|-------------------|------------|-------------|------------------|
| 1. část (3. kolo) | | - 01 | - 18 25 |
| | | - 02 | - 01 15 20 22 29 |
| | | - 03 | - 05 07 |
| 2. část (1-8) | 1. kolo | - 03 | - 16 20 23 26 29 |
| | 2. kolo | - 04 | - 01 04 07 10 13 |
| | 3. kolo | - 04 | - 16 19 22 25 28 |
| | o 3. místo | - 04 | - 16 19 22 |

Začátky utkání (tolerance): 17 hod. (16 - 19)

Utkání plánované na všední den může být sehráno dle volby pořadatele ve středu nebo ve čtvrtek, pokud tím nedojde ke kolizi s utkáním evropských pohárů.

7. PŘEDPIS

Hraje se míči GALA BV5591S*. V utkání se použijí 3 míče s podavači.

* *Družstva, která hrají evropské poháry CEV, mohou sehrát nejbližší utkání EX-Z před svým utkáním v evropských pohárech míčem MIKASA MVA 200 (popř. MIKASA V200W) při splnění níže uvedených skutečností:*

- *nebude se jednat o televizní utkání,*
- *družstvo tuto skutečnost oznámí soupeři, vedoucímu soutěže, rozhodčím a delegátovi ČVS nejpozději 10 dnů předem,*
- *družstvo zajistí/půjčí soupeři (nejedná-li se o tým hrající evropské poháry CEV) minimálně 12 míčů MIKASA MVA200 (popř. MIKASA V200W), a to nejpozději 7 dnů předem,*
- *v případě nedodržení uvedených lhůt je nutný souhlas soupeře.*

Závěrečný ceremoniál po rozhodujícím finále a utkání o 3. místo viz [Příloha č. 17](#).

Manuál pro použití aplikace eScoresheet tablet - viz [Příloha č. 19](#).

Zásady pro Challenge systém (přezkoumání) ve volejbale - viz [Příloha č. 20](#).

9. PODMÍNKY ÚČASTI A POVINNOSTI ODDÍLŮ A DRUŽSTEV

a) Oddíly zabezpečí:

- aby všechny hráčky měly na zadní straně dresu jmenovku (příjmení uvedené na soupisce, nejsou povoleny přezdívky) umístěnou centrálně vodorovně nad číslem, velikost písmen min. 4 cm a šířka písmen min. 0,5 cm
- aby každé družstvo mělo k dispozici 2 sady dresů tak, aby domácí a hosté měli při utkání rozdílnou barvu dresů - volbu barvy dresů má v každém utkání domácí družstvo, které o své volbě informuje hostující družstvo nejpozději 60 min. před začátkem utkání (v případě, že hostující družstvo nemá k dispozici druhou sadu

dresů, přechází povinnost mít barevně odlišné dresy na domácí družstvo - delegát utkání ale o tomto provede zápis a hostujícímu družstvu bude uložena pořádková pokuta).

Hostující tým má možnost se předem dohodnout po e-mailové komunikaci s domácím týmem o použití barvy dresů a nemusí mít s sebou druhou sadu dresů. Tuto dohodu je povinen doložit delegátovi utkání.

b) Pořadatel je dále povinen zajistit:

- vyznačení prostorů pro rozcvičení - pravidlo 1.4.5
- vyznačení prostorů pro vyloučené - pravidlo 1.4.6
- prodloužení útočných čar - pravidlo 1.3.4
- nastavitelné sloupky - pravidlo 2.5.1
- oboustranné tabulky s čísly 1 - 22 pro střídání hráček (záloha pro případ selhání aplikace eScoresheet tablet, při funkčním systému se tabulky nepoužívají !!!)
- luxmetr (osvětlení hrací plochy v souladu s ČSN EN 12484-1 „Světlo a osvětlení“ tj. 500 luxů, měřených ve výšce 1 m nad povrchem hrací plochy)
- kvalifikovaného hlasatele
- zvukové signalizační zařízení pro žádosti družstev o přerušení hry
- zvukové signalizační zařízení u zapisovatele (pro ohlášení střídání)
- ochranné obaly na sloupky pro upevnění sítě
- vestu/návrk (pro domácí i hosty) pro nově určené libero
- organizaci tiskové konference po utkání za povinné účasti trenérů
- při delegaci delegáta ČVS podmínky v souladu se „Statutem“ viz [Příloha č. 8](#)
- zaslání vyplněného formuláře „Informace o utkání extraligy“ nejpozději do 2 hodin po skončení utkání na adresy: redakce@cvf.cz, iro@cvf.cz

c) Družstva jsou povinna:

- zajistit na své náklady pořizování a předávání statistiky v systému DATA VOLLEY (statistika) ze svých utkání po celou dobu soutěže dle požadavků a výhradně pro potřeby ČVS, a to certifikovaným statistikem ČVS s úrovní certifikace Ligový nebo Reprezentační,
- zabezpečit vlastními technickými prostředky natočení všech domácích zápasů a následné uložení videosouboru ze zápasu nejpozději do 24 hodin po skončení zápasu na svazové úložiště,
- zabezpečit vlastními technickými prostředky předání dat pro on-line přenos na serveru TVCOM.CZ. Službu společnosti TVCOM.CZ hradí ČVS,
- zajistit při utkáních používání aplikací eScoresheet a eScoresheet tablet dle manuálů uvedených v přílohách č. 18 a 19.

10. NÁLEŽITOSTI

Přerazování hráček podle čl. 8 SŘV a doplňování soupisek je možné pouze do termínu:

31. 1. 2020

Hráčka může být do tohoto termínu postupně uvedena maximálně na třech soupiskách družstev EX-Z.

Mezi postupným zapsáním hráčky na soupisky musí být minimálně doba jednoho měsíce. Porušení tohoto ustanovení se při startu hráčky v utkání postihuje hracími důsledky (čl. 27 odst. 1b) SŘV) podle čl. 27 odst. 4j) SŘV.

11. SYSTÉM SOUTĚŽE

- 1. část - tříkolově
- 2. část - tříkolové play-off
 - 1. kolo: na tři vítězná utkání 1-8, 2-7, 3-6, 4-5
 - 2. kolo (1-4) na tři vítězná utkání
 - vítěz 1. kola s nejlepším umístěním po 1. části proti vítězi 1. kola s nejhorším umístěním po 1. části
 - vítěz 1. kola s druhým nejlepším umístěním po 1. části proti vítězi 1. kola s druhým nejhorším umístěním po 1. části
 - 3. kolo:
 - o 1. místo vítězná družstva 2. kola na tři vítězná utkání
 - o 3. místo poražená družstva 2. kola na dvě vítězná utkání

12. HODNOCENÍ VÝSLEDKŮ

- pořadí družstev na 9. a 10. místě bude stanoveno po odehrání 1. části
- pořadí družstev na 5. a 8. místě bude po odehrání 1. kola 2. části stanoveno podle vzájemného umístění po 1. části
- polovina soutěže podle čl. 28 odst. 4 SŘV: **18. kolo 1. části**

13. POSTUPY

- 1. část - družstva na 1. - 8. místě postupují do 2. části
- Vítěz soutěže, případně další družstva, při splnění podmínek ČVS a CEV, postoupí do pohárových soutěží CEV.

14. SESTUPY

- 1. část - družstvo na 10. místě sestupuje do baráže o EX-Z

15. ROZHODČÍ

Úhradu paušální částky zahrnující odměnu za řízení utkání, jízdné a stravné pro 1. a 2. rozhodčího zajišťuje ČVS.

18. ZÁPISY O UTKÁNÍ

Vede se elektronicky dle manuálu pro použití aplikace eScoresheet - viz [Příloha č. 18](#).

1. LIGA MUŽI (1-M)

C1) VŠEOBECNÁ A TECHNICKÁ USTANOVENÍ - DOPLNĚNÍ

2. POŘADATEL
3. HRACÍ TERMÍNY A ZAČÁTKY UTKÁNÍ
5. ÚHRADA NÁKLADŮ
7. PŘEDPIS
9. PODMÍNKY ÚČASTI A POVINNOSTI ODDÍLŮ A DRUŽSTEV
10. NÁLEŽITOSTI
11. SYSTÉM SOUTĚŽE
12. HODNOCENÍ VÝSLEDKŮ
13. POSTUPY
14. SESTUPY

C2) ADRESÁŘ - uveden ve VIS

- 1a. VOLEJBALOVÝ KLUB BENÁTKY NAD JIZEROU
- 1b. TJ ČZU PRAHA
- 2a. VOLEJBALOVÝ SPORTOVNÍ KLUB STARÉ MĚSTO
- 2b. TĚLOCVIČNÁ JEDNOTA SOKOL BUČOVICE
- 3a. VOLLEYBALL NYMBURK
- 3b. TJ SLAVIA HRADEC KRÁLOVÉ
- 4a. VK BRNO
- 4b. TĚLOVÝCHOVNÁ JEDNOTA SPARTAK VELKÉ MEZIŘÍČÍ
- 5a. VK LVI PRAHA „B“
- 5b. VYSOKOŠKOLSKÝ SPORTOVNÍ KLUB MATEMATICKO-FYZIKÁLNÍ FAKULTY
- 6a. TĚLOCVIČNÁ JEDNOTA SOKOL DOBŘICHOVICE
- 6b. VOLEJBALOVÝ KLUB ČESKÉ BUDĚJOVICE „B“
7. SCM-ČVS-KTI

C3) ROZLOSOVÁNÍ

1-M

<http://www.cvf.cz/rozpisy-vysledky/?soutez=1-M&skupina=1-M>

C1) VŠEOBECNÁ A TECHNICKÁ USTANOVENÍ - DOPLNĚNÍ

2. POŘADATEL

- 2. část (1-8) - první dvě a případné 5. utkání u lépe umístěného družstva po 1. části
- (3-4) - u lépe umístěného družstva po 1. části
- (9-12) - losem

3. HRACÍ TERMÍNY A ZAČÁTKY UTKÁNÍ

2.část	1. kolo	(1-8)	- 01	- 31
			- 02	- 01 07 08 15
	2. kolo	(1-4)	- 02	- 21 22 28 29
			- 03	- 07
			- 03	- 13 14 20 21 28
	3. kolo	(1-2)	- 03	- 13 14 20 21 28
		(3-4)	- 03	- 14
	(9-12)		- 02	- 07 08 21 22
			- 03	- 06 07

Začátky utkání (tolerance): pá 18 hod. (18 - 20), so 17 hod. (11 - 18)

Družstvo SCM-ČVS-KTI (RD 2003) má řádný termín v neděli. Výjimky viz rozlosování.

V termínech 2. části nesmí být prokazatelně jinou akcí obsazená hala důvodem pro soupeře nesouhlasit s přeložením utkání. V tomto případě bude utkání odehráno jeden den po termínu daném Rozpisem soutěže. O změně termínu musí pořadatel neprodleně informovat STK ČVS a ostatní zúčastněné strany.

5. ÚHRADA NÁKLADŮ

Družstvům 1-M budou kompenzovány jízdní výdaje k utkání s SCM-ČVS-KTI (RD 2003) ve výši dle přílohy č. 3 k prováděcímu předpisu ke směrnici č. 09/2011 Cestovní náhrady v ČVS pro rok 2019 pro max. 4 osobní automobily.

7. PŘEDPIS

Hraje se míči:

- GALA BV5591S
- MOLTEN V5M5000
- MIKASA MVA200, MVA300

V utkání se použijí 3 míče s podavači.

9. PODMÍNKY ÚČASTI A POVINNOSTI ODDÍLŮ A DRUŽSTEV

a) Oddíly musí zajistit:

- prodloužení útočných čar - pravidlo 1.3.4
- vyznačení prostorů pro rozcvičení - pravidlo 1.4.5

b) Pořadatel je dále povinen zajistit:

- oboustranné tabulky s čísly 1 - 22 pro střídání hráčů
- při delegaci delegáta ČVS podmínky v souladu se „Statutem“ - viz [Příloha č. 8](#)

10. NÁLEŽITOSTI

Přeřazování hráčů podle čl. 8 SŘV a doplňování soupisek je možné pouze do termínu:

31. 1. 2020

11. SYSTÉM SOUTĚŽE

V 1. části je do soutěže jednokolově zařazeno družstvo SCM-ČVS-KTI (RD 2003).

1. část - dlouhodobě dvoukolově ve dvojicích
2. část - tříkolové play-off
 - 1. kolo: (1-8) na tři vítězná utkání 1-8, 2-7, 3-6, 4-5
 - 2. kolo: (1-4) na tři vítězná utkání
 - vítěz 1. kola s nejlepším umístěním po 1. části proti vítězi 1. kola s nejhorším umístěním po 1. části,
 - vítěz 1. kola s druhým nejlepším umístěním po 1. části proti vítězi 1. kola s druhým nejhorším umístěním po 1. části
 - 3. kolo: (1-2) na tři vítězná utkání, vítězná družstva 2. kola (3-4) na jedno utkání, poražená družstva 2. kola
- (9-12) dlouhodobě dvoukolově ve dvojicích

12. HODNOCENÍ VÝSLEDKŮ

- 1. část - družstvům se započítávají výsledky utkání s družstvem SCM-ČVS-KTI (RD 2003)
- 2. část (9-12) - družstvům se započítávají výsledky z 1. části
- polovina soutěže podle čl. 28 odst. 4 SŘV: **11. kolo 1. části**
- pořadí na 5. - 8. místě se stanoví po odehrání 1. kola 2. části podle vzájemného umístění po 1. části

13. POSTUPY

1. část - družstva na 1. - 8. místě postoupí do 2. části (1-8)
- družstva na 9. - 12. místě postoupí do 2. části (9-12)
2. část - vítěz postoupí do baráže o EX-M

14. SESTUPY

2. část - družstvo na 11. místě sestoupí do kvalifikace o postup do 1-M
- družstvo na 12. místě sestoupí do 2-M

1. LIGA ŽENY (1-Z)

C1) VŠEOBECNÁ A TECHNICKÁ USTANOVENÍ - DOPLNĚNÍ

2. POŘADATEL
3. HRACÍ TERMÍNY A ZAČÁTKY UTKÁNÍ
5. ÚHRADA NÁKLADŮ
7. PŘEDPIS
9. PODMÍNKY ÚČASTI A POVINNOSTI ODDÍLŮ A DRUŽSTEV
10. NÁLEŽITOSTI
11. SYSTÉM SOUTĚŽE
12. HODNOCENÍ VÝSLEDKŮ
13. POSTUPY
14. SESTUPY

C2) ADRESÁŘ - uveden ve VIS

Skupina A (1-Z-A)

1. SK ŠPANIELKA ŘEPY
2. VK ČESKÉ BUDĚJOVICE
3. TJ TATRAN STŘEŠOVICE
4. SK HLINCOVKA
5. TJ LOKOMOTIVA PLZEŇ
6. TJ SOKOL NUSLE PRAHA
7. SCM-ČVS-JKY (RD 2002)

Skupina B (1-Z-B)

1. TJ SOKOL DOBŘICHOVICE
2. VK KRÁLOVO POLE „B“
3. TJ SLAVIA HRADEC KRÁLOVÉ
4. VK HRONOV
5. TJ JISKRA HAVLÍČKŮV BROD
6. TJ SOKOL ŽIŽKOV I

C3) ROZLOSOVÁNÍ

Skupina A (1-Z-A) <http://www.cvf.cz/rozpisy-vysledky/?soutez=1-Z&skupina=1-Z-A>

Skupina B (1-Z-B) <http://www.cvf.cz/rozpisy-vysledky/?soutez=1-Z&skupina=1-Z-B>

C1) VŠEOBECNÁ A TECHNICKÁ USTANOVENÍ - DOPLNĚNÍ

2. POŘADATEL

- 2. část - (1-6) - losem (1. kolo - družstva 1. části 1-Z-B)
- (7-12) - losem (1. kolo - družstva 1. části 1-Z-B)
- 3. část - (1-8) - první utkání u hůře umístěného družstva po 2. části
- (1-4) - první utkání u hůře umístěného družstva po 2. části
- (1-2) - první dvě utkání u hůře umístěného družstva po 2. části
- (3-4) - obě utkání u lépe umístěného družstva po 2. části
- (9-12) - losem

3. HRACÍ TERMÍNY A ZAČÁTKY UTKÁNÍ

- 2. část - **01** - 10 11 17 18 24 25
- **02** - 07 08 14 15 21 22
- 3. část (1-8) - **03** - 06 07 13 14 20 21 27 28
- (9-12) - **03** - 06 07 13 14 20 21

Začátky utkání (tolerance):

- 1. a 2. část: pá 18 hod. (18 - 19), so 10 hod. (10 - 12)
- 3. část pá 18 hod. (18 - 19), so 18 hod. (18 - 19)

Družstvo SCM-ČVS-JKY (RD 2002) má řádný termín v pátek, v sobotu a v neděli. Výjimky viz rozlosování.

5. ÚHRADA NÁKLADŮ

Družstvům 1-Z-A budou kompenzovány jízdní výdaje k utkání s SCM-ČVS-KKY ve výši dle přílohy č. 3 k prováděcímu předpisu ke směrnici č. 09/2011 Cestovní náhrady v ČVS pro rok 2019 pro max. 4 osobní automobily.

7. PŘEDPIS

Hraje se míči:

- GALA BV5591S
- MOLTEN V5M5000
- MIKASA MVA200, MVA300

V utkání se použijí 3 míče s podavači.

9. PODMÍNKY ÚČASTI A POVINNOSTI ODDÍLŮ A DRUŽSTEV

a) Oddíly musí zajistit:

- prodloužení útočných čar - pravidlo 1.3.4
- vyznačení prostorů pro rozcvičení - pravidlo 1.4.5
- zabezpečit hodnocení rozhodčích dle Metodických pokynů - viz [Příloha č. 7](#)

b) Pořadatel je dále povinen zajistit:

- oboustranné tabulky s čísly 1 - 22 pro střídání hráček

10. NÁLEŽITOSTI

Přeřazování hráček podle čl. 8 SŘV a doplňování soupisek je možné pouze do termínu:

31. 1. 2020

11. SYSTÉM SOUTĚŽE

V 1. části je do soutěže (do sk. A) jednokolově zařazeno družstvo SCM-ČVS-JKY (RD 2002).

1. část - čtyřkolově ve dvou skupinách po 6 družstvech (1-Z-A a 1-Z-B)
2. část - čtyřkolově ve dvou skupinách po 6 družstvech (1-6 a 7-12)
3. část - (1-8) tříkolové play-off
 1. kolo (1-8) na dvě vítězná utkání 1-8, 2-7, 3-6, 4-5
 2. kolo (1-4) na dvě vítězná utkání
 - vítěz 1. kola s nejlepším umístěním po 2. části proti vítězi 1. kola s nejhorším umístěním po 2. části,
 - vítěz 1. kola s druhým nejlepším umístěním po 2. části proti vítězi 1. kola s druhým nejhorším umístěním po 2. části.
 3. kolo (1-2) na tři vítězná utkání, vítězná družstva 2. kola (3-4) na dvě vítězná utkání, poražená družstva 2. kola (9-12) dlouhodobě dvoukolově ve dvojicích

12. HODNOCENÍ VÝSLEDKŮ

- 1. část - družstvům se započítávají výsledky utkání s družstvem SCM-ČVS-JKY (RD 2002)
- 2. část - družstvům se započítávají výsledky vzájemných utkání z 1. části
- 3. část - při rovnosti vítězství po 2 utkáních (1., 2. kolo a 3. kolo o 3. místo) a 4 utkáních (3. kolo o 1. místo) bude uplatněno pravidlo „zlatého setu“ - viz [Příloha č. 12](#)
- pořadí družstev na 5. - 8. místě bude stanoveno po odehrání 1. kola 3. části podle vzájemného umístění po 2. části soutěže
- (9-12) - družstvům se započítávají výsledky po 2. části
- polovina soutěže podle čl. 28 odst. 4 SŘV: **1. část**

13. POSTUPY

1. část - družstva na 1. - 3. místech ve skupinách postoupí do 2. části (1-6)
 - družstva na 4. - 6. místech ve skupinách postoupí do 2. části (7-12)
2. část - družstva na 1. - 8. místě postoupí do 3. části (1-8)
 - družstva na 9. - 12. místě postoupí do 3. části (9-12)
3. část - družstvo na 1. místě postoupí do baráže o EX-Z

14. SESTUPY

3. část - družstvo na 12. místě sestoupí do kvalifikace o postup do 1-Z

2. LIGA MUŽI (2-M)

C1) VŠEOBECNÁ A TECHNICKÁ USTANOVENÍ - DOPLNĚNÍ

3. HRACÍ TERMÍNY A ZAČÁTKY UTKÁNÍ
9. PODMÍNKY ÚČASTI A POVINNOSTI ODDÍLŮ A DRUŽSTEV
10. NÁLEŽITOSTI
11. SYSTÉM SOUTĚŽE
12. HODNOCENÍ VÝSLEDKŮ
13. POSTUPY
14. SESTUPY

C2) ADRESÁŘ - uveden ve VIS

Skupina A (2-M-A)

1. TJ PRAGA
2. TJ SLOVAN CHABAŘOVICE
3. Kladno volejbal CZ „B“
4. TJ EMĚ MĚLNÍK
5. VK PŘÍBRAM „B“
6. volejbal modřany
7. volejbal domažlice
8. USK SLAVIA PLZEŇ
9. VK KARLOVARSKO „B“
10. SK PROSEK PRAHA

Skupina B (2-M-B)

1. TJ Žďár nad Sázavou
2. VK DUKLA LIBEREC „B“
3. VK DVŮR KRÁLOVÉ NAD LABEM
4. volejbalový klub choceň
5. TJ JISKRA HAVLÍČKŮV BROD
6. TJ TURNOV
7. SKP KOMETA BRNO
8. TJ LOKOMOTIVA ČESKÁ LÍPA
9. TJ SOKOL ČESKÁ TŘEBOVÁ II
10. VK HRONOV

Skupina C (2-M-C)

1. TJ SOKOL PALKOVICE
2. VS DRÁSOV
3. TJ HOLUBICE
4. BLUE VOLLEY OSTRAVA
5. TJ SOKOL ŠLAPANICE U BRNA
6. TJ SOKOL BRNO - JIH
7. TJ NOVÝ JIČÍN
8. TJ LIGNUM - MORÁVKA
9. volejbal ostrava, s.r.o.
10. SK KOJETÍN 2016

C3) ROZLOSOVÁNÍ

Sk. A (2-M-A) <http://www.cvf.cz/rozpisy-vysledky/?soutez=2-M&skupina=2-M-A>

Sk. B (2-M-B) <http://www.cvf.cz/rozpisy-vysledky/?soutez=2-M&skupina=2-M-B>

Sk. C (2-M-C) <http://www.cvf.cz/rozpisy-vysledky/?soutez=2-M&skupina=2-M-C>

C1) VŠEOBECNÁ A TECHNICKÁ USTANOVENÍ - DOPLNĚNÍ

3. HRACÍ TERMÍNY A ZAČÁTKY UTKÁNÍ

Začátky utkání (tolerance): 10 a 14 hod. (9 - 15)

9. PODMÍNKY ÚČASTI A POVINNOSTI ODDÍLŮ A DRUŽSTEV

Oddíly musí zajistit:

- hodnocení rozhodčích dle Metodických pokynů - viz [Příloha č. 7](#)

10. NÁLEŽITOSTI

Přeřazování hráčů podle čl. 8 odst. a doplňování soupisek je možné pouze do termínu:

31. 1. 2020

11. SYSTÉM SOUTĚŽE

Čtyřkolově ve 3 skupinách po 10 družstvech (2-M-A, B, C).

12. HODNOCENÍ VÝSLEDKŮ

- polovina soutěže podle čl. 28 odst. 4 SŘV: **18. kolo**

13. POSTUPY

Vítězná družstva jednotlivých skupin postoupí do kvalifikace o postup do 1-M.

14. SESTUPY

Družstva na 10. místech ve skupinách a dvě nejhorší družstva na 9. místech ve skupinách sestoupí do příslušných KP.

Nejlepší družstvo na 9. místě ve skupině sestoupí do kvalifikace o postup do 2-M.

Pro srovnání družstev na 9. místech se postupuje dle čl. 28, odst. 2) SŘV. Při nestejném počtu účastníků v jednotlivých skupinách se výsledky přepočítají na % zisk bodů, popř. výher.

2. LIGA ŽENY (2-Z)

C1) VŠEOBECNÁ A TECHNICKÁ USTANOVENÍ - DOPLNĚNÍ

3. HRACÍ TERMÍNY A ZAČÁTKY UTKÁNÍ
9. PODMÍNKY ÚČASTI A POVINNOSTI ODDÍLŮ A DRUŽSTEV
10. NÁLEŽITOSTI
11. SYSTÉM SOUTĚŽE
12. HODNOCENÍ VÝSLEDKŮ
13. POSTUPY
14. SESTUPY

C2) ADRESÁŘ - uveden ve VIS

Skupina A (2-Z-A)

1. TJ ŽDÁR NAD SÁZAVOU
2. VSK SLAVIA JU ČESKÉ BUDĚJOVICE
3. TJ BOHEMIANS PRAHA
4. SK VOLEJBAL KLATOVY
5. TJ TATRAN STŘEŠOVICE „B“
6. TJ BANÍK PŘÍBRAM
7. TJ LOKOMOTIVA PLZEŇ „B“
8. VSK ČVUT PRAHA
9. TJ SOKOL BRNO - JULIÁNOV
10. SC SPIRIT ŘÍČANY

Skupina B (2-Z-B)

1. TJ TURNOV
2. VOLEJBAL ČERVENÝ KOSTELEČ
3. TJ BIŽUTERIE JABLONEC NAD NISOU
4. TJ SOKOL ČESKÁ TŘEBOVÁ
5. TJ LOKOMOTIVA LIBEREC I
6. FC MALIBU MLADÁ BOLESLAV
7. TJ SLOVAN CHABAŘOVICE
8. VSK SPARTAK DĚČÍN
9. TJ SOKOL ŽIŽKOV I „B“
10. TJ SVITAVY

Skupina C (2-Z-C)

1. TJ OSTRAVA „B“
2. TJ SOKOL FRÝDEK - MÍSTEK „B“
3. TJ OP PROSTĚJOV
4. ŠSK BÍLOVEC
5. VK PROSTĚJOV „B“
6. VK AUSTIN VSETÍN
7. VK KYLEŠOVICE
8. SK P.E.M.A. OPAVA
9. TJ NOVÝ JIČÍN
10. TJ ODRY

C3) ROZLOSOVÁNÍ

Sk. A (2-Z-A) <http://www.cvf.cz/rozpisy-vysledky/?soutez=2-Z&skupina=2-Z-A>

Sk. B (2-Z-B) <http://www.cvf.cz/rozpisy-vysledky/?soutez=2-Z&skupina=2-Z-B>

Sk. C (2-Z-C) <http://www.cvf.cz/rozpisy-vysledky/?soutez=2-Z&skupina=2-Z-C>

C1) VŠEOBECNÁ A TECHNICKÁ USTANOVENÍ - DOPLNĚNÍ

3. HRACÍ TERMÍNY A ZAČÁTKY UTKÁNÍ

Začátky utkání (tolerance): 10 a 14 hod. (9 - 15)

9. PODMÍNKY ÚČASTI A POVINNOSTI ODDÍLŮ A DRUŽSTEV

Oddíly musí zajistit:

- hodnocení rozhodčích dle Metodických pokynů - viz [Příloha č. 7](#)

10. NÁLEŽITOSTI

Přeřazování hráček podle čl. 8 odst. a doplňování soupisek je možné pouze do termínu:

31. 1. 2020

11. SYSTÉM SOUTĚŽE

Čtyřkolově ve třech skupinách po 10-ti družstvech (2-Z-A,B,C).

12. HODNOCENÍ VÝSLEDKŮ

- polovina soutěže podle čl. 28 odst. 4 SŘV: **18. kolo**

13. POSTUPY

Vítězná družstva jednotlivých skupin postoupí do kvalifikace o postup do 1-Z.

14. SESTUPY

Družstva na 10. místech ve skupinách a dvě nejhorší družstva na 9. místech ve skupinách sestoupí do příslušných KP.

Nejlepší družstvo na 9. místě ve skupině sestoupí do kvalifikace o postup do 2-Z.

Pro srovnání družstev na 9. místech se postupuje dle čl. 28, odst. 2) SŘV. Při nestejném počtu účastníků v jednotlivých skupinách se výsledky přepočítají na % zisk bodů, popř. výher.

EXTRALIGA JUNIOŘI (EX-JRI)

C1) VŠEOBECNÁ A TECHNICKÁ USTANOVENÍ - DOPLNĚNÍ

2. POŘADATEL
3. HRACÍ TERMÍNY A ZAČÁTKY UTKÁNÍ
5. ÚHRADA NÁKLADŮ
7. PŘEDPIS
8. START HRÁČŮ
9. PODMÍNKY ÚČASTI A POVINNOSTI ODDÍLŮ A DRUŽSTEV
10. NÁLEŽITOSTI
11. SYSTÉM SOUTĚŽE
12. HODNOCENÍ VÝSLEDKŮ
13. POSTUPY
14. SESTUPY

C2) ADRESÁŘ - uveden ve VIS

Skupina A (EX-JRI-A)

1. VK KARLOVARSKO
2. VSC ZLÍN
3. VK ČESKÉ BUDĚJOVICE
4. VK LVI PRAHA
5. SK KOJETÍN 2016

Skupina B (EX-JRI-B)

1. VK DUKLA LIBEREC
2. TJ SPARTAK VELKÉ MEZIŘÍČÍ
3. VK BRNO
4. TJ SLAVIA HRADEC KRÁLOVÉ
5. GREEN VOLLEY BESKYDY

Skupina C (EX-JRI-C)

1. TJ NOVÝ JIČÍN
2. VOLEJBALOVÝ KLUB OSTRAVA
3. VK BENÁTKY NAD JIZEROU
4. VOLEJBALOVÝ KLUB PŘÍBRAM
5. SK PROSEK PRAHA

C3) ROZLOSOVÁNÍ

Celkové pořadí (EX-JRI)

Bude doplněno

Sk. A (EX-JRI-A)

<http://www.cvf.cz/rozpisy-vysledky/?kraj=8771&soutez=EX-JRI&skupina=EX-JRI-1A>

Sk. B (EX-JRI-B)

<http://www.cvf.cz/rozpisy-vysledky/?kraj=8771&soutez=EX-JRI&skupina=EX-JRI-1B>

Sk. C (EX-JRI-C)

<http://www.cvf.cz/rozpisy-vysledky/?kraj=8771&soutez=EX-JRI&skupina=EX-JRI-1C>

C1) VŠEOBECNÁ A TECHNICKÁ USTANOVENÍ - DOPLNĚNÍ

2. POŘADATEL

2. a 3. část - budou určeni dle aktuálního vývoje soutěže, v případě nedostatku pořadatelů má STK ČVS po dohodě se svazovým trenérem pro chlapeckou složku právo určit pořadatele z řad dotovaných Sportovních středisek ČVS. V krajním případě turnaj uspořádá ČVS s tím, že veškeré náklady budou rozúčtovány mezi zúčastněná družstva.
4. část (1-8) - bude určen na základě výběrového řízení

3. HRACÍ TERMÍNY A ZAČÁTKY UTKÁNÍ

2. část - **11** - 02 03 30
- **12** - 01
3. část - **02** - 08 09
- **03** - 07 08
4. část - **04** - 02 03 04 05

Začátky utkání (tolerance):

1. - 3. část: so od 10 hod. ne od 9 hod.
4. část (1-8) čt od 15 hod. pá+so od 10 hod. ne od 9 hod.

5. ÚHRADA NÁKLADŮ

Družstva se v 1. - 3. části částečně podílejí na nákladech na rozhodčí ve prospěch pořadatelů turnajů ve výši 2.300,- Kč. Družstva částku zaplatí pořadateli proti potvrzení před zahájením turnajů.

V případě uspořádání turnaje ČVS uhradí zúčastněná družstva rovným dílem veškeré skutečně vynaložené náklady. Konkrétní výše bude určena po odehrání turnaje na základě vyúčtování celé akce.

Pořadateli finálového turnaje (4. část) budou ČVS uhrazeny přímé náklady max. do výše 20.000,- Kč.

V případě, že se do výběrového řízení nikdo nepřihlásí, příp. nebude nikdo vybrán, finálový turnaj uspořádá ČVS s tím, že zúčastněná družstva uhradí rovným dílem veškeré skutečně vynaložené náklady. Konkrétní výše bude určena po odehrání turnaje na základě vyúčtování celé akce.

7. PŘEDPIS

Hraje se míči GALA BV5591S. V utkání se použijí 3 míče s podavači.
Závěrečný ceremoniál viz [Příloha č. 17](#).

8. START HRÁČŮ

Start „H“ hráčů na finálovém turnaji 4. části je povolen jen za předpokladu, že hráč za hostující družstvo startoval (viz čl. 5, bod 1. SŘV) v soutěžním období 2019/20 v EX-JRI nejméně v 50 % utkání.

9. PODMÍNKY ÚČASTI A POVINNOSTI ODDÍLŮ A DRUŽSTEV

Družstva jsou povinna:

- odevzdat 20 min. před utkáním pro potřeby statistika vyplněný formulář „Soupiska utkání - datavolley“.

Pořadatel je dále povinen zajistit:

- oboustranné tabulky s čísly 1 - 22 pro střídání hráčů.

Družstva SCM jsou povinna (ostatní družstva žádána):

- zajistit pořizování a předávání statistiky v systému DATA VOLLEY (statistika) ze svých utkání po celou dobu soutěže dle požadavků a výhradně pro potřeby ČVS. Neplnění tohoto ustanovení bude trestáno pro družstva SCM pořádkovou pokutou ve výši 200,- Kč za každé utkání. Školení nových statistiků zajistí na žádost družstev Úsek mládeže.

10. NÁLEŽITOSTI

Přerazování hráčů podle čl. 8 a doplňování soupisek je možné pouze do termínu:

31. 1. 2020

11. SYSTÉM SOUTĚŽE

1. část - 1 turnaj ve 3 skupinách po 5 družstvech (EX-JRI-A,B,C)
2. část - 2 turnaje ve 3 skupinách po 5 družstvech (1-5, 6-10, 11-15)
3. část - 2 turnaje ve 3 skupinách po 5 družstvech (1-5, 6-10, 11-15)
4. část - 1. kolo (1-8) - jednorázový turnaj ve 2 skupinách po 4 družstvech (sk. F1 - 1, 5, 4, 8 a sk. F2 - 2, 6, 3, 7)
2. kolo (1-8) - play-off na jedno utkání o konečné umístění
(1-4) - 1C - 2D, 1D - 2C
(1-2, 3-4) V (1C - 2D) - V (1D - 2C), P (1C - 2D) - P (1D - 2C)
(5-8) - 3C - 4D, 3D - 4C
(5-6, 7-8) V (3C - 4D) - V (3D - 4C), P (3C - 4D) - P (3D - 4C)

12. HODNOCENÍ VÝSLEDKŮ

- každá část se hodnotí samostatně
- 2. a 3. část - 1. místo - 15 bodů, 2. m. - 14 b., 3. m. - 13 b., ... 14. m. - 2 b., 15. m. - 1 b.
- pořadí se stanoví na základě součtu bodů dosažených na jednotlivých turnajích 2. a 3. části
- v případě rovnosti bodů v tabulce po odehrání 3. části rozhoduje o pořadí lepší umístění na závěrečném turnaji
- polovina soutěže podle čl. 28 odst. 4 SŘV: **3. část**

13. POSTUPY

1. část - družstva na 1. místech ve skupinách a 2 nejlepší družstva na 2. místech ve skupinách postoupí do 2. části (1-5)
 - zbylé družstvo na 2. místě ve skupině, družstva na 3. místech ve skupinách a nejlepší družstvo na 4. místě ve skupině postoupí do 2. části (6-10)
 - zbylá družstva na 4. místech ve skupinách a družstva na 5. místech ve skupinách postoupí do 2. části (11-15)

- pro porovnání družstev na stejných místech se postupuje dle čl. 28, odst. 2) SŘV (při nestejném počtu účastníků v jednotlivých skupinách se výsledky přepočítají na % získaných bodů, popř. výher)
- 2. část
 - družstva na 1. a 2. místě ve skupině (6-10) postoupí do skupiny (1-5)
 - družstva na 1. a 2. místě ve skupině (11-15) postoupí do skupiny (6-10)
- 3. část
 - družstvo na 1. místě ve skupině (6-10) postoupí do skupiny (1-5)
 - družstvo na 1. místě ve skupině (11-15) postoupí do skupiny (6-10)
 - družstva na 1. - 8. místě v průběžném pořadí postoupí do 4. části
- 4. část
 - družstva na 1. a 2. místě ve skupinách postoupí do 2. kola (1-4), vítězové o 1. - 2. místo, poražení o 3. - 4. místo
 - družstva na 3. a 4. místě ve skupinách postoupí do 2. kola (5-8), vítězové o 5. - 6. místo, poražení o 7. - 8. místo

14. SESTUPY

- 2. část
 - družstva na 4. a 5. místě ve skupině (1-5) sestoupí do skupiny (6-10)
 - družstva na 4. a 5. místě ve skupině (6-10) sestoupí do skupiny (11-15)
- 3. část
 - družstvo na 5. místě ve skupině (1-5) sestoupí do skupiny (6-10)
 - družstvo na 5. místě ve skupině (6-10) sestoupí do skupiny (11-15)
 - družstva na 14. - 15. místě v konečném pořadí sestoupí do kvalifikace o EX-JRI

EXTRALIGA JUNIORKY (EX-JKY)

C1) VŠEOBECNÁ A TECHNICKÁ USTANOVENÍ - DOPLNĚNÍ

2. POŘADATEL
3. HRACÍ TERMÍNY A ZAČÁTKY UTKÁNÍ
5. ÚHRADA NÁKLADŮ
7. PŘEDPIS
8. START HRÁČEK
9. PODMÍNKY ÚČASTI A POVINNOSTI ODDÍLŮ A DRUŽSTEV
10. NÁLEŽITOSTI
11. SYSTÉM SOUTĚŽE
12. HODNOCENÍ VÝSLEDKŮ
13. POSTUPY
14. SESTUPY

C2) ADRESÁŘ - uveden ve VIS

Skupina A (EX-JKY-A)

1. PVK OLYMP PRAHA
2. BVC CHODOV
3. VK ČESKÉ BUDĚJOVICE
4. TJ LOKOMOTIVA PLZEŇ
5. SK ŠPANIELKA ŘEPY
6. VK DUKLA LIBEREC
7. SCM-ČVS-KKY

Skupina B (EX-JKY-B)

1. VK KRÁLOVO POLE
2. VOLEJBAL PŘEROV
3. TJ SOKOL FRÝDEK - MÍSTEK
4. TJ OSTRAVA
5. TJ SOKOL ŠTERNBERK
6. KCTM VOLEJBAL VYSOČINA

C3) ROZLOSOVÁNÍ

Sk. A (EX-JKY-A) <http://www.cvf.cz/rozpisy-vysledky/?soutez=EX-JKY&skupina=EX-JKY-A>

Sk. B (EX-JKY-B) <http://www.cvf.cz/rozpisy-vysledky/?soutez=EX-JKY&skupina=EX-JKY-B>

C1) VŠEOBECNÁ A TECHNICKÁ USTANOVENÍ - DOPLNĚNÍ

2. POŘADATEL

2. část - budou určeni dle aktuálního vývoje soutěže. Právo pořádat turnaj má nejlépe umístěné družstvo po 1. části, které ještě turnaj nepořádalo. Družstvům sk. B se při srovnávání s družstva sk. A nebude počítat výsledek utkání s SCM-ČVS-KKY (RD 2004).

V případě nedostatku pořadatelů má STK ČVS po dohodě se svazovým trenérem pro dívčí složku právo určit pořadatele z řad dotovaných Sportovních středisek ČVS. V krajním případě turnaj uspořádá ČVS - viz bod 5.

3. část (1-6) - družstvo na 1. místě po 2. části

3. HRACÍ TERMÍNY A ZAČÁTKY UTKÁNÍ

2. část - **02** - 01 02 15 16 29
- **03** - 01

3. část (1-6) - **03** - 12 13 14 15

Začátky utkání (tolerance):

1. část: so, ne 10 a 14 hod. (10 - 16)

2. část: so 10, 12, 16 a 18 hod. ne 10 a 12 hod.

3. část: (1-6) čt, pá, so a ne - bude určeno dle dohody s pořadatelem

Družstvo SCM-ČVS-KKY (RD 2004) má řádný termín v sobotu a v neděli. Výjimky viz rozlosování.

5. ÚHRADA NÁKLADŮ

Družstvům EX-JKY-A budou kompenzovány jízdní výdaje k utkání s SCM-ČVS-KKY (RD 2004) ve výši dle přílohy č. 3 k prováděcímu předpisu ke směrnici č. 09/2011 Cestovní náhrady v ČVS pro rok 2019 pro max. 4 osobní automobily.

V případě uspořádání turnaje ČVS uhradí zúčastněná družstva rovným dílem veškeré skutečně vynaložené náklady. Konkrétní výše bude určena po odehrání turnaje na základě vyúčtování celé akce.

7. PŘEDPIS

Hraje se míči GALA BV5591S*. V utkání se použijí 3 míče s podavači.

* Družstvo SCM-ČVS-KKY (RD 2004) hraje svá utkání s míči MIKASA MVA 200.

Závěrečný ceremoniál viz [Příloha č. 17](#).

8. START HRÁČEK

Start „H“ hráček na turnaji 3. části je povolen jen za předpokladu, že hráčka za hostující družstvo startovala (viz čl. 5, bod 1. SŘV) v soutěžním období 2019/20 v EX-JKY nejméně v 50 % utkání.

9. PODMÍNKY ÚČASTI A POVINNOSTI ODDÍLŮ A DRUŽSTEV

Družstva jsou povinna:

- odevzdat 20 min. před utkáním pro potřeby statistika vyplněný formulář „Soupiska utkání - datavolley“.

Pořadatel je dále povinen zajistit:

- oboustranné tabulky s čísly 1 - 22 pro střídání hráček.

Družstva SCM jsou povinna (ostatní družstva žádána):

- zajistit pořizování a předávání statistiky v systému DATA VOLLEY (statistika) ze svých utkání po celou dobu soutěže dle požadavků a výhradně pro potřeby ČVS. Neplnění tohoto ustanovení bude trestáno pro družstva SCM pořádkovou pokutou ve výši 200,- Kč za každé utkání. Školení nových statistiků zajistí na žádost družstev Úsek mládeže.

10. NÁLEŽITOSTI

Přerazování hráček podle čl. 8 a doplňování soupisek je možné pouze do termínu:

31. 1. 2020

11. SYSTÉM SOUTĚŽE

V 1. části je do soutěže (do sk. A) jednokolově zařazeno družstvo SCM-ČVS-KKY (RD 2004).

1. část - čtyřkolově ve 2 skupinách po 6 družstvech (EX-JKY-A a EX-JKY-B)
2. část - 3 turnaje ve 3 skupinách po 4 družstvech (1-4, 5-8, 9-12)
3. část (1-6) - 2 skupiny po 3 družstvech (1, 3, 6) a (2, 4, 5) s následným utkáním o 5. místo (družstva na 3. místech ve skupinách), semifinále (křížem) a utkání o 3. místo a finále

12. HODNOCENÍ VÝSLEDKŮ

- každá část se hodnotí samostatně
- 2. část - 1. místo - 12 bodů, 2. m. - 11 b., 3. m. - 10 b., ... 11. m. - 2 b., 12. m. - 1 b.
- pořadí se stanoví na základě součtu bodů dosažených na jednotlivých turnajích 2. části
- v případě rovnosti bodů v tabulce po odehrání 2. části rozhoduje o pořadí lepší umístění na závěrečném turnaji
- pořadí na 7. - 12. místě bude stanoveno po odehrání 2. části
- polovina soutěže podle čl. 28 odst. 4 SŘV: **1. část**

13. POSTUPY

1. část
 - družstva na 1. - 2. místě ve skupinách postoupí do 2. části (1-4)
 - družstva na 3. - 4. místě ve skupinách postoupí do 2. části (5-8)
 - družstva na 5. - 6. místě ve skupinách postoupí do 2. části (9-12)
2. část
 - družstvo na 1. místě ve skupině (5-8) postoupí do skupiny (1-4)
 - družstvo na 1. místě ve skupině (9-12) postoupí do skupiny (5-8)
 - družstva na 1. - 6. místě v průběžném pořadí postoupí do 3. části
3. část (1-6)
 - družstva na 1. - 2. místě ve skupinách postoupí do semifinále
 - družstva na 3. místech ve skupinách postoupí do utkání o 5. místo

14. SESTUPY

2. část

- družstvo na 4. místě ve skupině (1-4) sestoupí do skupiny (5-8)
- družstvo na 4. místě ve skupině (5-8) sestoupí do skupiny (9-12)
- družstva na 11. - 12. místě sestoupí do kvalifikace o EX-JKY

1. LIGA JUNIOŘI (1-JRI)

C1) VŠEOBECNÁ A TECHNICKÁ USTANOVENÍ - DOPLNĚNÍ

3. HRACÍ TERMÍNY A ZAČÁTKY UTKÁNÍ
10. NÁLEŽITOSTI
11. SYSTÉM SOUTĚŽE
12. HODNOCENÍ VÝSLEDKŮ
13. POSTUPY

C2) ADRESÁŘ - uveden ve VIS

Skupina A (1-JRI-A)

1. TJ ORION PRAHA
2. VK ČESKÉ BUDĚJOVICE „B“
3. VOLEJBAL SOKOLOV
4. SK VOLEJBAL KLATOVY
5. SK DANSPORT PRAHA
6. Kladno volejbal CZ
7. VSK ČESKÝ KRUMLOV
8. USK SLAVIA PLZEŇ
9. VK LVI PRAHA „B“

Skupina B (1-JRI-B)

1. VK ODOLENA VODA
2. SK PROSEK PRAHA „B“
3. TJ SLAVIA LIBEREC
4. ŠSK DEMLOVA JIHLAVA
5. SK VOLEJBAL ÚSTÍ NAD LABEM
6. SK VOLEJBAL KOLÍN
7. VOLLEYBALL NYMBURK
8. TJ JISKRA HAVLÍČKŮV BROD

Skupina C (1-JRI-C)

1. VK TJ LANŠKROUN
2. VS DRÁSOV
3. VK SPORT RYCHNOV NAD KNĚŽNOU
4. TJ SOKOL ČESKÁ TŘEBOVÁ II
5. TJ TESLA BRNO
6. TJ SVITAVY
7. TJ SOKOL ČESKÁ TŘEBOVÁ
8. TJ SOKOL ŠLAPANICE U BRNA

Skupina D (1-JRI-D)

1. TJ ODRY
2. VAM HAVÍŘOV
3. VSK STARÉ MĚSTO
4. BLUE VOLLEY OSTRAVA
5. SK KOJETÍN 2016 „B“
6. VAM OLOMOUC
7. HAPPY SPORT OPAVA
8. TJ NOVÝ JIČÍN „B“

C3) ROZLOSOVÁNÍ

Sk. A (1-JRI-A) <http://www.cvf.cz/rozpisy-vysledky/?soutez=1-JRI&skupina=1-JRI-A>

Sk. B (1-JRI-B) <http://www.cvf.cz/rozpisy-vysledky/?soutez=1-JRI&skupina=1-JRI-B>

Sk. C (1-JRI-C) <http://www.cvf.cz/rozpisy-vysledky/?soutez=1-JRI&skupina=1-JRI-C>

Sk. D (1-JRI-D) <http://www.cvf.cz/rozpisy-vysledky/?soutez=1-JRI&skupina=1-JRI-D>

C1) VŠEOBECNÁ A TECHNICKÁ USTANOVENÍ - DOPLNĚNÍ

3. HRACÍ TERMÍNY A ZAČÁTKY UTKÁNÍ

Začátky utkání (tolerance): so 10 a 14 hod. (9 - 15)

10. NÁLEŽITOSTI

Přeřazování hráčů podle čl. 8 SŘV a doplňování soupisek je možné pouze do termínu:
31. 1. 2020

11. SYSTÉM SOUTĚŽE

Čtyřkolově ve 4 skupinách po 8(9) družstvech (1-JRI-A,B,C,D - sk. A má 9 účastníků).
Ze soutěže se nesestupuje.

12. HODNOCENÍ VÝSLEDKŮ

- polovina soutěže podle čl. 28 odst. 4 SŘV: **14. kolo** (sk. A **18. kolo**)

13. POSTUPY

Družstva na 1. místech ve skupinách postoupí do kvalifikace o postup do EX-JRI.

1. LIGA JUNIORKY (1-JKY)

C1) VŠEOBECNÁ A TECHNICKÁ USTANOVENÍ - DOPLNĚNÍ

2. POŘADATEL
3. HRACÍ TERMÍNY A ZAČÁTKY UTKÁNÍ
10. NÁLEŽITOSTI
11. SYSTÉM SOUTĚŽE
12. HODNOCENÍ VÝSLEDKŮ
13. POSTUPY
14. SESTUPY

C2) ADRESÁŘ - uveden ve VIS

Skupina A (1-JKY-A)

1. TJ KRALUPY
2. VK ŠANOV TEPLICE
3. SKŠ ZŠ MIKULOVA PRAHA
4. TJ VK DUKLA LIBEREC
5. VK KARLOVY VARY
6. VAVŘINEC KLADNO

Skupina C (1-JKY-C)

1. TJ TATRAN STŘEŠOVICE
2. TJ SOKOL BEDŘICHOV
3. ŠSK DEMLOVA JIHLAVA
4. TJ SOKOL NOVÉ VESELÍ
5. SK KOMETA PRAHA
6. VOLLEYBALL NYMBURK

Skupina E (1-JKY-E)

1. VK ZNOJMO - PŘÍMĚTICE
2. VSC ZLÍN
3. VK PROSTĚJOV
4. TJ SLOVÁCKÁ SLAVIA
UHERSKÉ HRADIŠTĚ
5. TJ LOKOMOTIVA BŘECLAV
6. TJ SOKOL ŠLAPANICE U BRNA

Skupina B (1-JKY-B)

1. VO KAVČÍ HORY
2. TJ LOKOMOTIVA PLZEŇ „B“
3. SK TŘEBÍN
4. VK BENEŠOVSKÁ 1. VOLEJBALOVÁ
5. SK HLINCOVKA
6. VOLEJBAL TÁBOR

Skupina D (1-JKY-D)

1. TJ SOKOL ČESKÁ TŘEBOVÁ II
2. VKM RÉMA RYCHNOV NAD
KNĚŽNOU
3. VK TJ LANŠKROUN
4. TJ SLAVIA HRADEC KRÁLOVÉ
5. SPORT KLUB NÁCHOD
6. TJ LOKOMOTIVA TRUTNOV

Skupina F (1-JKY-F)

1. TJ NOVÝ JIČÍN
2. HAPPY SPORT OPAVA
3. VK VALAŠSKÉ MEZIŘÍČÍ
4. ŠSK BÍLOVEC
5. TJ OSTRAVA „B“
6. VK UP OLOMOUC

C3) ROZLOSOVÁNÍ

Skupina A (1-JKY-A)

<http://www.cvf.cz/rozpisy-vysledky/?soutez=1-JKY&skupina=1-JKY-A>

Skupina B (1-JKY-B)

<http://www.cvf.cz/rozpisy-vysledky/?soutez=1-JKY&skupina=1-JKY-B>

Skupina C (1-JKY-C)

<http://www.cvf.cz/rozpisy-vysledky/?soutez=1-JKY&skupina=1-JKY-C>

Skupina D (1-JKY-D)

<http://www.cvf.cz/rozpisy-vysledky/?soutez=1-JKY&skupina=1-JKY-D>

Skupina E (1-JKY-E)

<http://www.cvf.cz/rozpisy-vysledky/?soutez=1-JKY&skupina=1-JKY-E>

Skupina F (1-JKY-F)

<http://www.cvf.cz/rozpisy-vysledky/?soutez=1-JKY&skupina=1-JKY-F>

C1) VŠEOBECNÁ A TECHNICKÁ USTANOVENÍ - DOPLNĚNÍ

2. POŘADATEL

- 2. část - losem
 - 1., 3. a 5. kolo - družstva skupin 1. části A, C, E
 - 2., 4. a 6. kolo - družstva skupin 1. části B, D, F

3. HRACÍ TERMÍNY A ZAČÁTKY UTKÁNÍ

- 2. část
 - **01** - 25
 - **02** - 01 08 15 22
 - **03** - 01

Začátky utkání (tolerance): 1. a 2. část so, ne 10 a 14 hod. (10 - 16)

10. NÁLEŽITOSTI

Přeřazování hráček podle čl. 8 SŘV a doplňování soupisek je možné pouze do termínu:

31. 1. 2020

11. SYSTÉM SOUTĚŽE

- 1. část - čtyřkolově v 6 skupinách po 6 družstvech (1-JKY-A až F)
- 2. část - (I, II a III) - čtyřkolově ve 3 skupinách po 6 družstvech (I=A+B, II=C+D, III=E+F)
- (N, O a P) - čtyřkolově ve 3 skupinách po 6 družstvech (N=A+B, O=C+D, P=E+F)

12. HODNOCENÍ VÝSLEDKŮ

- 2. část - do výsledků se započítávají vzájemná utkání družstev z 1. části
- polovina soutěže podle čl. 28 odst. 4 SŘV: **1. část**

13. POSTUPY

- 1. část - družstva na 1. - 3. místech ve sk. A až F postoupí do 2. části (1-JKY-I, II, III)
- družstva na 4. - 6. místech ve sk. A až F postoupí do 2. části (1-JKY-N, O, P)
- 2. část - (I, II a III) - družstva na 1. a 2. místech ze skupin I, II a III postoupí do kvalifikace o postup do EX-JKY

14. SESTUPY

- 2. část - (N, O a P) - družstva na 5. a 6. místech ve skupinách N, O a P sestoupí do kvalifikace o 1-JKY

EXTRALIGA KADETI (EX-KTI)

C1) VŠEOBECNÁ A TECHNICKÁ USTANOVENÍ - DOPLNĚNÍ

2. POŘADATEL
3. HRACÍ TERMÍNY A ZAČÁTKY UTKÁNÍ
5. ÚHRADA NÁKLADŮ
7. PŘEDPIS
8. START HRÁČŮ
9. PODMÍNKY ÚČASTI A POVINNOSTI ODDÍLŮ A DRUŽSTEV
10. NÁLEŽITOSTI
11. SYSTÉM SOUTĚŽE
12. HODNOCENÍ VÝSLEDKŮ
13. POSTUPY
14. SESTUPY

C2) ADRESÁŘ - uveden ve VIS

Skupina A (EX-KTI-A)

1. GREEN VOLLEY BESKYDY
2. SK PROSEK PRAHA
3. VK LVI PRAHA
4. SK VOLEJBAL KOLÍN
5. TJ NOVÝ JIČÍN

Skupina C (EX-KTI-C)

1. VOLEJBALOVÝ KLUB OSTRAVA
2. SK KOJETÍN 2016
3. SK VOLEJBAL ÚSTÍ NAD LABEM
4. VK KARLOVARSKO
5. TJ SLAVIA HRADEC KRÁLOVÉ

Skupina B (EX-KTI-B)

1. VK ČESKÉ BUDĚJOVICE
2. TJ SOKOL ČESKÁ TŘEBOVÁ II
3. TJ SPARTAK VELKÉ MEZIŘÍČÍ
4. VOLEJBALOVÝ KLUB PŘÍBRAM
5. BLUE VOLLEY OSTRAVA

Skupina D (EX-KTI-D)

1. TJ SVITAVY
2. VSC ZLÍN
3. VK DUKLA LIBEREC
4. VOLEJBAL SOKOLOV
5. VK BRNO

C3) ROZLOSOVÁNÍ

Celkové pořadí (EX-KTI)

Bude doplněno

Skupina A (EX-KTI-A)

<http://www.cvf.cz/rozpisy-vysledky/?soutez=EX-KTI&skupina=EX-KTI-1A>

Skupina B (EX-KTI-B)

<http://www.cvf.cz/rozpisy-vysledky/?soutez=EX-KTI&skupina=EX-KTI-1B>

Skupina C (EX-KTI-C)

<http://www.cvf.cz/rozpisy-vysledky/?soutez=EX-KTI&skupina=EX-KTI-1C>

Skupina D (EX-KTI-D)

<http://www.cvf.cz/rozpisy-vysledky/?soutez=EX-KTI&skupina=EX-KTI-1D>

C1) VŠEOBECNÁ A TECHNICKÁ USTANOVENÍ - DOPLNĚNÍ

2. POŘADATEL

2. a 3. část - budou určeni dle aktuálního vývoje soutěže, v případě nedostatku pořadatelů má STK ČVS po dohodě se svazovým trenérem pro chlapeckou složku právo určit pořadatele z řad dotovaných Sportovních středisek ČVS. V krajním případě turnaj uspořádá ČVS - viz bod 5.
4. část (1-8) - bude určen na základě výběrového řízení

3. HRACÍ TERMÍNY A ZAČÁTKY UTKÁNÍ

2. část - **10** - 12 13
- **11** - 09 10
- **02** - 01 02
3. část - **02** - 29
- **03** - 01 28 29
4. část (1-8) - **04** - 30
- **05** - 01 02 03

- Začátky utkání: 1. - 3. část so od 10 hod., ne od 9 hod.
4. část (1-8) čt od 15 hod. pá+so od 10 hod. ne od 9 hod.

5. ÚHRADA NÁKLADŮ

Družstva se v 1. - 3. části částečně podílejí na nákladech na rozhodčí ve prospěch pořadatelů turnajů ve výši 1.700,- Kč. Družstva částku zaplatí pořadateli proti potvrzení před zahájením turnajů.

V případě uspořádání turnaje ČVS uhradí zúčastněná družstva rovným dílem veškeré skutečně vynaložené náklady. Konkrétní výše bude určena po odehrání turnaje na základě vyúčtování celé akce.

Pořadateli finálového 4. části turnaje budou ČVS uhrazeny přímé náklady max. do výše 15.000,- Kč.

V případě, že se do výběrového řízení nikdo nepřihlásí, příp. nebude nikdo vybrán, finálový turnaj uspořádá ČVS dle výše uvedených podmínek při pořádání turnaje ČVS.

7. PŘEDPIS

Hraje se míči GALA BV5591S.

Závěrečný ceremoniál viz [Příloha č. 17](#).

8. START HRÁČŮ

Start „H“ hráčů na turnaji 4. části je povolen jen za předpokladu, že hráč za hostující družstvo startoval (viz čl. 5, bod 1. SŘV) v soutěžním období 2019/20 v EX-KTI nejméně v 50 % utkání.

9. PODMÍNKY ÚČASTI A POVINNOSTI ODDÍLŮ A DRUŽSTEV

Pořadatel je dále povinen zajistit:

- oboustranné tabulky s čísly 1 - 22 pro střídání hráčů.

10. NÁLEŽITOSTI

Přeřazování hráčů podle čl. 8 SŘV a doplňování soupisek je možné pouze do termínu:

31. 1. 2020

11. SYSTÉM SOUTĚŽE

1. část - 1 turnaj ve 4 skupinách po 5 družstvech (EX-KTI-A,B,C,D)
2. část - 3 turnaje ve 4 skupinách po 5 družstvech (1-5, 6-10, 11-15,16-20)
3. část - 2 turnaje ve 4 skupinách po 5 družstvech (1-5, 6-10, 11-15,16-20)
4. část - 1. kolo (1-8) - jednorázový turnaj ve 2 skupinách po 4 družstvech (sk. F1 - 1, 5, 4, 8; sk. F2 - 2, 6, 3, 7)
2. kolo (1-8) - play-off na jedno utkání o konečné umístění
(1-4) - 1F1 - 2F2, 1F2 - 2F1
(1-2, 3-4) V (1F1 - 2F2) - V (1F2 - 2F1), P (1F1 - 2F2) - P (1F2 - 2F1)
(5-8) - 3F1 - 4F2, 3F2 - 4F1
(5-6, 7-8) V (3F1 - 4F2) - V (3F2 - 4F1), P (3F1 - 4F2) - P (3F2 - 4F1)

12. HODNOCENÍ VÝSLEDKŮ

- každá část se hodnotí samostatně
- 2. a 3. část - 1. místo - 20 bodů, 2. m. - 19 b., 3. m. - 18 b., ... 19. m. - 2 b., 20. m. - 1 b.
- pořadí se stanoví na základě součtu bodů dosažených na jednotlivých turnajích 2. a 3. části
- v případě rovnosti bodů v tabulce po odehrání 3. části rozhoduje o pořadí lepší umístění na závěrečném turnaji
- polovina soutěže podle čl. 28 odst. 4 SŘV: **3. část**

13. POSTUPY

1. část
 - družstva na 1. místech ve skupinách a nejlepší družstvo na 2. místě ve skupině postoupí do 2. části (1-5)
 - zbylá družstva na 2. místech ve skupinách a dvě nejlepší družstva na 3. místech ve skupinách postoupí do 2. části (6-10)
 - zbylá družstva na 3. místech ve skupinách a tři nejlepší družstva na 4. místech ve skupinách postoupí do 2. části (11-15)
 - nejhorší družstvo na 4. místě ve skupině a družstva na 5. místech ve skupinách postoupí do 2. části (16-20)
 - pro porovnání družstev na stejných místech se postupuje dle čl. 28, odst. 2) SŘV (při nesterajném počtu účastníků v jednotlivých skupinách se výsledky přepočítají na % zisk bodů, popř. výher)
2. část
 - družstva na 1. a 2. místě ve skupině (6-10) postoupí do skupiny (1-5)
 - družstva na 1. a 2. místě ve skupině (11-15) postoupí do skupiny (6-10)
 - družstva na 1. a 2. místě ve skupině (16-20) postoupí do skupiny (11-15)

3. část
- družstvo na 1. místě ve skupině (6-10) postoupí do skupiny (1-5)
 - družstvo na 1. místě ve skupině (11-15) postoupí do skupiny (6-10)
 - družstvo na 1. místě ve skupině (16-20) postoupí do skupiny (11-15)
 - družstva na 1. - 8. místě v průběžném pořadí postoupí do 4. části
4. část (1-8)
- družstva na 1. a 2. místě ve skupinách postoupí do 2. kola (1-4), vítězové o 1. - 2. místo, poražení o 3. - 4. místo
 - družstva na 3. a 4. místě ve skupinách postoupí do 2. kola (5-8), vítězové o 5. - 6. místo, poražení o 7. - 8. místo

14. SESTUPY

2. část
- družstva na 4. a 5. místě ve skupině (1-5) sestoupí do skupiny (6-10)
 - družstva na 4. a 5. místě ve skupině (6-10) sestoupí do skupiny (11-15)
 - družstva na 4. a 5. místě ve skupině (11-15) sestoupí do skupiny (16-20)
3. část
- družstvo na 5. místě ve skupině (1-5) sestoupí do skupiny (6-10)
 - družstvo na 5. místě ve skupině (6-10) sestoupí do skupiny (11-15)
 - družstvo na 5. místě ve skupině (11-15) sestoupí do skupiny (16-20)
 - družstva na 17. - 20. místě v konečném pořadí sestoupí do kvalifikace o EX-KTI

EXTRALIGA KADETKY (EX-KKY)

C1) VŠEOBECNÁ A TECHNICKÁ USTANOVENÍ - DOPLNĚNÍ

2. POŘADATEL
3. HRACÍ TERMÍNY A ZAČÁTKY UTKÁNÍ
5. ÚHRADA NÁKLADŮ
7. PŘEDPIS
8. START HRÁČEK
9. PODMÍNKY ÚČASTI A POVINNOSTI ODDÍLŮ A DRUŽSTEV
10. NÁLEŽITOSTI
11. SYSTÉM SOUTĚŽE
12. HODNOCENÍ VÝSLEDKŮ
13. POSTUPY
14. SESTUPY

C2) ADRESÁŘ - uveden ve VIS

Skupina A (EX-KKY-A)

1. TJ LOKOMOTIVA PLZEŇ
2. BVC CHODOV
3. VK ČESKÉ BUDĚJOVICE
4. TJ SOKOL PARDUBICE I.

5. PVK OLYMP PRAHA
6. VK DUKLA LIBEREC

Skupina B (EX-KKY-B)

1. TJ OSTRAVA
2. VOLEJBAL PŘEROV
3. VK PROSTĚJOV
4. TJ SLOVÁCKÁ SLAVIA UHERSKÉ HRADIŠTĚ
5. TJ SOKOL ŠTERNBERK
6. VK KRÁLOVO POLE

C3) ROZLOSOVÁNÍ

Skupina A (EX-KKY-A)

<http://www.cvf.cz/rozpisy-vysledky/?soutez=EX-KKY&skupina=EX-KKY-A>

Skupina B (EX-KKY-B)

<http://www.cvf.cz/rozpisy-vysledky/?soutez=EX-KKY&skupina=EX-KKY-B>

C1) VŠEOBECNÁ A TECHNICKÁ USTANOVENÍ - DOPLNĚNÍ

2. POŘADATEL

2. část - budou určeni dle aktuálního vývoje soutěže. Právo pořádat turnaj má nejlépe umístěné družstvo po 1. části, které ještě turnaj nepořádalo.
V případě nedostatku pořadatelů má STK ČVS po dohodě se svazovým trenérem pro dívčí složku právo určit pořadatele z řad dotovaných Sportovních středisek ČVS. V krajním případě turnaj uspořádá ČVS - viz bod 5.
3. část (1-6) - družstvo na 1. místě po 2. části

3. HRACÍ TERMÍNY A ZAČÁTKY UTKÁNÍ

2. část - **02** - 08 09
- **03** - 07 08
- **05** - 16 17
3. část (1-6) - **05** - 28 29 30 31

Začátky utkání (tolerance):

1. část: so, ne 10 a 14 hod. (10 - 16)
2. část: so 10, 12, 16 a 18 hod. ne 10 a 12 hod.
3. část: (1-6) čt, pá, so a ne - bude určeno dle dohody s pořadatelem

5. ÚHRADA NÁKLADŮ

V případě uspořádání turnaje ČVS uhradí zúčastněná družstva rovným dílem veškeré skutečně vynaložené náklady. Konkrétní výše bude určena po odehrání turnaje na základě vyúčtování celé akce.

7. PŘEDPIS

Hraje se míči GALA BV5591S.
Závěrečný ceremoniál viz [Příloha č. 17](#).

8. START HRÁČEK

Start „H“ hráček na turnaji 3. části je povolen jen za předpokladu, že hráčka za hostující družstvo startovala (viz čl. 5, bod 1. SŘV) v soutěžním období 2019/20 v EX-KKY nejméně v 50 % utkání.

9. PODMÍNKY ÚČASTI A POVINNOSTI ODDÍLŮ A DRUŽSTEV

Pořadatel je dále povinen zajistit:

- oboustranné tabulky s čísly 1 - 22 pro střídání hráček.

10. NÁLEŽITOSTI

Přeřazování hráček podle čl. 8 a doplňování soupisek je možné pouze do termínu:

31. 1. 2020

11. SYSTÉM SOUTĚŽE

- 1. část - čtyřkolově ve 2 skupinách po 6 družstvech (EX-KKY-A a EX-KKY-B)
- 2. část - 3 turnaje ve 3 skupinách po 4 družstvech (1-4, 5-8, 9-12)
- 3. část (1-6) - 2 skupiny po 3 družstvech (1, 3, 6) a (2, 4, 5) s následným utkáním o 5. místo (družstva na 3. místech ve skupinách), semifinále (křížem) a utkání o 3. místo a finále

12. HODNOCENÍ VÝSLEDKŮ

- každá část se hodnotí samostatně
- 2. část - 1. místo - 12 bodů, 2. m. - 11 b., 3. m. - 10 b., ... 11. m. - 2 b., 12. m. - 1 b.
- pořadí se stanoví na základě součtu bodů dosažených na jednotlivých turnajích 2. části
- v případě rovnosti bodů v tabulce po odehrání 2. části rozhoduje o pořadí lepší umístění na závěrečném turnaji
- pořadí na 7. - 12. místě bude stanoveno po odehrání 2. části
- polovina soutěže podle čl. 28 odst. 4 SŘV: **1. část**

13. POSTUPY

- 1. část
 - družstva na 1. - 2. místě ve skupinách postoupí do 2. části (1-4)
 - družstva na 3. - 4. místě ve skupinách postoupí do 2. části (5-8)
 - družstva na 5. - 6. místě ve skupinách postoupí do 2. části (9-12)
- 2. část
 - družstvo na 1. místě ve skupině (5-8) postoupí do skupiny (1-4)
 - družstvo na 1. místě ve skupině (9-12) postoupí do skupiny (5-8)
 - družstva na 1. - 6. místě v průběžném pořadí postoupí do 3. části
- 3. část (1-6)
 - družstva na 1. - 2. místě ve skupinách postoupí do semifinále
 - družstva na 3. místech ve skupinách postoupí do utkání o 5. místo

14. SESTUPY

- 2. část
 - družstvo na 4. místě ve skupině (1-4) sestoupí do skupiny (5-8)
 - družstvo na 4. místě ve skupině (5-8) sestoupí do skupiny (9-12)
 - družstva na 11. - 12. místě sestoupí do kvalifikace o EX-KKY

1. LIGA KADETKY (1-KKY)

C1) VŠEOBECNÁ A TECHNICKÁ USTANOVENÍ - DOPLNĚNÍ

2. POŘADATEL
3. HRACÍ TERMÍNY A ZAČÁTKY UTKÁNÍ
10. NÁLEŽITOSTI
11. SYSTÉM SOUTĚŽE
12. HODNOCENÍ VÝSLEDKŮ
13. POSTUPY
14. SESTUPY

C2) ADRESÁŘ - uveden ve VIS

Skupina A (1-KKY-A)

1. TJ KRALUPY
2. VOLEJBAL ÚSTÍ NAD LABEM
3. SK ŠPANIELKAK ŘEPY
4. BVC CHODOV „B“
5. VK KARLOVY VARY
6. VAVŘINEC KLADNO

Skupina C (1-KKY-C)

1. TJ TURNOV
2. SK METEOR PRAHA
3. VOLEJBAL ČERVENÝ KOSTELEČ
4. TJ SLAVIA HRADEC KRÁLOVÉ
5. VK HRONOV
6. SK VOLEJBAL KOLÍN

Skupina E (1-KKY-E)

1. VK KRÁLOVO POLE „B“
2. TJ MINERVA BOSKOVICE
3. TJ SPARTAK POLIČKA
4. TJ SOKOL BRNO I
5. TJ SOKOL ČESKÁ TŘEBOVÁ
6. TJ SVITAVY

Skupina B (1-KKY-B)

1. TJ BANÍK PŘÍBRAM
2. TJ LOKOMOTIVA PLZEŇ „B“
3. SK TŘEBÍN
4. SK VOLEJBAL KLATOVY
5. TJ TATRAN STŘEŠOVCE
6. SK HLINCOVKA

Skupina D (1-KKY-D)

1. TJ ORION PRAHA
2. PVK OLYMP PRAHA „B“
3. ŠSK DEMLOVA JIHLAVA
4. TJ SOKOL NOVÉ VESELÍ
5. TJ JISKRA HAVLÍČKŮV BROD
6. SKŠ ZŠ MIKULOVA PRAHA

Skupina F (1-KKY-F)

1. TJ FRENŠTÁT POD RADHOŠTĚM
2. VSC ZLÍN
3. TJ SOKOL FRÝDEK - MÍSTEK
4. TJ NOVÝ JIČÍN
5. VK PROSTĚJOV „B“
6. VK UP OLOMOUC

C3) ROZLOSOVÁNÍ

Skupina A (1-KKY-A)

<http://www.cvf.cz/rozpisy-vysledky/?soutez=1-KKY&skupina=1-KKY-A>

Skupina B (1-KKY-B)

<http://www.cvf.cz/rozpisy-vysledky/?soutez=1-KKY&skupina=1-KKY-B>

Skupina C (1-KKY-C)

<http://www.cvf.cz/rozpisy-vysledky/?soutez=1-KKY&skupina=1-KKY-C>

Skupina D (1-KKY-D)

<http://www.cvf.cz/rozpisy-vysledky/?soutez=1-KKY&skupina=1-KKY-D>

Skupina E (1-KKY-E)

<http://www.cvf.cz/rozpisy-vysledky/?soutez=1-KKY&skupina=1-KKY-E>

Skupina F (1-KKY-F)

<http://www.cvf.cz/rozpisy-vysledky/?soutez=1-KKY&skupina=1-KKY-F>

C1) VŠEOBECNÁ A TECHNICKÁ USTANOVENÍ - DOPLNĚNÍ

2. POŘADATEL

2. část - losem
1., 3. a 5. kolo - družstva skupin 1. části A, C, E
2., 4. a 6. kolo - družstva skupin 1. části B, D, F

3. HRACÍ TERMÍNY A ZAČÁTKY UTKÁNÍ

2. část - **02** - 08 15 22 29
- **03** - 07 15

Začátky utkání (tolerance): so, ne 10 a 14 hod. (10 - 16)

10. NÁLEŽITOSTI

Přeřazování hráček podle čl. 8 SŘV a doplňování soupisek je možné pouze do termínu:
31. 1. 2020

11. SYSTÉM SOUTĚŽE

1. část - čtyřkolově v 6 skupinách po 6 družstvech (1-KKY-A až F)
2. část - (I, II a III) - čtyřkolově ve 3 skupinách po 6 družstvech (I=A+B, II=C+D, III=E+F)
- (N, O a P) - čtyřkolově ve 3 skupinách po 6 družstvech (N=A+B, O=C+D, P=E+F)

12. HODNOCENÍ VÝSLEDKŮ

2. část - do výsledků se započítávají vzájemná utkání družstev z 1. části
- polovina soutěže podle čl. 28 odst. 4 SŘV: **1. část**

13. POSTUPY

1. část - družstva na 1. - 3. místech ve skupinách A až F postoupí do 2. části (1-KKY-I,II,III)
- družstva na 4. - 6. místech ve skupinách A až F postoupí do 2. části (1-KKY-N,O,P)
2. část - (I, II a III) - družstva na 1. a 2. místech ze skupin I, II a III postoupí do kvalifikace o postup do EX-KKY

14. SESTUPY

2. část - (N, O a P) - družstva na 5. - 6. místech ve skupinách N, O a P sestoupí do kvalifikace o 1-KKY

**Rozpis mistrovských soutěží ČVS dospělých a mládeže 2019/2020
byl schválen Správní radou ČVS dne 17. 7. 2019.**

Mgr. Marek Pakosta
předseda ČVS

Ing. Petr Kvarda
předseda STK ČVS

Ing. Milan Labašta
generální sekretář ČVS

P O D M Í N K Y

startu SCM-ČVS v soutěžích ČVS

Článek I

Úvod

Změnou systému SCM s účinností od 1. 1. 2008 vytvořil ČVS pro chlapeckou i dívčí juniorskou a kadetskou věkovou kategorii předpoklady k zajištění dlouhodobé tréninkové a herní přípravy mládežnických reprezentantů a reprezentačních týmů. Činnost těchto družstev je koncipována jako celoroční se zaměřením na zajištění herní přípravy, která spočívá v zařazení výběrů SCM-ČVS do republikových soutěží ČVS pro rok 2019/20, a to:

- družstvo **kadetů (RD 2003)**: do soutěže **1. ligy mužů**
- družstvo **junioerek (RD 2002)**: do soutěže **1. ligy žen, sk. „A“**
- družstvo **kadetek (RD 2004)**: do soutěže **extraligy junioerek, sk. „A“**

a s navazující přípravou na finální akce mládežnických volejbalových reprezentačních družstev ČR. Náklady SCM-ČVS jsou hrazeny ČVS.

Článek II

Podmínky činnosti výběrů SCM-ČVS v soutěžích ČVS

- 1) Příprava je organizována v krátkodobých soustředěních ve vybraných sportovních střediscích a vrcholí soutěžními utkáními.
- 2) Družstvo tvoří zpravidla 16 hráčů/ek a nominace bude provedena trenérem RD. Základní nominace hráčů/ek pro soutěžní období bude provedena nejpozději do 31. 8. každého roku.
- 3) Trenéři RD zodpovídají za komunikaci s klubovými trenéry, hráči (hráčkami), rodiči. Trenéři SCM-ČVS zodpovídají za průběžnou komunikaci a informovanost zúčastněných stran.
- 4) Akcí SCM-ČVS se zúčastňuje pouze 12 hráčů/ek nominovaných na danou akci. Ostatní hráči/ky nenominováni na danou akci SCM-ČVS mohou startovat za družstva mateřského klubu.
- 5) Nominaci hráčů/ek na danou akci určenou reprezentačním trenérem oznamuje mateřským klubům (e-mailem) - Ing. Ivan Iro (iro@cvf.cz), a to v pondělí před akcí.
- 6) Po oznámení nominace mateřskému klubu se účast pro hráče na akci SCM-ČVS stává závaznou a hráč/ka v termínu akce SCM-ČVS nemůže startovat za žádné družstvo. Případný start v jiném družstvu bude postižen hracími důsledky (čl. 27 odst. 1b) SŘV) dle čl. 27 odst. 4j) SŘV.
- 7) Pokud se hráč/ka omluví z akce SCM-ČVS z důvodů:
 - o zranění, dlouhodobé rehabilitace
 - o studijních problémů
 - o jiný důvod nepřítomnosti hráče/ky**hráč/ka nemůže hrát za žádné družstvo mateřského klubu, a to v termínech (průběhu) všech akcí družstva SCM-ČVS. Případný start v některém z družstev mateřského klubu bude postižen hracími důsledky (čl. 27 odst. 1b) SŘV) dle čl. 27 odst. 4j) SŘV.**

- o případné výjimky umožňující start hráčů/ek za družstva mateřského klubu i přes neúčast v SCM-ČVS jsou na návrh trenérů RD v kompetenci předsedy ČVS.
- 8) Družstva SCM-ČVS juniorů/ek pracují v pětidenním mikrocyklu.
- 9) Družstva SCM-ČVS necestují k utkáním v soutěžích a všechna utkání budou sehrána ve sportovních střediscích jednotlivých týmů.
- 10) Družstvům, která přijedou k utkáním s SCM-ČVS budou uhrazeny ČVS náklady na cestovné.
- 11) Hráči/ky SCM-ČVS zůstávají nepřetržitě členy svých mateřských klubů, hráči/ky SCM-ČVS se mohou zúčastnit ostatních soutěží mateřského klubu v případech, kdy nejsou nominováni/y na akce SCM-ČVS.

Článek III

Ostatní podmínky

- 1) Právní rámec zařazení výběrů SCM-ČVS do soutěží na „divokou kartu“ a jejich účast v soutěžích je upraven SŘV a Rozpisem soutěží.
- 2) Rozpis soutěží je upraven tak, aby bylo eliminováno poškození klubů, které „dodají“ svoje hráče/ky do výběrů SCM-ČVS a po ukončení jejich činnosti v SCM-ČVS se mohli zapojit do soutěží mateřského klubu a odehrát rozhodující zápasy o konečné umístění.

Článek IV

Závěrečná ustanovení

- 1) Termínový kalendář akcí výběrů SCM-ČVS, nominace a složení jednotlivých realizačních týmů SCM-ČVS jsou k dispozici na webu ČVS, případně u hlavních trenérů výběrů SCM-ČVS.
- 2) Výklad předpisu provádí RM ČVS.
- 3) Podmínky startu výběrů SCM-ČVS v soutěžích ČVS schválila SR ČVS 26. 4. 2009.

Z Á S A D Y

povinné péče o mládež v oddílech, jejichž družstva dospělých hrají soutěže řízené ČVS

1. Správní rada ČVS stanovila zásady povinné péče o mládež v oddílech, jejichž družstva dospělých hrají soutěže řízené ČVS (dále jen „povinnost“), v následujícím rozsahu:
 - 1.1. **Extraliga mužů a žen:** jedno družstvo juniorů(ek) nebo kadetů(ek) hrající republikovou soutěž, jedno družstvo starších žáků(yň) hrající krajský přebor a jedno družstvo mladších žáků(yň) („šestek“) nebo dvě družstva mladších žáků(yň) („čtveřic“) nebo tři družstva mladších žáků(yň) („trojic“) hrající krajský přebor.
 - 1.1. **1.liga mužů a žen:** jedno družstvo juniorů (ek) nebo kadetů (ek) a jedno družstvo žactva hrající minimálně krajský přebor.
 - 1.3. **2. liga mužů a žen:** jedno družstvo juniorů nebo kadetů nebo žactva hrající minimálně krajský přebor.
2. Pro družstva mužů musí plnit povinnost pouze chlapecká družstva a pro družstva žen pouze dívčí družstva.
3. Za splnění povinnosti se pokládá:
 - 3.1. existence družstva mládeže vlastního oddílu,
 - 3.2. uhrazení finanční částky dle výše uvedené v bodě 10, která bude využita na projekt ČVS „Fond podpory žákovských oddílů nezařazených do systému SpS“,
 - 3.3. rozhodnutí SR ČVS na návrh svazového trenéra příslušné složky.
4. Pro družstva extraligy, 1. ligy a 2. ligy je povinná péče o mládež ve vlastním oddílu. Při nesplnění povinnosti jsou oddíly povinny uhradit na konto ČVS částku uvedenou v bodě 10. Takto získané finanční prostředky využije ČVS 100% pro projekt „Fond podpory žákovských oddílů nezařazených do systému SpS“.
 - 4.1. Oddíl je povinen s přihláškou družstva dospělých do soutěže předložit seznam vlastních družstev mládeže plnicích pro družstvo dospělých povinnou péčí o mládež. Pokud taková družstva nemá, předloží oddíl s přihláškou doklad o zaplacení za každé chybějící družstvo.
5. Povinnost je splněna, jestliže je družstvo mládeže v rozsahu podle bodu 1 zařazeno do mistrovských republikových, popř. krajských soutěží v ČVS a soutěž v daném soutěžním období řádně dokončí. Pokud se v příslušném kraji mistrovská soutěž v potřebné kategorii mládeže nekoná, je oddíl povinen přihlásit družstvo do jiného sousedního krajského přeboru a tuto soutěž řádně dokončit. Za splnění povinné péče o mládež ve stanoveném rozsahu vždy odpovídá oddíl.
6. Splnění povinnosti potvrzuje oddíl v přihlášce družstva dospělých do soutěže. V případě neplnění povinnosti podle bodu 1 a 4., doloží oddíl zaplacení příslušné částky.

7. Oddíl je povinen v přihlášce uvést případné sponzorské názvy družstev, pokud se názvy liší od názvu oddílu přihlašujícího se do soutěže.
8. Kontrolu plnění povinnosti provádí STK ČVS při přijímání přihlášky družstva do soutěže. V případě chybějících údajů či dokladu o zaplacení nebude družstvo do soutěže přijato.
9. Kontrolu plnění povinné péče o mládež po skončení mistrovských soutěží provede RM ČVS.
10. Přehled částek za neplnění povinné péče o mládež vlastními družstvy:
 - 10.1. Extraliga mužů a žen: za každé chybějící družstvo mládeže - 50.000,- Kč,
 - 10.2. 1. liga mužů a žen: za každé chybějící družstvo - 7.500,- Kč,
 - 10.3. 2. liga mužů a žen: za každé chybějící družstvo - 5.000,- Kč.
11. Přehled částek za neplnění povinné péče pokud družstvo uvede nesprávné údaje či mládežnické družstvo nedokončí soutěž:
 - 11.1. Extraliga mužů a žen: za každé chybějící družstvo - 75.000,- Kč,
 - 11.2. 1. liga mužů a žen: za každé chybějící družstvo - 20.000,- Kč,
 - 11.3. 2. liga mužů a žen: za chybějící družstvo - 15.000,- Kč.

HLÁŠENÍ VÝSLEDKŮ UTKÁNÍ v soutěžním období 2019/20

Všechny soutěže:

- 1) SMS hlášení výsledku - mimo soutěže EX-M,Z (STK ČVS)

o k a m ž i t ě po utkání odeslat výsledek utkání buď SMS zprávou ve tvaru:
SKUPINA UTKÁNÍ VÝSLEDEK na telefon 724 234 234 !!!

POZOR ! jednou SMS zprávou odeslat výsledek jediného utkání ve formě

Příklad: 1-M 23 3:1 (15,-12,7,22) → **724 234 234**

EX-JKY-A 3 2:3 (-20,26,-18,32,-13) → **724 234 234**

nebo zadáním do VISu přímo u konkrétního utkání (nutný přístup do VIS a na základě žádosti přidělení práva vedoucím soutěže, není nastaveno automaticky !) ve tvaru

3:1 (15,20,-20,19)

Extraliga dospělých:

- 2) Hlášení na web ČVS (www.cvf.cz) - viz ustanovení čl. C1, bod 9b)

- 3) Hlášení České televizi - redakci Teletextu

Zpráva z bodu 1) je předána České televizi - Teletext automaticky. Pokud však není utkání rozhodnuto do 19:30 hod., je nutné kontaktovat přímo ČT - sportovní redakci a informovat je o průběžném stavu (pro účely zpravodajství BBV!). Buď telefonicky na č. tel.: **261 135 301** nebo **261 135 302**, nebo e-mailem na adresu **redakce.sportu@czech-tv.cz**

(např. Uniqa extraliga volejbalu mužů Fatra Zlín - Jihostroj České Budějovice se hraje, stav 2:1 na sety), po skončení utkání pak poslat SMS zprávu (viz bod 1)!

- 4) Hlášení ČTK - sportovní redakci

Do 15 min. pro skončení utkání hlásit výsledek utkání s krátkým komentářem, shrnujícím základní informace z utkání a zajímavé momenty v utkání, buď telefonicky na č. tel. **222 098 270** nebo **222 098 271**, faxem na č. faxu **224 219 710**, nebo e-mailem na **ctk@mail.ctk.cz**

(např. Uniqa extraliga volejbalu mužů Fatra Zlín - Jihostroj České Budějovice 3:1 (23,26,-19,18), 115 minut, 750 diváků, rozhodčí Labašta - Hudík, příp. udělení karet, pak krátkým komentářem přiblížit průběh a zdůraznit hlavní zajímavosti utkání, třeba 3x smeč hráče do autu při setbolovém míči apod. ...).

OPATŘENÍ

ke zvýšení systému kontroly a věrohodnosti sledování herního výkonu v extralize mužů a žen

Z důvodu zjištěných vážných nedostatků ve výsledcích povinného sledování herního výkonu zaznamenaného pomocí software Data Volley rozhodla SR ČVS o těchto opatřeních:

- 1) V zájmu zajištění validní evidence nedostatků a chyb, budou prováděny namátkové kontroly vybraných zápasů, které provedou statistici určení ČVS, a to ve dvou formách:
 - a. sledováním televizních zápasů,
 - b. kontrolním sledováním náhodně vybraných zápasů za osobní účasti.
- 2) V případě zjištění zásadních nedostatků, stanovuje SR ČVS příslušnému družstvu následující sankce:
 - a. za zjištění odchylky ve statistických výsledcích dodaných družstvem od výsledků statistika ČVS větší než 10 % výsledků statistika ČVS:
 - pokuta **1.000,- Kč**,
 - b. za zjevné logické a formální chyby (např. „blok libera“, „rozdíl mezi součtovou hodnotou sloupce a skutečným součtem jednotlivých hodnot ve sloupci“, „za připsání činností hráčům, kteří v utkání vůbec nenastoupili“ apod.):
 - pokuta **1.000,- Kč**,
 - c. za opakované zjištění odchylek a zjevných logických chyb, včetně liknavosti při odstraňování zjištěných nedostatků:
 - pokuta až do výše **10.000,- Kč**,
 - d. za nedodání statistiky z utkání:
 - pokuta až do výše **10.000,- Kč**,
 - e. za nezajištění „live score“ z utkání:
 - pokuta až do výše **10.000,- Kč**,
 - f. za nepoužití oficiální soupisky:
 - pokuta až do výše **5.000,- Kč**,
 - g. za neoznámení změny v soupisce:
 - pokuta až do výše **5.000,- Kč**.
 - h. V případě, že družstvo nezajistí okamžitou nápravu tak, aby nedocházelo ke zkreslování celkového statistického zpracování dat a uložené pokuty se ukáží být neúčinnými, bude na zápasy družstva vysílán **statistik ČVS** s tím, že veškeré **náklady bude hradit příslušné družstvo**.
- 3) O výši pokuty dle bodu 2 tohoto opatření rozhodne předseda metodické komise či osoba zodpovědná za DATAVOLLEY na webu ČVS a zasílá ji STK ČVS.
- 4) „OPATŘENÍ KE ZVÝŠENÍ SYSTÉMU KONTROLY A VĚROHODNOSTI SLEDOVÁNÍ HERNÍHO VÝKONU V EXTRALIZE“ vstupuje v platnost dnem schválení SR ČVS 16. 4. 2008 s účinností od 1. 7. 2008.

METODICKÝ POKYN

k utírání povrchu hrací plochy

Článek I

Úvodní ustanovení

KR ČVS vydává, na základě Pravidel volejbalu pravidla 23.2.2, metodický pokyn k zajištění utírání povrchu hrací plochy v průběhu utkání „rychloutěrači“.

Článek II

Povinnosti pořadatele utkání

Pořadatel utkání v soutěžích EX-M, EX-Z, 1-M, 1-Z, EX-JRI a EX-JKY musí mít dva „rychloutěrače“ (dále jen „RU“). Tito „RU“ jsou vybaveni savou textilií (hadrem) o rozměrech cca 40 x 40 cm. Mimo uvedené soutěže jsou „RU“ doporučeni.

Článek III

Činnost „RU“ v utkání

1. „RU“ sedí nebo klečí v blízkosti stolku zapisovatele. Každý „RU“ má na starosti jednu polovinu hrací plochy.
2. Při každém zapísknutí rozhodčího, když je v utkání „míč mimo hru“, musí „RU“ okamžitě reagovat na situaci a v případě potřeby vysušit mokré místo (v praxi při každém zákroku hráče s dotykem povrchu hrací plochy). Tento úkon nesmí trvat déle než 6 - 8 sekund, aby nedošlo ke zdržení hry.
3. „RU“ dále může vstoupit na hrací plochu na žádost rozhodčích, v žádném případě však nesmí vstoupit na hrací plochu na žádost kteréhokoli hráče, trenéra atd.

OPATŘENÍ

k odměňování a náhradám rozhodčích, delegátů ČVS a delegátů STK ČVS v soutěžním období 2019/2020

Rozhodčím, delegátům ČVS a delegátům STK ČVS (dále jen funkcionářům) delegovaným k řízení mistrovských utkání náleží odměna za výkon a další náhrady dle tohoto opatření, které je součástí Rozpisu mistrovských soutěží dospělých a mládeže ČVS. Náhrady a odměny se stanovují takto:

Článek I

Odměňování a cestovní náhrady rozhodčích EX-M, Z a baráží do EX-M, Z

1. a 2. rozhodčím v utkáních EX-M,Z a baráží do EX-M,Z se poskytnou následující paušální částky zahrnující odměnu, jízdné a stravné v jedné částce (úhradu zajišťuje ČVS):

EX-M	mimo bydliště	v místě bydliště
základní dlouhodobá část, baráž o EX-M	3.500,- Kč	1.900,- Kč
předkolo, 1. kolo play-off (čtvrtfinále)	3.600,- Kč	2.000,- Kč
2. kolo play-off (semifinále), 3. kolo play-off (o 3. místo)	3.800,- Kč	2.200,- Kč
3. kolo play-off (finále)	4.000,- Kč	2.400,- Kč
EX-Z		
základní dlouhodobá část, nadstavba, 1. kolo play-off (čtvrtfinále), 2. kolo play-off (o umístění), baráž o EX-Z	2.800,- Kč	1.500,- Kč
2. kolo play-off (semifinále), 3. kolo play-off (o 3. místo)	3.000,- Kč	1.700,- Kč
3. kolo play-off (finále)	3.200,- Kč	1.900,- Kč

Noclezné viz čl. II, odst. 2.3 tohoto opatření.

Článek II

Odměňování a náhrady rozhodčích v ostatních soutěžích ČVS neuvezených v čl. I tohoto předpisu a funkcionářů ČVS

1. Odměny

	1. a 2. rozhodčí	Čároví rozhodčí	Delegát ČVS	Hlavní rozhodčí a delegát STK ČVS
	1 utkání	1 utkání	1 utkání	1 den
EX-M		500,- Kč	750,- Kč	1.000,- Kč
EX-Z		500,- Kč	650,- Kč	1.000,- Kč
1-M	950,- Kč		550,- Kč / 250,- Kč*	1.000,- Kč
1-Z	850,- Kč			1.000,- Kč
2-M	540,- Kč			1.000,- Kč
EX-JRI	540,- Kč		450,- Kč / 250,- Kč*	1.000,- Kč
2-Z	490,- Kč			1.000,- Kč
EX-JKY	490,- Kč			1.000,- Kč
1-JRI a EX-KTI	400,- Kč			1.000,- Kč
1-JKY a EX-KKY	360,- Kč			1.000,- Kč
1-KKY	310,- Kč			1.000,- Kč

žactvo 210,- Kč (na 2 vítězné sety 140,- Kč) 1.000,- Kč

Pro kvalifikační utkání se odměny stanoví podle vyšší soutěže.

* Odměna pro rozhodčího, který současně vykonává funkci delegáta, je stanovena ve výši 250,- Kč.

Odměna video rozhodčího

- Pokud je video rozhodčí zároveň delegátem ČVS, je odměna za video rozhodčího v odměně za výkon delegáta ČVS, tzn. v utkání se uplatní pouze odměna pro D ČVS.
- Pokud je na utkání delegovaný speciálně video rozhodčí, je odměna stanovena na 750,- Kč / utkání + cestovní náhrady dle platné směrnice ČVS.

1.1 Odměny v „pracovní době“

V případě, že se utkání v soutěžích uvedených v čl. II (mimo finálového turnaje M-ČR žactva) hraje ve všední pracovní den v dopoledních či odpoledních hodinách (se začátkem do cca 15:30 hod.), zvyšuje se odměna 1. a 2. rozhodčího a delegáta ČVS o 200,- Kč / utkání. Při finálovém turnaji M-ČR žactva se zvyšuje odměna o 100,- Kč / utkání.

1.2. Odměny při finálových utkáních (závěrečných částí soutěží)

EX-JRI 600,- Kč / 1 utkání

EX-JKY 550,- Kč / 1 utkání

EX-KTI 450,- Kč / 1 utkání

EX-KKY 420,- Kč / 1 utkání

žactvo 240,- Kč / 1 utkání (na 2 vítězné sety 160,- Kč / 1 utkání) - finálový turnaj

Při utkáních hraných ve všední pracovní den v dopoledních či odpoledních hodinách (se začátkem do cca 15:30 hodin) platí zvýšení odměny uvedené v bodu 1.1.

2. Cestovní náhrady

Řídí se ustanovením platné přílohy č. 3 k prováděcímu předpisu ke směrnici ČVS č. 09/2011, která je každoročně aktualizovaná (pro rok 2019 bude výše cestovních náhrad upřesněna počátkem ledna 2020). Pro rok 2019 platí:

2.1 Jízdní výdaje

2.1.1 Soutěže kategorie „dospělých“

- | | |
|--|----------|
| a) základní náhrada za km jízdy | 4,10 Kč |
| b) základní náhrada za km jízdy při použití vozidla 2 osobami | 4,60 Kč |
| c) základní náhrada za km jízdy při použití vozidla 3 a více osobami | 5,10 Kč |
| d) náhrada za místní hromadnou dopravu bez doložení dokladů | 65,00 Kč |

2.1.2 Soutěže kategorie „mládeže“

KR ČVS se zavazuje delegovat rozhodčí s přihlédnutím k maximální úspoře jízdních výdajů mimo:

- delegace v pracovních dnech;
- mimořádné a náhlé nedostupnosti či změny rozhodčích tzv. „na poslední chvíli“ bez možnosti tyto změny ze strany KR ČVS ovlivnit (nemoc či obdobné události);
- změny termínu utkání (jiný den) v průběhu již rozběhnutých a delegovaných soutěží;
- regionální nedostupnost rozhodčích s ohledem na sídlo družstva či místa konání utkání.

2.1.3 Všeobecná ustanovení

- a) V případech, kdy dochází k souběhu řízení utkání jednotlivých kategorií v jednom místě, lze účtovat náhrady za jízdné jen jednou nebo při více pořadatelích utkání rozděleně, tj. odpovídajícím procentuálním podílem podle počtu pořadatelů.
- b) V případech, kdy pořadatel nesouhlasí s předloženým vyúčtováním ujetých km, bude vzdálenost pro výpočet náhrady jízdného stanovena na základě dostupných mapových či navigačních systémů.
- c) V případech, kdy je provedena delegace na akci ve dvou či více dnech, náleží náhrada za jízdné pouze za jednu cestu tam a zpět. Pořadatel má však za povinnost zajistit rozhodčímu - funkcionáři nocleh slušné kvality. Toto ustanovení lze pozměnit pouze po dohodě s pořadatelem akce tak, že rozhodčí - funkcionář nevyužije noclehu a bude mu vyplacena náhrada za jízdné v souladu s tímto předpisem za oba či více dnů.
- d) Stanovuje se tzv. „zásada úspornosti“, tj. že rozhodčí jsou povinni využít společně jedno vozidlo, jestliže jejich místo bydliště je jednak ve vzájemné blízkosti nebo v tzv. „nácestném“ směru (při delegaci 2, 3 a 4 rozhodčích do stejného místa utkání i při rozdílném pořadateli a soutěži). V případě, kdy každý z rozhodčích použije vlastní vozidlo nebo vlastní dopravu při nedodržení této zásady, má právo pořadatel vyplatit každému rozhodčímu náhradu ve výši $\frac{1}{2}$ resp. $\frac{1}{3}$ nebo $\frac{1}{4}$ z jedné celkové částky jízdních výdajů dle 2.1.1.

2.2 Stravné

Doba trvání akce:	do 5 hodin	náhrada nepřísluší
	5 až 12 hodin	82,- Kč
	12 až 18 hodin	124,- Kč
	více než 18 hodin	195,- Kč

Stravné se poskytuje za dobu strávenou na akci, včetně doby strávené na cestě.
Stravné nenáleží rozhodčímu a funkcionáři, koná-li se utkání - akce v místě jejich bydliště.

2.3 Výdaje za ubytování

Náhrada za ubytování za jednu osobu se přiznává maximálně výše 700,- Kč/1 noc.
Překročení limitu je možné pouze se souhlasem pořadatele.
Zabezpečuje-li ubytování pořadatel utkání (akce) na své náklady, náhrada se nepřiznává.

Článek III

Společná a závěrečná ustanovení

1. ČVS neručí za případné škody na majetku a zdraví, které se stanou v souvislosti s cestou rozhodčích a funkcionářů na akci.
2. K výkladu tohoto opatření je oprávněna KR ČVS.

M E T O D I C K Ý P O K Y N

k hodnocení rozhodčích v soutěžích 1-Z a 2-M,Z

1. Způsob hodnocení:

- a) Trenéři obou družstev - domácího a hostujícího (dále jen „trenér“) jsou povinni po skončení hry každého utkání provést hodnocení výkonu rozhodčích známkou podle stupnice (viz bod 2.) do „Zápisu o utkání“, a to zvlášť pro funkci prvního a druhého rozhodčího a své hodnocení stvrdit svým podpisem.
- b) Trenér své hodnocení musí zveřejnit oběma rozhodčím po skončení hry před záznamem do „Zápisu o utkání“.
- c) V případech, kdy některý z trenérů nesplnil povinnost podle bodu 1. a), první rozhodčí je povinen trenéra na tuto skutečnost upozornit. Pokud i poté trenér odmítne hodnocení zapsat, první rozhodčí toto poznamená do zápisu o utkání v kolonce „poznámka“ a zápis uzavře svým podpisem.
- d) V případech, kdy je rozhodčí hodnocen trenérem známkou „1“ nebo „2“, trenér je povinen uvést do „Zápisu o utkání“ důvody takového hodnocení a konkrétně uvést závažné nedostatky, kterých se rozhodčí v utkání dopustili, a které byly prokazatelně v rozporu s pravidly volejbalu či jinými sportovně - technickými dokumenty ČVS.
- e) Trenér, který byl v utkání vyloučen nebo diskvalifikován nesmí hodnocení provádět a nemůže být nikým zastoupen.

2. Stupnice hodnocení

Trenér hodnotí:

- známkou „5“ rozhodčího, který podal **výborný výkon**,
- známkou „4“ rozhodčího, který podal **velmi dobrý výkon**, s drobnými chybami, které neovlivnily průběh utkání a s jeho výkonem byla spokojenost,
- známkou „3“ rozhodčího, který podal **dobrý výkon**, když se dopustil více drobných chyb,
- známkou „2“ rozhodčího, který podal **slabý výkon**, když se dopustil závažných chyb, které ovlivnily výsledek utkání,
- známkou „1“ rozhodčího, který podal **velmi slabý výkon**, když utkání nezvládl a jeho chybami byl výsledek utkání prokazatelně ovlivněn.

STATUT DELEGÁTA ČVS

ÚVODNÍ USTANOVENÍ

Na základě čl. 23 odst. 3) SŘV stanovuje SR ČVS tento statut delegáta ČVS (dále jen delegát).

PRAVOMOCI DELEGÁTA

1. Delegát dohlíží na regulérnost utkání v souladu s platnými předpisy a směrnicemi, tj.
 - a) Pravidly volejbalu
 - b) Soutěžním řádem volejbalu
 - c) Disciplinárním řádem volejbalu
 - d) Rozpisem soutěží
 - e) Dalšími směrnicemi, předpisy a rozhodnutími ČVS
2. Delegát je účastníkem rozhodování o námitkách, odvolání, resp. disciplinárního řízení jako svědek, vyžaduje-li to povaha rozhodování.
3. V rámci své činnosti delegát hodnotí výkon rozhodčích a sportovně technickou stránku utkání dle zpracovaných kritérií.
4. Další pravomoci delegáta jsou dány jeho právy a povinnostmi.

KRITÉRIA ZPRÁVY DELEGÁTA

Kritéria zabezpečují potřebné údaje pro případné rozhodování v disciplinárním a sportovně technickém řízení.

Kritéria hodnocení rozhodčích delegáty jsou zpracována tak, aby:

- a) byla hlavním měřítkem hodnocení rozhodčích jak v národním měřítku, tak i pro nasazování na listinu mezinárodních rozhodčích i pro výběr na mezinárodní rozhodčí,
- b) byla nástrojem pro zkvalitňování výkonů rozhodčích. Závěry budou východiskem pro semináře rozhodčích.

ORGANIZACE ČINNOSTI SBORU DELEGÁTŮ

1. Subkomise delegátů spadá do kompetence KR ČVS.
2. Činnost sboru delegátů řídí předseda subkomise delegátů.
3. Předseda subkomise delegátů zajišťuje:
 - a) delegace a předelegace delegátů na utkání,
 - b) vyhodnocování Zpráv delegáta,
 - c) organizaci a zabezpečení zúčtování náležitostí delegátů včetně kontroly,
 - d) organizaci semináře delegátů,
 - e) úzkou spoluprací s STK a DK ČVS,
 - f) po skončení soutěží zpracování zprávy pro KR o hodnocení rozhodčích delegáty ČVS,
 - g) zpracování souhrnné zprávy o činnosti subkomise delegátů k projednání ve SR ČVS.

DELEGÁTI

1. Podmínky pro výkon funkce delegáta

Delegát musí:

- být členem ČVS,
- být schválen Správní radou ČVS,
- mít kvalifikaci rozhodčího I. třídy,
- absolvovat každoročně doškolovací a sjednocovací semináře.

2. Jmenování a odvolání delegátů

- a) Předseda subkomise delegátů sestavuje každoročně listinu delegátů ČVS a předkládá ji před novou sezónou ke schválení SR ČVS.
- b) Předseda subkomise delegátů má právo pozastavit činnost delegáta, případně navrhnout jeho odvolání SR ČVS na základě prokazatelných nedostatků v činnosti delegáta, kterými jsou zejména:
 - překročení pravomocí,
 - neobjektivnost v dodržování pravomocí,
 - nedodržování a neobjektivnost v plnění povinností,
 - neúčast na seminářích,
 - neúčast na utkáních dle delegace,
 - nedostatky v morální a společenské etice při výkonu funkce,
 - jiné závažné nedostatky.

3. Práva a povinnosti delegáta

- a) Práva delegáta:
 - zastupovat řídicí orgán dle vymezených pravomocí na utkání
 - obdržet schválenou odměnu a cestovné dle Směrnic
- b) Povinnosti delegáta:
 - před utkáním:
 - ☞ dostavit se na místo konání utkání nejméně 45 minut před jeho stanoveným začátkem
 - ☞ ohlásit se pořadateli, rozhodčím, příp. kapitánům družstev
 - ☞ kontrolovat naplnění povinností pořadajícího oddílu, rozhodčích a družstev v souladu s platnými předpisy
 - ☞ rozhodovat o věcech, neuvedených v platných předpisech
 - v průběhu utkání:
 - ☞ mít k dispozici všechny platné předpisy
 - ☞ sledovat dodržování povinností všech účastníků utkání
 - ☞ dbát na zabezpečení regulérnosti průběhu utkání ze strany pořadatelů utkání
 - ☞ nezasahovat do průběhu utkání s výjimkou mimořádné situace, jako například nesprávný výklad pravidel rozhodčím, který by mohl vést k nedohrání utkání, případně opakování utkání, nebo hrubě nesportovní jednání ze strany diváků a dalších účastníků utkání

- ☞ nezúčastnit se žádné diskuse s účastníky utkání, funkcionáři či diváky
- ☞ hodnotit výkony rozhodčích
- po skončení utkání:
 - ☞ setrvat v bezprostřední blízkosti rozhodčích od jejich příchodu ke stolku zapisovatele až do opuštění haly-tělocvičny
 - ☞ organizovat spolupráci s dopingovou kontrolou
 - ☞ podepsat jako poslední Zápis o utkání
 - ☞ vyhotovit Zprávu delegáta. Provést zhodnocení všech okolností, které měly vliv na utkání ze strany pořadatele i hostujícího družstva. Uvést konkrétní doporučení pro STK, příp. DK v případě zjištěných nedostatků. Provést zhodnocení výkonu rozhodčích
 - ☞ odeslat první pracovní den po skončení utkání Zprávu delegáta na adresu předsedy subkomise delegátů (část A) a v případě závady při utkání na adresu předsedy STK ČVS (část B)

PŘÁVA A POVINNOSTI POŘÁDAJÍCÍHO ODDÍLU

- a) Práva oddílu:
 - požádat delegáta o provedení případné změny v technických a organizačních záležitostech před utkáním a v průběhu utkání.
- b) Povinnosti oddílu:
 - zajistit delegátovi ubytování (pokud o ně předem požádá) a oznámit mu adresu ubytovacího zařízení,
 - zajistit delegátovi místo k sezení s dobrým výhledem na sledování utkání,
 - splnit všechny požadavky delegáta vyplývající z plnění jeho povinnosti,
 - informovat delegáta o případných změnách hracích termínů, začátku nebo místa konání utkání.

HOSPODÁŘSKÉ NÁLEŽITOSTI

Hospodářské náležitosti delegátů se řídí platnými předpisy ČVS.

HRACÍ PROTOKOL

pro republikové mistrovské a nemistrovské soutěže

KR ČVS vydává metodický pokyn „Hrací protokol pro republikové mistrovské a nemistrovské soutěže“ pro zajištění jednotného postupu v utkáních řízenými orgány ČVS. Tento metodický pokyn je závazný pro všechny oddíly, hráče, rozhodčí, trenéry a ostatní funkcionáře, kteří se zúčastňují republikových soutěží. Pro krajské a okresní soutěže je pouze doporučující.

A) Pro soutěže EX-M, EX-Z (v případě přítomnosti hlasatele i pro soutěže 1-M, 1-Z, EX-JRI a EX-JKY) a pro semifinále a finále Českého poháru - M, Z

1. Před 1. setem (začátkem hry):

- a) **xx:00 až 16:00 minut** před začátkem 1. setu (začátkem hry) - **neoficiální rozcvičení**.
- Družstva:** Mohou se rozcvičovat bez míčů i s míči uvnitř hrací plochy, ale nesmí zahájit rozcvičení u sítě.
- b) **16:00 minut** před začátkem 1. setu (začátkem hry) - **kontrola hřiště**.
- Rozhodčí:** První a druhý rozhodčí kontrolují výšku a natažení sítě a správné umístění postranních pásek a antének.
- Družstva:** Před losováním se kapitáni a trenéři podepisují do zápisu o utkání (v souladu se SŘ). V případě, že družstvo bude hrát s liberem(y), zapíše trenér, před podpisem, hráče libera do příslušné kolonky nebo jej označí v zápise o utkání.
- c) **15:00 minut** před začátkem 1. setu (začátkem hry) - **losování (začátek utkání)**.
- Rozhodčí:** První i druhý rozhodčí přichází do prostoru před stolkem zapisovatele. První rozhodčí provádí losování tak, že oba rozhodčí stojí čelem ke stolku zapisovatele, a o jeho výsledku informuje zapisovatele.
- Družstva:** Kapitáni obou družstev jdou do prostoru před stolkem zapisovatele a uskutečňují losování.
- Na základě výsledku losování jdou všichni členové družstva ke svým lavičkám.
- d) **14:00 minut** před začátkem 1. setu (začátkem hry) - **oficiální rozcvičení u sítě**.
- Rozhodčí:** První rozhodčí zapískáním dává pokyn k zahájení oficiálního rozcvičení u sítě (5 minut pro každé družstvo samostatně nebo 10 minut pro obě družstva společně) a dohlíží na rozcvičení.
- V průběhu oficiálního rozcvičení rozhodčí kontrolují hrací plochu (sloupky, lavičky, povrch, prostory, teplotu, osvětlení apod.), míče (pro utkání i náhradní) a další vybavení (zápis, dresy hráčů, zvukovou signalizaci, tabulky s čísly pro střídání apod.).
- První i druhý rozhodčí dává(ají) potřebné pokyny zapisovateli(ům), čárovým rozhodčím, sběračům míčů (dále jen „podavači“) a rychloutěračům povrchu hrací plochy.
- Družstva:** Obě družstva zahájí rozcvičení u sítě.

e) **12:00 minut** před začátkem 1. setu (začátkem hry) - ***záznam postavení základní sestavy.***

Rozhodčí: Druhý rozhodčí zajistí, aby oba trenéři předložili záznam postavení základní sestavy pro první set v požadovaném počtu kopií a předá je (za obě družstva současně) delegátovi ČVS (je-li delegován, pokud není delegován tak zapisovateli).

Druhý rozhodčí zkontroluje, jestli zapisovatel zapsal všechny údaje správně do příslušných kolonek v zápisu o utkání a zda souhlasí se sestavou družstev.

Zapisovatel: Zapisovatel zapíše do zápisu o utkání postavení základní sestavy pro první set obou družstev.

Družstva: Oba trenéři předají druhému rozhodčímu záznam postavení základní sestavy pro první set v požadovaném počtu kopií.

Delegát: Pouze delegát ČVS je oprávněn předat kopie záznamu postavení zapisovateli, statistikovi utkání nebo příslušnému reportérovi pro potřeby televizního vysílání.

f) **4:00 minuty** před začátkem 1. setu (začátkem hry) - ***konec oficiálního rozcvičení.***

Rozhodčí: První rozhodčí zapískáním ukončí oficiální rozcvičení družstev. Poté první rozhodčí požádá delegáta ČVS (je-li delegován) o souhlas k zahájení hry.

Družstva: Hráči se po skončení oficiálního rozcvičení ihned vrátí ke svým lavičkám. Jestliže si hráči potřebují vyměnit dresy, musí toto provést ve velmi krátkém čase bez jakéhokoliv zdržení mimo hrací plochu nebo v těsné blízkosti svých laviček. Všichni hráči a ostatní členové obou družstev musí být již oblečení v úboru, ve kterém nastoupí do hry (účastní se utkání) a sedí na svých lavičkách.

g) **3:00 minuty** před začátkem 1. setu (začátkem hry) - ***představení utkání.***

Rozhodčí: První i druhý (je-li delegován) a čároví rozhodčí (jsou-li delegováni) jdou od stolku zapisovatele do středu hřiště (čároví rozhodčí bez praporek) a zaujme(ou) postavení v blízkosti sítě kolmo na ni, každý na jedné straně sítě, čelem k hlavní tribuně nebo ke stolku zapisovatele (1. rozhodčí vždy na straně družstva „A“).

Hlasatel: Představí utkání.

Rozhodčí: Po představení utkání hlasatelem první rozhodčí zapíská (následně odstoupí k empairu, kde setrvá než si všichni hráči podají ruce), aby si hráči obou družstev podali ruce. Následně se rozhodčí vrátí ke stolku zapisovatele a čároví rozhodčí (jsou-li delegováni) zaujmají svá postavení v rozích hřiště.

Družstva: Trenér, asistent trenéra, masér a lékař obou družstev zůstanou sedět na lavičkách. Všichni hráči obou družstev, na pokyn prvního rozhodčího zapískáním, vejdou do hřiště a postaví se do středu hřiště vedle rozhodčích čelem k hlavní tribuně nebo ke stolku zapisovatele.

Hrající libero v pořadí jako druhý a druhé libero jako poslední (pokud jsou uvedena v zápise o utkání).

Po představení utkání hlasatelem a na základě pokynu prvního rozhodčího, si pod sítí navzájem podají ruce a odejdou ke svým lavičkám.

Šest hráčů základní sestavy pro první set (a hrající libero) obou družstev zůstanou u laviček pro osobní představení. Trenér, asistent trenéra, masér, lékař a náhradníci mohou zůstat sedět na lavičkách nebo stát poblíž své lavičky pro vzájemné pozdravení hráčů nastupujících do 1. setu. Hráči poté mohou odejít do prostoru pro rozcvičení nebo zůstat sedět na lavičce družstva.

- h) **2:30 minuty** před začátkem 1. setu (začátkem hry) - **fanfára, představení rozhodčích a delegáta, představení hráčů (6+1), trenéra a asistenta trenéra.**

Rozhodčí: První i druhý rozhodčí současně s fanfárou jdou opět od stolku zapisovatele do středu hřiště a zaujme(ou) postavení v blízkosti sítě kolmo na ni, každý na jedné straně sítě (1. rozhodčí vždy na straně družstva „A“), čelem k hlavní tribuně nebo ke stolku zapisovatele. Po jejich představení jde první rozhodčí ke svému stanovišti a druhý rozhodčí jde ke stolku zapisovatele.

Družstva: Poté, co první i druhý rozhodčí po představení odejdou ke svým stanovištím, zazní druhá fanfára. Na základě osobního představení hlasatelem vstupují jednotlivě hráči základní sestavy a hrající libero do hřiště. Při ohlášení svého jména zamávají rukou. Po představení hráčů jsou představeni trenér a asistent trenéra. Ti na základě představení svého jména a příjmení povstanou a zvednou ruku.

Nejdříve je představeno hostující družstvo. V případě sehrání utkání na neutrální půdě je nejdříve představeno družstvo, které je uvedeno v zápise o utkání jako družstvo A. Hráči již nesmí opustit svá pole a musí se postavit do základního postavení. Ostatní hráči (náhradníci) jsou představeni až v průběhu utkání, když vstupují do hry jako střídající hráči.

Rozhodčí: 1. rozhodčí stojí na svém stanovišti, 2. rozhodčí kontroluje zda nastupující hráči odpovídají zapsaným údajům na lístku na postavení pro 1. set.

- i) **0:30 minuty** před začátkem 1. setu (začátkem hry) - **kontrola postavení.**

Rozhodčí: Druhý rozhodčí podává podavačům dva hrací míče.

Druhý rozhodčí kontroluje u obou družstev (nejdříve družstvo podávající), jestli je všech šest hráčů v takovém postavení, jak je uvedeno v záznamu postavení základní sestavy. Po provedené kontrole dává pokyn k případné výměně hrajícího libera. Ptá se zapisovatele, jestli již také ukončil svou činnost a je připraven k zahájení hry.

Druhý rozhodčí podává míč podávajícímu hráči.

- j) **0:00 minut** před začátkem 1. setu (začátkem hry) - **zahájení 1. setu.**

Rozhodčí: Druhý rozhodčí stojící ve své pozici, tj. na straně přijímajícího družstva, dává signalizaci prvnímu rozhodčímu, že družstva jsou připravena zahájit hru.

První rozhodčí zapískáním dává pokyn k podání a tím k zahájení hry.

B) Pro ostatní soutěže 1-M, 1-Z, 2-M, 2-Z, EX-JRI, EX-JKY, EX-KTI, EX-KKY, 1-JRI, 1-JKY, 1-KKY a žactvo

1. Před 1. setem (začátkem hry):

- a) **xx:00 až 16:00 minut** před začátkem 1. setu (začátkem hry) - **neoficiální rozcvičení.**

Družstva: Dtto jako u bodu A) 1. a).

- b) **16:00 minut** před začátkem 1. setu (začátkem hry) - **kontrola hřiště.**

Rozhodčí: První a druhý (je-li delegován) rozhodčí kontrolují výšku a natažení sítě a správné umístění postranních pásek a antének.

Družstva: Dtto jako u bodu A) 1. b).

- c) **15:00 minut** před začátkem 1. setu (začátkem hry) - **losování (začátek utkání).**

Rozhodčí: První i druhý (je-li delegován) přichází do prostoru před stolek zapisovatele. První rozhodčí provádí losování a o jeho výsledku informuje zapisovatele.

Družstva: Dtto jako u bodu A) 1. c).

- d) **14:00 minut** před začátkem 1. setu (začátkem hry) - **oficiální rozcvičení u sítě.**

Rozhodčí: První rozhodčí zapískáním dává pokyn k zahájení oficiálního rozcvičení u sítě (5 minut pro každé družstvo samostatně nebo 10 minut pro obě družstva společně) a dohlíží na rozcvičení.

V průběhu oficiálního rozcvičení rozhodčí kontrolují hrací plochu (sloupky, lavičky, povrch, prostory, teplotu, osvětlení apod.), míče (pro utkání i náhradní) a další vybavení (zápis, dresy hráčů, zvukovou signalizaci, tabulky s čísly pro střídání apod.).

První i druhý (je-li delegován) rozhodčí dává(ají) potřebné pokyny zapisovateli, sběračům míčů (jsou-li určení).

Družstva: Dtto jako u bodu A) 1. d).

- e) **12:00 minut** před začátkem 1. setu (začátkem hry) - **záznam postavení základní sestavy.**

Rozhodčí: Druhý (je-li delegován) nebo první rozhodčí zajistí, aby oba trenéři předložili záznam postavení základní sestavy pro první set v požadovaném počtu kopií a předá je delegátovi ČVS (je-li delegován, pokud není delegován tak zapisovateli).

Druhý (je-li delegován) nebo první rozhodčí zkontroluje(i), jestli zapisovatel zapsal všechny údaje správně do příslušných kolonek v zápisu o utkání a zda souhlasí se sestavou družstev.

Zapisovatel: Dtto jako u bodu A) 1. e).

Družstva: Oba trenéři předají druhému (je-li delegován) nebo prvnímu rozhodčímu záznam postavení základní sestavy pro první set.

- f) **4:00 minuty** před začátkem 1. setu (začátkem hry) - **konec oficiálního rozcvičení**.
Rozhodčí: První rozhodčí zapískáním ukončí oficiální rozcvičení družstev. Poté první rozhodčí požádá delegáta ČVS (je-li delegován) o souhlas k zahájení hry.
Družstva: Dtto jako u bodu A) 1. f).
- g) **2:30 minuty** před začátkem 1. setu (začátkem hry) - **pozdravení**.
Rozhodčí: První i druhý (je-li delegován) rozhodčí zaujme(ou) postavení v blízkosti sítě u stanoviště druhého rozhodčího (u stolku zapisovatele), každý na jedné straně sítě zády ke stolku zapisovatele.
Družstva: Družstva na pokyn prvního rozhodčího nastoupí na koncové čáry svého pole čelem k síti. Hrající libero v pořadí jako druhý a druhé libero jako poslední (pokud jsou uvedena v zápise o utkání) a vzájemně se pozdraví. Po pozdravu odcházejí zpět ke svým lavičkám.
- h) **0:30 minuty** před začátkem 1. setu (začátkem hry) - **kontrola postavení**.
Rozhodčí: Druhý rozhodčí (je-li delegován) podává podavačům dva hrací míče (v případě, že se používá „systém tří míčů“).
Druhý (je-li delegován) nebo první rozhodčí kontroluje u obou družstev, jestli je všech šest hráčů v takovém postavení, jak je uvedeno v záznamu postavení základní sestavy. Po provedené kontrole dává pokyn k případné výměně hrajícího libera. Ptá se zapisovatele, jestli již také ukončil svou činnost a je připraven k zahájení hry.
Druhý (je-li delegován) rozhodčí podává míč podávajícímu hráči.
- i) **0:00 minut** před začátkem 1. setu (začátkem hry) - **zahájení 1. setu**.
Rozhodčí: Druhý rozhodčí (je-li delegován) dává signalizaci prvnímu rozhodčímu, že družstva jsou připravena zahájit hru.
První rozhodčí zapískáním dává pokyn k podání a tím k zahájení hry.

C) Přestávky, výměny polí, konec hry a konec utkání (platí pro všechny soutěže)

1. V přestávkách před 2. - 4. setem:

- a) **3:00 minuty** před zahájením následujícího setu - **záznam postavení zákl. sestavy**.
Družstva: Na konci každého setu šest hráčů každého družstva si na základě pokynu prvního rozhodčího družstva mění svá pole a to tak, že jakmile překročí prodlouženou rovinu sítě jdou přímo ke svým lavičkám.
Náhradníci a ostatní členové družstva přecházejí na základě pokynu prvního rozhodčího přímo před stolkem zapisovatele ke svým lavičkám.
Trenéři obou družstev předkládají záznam postavení základní sestavy pro následující set tak, aby zapisovatel mohl provést zápis tohoto postavení do zápisu o utkání dříve než druhý (je-li delegován) nebo první rozhodčí dá pokyn k nástupu hráčů na hřiště pro následující set.
Zapisovatel: V okamžiku, kdy rozhodčí ukončí poslední rozehru v setu, začne měřit čas trvání přestávky.
Podavači: V okamžiku, kdy je ukončena poslední rozehra daného setu, posbírají všechny tři hrací míče a ty si ponechají u sebe po celou dobu trvání přestávky (v případě, že se používá „systém tří míčů“).

V případě, že se nepoužívá „systém tři míčů“ a pokud je delegován druhý rozhodčí, tak má hrací míč pod kontrolou on, v ostatních případech je hrací míč u zapisovatele.

Rozhodčí: Vyžádá si lístky na postavení pro následující set (obecně platí, že nejdříve od družstva, které vyhrálo předchozí set).

b) **0:30 minuty** před zahájením následujícího setu - **kontrola postavení**.

Rozhodčí: Druhý (je-li delegován) nebo první rozhodčí dává pokyn k nástupu hráčů obou družstev na hřiště pro následující set.

Druhý (je-li delegován) nebo první rozhodčí kontroluje u obou družstev, jestli je všech šest hráčů v takovém postavení, jak je uvedeno v záznamu postavení základní sestavy. Po provedené kontrole dává pokyn k případné výměně hrajícího libera. Ptá se zapisovatele, jestli již také ukončil svou činnost a je připraven k zahájení setu.

Družstva: Ihned po pokynu k nástupu na hřiště druhým (je-li delegován) nebo prvním rozhodčím nastoupí šest hráčů základní sestavy na hřiště do správného postavení dle záznamu postavení základní sestavy.

Podavač: Příslušný podavač podá podávajícímu hráči míč pro uskutečnění podání (v případě, že se používá „systém tři míčů“).

V případě, že se nepoužívá „systém tři míčů“ a pokud je delegován druhý rozhodčí, tak podá podávajícímu hráči míč on, v ostatních případech je míč podán zapisovatelem.

c) **0:00 minuty** před zahájením následujícího setu - **zahájení setu**.

Rozhodčí: Druhý rozhodčí (je-li delegován) dává signalizaci prvnímu rozhodčímu, že družstva jsou připravena zahájit set.

První rozhodčí zapískáním dává pokyn k podání a tím k zahájení setu.

2. V přestávce před rozhodujícím setem:

a) **3:00 minuty** před zahájením rozhodujícího setu - **záznam postavení zákl. sestavy**.

Družstva: Na konci setu před rozhodujícím setem se šest hráčů každého družstva odebere, na pokyn prvního rozhodčího, přímo ke svým lavičkám (nemění si strany).

Trenéři obou družstev (po losování) předkládají záznam postavení základní sestavy pro rozhodující set tak, jak je uvedeno u bodu C) 1. a).

Zapisovatel: Dtto jako u bodu C) 1. a).

Kapitáni: Kapitáni obou družstev se dostaví před stůl zapisovatele k losování.

Rozhodčí: První i druhý (je-li delegován) rozhodčí se dostaví ke stolku zapisovatele a první rozhodčí provede losování.

Na základě výsledku losování dá první rozhodčí pokyn družstvům ke změně svých stran v případě vylosování opačných stran.

1. rozhodčí seznámí zapisovatele s výsledkem losování, který jej zapíše do zápisu o utkání.

Vyžádá si lístky na postavení pro následující set (obecně platí, že nejdříve od družstva, které vyhrálo předchozí set).

Podavači: Po skončení poslední rozehry posbírají všechny tři hrací míče a jeden předají druhému (je-li delegován) rozhodčímu (v případě, že se používá „systém tří míčů“).

V případě, že se nepoužívá „systém tří míčů“ a pokud je delegován druhý rozhodčí, tak má hrací míč pod kontrolou on, v ostatních případech je hrací míč u zapisovatele.

b) **0:30 minuty** před zahájením rozhodujícího setu - **kontrola postavení**.

Rozhodčí: Dtto jako u bodu C) 1. b).

Družstva: Dtto jako u bodu C) 1. b).

Podavač: Pokud je delegován druhý rozhodčí, tak podá podávajícímu hráči míč on, v ostatních případech je míč podán podavačem (pokud nejsou podavači tak zapisovatelem).

c) **0:00 minuty** před zahájením rozhodujícího setu - **zahájení setu**.

Rozhodčí: Dtto jako u bodu C) 1. c).

3. Výměna polí v rozhodujícím setu:

a) **jakmile** v rozhodujícím setu jedno družstvo dosáhne osmi bodů - **výměna polí**.

Družstva: Jakmile jedno družstvo dosáhne osmi bodů, tak se šest hráčů každého družstva na základě pokynu prvního rozhodčího, vymění svá pole a to tak, že jakmile překročí prodlouženou rovinu sítě okamžitě zaujmají v poli nezměněné postavení.

Náhradníci a ostatní členové družstva přecházejí na základě pokynu prvního rozhodčího přímo před stolkem zapisovatele ke svým lavičkám.

Rozhodčí: Druhý (je-li delegován) nebo první rozhodčí kontroluje u obou družstev, jestli je všech šest hráčů v nezměněném postavení, tak jak skončilo před výměnou polí.

Druhý rozhodčí (je-li delegován) dává signalizaci prvnímu rozhodčímu, že družstva jsou připravena pokračovat ve hře.

První rozhodčí zapískáním dává pokyn k podání a tím k pokračování hry.

Podavač: Příslušný podavač podá podávajícímu hráči míč pro uskutečnění podání (v případě, že se používá „systém tří míčů“).

V případě, že se nepoužívá „systém tří míčů“ a pokud je delegován druhý rozhodčí, tak podá podávajícímu hráči míč on, v ostatních případech je míč podán zapisovatelem.

4. Po skončení hry:

a) **ihned** po skončení hry - **dokončení zápisu o utkání**.

Družstva: Po skončení hry se šest hráčů každého družstva postaví na koncové čáře svého pole čelem k síti. Na základě pokynu prvního rozhodčího jdou tito hráči obou družstev co nejbližší k síti, současně k nim přicházejí i ostatní náhradníci a navzájem si pod sítí podají ruce. Poté hráči odcházejí z hřiště a jdou ke svým lavičkám.

Kapitáni: Kapitáni obou družstev poděkují prvnímu i druhému (je-li delegován) a čárovým (jsou-li delegováni) rozhodčím. Po pozdravení a podání

si rukou obou družstev odcházejí ke stolku zapisovatele, *podepíší zápis a u stolku setrvají do ukončení zápisu o utkání prvním rozhodčím.*

Rozhodčí: První i druhý (je-li delegován) a čároví rozhodčí (jsou-li delegováni) zaujmou postavení v blízkosti sítě u stanoviště prvního rozhodčího, každý na jedné straně sítě, čelem ke stolku zapisovatele. Po pozdravení a podání si rukou obou družstev odcházejí ke stolku zapisovatele k dokončení zápisu o utkání.

První i druhý (je-li delegován) rozhodčí si musí uvědomit, že jejich činnost tímto ještě nekončí a že jsou povinni dohlížet na zachování sportovního chování všech účastníků utkání po celou dobu, než je v zápise o utkání podpisem prvního rozhodčího utkání ukončeno.

První i druhý (je-li delegován) provedou kontrolu zápisu, umožní zapsání případné námitky družstev (a v soutěžích, ve kterých provádí trenéři hodnocení, vyzvou trenéry k uvedenému). Po splnění všech souvisejících náležitostí se podepíše druhý rozhodčí (je-li delegován) a první rozhodčí svým podpisem ukončí utkání.

LISTINY ROZHODČÍCH

Rozhodčí listiny „EX“, „A“, „B“, „C“, „D“, a „ČR“

Listina video rozhodčích

Jaromír Antušák

Martin Hudík

Milan Labašta

Kamil Renčín

Karin Záhorcová

V případě, že nebude nikdo z listiny video rozhodčích dostupný, může funkci video rozhodčího vykonávat mezinárodní rozhodčí se zkušenostmi s video rozhodčím.



LISTINY DELEGÁTŮ ČVS

Delegáti listiny „A“ a „B“

P R A V I D L A

pro uplatnění „zlatého“ setu v soutěžích ČVS

Tyto pravidla platí pro případné uplatnění „zlatého“ setu ve všech soutěžích ČVS.

Při součtu dvou vzájemných utkání platí, že při rovnosti bodů po dvou utkáních bude uplatněno pravidlo „zlatého setu“. Vítězství 3:0 a 3:1 se hodnotí třemi body, porážka žádným bodem, vítězství 3:2 se hodnotí dvěma body, porážka jedním bodem, kontumace odečtením jednoho bodu.

O uplatnění tohoto pravidla rozhodují výhradně delegovaní rozhodčí nebo delegát ČVS (je-li přítomen) !!!

Povinnosti družstev při odvetných utkáních:

- předložit rozhodčím (delegátovi ČVS) kopii zápisu z 1. utkání (týká se domácích i hostů)
- připravit před utkáním nový zápis pro případný „zlatý“ set vč. vypsání totožné sestavy apod.

Pravidla pro „zlatý“ set:

- zlatý set následuje po třiminutové pauze
- provádí se nové losování
- hraje se jako klasický tie-break do 15-ti bodů s rozdílem 2 bodů se změnou stran při dosažení 8 bodů
- do zlatého setu nesmí zasáhnout diskvalifikovaní účastníci utkání (před jeho započítáním musí být vyškrtnuti ze zápisu a není dovoleno je nahradit někým jiným)

Příklady:

Dolní - Horní 3:0 (20,15,22) a odvěta Horní - Dolní 3:1 (23,-21,23,20)
celkem body Dolní - Horní 3:3 → **následuje** zlatý set

Dolní - Horní 3:0 (20,20,20) a odvěta Horní - Dolní 3:2 (20,20,-20,-20,20)
celkem body Dolní - Horní 4:2 → **nenásleduje** zlatý set

Marketingová, přenosová a reklamní práva

V souladu se Stanovami Českého volejbalového svazu čl. 2 odst. 4) a čl. 22 odst. 1) Správní rada ČVS specifikuje pro soutěžní období 2018/2019 marketingová, přenosová a reklamní práva, která jsou ve výhradním vlastnictví ČVS spojených se soutěžemi a jejichž výkon realizuje Český volejbalový svaz s.r.o.

UNIQA volejbalová extraliga mužů



UNIQA volejbalová extraliga žen



takto:

1. Název soutěže včetně Generálního partnera soutěže.
2. Přenosová práva k soutěži: televizní, rozhlasová práva a práva šíření a prezentace soutěže všemi jinými dostupnými prostředky.
3. Stanovení oficiálního hracího míče.
4. Reklamní prostor sítě - vrchní i spodní páska.
5. Reklamní prostor po celém obvodu levého rukávu na dresech hráčů v maximální šířce 12 cm (nebo podélně).
6. Oficiální definici hrací plochy - viz Definice hrací plochy Varianta A a Varianta B, reklamní panely tvoří povinnou součást hrací plochy. Je stanoven jednotný systém panelů o rozměrech 3 m x 1 m (v případě rotačního systému je možná výška 0,8 m). Reklamní panely v pozicích: 2, 5, 6, 10, 12, 15, 16, 18 jsou výhradně určeny pro potřeby ČVS.

V případě televizního utkání jsou pevné panely (č. 7 - 14) nahrazeny dodaným LED systémem (viz Definice hrací plochy Varianta A - TV utkání). Panel č. 16 je rezervovaný pro ČVS, v případě jeho nevyužití je uvolněn pro domácí klub. Poměr času zobrazení grafiky jednotlivých partnerů na LED systému odpovídá poměru 50% pro ČVS a 50% pro domácí klub.

V případě „netelevizního“ utkání jsou reklamní panely rozmístěny viz. Definice hrací plochy Varianta B, panel č. 6 a č. 12 je rezervovaný pro ČVS, v případě jeho nevyužití je uvolněn pro domácí klub.

V odůvodněných případech je možné vyjmout podlahové samolepky z povinného plnění dle oficiální definice hrací plochy, ale pouze v případě pokud se nejedná o televizní utkání.

7. Samolepící reklamy na ploše o rozměru 3,4 m x 1 m v pozicích C, B, D, E (viz Definice hrací plochy), plocha C je rezervována pro ČVS, v případě nevyužití je poskytnuta klubu.
8. Prostor pro logo soutěže o rozměru 2 x 2 m v pozicích G, H (viz definice hrací plochy).
9. Marketingové plochy dle oficiální definice hrací plochy mohou být upraveny smlouvou s kluby, vždy však tak, aby nedošlo k omezení výše definovaných práv pro klub.

10. ČVS si vyhrazuje exkluzivitu pro prezentaci následujících produktů a oblastí:
 - a. Pojišťovnictví a bankovníctví
 - b. Hrací míč
 - c. Hrací povrch
11. Ostatní reklamní prostor v záběru TV kamer je k dispozici domácímu klubu, přičemž bude dodržena velikost reklamního panelu - 3 m x 1 m, pokud nebude dohodnuta jiná proporcionální velikost panelů.
12. Ostatní podmínky:
 - a) Klub je povinen ve svých veškerých veřejných prezentacích a ve všech svých oficiálních tiskovinách týkajících se soutěže důsledně používat oficiální název soutěže včetně jména Generálního partnera a loga soutěže.
 - b) Klub je oprávněn umístit vlastní reklamy nebo reklamní prostředky pouze takového druhu a významu, které budou v souladu s obecně závaznými platnými právními předpisy a nebudou v konkurenci s produkty a oblastmi exkluzivně vyhrazených ČVS viz odst. 9 této přílohy.
 - c) Klub je povinen poskytnout nezbytnou součinnost a počet průkazů opravňujících ke vstupu, k pohybu, k průjezdu aut, k parkování v prostorách konání utkání pracovníkům zajišťujících umístění reklam ČVS a umožnit jim instalaci reklamních systémů.
13. V případě televizního vysílání utkání je domácí klub povinen:
 - a) Odehrát zápasy soutěže, které budou vybrány k televiznímu přenosu v čase a termínu stanoveném STK ČVS.
 - b) Poskytnout bezplatně potřebné prostory a zařízení (včetně energie) k umístění televizní techniky (včetně komentátorského stanoviště) nutné k realizaci televizního přenosu či záznamu z místa konání akce, a to na základě specifikace požadavků televize, či obchodního partnera ČVS.
 - c) Poskytnout potřebné prostory a součinnost pro přípravu povrchu taraflex a následnou instalaci povrchu pro televizní přenos.
 - d) Provést potřebná organizační opatření k zajištění prioritní obsazenosti tribuny proti hlavní kameře (TV1 na definici hrací plochy).
 - e) Poskytnout nezbytný počet akreditací realizačním štábům i ostatních průkazů opravňujících ke vstupu, k pohybu, k průjezdu aut, k parkování v prostorách konání utkání zajišťující televizní přenos utkání.
 - f) Vypořádat veškerá autorská práva a práva výkonných umělců u autorských děl nebo uměleckých výkonů objednaných klubem a užitých v průběhu televizních nebo rozhlasových přenosů včetně autorských práv s výjimkou zaměstnanců televize.
14. Oficiální loga extraligových soutěží:

a) UNIQA volejbalová extraliga muži:



b) UNIQA volejbalová extraliga ženy:



15. Sankce:

- a) Klub je povinen uhradit ČVS veškeré škody včetně majetkových sankcí, které budou vůči ČVS uplatněny obchodními partnery v případě, že dojde k porušení povinností klubů vyplývajících z této přílohy.
- b) Neplnění povinností vyplývajících z této přílohy může být posuzováno za zvlášť závažné provinění družstva s následky dle disciplinárního řádu ČVS.

Oficiální definice hrací plochy

Varianta A - s TV přenosem

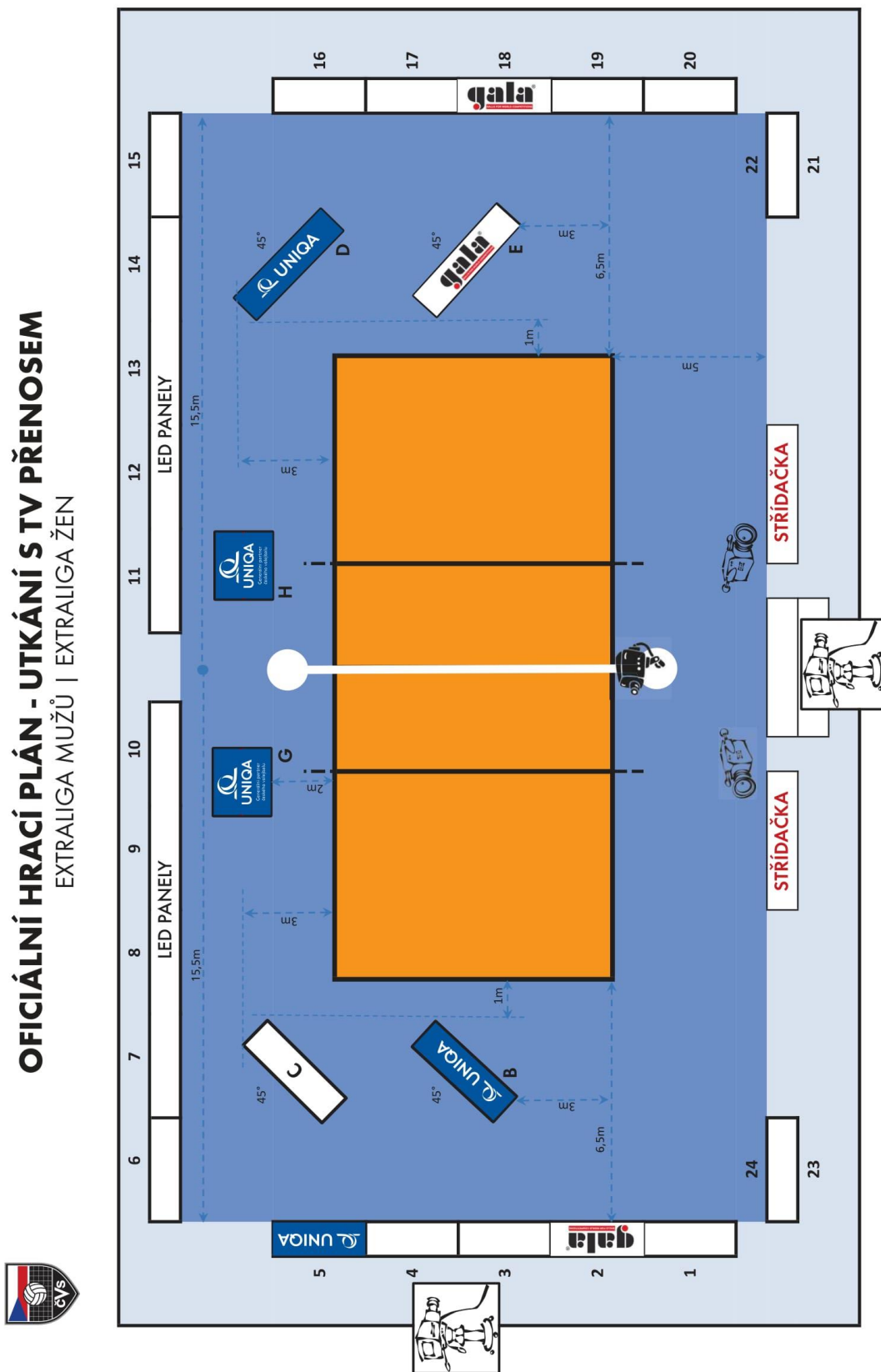

Varianta B - bez TV přenosu

OFICIÁLNÍ HRACÍ PLÁN - UTKÁNÍ BEZ TV PŘENOSU
EXTRALIGA MUŽŮ | EXTRALIGA ŽEN

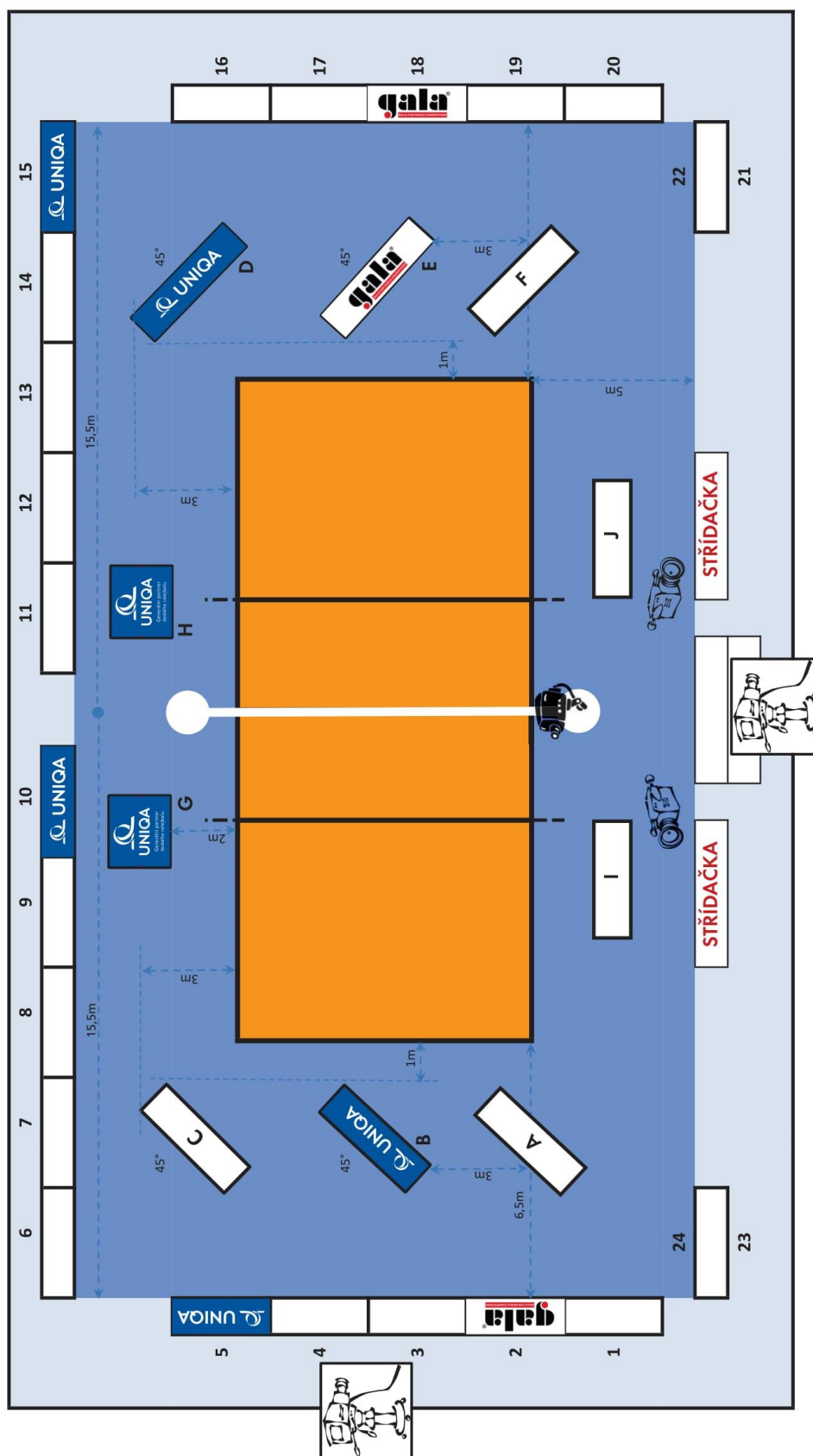

Z Á S A D Y

stanovení odborné trenérské kvalifikace pro trenéry extraligy mužů a žen

Článek 1

Úvod

Extraligové soutěže mužů a žen (dále jen „extraliga“) jsou soutěže nejvyšší sportovní úrovně v České republice (dále jen „ČR“).

Článek 2

Stanovení podmínek

1. Standardní případy

Český volejbalový svaz (dále jen „ČVS“) stanovuje následující podmínky pro kluby, oddíly (dále jen „oddíl“) extraligy:

- a) Družstvo v utkání extraligy může být řízeno, vedeno (dále jen „vedeno“) hlavním trenérem pouze s kvalifikací trenéra I. třídy, případně zahraničním trenérem s nejvyšším odborným vzděláním dosaženým v zemi jeho státní příslušnosti.
- b) Družstvo v utkání extraligy může být také vedeno hlavním trenérem s kvalifikací trenéra II. třídy, případně zahraničním trenérem s trenérskou kvalifikací srovnatelnou s kvalifikací trenéra II. třídy v ČVS jen výjimečně, a to po předchozí úhradě kauce uvedené v článku 2, odst. 3., písm. a).

2. Nestandardní případy

Oddíl je osvobozen od uhrazení kauce uvedené v článku 2, odst. 3., písm. a) v následujících případech:

- a) Hlavní trenér je právě účastníkem školení trenéra I. třídy.
V případě, že hlavní trenér již zahájil studia trenéra I. třídy, je oddíl v průběhu řádného studia od úhrady kauce podle článku 2, odst. 3., písm. a) osvobozen (maximálně však na dvě soutěžní období).
- b) Výměna hlavního trenéra v průběhu soutěže.
Při výměně jednoho hlavního trenéra druhým může družstvo extraligy být vedeno hlavním trenérem, který nemá kvalifikaci trenéra I. třídy bez zaplacení kauce, pouze po předchozím souhlasu ČVS, a to na základě žádosti oddílu o využití „ochranné lhůty“. Ta může být udělena na dobu maximálně tří měsíců ode dne výměny hlavního trenéra.

3. Kauce a pokuty

- a) Kauce ve smyslu článku 2, odst. 1., písm. b) se stanovuje ve výši 15.000,- Kč pro příslušné soutěžní období. V případě opakovaného nedodržení povinnosti vedení družstva v utkáních extraligy hlavním trenérem s kvalifikací trenéra I. třídy v následujících soutěžních obdobích se kauce zvyšuje na 20.000,- Kč za každé soutěžní období.
- b) Kauci je nutno uhradit nejpozději tři dny před zahájením prvního soutěžního utkání extraligy, v němž hlavní trenér bez požadované kvalifikační třídy nastoupí, respektive

při výměně hlavního trenéra nejpozději tři dny před uplynutím ochranné lhůty podle článku 2, odst. 2., písm. b).

- c) Dnem uhrazení kauce se rozumí den, kdy byla částka připsána na účet ČVS. V případě, že oddíl neuhradí stanovenou kauci řádně a včas, uloží mu soutěžní komise na návrh úseku metodiky a vzdělávání (dále jen „ÚMV“) pořádkovou pokutu v souladu se Soutěžním řádem volejbalu a jeho přílohou č. 2, odst. B).

4. Vrácení kauce

- a) ČVS vrátí uhrazenou kauci oddílu v plné výši v případě, že hlavní trenér příslušného oddílu do jednoho roku od uhrazení kauce zahájí studium trenéra I. třídy a dokončí jej v řádném termínu.
- b) V případě, že oddíl nenaplní podmínky a termíny stanovené článkem 2 pro vrácení kauce, kauce propadá a stává se příjmem rozpočtu ČVS

Stanovení trenérské kvalifikace pro trenéry extraligy mužů a žen je přílohou č. 5 k prováděcímu předpisu ke směrnici č. 08/2011 - změna 06/2014 Školení trenérů v ČVS.

Z Á S A D Y

stanovení odborné trenérské kvalifikace pro trenéry extraligy juniorů, juniorek, kadetů a kadetek

1. Preambule - současný stav

- Extraligové soutěže juniorů, juniorek, kadetů a kadetek jsou soutěže nejvyšší sportovní úrovně v ČR.

2. Stanovení podmínek pro trenéry opravňující vedení družstev v extralize juniorů, juniorek, kadetů a kadetek

➤ 2.1 Stanovení podmínek ve standardních případech

- ČVS stanovuje následující podmínky pro trenéry extraligy, počínaje od soutěžního období 2015/2016
 - Družstvo v utkání EX-JRI,JKY,KTI,KKY může být vedeno, resp. řízeno (dále jen „vedeno“) pouze trenérem s trenérskou kvalifikací - 2. třídy nebo s kvalifikací trenéra mládeže. Družstvo v EX-JRI,JKY,KTI,KKY může být vedeno v utkání trenérem s kvalifikací nižší než je 2. trenérská třída nebo trenéra mládeže jen výjimečně, po předchozí úhradě kauce uvedené v čl. 2.2.
 - Každý trenér, který vede extraligové družstvo, je povinen účastnit se alespoň jednou ročně některého z doškolovacích seminářů pořádaných ČVS, viz čl. 2.5.

➤ 2.2 Kauce a pokuty

- Kauce ve smyslu článku 2.1 se stanovuje ve výši 5.000,- Kč. V případě opakovaného nedodržení povinnosti vedení družstva v extralize trenérem s nejvyšší trenérskou kvalifikací v následujících sezónách se kauce zvyšuje na 7.500,- Kč / sezóna.
- Kauci je nutno zaplatit nejpozději do tří dnů před zahájením prvního utkání soutěže, v němž trenér bez požadované kvalifikace nastoupí, respektive při výměně trenéra do tří dnů před uplynutím ochranné lhůty dle bodu 2.4.2 zásad. Dnem zaplacení kauce se rozumí den, kdy byla částka připsána na účet ČVS. Hlavní trenér, který se neúčastní alespoň jednoho doškolovacího semináře pořádaného ČVS je povinen uhradit pokutu ve výši 1.000,- Kč. V případě, že trenér neuhradí stanovenou pokutu, nebude do soutěže připuštěn.
- V případě neúčasti hlavního trenéra extraligového družstva, případně jeho odborného zástupce na doškolovacím semináři dle čl. 2.5, je klub povinen uhradit pokutu ve výši 3.000,- Kč.

➤ 2.3. Vrácení kauce

- ČVS vrátí uhrazenou kauci klubu v plné výši v případě, že trenér příslušného klubu do jednoho roku od zaplacení kauce zahájí studium 2. trenérské třídy nebo trenéra mládeže a dokončí je v řádném termínu.

- V případě, že klub nenaplní podmínky a termíny stanovené tímto předpisem pro vrácení kauce, kauce propadá a stává se příjmem rozpočtu ČVS.

➤ **2.4 Stanovení podmínek v nestandardních případech**

- Klub je osvobozen od zaplacení kauce uvedené v čl. 2.2 v následujících případech:
 - 2.4.1. Trenér je právě účastníkem trenérského školení 2. třídy nebo trenéra mládeže
 - 2.4.2. Výměna trenéra během soutěže
Při výměně jednoho trenéra druhým může družstvo být vedeno trenérem, který nemá nejvyšší trenérskou kvalifikaci bez zaplacení kauce, pouze po předchozím souhlasu ČVS, na základě žádosti klubu o využití „ochranné lhůty“. Ta může být udělena na dobu maximálně tří měsíců ode dne výměny trenéra.

➤ **2.5 Doškolovací seminář**

- Doškolovací seminář pro trenéry extraligy juniorů, juniorek, kadetů a kadetek je pořádán ČVS 2x ročně v podobě semináře SCM nebo SpS.
- ČVS hradí náklady doškolovacího semináře vyjma cestovného účastníků (účastníci nehradí účastnický poplatek). Při vážném důvodu neúčasti hlavního trenéra je klub povinen vyslat odborného zástupce.

3. Závěrečná ustanovení

- Výklad tohoto předpisu provádí Úsek metodiky a vzdělávání ČVS. Předpis nabývá platnosti a účinnosti od soutěžního období 2015/16.

DEFINICE

výstroje hráče(ky)

Upřesnění výkladu pravidel ve výstroji hráče(ky), tj. užití speciálních výstrojních součástí (zdravotních pomůcek), v návaznosti na předpisy FIVB a změny a upřesnění pravidel 4.3, 4.4 a 4.5 schválených na 34. kongresu FIVB.

Použití ortopedických, protetických bandáží a pomůcek

- Nošení resp. používání ortopedických ortéz na hlavní klouby lidského těla je dovolené za předpokladu, že to nemůže ohrozit zdraví ostatních hráčů na hřišti nebo tím hráč nezíská výhodu.
- Je striktně zakázáno používat tvrdé ortézy nebo pevné dlahy od předloktí dolů. Stejně tak není dovoleno, aby hráč byl účasten utkání v případě, že by měl pevnou tj. tvrdou protetickou bandáž na dolní končetině (sádra či obdobný materiál).
- Ochranné bandáže (ortézy), které jsou ortopedickými doplňky jako prevence před zraněním či pourazová ochrana je nosit dovoleno.

Použití fyzioterapeutických a kompresních pomůcek

V návaznosti na nové, moderní směry ve fyzioterapii se ve volejbalu začaly používat fyzioterapeutické doplňky výstroje hráčů, jako jsou např. tzv. „kineziotejpy“, ale i mnohdy elastické doplňky podporující či regenerující svalovou činnost tzv. kompresní pomůcky (návleky, spodní kompresní prádlo apod.).

Užitím takovýchto pomůcek není porušeno pravidlo 4.3, 4.4 a 4.5 „Pravidel volejbalu“ bez ohledu na jejich délku a barevné provedení.

METODICKÝ POKYN

na závěrečné ceremonie

Extraliga mužů a žen

Základní principy

- 1) Všichni funkcionáři jsou nastoupeni čelem k vyhlášeným družstvům.
- 2) Přítomna musejí být všechna oceněná družstva. Vyhlášení se účastní pouze hráči a funkcionáři uvedení v zápise o utkání.
- 3) Státní hymnu České republiky se doporučuje zahrát před zahájením finálového utkání, během ceremonie již ne.
- 4) Jakákoliv změna může být uskutečněna pouze po schválení delegátem ČVS delegovaným na dané utkání.

Základní požadavky

Materiální vybavení:

- 1) Kompletní sada medailí pro oceněná družstva (20 zlatých, 20 stříbrných, 20 bronzových).
- 2) Potřebné tácy (podnosy), na kterých budou medaile.
- 3) Pohár pro vítězné družstvo.
- 4) Jeden stůl (rozměr 2 m x 1 m) pro vystavení medailí a cen vítězům.

Personální zajištění:

- 1) Vedoucí závěrečného ceremonie.
- 2) Hosteska, navigující pohyb funkcionářů a VIP osob.
- 3) 2 hostesky pro nošení medailí a cen vítězům.
- 4) 2 hostesky pro navigaci pohybu družstev.
- 5) Oficiální hlasatel.
- 6) DJ zajišťující ozvučení a pouštění hudby.

Příprava

V průběhu finálového utkání:

- 1) Vedoucí závěrečného ceremonie zkontroluje připravenost všeho materiálu a osob.
- 2) Předseda ČVS (nebo jeho zástupce) nominuje funkcionáře a hosty na předání cen vítězům.

Ihned po skončení finálového utkání:

- 1) Hlasatel požádá diváky o setrvání na místech.
- 2) Oceněná družstva se odeberou do určeného prostoru mimo hrací plochu.
- 3) Technická četa odstraní židli pro rozhodčí, síť a kůly.
- 4) Hostesky pro navigaci družstev si seřadí svoje družstva v určeném prostoru mimo hrací plochu.
- 5) Hosteska navigující pohyb funkcionářů a VIP osob je seřadí na určeném místě.

- 6) Hostesky pro nošení medailí a cen vítězům se seřadí u stolku s cenami.

Postup

- 1) Zazní fanfára a hlasatel oznámí začátek závěrečného ceremoniálu.
- 2) Funkcionáři ČVS a hosté, předávající ocenění, nastoupí na svá místa.
- 3) Za zvuků hudby nastoupí oceňovaná družstva na hrací plochu pod vedením hostesek - všichni hráči, trenéři a funkcionáři budou stát uprostřed hrací plochy čelem k předávajícím.
- 4) Hlasatel vyhlásí poražené družstvo, které skončilo celkově na 4. nebo 2. místě.
- 5) Hlasatel oznámí osoby předávající stříbrné medaile, resp. diplom za 4. místo.
- 6) Příslušné VIP osoby předají družstvu stříbrné medaile (diplom). V průběhu předávání medailí čte hlasatel jména jednotlivých oceňovaných hráčů a jména trenérů a funkcionářů.
- 7) Hlasatel vyhlásí vítězné družstvo, které se celkově umístilo na 3. nebo 1. místě.
- 8) Hlasatel oznámí osoby předávající zlaté (bronzové) medaile.
- 9) Příslušné VIP osoby předají družstvu zlaté (bronzové) medaile. V průběhu předávání medailí čte hlasatel jména jednotlivých oceňovaných hráčů a jména trenérů a funkcionářů.
- 10) Hlasatel oznámí osobu (předseda ČVS nebo jeho zástupce) předávající pohár za 1. místo.
- 11) Předseda ČVS (nebo jeho zástupce) předá pohár za 1. místo kapitánovi družstva.
- 12) Hlasatel pográtuluje vítězům a oznámí konec závěrečného ceremoniálu.

Extraliga juniorů(ek), kadetů(ek) a Mistrovství ČR žactva

Závěrečný ceremoniál řídí pověřený zástupce ČVS. Po skončení posledního zápasu a nezbytné úpravě plochy bude vyhlášení vítězů prováděno takto:

1. Úvodní znělka (fanfára) upozorňující družstva, diváky a hosty na zahájení ceremoniálu.
2. Moderátor akce vyzve všechny zúčastněné k nástupu podle předem daného plánu.
3. Moderátor pronese: „Zahajuji vyhlášení vítězů (nazve správně mistrovskou soutěž a určí v jaké kategorii)“.
4. Představení hostů - nejprve za ČVS, potom hosté pozvaní pořadatelem.
5. Projevy vybraných hostů.
6. Vlastní předávání - předává vždy jeden zástupce ČVS a jeden zástupce pořadatele.
 - 6.1. Pamětní diplom, medaile oběma rozhodčím rozhodujících finálový zápas.
 - 6.2. Vyhlášení nejlepších hráčů:
 - nejlépe bodující hráč,
 - nejlépe přihrávající hráč,
 - nejlépe útočící hráč,
 - nejlépe podávající hráč,
 - nejlépe blokující hráč (vše podle statistik),
 - nejlepší nahrávač a
 - osobnost turnaje (v kompetenci pořadatele).
 - 6.3. Vyhlášení nejlepších družstev v pořadí: bronz, stříbro, zlato (sady 16-ti medailí)
 - 6.4. Předání poháru pro vítěze a závěrečná znělka (fanfára ...).

7. Poděkování a výzva ke společné fotografii a ukončení ceremoniálu.

Poznámky:

- a) Státní hymnu České republiky se doporučuje zahrát před zahájením finálového utkání, během ceremoniálu již ne.
- b) Závěrečného ceremoniálu se zúčastní první tři družstva a všichni hráči, kteří obdrží individuální cenu. Pořadatel je povinen jejich účast včas zajistit (hlavně oceněné hráče z týmů, které se neprobojují do semifinále).

MANUÁL

pro použití aplikace eScoresheet

1. Představení

eScoresheet umožňuje dělat zápis volejbalového utkání elektronicky.

eScoresheet byl vyvinut, aby pomáhal zapisovateli provádět jej přes všechny možné situace během utkání, aby se minimalizovala možnost chyb.

eScoresheet byl vyvinut, aby garantoval kompletní kontrolu všech dat, jejich pravdivost a zajistil jejich zpracovatelnost dalšími programy.

1.1 Minimální požadavky

- Od Windows® XP všechny novější systémy
- Doporučené rozlišení obrazovky 1366x768 (minimální 1200x600)

1.2 Domácí stránka



Prostřední menu:

- **Nové utkání (New match):** vstup do nového utkání
- **Archív (Archive):** otevření již uloženého utkání
- **Družstva (Teams):** Toto tlačítko se zobrazí pouze pokud jsou do programu nainportovány sestavy družstev. Družstva nemohou být upravována, jsou jen pro čtení.
- **Nastavení (Options):** dovoluje různá nastavení programu

Spodní menu:

- Návod (Handbook)
- Čti mě soubor (Read me file)

- O programu (About button)
- Licence (License permission)

2. Nové utkání

Pro vytvoření nového utkání zmáčkněte tlačítko **[Nové utkání] (New Match)**.

Po kliknutí se pro různé federace objeví výběr z těchto možností:

- **[Vytvořit utkání ručně] (Create a match manually)**: vytvoří utkání ručně, bude to neoficiální utkání a nebude zasláno na federaci.
- **[Nahrát oficiální utkání] (Load an official match)**: nahraje oficiální utkání z databáze federace.
- **[Zkontrolovat oficiální utkání] (Check an official match)**: dovoluje zkontrolovat nastavení oficiálního utkání (rozhodčí, soupisky) a připojení k serveru federace.
- **[Nahrání testovacího utkání] (Load a test match)**: přístup k testovacímu utkání pro testování funkcí programu.

Poznámky: budete požádáni o zadání národní federace vztahující se k utkání a vložení uživatelského jména a hesla z federace při vytvoření, vyhledání a verifikaci oficiálních utkání.

Poznámkové okno k zápasu bude přístupné hned po nahrání utkání.

Možnost měnit informace o aktuálním utkání, Název soutěže, Sezóna, Kategorie atd... je povolena jen u některých federací.

Informace o utkání: pokud zadáte všechny potřebné informace, zmáčkněte tlačítko **[OK]** pro pokračování. Pokud kliknete na políčko **[Poznámky (Comments)]** tak se Vám otevře prázdné okno, kam můžete zapisovat poznámky.

2.1 Kontrola utkání

Některé federace mají extra funkci a umožňuje jim zkontrolovat utkání. Tento test zkontroluje informace o utkání a spojení se serverem. Zmáčkněte tlačítko **[Nové utkání]**, pak zvolte kontrolu utkání a vložte uživatelské jméno a heslo. Po zvolení utkání se zobrazí následující okno:

Zmáčkněte tlačítko **[Soupiska]** v levém dolním rohu obrazovky, zkontrolujte seznam hráčů a zmáčkněte **[OK]** pro potvrzení. Objeví se další okno:



Začne probíkat okno Testovacího živého přenosu. Zmáčkněte ho a zobrazí se textové okno.

Zmáčkněte **[Spust kontrolu] (Execute check)** pro spuštění kontroly

Zpráva potvrdí, zda bylo utkání úspěšně zkontrolováno.



3. Okno průběhu utkání

Pokud jsou zadány všechny potřebné informace v okně **Informace o utkání**, tak po zmáčknutí na OK se objeví okno utkání, kde se v první chvíli zobrazí vlevo domácí a vpravo hostující družstvo. Zmáčknutím na tlačítko **[Změna stran] (Switch Side)** můžete změnit jejich strany dle strany kde začínají.

4. Živý přenos

Okno Živý přenos vám umožňuje vidět, zda jste spojeni se serverem federace a zda odesíláte aktuální data o utkání nebo se případně můžete přes toto okno přihlásit.

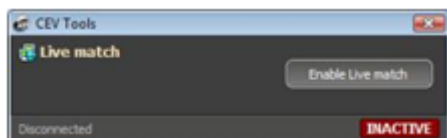

5. Přidělení bodu

Bod můžete přidělit buď zmáčknutím tlačítka Přiděl bod nebo stiskem přiřazené klávesy. Tlačítkem zpět můžete odebrat poslední přidělený bod.

Pokud ihned přidělíte další bod, zobrazí se následující obrazovka, která po vás bude chtít potvrdit že se má přidělit opravdu další bod. Toto kontroluje přidělení bodů v rozmezí kratším než 8 vteřin.

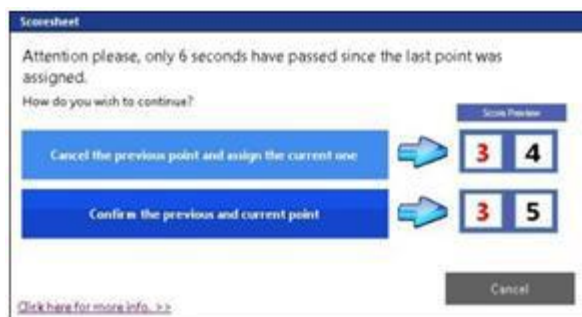

6. Oddechový čas

Oddechový čas můžete přidělit týmu stiskem na tlačítko oddechový čas nebo přiřazenou klávesou. Vedle tohoto tlačítka se zobrazuje počet již použitých oddechových časů v setu.

7. Soupiska

Při prvním vstupu do nového utkání vám program automaticky nabídne výběr soupisky.

V případě, že chcete opětovně otevřít toto okno, klikněte na tlačítko **[Soupiska]**  **Kobler**, které je umístěné v levém spodním rohu okna průběhu utkání.

Ukáže se následující okno:

Na stránce Soupiska můžete vybírat ze schválené soupisky družstva hráče na soupisku pro dané utkání.

Můžete:

- Přidat
- Odebrat
- Vložit nového hráče ze seznamu a zmáčknutím příslušného tlačítka, které je pod seznamem

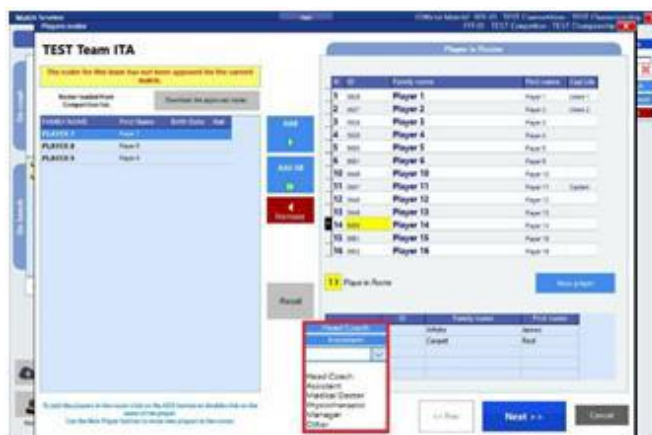

Tlačítko pro nového hráče se používá pro vložení nového hráče, který není zařazen v databázi hráčů.

Tlačítko Reset se používá v případě, že chcete hráče vyřadit ze seznamu a začít ho vkládat nanovo.

Zvolte hráče ze seznamu vlevo a zmáčkněte tlačítko **[Přidat] (Add)** na jeho zařazení do soupisky. Až budete mít hráče ve sloupci vpravo, vložte jeho číslo v prvním zvýrazněném sloupci a specifikujte, zda je hráč kapitán, nebo libero. V případě, že jste vložili hráče použitím tlačítka **[Nový hráč] (New player)**, můžete také změnit jeho jméno a příjmení.

Pro realizační tým na lavičce zvolte funkci v rozbalovacím menu vlevo od příjmení osoby.

Když zadáte všechny osoby pro obě družstva, zmáčkněte tlačítko **[OK]** pro potvrzení.

Některé federace musejí potvrdit soupisku vložení přihlašovacího jména a hesla družstva.

8. Podání a pozice družstev

Primárně je nastaveno podání pro družstvo na levé straně hřiště. Pro změnu zmáčkněte tlačítka **[Podání vlevo] (Serve to left)** nebo **[Podání vpravo] (Serve to right)**, aby bylo podávající družstvo správně označeno. Podání je definován bílým míčem, které je umístěno v políčku podávajícího družstva. Podání a pozice družstev se musejí označit před zahájením utkání a před případným pátým setem a kdo má v prvním nebo pátém setu podání. Dělá se to pomocí tlačítek **[Podání vlevo]**, **[Podání vpravo]** a **[Změna stran] (Switch sides)**.

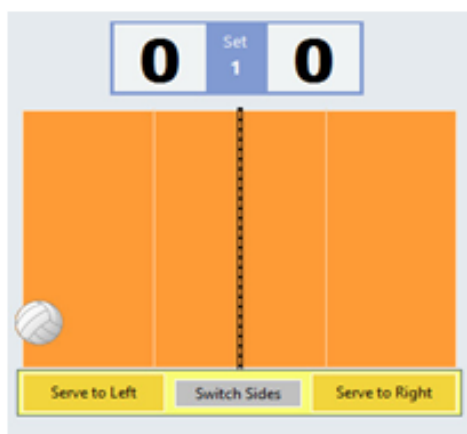

9. Data Video soubor

Pokud chcete ukládat soubor který může být použit v programu DataVideo, tak v nastavení povolte Ukládat DataVideo začátky rozeher. Soubor je potom k nalezení na adrese:

(C:\Data Project\Scoresheet <FEDERATION>\Scout\)

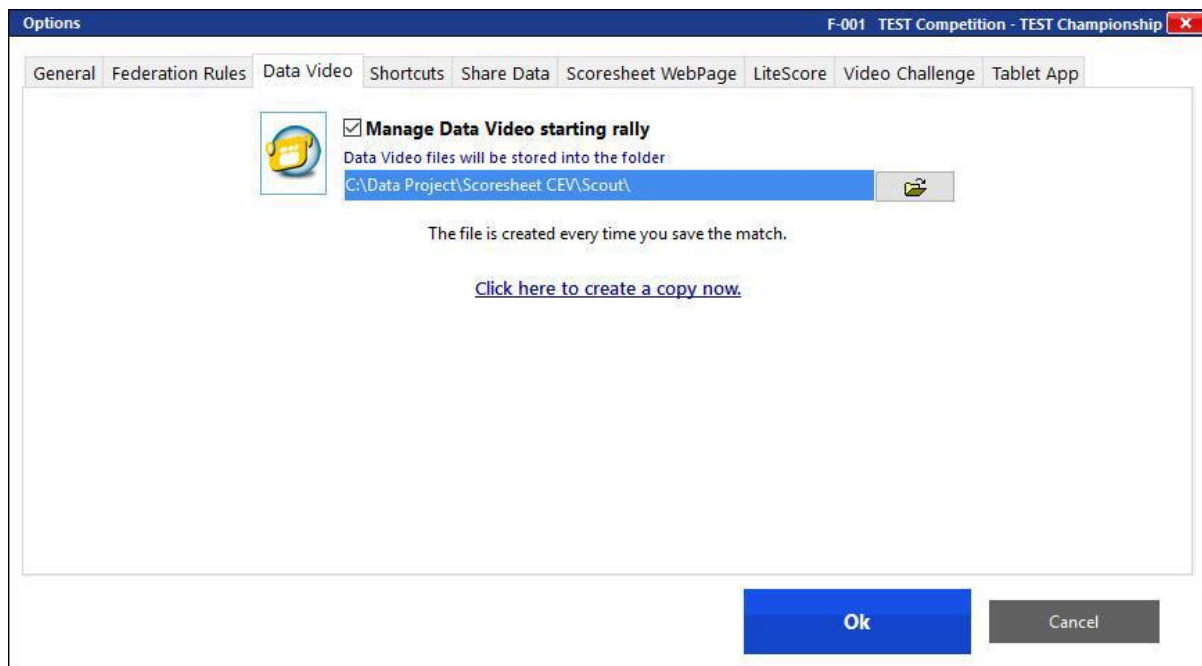

10. Základní postavení

Klikněte na tlačítko **[Postavení] (Line up)** v levém dolním rohu pro zadání základního postavení družstev na hřišti.

*Poznámka: po zmáčknutí tlačítka **[Postavení]** se vám otevře zpráva s upozorněním, že jste neumožnili zálohování v případě, že jste nezadali správné místo. Zmáčkněte **[Ano]** nebo **[Ne]** dle vašich požadavků.*

Objeví se druhé poznámkové okno s ujištěním, že jste správně zadali pozici družstev a označili podávající družstvo.

Následně se objeví okno:

Pro umístění hráčů můžete:

- Umístit hráče ze seznamu a přetáhnout je myší do políčka, reprezentující jejich postavení na hřišti
- Kliknout na políčko a napsat číslo hráče
- 2 x kliknout na hráče pro jejich přidání v příslušném pořadí

Pro opravu již zadaného postavení můžete:

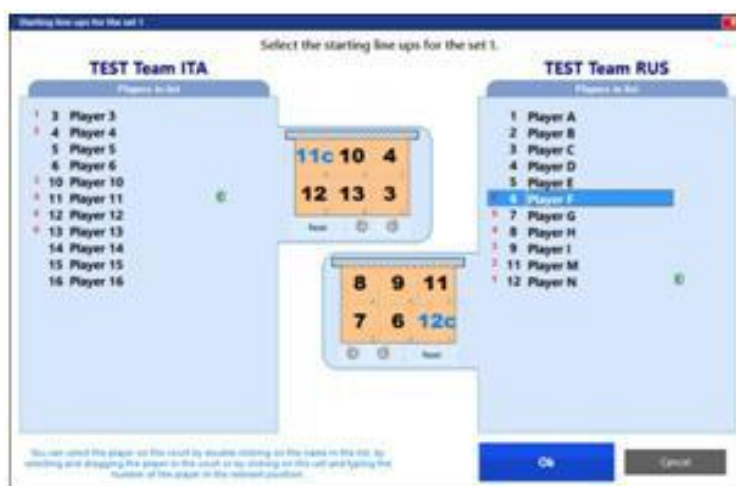
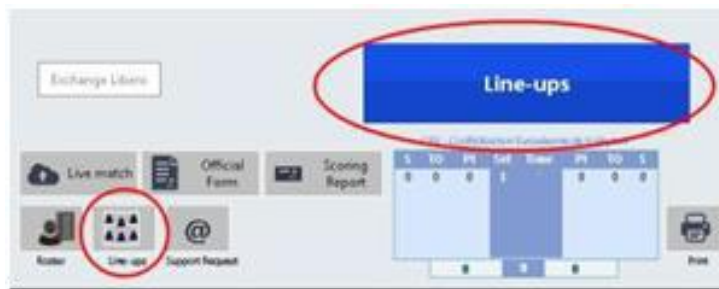

- Kliknout na tlačítko **[Reset]** umístěném pod obrázkem hřiště a tím vymažete všech 6 hráčů
- Kliknout na číslo hráče v příslušném políčku a modifikovat jej použitím klávesnice (toto tlačítko se použije v případě, že nechcete změnit celou základní sestavu).

Další možností na vložení hráče do základní sestavy je dvojklik na hráče v seznamu. Automaticky bude zařazen na pozici „1“. Tímto způsobem budou hráči zařazeni na hřiště podle pořadí postupu od „1“ do „6“.

Můžete také odstranit hráče, který je již zaznamenán na hřišti. Udělejte dvojklik na hráče v seznamu; bude automaticky odstraněn z hřiště a budete mít možnost zadat jiného hráče.

V případě, že je aktivní volba „Řešit kapitána ve hře?“ a kapitán není na hřišti, objeví se nové okno s výzvou na určení kapitána ve hře. Je to z důvodu, že kapitán musí být vždy na hřišti, protože je jedinou osobou, která může komunikovat s rozhodčím.

Klikněte na tlačítko **[OK]** pro potvrzení volby.



Pokud je aktivní možnost DataVideo tak se Vás program bude ptát i na pozici nahrávače prostřednictvím příslušného okna.

Zmáčkněte **[OK]** pro pokračování.

Základní sestava se zobrazí v okně průběhu utkání.



11. Začátek setu

Okno průběhu utkání zobrazuje jak hráče na hřišti v aktuální rotaci, tak hráče na lavičce.

Po zmáčknutí tlačítka **[Zahájit set] (Start set)** se Vás program zeptá, zda chcete mít v zápise oficiální čas zahájení nebo reálný čas zahájení utkání (čas můžete upravit editací přes klávesnici).

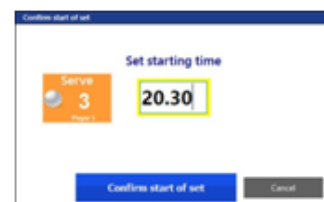

Oficiální čas je ten, který byl vyplněn v informacích o utkání. Oficiální čas pro druhý set je proto čas trvání prvního setu + 3 minuty na přestávku (nebo podle předpisů). Reálný čas je čas, který ukazuje počítač.

Na začátku setu musíte zvolit, který čas chcete použít; v případě, že je rozdíl větší než 5 minut mezi oficiálním a reálným časem, program automaticky zruší oficiální čas a umožní vložit pouze reálný čas.



Po vybrání času jej potvrďte tlačítkem **[Start]** a v okně průběhu utkání se Vám zobrazí několik nových možností.

Pokud máte připojené tablety nebo povolené DataVideo, tak se Vám zobrazí nové tlačítko **Začátek roze hry (Start rally)**, kdy je vyžadováno na začátku každé roze hry hned po zapískání rozhodčího na podání toto tlačítko zmáčknout.

12. Střídání

Střídání můžete provést následujícími způsoby:

- přes tlačítko střídání
- přes nastavenou klávesu
- kliknutím na hráče v seznamu
- přetažením hráče z lavičky na hřiště.

Poté se zobrazí následující okno:



Střídání se realizuje v průběhu utkání.

Vyberte hráče, kterého chcete střídat (v levém sloupci) a střídajícího hráče (v pravém sloupci). Poté zmáčkněte tlačítko **[Provést střídání] (Run the substitution)**. Vpravo dolu pro potvrzení střídání.

Poté se objeví grafické znázornění střídání:



Pokud je potvrdíte, střídání se provede a počítadlo vedle tlačítka střídání se zvedne o jedna.

V případě, že střídaný hráč byl kapitán a nový kapitán nebyl určen, objeví se nová zpráva:

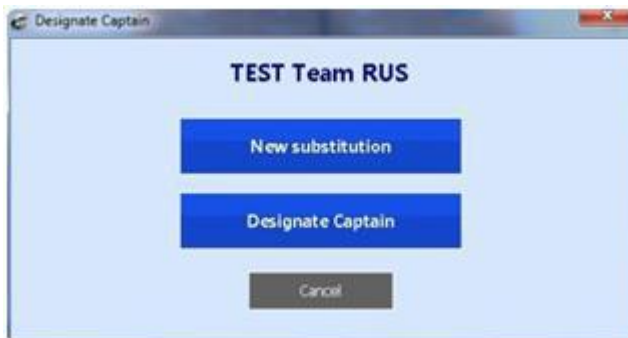

Klikněte na malé žluté okno pro označení kapitána na hřišti.



13. Zranění

V případě zranění použijte tlačítko **[Zranění] (Injury)** vlevo dole na obrazovce. Zde je nutno vybrat družstvo zraněného hráče a pak konkrétního zraněného hráče.

Můžete zvolit některého z hráčů na hřišti, nebo libero.

Potvrďte volbu zmáčknutím tlačítka **[Potvrď zranění] (Confirm injury)**. Objeví se dotazovací okno pro opětovné potvrzení zranění. Zmáčkněte **[Ano] (Yes)** pro pokračování.

- Zobrazí se okno střídání, kde si zvolíte hráče z lavičky, který vystřídá zraněného hráče. Potvrďte volbu tlačítkem **[Provést střídání]**.

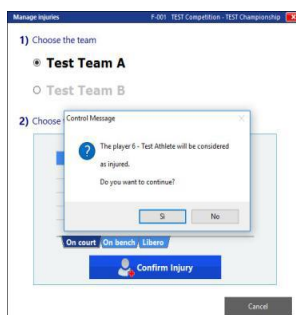

V případě, že je zraněný hráč vystřídán řádným střídáním, není označen jako permanentně zraněný a může později znovu nastoupit do utkání.

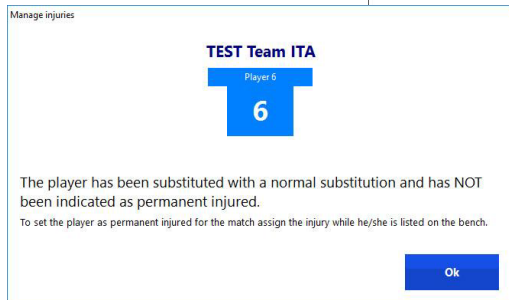
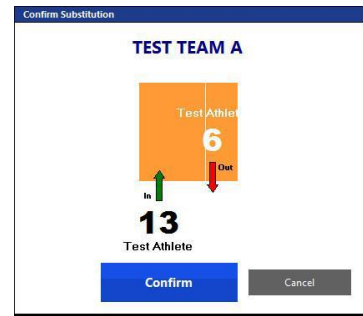
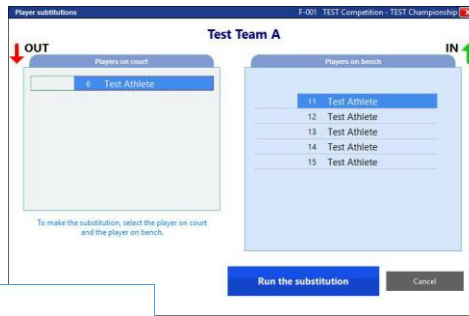

- V případě, že je hráče permanentně zraněný, zvolte hráče z lavičky a potvrďte zranění.
- Pokud hráč nemůže být střídán řádným střídáním, bude označen jako permanentně zraněný.
- V případě zranění Libero se objeví tyto možnosti, které umožňují nahradit zraněné libero:

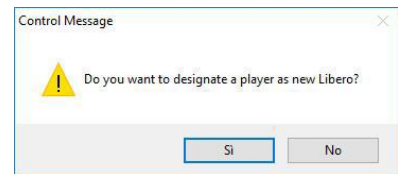
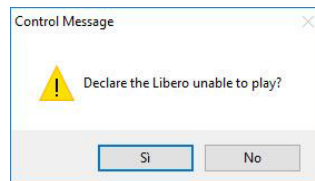

14. Zpět

Tlačítko **[Zpět] (Undo)** zruší poslední provedenou akci. Program se vždy zeptá, zda opravdu chcete vzít poslední akci zpět.

15. Libero

Tlačítko **[Libero do hřiště] (Libero in)** se nachází na boční stranách obrazovky, pro každé družstvo jedno tlačítko.

Po použití tohoto tlačítka se nabídnou hráči, které je možné vyměnit a případně i které libero jde do hry.



Libero je pak zobrazeno žlutě v příslušné pozici (viz obrázek); číslo hráče, kterého libero nahradilo, se zobrazí malým číslem ve stejném políčku.



Tlačítko **[Libero ven] (Libero out)** vrátí do hry hráče kterého Libero vyměnilo a Libero vrátí na lavičku.

Tlačítko **[Výměna liber] (Exchange libero)** se zobrazí jen v případě, že má družstvo dvě libera a používá se při výměně liber mezi sebou.

V okně možnosti je možné nastavit:

- Návrh na vstup libera do hřiště
- Upozornění na odchod libera z hřiště

Okno pro vstup a odchod libera se zobrazí na straně příslušného družstva.



16. Sankce



Tlačítko **[Sankce] (Sanction)** slouží k zadání sankcí během utkání. Otevře se následující okno:



Zvolte družstvo, které má být potrestáno.

V tomto okně můžete zvolit:

- Neoprávněná žádost (neoprávněná žádost je zaznačená u družstva)
- Trest za zdržování (napomenutí je zaznačeno u družstva)

V případě, že sankce je udělena určitému hráči, nebo členovi realizačního týmu, zvolte hráče a zmáčkněte příslušné tlačítko: penalizace, vyloučení nebo diskvalifikace.

- Když zaznačíte **[Napomenutí] (Warning)**, software zobrazí následující zprávu:
„Hráč/Trenér/Manažer atd. byl potrestán Napomenutím“
- Když zaznačíte penalizaci, červená karta se objeví u jména příslušné osoby a soupeř dostane automaticky bod.
- Když zaznačíte vyloučení / diskvalifikaci hráče na hřišti, automaticky budete dotázáni na výběr hráče z lavičky pro nahrazení potrestaného hráče.
- Když zaznačíte vyloučení / diskvalifikaci hráče / člena realizačního týmu příslušný trest se zobrazí u jeho jména.

17. Opakování roze hry

Slouží **[Opakování roze hry] (Replay)** v případě, že se rozhodčí rozhodl opakovat poslední roze hry.

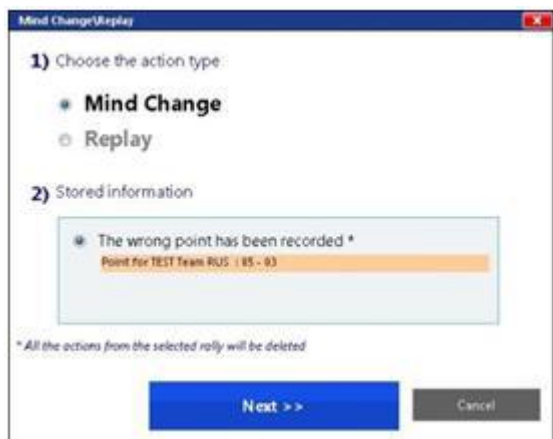

18. Protest

Tlačítko **[Protest]**, které je pod jménem každého družstva, slouží v případě že si družstvo oficiálně vyžádá možnost protestu v průběhu utkání. Po zmáčknutí se objeví číslo setu a aktuální skóre v momentě vyžádání možnosti protestu.

19. Konec setu

Konec setu je určen přidělením posledního bodu, potřebného k vítězství jednoho z družstev. Na konci setu se objeví okno se sumarizací setu, kde se zobrazí celkové skóre pro každé družstvo, čas ukončení setu a doba trvání setu v minutách. Zmáčkněte **[Potvrdit konec setu] (Confirm the end of the set)** pro pokračování.

Pokud potvrdíte skončení setu, tak se zobrazí odpočet přestávky mezi sety. Tento odpočet je možné kdykoliv přerušit zmáčknutím tlačítka **[Stop]**.

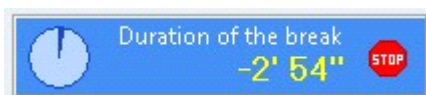

Po zmáčknutí tlačítka **[Stop]** nebo po uplynutí času budete dotázáni na vložení postavení a začátek setu po finalizaci požadovaných akcí.

20. Další tlačítka

V okně průběhu utkání můžete dále najít tyto tlačítka:

20.1 Tisk

Zde si můžete vybrat z různých tiskových sestav před, v průběhu i na konci utkání a zvolit, zda tisknout na tiskárnu, do PDF formátu nebo jen náhled.

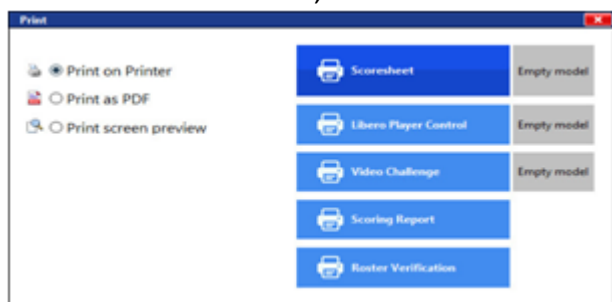

20.2 Nastavení

Tlačítko nastavení má pod sebou další podmenu rozdělené do 3 sekcí, kde se dají nastavit různé funkce programu:

20.2.1 Obecné

- Povolit Live přenos: umožňuje povolit nebo zrušit Live přenos.
- Vytvořit záložní soubor s příslušnou cestou na přenosné médium (např. USB).
- Zabránit náhodnému opakovanému zmáčknutí stejného tlačítka: blokuje tlačítka na dobu 3 vteřin
- Libero do hřiště automaticky: pokud družstvo ztratí servis, tak program automaticky nabídne místo hráče v zóně 1 pro vstup libera.
- Potvrdit odchod libera: v případě, že libero se posune do přední zóny, program automaticky požádá o odchod libera
- Nabídka postavení - pokud již bylo zadáno postavení v předchozím setu tak nabídne stejné postavení pro následující set



20.2.2 Národní pravidla

Umožňuje zadat, jak dlouhá má být přestávka mezi druhým a třetím setem.



U soutěží FIVB umožňuje zadat i počet a trvání technických i týmových oddechových časů.



20.2.3 Zkratky

Nastavení klávesových zkratk k jednotlivým tlačítkům - doporučuje se nastavit bod vlevo na šipku doleva, bod vpravo na šipku doprava, zahájení roze hry na šipku nahoru a bzučák LiteScore na F1. Ostatní nejsou tak častá, ale je možno si je také nastavit. Nastavení provedete po zmáčknutí tlačítka **[Uprav] (Modify)**.



20.2.4 Sdílení dat

- Název počítače a IP adresa musí být vyplněny, aby ostatní programy mohly sdílet data.
- Povoluje sdílet data s programem Share Data
- Povoluje sdílet data s aplikací eScoresheet tablet.



20.2.5 LiteScore

V této sekci je možné nastavit možnosti pro LiteScore.

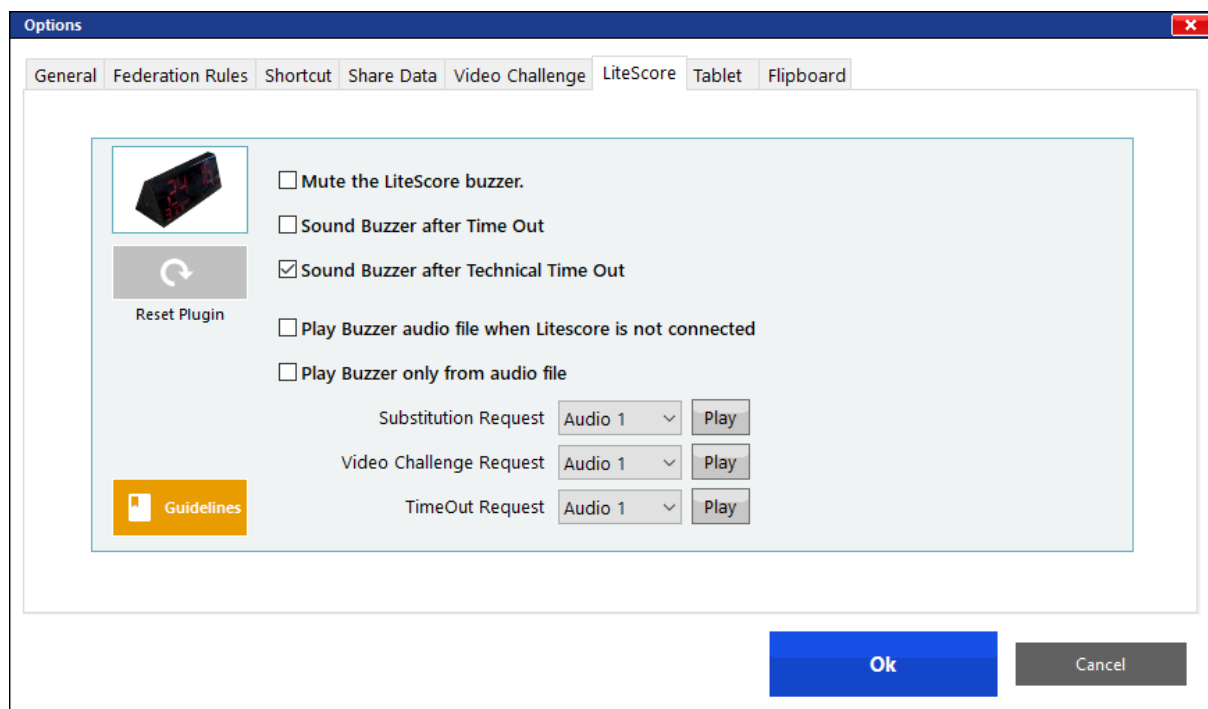

20.2.6 Nastavení tabletů

Povolení použití tabletů v utkání jak pro rozhodčí, tak pro družstva.

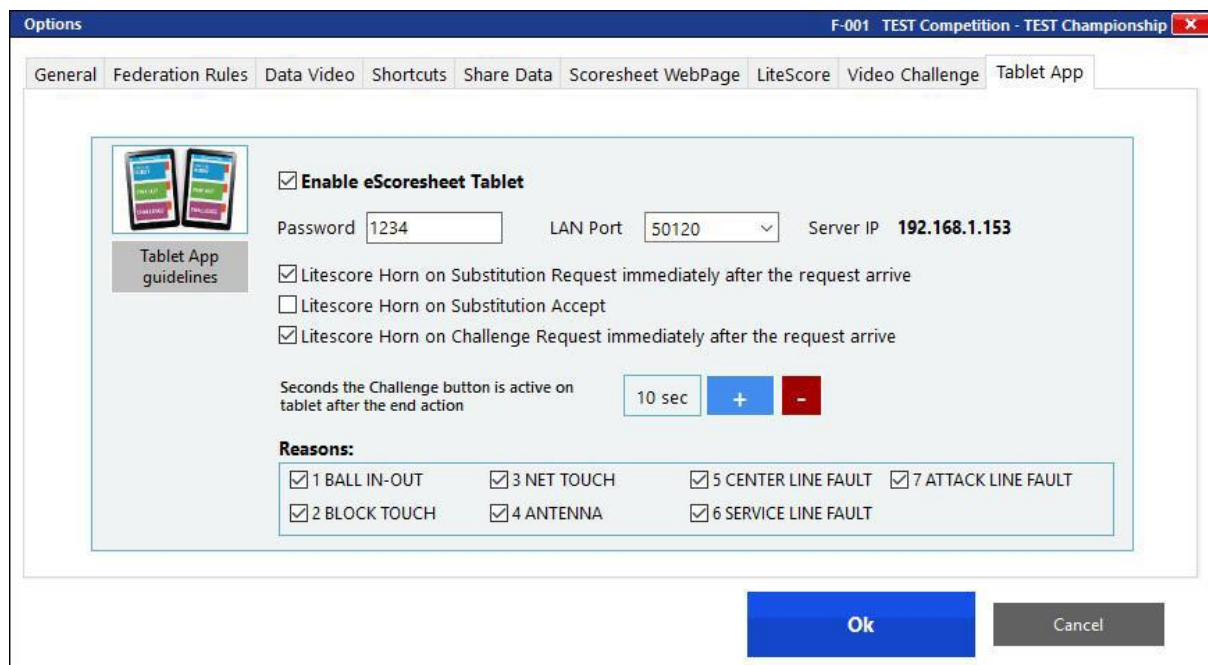

Povolení této možnosti umožňuje propojení dat v aplikaci eScoresheet tablet pro moduly lavička, Rozhodčí a Press.

eScoresheet sdílí s tablety detailní informace o skóre, postavení, oddechových časech, střídáních a Challenge / přezkoumání.

Modul lavička a s tím související nastavení je přístupné pouze Národním federacím s příslušnou smlouvou.

20.2.7 Nastavení VIS (pouze pro FIVB)

Umožňuje nahrát data z eScoresheet do databáze FIVB.

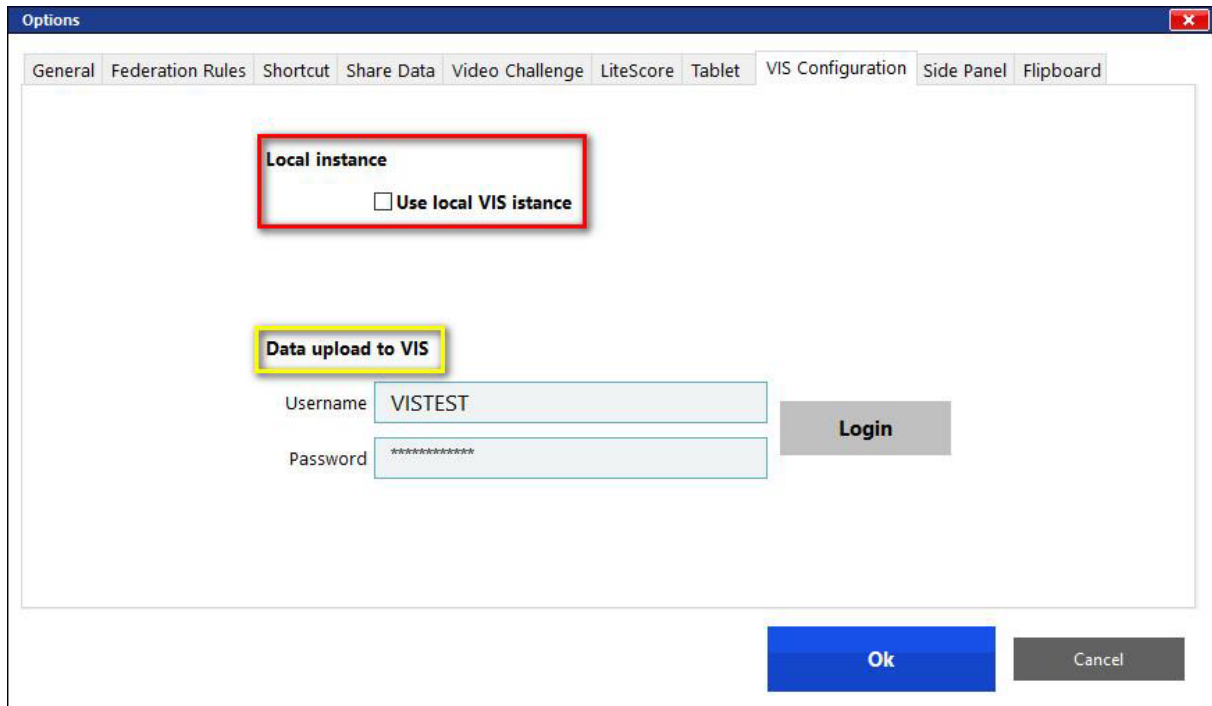

The screenshot shows the 'Options' dialog box with the 'VIS Configuration' tab selected. The 'Local instance' section is highlighted with a red box and contains the checkbox 'Use local VIS instance'. The 'Data upload to VIS' section is highlighted with a yellow box and contains the 'Username' field with the value 'VISTEST', the 'Password' field with asterisks, and a 'Login' button. At the bottom of the dialog are 'Ok' and 'Cancel' buttons.

Pro nahrání dat se musíte přihlásit uživatelským jménem a heslem, které přidělí FIVB.

Pokud je to potřeba, je možné zvolit místní VIS instanci:

Local instance

Use local VIS instance

Ip
(i.e. 192.168.1.1)

Port
(i.e. 8080)

V tomto případě je nutné specifikovat IP adresu a heslo.

20.2.8 Boční panel (pouze pro FIVB)

Umožňuje zobrazit boční panel na displeji s těmito možnostmi:

- Sekundy po „Přidělení bodu“
- Sekundy po „Začátku roze hry“

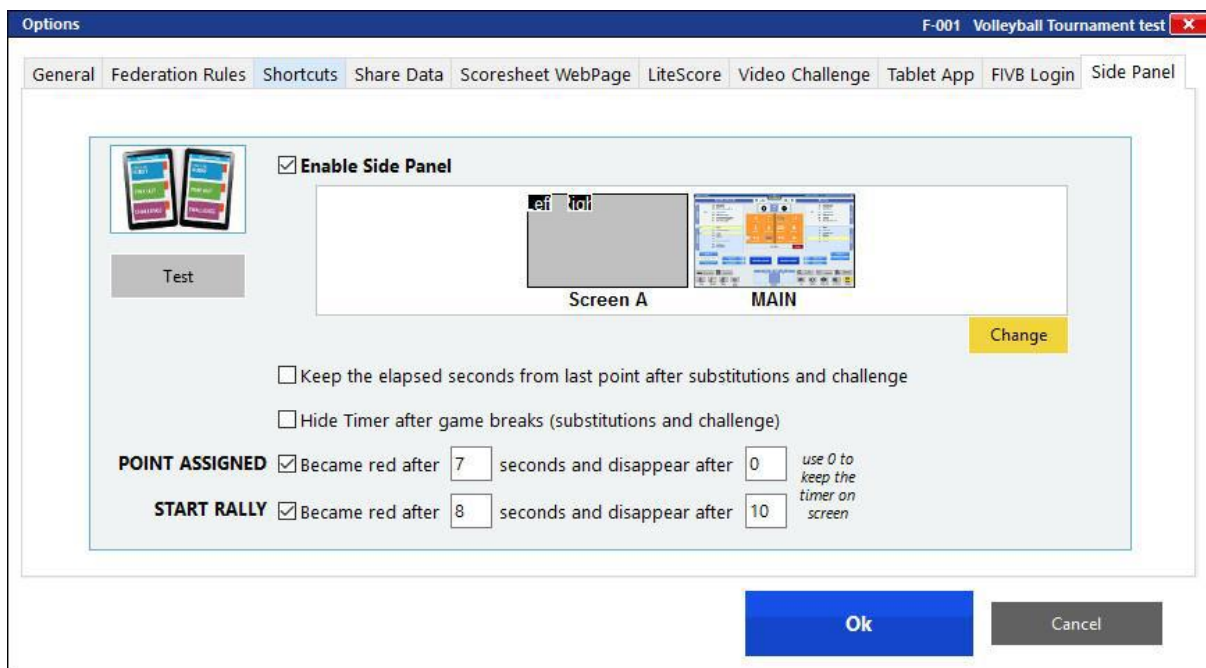

eScoresheet zobrazí nové tlačítko vpravo dolů na hlavní obrazovce:



Jestli jsou aktivovány tabletové aplikace pro lavičku a rozhodčí, software zobrazí na bočním panelu: Žádosti o Střídání, Challenge / Přezkoumání, Oddechový čas.

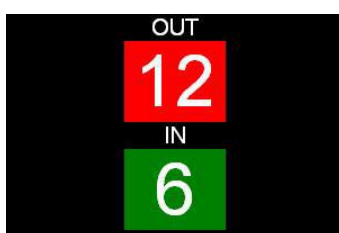

20.2.9 Flipboard

Tato možnost povoluje připojit další monitor k počítači na kterém běží eScoresheet.

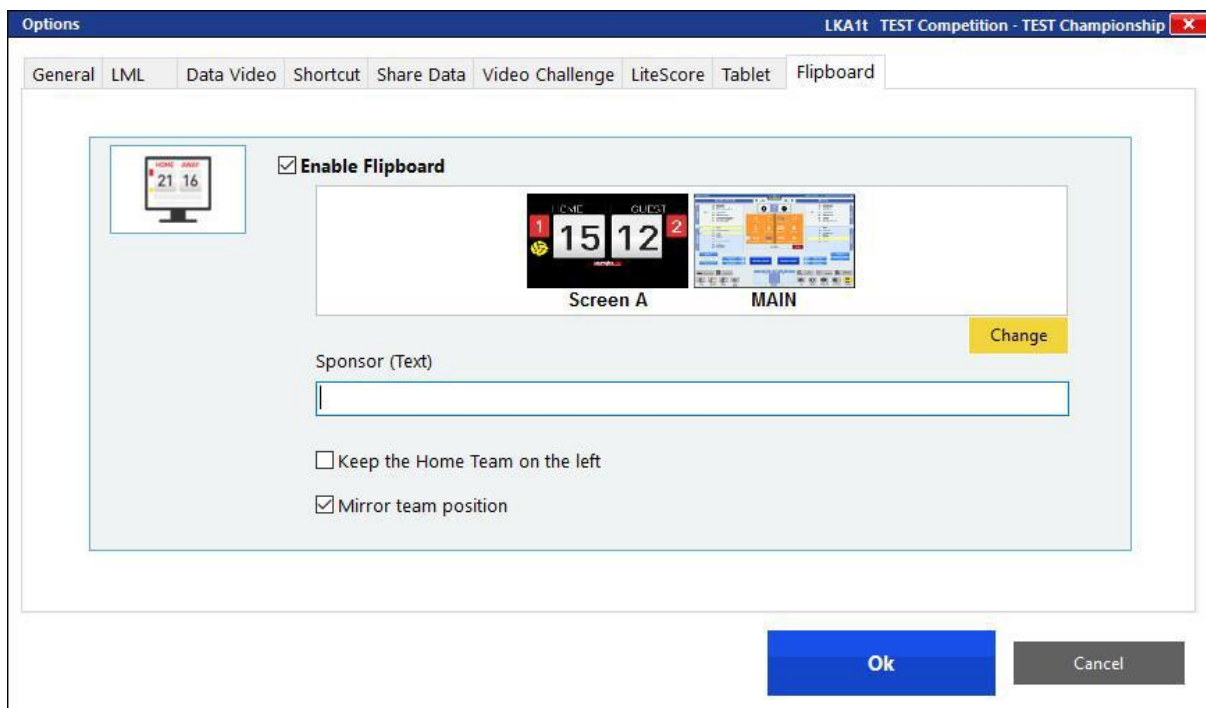

Uživatel může nastavit místo zobrazení druhého monitoru použitím tlačítka **[Změna (Change)]** v předchozí části. Je možné specifikovat sponzorský text, který se zobrazí pod skórem.

Uživatel může ještě nastavit, jak se zobrazí družstva: podržet domácí družstvo na levé straně, nebo se družstva zobrazí dle postavení na hřišti (nebo obráceně)

20.3 Historie

Pod tlačítkem Historie je vidět co vše se v utkání kdy událo nebo na druhém listě jsou vyfiltrované zranění, karty, střídání atd. ...



V tomto menu není možno cokoliv měnit, jen prohlížet.



20.4 Náhled setu

Umožňuje náhled aktuální setu dle zápisu.

Set Preview																		
Move on secondary screen																		
S E T 1	Ⓐ Test Team A							Start: 00.00	S	Ⓑ Test Team B							End:	R
	I	II	III	IV	V	VI	Points	I	II	III	IV	V	VI	Points				
	4	6	7	8	9	10		6	7	8	9	10	11					

20.5 Manuální změny

Zde je možno ručně měnit dat z utkání. Zobrazí se následující okno:



Toto okno je rozděleno do několika sekcí:

[Oddechové časy] (Time outs): Je potřebně opravit oddechové časy s příslušným skóre pro každé družstvo

[Body] (Points): přidat nebo odebrat body

[Střídání] (Substitutions): je možné manuálně změnit střídání. Po kliknutí na příslušné okno u střídání se zobrazí následující okno:



Zde můžete přidat číslo hráče, který střídal a toho, kdo byl střídán a skóre kdy došlo ke střídání.

V této sekci můžete:

- Opravit postavení
- Otočit postavení
- Nastavit základní postavení
- Změnit strany družstev
- Označit podávající družstvo

20.5.1 Další tlačítka

Jsou zde další tlačítka, která umožňují upravovat sankce družstev a soupisky družstev.

[Upravit trest] (Modify penalty): manuálně je možné opravit tresty v této tabulce:

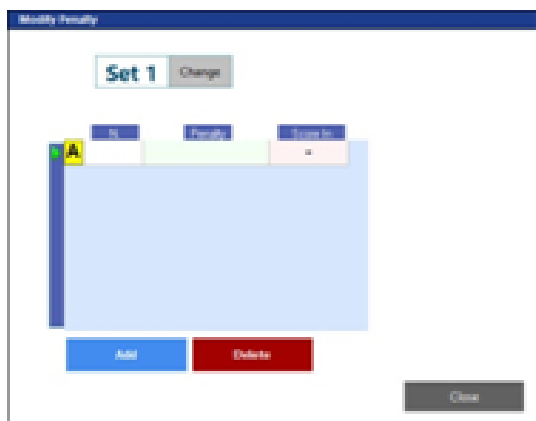

[Upravit soupisky družstev] (Modify team rosters): manuálně je možné opravit soupisky v této tabulce:



[Upravit challenge] (Modify challenge): manuálně je možné opravit žádost o Challenge / přezkoumání v této tabulce:

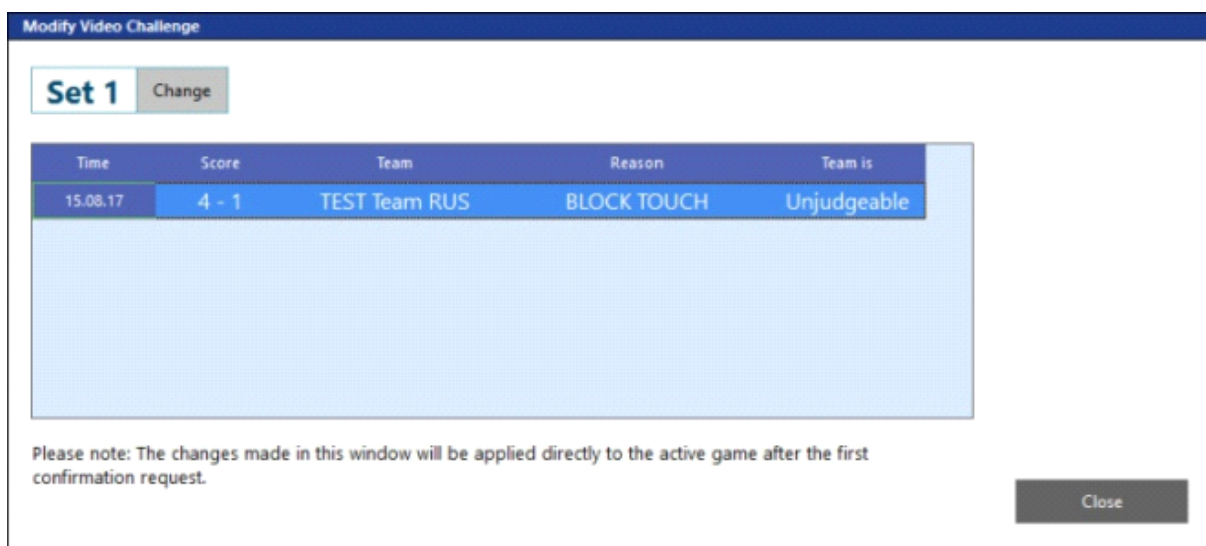

[Přerušení utkání] (Interrupt match): vložení informace o přerušení utkání:



[Informace o utkání] (Match information): v této části je možné opravit začátek utkání a trvání každého setu v minutách.

Starting Time

20.30

Set Duration (min)

Set 1	Set 2	Set 3	Set 4	Set 5

21. Challenge /přezkoumání

Povoluje sledovat žádosti o Challenge / přezkoumání v utkání. Musíte zaškrtnout příslušnou možnost:

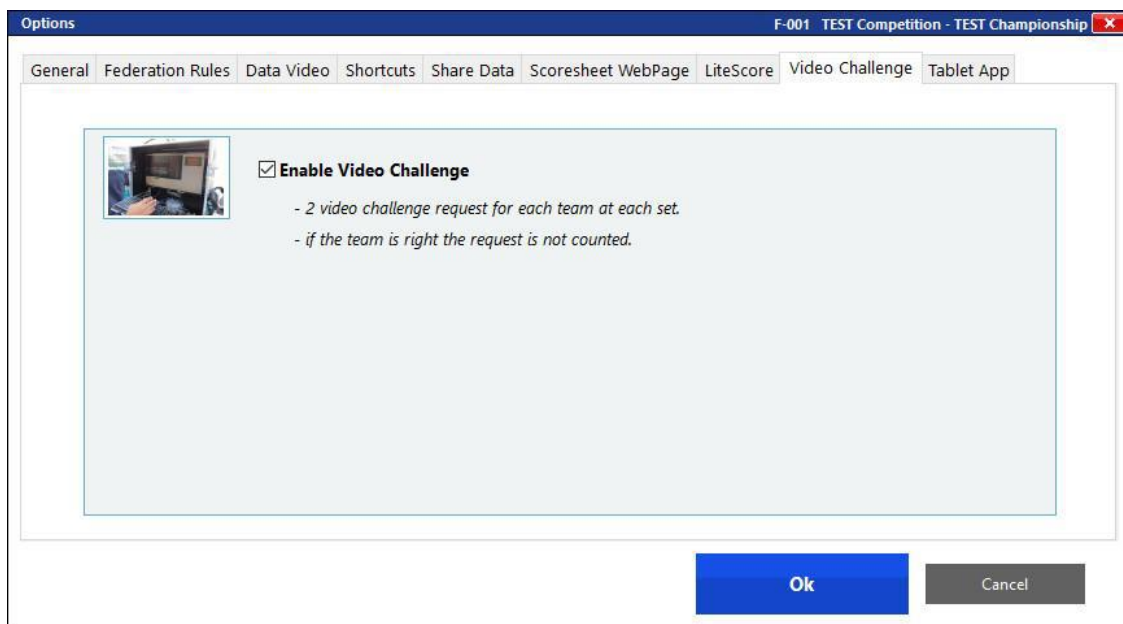

Na obrazovce průběhu utkání se zobrazí tři nová tlačítka:



Ve chvíli, kdy si družstvo požádá o Challenge a je žádost akceptovaná, zobrazí se toto okno, kde se musí zadat důvod (1), kamera (2) a rozhodnutí (3):

Video Challenge

Test Team B

The rally is ended

current score **2** **0**

1) reason 0 UNDEFINED

2) camera Es. 2, 6

3) camera

- 0 UNDEFINED
- 1 BALL IN-OUT
- 2 BLOCK TOUCH
- 3 NET TOUCH
- 4 ANTENNA
- 5 CENTER LINE FAULT
- 6 SERVICE LINE FAULT
- 7 ATTACK LINE FAULT
- 8 FOUR HITS
- 9 FLOOR TOUCH

Confirm Cancel

- The team is wrong
- The team is right
- Can't verify/judge based on the video

Video Challenge

Argentina

1) Referee's response after the video verification

- The team is wrong
- The team is right
- Can't verify/judge based on the video

2) Stored Information

- 18** **19** Confirm current score
- 0** **0** Repeat last point
- 18** **19** Assign the last point to opposite team *

* All the points from the selected rally will be deleted

Confirm Cancel

První rozhodčí si také může požádat o Challenge. eScorer zmáčkne následující tlačítko



21.1 Technické oddechové časy

Když je vyžádán Challenge, eScorer zmáčkne tlačítko **[Konec oddechového času] (End of time-out)** a klikne na tlačítko **[Video verifikace] (Video verification)**.

V případě, že požadavek potvrdil rozhodnutí rozhodčího, v oddechovém čase se bude pokračovat.



21.2 Konec setu

Přidělením posledního bodu v setu se objeví maska **[Konec setu]**. V případě, že družstvo, které prohrálo set, bude žádat o video verifikaci, objeví se nové tlačítko:

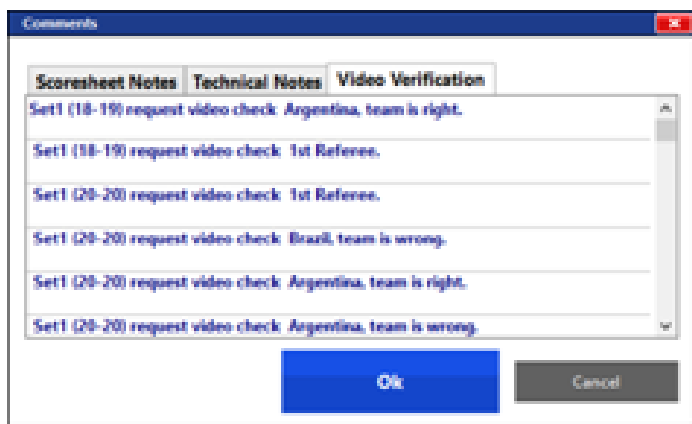

21.3 Poznámky ve Video Challenge

Na konci každé video verifikace se automaticky generuje poznámka do poznámek v utkání:

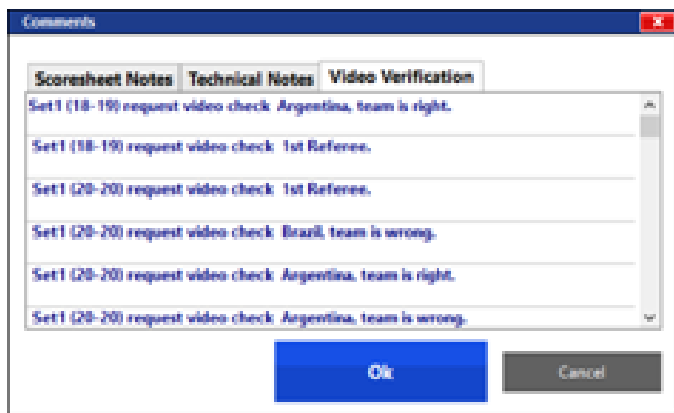

22. Poznámky

Toto tlačítko vás přeměruje přímo do poznámkového okna.

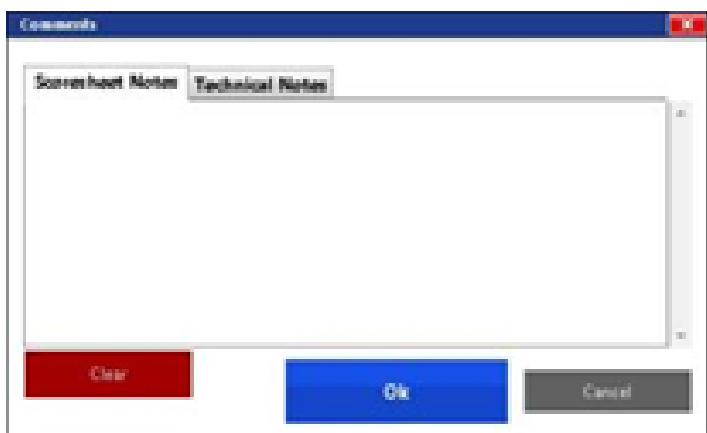

V poznámkovém okně můžete zadávat či upravovat poznámky. Technické poznámky vytvořené při ručních změnách nejdou mazat ani modifikovat.

23. Konec utkání

Na konci utkání se zobrazí:

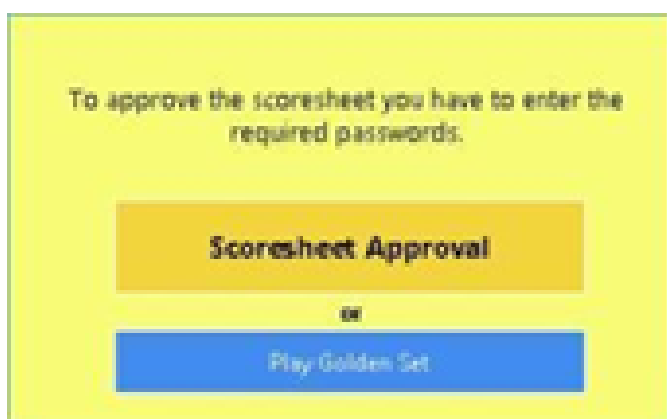

Pokud potvrdíte konec posledního setu, objeví se okno pro podpisy:

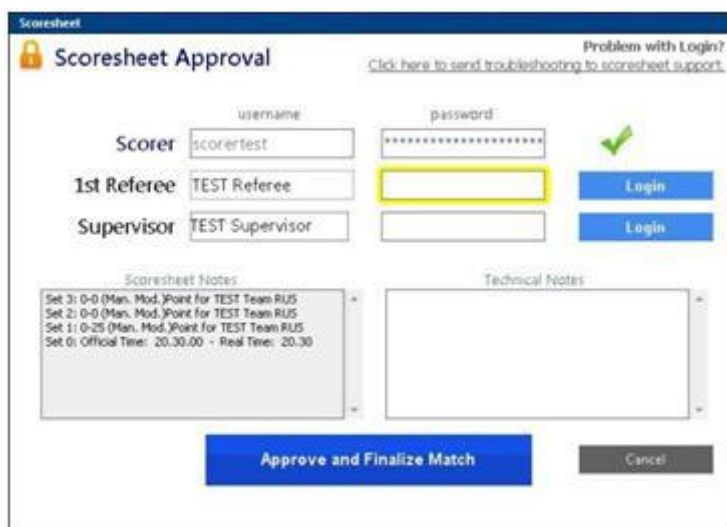

Podle nastavení v rámci dané federace se zobrazí okno s různými volbami, kde se svým heslem potvrzuje konec utkání, je možné prohlédnout technické poznámky a případně přidat další poznámky.

Technické poznámky jsou manuální změny v průběhu utkání a nelze je změnit.

Zmáčknutím **[OK]** budete dotázáni na cestu pro uložení utkání.



Toto okno ukazuje družstva a konečné skóre s datem soutěžním obdobím a jmény rozhodčích a umožňuje následující operace:

- Nahrát utkání do databáze
 - Vytisknout zápis
- Pro některé federace je povinné nahrát utkání na server po skončení utkání
- Pokud utkání nebyl odsouhlaseno, nebo nahráno, objeví se výstražná zpráva v tomto okně:



24. Obnovení utkání

Tato funkce je velice užitečná, pokud má počítač problémy a je potřeba pokračovat v zápase na jiném počítači.

Povolením této funkce v Nastavení se po každé rozehrě automaticky zálohuje celé utkání na USB paměť.

Když potřebujete obnovit utkání připojte USB paměť do počítače a zmáčkněte tlačítko **[Obnovit utkání] (Restore match)** na hlavním okně.

Objeví se následující okno, zmáčkněte **[OBNOVIT]** a program automaticky spustí utkání tam, kde skončilo na předchozím počítači.



25. Zlatý set

Po skončení utkání klikněte na tlačítko **[Hrát zlatý set] (Play Golden set)**.



Otevře se poznámkové okno s informací, že se bude hrát Zlatý set.



Touto volbou začne utkání 5. setem a musíte potvrdit Hráče a Základní sestavy. Obě družstva a informace o utkání se automaticky natáhnou z předchozího vybraného utkání.



Na konci utkání se schválením a odesláním zlatého setu automaticky schválí a odešle i celé utkání.

26. Tisk zápisu

Toto tlačítko umožňuje vytisknout zápis. Objeví se následující okno:

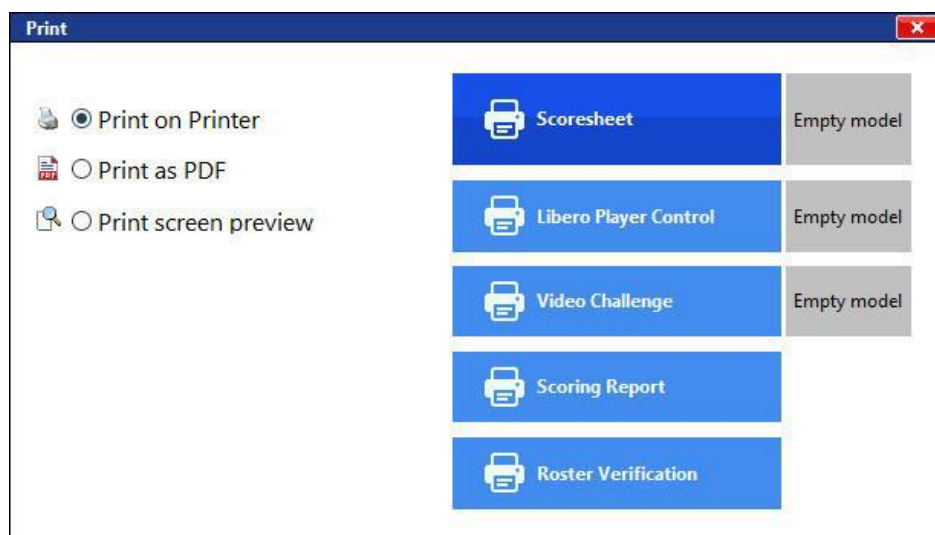

Zde je příklad zápisu, který vygeneruje program:

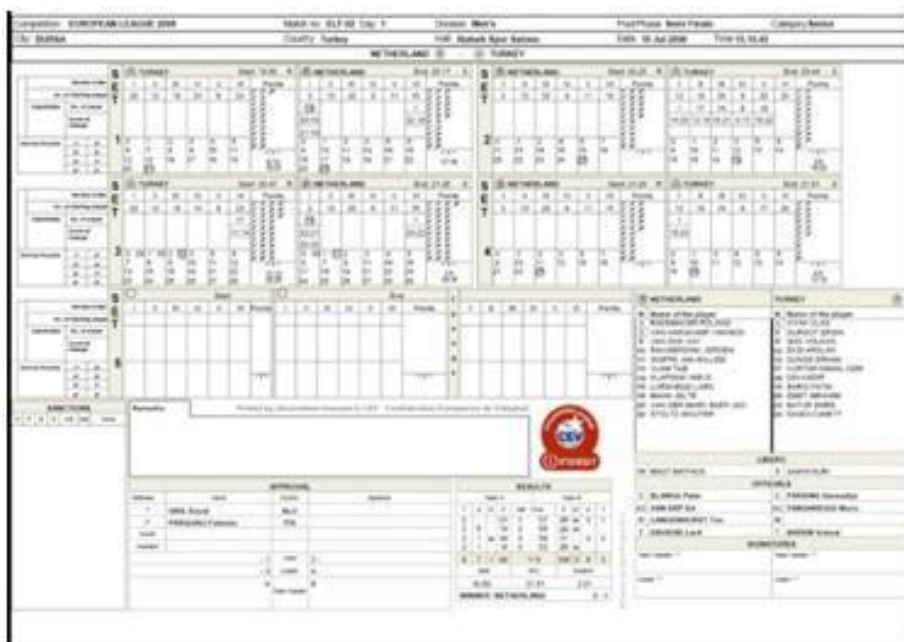

Odsouhlasení soupisky před utkáním:
 Toto tlačítko umožňuje vytisknout náhled zápisu:



26.1 Formuláře CEV

Toto okno umožňuje tisk formuláře CEV (platí pouze pro soutěže CEV).

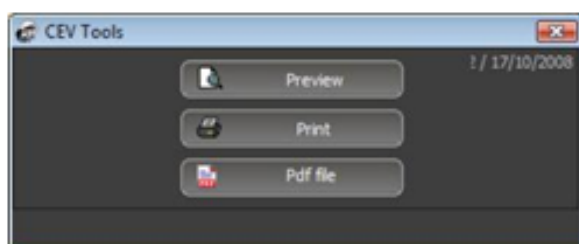

		EUROPEAN LEAGUE 2008 Semi Finals 2008		CEV Form CL-12																																																																																																																															
MATCH RESULT REPORT																																																																																																																																			
The hosting CLUB must communicate the result of the match to the CEV Office immediately following the end of the match by fax (at the latest 1/2 an hour after the end of the match) For each delay or failure in communicating the result, the hosting Club will be liable to a fine provided in the Official Regulations (Table of Financial Sanctions, Chapter 8, Item 1.11) amounting to 700,- Euros!!! FAX : [**-352] 25.46.46.46																																																																																																																																			
Venue: BURSA		Date: 19 Jul 2008		Time: 17.12																																																																																																																															
Match N°:	ELF-02	Hall: Ataturk Spor Salonu	Pool/Phase: Semi Finals	Spectators:																																																																																																																															
HOME TEAM: NETHERLAND		RESULT		VISITING TEAM: TURKEY																																																																																																																															
<table border="1"> <thead> <tr> <th>N°</th> <th>C/I</th> <th>Name of Player</th> </tr> </thead> <tbody> <tr><td>1</td><td></td><td>RADEMAKER Roland</td></tr> <tr><td>3</td><td>C</td><td>VAN HARSKAMP Yannick</td></tr> <tr><td>8</td><td></td><td>VAN DER KAM Kay</td></tr> <tr><td>10</td><td></td><td>RAUWERDINK Jeroen</td></tr> <tr><td>11</td><td></td><td>SNIPPE Jan-Willem</td></tr> <tr><td>13</td><td></td><td>VLAH Tje</td></tr> <tr><td>14</td><td></td><td>KLAPWIK Niels</td></tr> <tr><td>15</td><td></td><td>LORSHELD Lars</td></tr> <tr><td>18</td><td></td><td>MAAN Jelte</td></tr> <tr><td>19</td><td>L</td><td>MAST Mathijs</td></tr> <tr><td>20</td><td></td><td>VAN DER MARK Bart-Jan</td></tr> <tr><td>22</td><td></td><td>STOLTZ Wouter</td></tr> </tbody> </table>		N°	C/I	Name of Player	1		RADEMAKER Roland	3	C	VAN HARSKAMP Yannick	8		VAN DER KAM Kay	10		RAUWERDINK Jeroen	11		SNIPPE Jan-Willem	13		VLAH Tje	14		KLAPWIK Niels	15		LORSHELD Lars	18		MAAN Jelte	19	L	MAST Mathijs	20		VAN DER MARK Bart-Jan	22		STOLTZ Wouter	<table border="1"> <thead> <tr> <th colspan="2">3</th> <th colspan="2">Sets Won</th> <th colspan="2">1</th> </tr> <tr> <th colspan="2">HOME TEAM</th> <th>Points Won</th> <th colspan="2">VISITING TEAM</th> <th></th> </tr> </thead> <tbody> <tr><td colspan="2">Set 1</td><td>25</td><td colspan="2">21</td><td></td></tr> <tr><td colspan="2">Set 2</td><td>25</td><td colspan="2">19</td><td></td></tr> <tr><td colspan="2">Set 3</td><td>31</td><td colspan="2">33</td><td></td></tr> <tr><td colspan="2">Set 4</td><td>25</td><td colspan="2">16</td><td></td></tr> <tr><td colspan="2">Set 5</td><td></td><td colspan="2"></td><td></td></tr> <tr><td colspan="2">TOTAL</td><td>106</td><td colspan="2">89</td><td></td></tr> </tbody> </table>		3		Sets Won		1		HOME TEAM		Points Won	VISITING TEAM			Set 1		25	21			Set 2		25	19			Set 3		31	33			Set 4		25	16			Set 5						TOTAL		106	89			<table border="1"> <thead> <tr> <th>N°</th> <th>C/I</th> <th>Name of Player</th> </tr> </thead> <tbody> <tr><td>1</td><td>C</td><td>KIZYAK Ulas</td></tr> <tr><td>5</td><td>L</td><td>SAHIN Nuri</td></tr> <tr><td>6</td><td></td><td>DURGUT Ersin</td></tr> <tr><td>8</td><td></td><td>GUC Volkan</td></tr> <tr><td>12</td><td></td><td>EKSI Arslan</td></tr> <tr><td>14</td><td></td><td>DUNGE Erhan</td></tr> <tr><td>17</td><td></td><td>KURTAR Zemail Cem</td></tr> <tr><td>18</td><td></td><td>CIN Kadir</td></tr> <tr><td>19</td><td></td><td>BARIS Fatih</td></tr> <tr><td>20</td><td></td><td>EMET Ibrahim</td></tr> <tr><td>23</td><td></td><td>BATUR Emre</td></tr> <tr><td>24</td><td></td><td>DAGCI Cunevt</td></tr> </tbody> </table>		N°	C/I	Name of Player	1	C	KIZYAK Ulas	5	L	SAHIN Nuri	6		DURGUT Ersin	8		GUC Volkan	12		EKSI Arslan	14		DUNGE Erhan	17		KURTAR Zemail Cem	18		CIN Kadir	19		BARIS Fatih	20		EMET Ibrahim	23		BATUR Emre	24		DAGCI Cunevt
N°	C/I	Name of Player																																																																																																																																	
1		RADEMAKER Roland																																																																																																																																	
3	C	VAN HARSKAMP Yannick																																																																																																																																	
8		VAN DER KAM Kay																																																																																																																																	
10		RAUWERDINK Jeroen																																																																																																																																	
11		SNIPPE Jan-Willem																																																																																																																																	
13		VLAH Tje																																																																																																																																	
14		KLAPWIK Niels																																																																																																																																	
15		LORSHELD Lars																																																																																																																																	
18		MAAN Jelte																																																																																																																																	
19	L	MAST Mathijs																																																																																																																																	
20		VAN DER MARK Bart-Jan																																																																																																																																	
22		STOLTZ Wouter																																																																																																																																	
3		Sets Won		1																																																																																																																															
HOME TEAM		Points Won	VISITING TEAM																																																																																																																																
Set 1		25	21																																																																																																																																
Set 2		25	19																																																																																																																																
Set 3		31	33																																																																																																																																
Set 4		25	16																																																																																																																																
Set 5																																																																																																																																			
TOTAL		106	89																																																																																																																																
N°	C/I	Name of Player																																																																																																																																	
1	C	KIZYAK Ulas																																																																																																																																	
5	L	SAHIN Nuri																																																																																																																																	
6		DURGUT Ersin																																																																																																																																	
8		GUC Volkan																																																																																																																																	
12		EKSI Arslan																																																																																																																																	
14		DUNGE Erhan																																																																																																																																	
17		KURTAR Zemail Cem																																																																																																																																	
18		CIN Kadir																																																																																																																																	
19		BARIS Fatih																																																																																																																																	
20		EMET Ibrahim																																																																																																																																	
23		BATUR Emre																																																																																																																																	
24		DAGCI Cunevt																																																																																																																																	
<table border="1"> <thead> <tr> <th>1st Coach</th> <th>2nd Coach</th> </tr> </thead> <tbody> <tr> <td>BLANGE</td> <td>PARSINS</td> </tr> <tr> <td>VAN ERP</td> <td>FANGAREGGI</td> </tr> </tbody> </table>		1st Coach	2nd Coach	BLANGE	PARSINS	VAN ERP	FANGAREGGI	<table border="1"> <thead> <tr> <th>1st Referee</th> <th>2nd Referee</th> </tr> </thead> <tbody> <tr> <td>GRIL David</td> <td>PASQUALI Fabrizio</td> </tr> </tbody> </table>		1st Referee	2nd Referee	GRIL David	PASQUALI Fabrizio																																																																																																																						
1st Coach	2nd Coach																																																																																																																																		
BLANGE	PARSINS																																																																																																																																		
VAN ERP	FANGAREGGI																																																																																																																																		
1st Referee	2nd Referee																																																																																																																																		
GRIL David	PASQUALI Fabrizio																																																																																																																																		
Substitutes		STARTING PLAYERS		Substitutes																																																																																																																															
<table border="1"> <thead> <tr> <th>I</th><th>II</th><th>III</th><th>IV</th><th>V</th><th>VI</th> </tr> </thead> <tbody> <tr><td>3</td><td>10</td><td>20</td><td>8</td><td>11</td><td>15</td></tr> <tr><td>3</td><td>10</td><td>20</td><td>8</td><td>11</td><td>15</td></tr> <tr><td>3</td><td>10</td><td>20</td><td>8</td><td>11</td><td>15</td></tr> <tr><td>3</td><td>10</td><td>20</td><td>8</td><td>11</td><td>15</td></tr> <tr><td>3</td><td>10</td><td>20</td><td>8</td><td>11</td><td>15</td></tr> </tbody> </table>		I	II	III	IV	V	VI	3	10	20	8	11	15	3	10	20	8	11	15	3	10	20	8	11	15	3	10	20	8	11	15	3	10	20	8	11	15	<table border="1"> <thead> <tr> <th>Sets</th> <th>I</th><th>II</th><th>III</th><th>IV</th><th>V</th><th>VI</th> </tr> </thead> <tbody> <tr><td>1</td><td>20</td><td>12</td><td>18</td><td>24</td><td>8</td><td>23</td></tr> <tr><td>2</td><td>12</td><td>18</td><td>24</td><td>8</td><td>23</td><td>20</td></tr> <tr><td>3</td><td>20</td><td>12</td><td>18</td><td>14</td><td>8</td><td>23</td></tr> <tr><td>4</td><td>12</td><td>18</td><td>14</td><td>8</td><td>17</td><td>20</td></tr> <tr><td>5</td><td></td><td></td><td></td><td></td><td></td><td></td></tr> </tbody> </table>		Sets	I	II	III	IV	V	VI	1	20	12	18	24	8	23	2	12	18	24	8	23	20	3	20	12	18	14	8	23	4	12	18	14	8	17	20	5							<table border="1"> <thead> <tr> <th>I</th><th>II</th><th>III</th><th>IV</th><th>V</th><th>VI</th> </tr> </thead> <tbody> <tr><td>1</td><td>17</td><td>14</td><td>6</td><td>19</td><td></td></tr> <tr><td>1</td><td></td><td></td><td></td><td></td><td>17</td></tr> <tr><td>1</td><td></td><td></td><td></td><td></td><td></td></tr> <tr><td>1</td><td></td><td></td><td></td><td></td><td></td></tr> <tr><td>1</td><td></td><td></td><td></td><td></td><td></td></tr> </tbody> </table>		I	II	III	IV	V	VI	1	17	14	6	19		1					17	1						1						1																	
I	II	III	IV	V	VI																																																																																																																														
3	10	20	8	11	15																																																																																																																														
3	10	20	8	11	15																																																																																																																														
3	10	20	8	11	15																																																																																																																														
3	10	20	8	11	15																																																																																																																														
3	10	20	8	11	15																																																																																																																														
Sets	I	II	III	IV	V	VI																																																																																																																													
1	20	12	18	24	8	23																																																																																																																													
2	12	18	24	8	23	20																																																																																																																													
3	20	12	18	14	8	23																																																																																																																													
4	12	18	14	8	17	20																																																																																																																													
5																																																																																																																																			
I	II	III	IV	V	VI																																																																																																																														
1	17	14	6	19																																																																																																																															
1					17																																																																																																																														
1																																																																																																																																			
1																																																																																																																																			
1																																																																																																																																			
GAME JURY MATCH REPORT																																																																																																																																			
HEADLINE: MAX. TEMPERATURE: MAX. HUMIDITY:		SETS DURATION: Set 1 27 min. Set 2 25 min. Set 3 38 min. Set 4 23 min. Set 5 min. Total 113 min.																																																																																																																																	
REMARKS: WINNING TEAM: NETHERLAND		CEV SUPERVISOR																																																																																																																																	
DOPING CONTROL (if applicable): N° of player drawn Home Team <input type="checkbox"/> Visiting Team <input type="checkbox"/> Coach Team A Coach Team B																																																																																																																																			

CEV Official Form / 7 July 2008

27. LiteScore

LiteScore je elektronický ukazatel stavu fungující ve spolupráci s eScoresheet.



Po připojení se automaticky zprovozní lišta na pravé straně obrazovky s pěti tlačítky



Stisknutí tohoto tlačítka prověří připojené zařízení

Stisknutí tohoto tlačítka obnoví údaje zobrazené na LiteScore.

Stisknutí tohoto tlačítka rozezvučí klaksón.

Stisknutí tohoto tlačítka vymění strany družstev na LiteScore.

Stisknutí tohoto tlačítka spustí odpočet času

Pokud použijete tlačítko  v programu nahoře vedle stavu, tak se na LiteScore rozblíká číslo hráče, který má podávat.

LiteScore zobrazuje oficiální stav, počet vyhraných setů, počet vyčerpaných oddechových časů a střídání

V nastavení je možno nastavit některé vlastnosti LiteScore:

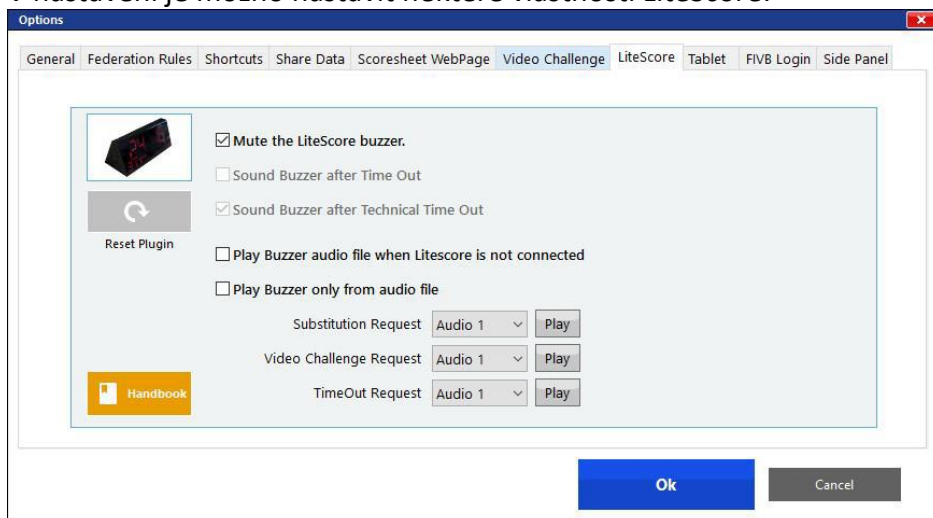

M A N U Á L

pro použití aplikace eScoresheet tablet

Všechny tablety s aplikací eScoresheet tablet propojte přes **Bluetooth nebo WI-FI (pro WI-FI je doporučeno používat jak router tak tablety, které jsou kompatibilní s tímto standardem: 5GHz, Wi-Fi 802.11 a/n/ac)** s e-scoringovým notebookem (a jsou schopny se propojit s kterýmkoliv rezervním notebookem bez jakéhokoliv zdržení). V případě že máte i rezervní WI-FI síť je možno do aplikace zadat i tuto síť pod PC2 na přihlašovací obrazovce. 2 tablety se systémem android patří oběma družstvům a 2 tablety se systémem android jsou určeny rozhodčím. Tablety rozhodčích jsou upevněny na kůlech s tím, že tablet 2. rozhodčího je možné lehce sundat v průběhu utkání.

Toto spojení umožňuje každému družstvu žádat o oddechové časy a žádat o Challenge / přezkoumání. Navíc, systém umožňuje POTVRDIT hráče pro střídání. Následuje postup rychlého střídání.

Aplikace eScoresheet tablet umožňuje 1. a 2. rozhodčímu kromě aktuálního skóre sledovat v reálném čase postavení družstev, střídání, oddechové časy a žádosti o Challenge / přezkoumání.

ZÁKLADNÍ SESTAVA DRUŽSTVA

1. Člen realizačního týmu musí zaslat základní sestavu družstva e-scorerovi přes spárovaný tablet
2. Základní sestavy družstev musejí být viditelné v e-scoresheetu a tabletech rozhodčích minimálně 12 minut před utkáním. Tenhle obraz se současně zobrazí i na monitoru Delegáta utkání.



3. Trenér zmáčkne tlačítko **[Postavení] (Line up)** a zadá základní sestavu družstva.
4. Zadání potvrdí zmáčknutím tlačítka **[Poslat] (Send)**.

Základní sestava družstva se zobrazí následovně:

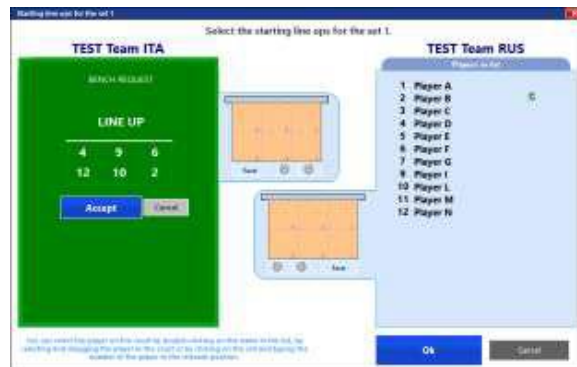

5. E-scorer pak následně akceptuje předložené základní sestavy družstva v hlavním okně.
6. Po zkontrolování základní sestavy družstva 2. rozhodčím může startovací libero vstoupit do hřiště obvyklým způsobem.
7. První libero, které vstoupí do hřiště je považováno za startovací libero.
8. Kapitán na hřišti bude označen dle pokynů 2. rozhodčího.
9. 2. rozhodčí použije svůj tablet pro kontrolu postavení družstva před utkáním. V případě, že jsou potřebné nějaké úpravy, způsobené chybou nebo žádostí, postupuje se podle platných pravidel volejbalu.
10. 1. rozhodčí má možnost sledovat postavení družstva na svém tabletu připevněném na kůlu.

ZÁKLADNÍ SESTAVA DRUŽSTVA

V průběhu utkání jsou na tabletu zobrazeny 3 tlačítka označující **[Střídání] (Subst)**, **[Oddechový čas] (Time-out)** a **[Challenge] (Challenge)**. Každé z těchto tlačítek má indikátor splnění požadavků, který ukazuje počet vyčerpaných žádostí pro každou z těchto akcí.

1. Po zapísknutí rozhodčího na povolení podání musí e-scorer kliknout na tlačítko **[Začátek roze hry] (Start rally)**.
2. Zmáčknutím tlačítka **[Začátek roze hry]** přestanou být aktivní tlačítka **[Oddechový čas]** a **[Challenge]** na tabletech družstev. Střídání je stále možné připravovat.
3. I když se střídání můžou připravit i v průběhu roze hry, potvrdit je bude možné, až bude přidělen bod a ukončena roze hra.



- Po zaznamenání bodu se tlačítka **[Začátek roze hry]**, **[Oddechový čas]** a **[Challenge]** stanu opět aktivními.

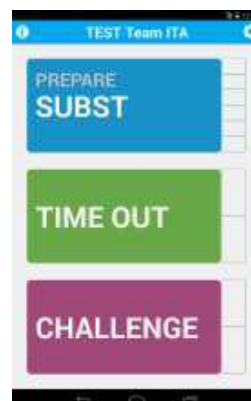

STŘÍDÁNÍ

- Realizační tým zmáčkne tlačítko **[Střídání] (Subst)** na svém tabletu.
- Otevře se okno s aktuální postavěním a hráči, kteří jsou dostupní pro střídání.
- Trenér požádá o střídání poklepnutím na čísla hráčů odcházejících ze hřiště a přicházejících na hřiště. Tyto čísla jsou pak zvýrazněna.
- V tomto okně je možné zadat 2, 3 nebo i víc střídání ve stejném čase. Není možné zadat další střídání v případě, že je již jedno potvrzeno, nebo odloženo.
- V případě, že hráč již byl v probíhajícím setu střídán, automaticky se zvýrazní hráč, který jej střídá.
- Po zadání hráčů lze poslat žádost e-scorerovi (v průběhu roze hry), nebo odložit žádost.
- Čekající střídání se zobrazí na tlačítku **[Střídání]**.



- Družstvo může zrušit odložené žádosti zmáčknutím X na tlačítku **[Střídání]**.
- Po konci roze hry může trenér odeslat žádosti kliknutím na tlačítko **[Poslat] (SEND)**.
- Při použití LiteScore se ozve klakson a zobrazí se čísla hráčů na displeji.
- E-scorer pouze akceptuje žádost o střídání, když hráč vstoupí do zóny střídání a začne proces rychlého střídání.
- E-scorer po vstupu hráčů do zóny střídání zmáčkne tlačítko **[Akceptuj] (Accept)**.



- Střídající hráči musejí vstoupit do zóny střídání bez meškání a zvednout tabulku s číslem střídaného hráče.
- Oficiální žádostí o střídání je vstup střídajícího hráče do zóny střídání.
- Trenér, nebo kapitán ve hře nemusejí dávat signál rukou (Poznámka: V případě nuceného střídání z důvodu zranění může trenér, nebo kapitán ve hře dát znamení rukou 2. rozhodčímu, který pak povolí toto střídání).



16. Rychlé střídání se nesmí v žádném případě zdržovat.
17. Střídající hráč přistoupí urychleně k postranní čáře u sítě v rámci zóny střídání, aby si vyměnil tabulku s hráčem na hřišti. Na tento proces dohlíží 2. rozhodčí, který zasáhne pouze v případě, že hráči zdržují, nebo trenér nezaslal žádost přes aplikaci v tabletu - proto vzniká zdržení - což je signalizováno e-scorerem přes klakson.
18. Po vstupu hráče do zóny střídání s tabulkou s číslem a ozve se klakson, střídání musí být dokončeno.
19. Když se ozve klakson a tým odvolá svou žádost o střídání, automaticky se jedná o zdržování a vůči tomuto družstvu musí být uplatněn trest za zdržování.
20. V případě, že hráč vstoupí do zóny střídání, trenér nezašle žádost přes tablet a vznikne zdržení, střídání je automaticky zamítnuto a družstvo je potrestáno za zdržení.
21. Ihned po vstupu střídajícího hráče do zóny střídání s příslušnou tabulkou s číslem e-scorer:
 - a. E-scorer zvedne obě paže na znamení, že je připraven k další rozehrě (Poznámka: není potřeba, aby e-scorer zvednul jednu ruku na znamení začátku střídání - tuto funkci splní zvuk klaksonu).
22. Použitím aplikace eScoresheet tablet trenér nemůže žádat o neoprávněné střídání (viz níže výjimečné střídání) i když střídání může být zamítnuto v případě, že na hřiště přichází, nebo z hřiště odchází nesprávný hráč, nebo dojde ke zdržování.
 - a. E-scorer zmáčkne opět klakson a signalizuje neoprávněnost tohoto střídání máváním jedné ruky dopředu a dozadu.
 - b. 2. rozhodčí zapíská, aby signalizoval neoprávněnost střídání prvnímu rozhodčímu, který udělí družstvu příslušnou sankci za zdržování.
 - c. V tomto případě je střídání automaticky zamítnuto.
23. V případě několikanásobného střídání družstva musí být všechny střídání provedeny současně.
24. V případě, že o střídání žádají obě družstva, e-scorer označí družstvo, kterého střídání žádalo jako první.
25. Ve všech případech má první rozhodčí oprávnění na povolení podání, když vidí, že e-scorer zvednutím obou rukou dává signál PŘIPRAVEN k ukončení všech střídání a obě družstva jsou připravena hrát.
26. Počet vyčerpaných střídání a čísla hráčů se zobrazí na indikátoru splněných požadavků.
27. E-scorer musí oznámit 5. a 6. střídání družstva 2. rozhodčímu, který tuto informaci předá trenérovi družstva a 1. rozhodčímu dle pravidel volejbalu (24.2.7).
28. Pro 5. střídání se zobrazí žluté ohraničení tlačítka **[Střídání]**.
29. Po dosažení 6. střídání bude tlačítko **[Střídání]** deaktivováno.
30. Jestli potřebuje trenér uskutečnit výjimečné střídání dle pravidel volejbalu, toto je možné uskutečnit zmáčknutím tlačítka **[Výjimečné střídání]**.

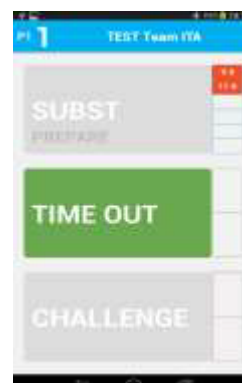

ODDECHOVÉ ČASY - ŽÁDOST DRUŽSTVA - 30 SEKUND

1. V průběhu rozehry je tlačítko **[Oddechový čas]** stříbrné.
2. Po zaslání žádosti přes tablet se ozve signál na jednotce LightScore a rozsvítí se červené světlo indikující žádost družstva.
3. Z jednotky LightScore se ozve signál a rozsvítí se červené světlo indikující družstvo, které žádá oddechový čas.
4. Jedna nebo dvě kontrolky na LightScore indikují počet vyčerpaných oddechových časů družstva.
5. Stopky odpočítávající čas zobrazí čas zbývající do konce oddechového času.
6. Druhý oddechový čas, nebo žádost soupeře bude autorizována v průběhu stejného časového období ve smyslu platných pravidel volejbalu.
7. Jakákoliv dodatečná žádost musí být realizována prostřednictvím tabletu a potvrzena e-scoringem.

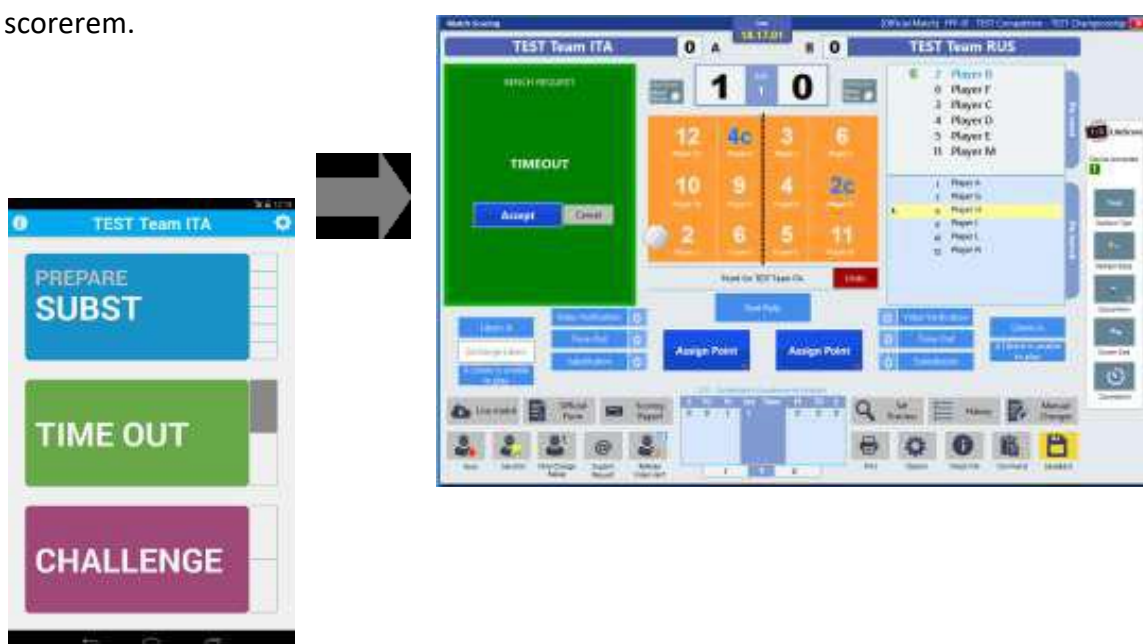

8. Jakmile je žádost akceptována na indikátoru splněných požadavků se zobrazí počet vyčerpaných žádostí.
9. Po vyčerpání obou žádostí družstva bude tlačítko **[Oddechový čas]** deaktivováno.

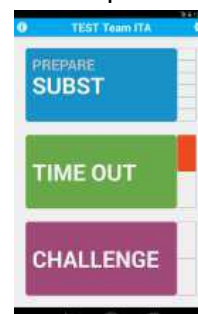

CHALLENGE / PŘEZKOUMÁNÍ

K žádosti budou použity platné Zásady pro Challenge systém. Na oznámení žádost se použije aplikace eScoresheet tablet ve spojení s jednotkou LiteScore. Před začátkem utkání e-scorer aktivuje možnost Challenge / přezkoumání v menu Možnosti e-scoresheetu.

E-scoresheet má kromě indikace žádosti i funkci, která přesně definuje tyto žádosti o Challenge / přezkoumání. Tyto možnosti se zobrazí na každém tabletu.

1. V průběhu rozehry má tlačítko **[Challenge]** stříbrnou barvu.
2. Když trenér na svém tabletu požádá o Challenge, indikátor splněných požadavků změni barvu na stříbrnou značící, že žádost byla potvrzena.
3. Otevře se druhé okno, kde musí trenér potvrdit přezkoumání příslušné situace.
4. Žádost se zobrazí na e-scoresheetu, kde ji musí e-scorer (řízený příslušným rozhodčím) potvrdit, nebo zamítnout.
5. Jestli bude na základě přezkoumání videa žádost zamítnuta, na trenérově tabletu indikátor splněných žádostí se zbarví na červeno.
6. Po dosažení dvou zamítnutých přezkoumání (obě políčka indikátoru splněných žádostí se zbarví na červeno) bude tlačítko **[Challenge]** na trenérově tabletu deaktivováno.
7. Jestli je přezkoumání kladné, stříbrná barva indikátoru splněných žádostí se změni zpět na čirou.

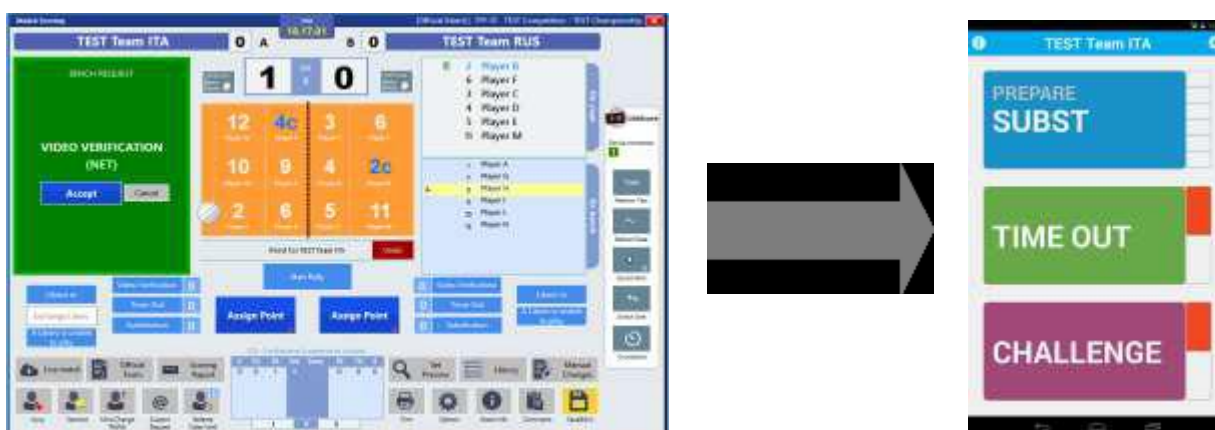

ZÁSADY PRO CHALLENGE SYSTÉM (PŘEZKOUMÁNÍ) VE VOLEJBALE

Informace pro trenéry a rozhodčí

Mezinárodní volejbalová federace FIVB a od soutěžního období 2018/19 i ČVS se zavazuje k používání nové technologie, která pomůže rozhodčím v rozhodovacích procesech tak, aby hra byla vůči sportovcům zcela férová. V tomto smyslu:

1. Týmy mohou požádat o přezkoumání situace, o které se domnívají, že je nerozpoznanou chybou, a tím pádem nebyla odpískána nebo signalizovaná rozhodčími nebo čárovými rozhodčími.
2. Týmy mají právo požadovat Challenge / přezkoumání následujícím způsobem:
 - (a) **během hry** pokaždé, když se domnívají, že došlo k chybě, která nebyla rozhodčími odpískána, nebo
 - (b) **pokud na konci výměny** chtějí požádat o přezkoumání rozhodnutí rozhodčích, která se týkají poslední akce v rámci výměny. Týmům bude ponecháno právo na další přezkoumání, pokud se ukáže, že jejich požadavek byl oprávněný. Maximálně mají právo na dvě neúspěšné žádosti o Challenge v jednom setu.
3. Challenge / přezkoumání se povolují pouze v jedné z následujících situací:
 - a) **Dobrý míč/Aut** - u postranních a koncových čar
 - b) **Dotek bloku** - hráč se dotkl míče (tj. blokař)
 - c) Hráč se během hraní s míčem **dotkne sítě** mezi anténkami
 - d) **Dotek antének** - hráč nebo míč se dotknou anténky
 - e) **Přešlap:**
 - a) kontakt podávajícího hráče s hracím hřištěm (včetně koncové čáry) nebo s postranní volnou zónou mimo zónu podání
 - b) chybný kontakt hráče s útočnou čarou, která je ve vzdálenosti 3 m od střední čáry
 - c) úplný přešlap střední čáry celým chodidlem nebo oběma chodidly hráče
4. O přezkoumání lze požádat pouze prostřednictvím předem naprogramovaného ETT (elektronického tabletu týmu) ihned poté, co k domnělé chybě během hry dojde, a tím pádem první rozhodčí hru zastaví. Týmy mají jinak po skončení výměny osm sekund na zpochybnění rozhodující akce, která výměnu ukončila. Aby nedošlo k pochybnostem - po skončení výměny lze námitku proti domnělé chybě vznést, pouze pokud k ní došlo během závěrečné akce, která výměnu ukončuje; po skončení výměny nelze vznášet námitky proti akci, ke které došlo ve výměně dříve.

5. Nebude se tolerovat vznášení námitek proti chybám, proti nimž námitky vznášeny být nemohou (např. tým soupeře vznesse námitku kvůli „čtyřem dotekům“). Nejprve budou takovéto námitky považovány za chybné Challenge / přezkoumání (ale Challenge / přezkoumání v případě doteku bloku možné bude). Následující opakované žádosti tohoto typu by mohly být klasifikovány jako zdržování a jako takové sankcionovány.
6. Challenge má přednost přede všemi ostatními akcemi zápasu - např. time outem nebo požadavkem na střídání - protože tyto akce by mohly být ovlivněny výsledkem tohoto přezkoumání.
7. Software bude zamezovat tomu, aby se o přezkoumání žádalo až po uplynutí 8 a více sekund od okamžiku, kdy byl bod zadán do e-scoringového systému, a to z toho důvodu, aby se zamezilo vznášení námitek dlouho po dokončení výměny (vyjma případu níže u bodu 13, kde je to nezbytné, aby se zamezilo neférové situaci).
8. Žádost o přezkoumání se bude podávat dvěma po sobě jdoucími kroky. Nejprve bude třeba stisknout tlačítko Challenge na tabletu. Stiskem tlačítka dojde k žádosti o přezkoumání, spuštění zvukového znamení a zastavení hry. Automaticky se objeví nový soubor tlačítek tak, aby tým mohl zadat konkrétní volbu. Tým musí uvést, proti jaké domnělé chybě vznáší námitku. Zadávání domnělé chyby nesmí týmu zabrat více než 8 sekund. Tento postup ve dvou krocích má trenérům pomoci s volbou správného tlačítka, když domnělou chybu zadávají. V případě zdržení může rozhodčí udělit napomenutí za zdržování.
9. Pokud tým vznáší námitku, první rozhodčí ihned potvrdí Challenge video rozhodčímu zabývajícímu se přezkoumáním, že se proti domnělé chybě vznáší námitka. Vyhodnocení snímků musí proběhnout co nejrychleji, ale přesnost úsudku je důležitější než rychlost. Challenge video rozhodčí zabývající se přehodnoceními poté ihned informuje o vyhodnocení kroků, proti kterým byla námitka vznášena, prostřednictvím komunikačního zařízení (sluchátko s mikrofonem) prvního rozhodčího. Okamžitě po promítnutí obrázku se situací na plátne v aréně oznámí první rozhodčí závěrečné rozhodnutí a sdělí, který tým získal bod, a který tak bude mít následující podání.
10. Poté, co byl výsledek přezkoumání zaznamenán, zápas pokračuje se skóre, které bylo v případě potřeb upraveno.
11. Důsledky úspěšných/neúspěšných přezkoumání:
 - a. Druhé neúspěšné přezkoumání v jednom setu pro tým znamená, že už nemůže v daném setu o další přezkoumání požádat.
 - b. Trenérovi to oznámí druhý rozhodčí (ukáže to v ETT) a oznámeno to bude i divákům prostřednictvím hlasatele.
 - c. Tam, kde to při zápase technologie tabletů umožňuje, bude počet zbývajících přezkoumání každého týmu součástí informací na výsledkové tabuli.
12. Na závěr jakékoli výměny má první rozhodčí právo požadovat přezkoumání, pokud se ve svém závěrečném rozhodnutí cítí nejistý/-á. První rozhodčí zapíská, zasignalizuje Challenge a oběma rukama ukáže, že o přehodnocení osobně žádá. Tento krok okamžitě

spouští proces přezkumu. Právo prvního rozhodčího požádat o přezkoumání je další cestou pro zajištění toho, že závěrečné rozhodnutí o přidělení bodů týmům bude spravedlivé, bude odpovídat výkonům sportovců a nebude ovlivněno lidskou chybou.

13. Je důležité zdůraznit, že první chyba vyzorovaná ve sledu snímků při přezkumu, i když námitka nebude vznášena proti tomuto konkrétnímu kroku, bude převládat nad jakoukoli následující chybou a bude základem pro konečné rozhodnutí hlavního rozhodčího a určí férové a správné přidělování bodů ve zpochybňované výměně.
14. Pokud bude tým vznášet námitku proti závěrečnému kroku ve výměně, kterou by vyhrál tak jako tak, bude přehodnocení automaticky zamítnuto (jako zbytečné).
15. Tým může vznést námitku pouze jednou při tom samém přerušení, tj. nemůže vznést námitku podruhé během stejného přerušení. Naopak oba týmy mohou vznést námitku během stejného přerušení.
16. Pokud tým během jednoho přerušení vznáší námitku proti krokům, které se staly během krátkého časového intervalu - během stejné fáze - tj. tým A vznáší námitku proti útoku z útočné čáry, ale tým B vznáší námitku kvůli doteku sítě při bloku z týmu A, což je součástí stejné fáze - celý úsek této akce bude přezkoumán a první vyzorovaná chyba, pokud nějaká bude odhalena, bude převažovat.

I když tým přijde o přehodnocení kvůli tomu, že chyba, na níž poukazuje, nebude první vyzorovanou chybou v sekvenci hry, ale důkazy potvrdí, že k chybě skutečně došlo, zůstane týmu počet přehodnocení nezměněn. Úspěšné přehodnocení neznamená automaticky, že tento tým výměnu vyhraje.
17. Všichni hráči musí zůstat na hřišti po dobu hodnocení videozáznamu. Náhradníci / střídající hráči / libera nebo osazenstvo na lavičkách nesmějí vstoupit na hřiště, protože výsledek přehodnocení může mít vliv na možnost výměny libera nebo střídání.
18. Jako obecná zásada platí, že pokud se domnělá chyba na videozáznamu nepotvrdí, má se za to, že k ní nedošlo.
19. V případě, že tablet týmu (ETT) přestane fungovat, mohou trenér týmu nebo jeho asistent pomocí manuálního signálu adresovat ústní žádost přímo rozhodčím.
20. V případě, že dojde k obecnému výpadku systému přehodnocení, bude o tom druhý rozhodčí informovat týmy. Zápas bude řízen normálně rozhodčími podle pravidel hry (bez žádostí o přehodnocení). Jakmile bude systém přehodnocení opět fungovat, týmy o tom budou informovány a od tohoto okamžiku budou žádosti o přehodnocení opět povoleny.
21. Jakmile je výsledek elektronického přezkoumání oznámen první rozhodčím, je konečný a nelze se proti němu odvolat.

22. Pokud tým stiskne tlačítko přehodnocení na tabletu během výměny, ale poté v menu během časového limitu (8 sekund) nevybere další kroky, přehodnocení automaticky propadá, tým prohraje danou výměnu a soupeři získají bod.
23. Pokud tým na konci výměny stiskne tlačítko přehodnocení, ale buď v menu neprovede včas nebo vůbec volbu dalších kroků během časového limitu (8 sekund), ztratí jednu žádost o Challenge.

POŘÁDKOVÉ POKUTY STK ČVS

Pořádkové pokuty

za nejčastější porušení ustanovení SŘV a Rozpisu (max. výše jsou uvedeny v příloze č. 2 k SŘV)

	EX-M,Z	1-M,Z	2-M,Z	EX-J,K	ostatní
nehlášení výsledku utkání ¹⁾	1.000,- Kč	500,- Kč	500,- Kč	300,- Kč	200,- Kč
neodeslání zápisu o utkání ²⁾	700,- Kč	500,- Kč	500,- Kč	300,- Kč	200,- Kč
start bez průkazu člena ČVS ³⁾	500,- Kč	400,- Kč	300,- Kč	200,- Kč	100,- Kč
nepředložení soupisky družstva	500,- Kč	300,- Kč	200,- Kč	100,- Kč	100,- Kč
nezajištění podavačů	500,- Kč	400,- Kč	x	200,- Kč	x
nezajištění rychloutěračů	500,- Kč	400,- Kč	x	200,- Kč	x

¹⁾ rozumí se za chybějící nebo neúplné nahlášení výsledku utkání

²⁾ rozumí se za neodeslání ve stanoveném termínu či odeslání na chybnou adresu, příp. nevložení fotokopie do VIS nebo vložení fotokopie v neodpovídající kvalitě

³⁾ rozumí se za každého(ou) hráče(ku), uvedeného(ou) v sestavě družstva, který(á) nastoupil(a) do utkání nebo za přítomného funkcionáře - v případě startu pěti a více hráčů (vč. funkcionářů) bude výše pořádkové pokuty odpovídat pětinašobku dané sazby

ETICKÝ KODEX

trenéra ČVS

Úvod

1. Etické uvědomění je nutnou součástí odborné praxe trenéra Českého volejbalového svazu (dále jen „trenér“ a „ČVS“). Schopnost a oddanost etickému jednání je základním aspektem kvality práce se sportovci (dále jen „hráč“).
2. Etika se neomezuje jen na dodržování psaných pravidel. Obsah pojmu etika zahrnuje rovněž správné postoje mezi hráči, trenéry, realizačními týmy, rozhodčími, funkcionáři, diváky a novináři.
3. Etikou rozumíme také duchovní orientaci, která je základem pro chování každého člověka, trenéra nevyjímaje.
4. Etické jednání vychází mj. ze schopnosti vcítit se do pozice druhého a podle toho také jednat.

Článek 1

Obecné etické zásady

1. Trenér respektuje jedinečnost každého hráče bez ohledu na jeho původ, etnickou příslušnost, rasu či barvu pleti, mateřský jazyk, věk, zdravotní stav, sexuální orientaci, ekonomickou situaci, náboženské a politické přesvědčení.
2. Trenér respektuje právo každého hráče na seberealizaci v takové míře, aby současně nedocházelo k omezení stejného práva u druhých hráčů při realizaci společného cíle.
3. Trenér pomáhá hráčům a družstvu svými znalostmi, dovednostmi a zkušenostmi při jejich sportovním i osobnostním rozvoji v jednotě s pravidly fair play.
4. Trenér musí při vykonávání trenérské činnosti dávat přednost své profesionální odpovědnosti před soukromými zájmy.
5. Trenér vykonává každodenní činnost na nejvyšší možné odborné úrovni.
6. Profesní etika trenéra je neslučitelná s šířením urážek, pomluv nebo nepodložených obvinění hráčů, svých kolegů, orgánů ČVS, oddílů i kohokoli jiného.
7. Trenér se musí chovat tak, aby svým jednáním nediskreditoval ani nepoškodil prestiž trenérské činnosti.
8. Trenér je svým chováním příkladem pro hráče svého družstva.
9. S vykonáváním činnosti trenéra je neslučitelné korupční jednání či podvodné jednání jiného druhu.
10. Trenér s platnou trenérskou smlouvou s oddílem, ČVS, sportovním centrem nesmí být současně smluvním agentem hráče či spolupracovníkem agentury zastupující hráče.

Článek 2

Pravidla etického chování trenéra ve vztahu k hráči

1. Trenér vede hráče k odpovědnosti za sebe samé.
2. Trenér jedná tak, aby chránil důstojnost a lidská práva hráčů svého družstva.
3. Trenér pomáhá rozvíjet potenciál hráčů podle svého nejlepšího vědomí a svědomí.
4. Trenér dbá vedle důrazu na výkon a výsledek rovněž o zdraví hráčů.

Článek 3

Pravidla etického chování trenéra ke svému oddílu

1. Trenér odpovědně plní své povinnosti vyplývající ze závazků k jeho oddílu.
2. Trenér se ve své každodenní činnosti snaží ovlivňovat pracovní postupy a jejich praktické uplatňování ve prospěch společného cíle s vedením oddílu.

Článek 4

Pravidla etického chování trenéra ke svým kolegům

1. Trenér respektuje rozdíly v názorech a praktické činnosti svých kolegů, i v případě, že se s nimi neztotožňuje.
2. Trenér respektuje znalosti, zkušenosti a výsledky svých kolegů a ostatních odborných pracovníků, vykonává a prohlubuje spolupráci s nimi a tím zvyšuje kvalitu trenérské odbornosti.
3. Kritické připomínky k názorům či činnosti svých kolegů vyjadřuje v takových situacích a takovým způsobem, aby neposkytl třetím osobám možnost posuzovat činnost svých kolegů v nesprávných souvislostech.
4. Trenér se vyhýbá kritice svých kolegů v médiích.

Článek 5

Pravidla etického chování trenéra ve vztahu ke své činnosti a odbornosti

1. Trenér dbá o udržení a zvyšování prestiže své činnosti.
2. Trenér se snaží o udržení, resp. zvýšení vlastní odborné úrovně celoživotním vzděláváním, využíváním znalostí a dovedností svých kolegů a jiných odborníků či praktiků, případně uplatňování nových přístupů a metod.
3. Trenér spolupracuje na vzdělávání trenérů, své znalosti a dovednosti dává ve prospěch celé trenérské obce.

Článek 6

Pravidla etického chování trenéra ve vztahu k rozhodčím

1. Trenér respektuje rozhodčí jako neoddělitelnou součást sportovní činnosti a vede tak i své hráče a spolupracovníky.
2. Trenér nenechá bez povšimnutí výkony rozhodčích, u nichž může prokázat jejich účelovost a důkazy otevřeně předloží oprávněným orgánům ČVS.

Článek 7

Pravidla etického chování trenéra ve vztahu k soupeři

1. Trenér dává veškeré své znalosti, dovednosti, kreativitu a invenci ve prospěch cíle s vědomím plného respektu vůči soupeřům a v mezích vytýčených pravidly volejbalu.
2. Trenér uznává soupeře jako entitu, kterou se snaží překonat či porazit pouze způsoby vytýčenými pravidly volejbalu.
3. Trenér má ke svým soupeřům respekt také mimo sportovní činnost.

Etický kodex trenéra ČVS je přílohou č. 9 k prováděcímu předpisu ke směrnici č. 08/2011 - změna 07/2016 Školení trenérů v ČVS.

KAMPAŇ NA UDĚLENÍ Ceny fair-play ČVS

V rámci kampaně fair-play chce Český volejbalový svaz napomáhat šíření myšlenek fair-play ve volejbale, zejména v následujících oblastech:

- a) Spolupůsobit při výchově mládeže v duchu fair-play, zejména vštěpováním čestného sportovního soutěžení, úcty k soupeři, trenérům a rozhodčím a čestného vystupování ve sportu a v životě.
- b) Přispívat k rozvoji myšlenek fair-play, podporovat a propagovat tyto myšlenky na všech úrovních Českého volejbalového svazu.
- c) Sledovat a vyhledávat činy odpovídající duchu fair-play.
- d) Oceňovat sportovce, funkcionáře, trenéry a rozhodčí, kteří ve svém životě vždy prosazovali myšlenky fair-play a ty, kteří příkladným činem při sportovním zápolení obětovali, nebo snížili svou šanci na výhru podle hesla „vítězit, ale ne za každou cenu“. Dále ocenit toho, kdo soustavně a dlouhodobě propaguje čestný boj a rytířskost ve volejbalu.
- e) Podporovat vznik všech iniciativ v klubech, oddílech a na všech úrovních ČVS, které usilují o prosazení zásad čestného jednání v duchu fair-play ve volejbalu i ve společenském životě, zvláště pak těch, které jsou zaměřeny na výchovu mládeže.

Ve své činnosti spolupracuje ČVS se všemi orgány ČVS, se sdělovacími prostředky v rámci mezinárodních akcí s CEV a FIVB eventuálně MOV i dalšími organizacemi obdobného zaměření (např. Klub sportovních novinářů, ...).

Český volejbalový svaz udělí:

- a) Cenu fair-play ČVS za významnou a dlouholetou propagaci myšlenek fair-play, za mimořádný čin, nebo za dlouholetou příkladnou výchovnou práci s mládeží, či úspěšnou státní reprezentaci spojenou s čestným jednáním a chováním v průběhu celé aktivní kariéry.
- b) Diplom fair-play ČVS za takovou činnost, která významně napomohla rozvoji, prezentaci a propagaci myšlenek čestného boje, nebo za významný čin v duchu fair-play.
- c) Děkovný dopis za obdobné méně výrazné činy.

Návrhy na ocenění může posílat každý klub, oddíl, nebo člen ČVS k rukám generálního sekretáře ČVS od 1. 7. kalendářního roku do 31. 3. roku následujícího. O ocenění rozhodne Správní rada ČVS na základě doporučení pracovní komise zřízené Správní radou ČVS ad hoc. Vyhlášení oceněných proběhne u příležitosti vyhlášení výsledků ankety „O nejlepšího volejbalistu ...“.

Z Á S A D Y

rozpisů baráží a kvalifikací do mistrovských soutěží ČVS 2020/2021

Všeobecná ustanovení:

1. Pořadatel

EX-M,Z	- první dvě a případně 5. utkání u družstva EX
1-M,Z	- losem
2-M,Z	- sestupující družstvo a další dvě určí STK ČVS
EX-JRI	- sestupující družstvo na 14. místě
EX-JKY,KKY	- 1. kolo - u družstev na 1. místech ve skupinách 1-JKY,KKY - 2. kolo - sestupující družstvo na 11. místě
1-JKY,KKY	- tři nejlépe umístěná sestupující družstva
EX-KTI	- sestupující družstva na 17. - 20. místě

2. Datum - hrací termíny

EX-M	- 04	- 04 05 10 11 18
EX-Z	- 04	- 10 11 18 19 25
1-M,Z	- 04	- 04 05 10 11 18 19
2-M,Z	- 04	- 18 19
EX-JRI	- 04	- 18 19
EX-JKY	- 03	- 07 08 - 03 - 14 15
1-JKY	- 04	- 17 18 19
EX-KTI	- 05	- 16 17
EX-KKY	- 05	- 16 17 30 31
1-KKY	- 04	- 24 25 26

3. Účastníci *(přeborník kraje = družstvo z krajského přeboru nahlášené příslušným KVS)*

EX-M,Z	- sestupující družstvo z EX-M,Z a postupující družstvo z 1-M,Z
1-M,Z	- sestupující družstvo z 1-M,Z a postupující družstva ze skupin 2-M,Z (celkem 4 družstva)
2-M,Z	- sestupující družstvo z 2-M,Z a přeborníci krajů (celkem 15 družstev)
EX-JRI	- 2 sestupující družstva z EX-JRI a postupující družstva ze skupin 1-JRI (celkem 6 družstev)
EX-JKY	- 2 sestupující družstva z EX-JKY a postupující družstva z finálových skupin 1-JKY (celkem 8 družstev)
1-JKY	- 6 sestupujících družstev z 1-JKY a přeborníci krajů (celkem 20 družstev)
EX-KTI	- 4 sestupující družstva z EX-KTI a přeborníci krajů (celkem 18 družstev)
EX-KKY	- 2 sestupující družstva z EX-KKY a postupující družstva z finálových skupin 1-KKY (celkem 8 družstev)
1-KKY	- 6 sestupujících družstev z 1-KKY a přeborníci krajů (celkem 20 družstev)

4. Úhrada nákladů

- a) ČVS uhradí pořadatelům jednorázových turnajů náklady na sbor rozhodčích (mimo zapisovatele) na základě vystavené faktury.
- b) Družstva startují na náklady svých oddílů. Družstva uhradí ČVS vklad na částečnou úhradu nákladů na sbor rozhodčích.
- c) Pořadatel uhradí sboru rozhodčích odměny za řízení utkání a cestovní náhrady.

5. Přihlášky - ubytování

Účastníci kvalifikace zašlou přihlášku nejpozději 14 dnů před konáním kvalifikace. Pořadatelé jednorázových turnajů zabezpečí ubytování na základě objednávky družstva, pro sbor rozhodčích bez předchozí objednávky.

Technická ustanovení:

6. Předpis

Hraje se podle platných sportovně-technických předpisů - čl. 3 SŘV.

Ve všech soutěžích platí ustanovení Pravidel volejbalu o startu dvou liber a o složení družstva 14 hráčů(-ek) + 5 funkcionářů. V případě, že družstvo má 13 nebo 14 hráčů(-ek), musí mít 2 libera. V případě 12-ti hráčů(-ek), mohou mít až 2 libera. *V zápisech, kde jsou kolonky jen pro 12 hráčů, se libera zapisují jen do speciálních kolonek na libera !!!*

V žádné soutěži se neuplatňují technické oddechové časy !!!

V zápise o utkání mládeže mohou být uvedeni(y) pouze 3 „H“ hráči, resp. 2 „H“ hráčky. Porušení tohoto ustanovení se při startu hráčů(-ek) v utkání postihuje hracími důsledky (čl. 27 odst. 1b) SŘV) dle čl. 27 odst. 4j) SŘV.

Hraje se míči podle Rozpisu soutěží 2019/20 s typem míčů povolenými pro vyšší soutěž. Míče pro rozcvičení a utkání zajistí pořadatel.

EX-M,Z 1-M,Z, EX-JRI,JKY

- hraje se s použitím tří míčů s podavači, podavače míčů zajistí pořadatel

Ostatní soutěže

- hraje se jedním míčem bez podavačů

7. Startují hráči(ky) narození(é)

EX,1,2-M,Z	-	bez omezení
EX,1-JRI,JKY	-	1. 1. 2000 a mladší
EX-KTI	-	1. 1. 2002 a mladší
EX,1-KKY	-	1. 1. 2003 a mladší

8. Podmínky účasti a náležitosti

- hráči a funkcionáři startují na platné průkazy členů ČVS
- družstva předkládají soupisku 2019/20 s tím, že za družstva přeborníků krajů mohou startovat pouze hráči, kteří byli doplněni na soupisku do 31. 1. 2020

Všechna družstva musí mít svoji soupisku v příslušné základní soutěži uvedenou ve VISu.

Start „H“ hráčů/ek:

- je povolen jen za předpokladu, že hráč(ka) za hostující družstvo startoval(a) (viz čl. 5, bod 1. SŘV) v soutěžním období 2019/20 a v dané základní soutěži nejméně v 50 % utkání,
- pokud mateřské družstvo hráče/ky i družstvo, ve kterém hráč/ka hostuje, startují v kvalifikaci a hráč/ka je na soupisce mateřského družstva, pak platí ustanovení čl. 10, odst. 1.1.b SŘV, tj. hráč/ka nemůže nastoupit za družstvo, ve kterém hostuje.

Start „S“ hráčů/ek jednoho oddílu - startují-li obě družstva v kvalifikaci, mohou „S“ hráči/ky startovat pouze za jedno družstvo. Start za druhé družstvo se považuje za neoprávněný s hracími a disciplinárními důsledky.

9. Hrací systém

- EX-M,Z - baráž na 3 vítězná utkání
- 1-M,Z - dvoukolově ve dvojicích
- 2-M,Z - jednorázové turnaje - 3 skupiny po 5 družstvech
- EX-JRI - jednorázový turnaj - 2 skupiny po 3 družstvech (první dva z každé skupiny postupují se započtenými výsledky do finálové skupiny)
- EX-JKY - 1. kolo - pro družstva 1-JKY: 1I-2II, 1II-2III a 1III-2I na dva zápasy, při rovnosti bodů po dvou utkáních bude uplatněno pravidlo „zlatého setu“ - viz [Příloha č. 12](#)
- 2. kolo - jednorázový turnaj postupujících s družstvy z EX-JKY
- EX-KTI - jednorázové turnaje - 4 skupiny po 4(5) družstvech
- 1-JKY,KKY - jednorázové turnaje - 3 skupiny po 6(7) družstvech
- EX-KKY - 1. kolo - pro družstva 1-KKY: 1I-2II, 1II-2III a 1III-2I na dva zápasy, při rovnosti bodů po dvou utkáních bude uplatněno pravidlo „zlatého“ setu - viz [Příloha č. 12](#)
- 2. kolo - jednorázový turnaj postupujících s družstvy z EX-KKY

Poznámka:

V případě, že se do kvalifikace nepřihlásí plný počet družstev, je STK ČVS oprávněna změnit nebo upravit její hrací systém !!!

10. Řízení jednorázových turnajů

Soutěž (kvalifikaci/baráž) řídí STK ČVS.

11. Námítky

Jejich podání se řídí čl. 29 a 32 SŘV a zasílají se doporučeně na adresu STK ČVS.

12. Zápisy o utkání

Pořizují se na předepsaném mezinárodním tiskopisu (česká verze) podle čl. 21 SŘV.

13. Postupy

- EX-M,Z - vítěz
- 1-M,Z - družstva na 1. a 2. místě
- 2-M,Z - družstva na 1. a 2. místě z každé skupiny
- EX-JRI - družstva na 1. a 2. místě finálové skupiny
- EX-JKY,KKY - družstva na 1. a 2. místě v turnaji 2. kola
- 1-JKY,KKY - družstva na 1. a 2. místě z každé skupiny

EX-KTI - vítěz každé skupiny

14. Sestupy

Ostatní družstva do příslušné nižší soutěže.

2. část

- uhradí pořadatelům přímé náklady do výše max. 80.000,- Kč za uspořádání a za zajištění technického zabezpečení turnaje dle odst. b)

b) Pořadatel:

1. část

- uhradí na své náklady technické zabezpečení turnaje
- uhradí sboru rozhodčích odměny za řízení utkání a cestovní náhrady

2. část

- zajistí na své náklady ubytování (2 noci) pro technického delegáta a sbor rozhodčích a technické zabezpečení turnaje
- uhradí technickému delegátovi a sboru rozhodčích odměny za řízení utkání/výkon funkce a cestovní náhrady

c) Družstva:

- v obou částech startují družstva na náklady svých oddílů

Technická ustanovení:

7. Předpis

Hraje se podle platných sportovně-technických předpisů - čl. 3 SŘV.

Hraje se jedním míčem (GALA BV5591S) bez podavačů, míče pro utkání poskytne pořadatel.

V zápise o utkání mohou být uvedeni(y) pouze 3 „H“ hráči, resp. 2 „H“ hráčky. Porušení tohoto ustanovení se při startu hráčů(-ek) v utkání postihuje hracími důsledky (čl. 27 odst. 1b) SŘV) dle čl. 27 odst. 4j) SŘV.

Výjimky z pravidel:

- start libera není povolen,
- výška sítě: žáci 230 cm, žákyně 220 cm,
- čísla na dresech v rozsahu 1 - 99.

8. Startují

Žáci, žákyně - hráči(ky) narození(é) 1. 1. 2005 a mladší

9. Podmínky účasti a náležitosti

- hráči(-ky) a funkcionáři startují na platné průkazy členů ČVS
- družstva předkládají soupisku 2019/2020 s tím, že startovat mohou pouze hráči(-ky), kteří(-ré) byli(y) doplněni(y) na soupisku do 31. 1. 2020

Protože VIS neumožní sestavení a vytištění soupisky dvakrát v jednom soutěžním období, **mohou** oddíly předložit soupisky z VISu i více družstev (např. A a B). Toto se týká pouze oddílů, které mají v M-ČR jen jedno družstvo. Pro oddíly, kterým v M-ČR startují dvě družstva platí, že předkládají soupisku z VISu z KP a je platná pro obě části M-ČR. Družstva postupující z ČP předkládají soupisku z ČP při splnění všech uvedených podmínek startu hráčů a hráček.

Start „H“ hráčů(-ek) - pokud mateřské družstvo hráče(-ky) i družstvo, ve kterém hráč(-ka) hostuje, startují/startovaly v MČR a hráč(-ka) je na soupisce mateřského družstva,

pak platí ustanovení čl. 10, odst. 1.1.b SŘV, tj. hráč(-ka) nemůže nastoupit za družstvo, ve kterém hostuje.

10. Hodnocení a hrací systém

Hrací systém:

1. část - čtyři skupiny po 8 družstvech, každý s každým
2. část - 1. kolo - ve čtyřech skupinách (A, B, C, D) po 4 družstvech každý s každým
 - 2. kolo - (1-3) - ve dvou skupinách (E, F) po 6 družstvech každý s každým (4) - v jedné skupině (G) o 4 družstvech každý s každým
 - 3. kolo - (1-12) - play-off na jedno utkání o konečné umístění
 - (1-4) - 1E - 2F, 2E - 1F
 - (1-2, 3-4) - V(1E - 2F) - V(2E - 1F), P(1E - 2F) - P(2E - 1F)
 - (5-8) - 3E - 4F, 4E - 3F
 - (5-6, 7-8) - V(3E - 4F) - V(4E - 3F), P(3E - 4F) - P(4E - 3F)
 - (9-12) - 5E - 6F, 6E - 5F
 - (9-10, 11-12) - V(5E - 6F) - V(6E - 5F), P(5E - 6F) - P(6E - 5F)

Hodnocení:

Hraje se na dva vítězné sety, dále dle SŘV čl. 28. Za jeden kontumační výsledek bude družstvo ze soutěže vyloučeno.

Ve 2. části 2. kolo (1-3) se družstvům započítávají výsledky utkání ze skupin v 1. kole.

11. Vedoucí činovníci

1. část - soutěž řídí STK ČVS.
2. část - soutěž řídí podle čl. 26 SŘV Soutěžní komise ve složení technický delegát - předseda komise, hlavní rozhodčí a zástupce pořadatele.

12. Rozhodčí

Ve 2. části deleguje rozhodčí na jednotlivá utkání hlavní rozhodčí.

Utkání řídí jeden rozhodčí, semifinále, finále a utkání o 3. místo řídí dva rozhodčí. Kvalifikované zapisovatele zabezpečí pořadatel.

13. Námitky

Jejich podání se řídí čl. 29 a 32 SŘV, v 1. části se zasílají doporučeně na adresu STK ČVS a ve 2. části se předávají předsedovi soutěžní komise - technickému delegátovi.

14. Zápisy

Pořizují se na předepsaném mezinárodním tiskopisu (česká verze) podle čl. 21 SŘV. Pro 1. část lze použít tzv. „zkrácený“ zápis o utkání (A4).

15. Postupy

1. část - družstva na 1. - 3. místech ve skupinách postupují do 2. části
2. část - 1. kolo - družstva na 1. - 3. místech ve skupinách postupují do 2. kola (1-12)
 - družstva na 4. místech ve skupinách postupují do 2. kola (13-16)
 - 2. kolo - družstva na 1. - 2. místech ve skupinách (1-12) postupují do finále o 1. - 4. místo, vítězové o 1. - 2. místo, poražení o 3. - 4. místo
 - družstva na 3. - 4. místech ve skupinách (1-12) postupují do finále o 5. - 8. místo, vítězové o 5. - 6. místo, poražení o 7. - 8. místo

- družstva na 5. - 6. místech ve skupinách (1-12) postupují do finále
o 9. - 12. místo, vítězové o 9. - 10. místo, poražení o 11. - 12. místo

16. Tituly a ceny

2. část

Družstvo, které se umístí na 1. místě, získává titul „Mistr ČR v kategorii žáků/žáků“ pro rok 2020“ a diplom. Členové vítězného družstva obdrží medaile. Družstva v pořadí na 2. - 3. místě obdrží diplomy a členové těchto družstev medaile. Ostatní družstva obdrží diplomy.

KATEGORIZACE sportovních hal

Označení kategorie	Soutěže	Délka (m)	Šířka (m)	Výška (m)	Osvětlení (lux)	Divácká kapacita
M	Mezinárodní	≥ 33	≥ 21	≥ 7	≥ 800	≥ 700
CVS-1	EX-M, EX-Z	≥ 33	≥ 21	≥ 7	≥ 500	≥ 500
CVS-2	1-M, 1-Z, EX-JRI, EX-JKY, EX-KTI, EX-KKY	≥ 26	≥ 17	≥ 7	≥ 500	≥ 200
CVS-3	2-M, 2-Z, 1-JRI, 1-JKY, 1-KKY	≥ 24	≥ 15	≥ 7	≥ 500	≥ 100
CVS-4	KP, OP	≥ 20	≥ 11	≥ 6	≥ 500	≥ 0

Popis jednotlivých kategorií a vysvětlení:

Kategorie M

Kategorie M je daná mezinárodními předpisy Evropské volejbalové konfederace. Představuje minimální podmínky pro účast v Pohárových soutěžích CEV (Pohár č. 3 - Vyzývací pohár CEV).

Kategorie ČVS - 1

Kategorie ČVS - 1 představuje požadavky pro soutěže Extraligy mužů a Extraligy žen. Zobrazuje podmínky stanovené marketingovým předpisem (příloha Rozpisu soutěží ČVS) a je v souladu s požadavkem na účast v nejnižší pohárové soutěži CEV (s výjimkou osvětlení a divácké kapacity). Cílem je zachování mezinárodního rozměru hrací plochy o rozměru 31 x 19 m bez jakýchkoliv překážek + 1 m rezerva jako koridor kolem hřiště. Lze zde stanovit tolerance, a to následovně:

Délka - 31 m

Šířka - 19 m

Výška - bez tolerance

Osvětlení - bez tolerance

Divácká kapacita - 300 diváků

Při zachování rozměrů v rámci této tolerance je možné udělit sportovní hale trvalou výjimku pro odehrání utkání Extraligy mužů a Extraligy žen.

Při rozměrech menších, než je stanovená tolerance, může být sportovní hale udělená časově omezená výjimka, na základě žádosti zřizovatele.

Kategorie ČVS - 2

Kategorie ČVS - 2 představuje požadavky pro soutěže 1. liga mužů, 1. liga žen, Extraliga juniorů, Extraliga juniorek, Extraliga kadetů, Extraliga kadetek. Cílem je zachování hrací plochy o rozměru 24 x 15 m bez jakýchkoliv překážek + 1 m rezerva jako koridor kolem hřiště. Lze zde stanovit tolerance, a to následovně:

Délka - 24 m

Šířka - 15 m

Výška - bez tolerance

Osvětlení - bez tolerance

Divácká kapacita - 100 diváků

Při zachování rozměrů v rámci této tolerance je možné udělit sportovní hale trvalou výjimku pro odehrání utkání 1. liga mužů, 1. liga žen, Extraliga juniorů, Extraliga juniorek, Extraliga kadetů, Extraliga kadetek.

Při rozměrech menších, než je stanovená tolerance, může být hale udělená časově omezená výjimka (max. 3 soutěžní období - 2019/2020, 2020/2021, 2021/2022), která ale už nebude prodloužena.

Kategorie ČVS - 3

Kategorie ČVS - 3 představuje požadavky pro soutěže 2. liga mužů, 2. liga žen, 1. liga juniorů, 1. liga juniorek, 1. liga kadetů (v případě vytvoření v budoucnosti), 1. liga kadetek. Cílem je zachování hrací plochy o rozměru 24 x 15 m bez jakýchkoliv překážek. Lze zde stanovit tolerance, a to následovně:

Délka - 22 m

Šířka - 13 m

Výška - 6 m

Osvětlení - bez tolerance

Divácká kapacita - 50 diváků

Při zachování rozměrů v rámci této tolerance je možné udělit sportovní hale trvalou výjimku pro odehrání utkání 2. liga mužů, 2. liga žen, 1. liga juniorů, 1. liga juniorek, 1. liga kadetů (v případě vytvoření v budoucnosti), 1. liga kadetek.

Při rozměrech menších, než je stanovená tolerance, může být hale udělená časově omezená výjimka (max. 3 soutěžní období - 2019/2020, 2020/2021, 2021/2022), která ale už nebude prodloužena.

Kategorie ČVS - 4

Kategorie ČVS - 4 představuje požadavky pro všechny soutěže na úrovni KVS a OVS.