

**UNIVERSIDAD JUÁREZ DEL ESTADO
DE DURANGO**

ESCUELA DE ODONTOLOGÍA

UJED

**MONOGRAFÍA
HISTÓRICA
1974-2008**

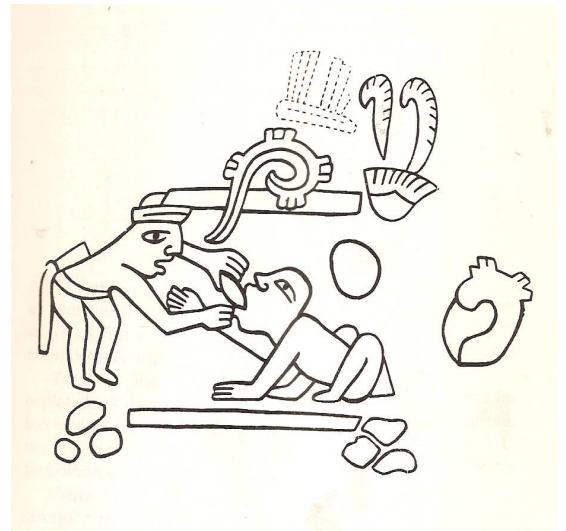

DORIS SALAZAR LEÓN

Durango, Dgo. 2008

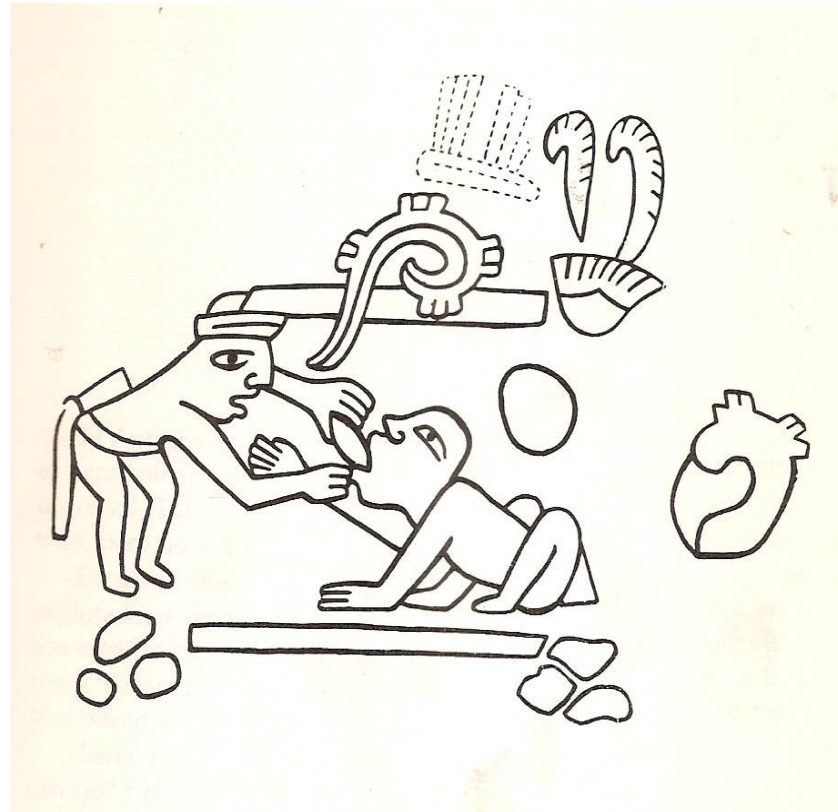

Dibujo original de Miguel Covarrubias, tomado de:
El Mundo Secreto de los Dientes, ed. Posada, 1ª. ED. 1972, de Gutierre Tibón.
Detalle del Tlalocan, el paraíso del agua, en el mural Teotihuacano policromado de Tepantitla,
Cerca de San Juan Teotihuacán. Parece representar a un sacerdote-dentista en el acto de limar los dientes de
un fiel. Acompaña su faena ceremonial con un canto, representado por las vírgulas.

DIRECTORIO INSTITUCIONAL

DR. RUBÉN CALDERÓN LUJÁN

RECTOR DE LA UNIVERSIDAD JUÁREZ DEL ESTADO DE DURANGO

DR. SALVADOR RODRÍGUEZ LUGO

SECRETARIO GENERAL DE LA UJED

C .D. MARCELO GÓMEZ PALACIO GASTÉLUM, M. O.

DIRECTOR DE LA ESCUELA DE ODONTOLOGÍA DE LA UJED

CD. MÓNICA M. ÁLVAREZ MARTÍNEZ, M. E.

SECRETARIA ACADÉMICA DE LA ESCUELA DE ODONTOLOGÍA DE LA UJED

Q.F.B. MA. LUCILA CÓRDOVA MEDINA

SECRETARIA ADMINISTRATIVA DE LA ESCUELA DE ODONTOLOGÍA DE LA UJED

PRÓLOGO

En el mes de febrero de 1989 la Escuela de Odontología de la UJED, celebró el XV Aniversario de su fundación. Por este motivo, elaboré la Monografía Histórica de la Escuela de Odontología de la UJED. Tal como lo manifesté en el prólogo, pretendía cumplir dos objetivos:

- Mostrar mi eterno agradecimiento a mi Alma Mater
- Dar a conocer los orígenes y la trayectoria de esta Institución Educativa que a lo largo de 34 años, ha formado a los Cirujanos Dentistas que sirven a la sociedad de Durango.

Por instrucciones del Dr. Jorge Ramírez Díaz, entonces Rector de la UJED, la Dirección de Comunicación Social imprimió un reducido número de ejemplares de la “Monografía Histórica de la Escuela de Odontología” ya que como se menciona en la presentación del documento original, es fundamental conocer como surgen, como funcionan y que servicios proporcionan a la sociedad, las Escuelas, los Institutos y los diversos Departamentos administrativos, culturales y deportivos que integran nuestra Máxima Casa de Estudios.

Han pasado ya 19 años desde que se publicó la primera monografía y nuevamente, ha surgido el interés en esta administración bajo la Dirección del C.D. Marcelo Gómez Palacio Gastélum, M.O., por rescatar lo valioso de la evolución de nuestra Escuela en la que se trabaja arduamente con el fin de calificarla dentro de los patrones de excelencia académica.

Es por eso que retomamos la monografía inicial, la revisamos, la enriquecemos y la actualizamos para conservar lo valioso de nuestro pasado.

ORÍGEN Y FUNDACIÓN

La historia es el relato y la descripción de hechos y acontecimientos dignos de preservar como legado a las futuras generaciones de lo que fueron y han sido los hombres, las instituciones y los pueblos.

Con esta filosofía y sobre la base de los escasos registros escritos y relatos verbales de algunos maestros fundadores, referentes a los orígenes y evolución de nuestra institución, intentamos reconstruir la historia de la Escuela de Odontología de la Universidad Juárez del Estado de Durango.

Tal situación propició que los facultativos que hasta esa fecha, ejercían ésta profesión, se habían formado en escuelas fuera de la entidad y algunos otros ejercían como prácticos sin títulos. Ésta problemática es génesis de inquietudes entre algunos profesionales y académicos del ramo, quienes intentan soluciones a esta necesidad social. Fueron muchas las personas e instituciones que estuvieron ligadas directa o indirectamente a la formación de la Escuela de Odontología, razón por la que es justo mencionar a algunos elementos que jugaron un papel importante.

Entre ellos tenemos a la Asociación Dental de Durango, entonces presidida por el C.D. Salvador Dorador Chávez. La historia comienza cuando el C.D. Federico Schoeder, miembro de la Asociación Dental, lleva a ésta, la noticia de que existen algunos grupos sociales interesados en establecer en la Ciudad de Durango la carrera de Cirujano Dentista, lo cual es un asunto que interesa directamente a la Asociación y que al tratarlo en su seno, despierta la polémica natural de quienes están a favor de la idea y quienes están en su contra (19).

CURRICULUM VITAE

NOMBRE COMPLETO:	Salvador Dorador Chávez
LUGAR DE NACIMIENTO:	Durango, Dgo.
GRADO ACADÉMICO:	Cirujano Dentista.
INSTITUCIÓN OTORGANTE:	Facultad de Odontología U.N.A.M
TÍTULO DE TESIS:	Fluorosis dental en la ciudad de Durango.
PREMIO:	Cum Laudem (Mención Honorífica)
OTROS CARGOS:	Presidente de la Asociación Dental de Durango, por 14 años en distintos periodos. Prof. Fundador de la Esc. de Odontología Secretario Académico Esc. de Odontología UJED. 1974 – 1976

FUENTE: Entrevista Personal al C.D. Salvador Dorador Chávez. El 2 de Octubre del 2008 a las 2:30 P. M. Escuela de Odontología, UJED. Durango, Dgo.

A partir del lunes 6 de enero de 1969 algunos miembros de la Asociación entre los que se encontraban los C.D Sixto Garduño, Jesús Héctor García, José María Delgadillo Goytia, José Ángel Zamora, Guillermo Gómez Palacio

de Bracho, agendaban dentro del orden del día, siempre en el punto número 5, la planeación para la creación de la Escuela de Odontología en la ciudad de Durango. (33)

Es así como la creación de la Escuela de Odontología, nace dentro de la Asociación Dental de Durango. En una de sus reuniones, el C.D. Alberto Arratia Estrada, sugiere la elaboración de un estudio socioeconómico que sirva para detectar y evaluar una serie de importantes factores como son la población demandante de educación en ésta especialidad, posibles localizaciones de la escuela, el papel que desempeñaría la Asociación Dental como institución de apoyo y otros importantes aspectos necesarios para tomar decisiones sobre bases sólidas. (19)

Por gestión del C. D. Salvador Dorador Chávez ante el Gobernador del Estado de Durango, Ing. Alejandro Páez Urquidí, se consigue el terreno para la construcción de la Escuela de Odontología en predio canoas sin número de la colonia los Ángeles, el 16 de octubre de 1972. (33)

Es entonces cuando el C.D. Guillermo A. Peschard Delgado, quien reacio al principio, se convence más tarde de la bondad de ésta tarea y con entusiasmo se dedica a la elaboración del mencionado estudio sugerido por el C.D. Arratia, trabajo que se presenta a la Asociación Dental de Durango en 1973.

Buscando nuevos y sólidos apoyos para la fundación de la Escuela, el C.D. Guillermo Gómez Palacio de Bracho propone que la mencionada Escuela se establezca como una Escuela pública de Educación Superior y perteneciente a la U.J.E.D., para lo cual conversa ampliamente con el médico Cirujano Miguel Vallebuena, quien era entonces el Director de la Escuela de Medicina Humana y con su Secretario Académico, el Médico Cirujano Alejandro A. Peschard Fernández, quienes acogen con entusiasmo la idea y proporcionan valiosos apoyos a la Asociación Dental para el logro del objetivo establecido. (20)

Otra de las personas que apoyaron el proyecto para la fundación de la escuela fue el Dr. Ortega Zarate, representante de la Universidad del Sur de California, USA. Organismo prestigiado con oficinas en México.

La motivación generada con el proyecto, provoca que el sábado 5 de enero de 1973 se publique en el periódico "La Voz de Durango" (22), la autorización para la fundación de la Escuela de Odontología, emitida entonces por el Rector de la Universidad el C. Lic. Carlos Galindo Martínez.

Con este antecedente, se forma dentro de la Asociación Dental de Durango (22), la comisión integrada por los Cirujanos Dentistas Guillermo Gómez Palacio de Bracho, Federico Romo Gutiérrez, Alberto Arratia Estrada, Luis Felipe Benítez Gurrola y Guillermo A. Peschard Delgado para visitar diferentes Escuelas de Odontología del país "con el propósito de recabar datos, información y demás elementos pertinentes que puedan auxiliar en el establecimiento de la Escuela de Odontología de la UJED."(16).

Entre las actividades que los miembros de la Asociación Dental de Durango realizaron están la investigación de las cuotas de recuperación en el servicio de las clínicas. El C. D. Salvador Dorador, visitó las Universidades de Saltillo y Torreón, Coah., así como la de Monterrey, N.L. en tanto que el C. D. Guillermo Gómez Palacio visitó la Universidad de San Luis Potosí, S.L.P. (33)

Habiendo trabajado intensamente la comisión durante 1973 y enero de 1974, las condiciones para el establecimiento de la escuela casi estaban dadas, esperando iniciar cursos en Marzo de 1974.

Estando a punto de fundar oficialmente la Escuela, termina la gestión del Lic. Carlos Galindo Martínez como Rector de la U.J.E.D., sucediendo en el cargo el Lic. José Hugo Martínez Ortiz, quien entonces ocupaba el cargo de Secretario General.

Con este suceso termina una etapa de importantes gestiones para la creación de esta Institución educativa y se inicia otra con la misma voluntad de apoyo en la continuidad del proceso para declarar el día 13 de febrero de 1974 oficialmente fundada la Escuela de Odontología en Durango (26).

Se le ofrece entonces al C.D. Guillermo Gómez Palacio de Bracho el cargo de Director interino de la Escuela, pero declina al mismo (22) por problemas de salud (18). Entonces se forma una terna integrada por el C. D. Benítez Gurrola, C. D. Guillermo Gómez Palacio y el C. D. Guillermo A. Peschard. Se llevó a cabo la votación de la que resultó electo el C. D. Guillermo A. Peschard. (19), (33)

Durante esta administración inicial estuvieron los siguientes Secretarios Académicos:

El C. D. Salvador Dorador Chávez	12 de marzo de 1974 a julio de 1977
La C. D. María Inés Chávez Vargas	2 meses de agosto a septiembre de 1977
El C. D Sixto Garduño Vargas	1 mes: octubre de 1977
La C. D. Dora Gastélum de Gómez Palacio	8 meses hasta el fin de la administración (33)

PRIMERA ADMINISTRACIÓN.

1er. DIRECTOR DE LA ESCUELA DE ODONTOLOGÍA DE LA UJED

PERÍODO: FEB. 1974 ABR.1978

CURRICULUM VITAE

NOMBRE COMPLETO:	Guillermo Alfonso Peschard Delgado.
FECHA DE NACIMIENTO:	19 de Agosto de 1902
LUGAR DE NACIMIENTO:	Durango, Dgo.
GRADO ACADÉMICO:	Cirujano Dentista.
INSTITUCIÓN OTORGANTE:	Facultad de Odontología U.N.A.M
FECHA EXAMEN PROFESIONAL:	26 de mayo de 1926.
OTROS CARGOS:	Director del Hospicio de Durango Dgo. Subdirector de la escuela "Hijos del Ejército" Durango, Dgo.

FUENTE: Entrevista telefónica al Dr. José Ángel Peschard Delgado, hermano mayor del C.D. Guillermo A. Peschard

**BREVE BIOGRAFÍA DEL
C. D. GUILLERMO ALFONSO PESCHARD DELGADO.**

Nació en la ciudad de Durango, Dgo., el día 19 de Agosto de 1902. Realizó sus estudios de educación primaria en la escuela no. 3 "Miguel Ángel de Quevedo". Sus estudios secundarios los realizó en el Instituto Juárez, hoy Universidad Juárez del Estado de Durango. Se trasladó luego a la capital del país para ingresar a la Escuela Nacional Preparatoria, pasando posteriormente a la Facultad de Odontología de la Universidad Nacional Autónoma de México terminando exitosamente su carrera para sustentar su examen profesional el 26 de mayo de 1926.

Entre los principales cargos públicos que ocupó están: la Dirección del Hospicio de Durango y la Subdirección de la Escuela "Hijos del Ejército" en la época del entonces Gobernador del Estado Gral. Blas Corral (24). Ejerció su profesión atendiendo problemas bucales en consultorio privado durante 50 años, fue el introductor en Durango de los trabajos en porcelana en el año de 1965, y destacó como protesista de trabajos en oro al grado de que se hacen comentarios entre sus colegas de que sus trabajos duraban más que sus pacientes.

Extremadamente respetuoso con las personas y el dolor humano, se preocupó siempre por sus pacientes, llamándolos por teléfono para verificar su evolución. Su desmedido escrúpulo en el manejo y control de técnicas permitió que ninguno de sus pacientes sufriera trastornos significativo (25).

En los aspectos referentes a su vida privada.... "gustaba de jugar al ajedrez, en lo cual era bastante diestro (llegando a derrotar al Maestro Apendinni, de lo cual un poco hacia gala), y por un tiempo formó parte del club de ajedrez del antiguo Hospital Civil de la localidad, en que participaban numerosos Médicos de áreas quirúrgicas. También un poco dominó el bridge (juego de cartas), y en los deportes al aire libre gustaba mucho de la pesca, la que se piensa practicaba para beneficiar sus trastornos cardiacos".

"Un artista en toda la extensión de la palabra, pues la odontología en si es ya un arte, pero además dominaba con destreza increíble las técnicas de dibujo al realizar bocetos a lápiz, pluma y carboncillo, realizando además trabajos en artes plásticas al óleo y acuarela. Incursionó también exitosamente en el campo de la escultura, dejando algunas creaciones muy notables en oro, plata, bronce y algunas otras aleaciones, tallados en madera, en yeso, etc., y de esto destacar un precioso alhajero que fue elaborado en plata con incrustaciones de concha"

"Pero como es lógico suponer no todo fue exitoso para él, y es ahí precisamente en donde reside su valor espiritual, pues sufriendo fracasos y decepciones a lo largo de su vida, ello nunca fue razón para que su fuerte carácter lo abandonara, persistiendo siempre su deseo de ser útil para los demás"(25). Guillermo Alfonso Peschard Delgado, fue un hombre con gran capacidad imaginativa y sentido de creatividad, intuitivo e inquieto, con un profundo sentido de la honestidad, la franqueza y la honradez de los cuales hizo sus valores fundamentales. Individuo de gran dinamismo, el cual conservó hasta su deceso, el 21 de Abril de 1978, a la edad de 76 años.

ANTIGUA ESCUELA DE MEDICINA DE LA UJED.

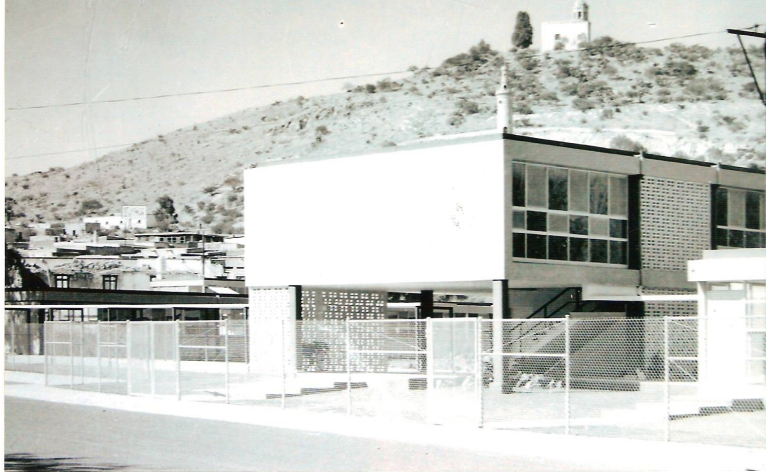

Primer edificio que albergó a la Escuela de Odontología de la U.J.E.D.

Se inició con dos aulas y una modesta oficina prestadas por la Escuela de Medicina.

Fuente: Archivo fotográfico del Prof. Manuel Lozoya Cigarroa. Cronista de la ciudad de Durango

Del trabajo visionario de los hombres emprendedores de la Asociación Dental de Durango, luchadores por sus ideales que estuvieron en el proceso de la creación de la Escuela de Odontología desde el principio y supieron conjugar tal serie de factores para generar ideas, apasionarse por ellas y llevarlas a cabo aún a costa de la vida misma, se crea la Escuela de Odontología. El C.D. Guillermo A. Peschard Delgado es nombrado en ese mismo mes de Febrero Director provisional de la Escuela naciente. Es un 14 de Marzo de 1974, hace ya 34 años cuando en 3 aulas y 1 modesta oficina, 1 clínica con 8 unidades para tal efecto(25), se inician las labores en la Escuela de Medicina, localizada en la tranquila Ciudad de Durango entre las Avenidas Universidad (antes Venado) y Fanny Anitúa



FACULTAD DE MEDICINA DE LA UJED.

PLAN DE ESTUDIOS QUE SE LLEVÓ AL INICIO DE LA FUNDACIÓN DE LA ESCUELA DE ODONTOLOGÍA DE LA UJED.

PRIMER SEMESTRE

ANATOMÍA HUMANA I
 DISECCIONES I
 ANATOMÍA E HISTOLOGÍA DENTALES
 HISTOLOGÍA Y EMBRIOLOGÍA
 ODONTOLOGÍA PREVENTIVA
 MATERIALES DENTALES
 INGLÉS AVANZADO (OPTATIVA)

SEGUNDO SEMESTRE

ANATOMÍA HUMANA II (Y DISECCIÓN)
 DISECCIÓN II
 ODONTOLOGÍA PREVENTIVA II
 MICROBIOLOGÍA
 FISIOLOGÍA CON LABORATORIO
 INIC. A LA ODONT. Y ORIENT. PROF.
 OPTATIVA (FOTOGRAFÍA CLÍNICA)
 OPERATORIA DENTAL I

TERCER SEMESTRE

BIOQUÍMICA
 PATOLOGÍA GENERAL
 PRÓT. PARCIAL FIJA Y REM. I
 FARMACOLOGÍA
 OPERATORIA DENTAL II
 RADIOLOGÍA I

CUARTO SEMESTRE

PATOLOGÍA BUCO-DENTAL
 OPERATORIA DENTAL III
 PRÓT. PARC. FIJA Y REM. II

JEFAT. DE LA CLÍNICA DE PRÓT. II
 ANESTESIOLOGÍA
 EXODONCIA I

QUINTO SEMESTRE

OPERATORIA DENTAL IV
 PRÓT. PARC. FIJA Y REM. III
 EXODONCIA (GUARDIAS) II
 ENDODONCIA I
 ODONTOLOGÍA PREVENTIVA III
 POSTODONCIA TOTAL I

SEXTO SEMESTRE

PRÓT. PARC. FIJA Y REM. IV
 OPERATORIA DENTAL V
 ENDODONCIA II
 TÉCNICAS QUIRÚRGICAS
 PERIODONCIA I
 PROSTODONCIA TOTAL II

SÉPTIMO SEMESTRE

CLÍNICA INTEGRAL I
 CIRUGÍA BUCAL
 ODONTOPEDIATRÍA
 TERAPÉUTICA MÉDICA

OCTAVO SEMESTRE

MEDICINA ESTOMATOLÓGICA
 OCLUSIÓN I
 CIRUGÍA MAXILOFACIAL
 ORTODONCIA
 CLÍNICA INTEGRAL II

La población escolar era tan solo de 12 alumnos a quienes por disposición del C.D. Peschard Delgado, y a manera de estímulo, se les obsequiaron los motores de baja velocidad para desarrollar con ellos sus prácticas en clínica (17). Este reducido número de alumnos responde con especial interés acudiendo a escuchar la cátedra de los siguientes maestros fundadores:

PROFESORES FUNDADORES DE LA ESCUELA DE
Odontología DE LA U.J.E.D.

C.D. Guillermo A. Peschard Delgado	C .D. José María Delgadillo Goytia
C. D. Luis Felipe Benítez Gurrola	C. D. José Ángel Zamora Sáenz
C.D. Salvador Dorador Chávez	C. D. Jesús Torres Fournier
C.D. Guillermo Gómez Palacio de Bracho	C. D. Federico Romo Gutiérrez
C. D. Dora Gastélum de Gómez Palacio	M. C. Manuel David Fierro López
C. D. Obdulia Chavarría Jiménez	M. C. José de Jesús Cisneros Sáenz
C. D. Yolanda Elena Torres	M. C. Constantino Cisneros Ávila

Fuente: 1er libro de actas de la Escuela de Odontología de la U.J.E.D.

En el año de 1975, siendo las 20:40 horas del día 23 de Mayo en el recinto oficial de la Universidad, se formó una terna para nombrar Director de la Escuela de Odontología, quedando integrada por los siguientes miembros:

C.D. Guillermo A. Peschard Delgado.
C.D. Guillermo Gómez Palacio de Bracho.
C.D. Luis Felipe Benítez Gurrola.

Por mayoría de votos, el C.D. Guillermo A. Peschard Delgado es electo Director, firmando su nombramiento el entonces Rector de la U.J.E.D. Lic. José Hugo Martínez Ortiz (27). En el año de 1976, resultan ya insuficientes las instalaciones para seguir atendiendo las labores académicas y administrativas en la Escuela de Medicina. La Escuela de Odontología, cambia entonces su domicilio al edificio anteriormente perteneciente a la también hermana Escuela de Medicina Veterinaria y Zootecnia (hoy ocupada por Radio Universidad) ubicada en el kilómetro 1.5 sin número, de la carretera Durango-Mazatlán.

ANTIGUA ESCUELA DE VETERINARIA Y ZOOTECNIA DE LA UJED
DESPUES, ESCUELA DE ODONTOLOGÍA, LUEGO RADIO UNIVERSIDAD Y HOY ESCUELA SUPERIOR DE MUSICA



Segundo edificio que albergó a la Escuela de Odontología UJED.
Fotografía tomada por Ricardo Silva Hernández

Las carencias de la infraestructura física, personal académico, equipos y demás materiales, por las que atravesaba la escuela, eran ya de considerable cuantía, no habiendo entonces el suficiente presupuesto institucional para cubrir tal cúmulo de necesidades.

Es entonces cuando el C.D. Guillermo A. Peschard Delgado realiza una de las más trascendentales gestiones de su administración al entrevistarse con el entonces Presidente de la República el Lic. Luis Echeverría Álvarez para solicitar su apoyo en la adquisición de equipo para clínica, equipo audiovisual, materiales dentales y un edificio propio para la Escuela (17).

La respuesta favorable del Presidente Echeverría, permitió la adquisición de las primeras ocho unidades de marcas japonesas y alemanas. Dentro del equipo audiovisual que se adquirió, se encontraba un proyector de transparencias y un equipo completo con circuito cerrado de televisión que permitiría observar en el salón de clases las operaciones que se estaban llevando a cabo en clínicas.

Otra de las importantes gestiones del C.D. Peschard Delgado fue lograr la filiación de la Escuela a la Confederación Nacional de Escuelas y Facultades de Odontología (CONDEFO) con el objetivo de mantener y fortalecer relaciones con las instituciones del ramo a nivel Nacional.

Esta acción, permitió a la Escuela dentro del aspecto docente, establecer convenios de colaboración para realizar en Durango con periodicidad anual cursos de especialización con expositores de otras instituciones educativas, sobre todo de la Universidad Nacional Autónoma de México (U.N.A.M.).

Es también en esta administración cuando la Secretaría de Salubridad y Asistencia en el D.F. por intermedio del C.D. Fermín Raygadas, dona a la Escuela la unidad móvil (20) para complementar la teoría con la práctica, además de prestar con ella una importante labor social sobre todo a las clases más necesitadas en la ciudad y sus alrededores.

Otra acción que demuestra el avanzado pensamiento de Peschard Delgado, fue el nombramiento de profesores adjuntos para auxiliar a los titulares en el desempeño de sus actividades docentes. Desgraciadamente por falta de recursos financieros, este modelo de enseñanza solo funcionó durante el primer semestre de su administración.

Con el Lic. José Hugo Martínez Ortiz como Rector de la UJED, avanza las gestiones para dotar a la Escuela de Odontología de un edificio propio, siendo éste que por medio de oficio con fecha 12 de marzo de 1976 solicita al entonces Gobernador del Estado, Dr. Héctor Mayagoitia Domínguez, un terreno con superficie de 13000 metros cuadrados el cual se destinará a la construcción de la escuela.

El Dr. Mayagoitia da respuesta a la solicitud..."En atención a la creciente necesidad de establecer en el Estado de Durango centros educativos a nivel superior, debido a la constante demanda de la juventud que se está preparando a nivel profesional y que el Estado tiene interés de facilitar todos los medios para tener acceso a la ciencia y a la cultura de los jóvenes duranguenses como en el presente caso lo ha solicitado la Universidad Juárez del Estado de Durango" (8).

Es entonces cuando la LIII Legislatura expide el decreto número 95 con fecha 20 de abril de 1976 y publicado en el período oficial que dice: “Se dona a título gratuito a favor de la UJED el terreno cuya superficie es de 13320 metros cuadrados que se encuentra al norte y poniente con el templo de los Ángeles” (8), que corresponde a una fracción del Predio Canoas, entonces propiedad del Gobierno Estatal.

Con la adquisición del terreno se trabaja posteriormente con el proyecto arquitectónico para la construcción de la Escuela a cargo del Comité Administrador del Programa Federal de Construcción de Escuelas (CAPFCE) quien elabora los planos para iniciar la construcción el día 8 de septiembre de ese mismo año (28).

Durante la construcción del edificio de la Escuela, el C.D. Peschard Delgado supervisa personalmente las obras, pudiéndose mencionar como anécdota curiosa, su insistencia y logro de que CAPFCE modificara las especificaciones y elevara los techos de los laboratorios de 2.50 metros a 3.00 metros, por razones sanitarias, sustentado en el código de higiene y sanidad de la secretaría de salubridad vigente entonces (25).

Transcurre así el tiempo en su inexorable marcha hasta el mes de Enero de 1978, fecha en que por fin, después de tantos esfuerzos realizados, la Escuela ofrece sus primeros frutos a la sociedad con la primera generación de Cirujanos Dentistas que reciben emocionados y orgullosos sus cartas de pasantes.

PRIMERA GENERACIÓN DE EGRESADOS DE LA ESCUELA DE ODONTOLOGÍA DE LA UNIVERSIDAD
JUÁREZ DEL ESTADO DE DURANGO.
1974 – 1978

- | | |
|------------------------------------|---------------------------------------|
| 1.- ARREOLA LEYVA LEÓN | 8.- MEJÍA RODRÍGUEZ RAOÚL DIEGO |
| 2.- ACOSTA CHÁVEZ MA. CONCEPCIÓN | 9.- NAVAR CISNEROS RENÉ |
| 3.- CALDERÓN REYES ARTURO | 10.- NÁJERA MAGALLANES LUIS |
| 4.- GUSIÑER HERNÁNDEZ JOSÉ JUAN | 11.- SOSA DELAGADO ANTONIO |
| 5.- LANDEROS VÁZQUEZ VICTOR MANUEL | 12.- SALAS CRUZ NICOLÁS ROLANDO |
| 6.- VIVEROS DÍAZ ARNULFO DE JESÚS | 13.- MARTÍNEZ VILLEGAS HÉCTOR GERARDO |
| 7.- FUENTES CORTÉZ LETICIA | |

Fuente: Primer libro de actas de la Escuelas de Odontología de la Universidad Juárez del Estado de Durango.
U.J.E.D. Manuscrito del Dr. Guillermo A Peschard Delgado

El trabajo y esfuerzo cotidiano van haciendo mella en la salud de las personas y cuando algunos colegas comentaban este punto con el C.D. Peschard Delgado, sugiriéndole un breve descanso, él les respondía “Yo me he de morir en la raya” (17). Y fue en la raya, trabajando, en reunión de directores de las Escuelas de la UJED con el Rector, un día 21 de Abril de 1978, cuando la muerte lo sorprende, llevándose para siempre a este valioso hombre a quien en mucho se debe la fundación de la Escuela de Odontología.

Siendo las 20:30 hrs., el C.D. Peschard Delgado sufre un ataque masivo fulminante al corazón (25), se reclina tranquilamente sobre la mesa de trabajo y se entrega a un sueño placentero del que no regresara jamás. Muere tranquilo y satisfecho por el deber cumplido, ya que curiosamente fue ese mismo día en que CAPFCE hizo entrega oficial de la primera etapa del nuevo edificio que albergaría a la Escuela de Odontología.

Se fue un hombre, pero se queda la herencia de su pensamiento, de su trabajo, una institución y la primera generación de egresados Cirujanos Dentistas de Durango que como semilla se esparcen a lo largo y ancho del territorio duranguense para florecer y reproducir la semilla que tiempo atrás, este hombre y su equipo de colaboradores hubieran sembrado y que como el mismo Peschard Delgado afirmara alguna vez "Nunca se hubiera logrado sin juntarse todos los brazos" (25). Sin embargo, la vida de la Institución tenía que continuar y el C.D. Miguel Rojas Regalado queda encargado de la Dirección de la Escuela hasta el día 3 de julio de 1978, fecha en que se otorgara el nombramiento como nuevo Director de la Institución al C.D. José Bonfilio Rodríguez Salas(27).

SEGUNDA ADMINISTRACIÓN
2do DIRECTOR DE LA ESCUELA DE ODONTOLOGÍA DE LA UJED

PERÍODO: JUL. 1978- MAYO 1981

CURRICULUM VITAE

NOMBRE COMPLETO:	José Bonfilio Rodríguez Salas
FECHA DE NACIMIENTO:	11 de febrero de 1947
LUGAR DE NACIMIENTO:	El Mezquital, Dgo.
GRADO ACADÉMICO:	Cirujano Dentista.
INSTITUCIÓN OTORGANTE:	Universidad Autónoma de Zacatecas.
FECHA DE EXAMEN PROFESIONAL:	15 de Diciembre de 1975
TÍTULO DE LA TESIS:	Proyección Social de Odontología.
OTROS CARGOS:	Catedrático de medio tiempo: Prostodoncia I y II. Prótesis Fija II, y Prótesis Parcial y Removible 1975 Profesor interino de la materia de Oclusión 1975 Becado por la UJED al curso teórico-practico por 3 meses sobre "Docencia y Prótesis Bucal" impartido por la UNAM en México D.F. 1974. Becado por la UJED al curso de "Ortopedia Funcional Bucal" en la Universidad de Tlaxcala por 2 semanas 1982.

Fuente: Curriculum Vitae del C.D. José Bonfilio Rodríguez Salas.
Entrevista personal con el C.D. José Bonfilio Rodríguez Salas en su consultorio dental, Plaza Guadiana planta alta, 17 de Marzo de 1989, 5:30 p.m.

La Escuela de Odontología continuó con sus actividades bajo la nueva administración, todavía en el edificio que perteneció a la Escuela de Medicina Veterinaria y Zootecnia. La Secretaria Académica de esta administración fue la C.D. Dora Gastélum de Gómez Palacio. Para Abril de 1978, representantes de la Escuela asisten al primer foro Nacional de Colegios de Cirujanos Dentistas, celebrado en Tuxtla Gutiérrez, Chis., del 11 al 15 de Abril, y durante los días 4 al 9 de Julio, la Escuela es sede de la XIII. Reunión de la Asociación Mexicana de Facultades y Escuelas de Odontología (AMFEO).

Como esfuerzo a la actualización de docentes, se realiza en Octubre el curso “Introducción a la Didáctica” con el apoyo del Departamento de Planeación y Desarrollo Académicos de la UJED, en el que se capacitó a 14 maestros. A finales de este año, la planta docente se había incrementado ya a 29 elementos, la población escolar era ya de 254 alumnos, había ya 4 clínicas, se atendieron a 1785 pacientes y se realizaron 12 atenciones de trabajo social.

Egresó la 2da generación conformada por 9 alumnos.

A principios de 1979, se realizan los cursos “Introducción a la didáctica” para el personal docente, apoyados por el Departamento de Planeación y Desarrollo Académico de la UJED., capacitando a 14 personas. También se desarrolla el curso “Metodología de la Investigación” con el apoyo de AMFEO para capacitar a 7 Docentes.

A finales de año se realizan los cursos para alumnos: “Cursos de actualización de opción a tesis” impartidos por instructores de la UNAM., con la participación de 20 egresados y “Cursos de Oclusión” para VII y VIII semestre dentro de la materia de oclusión I y II, también impartidos por Instructores de la UNAM.

En las actividades de apoyo académico se asiste durante el mes de Marzo al Segundo Foro Nacional de Cirujanos Dentistas en la Ciudad de Mérida Yucatán; y al curso de “Cirugía Maxilo-Facial” celebrado en la Ciudad de Toluca, Edo. De México.

En el mes de Abril se asiste al seminario de “Bioquímica Dental” celebrado en la Ciudad de Parras de la Fuente, Coahuila.

En el mes de Agosto, se asiste al tercer “curso de parodoncia en español” celebrado en Dallas, Texas, USA., bajo el auspicio del Baylor College of Dentistry, mientras que en Noviembre se acude al taller de producción de material dental en Odontología, impartido por CLATES y AMFEO.

La Escuela de Odontología de Durango solicitó a la AMFEO la ejecución del diagnóstico Institucional que se celebra del 13 al 20 de Noviembre con el apoyo de CLATES.

Dentro del programa administrativo, el 22 de Abril de ese año, la Escuela cambia su domicilio al nuevo edificio aún sin terminar la segunda etapa.

En este tiempo, se adquieren 6 unidades dentales del sistema modular 4 manos, el mobiliario de oficina y se equipa provisionalmente el departamento de rayos x y los laboratorios múltiple y dental.

Se instala en clínicas el equipo de música ambiental, se adquiere un transporte para rehabilitar con él a la unidad móvil, entonces fuera de servicio, se recoge material de ortodoncia de la frontera norte del país adquirido en la administración anterior y se dota a la clínica de instrumental de parodoncia.

Entre otras actividades normativas, se formula y aprueba el reglamento general de la escuela por la H. Junta Directiva, la tabla de incompatibilidad de materias, según el curriculum vigente y se establece una planta de jurados para exámenes profesionales.

Se inicia la revisión del reglamento general de exámenes y clínicas y se reinstala el Consejo Técnico Consultivo en base al reglamento general.

Para finales de 1979, la planta de maestros era ya de 31 Docentes, la población escolar sumaba 260 estudiantes, se contaba con 33 unidades dentales en las clínicas, se atendieron 2343 pacientes y se realizaron 11 atenciones en trabajo social.

Egresó la tercera y cuarta generación con un total de 20 alumnos. Dentro del marco de actividades presentadas a la comunidad, la unidad móvil se desplaza a Escuelas primarias e Instituciones de asistencia y beneficencia como son la Ciudad de los Niños, el Centro de Rehabilitación Raymond Bell, el DIF y otras.

La información sobre los hechos acontecidos durante 1980, son muy escasos, teniendo el registro escrito sobre la asistencia al “Taller de Planeación de la Enseñanza Aplicada a la Odontología”, celebrando en la Ciudad de Guadalajara Jal., del 15 al 21 de Enero de 1980.

En Noviembre de ese año, el C.D. José Bonfilio Rodríguez Salas presenta su renuncia al cargo de Directo, renuncia que no es aceptada por la Rectoría de la UJED de inmediato. Es a partir de ese momento en que la C.D. Obdulia Chavarría (18) queda encargada de la dirección de la Escuela hasta el día 16 de Mayo de 1981(7), fecha en que se otorga el nombramiento como nuevo Director de la Escuela de Odontología al C.D. Miguel Rojas Regalado.

Fuente:

Segundo informe de actividades realizadas por el Departamento de Planeación y Desarrollo Académico.



Edificio de Clínicas. Escuela de Odontología UJED

TERCERA ADMINISTRACIÓN
3er DIRECTOR DE LA ESCUELA DE ODONTOLOGÍA DE LA UJED

PERÍODO: 6 DE MAYO DE 1981 -5 DE NOVIEMBRE 1994

CURRICULUM VITAE

NOMBRE COMPLETO:	Miguel Rojas Regalado
FECHA DE NACIMIENTO:	28 de Diciembre de 1947
LUGAR DE NACIMIENTO:	Durango, Dgo.
GRADO ACADÉMICO:	Cirujano Dentista
INSTITUCIÓN OTORGANTE:	Universidad Autónoma de Coahuila
FECHA DE EXAMEN PROFESIONAL:	10 de noviembre de 1971
TÍTULO DE LA TESIS:	“Estudio Socioeconómico de la ciudad de Durango”
OTROS CARGOS:	Encargado de la Dirección de la Escuela de Odontología de Mayo a Junio de 1978. Secretario Académico de la Escuela de Odontología de la UJED Sept. 1975 – Nov. 1976. Catedrático de Prótesis Parcial 3er. Semestre y Exodoncia 5to Semestre 1975-1976. Cirujano Dentista del Centro de Salud No. 1 “Dr. Carlos León de la Peña”, Durango, Dgo. 1974 Jefe de Departamento Dental de la misma institución hasta Mayo de 1975. Jefe Estatal de Estomatología en Servicio Coordinados de Salud Pública en Durango, 1974-Mayo 1975. Jefe de Departamento Dental del Centro de Salud No. 1 “Dr. Carlos León de la Peña “Mayo 1985-Feb. 1986.

FUENTE: Entrevista con el C. D. Miguel Rojas Regalado. Director de la Escuela de Odontología de la UJED. Marzo de 1989.

PLAN DE ESTUDIOS DE LA ESCUELA DE
ODONTOLOGIA DE LA U.J.E.D.
1981

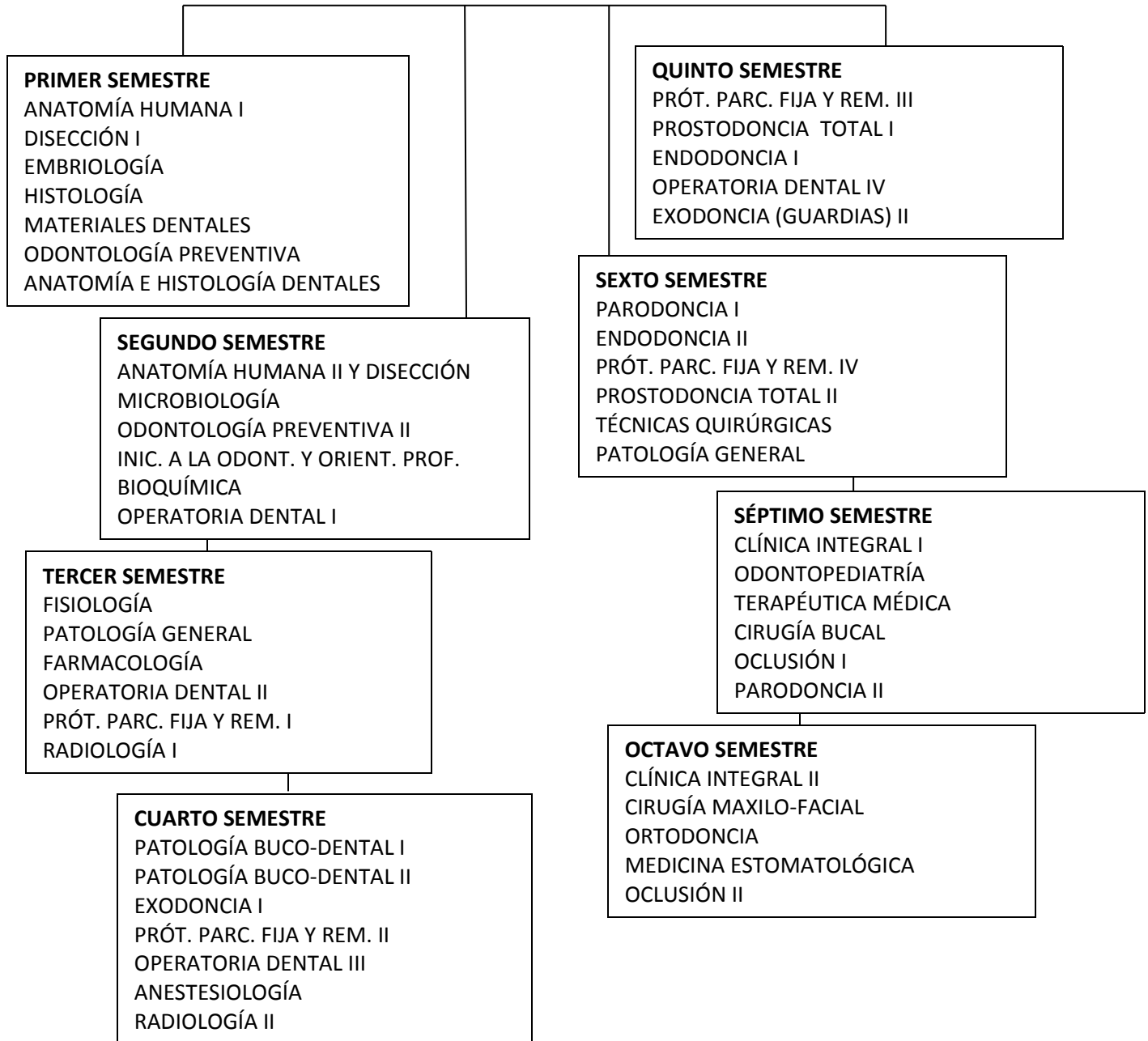

FUENTE: José Ignacio Gallegos C. Historia de la Universidad Juárez del Estado de Durango II Tomo, P 50 1981

ORGANIGRAMA 1988

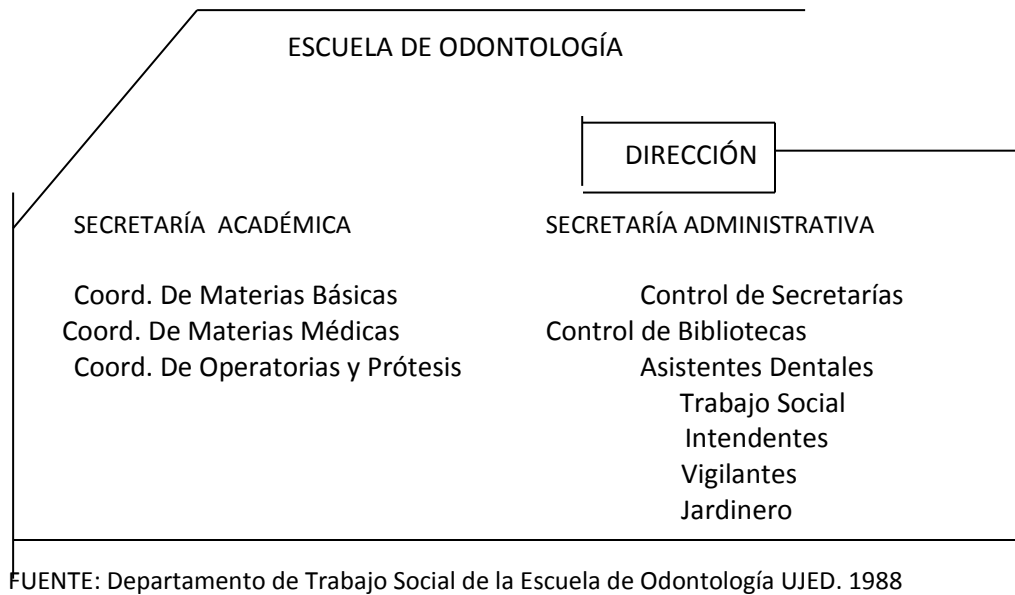

A partir del mes de Mayo de 1981 a 1994, el C.D. Miguel Rojas Regalado se desempeñó como Director de la Escuela de Odontología de la UJED, período en el cual la Institución evolucionó en los aspectos académicos y administrativos, así como a lo referente a su infraestructura física.

Durante éste período el clima laboral fue de armonía y tranquilidad Institucional, reflejo del carácter del Dr. Rojas.

Durante esta Administración la C.D. Dora Gastélum de Gómez Palacio fungió como Secretaria Académica, Cargo que desempeñó de manera eficiente y profesional de 1981 a 1988(31).

A partir de 1988 la C.D. Ma. Del Consuelo Medrano Cruz ocupó el cargo de Secretaria Académica hasta 1994.

Sus Funciones fueron de planeación, organización, dirección y control del proceso enseñanza aprendizaje, desde la detección de las necesidades actuales y futuras para definir el perfil de los profesionistas del área, la modificación del plan de estudios en función de los requerimientos y la adecuada selección de aspirantes a nuevo ingreso.

También le correspondió la selección de docentes capacitados y con experiencia para impartir las materias además de vigilar la calidad de la enseñanza y su correcta aplicación teórico- práctica.

PERFIL DEL CIRUJANO DENTISTA, 1988

Prerrequisitos:

Bachillerato en el área Químico-Biológicas.
Cualidades del aspirante:
Alta destreza manual
Carácter estable
Facilidad para establecer relaciones interpersonales
Sentido de observación
Minuciosidad para realizar su labor, Buena salud y Resistencia física.

Mientras se estudia:

Dedicación de tiempo completo a la carrera

Características de la profesión:

Prevención, tratamiento y rehabilitación de enfermedades y problemas en todos los componentes del macizo-maxilo-facial
Prevención de enfermedades bucales
Eliminación de caries
Devolver a las piezas afectadas su forma y función
Construcción de aparatos protésicos fijos y removibles para sustituir piezas faltantes.
Colocación y rehabilitación con aparatos protésicos fijos y removibles
Estudio y tratamiento de problemas quirúrgicos maxilo-faciales como traumatismos, tumores, malformaciones congénitas, etc.

Campo de acción:

Clínicas del Sector Público:
S.S.A., D.I.F., I.M.S.S. e I.S.S.S.T.E.

Clínicas del sector privado:

Sanatorios, hospitales y consultorios.

Ejercicio independiente:

Consultorio particular.

Instituciones de Enseñanza Superior:

Depto. De Servicios Médicos,
Ejercicio de la Docencia.

Relaciones profesionales:

Con Cirujanos Dentistas Especializados
Con técnicos dentales
Con proveedores de materiales dentales
Con médicos generales.
Con médicos especialistas.
Con laboratorios de diagnóstico.

Perspectivas de trabajo:

Considerando que la mayoría de la población padece enfermedades bucales, existe un amplio campo de trabajo sobre todo en áreas rurales. Fuente: Departamento de Orientación Vocacional UJED.

UNIVERSIDAD JUÁREZ DEL ESTADO DE DURANGO
ESCUELA DE ODONTOLOGÍA

MODIFICACIÓN DEL PLAN DE ESTUDIOS 1989

CUARTO SEMESTRE

PATOLOGÍA BUCO DENTAL II
EXODONCIA I
PRÓT.PARC. FIJA Y REM. II
OPERATORIA DENTAL III
ANESTESIOLOGÍA
RADIOLOGÍA II

QUINTO SEMESTRE

PRÓT.PARC. FIJA Y REM. III
PROSTODONCIA TOTAL I
ENDODONCIA I
OPERATORIA DENTAL IV
EXODONCIA II
PATOLOGÍA GENERAL.

TERCER SEMESTRE

FISIOLOGÍA
PATOLOGÍA BUCO DENTAL I
FARMACOLOGÍA
OPERATORIA DENTAL II
PRÓT.PARC. FIJA Y REM. I
RADIOLOGÍA I

SEXTO SEMESTRE

PARODONCIA I
ENDODONCIA II
PRÓT.PARC.FIJA Y REM. IV
PROSTODONCIA TOTAL II
TÉCNICAS QUIRÚRGICAS.

SEGUNDO SEMESTRE

ANATOMÍA HUMANA II Y DISECCIÓN
MICROBIOLOGÍA
ODONTOLOGÍA PRVENTIVA II
INIC. A LA ODONT. Y ORIENT. PROF.
BIOQUÍMICA
OPERATORIA DENTAL I

SÉPTIMO SEMESTRE

CLÍNICA INTEGRAL I
ODONTOPEDIATRÍA
TERAPÉUTICA MÉDICA
CIRUGÍA BUCAL
OCCLUSIÓN I
PARODONCIA II

PRIMER SEMESTRE

ANATOMÍA HUMANA
DISECCIÓN I
EMBRIOLOGÍA
HISTOLOGÍA CON LABORATORIO
MATERIALES DENTALES
ODONTOLOGÍA PREVENTIVA I
ANAT. E HISTOLOGÍA DENTALES.

OCTAVO SEMESTRE

CLÍNICA INTEGRAL II
CIRUGÍA MAXILO-FACIAL
ORTODONCIA
MEDICINA ESTOMATOLÓGICA
OCCLUSIÓN II

Durango, Dgo., Abril de 1989
Fuente: Departamento de Control Escolar
Escuela de Odontología de la UJED

Un análisis comparativo entre el plan de estudios de 1981 con el de 1989 arroja los siguientes resultados.

MATERIAS ELIMINADAS DEL PLAN INICIAL:

- Inglés avanzado (optativa) 1er. Semestre.
- Fotografía clínica (optativa) 2do. Semestre.
- Jefatura de clínica de prótesis II 4º. Semestre.
- Odontología preventiva III 5º. semestre.
- Operatoria dental IV 6º. Semestre.

MATERIAS MODIFICADAS Y TRANSFERIDAS:

- Disecciones II 2do. Semestre, agregada a anatomía humana II 2do. Semestre.
- Fisiología con laboratorio 2do. Semestre pasa a fisiología 3er. Semestre.
- Bioquímica 3er. Semestre pasa a bioquímica 2do. Semestre.
- Patología buco dental I 4º. Semestre pasa a 3er.semestre.
- Oclusión I 8º. Semestre pasa a 7º. semestre.

MATERIAS NUEVAS AGREGADAS AL PLAN INICIAL:

- Laboratorio de histología 1er. Semestre.
- Patología buco dental II 4º. Semestre.
- Radiología II 4º. Semestre.
- Parodoncia II 7º. Semestre.
- Oclusión II 8º. Semestre.

PLANTA DE MAESTROS DE LA ESCUELA DE
ODONTOLOGÍA DE LA UJED

1989

- | | |
|---|--|
| 1.- M.C. ALMAGUER CASTAÑEDA JOSÉ ÁNGEL. | 23.- C.D. MEDRANO CRUZ MA.DEL CONSUELO. |
| 2.- C.D. ÁLVAREZ MARTÍNEZ MÓNICA MARGARITA. | 24.- C.D. MEJÍA RODRÍGUEZ RAOÚL DIEGO. |
| 3.- C.D. ARRATIA ESTRADA ALBERTO. | 25.- T.R. MUÑOZ ACEVEDO PEDRO. |
| 4.- M.D. ARREOLA TORRES FRANCISCO. | 26.- C. D. MÁRQUEZ MAJUL PEDRO. |
| 5.- C. D. CALDERÓN REYES GUILLERMO ALÁN. | 27.- T. D. NEVÁREZ CARREÑO SERGIO VENTURA. |
| 6.- C.D. CARDONA AGUILAR FEDERICO. | 28.- M. C. PÉREZ ORONA ALBERTO. |
| 7.- Q.F.B. CÓRDOVA MEDINA MA. LUCIA. | 29.- C.D. PIZARRO VILLALOBOS LUIS ALBERTO. |
| 8.- C.D. DORADOR CHÁVEZ SALVADOR. | 30.- C.D. QUINTERO MONREAL JOSÉ DE JESUS. |
| 9.- M.C. FIERRO LÓPEZ MANUEL DAVID. | 31.- C.D. RENDÓN SOTO NICOLÁS. |
| 10.- C.D. FIERRO SANCHEZ SAÚL. | 32.- C.D. ROCHA DE CARDONA PASCUALA. |
| 11.- M.C. FLORES GARCÍA EDUARDO. | 33.- C.D. ROJAS REGALADO ERNESTO. |
| 12.- C.D. FUENTES CORTÉS LETICIA. | 34.- M. C. ROJAS REGALADO MANUEL. |
| 13.- C.D. GALVÁN RIVAS GERARDO. | 35.-C.D. ROJAS REGALADO MIGUEL. |
| 14.- M. C. GARCÍA DÍAZ ABEL. | 36.- C.D. ROMO GUTIÉRREZ FEDERICO. |
| 15.- C.D. GASTÉLUM DE GÓMEZ PALACIO DORA. | 37.- M. C. RUIZ LEÓN JORGE. |
| 16.- C.D. GAONA LÓPEZ ROSA MARIA. | 38.- C. D SALAZAR DE LOZOYA DORIS. |
| 17.- C.D. GÓMEZ PALACIO DE BRACHO GUILLERMO | 39.- M.C. SIFUENTES ÁLVARES ANTONIO. |
| 18.-M. C. GONZÁLEZ MEDINA JOSÉ ALFREDO. | 40.- M. C. SIMENTAL GONZÁLEZ ROBERTO. |
| 19.- M.C. GONZÁLEZ JOSÉ LUIS. | 41.- C.D. SOTO FRAGOSO EDUARDO. |
| 20.- M. C. HERRERA MEDINA ARMANDO. | 42.- C. D. TERRONES ROCHA HUGO. |
| 21.- C.D. KARTHE ZIEGERT FEDERICO. | 43.- C.D. VALDEPEÑA DE STEVENSON ADRIA. |
| 22.- C.D. KARTHE ESCOBEDO FEDERICO. | 44.- C.D- VALDEPEÑA RODRIGUEZ CLAUDIA DEL C. |
| | 45.- C.D. VIZÁRRAGA VARGAS HUMBERTO. |

Fuente: Archivo de oficio de nombramiento de profesores.
Dirección de la Escuela de Odontología de la UJED.
Marzo de 1989.

En lo referente a la comunicación interinstitucional, de 1980 a 1988 representantes de esta institución educativa han asistido a la XXIII, XXIV, XXVI y XXVII Reunión Nacional de la Asociación Mexicana de Facultades y Escuelas de Odontología (AMFEO), realizadas en el mes de Marzo y Octubre de 1984, octubre de 1985 y Abril de 1986 respectivamente en las ciudades de Tampico, Tijuana, B.C.N, Guadalajara, Jal. Y Mazatlán Sinaloa (7).

En Septiembre de 1984 se asistió a la Primera Reunión Nacional de Odontología en la Facultad de Odontología de la UNAM., EN LA Ciudad de México y en Octubre de 1985 a la Reunión de la Asociación Latinoamericana de Facultades de Odontología ALAFO en la Ciudad de Guadalajara Jalisco (7).

La última generación con un total de 13 pasantes, egresó el día 16 de Diciembre de 1988, según informes del Departamento de Control Escolar, turno matutino de la Escuela de Odontología de la UJED.

El servicio social obligatorio que después de egresado el pasante debe cubrir es por un período anual en instituciones de salud pública como son el ISSSTE, IMSS, SSA o el DIF. El mecanismo de asignación de las plazas a los egresados se efectúa en base a la calificación promedio obtenida durante la carrera. La presentación del servicio social es gratuito y solo se permite una pequeña retribución económica como ayuda a los egresados con plazas foráneas o en zonas rurales.

En el transcurso de 1981 a 1988, se impartieron anualmente el curso de “opción a tesis”, cuyos instructores fueron de la facultad de odontología de la UNAM. Como consecuencia de la evolución son ahora los egresados de la propia escuela de odontología de la UJED especializados en instituciones nacionales quienes imparten los mencionados cursos extracurriculares (23).

En esta Administración con el cargo de Secretario administrativo estuvo el T.D. Sergio Ventura Nevárez Carreño. En lo referente a infraestructura física, se concluye la construcción del edificio administrativo que alberga a las oficinas de la Dirección, las Secretarías Académica y administrativa, el Departamento de Centro Escolar y la Biblioteca.

Se construyó también un edificio de 2 plantas con 4 nuevo salones de clases y un aula audiovisual. El área administrativa tiene como objetivo la planeación, organización, dirección y control de recursos humanos, materiales y financieros necesarios para realizar y mantener en optimas condiciones la actividad docente. Como se muestra en el organigrama esta área está dividida en varios centros de control cuyas actividades son atendidas por la siguiente plantilla de personal:



Patio central Escuela de Odontología



Edificio de Aulas. Escuela de Odontología

PERSONAL ADMINISTRATIVO Y DE INTENDENCIA DE LA ESCUELA DE ODONTOLOGÍA DE LA UJED. 1989

- 1.-AMADOR VILLA MANUEL. VELADOR.
- 2.- ÁVILA LUNA MA. DE JESUS. SECRETARIA.
- 3.-BAYONA HERNÁNDEZ MIREYA. ASISTENTE DENTAL.
- 4.- CARRASCO VÁZQUEZ ESTALISLAO. VIGILANTE DIURNO.
- 5.- CASSIO RAMÍREZ MA. DE LA LUZ. SECRET. DE DIREC.
- 6.- DÁVILA CONTRERAS GUILLERMINA. ASISTENTE DENT.
- 7.- DURÁN GÓMEZ MARIA DEL CARMEN. AFANADORA.
- 8.- FERNÁNDEZ GARCÍA JUANA SECRETARIA.
- 9.- FERNÁNDEZ MOJICA FIDEL. JARDINERO.
- 10.- GARCÍA NEVÁREZ ALMA GRACIELA. BIBLIOTECARIA.
- 11.- GONZÁLEZ JÁQUEZ NICOLASA. AFANADORA.
- 12.- GONZÁLEZ VÁZQUEZ VELIA. ASISTENTE DENTAL
- 13.-HERNÁNDEZ FERNÁNDEZ EMMA. ASISTENTE DENTAL.
- 14.-HERNÁNDEZ RAÍREZ MA. GPE. AFANADORA.
- 15.- HERNÁNDEZ RENTERÍA JOSÉ REYES. VELADOR.
- 16.- MEDRANO FERNÁNDEZ MA. DE LOS ÁNGELES. TÉCNICO LABORATORISTA.
- 17.- MERÁZ IBARRA MA. GPE. BIBLIOTECARIA.
- 18.- FLORES ORALIA. AFANADORA.
- 19.- NUÑEZ CASTRO ELIA NINFA. ASISTENTE DENTAL.
- 20.-OJEDA RUBIO JUANA. ASISTENTE DENTAL.
- 21.-PÉREZ PÉREZ JUAN ANTONIO.VIGILANTE DIURNO.
- 22.- REYES GARCÍA DELIA. ASISTENTE DENTAL
23. REYES GARCÍA SOCORRO DE LOURDES. ASISTENTE DENTAL.
- 24.- SALAS MEDINA EMMA. TRABAJADORA SOCIAL.
- 25.- SALAS HERRERA MA. DE JESÚS. TÉCNICA DENTAL.
- 26.- SOSA HUÍZAR ANA ELVA. ASISTENTE DENTAL.
- 27.- SILVA HERNÁNDEZ JOVITA. ASISTENTE.
- 28.- VILLAREAL DELA CRUZ MÓNICA. AFANADORA.
- 29.- ORTEGA HERNÁNDEZ LORENA. TRABAJADORA SOCIAL.

Fuente: Relación de personal, libro de nombramientos de la Escuela de Odontología de la UJED

BIBLIOTECA.

Fue inaugurada el 14 de Marzo de 1986 por el entonces Rector de la UJED Lic. José Hugo Martínez Ortiz.

Responsable:

Ma. Gpe. Meráz Ibarra. Turno matutino.
Alma Graciela García Nevárez. Turno vespertino.

OBJETIVO: proporcionar información del área y servicios de préstamo de libros y revistas a maestros y alumnos.

ACERVO: 470 libros (medicina general y odontología)

10409 revistas (educación médica, salud, práctica odontológica y otros)

DONACIONES SIGNIFICATIVAS: departamento de bibliotecas de rectoría de la UJED.

14 de enero 1986

47 libros

Particular de nombres desconocidos sin fecha 13 libros.

C.D Dora Gastélum de Gómez Palacio.

Sin fecha su libro "Odontología Preventiva".

PRESTAMOS: promedio anual de 500, a maestros y alumnos con credencial.

Fuente: Alma García Nevárez encargada de la Biblioteca de la Escuela de Odontología UJED. , turno vespertino 1989.

De la Biblioteca de la Esc. Odont.

AULA AUDIOVISUAL

Fue entregada por CAPFCE el 16 de Enero de 1974.

RESPONSABLE: C.D. Humberto Vizárraga Vargas.

OBJETIVO: Apoyar la práctica docente mediante la realización de conferencias, reuniones, seminarios y proyecciones audiovisuales.

CAPACIDAD: 98 butacas.

EQUIPO: Caseta de proyección, mesa para presídium, equipo de sonido con amplificador, proyector de cine sonoro de 16mm, proyector de diapositivas, proyector de acetatos y 2 pantallas.

FUENTE: C.D. Miguel Rojas Regalado. Director de la Escuela de Odontología de la UJED. Marzo de 1989.



CLÍNICAS. (1989)

RESPONSABLE: C.D. Gerardo Galván Rivas. Coordinador General.

OBJETIVO GENERAL: Que el alumno realice trabajos dentales en pacientes reafirmando con ello sus conocimientos teórico y práctico, así como el perfeccionamiento en el uso de instrumentos y aplicación de técnicas.

CAPACIDAD TOTAL: 5 clínicas con 50 unidades dentales en total.

CLÍNICA No. 3 Admisión y Diagnóstico

Quedó oficialmente establecida en 1984 durante esta la administración.

RESPONSABLES: C.D. Gerardo Galván Rivas. Turno matutino.
C.D. Saúl Fierro Sánchez. Turno vespertino.
C.D. Doris Salazar de Lozoya. Turno vespertino.

FUNCIONES: Realizar el diagnóstico dental adecuado del paciente para su canalización a la clínica correspondiente.

CAPACIDAD: Únicamente 2 unidades con lámpara y 4 unidades sin instalar.

CLÍNICAS No. 1, 2, 4 Y 5 de apoyo a la docencia.

RESPONSABLES: El titular de cada materia.

AUXILIARES: 9 asistentes dentales.

FUNCIONES: Atención de pacientes en la materia de operatoria dental, clínica integral, de endodoncia, de prostodoncia y clínica de prótesis parcial fija y removible.

CAPACIDAD: 36 unidades de operación con lámpara, instalación de agua y aire comprimido para alta y baja velocidad. Había 8 unidades fuera de servicio.

FUENTE: C.D. Miguel Rojas Regalado. Director de la Escuela de Odontología de la UJED. Marzo de 1989.

LABORATORIO DENTAL

RESPONSABLE: C.D. Federico Karthe Ziegert.

AUXILIAR: T.D. Ma. De Jesús Salas.

OBJETIVO: Complementar el trabajo de clínicas presentando el apoyo correspondiente a las materias de prostodoncia, prótesis parcial y operatoria dental del 4º. al 8º. Semestre.

FUNCIONES: Elaboración de trabajos de prelaboratorio tales como:

- Toma de impresión a pacientes.
- Modelos de estudio y trabajo.
- Placas totales y parciales.
- Puentes fijos y removible.
- Incrustaciones.

EQUIPO Y MOBILIARIO:

- 1 sillón dental.
- 3 motores de baja velocidad.
- 1 recortadora.
- 2 vibradores.
- 1 soplete de gas.
- 1 centrifuga.
- 1 estufa de gas.
- 1 horno eléctrico.
- 4 mufas.
- 2 prensas.
- 4 articuladores.
- 2 mesas de trabajo con contactos eléctricos.
- 2 mesas de trabajo con instalación para agua.
- 1 mesa de trabajo para material e instrumental.

FUENTE: C.D. Miguel Rojas Regalado. Director de la Escuela de Odontología de la UJED. Marzo de 1989.

FARMACIA.

RESPONSABLE: Juana Ninfa Ojeda Rubio (Turno matutino).
Guillermina Dávila Contreras (Turno vespertino).

OBJETIVO: Proporcionar material dental al costo para los alumnos.
Facilitar en calidad de préstamo, instrumental que el alumno no pueda adquirir por su elevado costo.
Esterilizar instrumental dental del alumnado.

FUNCIONES: Centro proveedor y de control de material e instrumental dental para alumnos, clínicas y laboratorios.

FUENTE: C.D. Miguel Rojas Regalado. Director de la Escuela de Odontología de la UJED. Marzo de 1989.

LABORATORIO MULTIDICCIPLINARIO

Se crea durante esta tercera administración en septiembre de 1984.

RESPONSABLES: Histología y Patología Buco Dental. Dr. en patología José Luis González.

PERSONAL DE APOYO: C. D. Claudia Valdez Rodríguez.
T. L. Ma. De los Ángeles Medrano.

OBJETIVOS: Apoyar a las clínicas en el área de diagnóstico.
Reforzar el área académica.

PRÁCTICAS: Histología general, 1er. Semestre
Histología especial, 2do. Semestre
Patología general, 4º. Semestre
Patología Buco Dental, 5º. Semestre

Las prácticas consistían en la observación al microscopio de laminillas con cortes histológicos representativos de las materias mencionadas.

FUNCIONES: Procesamiento de tejidos y obtención de cortes histológicos que se verían en las prácticas.

EQUIPO Y MOBILIARIO DE LABORATORIO:

- 1 afilador para cuchillos.
- 1 micrótopo.
- 1 centrifuga.
- 1 baño de flotación para tejidos.
- 1 fotomicroscopio con equipo de micro fotografía.
- 15 microscopios.
- 1 estufa de secado.
- 1 refrigerador.

- 1 mesa de trabajo con tarja, mecheros de gas y agua.
- 1 pizarrón.
- 2 parrillas.
- 1 tarja común.
- 1 vitrina.

RESPONSABLES: Bioquímica y Microbiología: Quím. Lucila Córdova Medina.

OBJETIVOS: Apoyar a la clínica en el área de diagnósticos y reforzar el área académica.

EQUIPO Y MOBILIARIO DE LABORATORIO:

- 1 estufa bacteriológica.
- 1 espectrofotómetro.
- 1 balanza electrónica.
- 1 proyector de filminas.
- 1 baño maría.

Mecheros bunsen.

Gradillas y tubos de ensaye.

Tripies.

Reactivos y sustancias químicas.

Material de cristalería.

FUENTE: C. D. Miguel Rojas Regalado. Director de la Escuela de Odontología de la UJED. Marzo de 1989.

UNIDAD DENTAL MÓVIL

RESPONSABLE: C.D. José de Jesús Quintero Monreal.

AUXILIAR: T.S. Ma. de Jesús Resendez Vázquez.

OBJETIVO: Presentar atención dental a pacientes de escasos recursos económicos en áreas urbanas y rurales, canalizando a clínica los casos que así lo requerían.

PROGRAMA DE TRABAJO:

Atender escuelas universitarias e instituciones educativas técnicas en la ciudad de Durango.

Atender a la población en los municipios de Santiago Papasquiari, Poanas, y Gómez Palacio.

La atención al público se efectuaba durante 3 o 4 días por semana con la participación de 5 o 6 alumnos del 5º. Al 8º. Semestre.

EQUIPO:

- 1 camioneta con capacidad de 3 toneladas.
- 1 sillón dental.
- 1 equipo de rayos x.

Material e instrumental indispensable (Proporcionado por los alumnos).

SERVICIOS:

Extracciones.

Profilaxis.

Cirugía menor.

Amalgamas.

FUENTE: C. D. Miguel Rojas Regalado. Director de la Escuela de Odontología de la UJED. Marzo de 1989.

DEPARTAMENTO DE TRABAJO SOCIAL.

Se crea en 1981 durante la administración del C. D. Miguel Rojas Regalado ocupando la primera plaza de T.S. Leticia Aguirre V., posteriormente ocupan el puesto hasta la fecha como responsables:

RESPONSABLES: T.S. Lorena Ortega Hernández (turno matutino)
T.S. Emma Salas M. (turno vespertino)

OBJETIVO: Establecer la adecuada comunicación entre la comunidad y la institución educativa

FUNCIONES: Orientar e informar al público sobre los servicios que ofrece la Escuela.
Elaborar los estudios socioeconómicos a los pacientes de escasos recursos.

Fijar cuotas de recuperación, Vigilar la conclusión satisfactoria de los tratamientos aplicados a los pacientes. A principios de 1982 se inició el trabajo coordinado entre este Departamento y la Unidad Dental Móvil para realizar campañas de salud bucal en instituciones educativas, colonias y comunidades cercanas a la Cd. de Durango.

En el año de 1988 se prestó atención a un total de 1312 pacientes (5), que acudieron a la Escuela a través de tres fuentes principales:

- a) Acudiendo directamente al Departamento de Servicio social.
- b) Canalizándolos por la Unidad Dental Móvil.
- c) Invitados por alumnos de la Escuela.

Todos ellos son transferidos sin excepción a la Clínica de Admisión y Diagnóstico donde los cirujanos dentistas responsables elaboraban los diagnósticos correspondientes como sucede hasta la fecha, a efecto de remitir al paciente al Departamento de Trabajo Social, quien les elaboraba el presupuesto con base en los materiales de restauración establecidos en el diagnóstico, el pago por derecho a clínica y la aplicación de descuentos si la situación económica del paciente si lo ameritaba.

Después, los pacientes eran asignados a la clínica correspondiente para la aplicación de los tratamientos establecidos en el diagnóstico, trabajos que serían supervisados y evaluados por los titulares de las materias.

FUENTE: C. D. Miguel Rojas Regalado. Director de la Escuela de Odontología de la UJED. Marzo de 1989.



CUARTA ADMINISTRACIÓN

4º. DIRECTOR DE LA ESCUELA DE ODONTOLOGÍA DE LA UJED

PERÍODO: 13 DE MARZO DE 1995 AL 9 DE MARZO DEL 2001

CURRICULUM VITAE

NOMBRE COMPLETO:	Tiburcio Araujo Contreras
FECHA DE NACIMIENTO:	8 de Marzo de 1950
LUGAR DE NACIMIENTO:	Chalchihuites, Zac.
GRADO ACADÉMICO:	Cirujano Dentista
INSTITUCIÓN OTORGANTE:	Escuela de Odontología de la UJED
MAESTRÍA:	Salud Pública
INSTITUCIÓN OTORGANTE:	Escuela de Salud Pública de México
FECHA DE EXAMEN DE GRADO:	7 de Diciembre de 1984
TÉSIS;	Diagnóstico de Salud del Municipio de Tlapa de Comonfort, Gro.
ESPECIALIDAD:	Administración de Servicios de Salud
INSTITUCIÓN OTORGANTE:	Facultad de Contaduría y Administración de la UJED
FECHA DE TITULACIÓN:	2 de julio de 1997
OTROS CARGOS:	Presidente Nacional de Jefes Estatales de Estomatología de la Secretaría de Salud 1994 – 1996 Presidente del Comité organizador del II Encuentro Regional de Odontología en la Escuela de Odontología de la UJED 1999
OBRA EDITORIAL:	Coautor de "Fluorosis y Arsenicismo en Durango. V Asamblea Nacional. Ordinaria de la AMFEO 1997
RECONOCIMIENTOS:	Premio Nacional de Odontología otorgado por AMFEO, 1996 Creación por decreto presidencial del Día Nacional del Odontólogo el 9 de febrero en 1997

Fuente: Curriculum Vitae C .D. Tiburcio Araujo Contreras. M .S. P, Sep.2008

LOGROS ALCANZADOS

Dentro de ésta Administración se realizó el II Congreso Nacional de Odontología
Adquisición de 5 Computadora Pentium de 300Mh e impresora Laser HP para biblioteca
Suscripción de la Escuela a tres revistas de circulación nacional e internacional
En 1999, egresa la 43 Generación de Cirujanos Dentistas, para llegar a un total de 759 egresados

Diseño e implementación del Semestre Cero para la selección de alumnos de nuevo ingreso (30)
Acondicionamiento del estacionamiento para Docentes.

QUINTA ADMINISTRACIÓN
5º. DIRECTOR DE LA ESCUELA DE ODONTOLOGÍA DE LA UJED

PERÍODO: 11 MARZO DEL 2001 AL 28 DE FEBRERO DEL 2006

CURRICULUM VITAE

NOMBRE COMPLETO:	Hugo Terrones Rocha
FECHA DE NACIMIENTO:	11 de Diciembre 1953
LUGAR DE NACIMIENTO:	Durango, Dgo.
GRADO ACADÉMICO:	Cirujano Dentista
INSTITUCIÓN OTORGANTE:	UNAM
FECHA EXAMEN PROFESIONAL:	7 Octubre 1977
OTROS CARGOS:	Presidente del Colegio de Cirujanos Dentistas

Fuente: Curriculum Vitae C .D. Hugo Terrones Rocha Sep. 2008

En ésta administración, se adquirieron 10 computadoras, donadas a la Escuela, producto de la gestión del Director con el Ing. Monarréz Rincón, y se acondicionó la sala de espera de las clínicas con T.V. donada por la diputada Yolanda de la Torre.

En el 2001 La Escuela de Odontología contaba con 25 Unidades dentales. A través del programa PIFIS se creó la sala de cómputo. Se equiparon 3 aulas con cañón proyector y computadora, iniciando así la modernización de la Escuela con nuevas tecnologías.

La adquisición del ortopantomógrafo, equipó a la sala de RX, permitiendo la toma de radiografías panorámicas. Esto permitió mejorar el servicio de la Escuela de Odontología con la Sociedad, ya que hasta la fecha acuden de varios puntos del Estado a solicitar el servicio. La planta docente y estudiantil se incrementó. Se ofrecieron diplomados a docentes y se intensificaron los cursos de opción a tesis. Se construye el frontispicio de la Escuela de Odontología y se realiza un acondicionamiento a la sala audiovisual.



Logro de la 5ª. Administración de la Esc. de Odontología

SEXTA ADMINISTRACIÓN
6º. DIRECTOR DE LA ESCUELA DE ODONTOLOGÍA DE LA UJED

PERÍODO: 15 JUNIO 2007 A LA FECHA
CURRICULUM VITAE

NOMBRE COMPLETO:	Marcelo Gómez Palacio Gastélum.
FECHA DE NACIMIENTO:	7 de Agosto de 1958
LUGAR DE NACIMIENTO:	Durango, Dgo.
GRADO ACADÉMICO:	Master in Science (Orthodontics)
INSTITUCIÓN OTORGANTE:	Saint Louis University
FECHA EXAMEN PROFESIONAL:	7 de Enero de 1986
TÍTULO DE LA TESIS:	La Mordida Abierta en Ortodoncia
OTROS CARGOS:	Maestro Nacional de la Asociación Dental Mexicana Profesor Instructor del Curso Tweed Merrifield de la Fundación Charles H. Tweed for Orthodontich Research, Tucson, Arizona, USA. Encargado de La Dirección de la Escuela de Odontología. 27 de Febrero del 2006

Fuente: e mail C.D. Marcelo Gómez Palacio Gatélum M. O.
Sep. 2008

En esta administración, como Secretaria Académica, la responsable es la C .D. Mónica Álvarez Martínez. M. O. en tanto que al frente de la Secretaría Administrativa se encuentra la Q. F. B. Ma. Lucila Córdova Medina, miembros del equipo que como producto del trabajo alcanzaron los siguientes logros:

LOGROS ALCANZADOS

El programa educativo original de la Escuela de Odontología, fue aprobado por la H. Junta Directiva Universitaria en sesión del día 28 de febrero de 1974 como consta en el acta correspondiente. Desde su origen sufrió algunos cambios en 1981 y 1989(1) El programa estuvo inscrito ante la Dirección General de Profesiones mediante oficio F-180-1-5 del 25 de febrero de 1977.

Durante la Rectoría del Dr. Rubén Calderón Luján, se inicia un proceso de modernización de la Universidad Juárez del Estado de Durango. De todos es conocido el interés y esfuerzo que el Rector ha puesto para que la Universidad mejore su nivel de calidad, dentro de éste proceso , la Escuela de Odontología quien tenía mucho tiempo realizando acciones que no concluían, establece con el Sr. Rector el compromiso de trabajar de manera intensiva para lograr los objetivos institucionales .

Desde “1991 se estableció un acuerdo de colaboración entre las Instituciones de Educación Superior y el Gobierno Federal , en el seno de la coordinación Nacional para la planeación de la Educación Superior (CONPES), se instituyeron los comités interinstitucionales para la evaluación de la Educación Superior(CIEES).

Los CIEES son órganos colegiados integrados por distinguidos Académicos de Institución Superior representativos de las diversas regiones del país cuyo objetivo es coadyuvar al mejoramiento de la calidad de la Educación Superior en México, a través de la evaluación diagnóstica” (32).

Los CIEES manejan 3 niveles donde se ubican los planes Educativos: El no.3 comprende programas con debilidades; el No. 2 programas de mediana calidad y el No. 1 programas de calidad. Ante los compromisos externos e internos para mejorar la educación Superior, Rectoría de la UJED., y Dirección de La Escuela de Odontología, han trabajado coordinadamente y de manera intensiva para mejorar la Institución.

“En el año 2006 La Escuela de Odontología transcurrió la primera fase en el proceso de evaluación ubicándose en el nivel 2” (32).

Para el mes de Octubre de éste año se contará con la presencia de los evaluadores de CIEES, La Escuela de Odontología pretende alcanzar el nivel No. 1 de calidad académica, condición imprescindible para poder aspirar a convertirse en Facultad, siempre y cuando instituya el nivel de posgrado.

Dentro de ésta dinámica, el 10 de Julio del 2008, quedó autorizada finalmente la actualización del Plan de estudios en el que se venía trabajando, conservando el mismo nombre de Licenciatura de Cirujano Dentista.

El actual Programa Educativo se inscribe en el Plan de Desarrollo Institucional 2006-2010 el cual está sustentado en el Plan de Desarrollo de la Universidad 2006-2015. Contiene, entre otras cosas, la misión y la visión autorizadas por el H. Consejo Técnico Consultivo como consta en acta correspondiente, las cuales son congruente con la nueva misión de la Universidad.

Cabe hacer notar que la actualización del Plan de estudios de la Escuela de Odontología representó un gran logro para ésta Institución.

Aulas: equipamiento de 8 aulas con mesa de proyección, pantalla y pintarrón.

La capacidad de las aulas es para 30 alumnos cada una

Laboratorios: construcción y equipamiento de ocho laboratorios.

Uno multidisciplinario del área de las asignaturas médicas y siete en donde se realizan las prácticas de asignaturas odontológicas.

- Laboratorio multidisciplinario:
- Laboratorio de Endodoncia:
- Laboratorio de Operatoria.
- Laboratorio de Anatomía y Modelado Dental:
- Laboratorio de simuladores:
- Laboratorio de Prostodoncia



Laboratorio dental anexo a la clínica.



Biblioteca remodelada con sala de lectura



Creación del Centro de cómputo



Equipamiento del Auditorio, adaptado ahora en Aula Virtual

Áreas recreativas:

Las instalaciones recreativas que se encuentran en las instalaciones son:

- Ampliación de las explanadas con acceso a internet inalámbrico.
- bancas y mesas de cemento en áreas sombreadas, con palapas.



Auxiliares didácticos:

Se cuenta con:

- 2 proyectores de diapositivas en regulares condiciones
- 1 proyector de acetatos en buenas condiciones
- 9 aparatos de video proyección (cañones) en buenas condiciones.
- 7 computadoras de escritorio en buenas condiciones para uso en aulas
- 2 computadoras portátiles para uso en proyecciones.

Centro de Atención Comunitaria:

Es el centro de salud comunitaria con el que la Escuela tiene vinculación con la sociedad. Cuenta con área de clínicas distribuidas en 5 clínicas con un total de 48 unidades dentales, un departamento de diagnostico con 2 unidades dentales, un departamento de rayos X equipado con dos aparatos de rayos X y un ortopantomógrafo, y área de esterilización.



El programa educativo de la Escuela de Odontología cuenta con una plantilla de 60 profesores de los cuales 12 son PTC. Se está implantado un registro formal de participación de docentes de tiempo completo en eventos de superación académica.

Se cuenta con una planta académica de 60 profesores de los cuales 23 tienen postgrado (37.7%), con licenciatura 36 (59.01%) y 2 técnicos dentales (3.2%)

Actualmente se cuenta con 4 academias agrupadas por áreas:

- Academia Básica Odontológica,
- Academia restauradora odontológica,
- Academia Médica,
- Academia Interdisciplinaria.

El Programa Educativo cuenta con acuerdos interinstitucionales para ofrecer o recibir cursos, hacer estancias, o realizar intercambio académico. Se cuenta con un convenio de movilidad con la Facultad de Odontología de la UNAM. A partir del 16 y hasta el 27 de junio del 2008 y con una duración de 180 hrs. se impartió el Diplomado para la elaboración de Manuales de prácticas de las asignaturas y Manuales de procedimientos a personal docente y administrativo.

Cada docente cuenta con un Manual de prácticas de su materia y cada área de servicio de la Escuela, con un Manual de procedimientos. Se realizó la restructuración orgánica mediante la creación de nuevos departamentos entre los que están: Departamento de Educación y Vinculación, Departamento de Investigación, Departamento de Servicios a Estudiantes, Departamento de Actualización Curricular y Departamento del Servicio Social.

La escuela cuenta con un Programa Institucional de Movilidad e intercambio de Estudiantes. El Plan de estudios 2008 establece para la titulación las siguientes opciones: Tesis, Seminario de titulación, Examen EGEL, Crestomatía, Medalla al Mérito, titulación con estudios del 50% de maestría. Esta propuesta se encuentra autorizada en lo general por la Junta Directiva y se está socializando al interior del Consejo Técnico Consultivo.

La matrícula actual de estudiantes en la Escuela de Odontología en el 2008, es de 466 alumnos:(34)



FUENTES DE DOCUMENTACIÓN

- 1.- Gallegos Ignacio José. Historia de la Universidad Juárez del Estado de Durango, II Tomo, sin Ed. 1981. P 50
- 2.- UJED. Informe anual de actividades 1976 – 1980. Sin Ed., sin fecha, sin pp.
- 3.- UJED. Tríptico “Cirujano Dentista” Departamento de Orientación Vocacional. Sin fecha, sin ed.
- 4.- Rojas Regalado Miguel. Breve historia de la Esc. de Odontología de la UJED. 4 Agosto 1988, Durango, Dgo.
- 5.- Ortega Hernández Lorena. Departamento de Servicio Social de la Esc. de Odontología de la UJED. Atención en clínicas Semestre “B”, 1988. P2
- 6.- UJED, Plan de estudios de la Esc. de odontología de la UJED. Durango, Dgo. Enero 1989
- 7.- Rojas Regalado Miguel, Curriculum Vitae, Durango, Dgo. , 25 Marzo 1987, p3
- 8.- Periódico Oficial, decreto No. 95, Donación de Terreno a la Esc. de Odontología de la UJED.
- 9.- Esc. de Odontología de la UJED. Relación de Personal Administrativo y de Intendencia de la Escuela. Sin fecha.
- 10.- Esc. de Odontología de la UJED. Relación de personal obtenido del libro de nombramiento de maestros de la Esc. de Odontología.
- 11.- UJED, Plan de estudios que se llevó al inicio de la fundación de la Esc. de odontología. P2
- 12.- Ortega Hernández Lorena. Organización y funcionamiento de la Esc. de odontología de la UJED, Departamento de Trabajo Social. Sin fecha. P3
- 13.- Esc. de Odontología de la UJED. Relación de alumnos de la primera Generación obtenida del libro de actas de la Esc. de Odontología.
- 14.- Esc. de odontología. Programa General de trabajo de la Esc. Sin fecha, sin edit., 1989
- 15.- Gutierrez Tibón. El mundo secreto de los dientes, Ed. Posada. 1ª. Ed. 1972
- 16.- Carta de comisión para el C.D. Guillermo Gómez Palacio. 3 Enero 1974, ante las HH Autoridades de la Universidad tecnológica de México y de las oficinas en México de la Universidad del sur de California.
- 17.- Salazar León Doris. Entrevista Personal con el CD. Guillermo Peschard Vázquez, hijo del C.D. Guillermo A. Peschard Delgado, 15 de Marzo 1989, 12:30 PM, Domicilio Particular. A. Normand Fuentes 310 Sur, Durango, Durango.

- 18.- Salazar León Doris. Entrevista telefónica (1 34 23) con la C.D. Obdulia Chavarría Jiménez. 19 de Marzo 1989, 11:00Hs. Durango, Dgo.
- 19.- Salazar León Doris. Entrevista Personal con el C.D. Alberto Arratia Estrada en su consultorio dental, 20 de Marzo 1989, 17:00 Hs. Zaragoza 214 sur. Durango, Dgo.
- 20.- Salazar León Doris. Entrevista Personal con el C.D. Guillermo Gómez Palacio de Bracho en su Consultorio Dental, Av. Lázaro Cárdenas 210 sur, 20 de Marzo de 1989, 18:00 Hs. Durango, Dgo.
- 21.- Salazar León Doris. Entrevista personal con el C.D. José Bonfilio Rodríguez salas en su consultorio dental. Plaza Guadiana Planta alta, 17 de Marzo, 1989, 17:30 Hs.
- 22.- Salazar León Doris. Entrevista personal con la C.D. Dora Gastélum de Gómez Palacio en su domicilio particular el 17 de marzo de 1989, 16:15 Hs. Durango, Dgo.
- 23.- Salazar León Doris. Entrevista personal con la C.D. Miguel Rojas regalado en la Dirección de la Esc. de odontología de la UJED, Predio Canoas sin No. Col. Los Ángeles. 17 de Marzo de 1989. Durango, Dgo.
- 24.- Salazar León Doris. Entrevista telefónica con el Dr. José A. Peschard Delgado, hermano mayor del C.D. Guillermo A. Peschard Delgado. 29 de Mayo de 1989. Durango, Dgo.
- 25.- Peschard Vázquez Guillermo. Documento dirigido al Dr. Jorge Ramírez Díaz, Rector de la UJED. 17 de Marzo de 1989. Durango, Dgo.
- 26.- Salazar León Doris. Entrevista personal con el C.P. Mario Cepeda Carrera. Departamento de estadística de la UJED. 11 de Marzo de 1989. Durango, Dgo.
- 27.- Acta del la S. del H. Consejo Universitario C.U.-2-69 Oficialía Mayor UJED. 16 de Marzo 1989
- 28.- a) Plano No. D- 8- A. b) Plano planta de conjunto c) Plano No. D- 1, 27 de Junio de 1976, d) Plano No. D- 12, Agosto 1976, e) Plano D- 8- A, Agosto de 1976, CAPFCE referentes a la Esc. de Odontología de la UJED
- 29.- Araujo Contreras Tiburcio. Curriculum Vital
- 30.- Araujo Contreras Tiburcio. Cuarto Informe de Administración de la Dirección de la Escuela
- 31.- Salazar León Doris, Entrevista Personal con la C.D. Ma. Del Consuelo Medrano Cruz, Catedrática del la Escuela de Odontología, UJED. 30 de Sep. 2008, 9:30 A.M. Escuela de Odontología UJED., Durango, Dgo.
- 32.- Celeste Sánchez Romero, Odontología –UJED.: Rumbo a la calidad educativa, artículo periódico, “El Sol de Durango”, Secc. Editorial. p. 5/B y p6/B. miércoles 10 de septiembre del 2008
- 33.- Salazar León Doris. Entrevista personal con el C.D. Salvador Dorador Chávez, Profesor fundador de la Escuela de Odontología de la UJED. 2 de Octubre del 2008. 2:30 PM. Escuela de Odontología. Durango, Dgo.
- 34.- Escuela de odontología, UJED. Plan de estudios 2008