

# Las Elecciones Generales en España 1977-2016

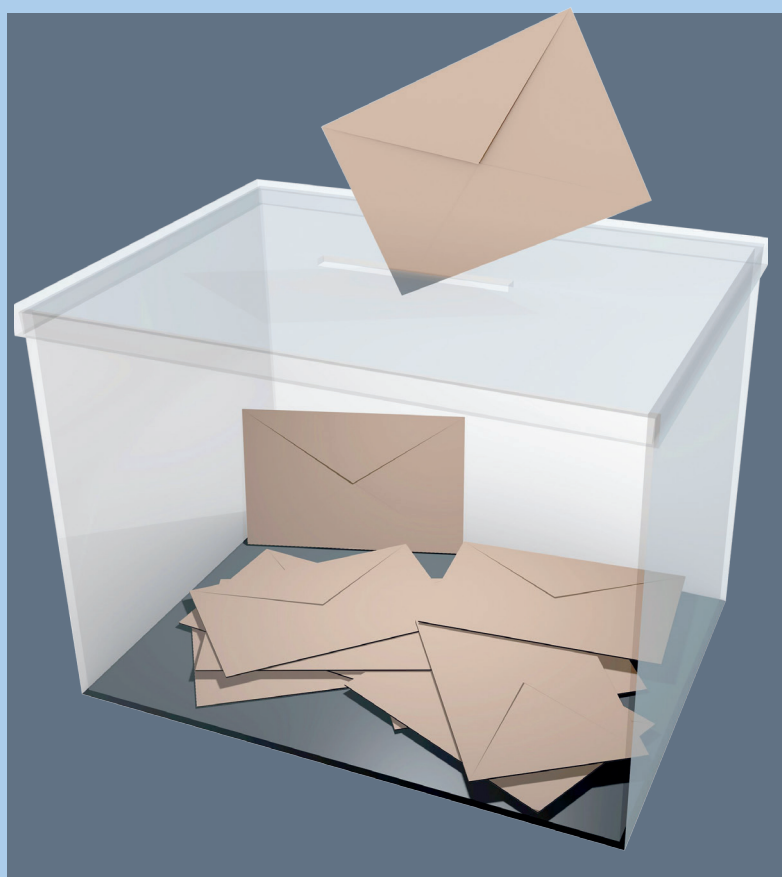

Las Elecciones Generales en España  
**1977-2016**



Publicación realizada por el Gabinete de Estudios Electorales, Unidad de Apoyo de la Dirección General de Política Interior:  
Elena García-Guereta Rodríguez

Apoyo tablas y gráficas:  
Fina López Maceda

Publicación dirigida y coordinada por:  
Elena Isabel Olivares Berlanga, Vocal Asesora

Directora General de Política Interior:  
M<sup>a</sup> Cristina Díaz Márquez

Catálogo de Publicaciones de la Administración General del Estado:  
<http://publicacionesoficiales.boe.es>

<http://www.infoelectoral.mir.es/>

Edita:



© Ministerio del Interior  
Dirección General de Política Interior

NIPO (en línea): 126-17-028-1  
Fecha de edición: Diciembre de 2017

# ÍNDICE

|  |     |
|--|-----|
| <b>PRESENTACIÓN</b>  | 7   |
| <b>INTRODUCCIÓN</b>  | 9   |
| <b>1. ELECTORES Y CANDIDATOS<br/>EN LAS ELECCIONES GENERALES</b>   | 11  |
| 1.1. El censo electoral y su evolución 1977-2016   | 13  |
| 1.2. Análisis del censo en las elecciones de 2015 y 2016   | 19  |
| 1.3. Evolución de las candidaturas a elecciones generales 1977-2016  | 24  |
| 1.4. Análisis de las candidaturas a las elecciones de 2015 y 2016  | 26  |
| <b>2. EL CONGRESO Y EL SENADO: COMPOSICIÓN, SISTEMAS<br/>ELECTORALES Y RESULTADOS POLÍTICO-INSTITUCIONALES</b> | 31  |
| 2.1. El Congreso de los Diputados: atribución de escaños   | 33  |
| 2.2. El Senado: atribución de escaños como cámara de representación territorial                                | 39  |
| 2.3. Los sistemas electorales y sus resultados político institucionales  | 41  |
| 2.4. Los electores y las modalidades del voto  | 47  |
| <b>3. PARTICIPACIÓN Y ABSTENCIÓN ELECTORAL</b>   | 49  |
| 3.1. La evolución de la participación en elecciones generales 1977-2016  | 51  |
| 3.2. Geografía de la participación electoral provincial en elecciones generales                                | 54  |
| 3.3. La participación por circunscripciones 1977-2016  | 61  |
| 3.4. La participación por comunidades autónomas 1977-2016  | 115 |
| 3.5. Ranking de la abstención en elecciones generales  | 136 |
| <b>4. RESULTADOS ELECTORALES</b>   | 141 |
| 4.1. Participación, porcentaje de voto y escaños por circunscripción 1977-2016                                 | 143 |
| 4.2. Votos absolutos y diferencias 2011, 2015 y 2016   | 198 |
| 4.3. Evolución geográfica del reparto de escaños   | 256 |

## PRESENTACIÓN

Cada vez que se convoca un proceso electoral se pone en marcha un inmenso engranaje compuesto por miles de personas y cientos de actuaciones que permite, en última instancia, que los ciudadanos ejerzan uno de los derechos básicos más importantes en una democracia. Pero si bien este engranaje es la parte más conocida de la gestión de los procesos electorales, existe una parte del trabajo menos visible, que ocupa todo el tiempo entre convocatorias y que, en definitiva, propicia que todo funcione cuando llega el momento de cambiar de legislatura.

En efecto, durante el tiempo que transcurre entre votaciones se producen desarrollos normativos, trabajos de coordinación, propuestas de mejora y una importante labor de recopilación, análisis y difusión de datos. Esta última labor corresponde, en el marco de la Dirección General de Política Interior, al Gabinete de Estudios Electorales, y en ella se enmarca el presente trabajo sobre las elecciones generales en España, cuyo contenido analiza los resultados de las elecciones de 26 de junio de 2016 y de 20 de diciembre de 2015, a la vez que incorpora la evolución del comportamiento electoral de los españoles desde las primeras Elecciones Generales del 15 de junio de 1977.

De este modo, a la información electoral más reciente se le suma una retrospectiva histórica de las elecciones generales, dando lugar a una detallada radiografía electoral y partidista de los treinta y nueve años de democracia española, que resulta posible gracias a las bases de datos e información electoral con las que cuenta el Ministerio del Interior.

Se presentan las características y los datos básicos de las Elecciones Generales de 2015 y 2016, en cuanto a candidaturas, censo y atribución de escaños por circunscripción, al igual que los resultados de las elecciones al Congreso en términos de participación y abstención, votos totales, válidos, blancos, nulos y votos a candidaturas, desde el año 1977, para poner la información más reciente en perspectiva histórica. El mismo criterio se emplea para analizar la participación electoral de los españoles, aunque ampliado, pues los resultados de la participación en las Generales de 2016, 2015 y 2011 se integran en un análisis más amplio, que aborda los cuatro tipos de elecciones que se celebran en España: generales, autonómicas, locales y europeas. El hecho de recoger los resultados de participación de todas las elecciones habidas hasta el presente, constituye un valor añadido que profundiza en las pautas de participación electoral de los españoles según el tipo de elección.

En cuanto a los resultados de las Elecciones al Congreso de los Diputados, se ofrecen, en primer lugar, 52 páginas a modo de fichas, con los resultados en cada una de las 52 circunscripciones, desde 1977 a 2016. Esta estructura sintetiza la información completa de cada circunscripción, al incluir para cada una la participación electoral, la evolución de los resultados de los principales partidos y los escaños obtenidos por los mismos.

El segundo bloque de información sobre las elecciones al Congreso presenta los resultados en forma de votos absolutos para los años 2011, 2015 y 2016, y las diferencias comparando los resultados de estos años, en los que se han producido cambios muy relevantes que es del máximo interés conocer detenidamente. De esta forma se muestran las variaciones en el resultado de los principales partidos, en número de votos, tanto a nivel nacional como para cada circunscripción. Esta perspectiva nos permite observar los escasos cambios habidos en las elecciones de 2016 respecto a las de 2015, que contrastan con las intensas variaciones que los resultados de las Elecciones de 2015 suponen respecto a las de 2011, por la profunda transformación del Congreso con nuevas incorporaciones partidistas al arco parlamentario.

Para la Dirección General de Política Interior, responsable en materia de partidos políticos y elecciones, publicar este texto no sólo implica una puesta a punto de sus instrumentos y recursos para la gestión electoral, sino también un expreso interés por el perfeccionamiento de las pautas electorales, un ejercicio de transparencia institucional y la puesta a disposición de los ciudadanos de todos los datos electorales disponibles; criterio que, por otra parte, resulta esencial para avanzar en un proceso perfectible como es la democracia.

Junio de 2017

**Cristina Díaz Márquez**  
Directora General de Política Interior

## INTRODUCCIÓN

El 15 de junio de 1977 se celebraron las primeras elecciones a Cortes Generales de la vigente democracia española. Tras esas elecciones constituyentes, y tras la aprobación de la Constitución, en España se han celebrado doce elecciones a Cortes Generales. Las últimas, el 26 de junio de 2016, han sido las únicas que han sido convocadas<sup>1</sup> en aplicación del artículo 99.5 de la Constitución, esto es, por la imposibilidad de investir a un presidente de Gobierno tras las elecciones del 20 de diciembre de 2015<sup>2</sup>.

En esta publicación se ofrece la información electoral más relevante de las elecciones generales celebradas a lo largo de estas cuatro décadas en España, que se organiza en cuatro capítulos.

El primer capítulo se ocupa de electores y candidatos, los dos protagonistas esenciales de todo proceso electoral. Muestra la evolución histórica del censo electoral vigente para las elecciones a Cortes Generales, para después analizar con más detenimiento los cambios que ha experimentado el censo en las dos últimas convocatorias electorales. También analiza la evolución histórica de las candidaturas que han concurrido a las elecciones generales, prestando una especial atención, y mostrando de forma detallada las candidaturas que han concurrido a las dos últimas convocatorias electorales.

El segundo capítulo se centra en las dos instituciones que se constituyen tras la celebración de cada elección a Cortes Generales: el Congreso de los Diputados y el Senado. Explica cuál ha sido la composición territorial de cada una de estas cámaras, y también cuáles son las características medulares de sus respectivos sistemas electorales. Se ocupa asimismo de mostrar y analizar cuál ha sido la composición político-institucional de ambas cámaras, resultante de cada una de las elecciones celebradas. Y termina mostrando la frecuencia de aquellas modalidades de voto que no inciden en la composición de las cámaras, esto es, del voto nulo y voto en blanco, esencialmente.

El tercer capítulo recoge toda la información relativa a la participación de los españoles en las elecciones a las que han sido convocados. Los dos primeros apartados se ocupan de la evolución de la participación electoral, a nivel nacional y provincial, pero sólo en las elecciones a Cortes Generales. Los siguientes apartados comparan la evolución de los niveles de abstención y participación en

---

<sup>1</sup> Real Decreto 184/2016, de 3 de mayo, de disolución del Congreso de los Diputados y del Senado y de convocatoria de elecciones.

<sup>2</sup> Art. 99.5: «Si transcurrido el plazo de dos meses, a partir de la primera votación de investidura, ningún candidato hubiere obtenido la confianza del Congreso, el Rey disolverá ambas Cámaras y convocará nuevas elecciones con el refrendo del Presidente del Congreso».

los diversos tipos de elecciones a las que los españoles son convocados regularmente: generales, autonómicas, europeas y locales, y para diversos niveles de desagregación territorial.

El cuarto capítulo se ocupa de los resultados de las elecciones generales en España, tanto a nivel nacional como en cada una de las 52 circunscripciones. Se organiza esencialmente en torno a dos apartados diferenciados. El primero muestra una evolución completa, que comienza en 1977 y termina en 2016, de los principales indicadores de participación y voto para cada circunscripción: el porcentaje de participación, el resultado (en porcentaje de voto válido) de los principales partidos, y la distribución de escaños obtenidos por los partidos. El segundo se centra en los resultados en número de votos de las últimas elecciones celebradas (2016, 2015 y 2011), y en las pérdidas o ganancias en el número de votos recibido por los principales partidos en cada circunscripción. Para concluir, se representa la evolución del reparto de escaños entre partidos por la geografía nacional.

En suma, el libro realiza una sistematización retrospectiva de todos los indicadores electorales más relevantes, para ofrecer un documento histórico-electoral completo y riguroso. Evidentemente, la sistematización se hace desde la perspectiva de las elecciones de 2016 y 2015, lo que en algunos apartados implica ofrecer información más detallada para las últimas elecciones que para las precedentes.

La fuente de datos empleada para realizar esta publicación ha sido la base de datos de resultados electorales que el Ministerio del Interior pone a disposición de los ciudadanos en su página web (<http://www.infoelectoral.mir.es/infoelectoral/min/>), que permite realizar consultas y descargas de resultados electorales a quien lo desee. Los datos referentes a las elecciones autonómicas proceden de las webs electorales de cada una de las comunidades autónomas, y de no estar disponibles en ellas, de los boletines oficiales correspondientes.

Una vez realizada la presentación de los contenidos fundamentales de esta publicación, y antes de abordarlos, es obligado recordar que las Elecciones Generales de 26 de junio de 2016 son las primeras que se repiten en España, tras la imposibilidad de formar un gobierno, y que la muy breve vida de la duodécima legislatura explica que se decidiera no hacer una publicación de la etapa 1977-2015, pues sus contenidos iban a quedar obsoletos en un brevísimo lapso de tiempo. Por ello, en esta publicación se incorporan y analizan tanto los resultados de las elecciones de 2015 como de las de 2016.



1

## ELECTORES Y CANDIDATOS EN LAS ELECCIONES GENERALES

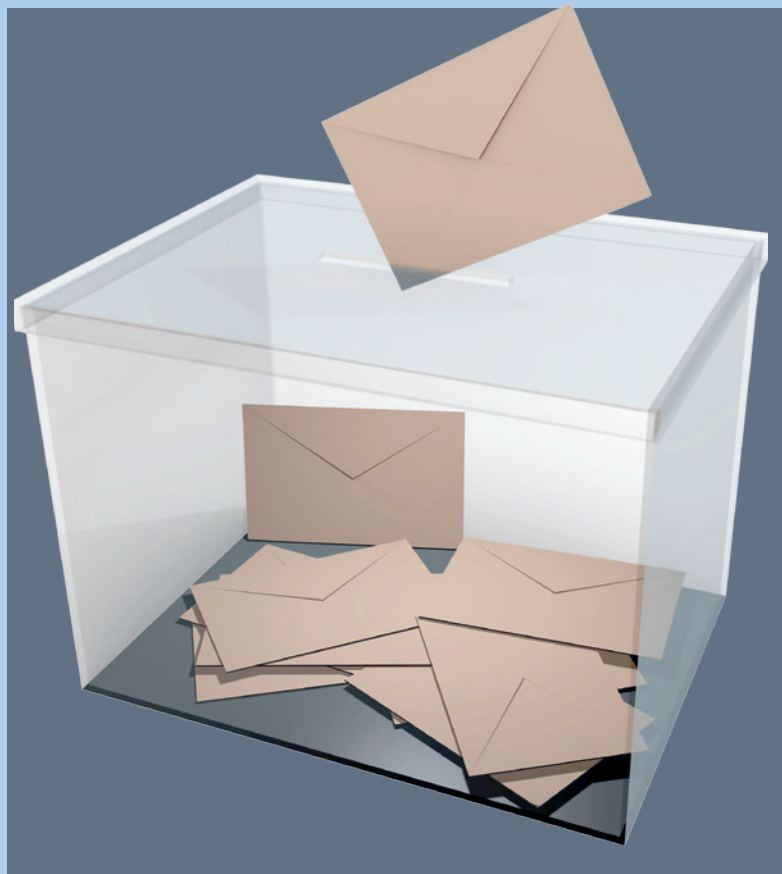

# 1. ELECTORES Y CANDIDATOS EN LAS ELECCIONES GENERALES

## 1.1. El censo electoral y su evolución 1977-2016

El censo electoral es el elemento definidor del cuerpo electoral, y es trascendental para el buen desarrollo de todo proceso electoral, pues es el registro que hace posible el ejercicio del voto por quienes tienen derecho a votar, y a la vez impide que vote nadie que no tenga el derecho a hacerlo. El censo electoral, como registro o relación de todos los ciudadanos con derecho a voto, contiene la inscripción de quienes reúnen los requisitos para ser elector y no se hallan privados, definitiva o temporalmente, del derecho de sufragio. En España el censo electoral está compuesto por el censo de españoles residentes en España (CER) y por el censo de los electores residentes-ausentes que viven en el extranjero (CERA), sin que ningún español pueda figurar inscrito simultáneamente en ambos censos.

Este apartado aborda la evolución del censo electoral, en primer lugar, desde una perspectiva histórica global: se muestra cuál ha sido la evolución del censo electoral total vigente para las elecciones generales en España desde 1977 a 2016, para después analizar la evolución del censo CERA, y mostrar cómo ha ido aumentando y adquiriendo una importancia creciente en el censo electoral total. En segundo lugar, se realiza un análisis más detallado de cuál ha sido el censo electoral en las elecciones generales de 2015 y 2016, y de cómo ha cambiado respecto al censo de las elecciones generales previas, tanto en términos globales como por tipos de censo.

El análisis histórico agregado muestra que en las casi cuatro décadas transcurridas desde que en 1977 se celebraron las primeras elecciones a Cortes, los españoles convocados a las urnas han aumentado en un 55%, al pasar de 23,6 millones de electores en 1977 a 36,5 millones en 2016.

|                       | 1977       | 2016       | Aumento absoluto | Aumento relativo |
|-----------------------|------------|------------|------------------|------------------|
| Censo Electoral Total | 23.583.762 | 36.520.913 | 12.937.151       | 55%              |

Eso significa que en las elecciones generales de 2016 pudieron votar muchos más españoles que en 1977: en las últimas elecciones generales fueron llamados a votar 12.937.151 electores más que en las primeras.

## 1. ELECTORES Y CANDIDATOS EN LAS ELECCIONES GENERALES

La evolución del censo electoral elección a elección, que se observa en el gráfico adjunto, muestra además que los españoles convocados a las urnas no han dejado de aumentar, con cada convocatoria electoral, desde 1977 hasta 2016.

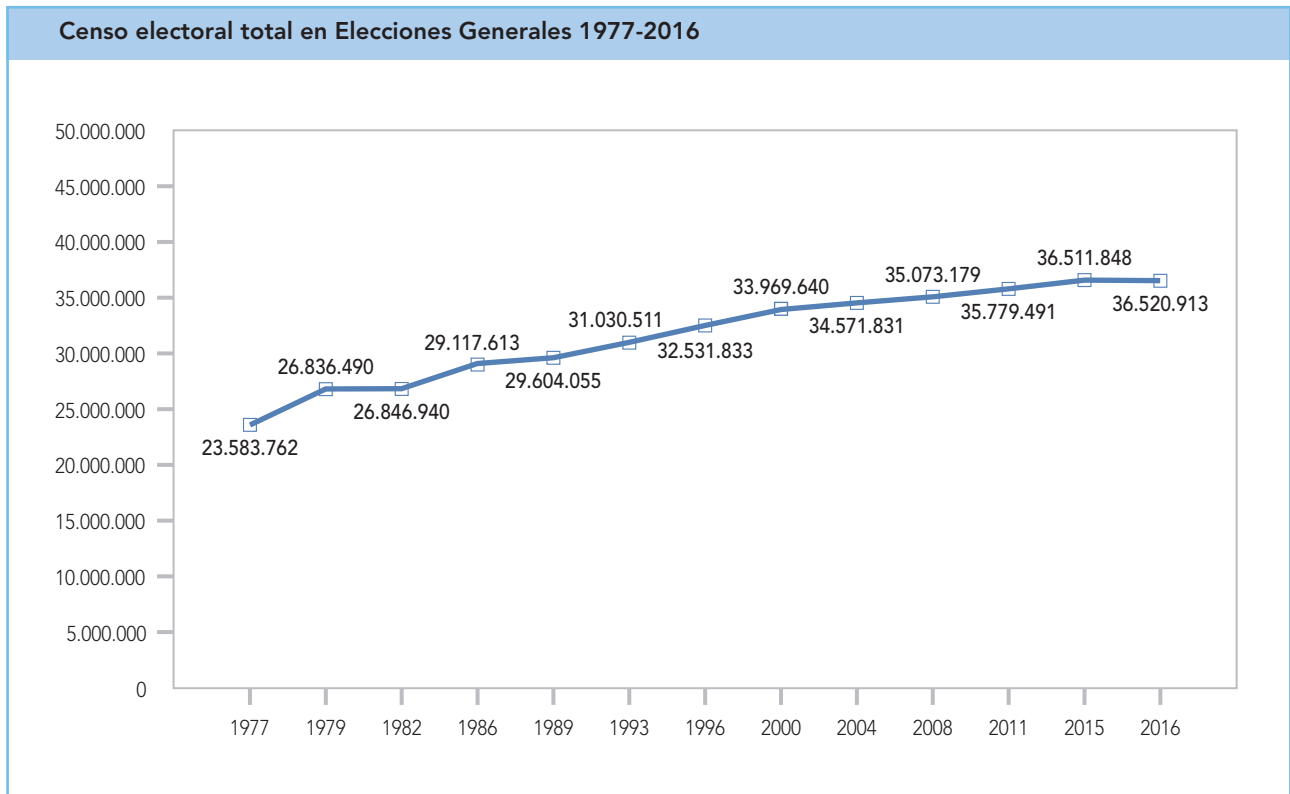

La entidad del aumento de los electores ha variado sustancialmente entre unas y otras convocatorias electorales. Así, en 1982 el censo creció tan escasamente que para esa elección seguramente sea más apropiado hablar de estabilidad. Y parecida estabilidad en la evolución del censo se produce de nuevo en 2016, aunque en esta ocasión por una razón evidente: las elecciones de 2016 se celebraron apenas seis meses después de las previas, y lógicamente, el censo había variado poco.

En cualquier caso, el gráfico muestra que el incremento del número de electores no ha sido paulatino, sino que ha tendido a hacerse menor a medida que transcurren las legislaturas, y un buen indicador de ese incremento sistemático pero decreciente es, precisamente, el contraste entre los 3,2 millones de electores que creció el censo de 1979 y los sólo 9.065 electores que ha aumentado el censo de 2016 (respecto de 2015).

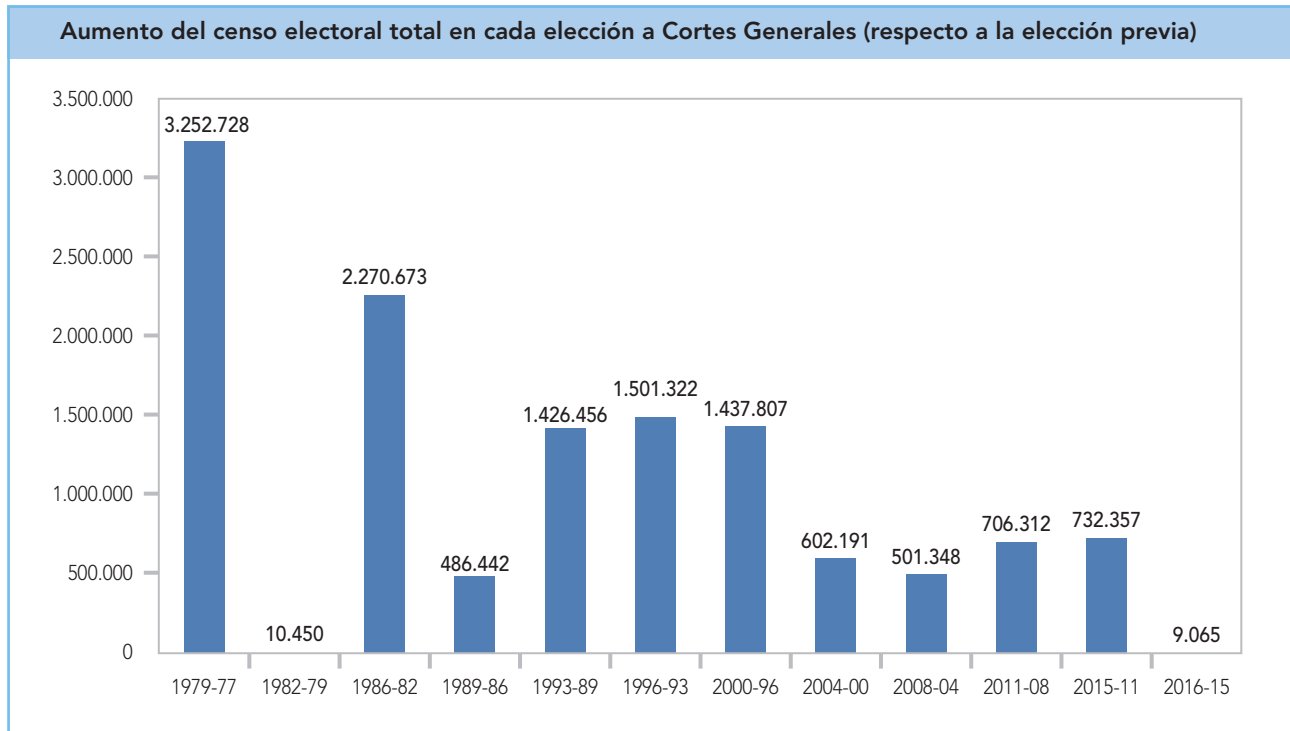

Así, el censo aumentó en más de 5 millones de electores de 1977 a 1986, como se observa en el gráfico y la tabla adjuntos, aunque lo hizo de forma muy irregular (por ejemplo, el electorado aumentó mucho en 1979, y muy poco en 1982). En 1989 el incremento del censo se ralentiza, pero desde 1993 hasta el año 2000 el censo creció en alrededor de 1,5 millones de electores en cada elección, lo que implica casi un 5% de aumento por legislatura. En las elecciones celebradas de 2004 en adelante el ritmo de incremento del censo se reduce notablemente, quedando entre el 1,5% de 2008 y el 2% de 2011 y 2015. Y como es lógico, dado el breve lapso temporal transcurrido entre las elecciones generales de 2015 y las de 2016, el incremento del censo en 2016 ha sido, es en términos porcentuales, inexistente, pues ni siquiera alcanza el 0,1%.

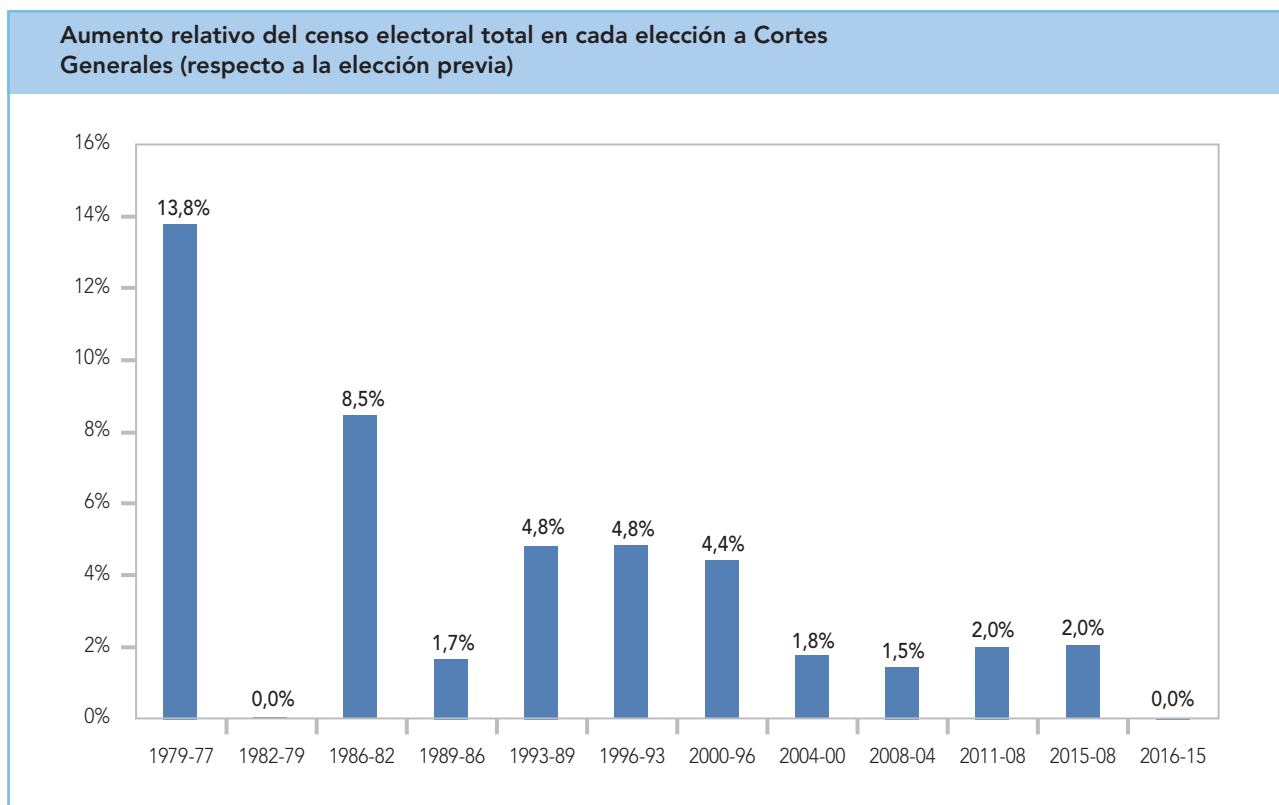

Como ya se ha dicho al principio, este censo electoral total está integrado por el CER y por el CERA, también denominados censo ordinario y censo especial, respectivamente, o censo de residentes en España y de residentes en el extranjero. La Constitución española, cuando regula el Congreso de los Diputados, establece que «La ley reconocerá y el Estado facilitará el ejercicio del derecho de sufragio a los españoles que se encuentren fuera del territorio de España»<sup>3</sup>. Posteriormente la Ley Orgánica 5/1985, de 19 de junio, del Régimen Electoral General (en adelante LOREG), estableció los mecanismos para hacer posible que los españoles que residen de forma permanente en el extranjero pudieran votar en los procesos electorales que se celebran en España, y por tanto, a partir de 1985 disponemos de datos históricos que permiten observar cuántos españoles han integrado el CERA y cuál ha sido su evolución.

<sup>3</sup> Artículo 68.5 de la CE: «Son electores y elegibles todos los españoles que estén en pleno uso de sus derechos políticos. La ley reconocerá y el Estado facilitará el ejercicio del derecho de sufragio a los españoles que se encuentren fuera del territorio de España».

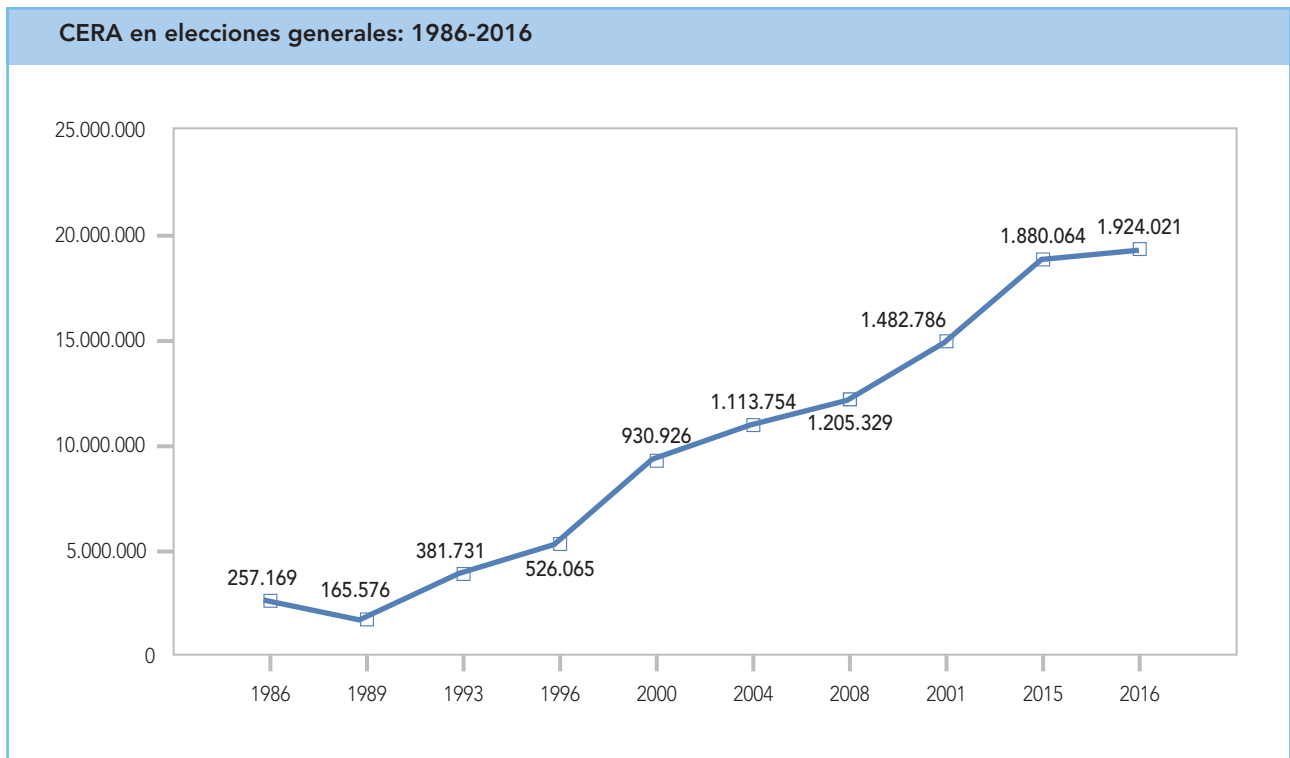

El gráfico muestra que el número de españoles inscritos en el censo de residentes ausentes no ha cesado de crecer desde 1993 hasta el presente, y que ha aumentado a un ritmo mucho más rápido que el conjunto del censo electoral. De hecho, en 2015 y 2016 este censo de electores residentes en el extranjero ha aumentado muy notablemente, al extremo que el incremento de 2015 prácticamente iguala el del año 2000, que hasta la fecha era el máximo histórico, y que en buena medida se debió a un cambio normativo trascendental que se había aprobado en 1995.

En España, tal y como establecen los artículos 31 y 32 de la LOREG, el censo electoral es único y la inscripción en el censo es obligatoria para las administraciones públicas. Sin embargo, hasta 1995 había una diferencia esencial en cómo se inscribían en el censo los españoles que residían en España (en el denominado censo ordinario, o CER) y los españoles que residían en el extranjero (censo especial o CERA). La inscripción en el censo de quienes viven en España siempre ha sido obligatoria –para la Administración– y automática, esto es, la tramitan de oficio los ayuntamientos, que informan de la misma a la Oficina del Censo Electoral. En contraste, la inscripción en el censo de quienes residían en el extranjero era, hasta 1994, facultativa o voluntaria, esto es, eran los españoles quienes debían «instar su inscripción al Consulado español correspondiente» (LOREG, art. 32). A partir de 1995 se produce una reforma legal<sup>4</sup> por la que la inscripción censal de todos los españoles, residan en España o en el extranjero, pasa a ser una obligación para la Administración, correspondiendo a las oficinas consulares de carrera y secciones consulares de las misiones diplomáticas la inscripción, de oficio, de los españoles residentes en su demarcación.

<sup>4</sup> Ley Orgánica 3/1995, de 23 de marzo, de modificación de la Ley Orgánica 5/1985, de 19 de junio, del Régimen Electoral General.

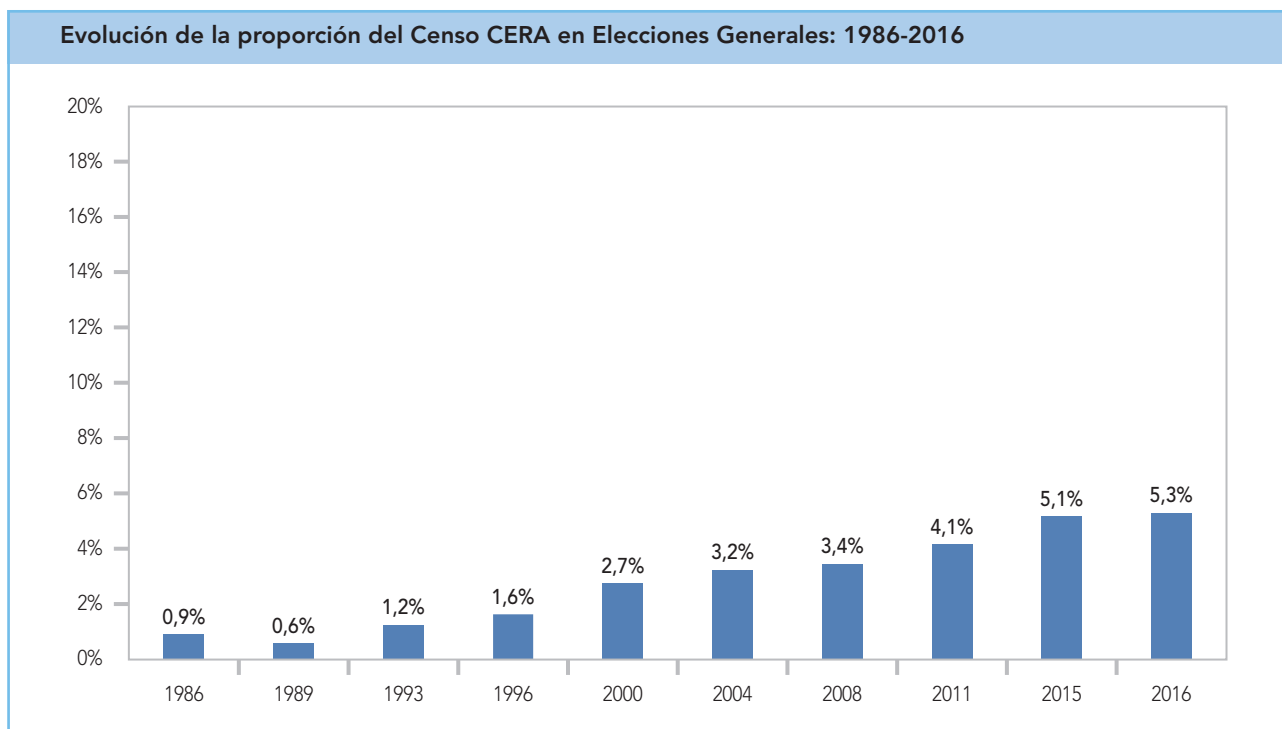

Esta modificación legal tuvo, sin duda, su reflejo en el incremento experimentado por el CERA, que no llegó a plasmarse enteramente en las elecciones generales de 1996, dada la proximidad de la reforma electoral realizada a las mismas, pero que sí se materializó en el CERA de las elecciones de 2000. Posteriormente los electores españoles que residen en el extranjero no han dejado de aumentar, de modo que al observar la evolución de este colectivo, se puede ver cómo los electores integrados en el CERA casi se han multiplicado por 5, desde los menos de 400.000 censados en 1993, hasta los casi dos millones de censados en las elecciones generales de 2016.

De hecho, la proporción de electores residentes en el extranjero dentro del censo electoral español se triplicó en 2000 respecto a 1986, al alcanzar el 2,7% del censo total frente al 0,9% que representaba en 1986. Y en los 16 años transcurridos del presente milenio, el CERA casi ha duplicado su presencia en el censo total, pues en 2016 más de 5 de cada 100 electores españoles (5,3%) residen permanentemente en el extranjero, cuando en 2000 eran el 2,7%.

## 1.2. Análisis del censo en las elecciones de 2015 y 2016

En este apartado se analiza más detenidamente el censo electoral de las elecciones generales de 2016 y 2015, así como su evolución respecto a las elecciones generales previas (2015 y 2011, respectivamente). Tras cada elección, el número total de electores se publica en el BOE junto al resumen de los resultados oficiales. Y son esas cifras, que oficializa la Junta Electoral Central después de cada elección, las que se analizan aquí<sup>5</sup>.

En las Elecciones al Congreso de los Diputados de 26 de junio de 2016 España tenía una población de 46,6 millones de habitantes, y el número definitivo de electores fue de 36,5 millones, cifra muy similar a la de las generales de 2015 (creció solo en 9.065 electores).

Esa estabilidad del censo en 2016 es compatible con el crecimiento sostenido que ha experimentado el mismo tras las últimas legislaturas «ordinarias»: aumentó en 732.357 censados en las generales de 2015 respecto a las de 2011, mientras que en las elecciones de 2011 aumentó en 706.312 electores respecto a las de 2008.

---

<sup>5</sup> Para 2016: Acuerdo de 20 de julio de 2016, de la Junta Electoral Central, por el que se publica el resumen de los resultados de las elecciones al Congreso de los Diputados y al Senado convocadas por Real Decreto 184/2016, de 3 de mayo, y celebradas el 26 de junio de 2016, conforme a las actas de escrutinio general y de proclamación de electos remitidas por las correspondientes Juntas Electorales Provinciales y por las Juntas Electorales de Ceuta y de Melilla. BOE núm. 176, de 22 de julio de 2016, páginas 51661 a 51727.

Para 2015: Resolución de 26 de enero de 2016, de la Presidencia de la Junta Electoral Central, por la que se publica el resumen de los resultados de las elecciones al Congreso de los Diputados y al Senado convocadas por Real Decreto 977/2015, de 26 de octubre, y celebradas el 20 de diciembre de 2015, conforme a las actas de escrutinio general y de proclamación de electos remitidas por las correspondientes Juntas Electorales Provinciales y por las Juntas Electorales de Ceuta y de Melilla. BOE núm. 25, de 29 de enero de 2016, páginas 7917 a 7990.



## 1. ELECTORES Y CANDIDATOS EN LAS ELECCIONES GENERALES

| CENSO ELECTORAL Y SU VARIACIÓN POR CIRCUNSCRIPCIÓN: 2015-2016 |                      |                   |                |                             |                  |               |                   |                   |              |
|---|----------------------|-------------------|----------------|-----------------------------|------------------|---------------|-------------------|-------------------|--------------|
|   | RESIDENTES EN ESPAÑA |                   |                | RESIDENTES EN EL EXTRANJERO |                  |               | TOTAL             |                   |              |
|   | 2015                 | 2016              | + / -          | 2015                        | 2016             | + / -         | 2015              | 2016              | + / -        |
| Almería   | 452.589              | 452.954           | 365            | 37.603                      | 38.542           | 939           | 490.192           | 491.496           | 1.304        |
| Cádiz   | 968.097              | 967.509           | -588           | 25.521                      | 26.180           | 659           | 993.618           | 993.689           | 71           |
| Córdoba   | 635.086              | 634.230           | -856           | 16.641                      | 16.954           | 313           | 651.727           | 651.184           | -543         |
| Granada   | 702.887              | 702.290           | -597           | 45.302                      | 46.289           | 987           | 748.189           | 748.579           | 390          |
| Huelva  | 389.811              | 389.332           | -479           | 6.604                       | 6.785            | 181           | 396.415           | 396.117           | -298         |
| Jaén  | 522.173              | 520.412           | -1.761         | 11.575                      | 11.799           | 224           | 533.748           | 532.211           | -1.537       |
| Málaga  | 1.113.952            | 1.116.027         | 2.075          | 46.264                      | 47.630           | 1.366         | 1.160.216         | 1.163.657         | 3.441        |
| Sevilla   | 1.501.271            | 1.501.017         | -254           | 29.890                      | 30.789           | 899           | 1.531.161         | 1.531.806         | 645          |
| Huesca  | 167.331              | 166.658           | -673           | 6.741                       | 6.888            | 147           | 174.072           | 173.546           | -526         |
| Teruel  | 105.453              | 104.805           | -648           | 4.531                       | 4.575            | 44            | 109.984           | 109.380           | -604         |
| Zaragoza  | 714.370              | 712.826           | -1.544         | 20.709                      | 21.238           | 529           | 735.079           | 734.064           | -1.015       |
| Asturias  | 876.171              | 872.130           | -4.041         | 108.916                     | 110.707          | 1.791         | 985.087           | 982.837           | -2.250       |
| Illes Balears   | 748.577              | 749.065           | 488            | 22.804                      | 23.874           | 1.070         | 771.381           | 772.939           | 1.558        |
| Las Palmas  | 798.145              | 800.981           | 2.836          | 40.398                      | 41.935           | 1.537         | 838.543           | 842.916           | 4.373        |
| S.C. de Tenerife  | 733.362              | 734.608           | 1.246          | 97.006                      | 98.765           | 1.759         | 830.368           | 833.373           | 3.005        |
| Cantabria   | 464.081              | 462.697           | -1.384         | 34.690                      | 35.506           | 816           | 498.771           | 498.203           | -568         |
| Ávila   | 132.575              | 131.707           | -868           | 7.380                       | 7.511            | 131           | 139.955           | 139.218           | -737         |
| Burgos  | 284.916              | 283.846           | -1.070         | 16.069                      | 16.397           | 328           | 300.985           | 300.243           | -742         |
| León  | 398.416              | 395.769           | -2.647         | 43.959                      | 44.494           | 535           | 442.375           | 440.263           | -2.112       |
| Palencia  | 137.517              | 136.792           | -725           | 6.910                       | 6.977            | 67            | 144.427           | 143.769           | -658         |
| Salamanca   | 280.762              | 279.693           | -1.069         | 28.596                      | 28.919           | 323           | 309.358           | 308.612           | -746         |
| Segovia   | 118.502              | 117.810           | -692           | 2.938                       | 3.013            | 75            | 121.440           | 120.823           | -617         |
| Soria   | 70.718               | 70.435            | -283           | 6.268                       | 6.379            | 111           | 76.986            | 76.814            | -172         |
| Valladolid  | 421.369              | 420.467           | -902           | 12.298                      | 12.589           | 291           | 433.667           | 433.056           | -611         |
| Zamora  | 155.512              | 154.088           | -1.424         | 18.933                      | 19.232           | 299           | 174.445           | 173.320           | -1.125       |
| Albacete  | 304.089              | 303.308           | -781           | 6.585                       | 6.775            | 190           | 310.674           | 310.083           | -591         |
| Ciudad Real   | 396.293              | 394.767           | -1.526         | 5.592                       | 5.785            | 193           | 401.885           | 400.552           | -1.333       |
| Cuenca  | 156.088              | 154.996           | -1.092         | 2.798                       | 2.839            | 41            | 158.886           | 157.835           | -1.051       |
| Guadalajara   | 178.749              | 178.675           | -74            | 3.572                       | 3.733            | 161           | 182.321           | 182.408           | 87           |
| Toledo  | 509.333              | 508.317           | -1.016         | 9.505                       | 9.889            | 384           | 518.838           | 518.206           | -632         |
| Barcelona   | 3.974.408            | 3.971.665         | -2.743         | 153.773                     | 159.654          | 5.881         | 4.128.181         | 4.131.319         | 3.138        |
| Girona  | 496.127              | 496.167           | 40             | 15.513                      | 16.199           | 686           | 511.640           | 512.366           | 726          |
| Lleida  | 299.069              | 298.140           | -929           | 14.767                      | 15.067           | 300           | 313.836           | 313.207           | -629         |
| Tarragona   | 547.971              | 547.591           | -380           | 14.828                      | 15.399           | 571           | 562.799           | 562.990           | 191          |
| Alicante/Alacant  | 1.220.005            | 1.220.110         | 105            | 31.936                      | 33.186           | 1.250         | 1.251.941         | 1.253.296         | 1.355        |
| Castellón/Castelló  | 409.474              | 408.418           | -1.056         | 7.723                       | 8.073            | 350           | 417.197           | 416.491           | -706         |
| Valencia/València   | 1.893.225            | 1.891.413         | -1.812         | 52.919                      | 54.633           | 1.714         | 1.946.144         | 1.946.046         | -98          |
| Badajoz   | 548.707              | 547.516           | -1.191         | 10.540                      | 10.712           | 172           | 559.247           | 558.228           | -1.019       |
| Cáceres   | 335.845              | 333.686           | -2.159         | 15.192                      | 15.396           | 204           | 351.037           | 349.082           | -1.955       |
| A Coruña  | 936.602              | 934.015           | -2.587         | 152.220                     | 153.457          | 1.237         | 1.088.822         | 1.087.472         | -1.350       |
| Lugo  | 286.315              | 284.712           | -1.603         | 63.232                      | 63.849           | 617           | 349.547           | 348.561           | -986         |
| Ourense   | 267.704              | 266.056           | -1.648         | 97.809                      | 98.413           | 604           | 365.513           | 364.469           | -1.044       |
| Pontevedra  | 774.937              | 773.158           | -1.779         | 127.033                     | 128.075          | 1.042         | 901.970           | 901.233           | -737         |
| Madrid  | 4.658.397            | 4.662.855         | 4.458          | 255.496                     | 265.077          | 9.581         | 4.913.893         | 4.927.932         | 14.039       |
| Murcia  | 1.003.799            | 1.005.154         | 1.355          | 27.934                      | 28.921           | 987           | 1.031.733         | 1.034.075         | 2.342        |
| Navarra   | 478.330              | 477.733           | -597           | 24.190                      | 24.797           | 607           | 502.520           | 502.530           | 10           |
| Araba/Álava   | 248.456              | 248.520           | 64             | 5.871                       | 6.059            | 188           | 254.327           | 254.579           | 252          |
| Gipuzkoa  | 555.417              | 554.983           | -434           | 25.308                      | 25.723           | 415           | 580.725           | 580.706           | -19          |
| Bizkaia   | 913.244              | 911.455           | -1.789         | 35.933                      | 36.625           | 692           | 949.177           | 948.080           | -1.097       |
| La Rioja  | 233.087              | 232.902           | -185           | 14.420                      | 14.768           | 348           | 247.507           | 247.670           | 163          |
| Ceuta   | 59.213               | 59.125            | -88            | 2.447                       | 2.462            | 15            | 61.660            | 61.587            | -73          |
| Melilla   | 53.257               | 53.307            | 50             | 4.382                       | 4.488            | 106           | 57.639            | 57.795            | 156          |
| <b>TOTAL</b>  | <b>34.631.784</b>    | <b>34.596.892</b> | <b>-34.892</b> | <b>1.880.064</b>            | <b>1.924.021</b> | <b>43.957</b> | <b>36.511.848</b> | <b>36.520.913</b> | <b>9.065</b> |

La tabla de la página precedente compara la composición del censo de 2016 con la del censo de 2015, para cada circunscripción electoral y para el conjunto de España. En ella se puede ver que en España el número de electores aumentó en 2016 respecto a 2015 (en 9.065), aunque el aumento sólo refleja lo ocurrido en 19 de las 52 circunscripciones. Y obsérvese que, además, en tres de ellas –Cádiz, Guadalajara y Navarra– el incremento fue muy pequeño, inferior a los 100 electores. Este dato nos advierte de un agudo descenso en el ritmo de crecimiento del electorado español: si en 2011 el censo aumentó en 42 circunscripciones y en 2015 lo hizo en 33 circunscripciones, en junio de 2016 sólo aumentó en 19, esto es, en menos de la mitad que sólo cinco años antes.

En realidad, este fenómeno significa que, aunque en el conjunto del país el censo ha aumentado levemente en 2016, en la mayoría de las provincias el censo electoral ha descendido, y por tanto lo que ocurre, de media, en el conjunto de España, no refleja adecuadamente lo que pasa en la mayoría de sus provincias. En cuanto a las causas, este escaso crecimiento del censo total se produce debido a la muy diferente evolución del CER y del CERA. El censo de españoles que residen permanentemente en el extranjero ha aumentado en todas las provincias tanto en las elecciones de 2016 como en las de 2015 y 2011, y por tanto, es el descenso en el número de residentes en España el responsable de que en un número creciente de circunscripciones se reduzca el censo total.

En la página siguiente se comparan las cifras del censo de 2015 respecto al de 2011, esto es, se analiza la evolución del censo entre las dos últimas convocatorias electorales «ordinarias».

## 1. ELECTORES Y CANDIDATOS EN LAS ELECCIONES GENERALES

| CENSO ELECTORAL Y SU VARIACIÓN POR CIRCUNSCRIPCIÓN: 2011-2015 |                      |                   |                |                             |                  |                |                   |                   |                |
|---|----------------------|-------------------|----------------|-----------------------------|------------------|----------------|-------------------|-------------------|----------------|
|   | RESIDENTES EN ESPAÑA |                   |                | RESIDENTES EN EL EXTRANJERO |                  |                | TOTAL             |                   |                |
|   | 2011                 | 2015              | + / -          | 2011                        | 2015             | + / -          | 2011              | 2015              | + / -          |
| Almería   | 440.454              | 452.589           | 12.135         | 29.140                      | 37.603           | 8.463          | 469.594           | 490.192           | 20.598         |
| Cádiz   | 960.499              | 968.097           | 7.598          | 20.562                      | 25.521           | 4.959          | 981.061           | 993.618           | 12.557         |
| Córdoba   | 637.766              | 635.086           | -2.680         | 14.320                      | 16.641           | 2.321          | 652.086           | 651.727           | -359           |
| Granada   | 699.328              | 702.887           | 3.559          | 35.873                      | 45.302           | 9.429          | 735.201           | 748.189           | 12.988         |
| Huelva  | 387.376              | 389.811           | 2.435          | 5.379                       | 6.604            | 1.225          | 392.755           | 396.415           | 3.660          |
| Jaén  | 527.595              | 522.173           | -5.422         | 9.441                       | 11.575           | 2.134          | 537.036           | 533.748           | -3.288         |
| Málaga  | 1.081.217            | 1.113.952         | 32.735         | 35.059                      | 46.264           | 11.205         | 1.116.276         | 1.160.216         | 43.940         |
| Sevilla   | 1.482.866            | 1.501.271         | 18.405         | 23.263                      | 29.890           | 6.627          | 1.506.129         | 1.531.161         | 25.032         |
| Huesca  | 170.324              | 167.331           | -2.993         | 5.389                       | 6.741            | 1.352          | 175.713           | 174.072           | -1.641         |
| Teruel  | 108.470              | 105.453           | -3.017         | 3.831                       | 4.531            | 700            | 112.301           | 109.984           | -2.317         |
| Zaragoza  | 714.352              | 714.370           | 18             | 16.144                      | 20.709           | 4.565          | 730.496           | 735.079           | 4.583          |
| Asturias  | 901.115              | 876.171           | -24.944        | 87.930                      | 108.916          | 20.986         | 989.045           | 985.087           | -3.958         |
| Illes Balears   | 715.165              | 748.577           | 33.412         | 15.575                      | 22.804           | 7.229          | 730.740           | 771.381           | 40.641         |
| Las Palmas  | 766.407              | 798.145           | 31.738         | 28.115                      | 40.398           | 12.283         | 794.522           | 838.543           | 44.021         |
| S.C. de Tenerife  | 715.724              | 733.362           | 17.638         | 77.049                      | 97.006           | 19.957         | 792.773           | 830.368           | 37.595         |
| Cantabria   | 469.663              | 464.081           | -5.582         | 26.820                      | 34.690           | 7.870          | 496.483           | 498.771           | 2.288          |
| Ávila   | 136.353              | 132.575           | -3.778         | 6.225                       | 7.380            | 1.155          | 142.578           | 139.955           | -2.623         |
| Burgos  | 290.233              | 284.916           | -5.317         | 12.876                      | 16.069           | 3.193          | 303.109           | 300.985           | -2.124         |
| León  | 410.605              | 398.416           | -12.189        | 37.103                      | 43.959           | 6.856          | 447.708           | 442.375           | -5.333         |
| Palencia  | 142.053              | 137.517           | -4.536         | 5.730                       | 6.910            | 1.180          | 147.783           | 144.427           | -3.356         |
| Salamanca   | 287.784              | 280.762           | -7.022         | 24.217                      | 28.596           | 4.379          | 312.001           | 309.358           | -2.643         |
| Segovia   | 121.111              | 118.502           | -2.609         | 2.370                       | 2.938            | 568            | 123.481           | 121.440           | -2.041         |
| Soria   | 72.581               | 70.718            | -1.863         | 4.774                       | 6.268            | 1.494          | 77.355            | 76.986            | -369           |
| Valladolid  | 424.998              | 421.369           | -3.629         | 9.479                       | 12.298           | 2.819          | 434.477           | 433.667           | -810           |
| Zamora  | 162.684              | 155.512           | -7.172         | 15.681                      | 18.933           | 3.252          | 178.365           | 174.445           | -3.920         |
| Albacete  | 304.167              | 304.089           | -78            | 5.289                       | 6.585            | 1.296          | 309.456           | 310.674           | 1.218          |
| Ciudad Real   | 400.397              | 396.293           | -4.104         | 4.367                       | 5.592            | 1.225          | 404.764           | 401.885           | -2.879         |
| Cuenca  | 161.168              | 156.088           | -5.080         | 2.332                       | 2.798            | 466            | 163.500           | 158.886           | -4.614         |
| Guadalajara   | 177.150              | 178.749           | 1.599          | 2.420                       | 3.572            | 1.152          | 179.570           | 182.321           | 2.751          |
| Toledo  | 507.241              | 509.333           | 2.092          | 6.967                       | 9.505            | 2.538          | 514.208           | 518.838           | 4.630          |
| Barcelona   | 3.917.492            | 3.974.408         | 56.916         | 110.625                     | 153.773          | 43.148         | 4.028.117         | 4.128.181         | 100.064        |
| Girona  | 489.307              | 496.127           | 6.820          | 10.602                      | 15.513           | 4.911          | 499.909           | 511.640           | 11.731         |
| Lleida  | 301.579              | 299.069           | -2.510         | 11.937                      | 14.767           | 2.830          | 313.516           | 313.836           | 320            |
| Tarragona   | 544.101              | 547.971           | 3.870          | 10.698                      | 14.828           | 4.130          | 554.799           | 562.799           | 8.000          |
| Alicante/Alacant  | 1.199.465            | 1.220.005         | 20.540         | 22.644                      | 31.936           | 9.292          | 1.222.109         | 1.251.941         | 29.832         |
| Castellón/Castelló  | 408.998              | 409.474           | 476            | 5.563                       | 7.723            | 2.160          | 414.561           | 417.197           | 2.636          |
| Valencia/València   | 1.882.332            | 1.893.225         | 10.893         | 38.826                      | 52.919           | 14.093         | 1.921.158         | 1.946.144         | 24.986         |
| Badajoz   | 548.452              | 548.707           | 255            | 9.016                       | 10.540           | 1.524          | 557.468           | 559.247           | 1.779          |
| Cáceres   | 338.929              | 335.845           | -3.084         | 13.168                      | 15.192           | 2.024          | 352.097           | 351.037           | -1.060         |
| A Coruña  | 952.354              | 936.602           | -15.752        | 132.878                     | 152.220          | 19.342         | 1.085.232         | 1.088.822         | 3.590          |
| Lugo  | 297.601              | 286.315           | -11.286        | 53.250                      | 63.232           | 9.982          | 350.851           | 349.547           | -1.304         |
| Ourense   | 277.234              | 267.704           | -9.530         | 85.445                      | 97.809           | 12.364         | 362.679           | 365.513           | 2.834          |
| Pontevedra  | 779.747              | 774.937           | -4.810         | 110.307                     | 127.033          | 16.726         | 890.054           | 901.970           | 11.916         |
| Madrid  | 4.468.053            | 4.658.397         | 190.344        | 185.726                     | 255.496          | 69.770         | 4.653.779         | 4.913.893         | 260.114        |
| Murcia  | 980.081              | 1.003.799         | 23.718         | 20.543                      | 27.934           | 7.391          | 1.000.624         | 1.031.733         | 31.109         |
| Navarra   | 470.380              | 478.330           | 7.950          | 17.831                      | 24.190           | 6.359          | 488.211           | 502.520           | 14.309         |
| Araba/Álava   | 246.383              | 248.456           | 2.073          | 4.360                       | 5.871            | 1.511          | 250.743           | 254.327           | 3.584          |
| Gipuzkoa  | 554.907              | 555.417           | 510            | 20.427                      | 25.308           | 4.881          | 575.334           | 580.725           | 5.391          |
| Bizkaia   | 920.996              | 913.244           | -7.752         | 28.475                      | 35.933           | 7.458          | 949.471           | 949.177           | -294           |
| La Rioja  | 231.910              | 233.087           | 1.177          | 10.890                      | 14.420           | 3.530          | 242.800           | 247.507           | 4.707          |
| Ceuta   | 58.532               | 59.213            | 681            | 2.191                       | 2.447            | 256            | 60.723            | 61.660            | 937            |
| Melilla   | 51.026               | 53.257            | 2.231          | 3.664                       | 4.382            | 718            | 54.690            | 57.639            | 2.949          |
|   | <b>34.296.705</b>    | <b>34.631.784</b> | <b>335.079</b> | <b>1.482.786</b>            | <b>1.880.064</b> | <b>397.278</b> | <b>35.779.491</b> | <b>36.511.848</b> | <b>732.357</b> |

En la tabla se aprecia que durante la pasada legislatura el censo total aumentó en 33 circunscripciones pero descendió en 19, cifras que exactamente se han invertido en 2016, lo que muestra muy claramente la importante entidad del cambio de tendencia en la evolución del censo. En ambos casos, sin embargo, el censo de españoles residentes ausentes aumenta en la totalidad de las circunscripciones, como ya se ha dicho. Y por tanto, la diferencia esencial entre lo que ocurre en 2016 y en 2015 respecto al censo está en la evolución de quienes residen en España: en 2015 sólo descendió el censo de residentes en España en 25 de las 52 circunscripciones, y en el conjunto de España los electores aumentaron en más de 300.000. La situación en 2016 ha cambiado muy notablemente: los residentes en España han descendido por primera vez en mucho tiempo, y aunque lo han hecho moderadamente (el CER de 2016 sólo ha bajado en 34.892 electores respecto al de 2015), el descenso ha sido muy general, puesto que ha afectado a 41 de las 52 circunscripciones, esto es, a la gran mayoría de ellas.

En suma, si en 2015 el censo total aumentó en unos 700.000 electores, la mitad procedentes del CER y la otra mitad del CERA (aproximadamente), en 2016 el censo de residentes en España (CER) descendió respecto a 2015, de modo que si el censo total no disminuyó fue gracias a que el aumento de los residentes en el extranjero (CERA) fue algo mayor que el descenso de los residentes en España.

| CENSO ELECTORAL Y SU VARIACIÓN POR COMUNIDADES: 2015-2016 |                      |                   |                |                             |                  |               |                   |                   |              |
|---|----------------------|-------------------|----------------|-----------------------------|------------------|---------------|-------------------|-------------------|--------------|
|   | RESIDENTES EN ESPAÑA |                   |                | RESIDENTES EN EL EXTRANJERO |                  |               | TOTAL             |                   |              |
|   | 2015                 | 2016              | + / -          | 2015                        | 2016             | + / -         | 2015              | 2016              | + / -        |
| Andalucía   | 6.285.866            | 6.283.771         | -2.095         | 219.400                     | 224.968          | 5.568         | 6.505.266         | 6.508.739         | 3.473        |
| Aragón  | 987.154              | 984.289           | -2.865         | 31.981                      | 32.701           | 720           | 1.019.135         | 1.016.990         | -2.145       |
| Asturias, Principado de                                   | 876.171              | 872.130           | -4.041         | 108.916                     | 110.707          | 1.791         | 985.087           | 982.837           | -2.250       |
| Baleares, Illes   | 748.577              | 749.065           | 488            | 22.804                      | 23.874           | 1.070         | 771.381           | 772.939           | 1.558        |
| Canarias  | 1.531.507            | 1.535.589         | 4.082          | 137.404                     | 140.700          | 3.296         | 1.668.911         | 1.676.289         | 7.378        |
| Cantabria   | 464.081              | 462.697           | -1.384         | 34.690                      | 35.506           | 816           | 498.771           | 498.203           | -568         |
| Castilla y León   | 2.000.287            | 1.990.607         | -9.680         | 143.351                     | 145.511          | 2.160         | 2.143.638         | 2.136.118         | -7.520       |
| Castilla-La Mancha  | 1.544.552            | 1.540.063         | -4.489         | 28.052                      | 29.021           | 969           | 1.572.604         | 1.569.084         | -3.520       |
| Cataluña  | 5.317.575            | 5.313.563         | -4.012         | 198.881                     | 206.319          | 7.438         | 5.516.456         | 5.519.882         | 3.426        |
| Comunitat Valenciana                                      | 3.522.704            | 3.519.941         | -2.763         | 92.578                      | 95.892           | 3.314         | 3.615.282         | 3.615.833         | 551          |
| Extremadura   | 884.552              | 881.202           | -3.350         | 25.732                      | 26.108           | 376           | 910.284           | 907.310           | -2.974       |
| Galicia   | 2.265.558            | 2.257.941         | -7.617         | 440.294                     | 443.794          | 3.500         | 2.705.852         | 2.701.735         | -4.117       |
| Madrid, Comunidad de                                      | 4.658.397            | 4.662.855         | 4.458          | 255.496                     | 265.077          | 9.581         | 4.913.893         | 4.927.932         | 14.039       |
| Murcia, Región de   | 1.003.799            | 1.005.154         | 1.355          | 27.934                      | 28.921           | 987           | 1.031.733         | 1.034.075         | 2.342        |
| Navarra, Comunidad Foral de                               | 478.330              | 477.733           | -597           | 24.190                      | 24.797           | 607           | 502.520           | 502.530           | 10           |
| País Vasco  | 1.717.117            | 1.714.958         | -2.159         | 67.112                      | 68.407           | 1.295         | 1.784.229         | 1.783.365         | -864         |
| Rioja, La   | 233.087              | 232.902           | -185           | 14.420                      | 14.768           | 348           | 247.507           | 247.670           | 163          |
| Ceuta   | 59.213               | 59.125            | -88            | 2.447                       | 2.462            | 15            | 61.660            | 61.587            | -73          |
| Melilla   | 53.257               | 53.307            | 50             | 4.382                       | 4.488            | 106           | 57.639            | 57.795            | 156          |
| <b>TOTAL</b>  | <b>34.631.784</b>    | <b>34.596.892</b> | <b>-34.892</b> | <b>1.880.064</b>            | <b>1.924.021</b> | <b>43.957</b> | <b>36.511.848</b> | <b>36.520.913</b> | <b>9.065</b> |

Para terminar este apartado, la tabla precedente muestra la distribución del censo electoral por comunidades y ciudades autónomas para 2015 y 2016. En ella vemos que en 2016 el censo total aumentó en 9 comunidades y disminuyó en 8, mientras que aumentó en Melilla y disminuyó en Ceuta. La pérdida de electores fue la consecuencia de que la disminución de los electores residentes en esas comunidades fue mayor que el aumento de los electores residentes en el extranjero. En otras cuatro comunidades, Andalucía, Navarra, La Rioja y Comunitat Valenciana, también disminuyó el número de electores residentes, pero ese descenso se vio compensado por un aumento mayor en el número de residentes en el extranjero, que hizo que en términos globales estas comunidades no perdieran electores.

En cualquier caso, estos datos demuestran que la variación del censo por comunidades y ciudades autónomas está bastante equilibrada entre territorios que pierden electores y territorios que los ganan, a diferencia de lo que ocurría por circunscripciones, pues como ya se dijo en 2016 el censo total se redujo en 33 de las 52 circunscripciones respecto a las elecciones de 2015.

### 1.3. Evolución de las candidaturas a elecciones generales 1977-2016

Cuando se procede a una convocatoria de elecciones, uno de los primeros pasos, junto a la publicación del censo, es la presentación de candidaturas, con la que los candidatos o partidos hacen pública su concurrencia a ese proceso electoral y su disposición a ser elegidos, y la tramitan como corresponde, completándose con ello ese binomio electores-elegibles que es el núcleo de las elecciones democráticas.

Las candidaturas a las elecciones generales son proclamadas en España por las Juntas Electorales Provinciales, que son las competentes para todas las operaciones relacionadas con la presentación y proclamación de candidaturas. En 2016 las candidaturas proclamadas se publicaron en el BOE del 31 de mayo de 2016, que supuso la cifra más baja de candidaturas proclamadas al Congreso desde 1996, y al Senado desde que se tienen datos. En 1996 las candidaturas al Congreso fueron 530, sólo 15 menos que en 2016. En el caso del Senado, las candidaturas en 2016 se redujeron a su mínimo histórico.

| CANDIDATURAS A CONGRESO Y SENADO 2000-2016 |      |      |       |      |      |      |
|--|------|------|-------|------|------|------|
|  | 2000 | 2004 | 2008  | 2011 | 2015 | 2016 |
| Candidaturas Proclamadas Congreso          | 766  | 879  | 1.111 | 593  | 605  | 545  |
| Candidaturas Proclamadas Senado            | 715  | 921  | 1.220 | 597  | 657  | 582  |

Si se observa la evolución desde el año 2000, se aprecia que el número de candidaturas que se habían presentado (y proclamado) a las elecciones generales había aumentado mucho en 2004 y aún más en 2008, aumento que se convierte en fuerte descenso en 2011, año en que hubo menos candidaturas que en cualquiera de las tres elecciones precedentes, y en el que se estableció un volumen, o nivel de candidaturas, que se ha mantenido esencialmente estable desde entonces.

En las últimas tres elecciones, el número de candidaturas proclamadas tanto al Congreso como al Senado ha rondado las 600, siendo el quinquenio en que las candidaturas concurrentes

han permanecido más estables desde 1977 hasta el presente, y habiendo quedado las candidaturas por debajo de 600 sólo en 2016 y 2011. En suma, el número de candidaturas que han concurrido a las elecciones generales en la segunda década del siglo XXI se ha mantenido enormemente estable, algo que ha de resaltarse dada la enorme entidad de los cambios políticos que han afectado a los partidos con representación parlamentaria en estos cinco años.

Estos datos pueden ponerse en una perspectiva histórica más dilatada, a fin de valorarlos objetivamente. Es lo que se hace en el siguiente gráfico.

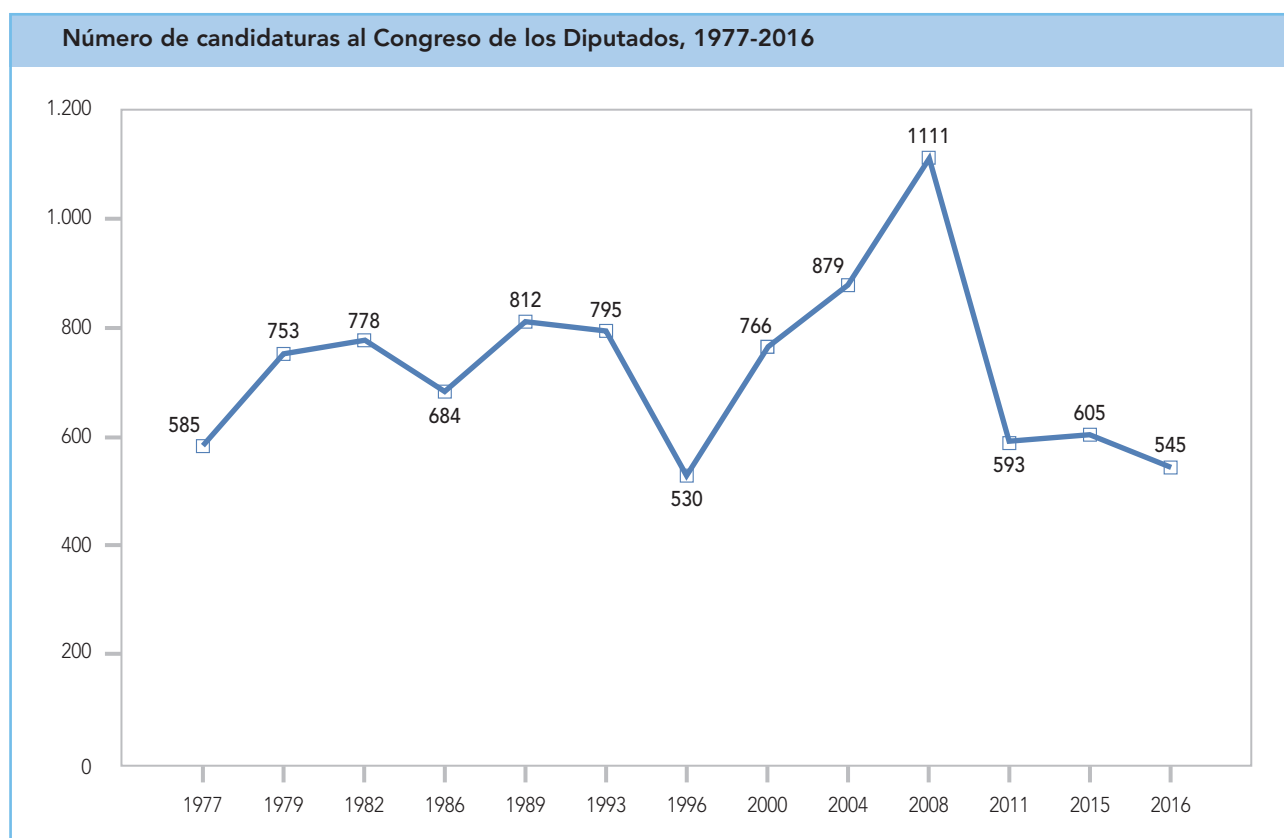

La evolución de la presentación de candidaturas al Congreso de los Diputados desde 1977 en adelante no parece haber seguido ninguna pauta clara hasta, al menos, 1996. En algunas elecciones aumentaban las candidaturas respecto a la elección previa (1979, 1982 y 1989) y en otras descendían (1986, 1993 y 1996). La disminución de las candidaturas que concurrieron a las elecciones de 1996 fue considerable, pues las candidaturas presentadas en 1993 se reducen un 33% en 1996. Sin embargo, a partir del año 2000 el número de candidaturas al Congreso de los Diputados no cesa de aumentar hasta 2008, año en que alcanzan su máximo histórico, para, en 2011, descender de forma abrupta, hasta casi la mitad.

La evolución histórica de las candidaturas al Congreso evidencia que el número de las presentadas de 2011 a 2016 se coloca en los niveles más bajos de la historia de nuestra democracia. Además, el descenso de 2011 fue el más pronunciado de todos los que se han producido desde 1977 hasta hoy, lo que sugiere que una parte de la disminución en las candidaturas presentadas podría deberse

a la modificación de los requisitos para presentar candidaturas realizada por la Ley Orgánica 2/2011, de 28 de enero, por la que se modifica la Ley Orgánica 5/1985, de 19 de junio, del Régimen Electoral General. Sin embargo, en otras ocasiones se han producido fuertes descensos en el número de candidaturas presentadas sin que hayan sido precedidos por cambios normativos previos en los requisitos para presentar candidaturas, como ocurrió en 1996. Eso hace que sea aventurado afirmar taxativamente que la principal causa del descenso en las candidaturas en 2011 fuera la modificación por la Ley Orgánica 2/2011, de 28 de enero, de los requisitos de presentación de las mismas (art. 169.3 de la LOREG): sin ir más lejos, el número más bajo de candidaturas presentadas en el presente milenio se ha dado justo en 2016, sin ser precedido por reforma normativa alguna.

### 1.4. Análisis de las candidaturas a las elecciones de 2015 y 2016

En este apartado el análisis se centra en las candidaturas proclamadas para el Congreso de los Diputados en 2016 y en 2015, que se muestran ordenadas en función del número de circunscripciones en las que cada partido o agrupación presentó su candidatura, con sus siglas y denominación completa. Al observar esa relación, que incluye todas las candidaturas, se aprecia que sólo tres partidos se han presentado en 2016 en todos los distritos con idéntica denominación y siglas: Ciudadanos-Partido de la Ciudadanía, PACMA y Recortes Cero-Grupo Verde. En 2015 fueron cuatro, pues también se presentó por las 52 circunscripciones UPyD, que tras su fracaso electoral de 2015 sólo concurrió por 43 circunscripciones en las elecciones de 2016.

En cualquier caso, es evidente que hay otras dos formaciones de ámbito nacional, PP y PSOE, que se presentaron tanto en 2016 como en 2015 en las 52 circunscripciones, y hay otra formación, Podemos, que concurre en todo el territorio nacional aunque bajo muy diversos formatos y dentro de diferentes coaliciones. Por último, está el caso de IU, que junto a UPyD constituye la diferencia esencial entre las candidaturas que se presentaron a las dos últimas elecciones. Así, IU es una formación política que en 2015 se presentó en 44 circunscripciones como Unidad Popular-Izquierda Unida, y en las restantes coaligada con Podemos y sus socios, mientras que en 2016 no concurrió por sí misma en ninguna circunscripción, sino que se integró o coaligó con Podemos y sus candidaturas en todos los distritos.

| CANDIDATURAS PROCLAMADAS AL CONGRESO DE LOS DIPUTADOS EN 2016 |                           |            |
|---|---------------------------|------------|
| NOMBRE  | SIGLAS                    | Nº         |
| CIUDADANOS-PARTIDO DE LA CIUDADANÍA                           | C's                       | 52         |
| <b>PARTIDO POPULAR</b>  | <b>PP</b>                 | <b>47</b>  |
| PARTIDO POPULAR EN COALICIÓN CON EL PARTIDO ARAGONÉS          | PP-PAR                    | 3          |
| PARTIDO POPULAR-FORO  | PP-FORO                   | 1          |
| UNIÓN DEL PUEBLO NAVARRO EN COALICIÓN CON EL PARTIDO POPULAR  | UPN-PP                    | 1          |
| <b>PARTIDO SOCIALISTA OBRERO ESPAÑOL</b>                      | <b>PSOE</b>               | <b>39</b>  |
| PARTIDO DOS SOCIALISTAS DE GALICIA-PSOE                       | PSdeG-PSOE                | 4          |
| PARTIDO SOCIALISTA DE EUSKADI-EUSKADIKO EZKERRA(PSOE)         | PSE-EE (PSOE)             | 3          |
| PARTIDO SOCIALISTA OBRERO ESPAÑOL- NUEVA CANARIAS             | PSOE-NCa                  | 2          |
| PARTIT DELS SOCIALISTES DE CATALUNYA                          | PSC-PSOE                  | 4          |
| <b>UNIDOS PODEMOS</b>   | <b>PODEMOS-IU-EQUO</b>    | <b>35</b>  |
| UNIDOS PODEMOS-ELKARREKIN AHAL DUGU                           | PODEMOS-IU-EQUO-BATZARRE  | 4          |
| UNIDOS PODEMOS/XUNIÓS PODEMOS                                 | PODEMOS-IU-EQUO-IAS-CLIAS | 1          |
| UNITS PODEM MÉS   | PODEMOS-EUIB-MÉS          | 1          |
| PODEMOS-EN MAREA-ANOVA-EU                                     | EN MAREA                  | 4          |
| EN COMÚ PODEM-GUANYEM EL CANVI                                | ECP                       | 4          |
| COMPROMÍS-PODEMOS-EUPV: A LA VALENCIANA                       | PODEMOS-COMPROMÍS-EUPV    | 3          |
| PARTIDO ANIMALISTA CONTRA EL MALTRATO ANIMAL                  | PACMA                     | 52         |
| RECORTES CERO-GRUPO VERDE                                     | RECORTES CERO-GRUPO VERDE | 52         |
| UNIÓN PROGRESO Y DEMOCRACIA                                   | UPyD                      | 43         |
| PARTIDO COMUNISTA DE LOS PUEBLOS DE ESPAÑA                    | PCPE                      | 36         |
| VOX   | VOX                       | 34         |
| FALANGE ESPAÑOLA DE LAS JONS                                  | FE de las JONS            | 16         |
| ESCAÑOS EN BLANCO   | EB                        | 12         |
| SOLIDARIDAD Y AUTOGESTIÓN INTERNACIONALISTA                   | SAln                      | 10         |
| PARTIDO LIBERTARIO  | P-LIB                     | 7          |
| BNG-NÓS CANDIDATURA GALEGA                                    | BNG-NÓS                   | 4          |
| CONVERGÈNCIA DEMOCRÀTICA DE CATALUNYA                         | CDC                       | 4          |
| ESQUERRA REPUBLICANA/CATALUNYA SÍ                             | ERC-CATSÍ                 | 4          |
| EUSKAL HERRIA BILDU   | EH Bildu                  | 4          |
| PARTIT COMUNISTA DEL POBLE DE CATALUNYA                       | PCPC                      | 4          |
| EUZKO ALDERDI JELTZALEA-PARTIDO NACIONALISTA VASCO            | EAJ-PNV                   | 3          |
| IZQUIERDA ANTICAPITALISTA REVOLUCIONARIA                      | IZAR                      | 3          |
| MOVIMIENTO ARAGONÉS SOCIAL                                    | MAS                       | 3          |
| PARTIDO COMUNISTA OBRERO ESPAÑOL                              | PCOE                      | 3          |
| PARTIDO HUMANISTA   | PH                        | 3          |
| PARTIDO REGIONALISTA DEL PAÍS LEONÉS                          | PREPAL                    | 3          |
| SOM VALENCIANS  | SOMVAL                    | 3          |
| ALIANZA DE CENTRO DEMOCRÁTICO                                 | ALCD                      | 2          |
| CIUDADANOS DE CENTRO DEMOCRÁTICO                              | CCD                       | 2          |
| COALICIÓN CANARIA-PARTIDO NACIONALISTA CANARIO                | CCa-PNC                   | 2          |
| INDEPENDIENTES POR ARAGÓN                                     | INDEPENDIENTES-FIA        | 2          |
| JUNTOS POR CANARIAS   | JXC                       | 2          |
| LIBERTAD NAVARRA, LIBERTATE NAFARRA                           | Ln                        | 2          |
| PARTIDO COMUNISTA DEL PUEBLO CANARIO                          | PCPC                      | 2          |
| PARTIDO SOMOS ANDALUCES POR ANDALUCÍA Y LOS PUEBLOS           | AND                       | 2          |
| UNIÓN DEL PUEBLO LEONÉS                                       | UPL                       | 2          |
| CIUDADANOS DE CENTRO DEMOCRÁTICO-CANDIDATURA INDEPENDIENTE    | CCD-CI                    | 1          |
| CIUDADANOS LIBRES UNIDOS                                      | CILUS                     | 1          |
| ENTABAN   | ENTABAN                   | 1          |
| FAMILIA Y VIDA  | PFyV                      | 1          |
| GEROA BAI   | GBAI                      | 1          |
| HEGOALDE RIOJA-LIBERTAD NAVARRA                               | HRTS-Ln                   | 1          |
| INICIATIVA MERINDADES DE CASTILLA                             | IMC                       | 1          |
| LA FALANGE  | FE                        | 1          |
| LA FUERZA DE LOS MAYORES DE ESPAÑA                            | FME                       | 1          |
| LOS VERDES-ECOPACIFISTAS                                      | CENTRO MODERADO           | 1          |
| PARTIDO UNIONISTA ESTADO DE ESPAÑA                            | PUEDE                     | 1          |
| PLATAFORMA PER CATALUNYA                                      | PxC                       | 1          |
| RENOVACIO POLITICA  | REPO                      | 1          |
| SOBIRANIA PER A LES ILLES                                     | SI                        | 1          |
| UNIDAD DEL PUEBLO   | UNIDAD DEL PUEBLO         | 1          |
| UNIÓN DE TODOS  | UDT                       | 1          |
| <b>TOTAL</b>  |                           | <b>545</b> |



En suma, se puede sostener que a las Elecciones Generales de 2016 se presentaron seis partidos en todas las circunscripciones, o en prácticamente todas, aunque sólo tres de ellos concurren con idéntica denominación en todos los distritos electorales.

En 2015 habían sido 7 los partidos que concurren en todas las circunscripciones, cuatro con idéntica denominación. Así, el PSOE se presentó en todas las circunscripciones, aunque bajo diversas denominaciones en algunas comunidades, y como PSC-PSOE en las provincias catalanas. El caso del PP es similar, pues se presentó en todos los distritos electorales, aunque como UPN-PP en Navarra, y dentro de coaliciones tanto en Asturias (PP-FORO) como en Aragón (PP-PAR). Finalmente, Podemos concurren en todas las circunscripciones: como Unidos Podemos en 41 circunscripciones, y en tres coaliciones diferentes en las provincias catalanas, valencianas y vascas, respectivamente.

Hay que destacar que en 2016 sólo 9 formaciones políticas presentaron candidaturas en más de la mitad de las circunscripciones: las 6 ya citadas, más el Partido Comunista de los Pueblos de España (PCPE), VOX y UPyD, partido que pese a concurrir en 43 distritos se quedó sin representación en el Congreso, al igual que ya le había ocurrido en las elecciones de 2015, cuando fueron 10 las formaciones que concurren por más de la mitad de las circunscripciones.

Esto implica que, de la multiplicidad de formaciones que han concurrido a las Elecciones al Congreso en 2016 y 2015, muy pocas pueden considerarse candidaturas de ámbito nacional, mientras que la mayoría son candidaturas de ámbito autonómico, o incluso inferior. En todo caso, si comparamos 2016 o 2015 con 2011 vemos que en las dos últimas elecciones el número de candidaturas de ámbito nacional ha aumentado, al pasar de cuatro que concurren en todos los distritos en 2011 a siete en 2015 o seis en 2016.

No analizaremos en detalle las candidaturas presentadas en 2015, por cuanto son prácticamente idénticas a las de 2016, con la salvedad de lo ocurrido con IU, que en 2015 concurren en solitario en la mayoría de las circunscripciones, mientras que en 2016 se integró en la coalición Unidos Podemos (o en sus homólogas) en toda la geografía nacional.

| CANDIDATURAS PROCLAMADAS AL CONGRESO DE LOS DIPUTADOS EN 2015            |                           |            |
|--|---------------------------|------------|
| NOMBRE   | SIGLAS                    | Nº         |
| CIUDADANOS-PARTIDO DE LA CIUDADANÍA                                      | C's                       | 52         |
| PARTIDO POPULAR  | PP                        | 47         |
| PARTIDO POPULAR EN COALICIÓN CON EL PARTIDO ARAGONÉS                     | PP-PAR                    | 3          |
| PARTIDO POPULAR-FORO   | PP-FORO                   | 1          |
| UNIÓN DEL PUEBLO NAVARRO EN COALICIÓN CON EL PARTIDO POPULAR             | UPN-PP                    | 1          |
| PARTIDO SOCIALISTA OBRERO ESPAÑOL  | PSOE                      | 39         |
| PARTIDO DOS SOCIALISTAS DE GALICIA-PSOE                                  | PSdeG-PSOE                | 4          |
| PARTIDO SOCIALISTA DE EUSKADI-EUSKADIKO EZKERRA (PSOE)                   | PSE-EE (PSOE)             | 3          |
| PARTIDO SOCIALISTA OBRERO ESPAÑOL- NUEVA CANARIAS                        | PSOE-NCa                  | 2          |
| PARTIT DELS SOCIALISTES DE CATALUNYA                                     | PSC-PSOE                  | 4          |
| PODEMOS  | PODEMOS                   | 38         |
| UNIDOS PODEMOS-AHAL DUGU   | PODEMOS-AHAL DUGU         | 2          |
| PODEMOS-Ahora Alto Aragón en Común                                       | PODEMOS-EUIB-MÉS          | 1          |
| EN COMÚ PODEM  | EN COMÚ                   | 4          |
| PODEMOS-EN MAREA-ANOVA-EU  | EN MAREA                  | 4          |
| COMPROMÍS-PODEMOS-ÉS EL MOMENT   | PODEMOS - COMPROMIS       | 3          |
| UNIÓN PROGRESO Y DEMOCRACIA  | UPyD                      | 52         |
| RECORTES CERO-GRUPO VERDE  | RECORTES CERO-GRUPO VERDE | 52         |
| PARTIDO ANIMALISTA CONTRA EL MALTRATO ANIMAL                             | PACMA                     | 52         |
| UNIDAD POPULAR: IZQUIERDA UNIDA, UNIDAD POPULAR EN COMÚN                 | IU-UPeC                   | 44         |
| PARTIDO COMUNISTA DE LOS PUEBLOS DE ESPAÑA                               | PCPE                      | 32         |
| VOX  | VOX                       | 30         |
| ESCAÑOS EN BLANCO  | EB                        | 11         |
| SOLIDARIDAD Y AUTOGESTIÓN INTERNACIONALISTA                              | SAln                      | 11         |
| FALANGE ESPAÑOLA DE LAS JONS   | FE de las JONS            | 8          |
| DEMOCRACIA NACIONAL  | DN                        | 7          |
| PARTIDO LIBERTARIO   | P-LIB                     | 5          |
| POR UN MUNDO MAS JUSTO   | PUM+J                     | 5          |
| DEMOCRÀCIA I LLIBERTAT. CONVERGÈNCIA. DEMÒCRATES. REAGRUPAMENT           | DL                        | 4          |
| ESQUERRA REPUBLICANA DE CATALUNYA-CATALUNYA SÍ                           | ERC-CATSI                 | 4          |
| UNIÓ DEMOCRÀTICA DE CATALUNYA  | unio.cat                  | 4          |
| EUSKAL HERRIA BILDU  | EH Bildu                  | 4          |
| NÓS-CANDIDATURA GALEGA (BNG-CG-FOGA-PCPG-PG)                             | NÓS                       | 4          |
| PARTIDO DA TERRA   | PT                        | 4          |
| PARTIT COMUNISTA DEL POBLE DE CATALUNYA                                  | PCPC                      | 4          |
| PARTIDO HUMANISTA  | PH                        | 4          |
| EUZKO ALDERDI JELTZALEA-PARTIDO NACIONALISTA VASCO                       | EAJ-PNV                   | 3          |
| COMUNISTAS DA GALIZA   | PCPE                      | 3          |
| ARA, PAÍS VALENCIÀ   | ARA, PV                   | 3          |
| CIUDADANOS DE CENTRO DEMOCRÁTICO   | CCD                       | 3          |
| INICIATIVA FEMINISTA   | IFem                      | 3          |
| LIBERTAD NAVARRA, LIBERTATE NAFARRA                                      | Ln                        | 3          |
| PARTIDO REGIONALISTA DEL PAIS LEONES                                     | PREPAL                    | 3          |
| SOM VALENCIANS   | SOMVAL                    | 3          |
| PARTIDO COMUNISTA DEL PUEBLO CANARIO                                     | PCPC                      | 2          |
| PARTIDO COMUNISTA OBRERO ESPAÑOL   | PCOE                      | 2          |
| CANARIAS DECIDE: LOS VERDES, UNIDAD DEL PUEBLO Y ALTERNATIVA REPUBLICANA | CANARIAS DECIDE           | 2          |
| COALICIÓN CANARIA-PARTIDO NACIONALISTA CANARIO                           | CCa-PNC                   | 2          |
| EXTREMADURA UNIDA-EXTREMEÑOS   | EU-eX                     | 2          |
| INDEPENDIENTES POR ARAGON  | Independientes-FIA        | 2          |
| ANDALUCES DE JAÉN UNIDOS   | AJU                       | 1          |
| AVANT VALENCIANS   | AVANT                     | 1          |
| CIUDADANOS LIBRES UNIDOS   | CILUS                     | 1          |
| CIUDADANOS RURALES AGRUPADOS   | CRA                       | 1          |
| EL PI - PROPOSTA PER LES ILLES   | EL PI                     | 1          |
| EN POSITIU   | EN POSITIU                | 1          |
| EZKERRA-X LA IZQUIERDA   | EZKERRA                   | 1          |
| X A ESQUERDA   | X ESQ                     | 1          |
| X LA IZQUIERDA-LOS VERDES  | X LA IZQUIERDA-LOS VERDES | 1          |
| FORO DEMÓCRATA   | FDEE                      | 1          |
| GEROA BAI  | GBAI                      | 1          |
| JUSTIZIA SOCIAL, PARTICIPACION CIUDADANA                                 | JŞ,PC                     | 1          |
| LOS VERDES-ECOPACIFISTAS   | CENTRO MODERADO           | 1          |
| MÁLAGA POR SÍ  | mIgxSÍ                    | 1          |
| MÉS  | MÉS                       | 1          |
| MUERTE AL SISTEMA  | +MAS+                     | 1          |
| ONGI ETORRI  | OE                        | 1          |
| PARTIDO FAMILIA Y VIDA   | PFyV                      | 1          |
| PARTIDO LIBERAL DE DERECHAS  | PLD                       | 1          |
| SOLUCIONA  | SOLUCIONA                 | 1          |
| <b>TOTAL</b>   |                           | <b>605</b> |

# 2

## EL CONGRESO Y EL SENADO: COMPOSICIÓN, SISTEMAS ELECTORALES Y RESULTADOS POLÍTICO-INSTITUCIONALES



## 2. EL CONGRESO Y EL SENADO: COMPOSICIÓN, SISTEMAS ELECTORALES Y RESULTADOS POLÍTICO-INSTITUCIONALES

### 2.1. El Congreso de los Diputados: atribución de escaños

Antes de celebrar todo proceso electoral se han de tomar algunas decisiones clave: cuántos escaños integran el órgano a elegir, cuántas y cuáles son las circunscripciones en las que esa elección se va a realizar, y con qué criterio se asignan los escaños a cada una de las circunscripciones. En otros términos, es imposible celebrar elecciones si antes no se ha establecido o decidido cuál va a ser el número de cargos a elegir en cada una de las circunscripciones.

La asignación de escaños a las circunscripciones, técnicamente denominada «prorratio», se puede hacer por diferentes procedimientos. De hecho, según establezca la normativa electoral vigente, puede realizarse una sola vez, cuando se aprueba o establece el resto de la normativa electoral de que se trate, y mantenerse inalterada a lo largo de muchas elecciones. Pero también es posible que la normativa electoral establezca que el prorratio debe realizarse periódicamente, esto es, que la representación que corresponde a cada circunscripción deba fijarse (o recalcularse) con una determinada periodicidad, que puede ser antes de la celebración de cada elección, o puede ser una periodicidad diferente.

Las elecciones a Cortes Generales que se celebran en España son un buen ejemplo de esa variabilidad. En el caso del Senado, la Constitución española fijó, en su artículo 69, apartados 2,3 y 4, el número de senadores a elegir por cada circunscripción, que desde entonces se ha mantenido inalterado.

En el caso del Congreso, la Constitución, en su artículo 68.2, estableció cuáles son las circunscripciones, y precisó que «La ley distribuirá el número total de diputados, asignando una representación mínima inicial a cada circunscripción y distribuyendo los demás en proporción a la población». La primera distribución de los diputados entre las circunscripciones la estableció el Real Decreto-Ley 20/1977, de 18 de marzo, sobre Normas Electorales, y desde 1977 hasta 1982 el número de diputados que correspondía elegir a cada una de las circunscripciones permaneció invariable. Sin embargo, la LOREG desarrolló el procedimiento de asignación de escaños a las circunscripciones y, lo que es más importante, estableció que la distribución de escaños entre las provincias debía realizarse para cada convocatoria electoral (art. 162.4 «El Decreto de convocatoria debe especificar el número de diputados a elegir en cada circunscripción, de acuerdo con lo dispuesto en este artículo»).

El artículo 162 de la LOREG estableció que todas las provincias cuentan con un mínimo inicial de dos diputados, excepto las poblaciones de Ceuta y Melilla, representadas cada una por un di-

putado. Esto implica que 102 de los 350 diputados que integran el Congreso se asignan a las circunscripciones de forma fija o invariable, mientras que los 248 escaños restantes se (re)asignan, en proporción a la población, en cada convocatoria electoral.

La distribución de los escaños que integran el Congreso de los Diputados entre las provincias muestra el diferente peso representativo de cada circunscripción, que en gran medida deriva del volumen de población de cada distrito. El mapa adjunto muestra los escaños por circunscripción en las elecciones de 2016.

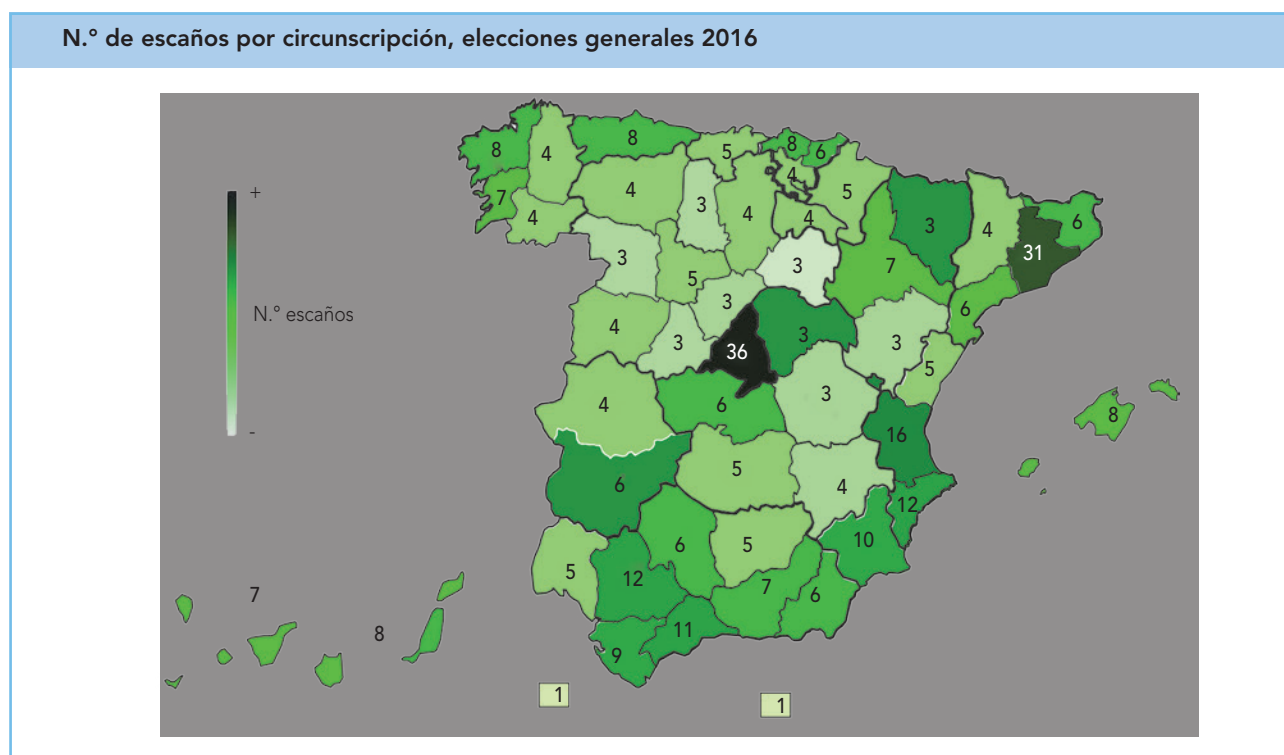

Madrid y Barcelona destacan como las dos mayores circunscripciones, a gran distancia de cualquiera de las restantes, con 36 y 31 escaños respectivamente. Las siguientes en número de escaños han sido Valencia con 16 y Alicante y Sevilla con 12. En total, en las elecciones al Congreso de 2016 hubo 7 circunscripciones que eligieron a 10 diputados o más; 17 circunscripciones de magnitud intermedia, que eligieron entre 6 y 9 diputados; 26 circunscripciones de magnitud reducida, que eligieron entre 2 y 5 escaños; y finalmente, las dos circunscripciones de magnitud mínima, que eligen a un solo diputado desde 1977, Ceuta y Melilla.

La distribución de los escaños por circunscripción para las elecciones generales se ha realizado antes de cada elección desde que en 1985 se aprobó la LOREG hasta el presente, y por su interés se presenta a continuación en detalle.

| CONGRESO DE LOS DIPUTADOS: ESCAÑOS POR CIRCUNSCRIPCIÓN 1977-2016 |           |      |      |      |      |      |      |      |      |      |      |           |
|--|-----------|------|------|------|------|------|------|------|------|------|------|-----------|
| PROVINCIA  | 1977-1982 | 1986 | 1989 | 1993 | 1996 | 2000 | 2004 | 2008 | 2011 | 2015 | 2016 | 2016-1977 |
| Almería  | 5         | 5    | 5    | 5    | 5    | 5    | 5    | 6    | 6    | 6    | 6    | 1         |
| Cádiz  | 8         | 9    | 9    | 9    | 9    | 9    | 9    | 9    | 8    | 9    | 9    | 1         |
| Córdoba  | 7         | 7    | 7    | 7    | 7    | 7    | 7    | 6    | 6    | 6    | 6    | -1        |
| Granada  | 7         | 7    | 7    | 7    | 7    | 7    | 7    | 7    | 7    | 7    | 7    | 0         |
| Huelva   | 5         | 5    | 5    | 5    | 5    | 5    | 5    | 5    | 5    | 5    | 5    | 0         |
| Jaén   | 7         | 6    | 6    | 6    | 6    | 6    | 6    | 6    | 6    | 5    | 5    | -2        |
| Málaga   | 8         | 9    | 10   | 10   | 10   | 10   | 10   | 10   | 10   | 11   | 11   | 3         |
| Sevilla  | 12        | 12   | 12   | 12   | 13   | 13   | 12   | 12   | 12   | 12   | 12   | 0         |
| Huesca   | 3         | 3    | 3    | 3    | 3    | 3    | 3    | 3    | 3    | 3    | 3    | 0         |
| Teruel   | 3         | 3    | 3    | 3    | 3    | 3    | 3    | 3    | 3    | 3    | 3    | 0         |
| Zaragoza   | 8         | 8    | 7    | 7    | 7    | 7    | 7    | 7    | 7    | 7    | 7    | -1        |
| Asturias   | 10        | 9    | 9    | 9    | 9    | 9    | 8    | 8    | 8    | 8    | 8    | -2        |
| Illes Balears  | 6         | 6    | 6    | 7    | 7    | 7    | 8    | 8    | 8    | 8    | 8    | 2         |
| Las Palmas   | 6         | 7    | 7    | 7    | 7    | 7    | 8    | 8    | 8    | 8    | 8    | 2         |
| S. C. de Tenerife  | 7         | 6    | 7    | 7    | 7    | 7    | 7    | 7    | 7    | 7    | 7    | 0         |
| Cantabria  | 5         | 5    | 5    | 5    | 5    | 5    | 5    | 5    | 5    | 5    | 5    | 0         |
| Ávila  | 3         | 3    | 3    | 3    | 3    | 3    | 3    | 3    | 3    | 3    | 3    | 0         |
| Burgos   | 4         | 4    | 4    | 4    | 4    | 4    | 4    | 4    | 4    | 4    | 4    | 0         |
| León   | 6         | 5    | 5    | 5    | 5    | 5    | 5    | 5    | 5    | 5    | 4    | -2        |
| Palencia   | 3         | 3    | 3    | 3    | 3    | 3    | 3    | 3    | 3    | 3    | 3    | 0         |
| Salamanca  | 4         | 4    | 4    | 4    | 4    | 4    | 4    | 4    | 4    | 4    | 4    | 0         |
| Segovia  | 3         | 3    | 3    | 3    | 3    | 3    | 3    | 3    | 3    | 3    | 3    | 0         |
| Soria  | 3         | 3    | 3    | 3    | 3    | 3    | 3    | 2    | 2    | 2    | 2    | -1        |
| Valladolid   | 5         | 5    | 5    | 5    | 5    | 5    | 5    | 5    | 5    | 5    | 5    | 0         |
| Zamora   | 4         | 4    | 3    | 3    | 3    | 3    | 3    | 3    | 3    | 3    | 3    | -1        |
| Albacete   | 4         | 4    | 4    | 4    | 4    | 4    | 4    | 4    | 4    | 4    | 4    | 0         |
| Ciudad Real  | 5         | 5    | 5    | 5    | 5    | 5    | 5    | 5    | 5    | 5    | 5    | 0         |
| Cuenca   | 4         | 3    | 3    | 3    | 3    | 3    | 3    | 3    | 3    | 3    | 3    | -1        |
| Guadalajara  | 3         | 3    | 3    | 3    | 3    | 3    | 3    | 3    | 3    | 3    | 3    | 0         |
| Toledo   | 5         | 5    | 5    | 5    | 5    | 5    | 5    | 6    | 6    | 6    | 6    | 1         |
| Barcelona  | 33        | 33   | 32   | 32   | 31   | 31   | 31   | 31   | 31   | 31   | 31   | -2        |
| Girona   | 5         | 5    | 5    | 5    | 5    | 5    | 6    | 6    | 6    | 6    | 6    | 1         |
| Lleida   | 4         | 4    | 4    | 4    | 4    | 4    | 4    | 4    | 4    | 4    | 4    | 0         |
| Tarragona  | 5         | 5    | 5    | 6    | 6    | 6    | 6    | 6    | 6    | 6    | 6    | 1         |
| Alicante/Alacant   | 9         | 10   | 10   | 10   | 11   | 11   | 11   | 12   | 12   | 12   | 12   | 3         |
| Castellón/Castelló   | 5         | 5    | 5    | 5    | 5    | 5    | 5    | 5    | 5    | 5    | 5    | 0         |
| Valencia/València  | 15        | 16   | 16   | 16   | 16   | 16   | 16   | 16   | 16   | 15   | 16   | 1         |
| Badajoz  | 7         | 6    | 6    | 6    | 6    | 6    | 6    | 6    | 6    | 6    | 6    | -1        |
| Cáceres  | 5         | 5    | 5    | 5    | 5    | 5    | 4    | 4    | 4    | 4    | 4    | -1        |
| A Coruña   | 9         | 9    | 9    | 9    | 9    | 9    | 9    | 8    | 8    | 8    | 8    | -1        |
| Lugo   | 5         | 5    | 5    | 5    | 4    | 4    | 4    | 4    | 4    | 4    | 4    | -1        |
| Ourense  | 5         | 5    | 5    | 4    | 4    | 4    | 4    | 4    | 4    | 4    | 4    | -1        |
| Pontevedra   | 8         | 8    | 8    | 8    | 8    | 8    | 7    | 7    | 7    | 7    | 7    | -1        |
| Madrid   | 32        | 33   | 33   | 34   | 34   | 34   | 35   | 35   | 36   | 36   | 36   | 4         |
| Murcia   | 8         | 8    | 9    | 9    | 9    | 9    | 9    | 10   | 10   | 10   | 10   | 2         |
| Navarra  | 5         | 5    | 5    | 5    | 5    | 5    | 5    | 5    | 5    | 5    | 5    | 0         |
| Araba/Álava  | 4         | 4    | 4    | 4    | 4    | 4    | 4    | 4    | 4    | 4    | 4    | 0         |
| Bizkaia  | 10        | 10   | 10   | 9    | 9    | 9    | 9    | 8    | 8    | 8    | 8    | -2        |
| Gipuzkoa   | 7         | 7    | 7    | 6    | 6    | 6    | 6    | 6    | 6    | 6    | 6    | -1        |
| La Rioja   | 4         | 4    | 4    | 4    | 4    | 4    | 4    | 4    | 4    | 4    | 4    | 0         |
| Ceuta  | 1         | 1    | 1    | 1    | 1    | 1    | 1    | 1    | 1    | 1    | 1    | 1         |
| Melilla  | 1         | 1    | 1    | 1    | 1    | 1    | 1    | 1    | 1    | 1    | 1    | 1         |
| TOTAL  | 350       | 350  | 350  | 350  | 350  | 350  | 350  | 350  | 350  | 350  | 350  |           |

La elección en la que el número de diputados cambió en más provincias fue la de 1986, con doce provincias afectadas, y esto se explica porque desde 1977 no se había realizado prorrateo alguno, esto es, no se había procedido a redistribuir a los representantes entre las provincias. Posteriormente, las elecciones con más novedades en la distribución de escaños fueron las de 2004, en las que el número de diputados a elegir cambió en 8 circunscripciones. En las elecciones de 1989, 1993 y 2008 hubo 6 provincias cuyo número de diputados cambió, mientras que en 1996 las afectadas por un cambio en su número de representantes fueron 4 provincias. Sólo en una ocasión, las Elecciones Generales del año 2000, la distribución provincial de escaños se mantuvo idéntica a la de la elección precedente.

En este sentido, las elecciones de 2011 y las de 2016 han sido las segundas más continuistas o estables desde 1986. Las modificaciones en la asignación de escaños por provincias respecto a la elección anterior afectaron sólo a 2 provincias, mientras que en 2015 cambió el número de diputados a elegir en un total de 4 provincias, como se resalta en gris en la tabla adjunta. En 2015 Cádiz y Málaga ganaron un escaño respecto a 2011, mientras que Jaén y Valencia perdieron un escaño. Y cómo se aprecia en la tabla, sólo tres de los cambios de representación de 2015 se han mantenido en 2016, pues la provincia de Valencia ha recuperado su decimosexto escaño, en esta ocasión en detrimento de León, que por primera vez en su historia eligió, en 2016, a sólo cuatro diputados.

La evolución histórica del número de diputados que ha correspondido elegir a cada circunscripción permite establecer una tipología de los distritos, o circunscripciones, en función de cómo ha cambiado su representación en el Congreso de los Diputados.

| TIPOLOGÍA DE CIRCUNSCRIPCIONES EN ESPAÑA SEGÚN SU VARIACIÓN 1977-2016 |           |                    |   |
|---|-----------|--------------------|---|
|   | Nº        | MAGNITUD           | PROVINCIA   |
| <b>Sin cambios</b>  | <b>19</b> |                    |   |
|   | 6         | 3 Escaños          | Ávila, Guadalajara, Huesca, Palencia, Segovia y Teruel          |
|   | 6         | 4 Escaños          | Álava, Albacete, Burgos, Lleida, La Rioja y Salamanca           |
|   | 6         | 5 Escaños          | Castellón, Ciudad Real, Huelva, Navarra, Cantabria y Valladolid |
|   | 1         | 7 Escaños          | Granada   |
| <b>Han ganado escaños</b>   | <b>12</b> |                    |   |
| +1 escaño   | 6         | De 5 a 6 escaños   | Almería, Girona, Tarragona y Toledo                             |
|   |           | De 8 a 9 escaños   | Cádiz (8-9-8-9)   |
|   |           | De 15 a 16 escaños | Valencia  |
| +2 escaños  | 3         | De 6 a 8 escaños   | Illes Balears y Las Palmas                                      |
|   |           | De 8 a 10 escaños  | Murcia  |
| +3 escaños  | 2         | De 8 a 11 escaños  | Málaga  |
|   |           | De 9 a 12 escaños  | Alicante  |
| +4 escaños  | 1         | De 32 a 36 escaños | Madrid  |
| <b>Han perdido escaños</b>  | <b>17</b> |                    |   |
| -1 escaño   | 12        | De 3 a 2 escaños   | Soria   |
|   |           | De 4 a 3 escaños   | Cuenca y Zamora   |
|   |           | De 5 a 4 escaños   | Cáceres, Lugo y Ourense   |
|   |           | De 7 a 6 escaños   | Badajoz, Córdoba, Guipúzcoa                                     |
|   |           | De 8 a 7 escaños   | Pontevedra y Zaragoza   |
|   |           | De 9 a 8 escaños   | A Coruña  |
| -2 escaños  | 5         | De 6 a 4 escaños   | León  |
|   |           | De 7 a 5 escaños   | Jaén  |
|   |           | De 10 a 8 escaños  | Asturias y Vizcaya  |
|   |           | De 33 a 31 escaños | Barcelona   |
| <b>Siguen igual<br/>(tras ganar y perder)</b>                         | <b>2</b>  |                    |   |
|   |           | 7-6-7 escaños      | Santa Cruz de Tenerife  |
|   |           | 12-13-12 escaños   | Sevilla   |
| <b>Invariables</b>  | <b>2</b>  | De 1 Escaño        | Ceuta y Melilla   |
| <b>TOTAL</b>  | <b>52</b> |                    |   |

El número de diputados que ha correspondido elegir a 19 de las 50 provincias españolas jamás ha variado, como se muestra en la tabla adjunta, mientras que 17 provincias han perdido escaños y sólo 12 provincias (el 23,1%) eligen hoy a más diputados de los que elegían en 1977. Hay que resaltar que las pérdidas de representación han sido de uno o dos escaños, y se concentran en provincias de Galicia, Castilla-León, Extremadura y País Vasco. Por su parte, las provincias cuya representación no ha variado son en su mayoría distritos de magnitudes pequeñas, que eligen entre 3 y 5 escaños, y se concentran en las dos Castillas. Finalmente, si nos fijamos en las provincias más pujantes, que han ido ganando representación en el Congreso a lo largo de estas décadas, vemos que la mayoría de esas 12 provincias están en la cuenca mediterránea, siendo Madrid y Toledo las únicas circuns-



cripciones de interior que han aumentado su representación en el Congreso, y Barcelona la única provincia mediterránea que ha perdido representación.

| CONGRESO: ESCAÑOS POR COMUNIDAD/ CIUDAD AUTÓNOMA 1977-2016 |            |            |            |            |            |            |            |            |            |            |            |           |
|--|------------|------------|------------|------------|------------|------------|------------|------------|------------|------------|------------|-----------|
| PROVINCIA  | 1977-1982  | 1986       | 1989       | 1993       | 1996       | 2000       | 2004       | 2008       | 2011       | 2015       | 2016       | 2016-1977 |
| Andalucía  | 59         | 60         | 61         | 61         | 62         | 62         | 61         | 61         | 60         | 61         | 61         | 2         |
| Aragón   | 14         | 14         | 13         | 13         | 13         | 13         | 13         | 13         | 13         | 13         | 13         | -1        |
| Asturias, Principado de                                    | 10         | 9          | 9          | 9          | 9          | 9          | 8          | 8          | 8          | 8          | 8          | -2        |
| Balears, Illes   | 6          | 6          | 6          | 7          | 7          | 7          | 8          | 8          | 8          | 8          | 8          | 2         |
| Canarias   | 13         | 13         | 14         | 14         | 14         | 14         | 15         | 15         | 15         | 15         | 15         | 2         |
| Cantabria  | 5          | 5          | 5          | 5          | 5          | 5          | 5          | 5          | 5          | 5          | 5          | 0         |
| Castilla y León  | 35         | 34         | 33         | 33         | 33         | 33         | 33         | 32         | 32         | 32         | 31         | -4        |
| Castilla-La Mancha   | 21         | 20         | 20         | 20         | 20         | 20         | 20         | 21         | 21         | 21         | 21         | 0         |
| Cataluña   | 47         | 47         | 46         | 47         | 46         | 46         | 47         | 47         | 47         | 47         | 47         | 0         |
| Comunitat Valenciana                                       | 29         | 31         | 31         | 31         | 32         | 32         | 32         | 33         | 33         | 32         | 33         | 4         |
| Extremadura  | 12         | 11         | 11         | 11         | 11         | 11         | 10         | 10         | 10         | 10         | 10         | -2        |
| Galicia  | 27         | 27         | 27         | 26         | 25         | 25         | 24         | 23         | 23         | 23         | 23         | -4        |
| Madrid, Comunidad de                                       | 32         | 33         | 33         | 34         | 34         | 34         | 35         | 35         | 36         | 36         | 36         | 4         |
| Murcia, Región de  | 8          | 8          | 9          | 9          | 9          | 9          | 9          | 10         | 10         | 10         | 10         | 2         |
| Navarra, C. Foral de                                       | 5          | 5          | 5          | 5          | 5          | 5          | 5          | 5          | 5          | 5          | 5          | 0         |
| País Vasco   | 21         | 21         | 21         | 19         | 19         | 19         | 19         | 18         | 18         | 18         | 18         | -3        |
| Rioja, La  | 4          | 4          | 4          | 4          | 4          | 4          | 4          | 4          | 4          | 4          | 4          | 0         |
| Ceuta  | 1          | 1          | 1          | 1          | 1          | 1          | 1          | 1          | 1          | 1          | 1          | 0         |
| Melilla  | 1          | 1          | 1          | 1          | 1          | 1          | 1          | 1          | 1          | 1          | 1          | 0         |
| <b>TOTAL</b>   | <b>350</b> | <b>350</b> | <b>350</b> | <b>350</b> | <b>350</b> | <b>350</b> | <b>350</b> | <b>350</b> | <b>350</b> | <b>350</b> | <b>350</b> |           |

Al observar esos mismos datos por autonomías, vemos que la característica esencial de las dos últimas convocatorias electorales ha sido la estabilidad en la representación de las comunidades autónomas: Andalucía ganó un escaño en 2015, que perdió la Comunitat Valenciana, mientras que en 2016 la Comunitat Valenciana recuperó ese escaño perdido en la elección previa, siendo Castilla y León la comunidad que pasó a elegir un escaño menos. Así, las únicas variaciones habidas entre 2011 y 2016 en los diputados que ha correspondido elegir a cada comunidad autónoma es que Andalucía ha ganado un escaño, eligiendo 61, mientras Castilla y León ha perdido uno, eligiendo 31 en 2016.

Si analizamos esos mismos datos desde una perspectiva histórica más dilatada, vemos que 6 comunidades eligen en 2016 más diputados que en 1977. De ellas, la Comunidad de Madrid y la Valenciana son las que más representación han ganado (4 escaños cada una), seguidas de Canarias, Illes Balears y Región de Murcia y de Andalucía (que eligen 2 escaños más que en 1977). Hay 5 autonomías que eligen en 2016 el mismo número de diputados que tenían en 1977: La Rioja, Cantabria, Navarra, Castilla-La Mancha y Cataluña, aunque entre estas 5 sólo las tres uniprovinciales nunca han visto variar su representación en el Congreso: Cantabria, Navarra y La Rioja. Las 6 comunidades autónomas restantes han visto reducirse su representación en el Congreso, destacando Galicia y Castilla y León (4 diputados menos), seguida de País Vasco (3 diputados menos cada una), Asturias

y Extremadura (2 diputados menos) y Aragón, con un representante menos. En cualquier caso, lo destacable es que en los últimos ciclos electorales la representación política que ha correspondido a las comunidades autónomas se ha caracterizado, fundamentalmente, por la estabilidad, habiendo cambiado ligeramente sólo en 3 comunidades autónomas.

## 2.2. El Senado: atribución de escaños como cámara de representación territorial

El Senado es la Cámara de representación territorial de las Cortes Generales, y en la actualidad tiene una composición dual: parte de sus integrantes son elegidos directamente por los ciudadanos, por sufragio universal, directo y secreto, mientras que otra parte de sus integrantes son designados por las asambleas parlamentarias de las comunidades autónomas. El número de senadores de elección directa asignados a cada circunscripción se ha mantenido invariable desde la aprobación de la Constitución. El Senado es elegido en 59 circunscripciones: 47 son las provincias peninsulares, y a cada una de ellas le corresponde elegir 4 senadores, mientras que 10 son circunscripciones insulares que, en el caso de las 3 islas más grandes (Mallorca, Gran Canaria y Tenerife), eligen a 3 senadores cada una, y que en los restantes casos eligen a 1 senador. Las 2 circunscripciones restantes son las poblaciones de Ceuta y Melilla, y a cada una de ellas le corresponde elegir 2 senadores.

| SENADORES DE ELECCIÓN DIRECTA POR CIRCUNSCRIPCIÓN |               |
|---|---------------|
|   | N.º Senadores |
| <b>CIRCUNSCRIPCIONES PROVINCIALES (47)</b>        |               |
| Cada provincia peninsular                         | 4             |
| <b>CIRCUNSCRIPCIONES INSULARES (10)</b>           |               |
| Gran Canaria                                      | 3             |
| Mallorca  | 3             |
| Tenerife  | 3             |
| Ibiza-Formentera                                  | 1             |
| Menorca   | 1             |
| Fuerteventura                                     | 1             |
| La Gomera   | 1             |
| El Hierro   | 1             |
| Lanzarote   | 1             |
| La Palma  | 1             |
| <b>POBLACIONES (2)</b>                            |               |
| Ceuta   | 2             |
| Melilla   | 2             |
| <b>N.º TOTAL DE SENADORES</b>                     | <b>208</b>    |

La única variación que ha habido en la composición de la cámara alta por senadores de elección directa es que, en 1977, las islas de La Gomera y El Hierro integraron una única circunscripción, estando representadas por un solo senador, por lo que el Senado de la legislatura constituyente estuvo integrado por 207 senadores electos, y no por los 208 que lo componen desde la aprobación de la Constitución.

## 2. EL CONGRESO Y EL SENADO: COMPOSICIÓN, SISTEMAS ELECTORALES Y RESULTADOS POLÍTICO-INSTITUCIONALES

En lo que sí ha cambiado la composición de la cámara alta es en lo relativo a los senadores designados por las asambleas legislativas de las comunidades autónomas. A cada comunidad le corresponde elegir un senador, más otro por cada millón de habitantes, y lógicamente, el aumento de la población española en las últimas décadas se ha reflejado en la representación de las autonomías en el Senado, que ha aumentado para 8 de las 17 autonomías.

| COMPOSICIÓN DEL SENADO: SENADORES DESIGNADOS POR LOS PARLAMENTOS AUTONÓMICOS Y SENADORES ELECTOS LEGISLATURAS |           |           |           |                    |           |                    |           |           |           |           |           |       |
|---|-----------|-----------|-----------|--------------------|-----------|--------------------|-----------|-----------|-----------|-----------|-----------|-------|
| Comunidad Autónoma  | I         | II        | III       | IV                 | V         | VI                 | VII       | VIII      | IX        | X         | XI        | XII   |
|   | 1979-1982 | 1982-1986 | 1986-1989 | 1989-1993          | 1993-1996 | 1996-2000          | 2000-2004 | 2004-2008 | 2008-2011 | 2011-2015 | 2015-2016 | 2016- |
| Andalucía   |           | 7         | 7         | 7                  | 7         | 8                  | 8         | 8         | 9         | 9         | 9         | 9     |
| Aragón  |           | 2         | 2         | 2                  | 2         | 2                  | 2         | 2         | 2         | 2         | 2         | 2     |
| Asturias, Principado de   |           | 2         | 2         | 2                  | 2         | 2                  | 2         | 2         | 2         | 2         | 2         | 2     |
| Baleares, Illes   |           | 1         | 1         | 1                  | 1         | 1                  | 1         | 1         | 2         | 2         | 2         | 2     |
| Canarias  |           | 2         | 2         | 2                  | 2         | 2                  | 2         | 2         | 3         | 3         | 3         | 3     |
| Cantabria   |           | 1         | 1         | 1                  | 1         | 1                  | 1         | 1         | 1         | 1         | 1         | 1     |
| Castilla y León   |           | 3         | 3         | 3                  | 3         | 3                  | 3         | 3         | 3         | 3         | 3         | 3     |
| Castilla-La Mancha  |           | 2         | 2         | 2                  | 2         | 2                  | 2         | 2         | 2         | 3         | 3         | 3     |
| Cataluña  | 7         | 6         | 6         | 6                  | 7         | 7                  | 7         | 7         | 8         | 8         | 8         | 8     |
| Comunitat Valenciana  |           | 4         | 4         | 4                  | 4         | 4+1 <sup>(2)</sup> | 5         | 5         | 5         | 6         | 6         | 6     |
| Extremadura   |           | 2         | 2         | 2                  | 2         | 2                  | 2         | 2         | 2         | 2         | 2         | 2     |
| Galicia   |           | 3         | 3         | 3                  | 3         | 3                  | 3         | 3         | 3         | 3         | 3         | 3     |
| Madrid, Comunidad de  |           | 5         | 5         | 5                  | 5         | 5+1 <sup>(3)</sup> | 6         | 6         | 7         | 7         | 7         | 7     |
| Murcia, Región de   |           | 1         | 1         | 1+1 <sup>(1)</sup> | 2         | 2                  | 2         | 2         | 2         | 2         | 2         | 2     |
| Navarra, C. Foral de  |           | 1         | 1         | 1                  | 1         | 1                  | 1         | 1         | 1         | 1         | 1         | 1     |
| País Vasco  | 3         | 3         | 3         | 3                  | 3         | 3                  | 3         | 3         | 3         | 3         | 3         | 3     |
| Rioja, La   |           | 1         | 1         | 1                  | 1         | 1                  | 1         | 1         | 1         | 1         | 1         | 1     |
| TOTAL   | 10        | 46        | 46        | 46/47              | 48        | 49/51              | 51        | 51        | 56        | 58        | 58        | 58    |
| Senadores electos   | 208       | 208       | 208       | 208                | 208       | 208                | 208       | 208       | 208       | 208       | 208       | 208   |
| Total Senadores   | 218       | 254       | 254       | 254/255            | 256       | 257/259            | 259       | 259       | 264       | 266       | 266       | 266   |
| % Senadores electos   | 95,4%     | 81,9%     | 81,9%     |                    | 81,3%     |                    | 80,3%     | 80,3%     | 78,8%     | 78,2%     | 78,2%     | 78,2% |

<sup>(1)</sup> En julio de 1991 pasó de uno a dos senadores.

<sup>(2)</sup> En julio de 1999 pasó de cuatro a cinco senadores.

<sup>(3)</sup> En julio de 1999 pasó de cinco a seis senadores

Fuente: [www.senado.es](http://www.senado.es) y elaboración propia .

La tabla adjunta muestra que el número total de representantes del Senado ha aumentado paulatinamente, al incrementarse los que representan a las comunidades autónomas, habiendo pasado de un total de 254 senadores en 1982 (la primera legislatura con representantes de todas las autonomías) a 266 senadores en 2011, 2015 y 2016.

La tabla destaca en azul las legislaturas en las que ha aumentado el número de senadores que representan a alguna de las comunidades autónomas, y muestra que en la legislatura iniciada en 2011, Castilla-La Mancha y la Comunidad Valenciana han obtenido un senador adicional por

población. Sin embargo, después de 2011 los senadores que corresponden a cada una de las comunidades autónomas en función de su población no han variado en absoluto, lo que obedece a la ralentización del ritmo de crecimiento de la población española (no del censo, en este caso), e implica que a partir de 2011 el Senado queda integrado por un total de 266 senadores, 208 elegidos directamente por los españoles en las elecciones a Cortes Generales y 58 designados por los Parlamentos autonómicos, normalmente tras la celebración de sus respectivos comicios.

### 2.3. Los sistemas electorales y sus resultados político institucionales

Un elemento nuclear de todo proceso electoral es, sin duda, el sistema electoral que se aplica al mismo, entendido como el conjunto de normas conforme a las cuales la voluntad de los ciudadanos se traslada a las instituciones representativas o, si se prefiere, como aquella parte de la normativa electoral que fija el procedimiento o método a emplear para transformar los votos de los ciudadanos en escaños o cargos políticos representativos.

Las características esenciales de nuestro sistema electoral son estables y bien conocidas. En realidad, cuando nos referimos a las elecciones a Cortes Generales estamos hablando de un parlamento bicameral cuya elección implica la aplicación de dos sistemas electorales muy diferentes: el existente para la elección del Congreso de los Diputados, y el vigente para la elección del Senado.

Ya hemos visto que la composición territorial de nuestra cámara baja y de nuestra cámara alta, esto es, del Congreso y el Senado, es diferente, como lo son algunas de sus circunscripciones y la magnitud de las mismas. Y lógicamente, aún más distintos son los criterios de representación que rigen para la elección de ambas cámaras, proporcional en el caso del Congreso, mayoritario en el caso del Senado.

En concreto, los elementos configuradores del sistema electoral al Congreso de los Diputados son los siguientes:

- N.º de diputados: 350
- N.º de circunscripciones: 52
- Tipo de circunscripciones: 50 plurinominales de magnitud variable  
2 uninominales
- Modalidad de voto: único
- Forma de expresión de la candidatura: lista cerrada y bloqueada
- Barrera electoral legal: el 3% de los votos válidos en la circunscripción
- Fórmula electoral: proporcional según el método D'Hondt

Para el caso de la elección del Senado, los elementos configuradores del sistema electoral para los senadores de elección directa<sup>6</sup> son:

- N.º de senadores: 208
- N.º de circunscripciones: 59
- Modalidad de voto: múltiple limitado
- Tipo de circunscripciones: 52 plurinominales de magnitud fija  
7 uninominales
- Forma de expresión de la candidatura: personal
- Barrera electoral legal: no hay
- Fórmula electoral: mayoría relativa o simple

Una vez expuestas las características esenciales de los sistemas electorales vigentes para el Congreso y Senado, pasamos a mostrar cuáles han sido los resultados político institucionales de la aplicación de esas normas electorales a la voluntad popular, expresada en las urnas para elegir a los integrantes de Congreso y Senado. Dicho en otros términos, examinamos ahora la evolución de los resultados de las elecciones a ambas cámaras, no en términos de votos sino en términos de escaños o cuotas de poder institucionalizado.

La siguiente tabla muestra los escaños obtenidos por los distintos partidos con representación parlamentaria a lo largo de las trece elecciones al Congreso de los Diputados celebradas durante las últimas cuatro décadas. Lo primero que llama la atención al observar esta tabla es que sólo tres partidos políticos han ganado las elecciones en España en los últimos 40 años. Y desde el hundimiento y desaparición de UCD, hace ya cerca de 35 años, PSOE y PP se han alternado como fuerzas políticas mayoritarias en el Congreso. El PSOE ha ganado 6 elecciones, aunque sólo dos con mayoría absoluta de escaños (y una tercera con mayoría absoluta operativa, aunque no aritmética), mientras que el PP ha ganado 5 elecciones, también sólo dos con mayoría absoluta.

---

<sup>6</sup> El Senado está compuesto por 208 senadores de elección directa, más un número de senadores designado por las comunidades autónomas, como establece el art. 69 de la CE y el 165 de la LOREG: uno por comunidad autónoma, y otro más por cada millón de habitantes de su respectivo territorio.

| ESCAÑOS POR PARTIDO EN EL CONGRESO DE LOS DIPUTADOS 1977-2016 |      |      |      |      |      |      |      |      |      |      |      |      |      |
|---|------|------|------|------|------|------|------|------|------|------|------|------|------|
|   | 1977 | 1979 | 1982 | 1986 | 1989 | 1993 | 1996 | 2000 | 2004 | 2008 | 2011 | 2015 | 2016 |
| PP  | 16   | 9    | 107  | 105  | 107  | 141  | 156  | 183  | 148  | 154  | 186  | 123  | 137  |
| PSOE  | 118  | 121  | 202  | 184  | 175  | 159  | 141  | 125  | 164  | 169  | 110  | 90   | 85   |
| IU  | 20   | 23   | 4    | 7    | 17   | 18   | 21   | 8    | 5    | 2    | 11   | 2    |      |
| UCD   | 165  | 168  | 11   |      |      |      |      |      |      |      |      |      |      |
| CDS   |      |      | 2    | 19   | 14   |      |      |      |      |      |      |      |      |
| PODEMOS   |      |      |      |      |      |      |      |      |      |      |      | 42   | 45   |
| C's   |      |      |      |      |      |      |      |      |      |      |      | 40   | 32   |
| ECP   |      |      |      |      |      |      |      |      |      |      |      | 12   | 12   |
| PODEMOS-COM   |      |      |      |      |      |      |      |      |      |      |      | 9    | 9    |
| ERC-CATSI   | 1    | 1    | 1    |      |      | 1    | 1    | 1    | 8    | 3    | 3    | 9    | 9    |
| CiU / DL / CDC  | 11   | 8    | 12   | 18   | 18   | 17   | 16   | 15   | 10   | 10   | 16   | 8    | 8    |
| PODEMOS-EN MAREA  |      |      |      |      |      |      |      |      |      |      |      | 6    | 5    |
| PNV   | 8    | 7    | 8    | 6    | 5    | 5    | 5    | 7    | 7    | 6    | 5    | 6    | 5    |
| CCa-PNC   |      |      |      | 1    | 1    | 4    | 4    | 4    | 3    | 2    | 2    | 1    | 1    |
| EH-BILDU  |      |      |      |      |      |      |      |      |      |      |      | 2    | 2    |
| HB  |      | 3    | 2    | 5    | 4    | 2    | 2    |      |      |      |      |      |      |
| AMAIUR  |      |      |      |      |      |      |      |      |      |      | 7    |      |      |
| EE  | 1    | 1    | 1    | 2    | 2    |      |      |      |      |      |      |      |      |
| EA  |      |      |      |      | 2    | 1    | 1    | 1    | 1    |      |      |      |      |
| PA  |      | 5    |      |      | 2    |      |      | 1    |      |      |      |      |      |
| PAR   |      | 1    |      | 1    | 1    | 1    |      |      |      |      |      |      |      |
| CHA   |      |      |      |      |      |      |      | 1    | 1    |      |      |      |      |
| UV  |      |      |      | 1    | 2    | 1    | 1    |      |      |      |      |      |      |
| BNG   |      |      |      |      |      |      | 2    | 3    | 2    | 2    | 2    |      |      |
| NA-BAI  |      |      |      |      |      |      |      |      | 1    | 1    |      |      |      |
| G-BAI   |      |      |      |      |      |      |      |      |      |      | 1    |      |      |
| UPyD  |      |      |      |      |      |      |      |      |      | 1    | 5    |      |      |
| IC  |      |      |      |      |      |      |      | 1    |      |      |      |      |      |
| COMPROMÍS-Q   |      |      |      |      |      |      |      |      |      |      | 1    |      |      |
| FAC   |      |      |      |      |      |      |      |      |      |      | 1    |      |      |
| CAIC  | 1    |      |      |      |      |      |      |      |      |      |      |      |      |
| INDEP   | 1    |      |      |      |      |      |      |      |      |      |      |      |      |
| PSP-US  | 6    |      |      |      |      |      |      |      |      |      |      |      |      |
| UDC-IDCC  | 2    |      |      |      |      |      |      |      |      |      |      |      |      |
| C-UPC   |      | 1    |      |      |      |      |      |      |      |      |      |      |      |
| UN  |      | 1    |      |      |      |      |      |      |      |      |      |      |      |
| UPN   |      | 1    |      |      |      |      |      |      |      |      |      |      |      |
| CG  |      |      |      | 1    |      |      |      |      |      |      |      |      |      |
| TOTAL   | 350  | 350  | 350  | 350  | 350  | 350  | 350  | 350  | 350  | 350  | 350  | 350  | 350  |

El resultado electoral más típico o habitual en España ha sido aquél en el que un partido gana con claridad, aunque sin alcanzar la mayoría absoluta de los escaños: sólo tras 4 de las 13 elecciones generales celebradas en las últimas cuatro décadas el partido más votado ha conseguido 176 escaños o más. Otra característica de los resultados electorales habidos en España es que cuando un partido ha ganado las elecciones generales y ha llegado al Gobierno, ha repetido al menos una vez su victoria electoral, y se ha mantenido en el Gobierno al menos 2 legislaturas.

Un aspecto que llama la atención, al observar la evolución de la composición política del Congreso, es la profunda renovación que ha experimentado en las elecciones de 2015 y 2016. Más de 100 de los 350 escaños que integran el Congreso representan a formaciones políticas que, hasta el año 2014, o no existían o no habían entrado en la arena política nacional.

Por último, en la tabla que muestra la composición política histórica del Congreso también se puede ver la variedad de pequeños partidos que han obtenido representación parlamentaria a lo largo del tiempo, aunque estos también han cambiado muy sustancialmente en 2015 y 2016. Así, las elecciones de las que salieron parlamentos menos pluripartidistas, las de 1982 y 2008, supusieron la entrada en el Congreso de 10 partidos distintos, mientras que en 1979 obtuvieron representación 14 partidos o coaliciones, y en 1989, 2011 y 2015 el Congreso ha estado integrado por 13 formaciones políticas, que en 2016 han quedado en 12.

Hay que destacar que aunque en 2011 y 2015 obtuvieron representación idéntico número de formaciones políticas, 13, se trató, de hecho, de formaciones muy distintas, al extremo que en 2015 muchos de quienes habían obtenido escaños en 2011 desaparecieron del Congreso, mientras que prácticamente la mitad de las formaciones que obtuvieron representación en 2015 nunca habían estado presentes en el Congreso de los Diputados.

Esto implica que, bajo la estabilidad del número de formaciones políticas representadas en el Congreso, tras las elecciones celebradas en la presente década hay un profundo cambio político. En 2016 el número de formaciones representadas en el Congreso ha descendido de las 13 de 2015 a 12, y la diferencia entre ambas convocatorias se ha reducido, en esencia, a la integración total de IU en Unidos Podemos y sus coaliciones hermanas.

Una de las novedades más relevantes del resultado electoral de las elecciones de 2015 y de 2016 ha sido el drástico descenso de la representación que ostentan los dos principales partidos (PP y PSOE) en el Congreso, que lógicamente es consecuencia del fuerte descenso del apoyo electoral recibido por ambos. Este debilitamiento del bipartidismo ya se había iniciado en las elecciones generales de 2011, aunque esencialmente por el severo castigo electoral sufrido entonces por el PSOE, algo que ya en el libro *Elecciones Generales 1977-2011* se destacó y fue objeto de análisis.

Sin embargo, en las elecciones de 2015 y 2016 ese descenso del bipartidismo se ha vuelto mucho más acusado, y muestra un poderoso desalineamiento de buena parte del electorado español, que ha pasado de ser votante leal de alguno de los integrantes del bipartidismo, a estar dispuesto a dar su voto a una de las nuevas formaciones políticas.

Elecciones al Congreso de los Diputados 1977-2016: % de votos y escaños de los dos principales partidos

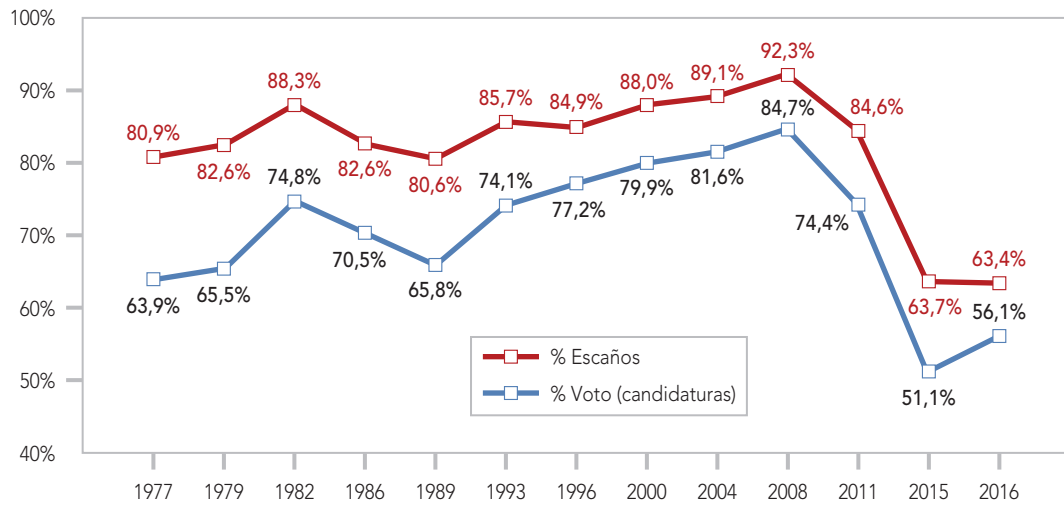

El voto conjunto para PSOE y PP ha disminuido del 84,7% en 2008 al 51,1% en 2015 (del total de votos a candidaturas), lo que ha supuesto que su representación parlamentaria se redujese desde el 92,3% de los escaños al 63,7%. En 2016 el porcentaje de voto recibido por estos dos partidos se ha recuperado ligeramente, y ha alcanzado el 56,1%, aunque sigue estando en un nivel históricamente muy bajo. Y además, la representación de los dos grandes partidos en el Congreso ha descendido, pese a aumentar su voto, habiendo marcado, en 2016, su mínimo histórico, el 63,4%.

El gráfico muestra la evolución histórica del índice de concentración electoral, o porcentaje de voto recibido por los dos mayores partidos, y muestra que el voto conjunto de PP y PSOE había aumentado sistemáticamente, en todas y cada una de las elecciones de las dos penúltimas décadas (de 1993 a 2008). Sin embargo, el descenso del voto que concentran ambos partidos, que comienza en 2011 y alcanza su mínimo histórico en 2015, les ha dejado con una proporción de votos y escaños que no tiene precedente en nuestra vigente democracia.

Los resultados de las primeras 11 elecciones al Congreso de los Diputados y la composición del mismo en esa etapa 1977-2011, llevaron a que el sistema de partidos español se calificase como un sistema de pluralismo limitado. Era una calificación posible, aunque a veces discutida, dada la hegemonía permanente de dos grandes partidos. De hecho, era la presencia constante de otros partidos políticos, algunos de ámbito autonómico, la que impedía hablar de un sistema de partidos bipartidista puro.

El sistema de partidos salido de las elecciones generales de 2015 y 2016 no ha sido aún académicamente «diagnosticado». Se trata de un sistema de partidos que aún está en una fase de cambio o fluidez, y por tanto, no existe un consenso acerca de cómo deba calificarse.

También el Senado ha tenido una composición plural, aunque tras las primeras elecciones (1977 y 1979) siempre ha estado integrado por un menor número de partidos que el Congreso, algo lógico, dado que es elegido por un sistema mayoritario simple, de voto limitado.



2. EL CONGRESO Y EL SENADO: COMPOSICIÓN, SISTEMAS ELECTORALES Y RESULTADOS POLÍTICO-INSTITUCIONALES

| ESCAÑOS POR PARTIDO EN EL SENADO 1977-2016 |      |      |      |      |      |      |      |      |      |      |      |      |      |
|--|------|------|------|------|------|------|------|------|------|------|------|------|------|
|  | 1977 | 1979 | 1982 | 1986 | 1989 | 1993 | 1996 | 2000 | 2004 | 2008 | 2011 | 2015 | 2016 |
| PP   | 2    | 3    | 54   | 63   | 78   | 93   | 112  | 127  | 102  | 101  | 136  | 124  | 130  |
| PSOE                                       | 48   | 70   | 134  | 124  | 107  | 96   | 81   | 53   | 81   | 88   | 48   | 47   | 43   |
| PODEMOS-IU                                 |      |      |      |      |      |      |      |      |      |      |      | 9    | 8    |
| ECP  |      |      |      |      |      |      |      |      |      |      |      | 4    | 4    |
| PODEMOS-EN                                 |      |      |      |      |      |      |      |      |      |      |      | 2    | 1    |
| PODEMOS-COM                                |      |      |      |      |      |      |      |      |      |      |      | 1    | 3    |
| UCD  | 106  | 119  | 4    |      |      |      |      |      |      |      |      |      |      |
| CDS  |      |      |      | 3    | 1    |      |      |      |      |      |      |      |      |
| EAJ-PNV                                    | 1    | 8    | 7    | 7    | 4    | 3    | 4    | 6    | 6    | 2    | 4    | 6    | 5    |
| EE   | 1    |      |      |      |      |      |      |      |      |      |      |      |      |
| HB   |      | 1    |      | 1    | 3    | 1    |      |      |      |      |      |      |      |
| CIU / DL / CDC                             |      | 1    | 7    | 8    | 10   | 10   | 8    | 8    | 4    | 4    | 9    | 6    | 2    |
| ERC-CATSÍ                                  |      |      |      |      |      |      |      |      |      |      |      | 6    | 10   |
| AM   | 1    |      | 1    | 1    | 1    |      |      |      |      |      |      |      |      |
| CCa - PNC                                  |      |      |      | 1    | 1    | 5    | 1    | 5    | 3    | 1    | 1    | 1    | 1    |
| CAMBIO ALDAKETA                            |      |      |      |      |      |      |      |      |      |      |      | 1    |      |
| ASG  |      |      |      |      |      |      |      |      |      |      |      | 1    | 1    |
| IU   |      |      |      |      | 1    |      |      |      |      |      |      |      |      |
| PSC-ERC-ICV-EUiA                           |      |      |      |      |      |      |      | 8    | 12   | 12   |      |      |      |
| PSC-ICV-EUiA                               |      |      |      |      |      |      |      |      |      |      | 7    |      |      |
| AMAIUR                                     |      |      |      |      |      |      |      |      |      |      | 3    |      |      |
| AHÍ  |      |      |      |      | 1    |      |      |      |      |      |      |      |      |
| PIL  |      |      |      |      | 1    |      | 1    | 1    |      |      |      |      |      |
| EFS  |      |      |      |      |      |      | 1    |      |      |      |      |      |      |
| SEN.DEM.                                   | 9    |      |      |      |      |      |      |      |      |      |      |      |      |
| FA   | 7    |      |      |      |      |      |      |      |      |      |      |      |      |
| PSDPG                                      | 3    |      |      |      |      |      |      |      |      |      |      |      |      |
| CAUP                                       | 3    |      |      |      |      |      |      |      |      |      |      |      |      |
| CDG  | 3    |      |      |      |      |      |      |      |      |      |      |      |      |
| AE   | 2    |      |      |      |      |      |      |      |      |      |      |      |      |
| IND SD                                     | 2    |      |      |      |      |      |      |      |      |      |      |      |      |
| PSP-US                                     | 1    |      |      |      |      |      |      |      |      |      |      |      |      |
| US   | 1    |      |      |      |      |      |      |      |      |      |      |      |      |
| CAIC                                       | 1    |      |      |      |      |      |      |      |      |      |      |      |      |
| OTROS                                      | 16   | 6    | 1    |      |      |      |      |      |      |      |      |      |      |
| TOTAL                                      | 207  | 208  | 208  | 208  | 208  | 208  | 208  | 208  | 208  | 208  | 208  | 208  | 208  |

La tabla muestra cuál ha sido la composición político-partidista del Senado de 1977 a 2016 en lo relativo a los senadores de elección directa. En estas trece legislaturas, el número mínimo de formaciones políticas que han tenido representantes electos en el Senado fueron 6, en las legislaturas de 1993, 2004 y 2008, y el máximo número de partidos representados en el Senado después de 1982 fueron, precisamente, los 12 que obtuvieron senadores en las elecciones de 2015. Tras la brevísima legislatura 2015-2016, las elecciones de 2016 dieron lugar a un Senado integrado por representantes de 11 candidaturas, igualando las 11 formaciones que también habían integrado el Senado tras las elecciones generales de 1989. En cualquier caso, debemos recordar que la leve reducción de la pluralidad partidista del Senado en 2016 frente al elegido en 2015 no se debe a diferencias en los resultados electorales, sino más bien a que las candidaturas se han presentado agrupadas de diferente manera.

Históricamente el pluripartidismo ha sido mucho más limitado o reducido en el Senado que en el Congreso, algo que ha derivado del carácter mayoritario del sistema electoral vigente para elegir la cámara alta. Así, el partido que ha ganado las elecciones generales ha logrado siempre, salvo en 1993, la mayoría absoluta de los escaños del Senado, mayoría que, recordemos, sólo se ha dado en el Congreso tras 4 de las 13 elecciones celebradas.

El profundo cambio político habido en la composición del Congreso en 2015 y 2016 se ha trasladado muy limitadamente al Senado, en el que menos de 20 de los 208 escaños de elección directa han sido para las nuevas formaciones políticas que con tanta fuerza han entrado en el Congreso.

El cambio político que ha seguido a la crisis ha supuesto un desafío para el bipartidismo, cuyos apoyos se han erosionado, mientras que han surgido nuevos partidos políticos que hasta 2014 ni siquiera habían entrado en la arena política nacional. Esos nuevos partidos han obtenido casi un tercio de los escaños del Congreso, y también han llegado al Senado, pero con mucha menos fuerza, pues su presencia se ha limitado a menos del 10% de los escaños de elección directa.

## 2.4. Los electores y las modalidades del voto

Tras la celebración de cualquier elección, los datos que reciben mayor atención son, normalmente, la participación y los resultados. Y cuando se habla de los resultados de las elecciones, lo habitual es que la atención se centre fundamentalmente en los votos y, sobre todo, en los escaños obtenidos por las principales candidaturas, que a la postre son los que resultan decisivos para la formación del gobierno y el ejercicio de la oposición.

Sin embargo, lo cierto es que los electores convocados a cualquier proceso electoral no sólo se manifiestan cuando votan por determinadas candidaturas, sino que también pueden realizar un voto en blanco o un voto nulo. En este apartado se muestran esas otras modalidades de comportamiento electoral.

| Elecciones Generales | % Part. | Abstención | % Abst. | Votos Candidaturas | % Votos Candidat. | Votos Blancos | % Votos Blancos | Votos Válidos | % Votos Válidos | Votos Nulos | % Votos Nulos |
|----------------------|---------|------------|---------|--------------------|-------------------|---------------|-----------------|---------------|-----------------|-------------|---------------|
| 1977                 | 78,83%  | 4.993.632  | 21,17%  | 18.278.085         | 99,75%            | 46.248        | 0,25%           | 18.324.333    | 98,57%          | 265.797     | 1,43%         |
| 1979                 | 68,04%  | 8.577.298  | 31,96%  | 17.933.648         | 99,68%            | 57.267        | 0,32%           | 17.990.915    | 98,53%          | 268.277     | 1,47%         |
| 1982                 | 79,97%  | 5.377.666  | 20,03%  | 20.951.600         | 99,53%            | 98.438        | 0,47%           | 21.050.038    | 98,05%          | 419.236     | 1,95%         |
| 1986                 | 70,49%  | 8.592.755  | 29,51%  | 20.081.733         | 99,40%            | 121.186       | 0,60%           | 20.202.919    | 98,43%          | 321.939     | 1,57%         |
| 1989                 | 69,74%  | 8.957.690  | 30,26%  | 20.351.887         | 99,31%            | 141.795       | 0,69%           | 20.493.682    | 99,26%          | 152.683     | 0,74%         |
| 1993                 | 76,44%  | 7.311.695  | 23,56%  | 23.403.185         | 99,20%            | 188.679       | 0,80%           | 23.591.864    | 99,46%          | 126.952     | 0,54%         |
| 1996                 | 77,38%  | 7.359.775  | 22,62%  | 24.802.931         | 99,03%            | 243.345       | 0,97%           | 25.046.276    | 99,50%          | 125.782     | 0,50%         |
| 2000                 | 68,71%  | 10.630.150 | 31,29%  | 22.814.467         | 98,42%            | 366.823       | 1,58%           | 23.181.290    | 99,32%          | 158.200     | 0,68%         |
| 2004                 | 75,66%  | 8.416.395  | 24,34%  | 25.483.504         | 98,42%            | 407.795       | 1,58%           | 25.891.299    | 98,99%          | 264.137     | 1,01%         |
| 2008                 | 73,85%  | 9.172.740  | 26,15%  | 25.448.681         | 98,89%            | 286.182       | 1,11%           | 25.734.863    | 99,36%          | 165.576     | 0,64%         |
| 2011                 | 68,94%  | 11.113.050 | 31,06%  | 24.015.425         | 98,63%            | 333.461       | 1,37%           | 24.348.886    | 98,71%          | 317.555     | 1,29%         |
| 2015                 | 69,67%  | 11.073.316 | 30,33%  | 25.023.181         | 99,25%            | 188.132       | 0,75%           | 25.211.313    | 99,11%          | 227.219     | 0,89%         |
| 2016                 | 66,48%  | 12.241.654 | 33,52%  | 23.874.674         | 99,26%            | 179.081       | 0,74%           | 24.053.755    | 99,07%          | 225.504     | 0,93%         |

La tabla adjunta recoge la evolución completa de estos indicadores: la participación, la abstención, los votos a candidaturas, los votos blancos, los votos válidos y los votos nulos para todas las elecciones al Congreso de los Diputados desde 1977 a 2016.

En esa evolución se puede observar que el número de españoles que se ha abstenido ha oscilado mucho, entre menos de 5 y más de 11 millones de electores. De hecho, hay que destacar que en 2016 se han abstenido de votar más españoles que nunca desde 1977: 12,2 millones de electores no acudieron a las urnas el pasado 26 de junio, lo que superó el máximo histórico previo, que se había establecido en las elecciones de 2011. Por su parte, el voto en blanco y el voto nulo, dos modalidades de voto que habían aumentado mucho en 2011, han descendido sustancialmente en 2015 y 2016, colocándose en unos niveles intermedios dentro de su trayectoria histórica. En realidad, lo más destacable de estas dos modalidades de voto es que en las últimas convocatorias electorales evolucionan de forma paralela, algo que hasta 1996 no ocurría, o al menos no de forma clara. Y además, algo parece haber cambiado en las dos últimas elecciones generales, pues ha habido más españoles que han optado por hacer voto nulo que españoles que han emitido su voto en blanco, algo que no sucedía desde hacía varias décadas.

# 3

## PARTICIPACIÓN Y ABSTENCIÓN ELECTORAL



### 3. PARTICIPACIÓN Y ABSTENCIÓN ELECTORAL

#### 3.1. La evolución de la participación en elecciones generales 1977-2016

La participación en las elecciones generales celebradas en España en los casi 40 años transcurridos de 1977 a 2016 ha oscilado considerablemente: la mínima ha sido el 66,5%, frente a una máxima del 80%. La participación en elecciones a Cortes ha tenido una variabilidad máxima de 13,5 puntos porcentuales, siendo la elección de 1982 la más participativa de todas las celebradas en la vigente democracia española, y la última, la de 2016, la menos participativa. Como a continuación se verá, esos dos datos sintetizan razonablemente la evolución experimentada por la participación en las elecciones generales en España en estas cuatro décadas.

Evolución de la participación en Elecciones Generales 1977-2016

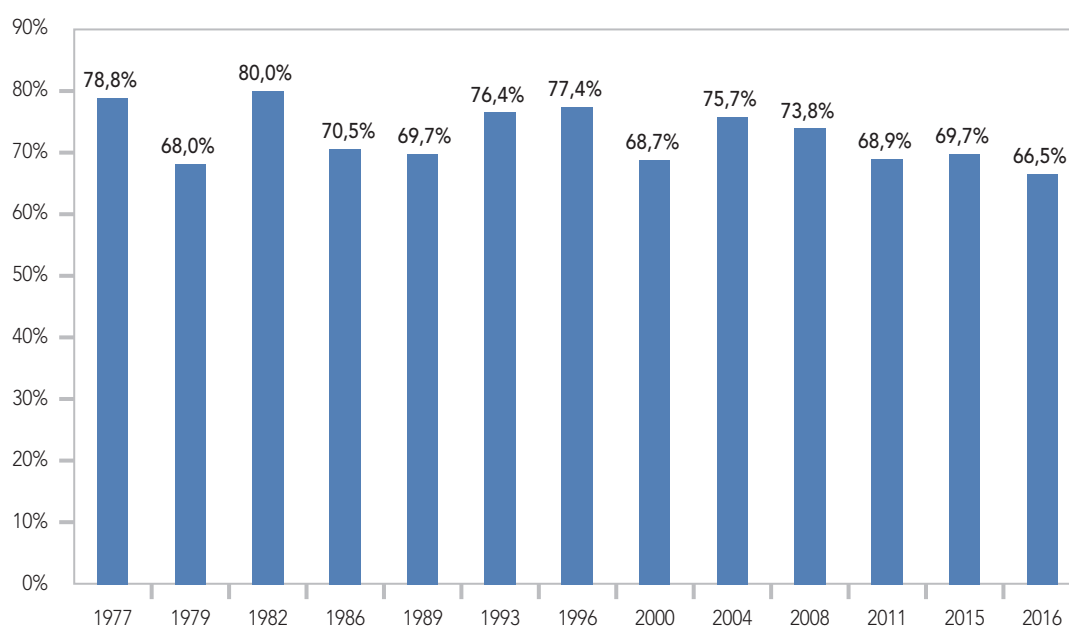

La gráfica muestra que en los últimos años la participación no ha alcanzado niveles tan elevados como los de 1977 y 1982, ni tampoco como los altos niveles de movilización de las elecciones celebradas en los años 90. De hecho, el gráfico muestra que en las cuatro décadas transcurridas desde las primeras elecciones democráticas, la participación en España ha seguido una tendencia descendente, tendencia que se ha acentuado especialmente en las últimas tres elecciones generales, ninguna de las cuales ha alcanzado una participación del 70%.

Hasta la pasada década se afirmaba, en el ámbito académico, que las elecciones generales celebradas en España podían clasificarse en un esquema dual bastante simple y lógico. Conforme a esa tipología o clasificación de las elecciones, podía decirse que existían dos tipos de elecciones:

1. Las elecciones de continuidad, caracterizadas por bajas tasas de participación (1979, 1986, 1989 y 2000) con participaciones próximas al 70%.
2. Las elecciones de cambio, caracterizadas por niveles de participación mucho más elevados (1982, 1996, 2004) con tasas de participación del 75% y superiores.

Sin embargo, las Elecciones Generales del 20 de noviembre de 2011 parecieron invalidar esa tipología, pues fueron unas elecciones de cambio pero muy poco participativas. Supusieron un gran cambio político, pues se pasó de la victoria socialista por mayoría simple en 2008, a una victoria del PP por mayoría absoluta, pero tuvieron una participación muy baja. Sólo votó el 68,9% de los españoles, tasa de participación muy próxima a las mínimas históricas de las elecciones generales en España hasta entonces: el 68,7% de 2000 y el 68,04% de 1979.

Lo ocurrido posteriormente parece confirmar que esa tipología o clasificación ya no es válida para caracterizar las elecciones españolas, al menos no las más recientes: las elecciones de 2015 suponen un cambio drástico en la composición del Congreso, cambio que se produjo, por segunda vez consecutiva, con un nivel de participación muy bajo. De hecho, el cambio electoral habido en las elecciones de 2015 es casi de tanta entidad como el drástico realineamiento del sistema de partidos que se produjo tras las elecciones generales de 1982, lo que confirma que en España el cambio político-electoral ha dejado de estar asociado a altas tasas de participación, al menos, en esta etapa reciente.

En suma, el nivel de la participación en las elecciones generales en España parece haber dejado de estar relacionado con la competitividad de la elección, con el grado de cambio que la misma implique. Y lo que resulta indiscutible es que, en perspectiva histórica, la participación en las elecciones generales en España está descendiendo, aunque moderadamente, algo que no debe sorprendernos, pues también está ocurriendo en otros países europeos en las últimas décadas.

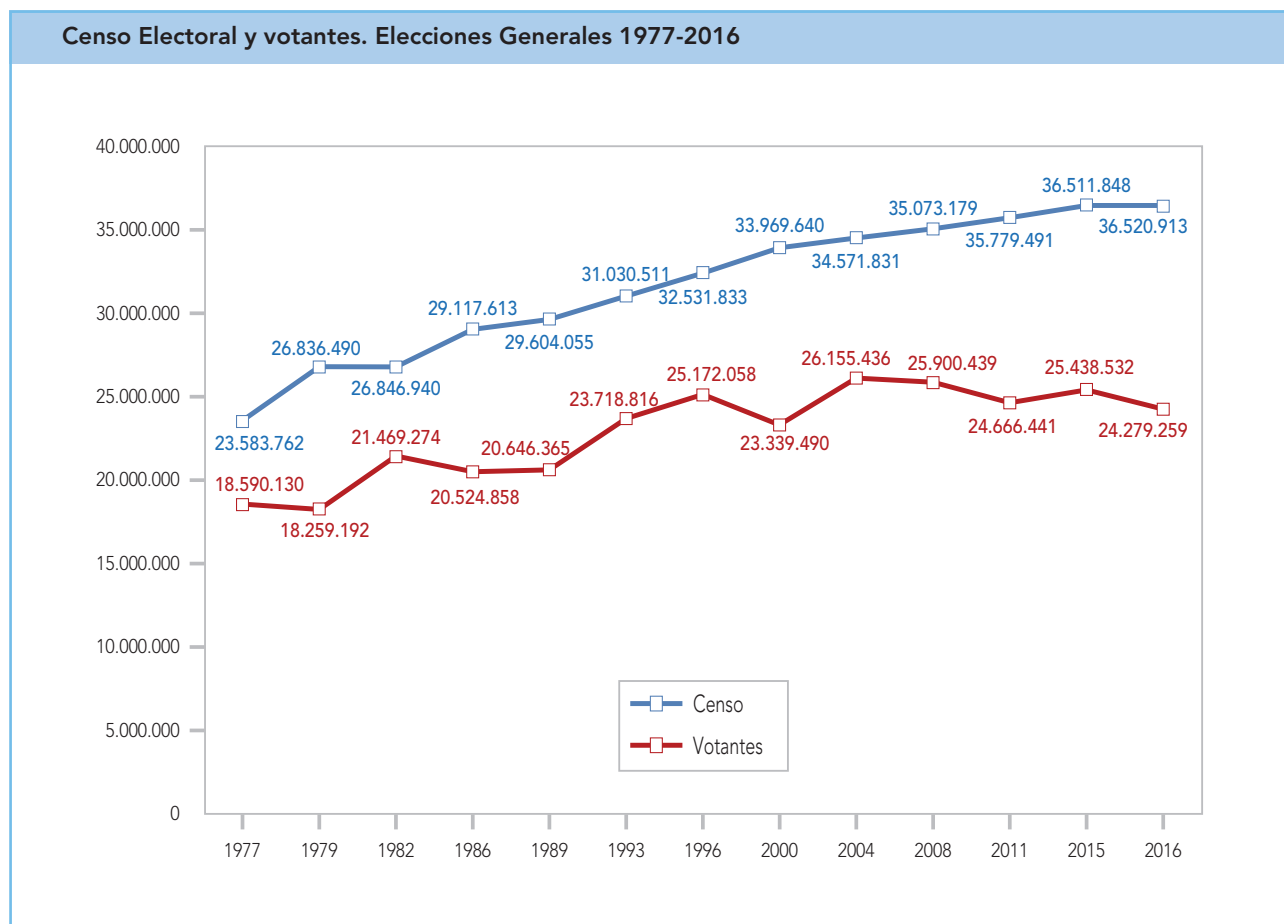

El descenso de la tasa de participación normalmente significa que disminuyen los votantes, pero no siempre es así: en ocasiones refleja más la variación del electorado (o censo) que de los votantes, como se puede apreciar en el gráfico.

## 3.2. Geografía de la participación electoral provincial en elecciones generales

La participación electoral en España cambia tanto con el ciclo político como con los distintos tipos de elección. Las elecciones generales siempre han sido las elecciones más participativas en España, como en la mayoría de las democracias de nuestro entorno. No obstante, si analizamos la distribución geográfica de la participación, vemos que dentro de España ciertas zonas han incrementado su abstención a lo largo del tiempo.

La selección de mapas que se inserta en este apartado muestra la evolución territorial de la abstención en España. En ellos se aprecia claramente que en las elecciones de 1977 y 1982 la participación superó el 80% en la mayoría de las provincias peninsulares. En 1996 se observa el claro crecimiento de la abstención, que afecta especialmente a las provincias costeras, mientras que buena parte de las provincias de la España interior aún mantienen tasas de participación superiores al 80%.

En la primera década del siglo XXI vemos cómo también las provincias del interior han ido evolucionado hacia una mayor abstención, de modo que cada vez son más las provincias cuya participación se sitúa entre el 70% y el 80%, en vez de por encima del 80%. De hecho, desde las Elecciones Generales de 2011 hasta el presente no ha habido ninguna provincia española con una participación electoral superior al 80%.

Por su parte, las provincias con tasas de participación del 60-70% han ido aumentando desde 2004 en adelante, en una expansión que ha avanzado, sin pausa, de la periferia al centro, y que se observa muy bien en los mapas adjuntos. Así, esa menor participación comienza a darse en las provincias insulares y en los extremos noroccidental y sudoccidental de la península. En 2008 se extiende también al extremo nororiental peninsular, y ya en 2011 esa participación del 60-70% llega a la gran mayoría de las provincias costeras. De hecho, en 2016 sólo las provincias de interior mantienen tasas de participación superiores al 70%, la mayoría de las provincias participan entre el 60% y el 70%, y comienzan a darse casos de provincias que tienen tasas de participación ya muy bajas, de entre el 50 y el 60%, e incluso alguna con menos del 50%.



Participación en las elecciones generales de 1977

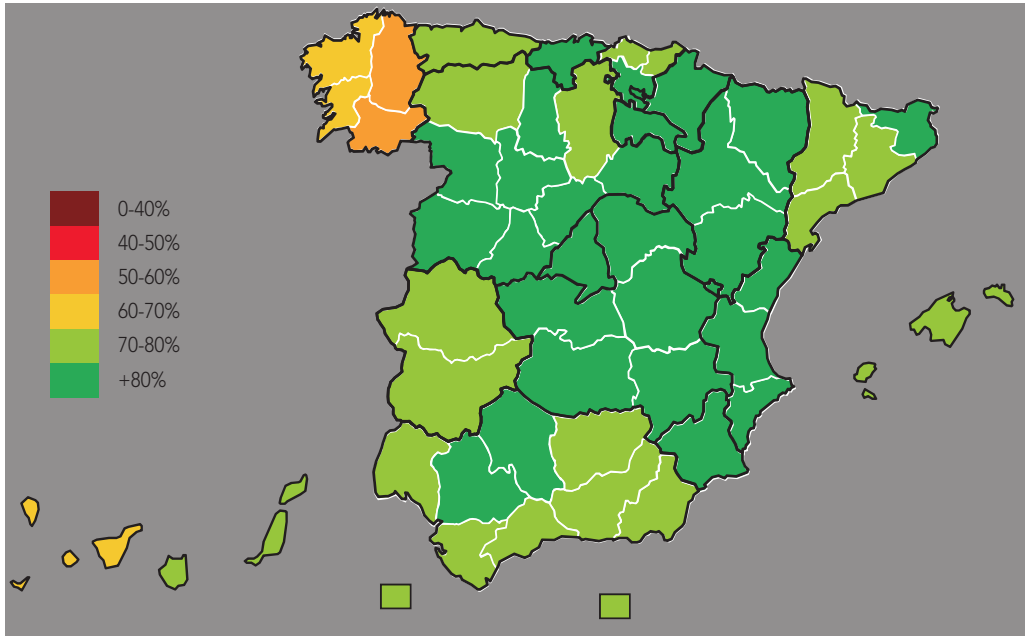

Participación en las elecciones generales de 1982

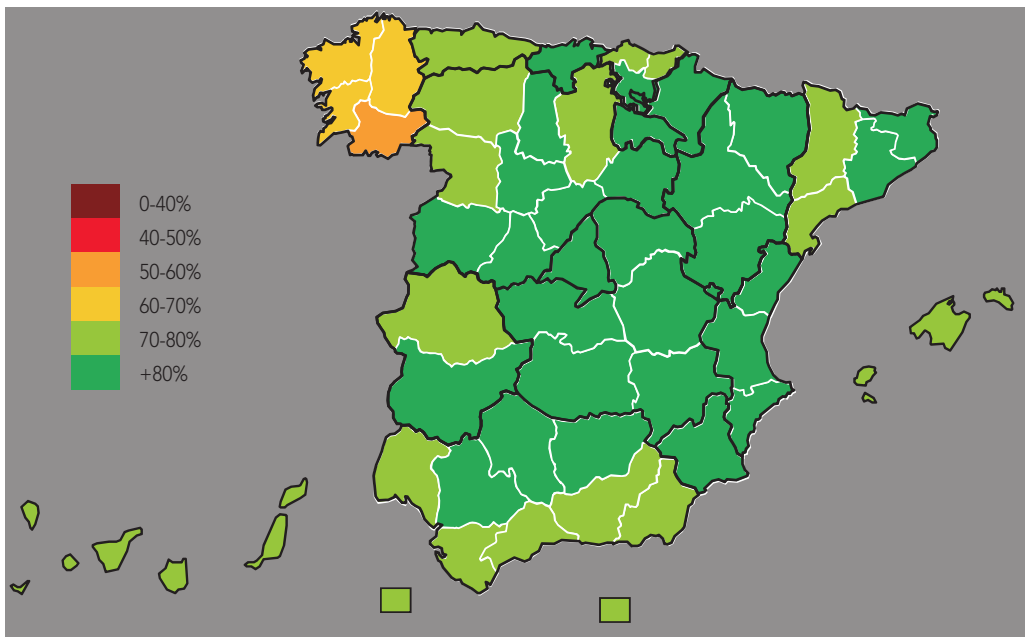

Participación en las elecciones generales de 1996

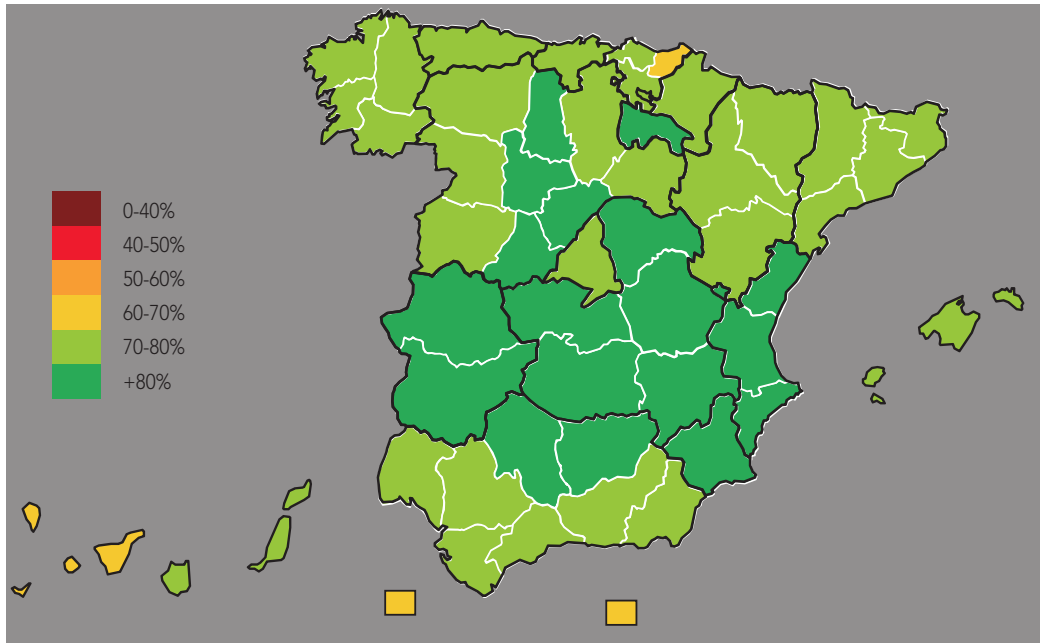

Participación en las elecciones generales de 2004

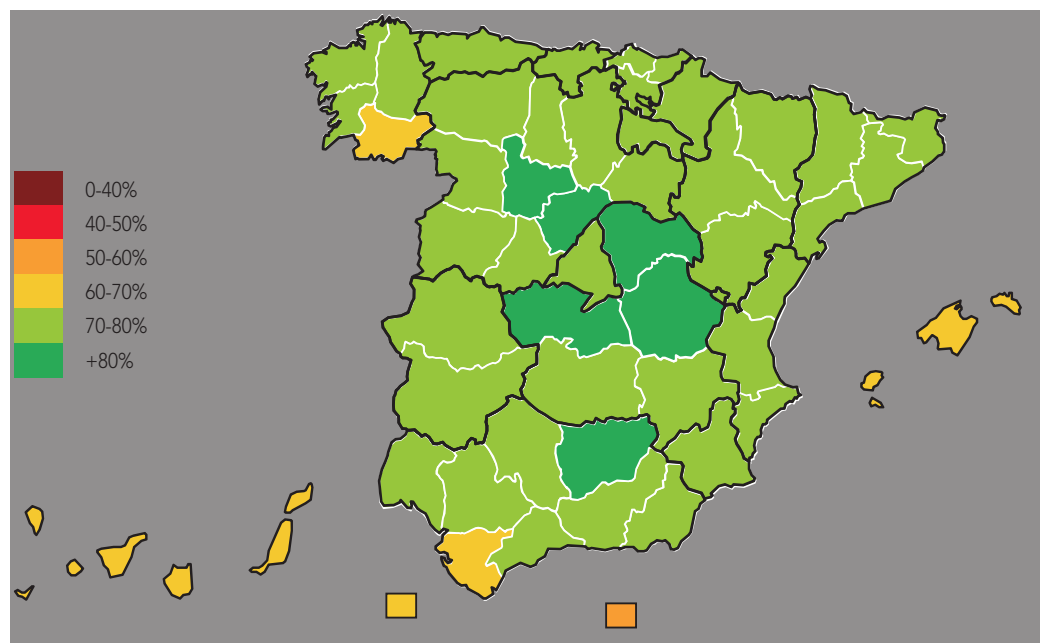

Participación en las elecciones generales de 2008

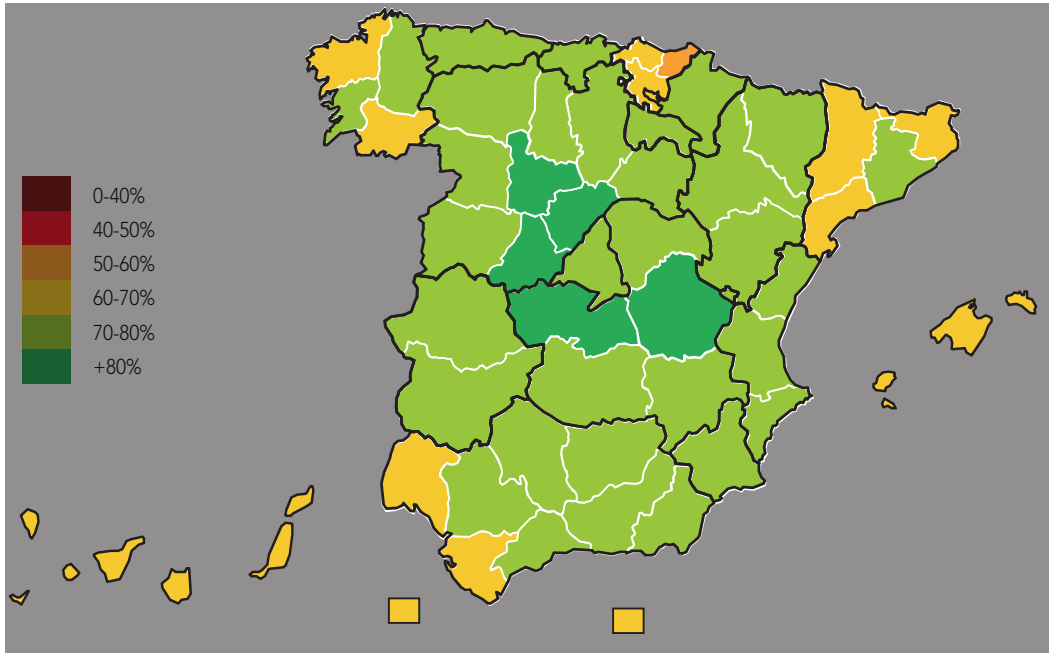

Participación en las elecciones generales de 2011

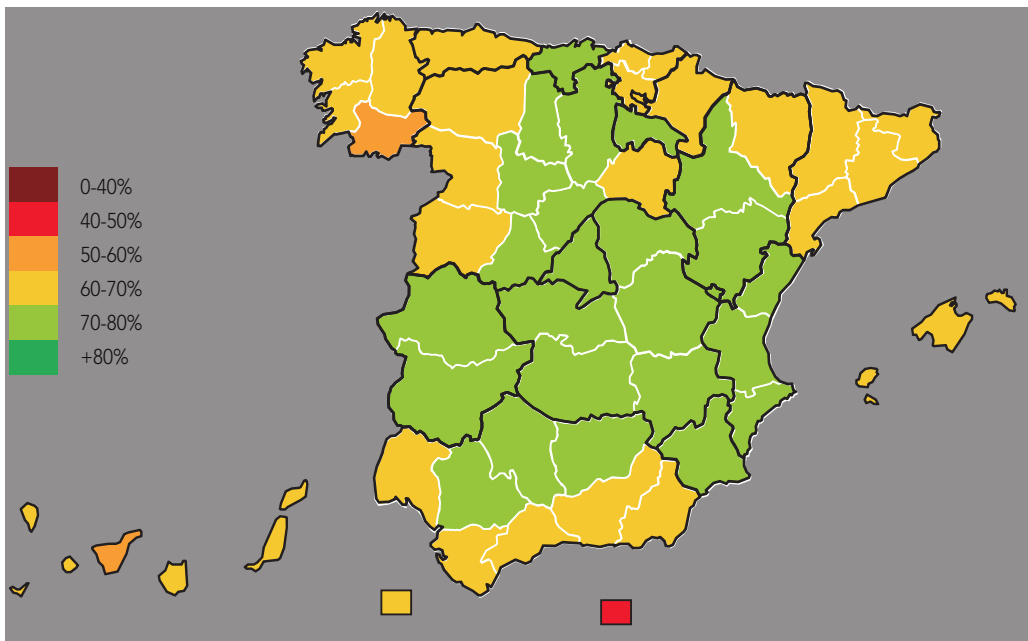

Participación en las elecciones generales de 2015

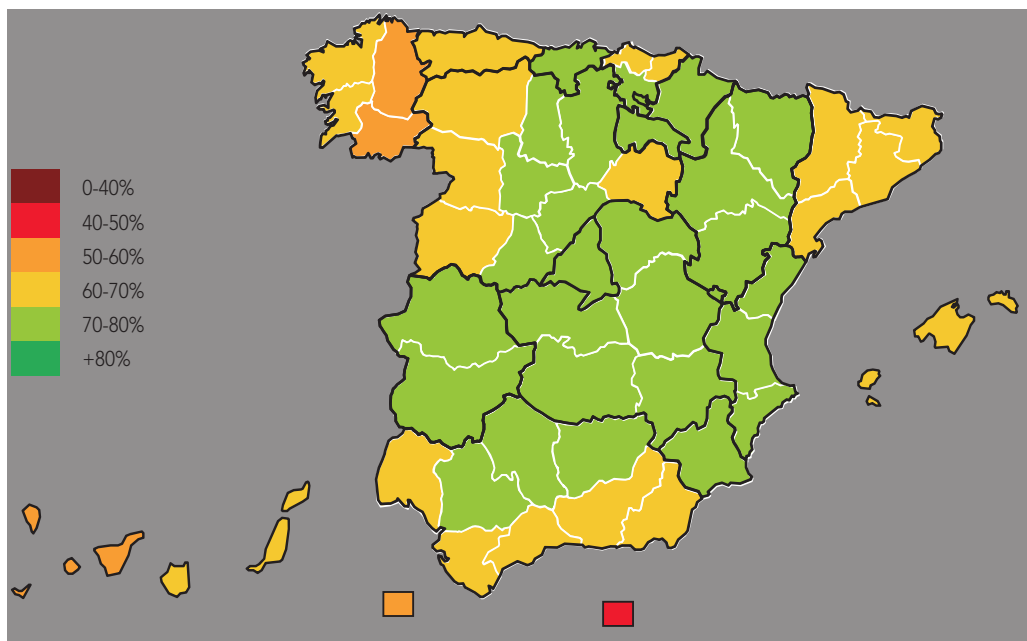

Participación en las elecciones generales de 2016

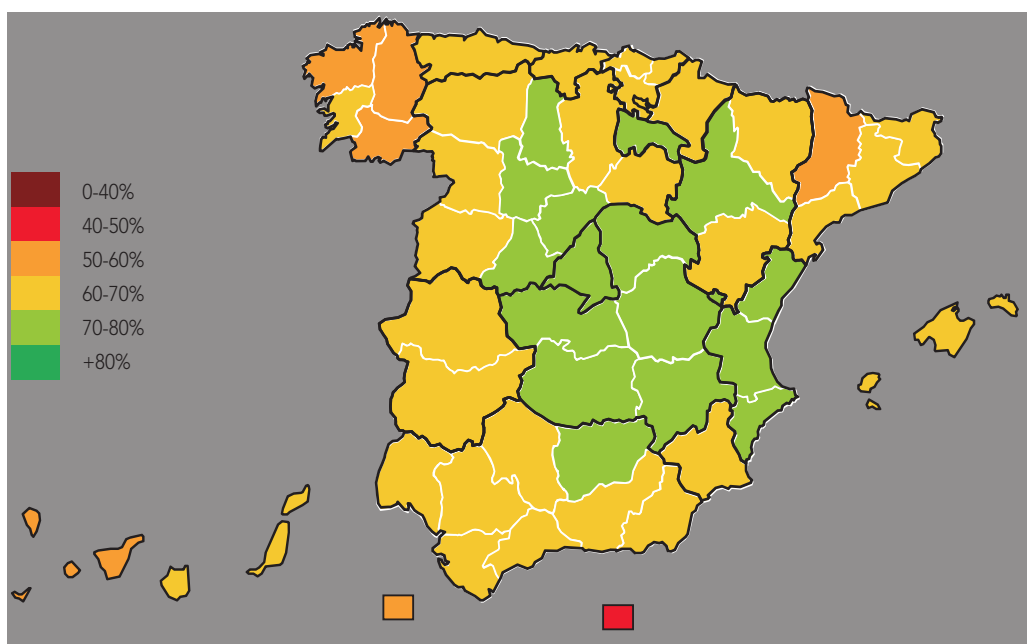

## Los ciclos nacionales de participación-abstención 1977-2016

En España, como en la práctica totalidad de las democracias occidentales, los distintos tipos de elecciones que se convocan dan lugar a muy diversos niveles de respuesta de los electores, que se movilizan en mayor o menor medida en función del tipo de elección al que son convocados. Así, la afluencia a las urnas según la clase de elección tiene unas pautas comunes y bien establecidas: se participa más en las elecciones generales (sean parlamentarias, sean presidenciales), mientras que se suele participar menos en las elecciones de los niveles territoriales sub-nacionales (regional, autonómico y/o local), y por último, en los Estados miembros de la UE se participa considerablemente menos en las elecciones europeas que en cualquier otro tipo de cita electoral.

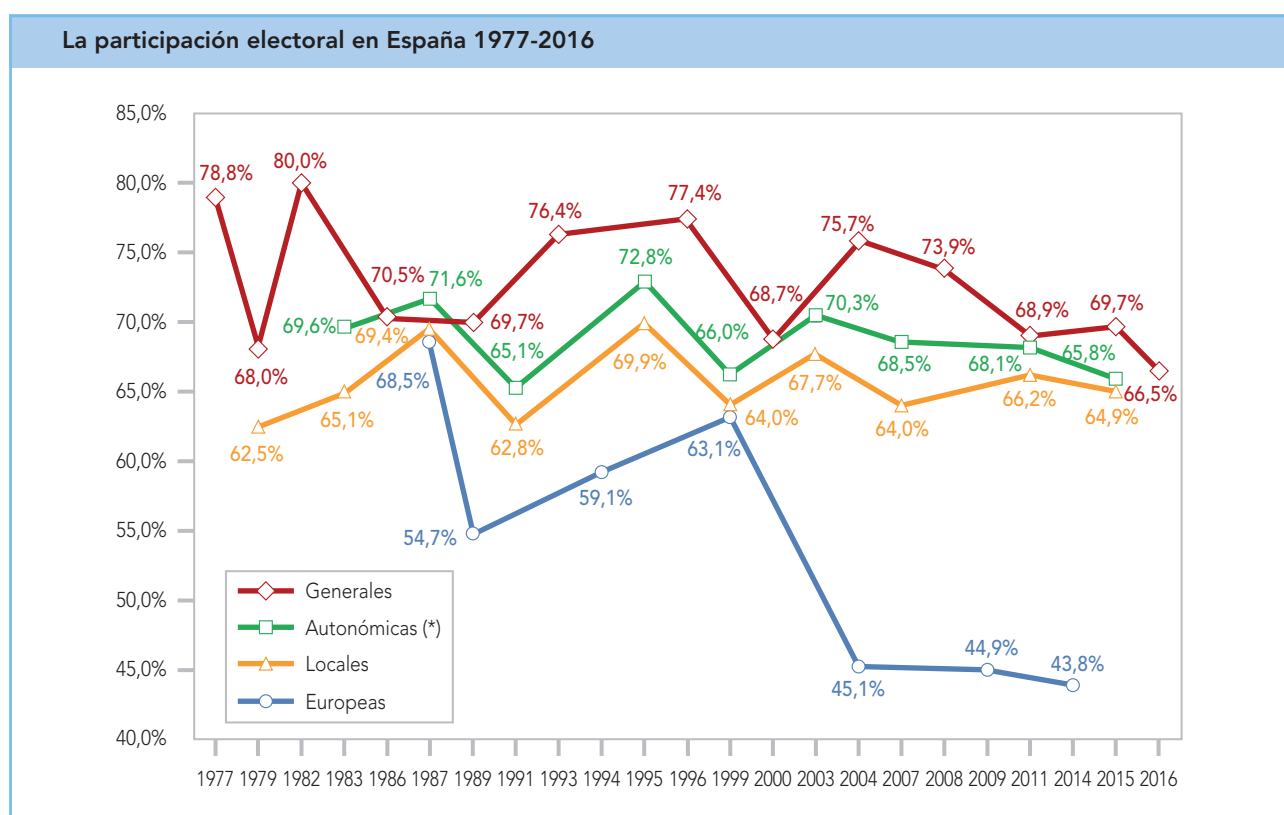

Si se observa la gráfica adjunta, se aprecia que entre 1986 y 1991, la participación disminuye en los cuatro tipos de elección considerados. Con las Elecciones Generales de 1993 se inaugura un ciclo de aumento de la participación, que de nuevo afecta a todas las elecciones consideradas y que llega hasta el año 1996. De 1996 a 2000 la abstención vuelve a crecer (salvo en las elecciones europeas, debido a que se convocaron junto a municipales y autonómicas), y la etapa 2003-2004, esto es, los últimos años de esa primera etapa de gobierno del PP, vuelve a caracterizarse por el aumento de la participación.

Inmediatamente después del cambio de gobierno de 2004, se inicia un nuevo ciclo de continuo aumento de la abstención que comienza con las Elecciones Europeas de junio de 2004 y se prolonga hasta las Elecciones Generales de junio de 2016, con dos leves excepciones, las Elecciones Generales de 2015 y las Municipales de 2011, comicios en los que el nivel de participación se recu-

### 3. PARTICIPACIÓN Y ABSTENCIÓN ELECTORAL

pera levemente respecto a la convocatoria anterior, pero sin dejar de ser notablemente bajo, y para volver a descender en la elección siguiente, lo que confirma que estamos atravesando la más larga etapa de desmovilización electoral de la vigente democracia española.

|              | GENERALES    | AUTONÓMICAS (*) | LOCALES      | EUROPEAS     |
|--------------|--------------|-----------------|--------------|--------------|
| 1977         | 78,8%        |                 |              |              |
| 1979         | 68,0%        |                 | 62,5%        |              |
| 1982         | 80,0%        |                 |              |              |
| 1983         |              | 69,6%           | 65,1%        |              |
| 1986         | 70,5%        |                 |              |              |
| 1987         |              | 71,6%           | 69,4%        | 68,5%        |
| 1989         | 69,7%        |                 |              | 54,7%        |
| 1991         |              | 65,1%           | 62,8%        |              |
| 1993         | 76,4%        |                 |              |              |
| 1994         |              |                 |              | 59,1%        |
| 1995         |              | 72,8%           | 69,9%        |              |
| 1996         | 77,4%        |                 |              |              |
| 1999         |              | 66,0%           | 64,0%        | 63,1%        |
| 2000         | 68,7%        |                 |              |              |
| 2003         |              | 70,3%           | 67,7%        |              |
| 2004         | 75,7%        |                 |              | 45,1%        |
| 2007         |              | 68,5%           | 64,0%        |              |
| 2008         | 73,9%        |                 |              |              |
| 2009         |              |                 |              | 44,9%        |
| 2011         | 68,9%        | 68,1%           | 66,2%        |              |
| 2014         |              |                 |              | 43,8%        |
| 2015         | 69,7%        | 65,8%           | 64,9%        |              |
| 2016         | 66,5%        |                 |              |              |
| <b>MEDIA</b> | <b>72,6%</b> | <b>68,6%</b>    | <b>65,6%</b> | <b>54,2%</b> |

(\*) Participación media en las CC. AA. que celebran elecciones autonómicas con locales.

La participación media en las elecciones generales se sitúa en un 72,6%, tal como se muestra en la tabla, lo que supone que, de media en España se abstiene de participar en las elecciones generales algo más de 27 de cada 100 ciudadanos con derecho de voto, mientras que la participación media en las elecciones autonómicas ha sido del 68,6%, en las municipales del 65,6% y en las europeas de sólo el 54,2%.

Esto implica que en España hay tres niveles de participación: el de las elecciones generales o elecciones de primer orden, que ha oscilado entre el 66% y el 80%, y que normalmente superaba con claridad el 70%, aunque en ninguna de las últimas convocatorias ha alcanzado ese nivel que era, casi, su suelo histórico. El nivel de participación de las elecciones de segundo orden, que son las autonómicas

y locales, ha oscilado entre un 63% y un 73% y habitualmente es inferior al 70%. El tercer nivel de participación es, casi huelga señalarlo, el de las elecciones europeas, que siempre que se han convocado en solitario ha sido inferior al 60% y que en las últimas convocatorias ni siquiera ha superado el 45%.

La tendencia descendente de la participación que ha caracterizado a las elecciones de la década en curso ha sido mucho más acentuada para las elecciones generales que para locales y autonómicas. Este hecho ha producido una considerable convergencia entre el nivel participativo de las elecciones de primer y segundo orden, acercamiento que no tenía precedente histórico alguno en España.

Antes de terminar este apartado, es conveniente señalar que en los datos de participación (promedio) a nivel nacional que se muestran aquí sólo se incluye la participación en las elecciones autonómicas de las trece comunidades que celebran sus comicios conjuntamente con las elecciones locales, lo que implica que el dato no es completamente equiparable a los restantes. A continuación se presenta la participación histórica para las provincias y autonomías, y en ese nivel de desagregación se observan más objetivamente los diversos niveles de participación.

### 3.3. La participación por circunscripciones 1977-2016

Los gráficos y tablas siguientes integran los datos de participación de todos los tipos de convocatorias electorales para cada una de las 50 provincias, y para las ciudades autónomas de Ceuta y Melilla.

Los gráficos muestran que la participación en España no es homogénea, sino que varía según los distintos territorios y según el tipo de elección. Y además, la información provincial matiza y complementa la información del total nacional antes ofrecida. Así, si los datos del conjunto de España parecían sugerir que se participa más en las generales, en segundo lugar en las autonómicas, y en tercer lugar en las municipales, la información desagregada por provincias muestra que esto casi nunca es así. En realidad, en las 35 provincias que suelen celebrar simultáneamente elecciones locales y autonómicas, la participación en ambas ha sido históricamente casi idéntica, aunque a partir de 2011 en bastantes provincias la participación en las elecciones municipales ha sido algo más alta que la de las autonómicas, y en no pocas circunscripciones el nivel participativo de locales y autonómicas se ha equiparado con el nivel de participación de las generales, tanto en 2011 como en 2015, años en los que España ha convocado tanto comicios locales, en mayo, como comicios generales, en noviembre o diciembre.

Respecto a los territorios en los que los comicios autonómicos y locales no suelen celebrarse simultáneamente, se dan diferentes situaciones. Las provincias andaluzas suponen un caso especial, pues muchas de sus elecciones autonómicas se han celebrado conjuntamente con las elecciones generales, lo que ha hecho que la participación en las autonómicas se haya igualado con frecuencia a la de las generales. Históricamente ha sido muy difícil establecer cuál era el nivel de participación propio de las elecciones autonómicas en Andalucía. Sin embargo, en 2012 Andalucía celebró elecciones autonómicas sin coincidir con generales y la participación fue muy variable, oscilando entre

el 53,2% de Cádiz y el 60,6% de Jaén, aunque en todos los casos fue sustancialmente inferior que la participación en las generales de 2011 (entre 6 y 10 puntos más baja). Y de nuevo en 2015 Andalucía celebró sus elecciones autonómicas en solitario, obteniendo una participación media de 62,6%, algo más alta que la participación de los andaluces en las locales de 2015, pero claramente más baja que su participación en las generales de 2015 y de 2016.

En el caso de Galicia, lo habitual en sus cuatro provincias ha sido que las elecciones locales sean las segundas más participativas, superando claramente el nivel de participación de las autonómicas gallegas. Sin embargo tanto en 2011 como en 2015, años en los que se han celebrado tanto elecciones locales como elecciones generales, las elecciones municipales se han convertido, en Galicia, en las más participativas, alcanzando niveles propios de los comicios generales. Es llamativo que tanto en 2011 como en 2015 la participación en las locales fue claramente más alta que la participación en las generales de noviembre en las cuatro provincias gallegas. También hay que destacar que en 2012 la participación en las autonómicas gallegas descendió drásticamente, y que las autonómicas de 2016 han ahondado un poco más ese descenso. Esto ha marcado el mayor diferencial participativo entre locales y autonómicas en Galicia, brecha que oscila de los 9-12 puntos de A Coruña o Pontevedra hasta los 20-23 puntos en Ourense. El caso de Lugo es especialmente singular, pues en esta provincia lo habitual ha sido siempre que se participe casi tanto en las elecciones municipales como en las elecciones generales.

En las cuatro provincias catalanas hasta 2008 las elecciones generales eran, claramente, las que despertaban una mayor movilización, mientras que hasta 1995 se participaba algo más en las elecciones locales que en las autonómicas, y a partir del año 1999 Barcelona cambia su pauta participativa y muestra sistemáticamente tasas de participación más elevadas en las elecciones autonómicas que en las locales. En todo caso, las elecciones autonómicas de 2012, y mucho más las de 2016, han supuesto un hito en las cuatro provincias, pues han alcanzado la participación más alta de todas las autonómicas catalanas y han superado la tasa de participación de muchas de las elecciones generales celebradas en Cataluña.

Finalmente, las tres provincias vascas han mostrado una peculiar evolución en sus comportamientos participativos: hasta mediada la década de los 90, sus electores votaban más en las generales, algo menos en autonómicas y locales, y claramente menos en las europeas, es decir, tenían un comportamiento electoral similar al del conjunto de los españoles. Sin embargo, a partir de 1998 las tres provincias vascas elevan su participación en los comicios autonómicos claramente por encima de su participación en las locales, y de hecho tanto en Gipuzkoa como en Bizkaia alcanzan su máxima participación histórica en las autonómicas de 2001, para posteriormente mantener un nivel de participación similar en generales y autonómicas. El último quinquenio (2011-2016) tanto en Gipuzkoa como en Bizkaia la participación en generales, autonómicas y municipales se ha mantenido muy similar, aunque en las elecciones generales ha sido ligeramente más alta. Hay que resaltar que en las elecciones autonómicas de 2016 la participación ha descendido en las tres provincias vascas, hasta ser más baja que la participación en locales, algo que en el País Vasco no ocurría desde mediada la década de los 90.



| PARTICIPACIÓN ELECTORAL EN ARABA / ÁLAVA<br>DATOS DE LA PROVINCIA 1977-2016 |           |             |         |          |
|---|-----------|-------------|---------|----------|
|   | GENERALES | AUTONÓMICAS | LOCALES | EUROPEAS |
| 1977  | 82,9%     |             |         |          |
| 1979  | 68,8%     |             | 65,2%   |          |
| 1980  |           | 59,1%       |         |          |
| 1982  | 81,8%     |             |         |          |
| 1983  |           |             | 66,9%   |          |
| 1984  |           | 67,2%       |         |          |
| 1986  | 69,9%     | 70,3%       |         |          |
| 1987  |           |             | 68,6%   | 68,4%    |
| 1989  | 66,7%     |             |         | 58,6%    |
| 1990  |           | 60,2%       |         |          |
| 1991  |           |             | 57,8%   |          |
| 1993  | 71,1%     |             |         |          |
| 1994  |           | 60,7%       |         | 50,3%    |
| 1995  |           |             | 64,4%   |          |
| 1996  | 72,3%     |             |         |          |
| 1998  |           | 70,3%       |         |          |
| 1999  |           |             | 64,5%   | 63,9%    |
| 2000  | 70,3%     |             |         |          |
| 2001  |           | 79,0%       |         |          |
| 2003  |           |             | 72,1%   |          |
| 2004  | 77,2%     |             |         | 43,4%    |
| 2005  |           | 69,2%       |         |          |
| 2007  |           |             | 63,9%   |          |
| 2008  | 69,6%     |             |         |          |
| 2009  |           | 65,1%       |         | 39,5%    |
| 2011  | 68,7%     |             | 63,7%   |          |
| 2012  |           | 63,6%       |         |          |
| 2014  |           |             |         | 42,7%    |
| 2015  | 71,2%     |             | 65,7%   |          |
| 2016  | 66,5%     | 59,7%       |         |          |
| MEDIA   | 72,1%     | 65,9%       | 65,3%   | 52,4%    |

Participación electoral en Araba/Álava 1977-2016

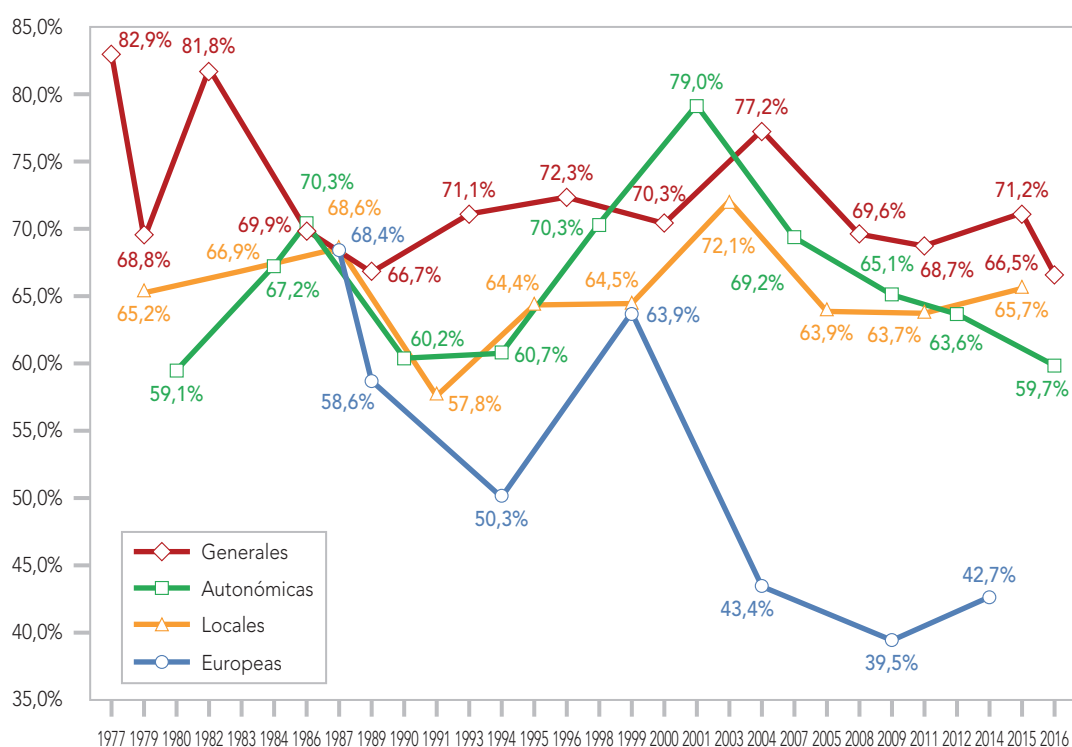

### 3. PARTICIPACIÓN Y ABSTENCIÓN ELECTORAL

| PARTICIPACIÓN ELECTORAL EN ALBACETE |           |             |         |          |
|-------------------------------------|-----------|-------------|---------|----------|
| DATOS DE LA PROVINCIA 1977-2016     |           |             |         |          |
|                                     | GENERALES | AUTONÓMICAS | LOCALES | EUROPEAS |
| 1977                                | 81,3%     |             |         |          |
| 1979                                | 71,5%     |             | 67,0%   |          |
| 1982                                | 82,0%     |             |         |          |
| 1983                                |           | 70,3%       | 70,6%   |          |
| 1986                                | 73,0%     |             |         |          |
| 1987                                |           | 73,2%       | 73,1%   | 72,9%    |
| 1989                                | 76,6%     |             |         | 60,4%    |
| 1991                                |           | 70,6%       | 70,7%   |          |
| 1993                                | 82,4%     |             |         |          |
| 1994                                |           |             |         | 66,0%    |
| 1995                                |           | 78,0%       | 78,1%   |          |
| 1996                                | 83,5%     |             |         |          |
| 1999                                |           | 72,2%       | 72,4%   | 72,0%    |
| 2000                                | 75,6%     |             |         |          |
| 2003                                |           | 74,1%       | 73,8%   |          |
| 2004                                | 79,3%     |             |         | 49,2%    |
| 2007                                |           | 71,7%       | 71,5%   |          |
| 2008                                | 79,7%     |             |         |          |
| 2009                                |           |             |         | 50,6%    |
| 2011                                | 76,1%     | 74,8%       | 75,9%   |          |
| 2014                                |           |             |         | 47,0%    |
| 2015                                | 75,3%     | 71,8%       | 72,1%   |          |
| 2016                                | 71,5%     |             |         |          |
| MEDIA                               | 77,5%     | 72,9%       | 72,5%   | 59,7%    |

Participación electoral en Albacete 1977-2016

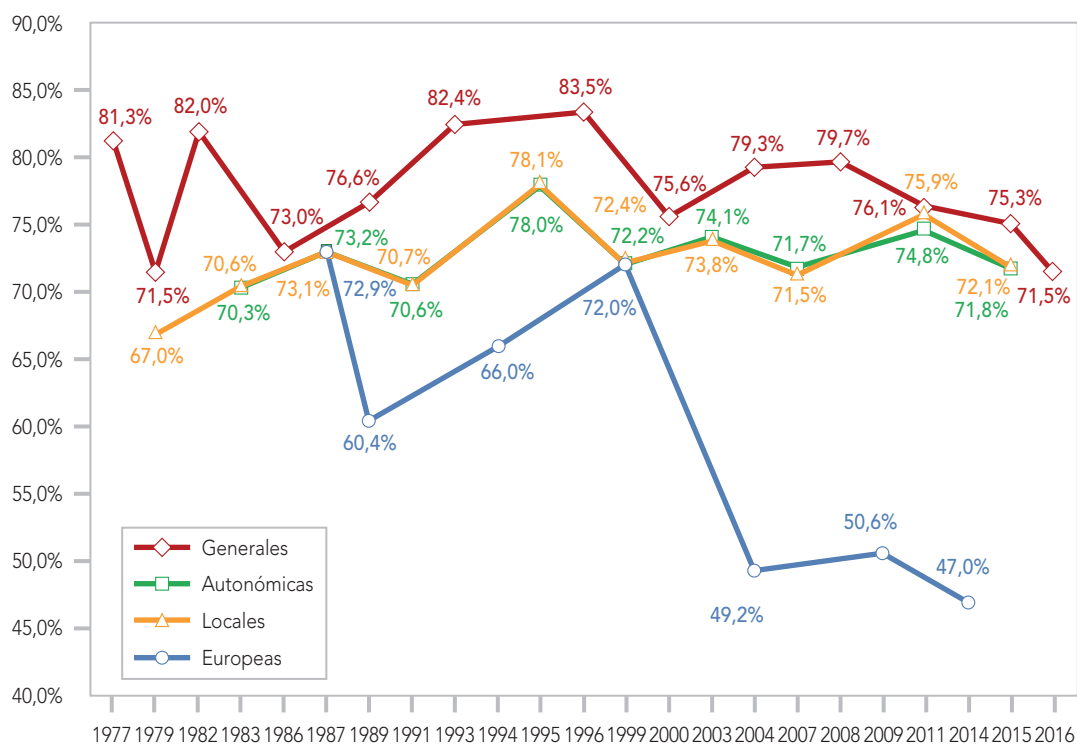

| PARTICIPACIÓN ELECTORAL EN ALICANTE |           |             |         |          |
|-------------------------------------|-----------|-------------|---------|----------|
| DATOS DE LA PROVINCIA 1977-2016     |           |             |         |          |
|                                     | GENERALES | AUTONÓMICAS | LOCALES | EUROPEAS |
| 1977                                | 82,2%     |             |         |          |
| 1979                                | 73,5%     |             | 66,9%   |          |
| 1982                                | 84,4%     |             |         |          |
| 1983                                |           | 70,7%       | 70,4%   |          |
| 1986                                | 74,8%     |             |         |          |
| 1987                                |           | 74,1%       | 74,1%   | 72,4%    |
| 1989                                | 74,1%     |             |         | 58,5%    |
| 1991                                |           | 67,9%       | 68,0%   |          |
| 1993                                | 81,8%     |             |         |          |
| 1994                                |           |             |         | 64,4%    |
| 1995                                |           | 75,2%       | 75,3%   |          |
| 1996                                | 81,9%     |             |         |          |
| 1999                                |           | 67,7%       | 67,8%   | 67,4%    |
| 2000                                | 73,3%     |             |         |          |
| 2003                                |           | 69,7%       | 69,4%   |          |
| 2004                                | 77,5%     |             |         | 48,5%    |
| 2007                                |           | 68,7%       | 66,9%   |          |
| 2008                                | 78,7%     |             |         |          |
| 2009                                |           |             |         | 49,8%    |
| 2011                                | 73,5%     | 68,2%       | 67,6%   |          |
| 2014                                |           |             |         | 44,8%    |
| 2015                                | 72,9%     | 66,0%       | 65,5%   |          |
| 2016                                | 70,4%     |             |         |          |
| MEDIA                               | 76,9%     | 69,8%       | 69,2%   | 58,0%    |

Participación electoral en Alicante 1977-2016

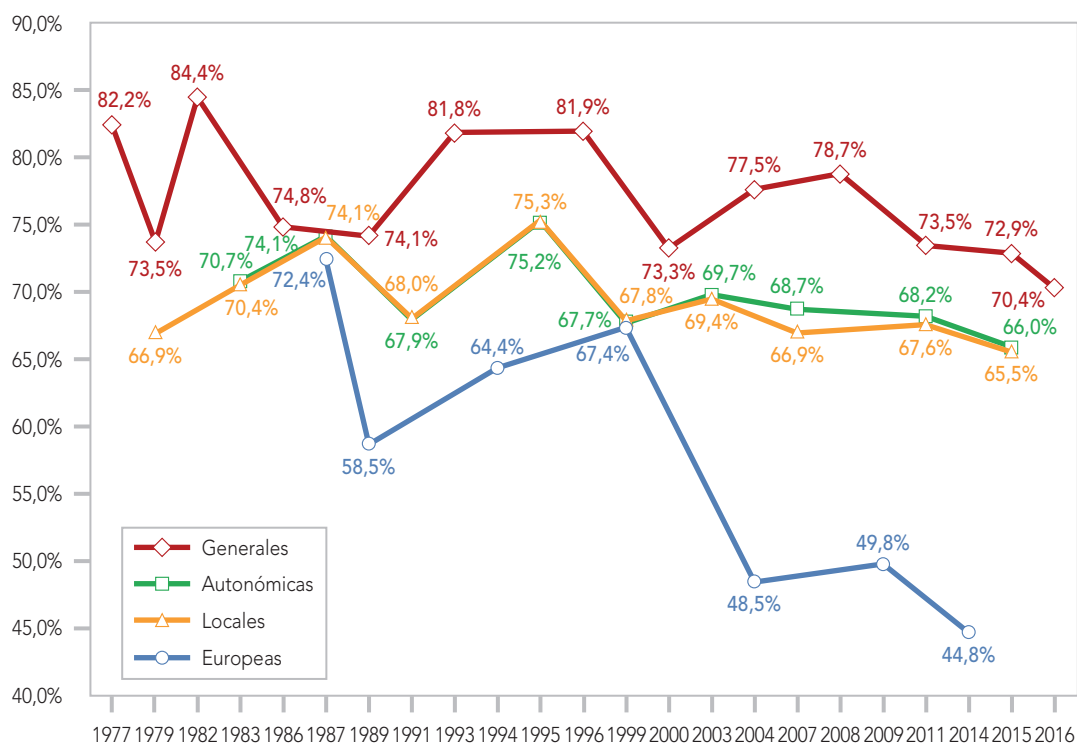

### 3. PARTICIPACIÓN Y ABSTENCIÓN ELECTORAL

| PARTICIPACIÓN ELECTORAL EN ALMERÍA |           |             |         |          |
|------------------------------------|-----------|-------------|---------|----------|
| DATOS DE LA PROVINCIA 1977-2016    |           |             |         |          |
|                                    | GENERALES | AUTONÓMICAS | LOCALES | EUROPEAS |
| 1977                               | 77,7%     |             |         |          |
| 1979                               | 66,3%     |             | 59,0%   |          |
| 1982                               | 76,8%     | 59,2%       |         |          |
| 1983                               |           |             | 62,2%   |          |
| 1986                               | 67,8%     | 68,1%       |         |          |
| 1987                               |           |             | 66,7%   | 66,1%    |
| 1989                               | 68,0%     |             |         | 50,4%    |
| 1990                               |           | 54,9%       |         |          |
| 1991                               |           |             | 63,8%   |          |
| 1993                               | 75,8%     |             |         |          |
| 1994                               |           | 67,9%       |         | 67,9%    |
| 1995                               |           |             | 70,7%   |          |
| 1996                               | 77,2%     | 77,1%       |         |          |
| 1999                               |           |             | 65,4%   | 63,5%    |
| 2000                               | 68,1%     | 68,1%       |         |          |
| 2003                               |           |             | 68,3%   |          |
| 2004                               | 71,9%     | 71,8%       |         | 41,7%    |
| 2007                               |           |             | 62,4%   |          |
| 2008                               | 72,8%     | 72,7%       |         |          |
| 2009                               |           |             |         | 42,3%    |
| 2011                               | 67,2%     |             | 65,9%   |          |
| 2012                               |           | 57,0%       |         |          |
| 2014                               |           |             |         | 37,8%    |
| 2015                               | 63,7%     | 60,5%       | 60,6%   |          |
| 2016                               | 62,9%     |             |         |          |
| MEDIA                              | 70,5%     | 65,7%       | 64,5%   | 52,8%    |

Participación electoral en Almería 1977-2016

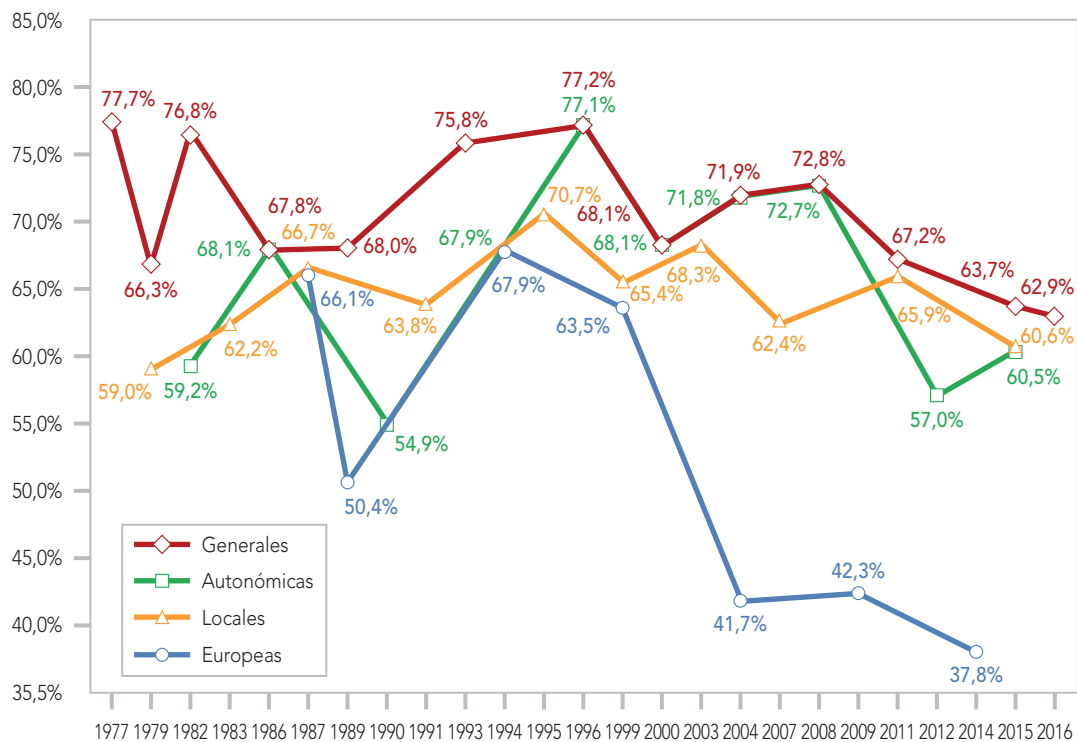

| PARTICIPACIÓN ELECTORAL EN ÁVILA |           |             |         |          |
|----------------------------------|-----------|-------------|---------|----------|
| DATOS DE LA PROVINCIA 1977-2016  |           |             |         |          |
|                                  | GENERALES | AUTONÓMICAS | LOCALES | EUROPEAS |
| 1977                             | 81,0%     |             |         |          |
| 1979                             | 70,5%     |             | 64,4%   |          |
| 1982                             | 82,2%     |             |         |          |
| 1983                             |           | 72,9%       | 71,1%   |          |
| 1986                             | 76,7%     |             |         |          |
| 1987                             |           | 75,2%       | 74,9%   | 76,4%    |
| 1989                             | 77,0%     |             |         | 61,8%    |
| 1991                             |           | 73,5%       | 73,5%   |          |
| 1993                             | 80,0%     |             |         |          |
| 1994                             |           |             |         | 65,8%    |
| 1995                             |           | 78,8%       | 77,1%   |          |
| 1996                             | 81,1%     |             |         |          |
| 1999                             |           | 75,6%       | 74,7%   | 72,8%    |
| 2000                             | 74,7%     |             |         |          |
| 2003                             |           | 77,4%       | 77,3%   |          |
| 2004                             | 79,9%     |             |         | 57,5%    |
| 2007                             |           | 74,6%       | 75,4%   |          |
| 2008                             | 80,4%     |             |         |          |
| 2009                             |           |             |         | 56,4%    |
| 2011                             | 75,4%     | 73,3%       | 76,6%   |          |
| 2014                             |           |             |         | 51,4%    |
| 2015                             | 73,8%     | 69,8%       | 73,9%   |          |
| 2016                             | 71,9%     |             |         |          |
| MEDIA                            | 77,3%     | 74,6%       | 73,9%   | 63,2%    |

Participación electoral en Ávila 1977-2016

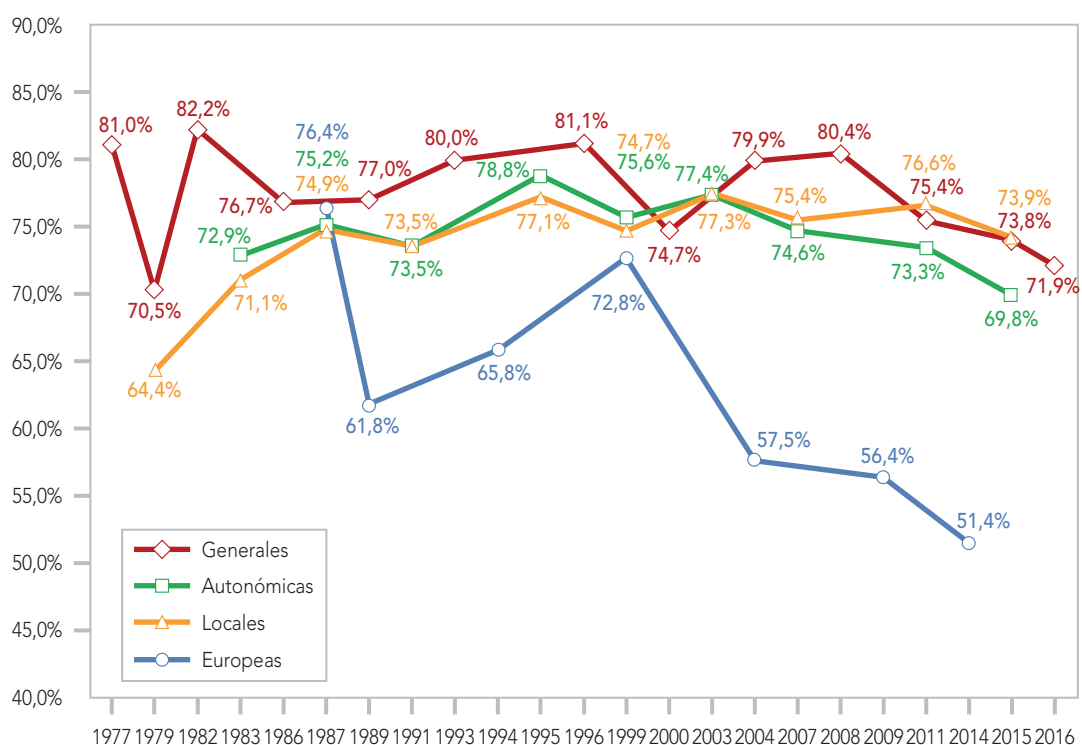

### 3. PARTICIPACIÓN Y ABSTENCIÓN ELECTORAL

| PARTICIPACIÓN ELECTORAL EN BADAJOZ |           |             |         |          |
|------------------------------------|-----------|-------------|---------|----------|
| DATOS DE LA PROVINCIA 1977-2016    |           |             |         |          |
|                                    | GENERALES | AUTONÓMICAS | LOCALES | EUROPEAS |
| 1977                               | 78,0%     |             |         |          |
| 1979                               | 72,0%     |             | 67,2%   |          |
| 1982                               | 80,7%     |             |         |          |
| 1983                               |           | 72,1%       | 71,3%   |          |
| 1986                               | 74,5%     |             |         |          |
| 1987                               |           | 74,3%       | 74,5%   | 73,9%    |
| 1989                               | 76,1%     |             |         | 61,7%    |
| 1991                               |           | 70,7%       | 70,5%   |          |
| 1993                               | 81,3%     |             |         |          |
| 1994                               |           |             |         | 67,2%    |
| 1995                               |           | 79,2%       | 78,8%   |          |
| 1996                               | 83,1%     |             |         |          |
| 1999                               |           | 75,0%       | 74,1%   | 73,7%    |
| 2000                               | 75,2%     |             |         |          |
| 2003                               |           | 75,1%       | 75,4%   |          |
| 2004                               | 79,3%     |             |         | 48,6%    |
| 2007                               |           | 74,5%       | 74,5%   |          |
| 2008                               | 78,6%     |             |         |          |
| 2009                               |           |             |         | 50,2%    |
| 2011                               | 74,3%     | 75,7%       | 75,6%   |          |
| 2014                               |           |             |         | 43,7%    |
| 2015                               | 72,3%     | 71,3%       | 72,5%   |          |
| 2016                               | 68,6%     |             |         |          |
| MEDIA                              | 76,5%     | 74,2%       | 73,4%   | 59,9%    |

Participación electoral en Badajoz 1977-2016

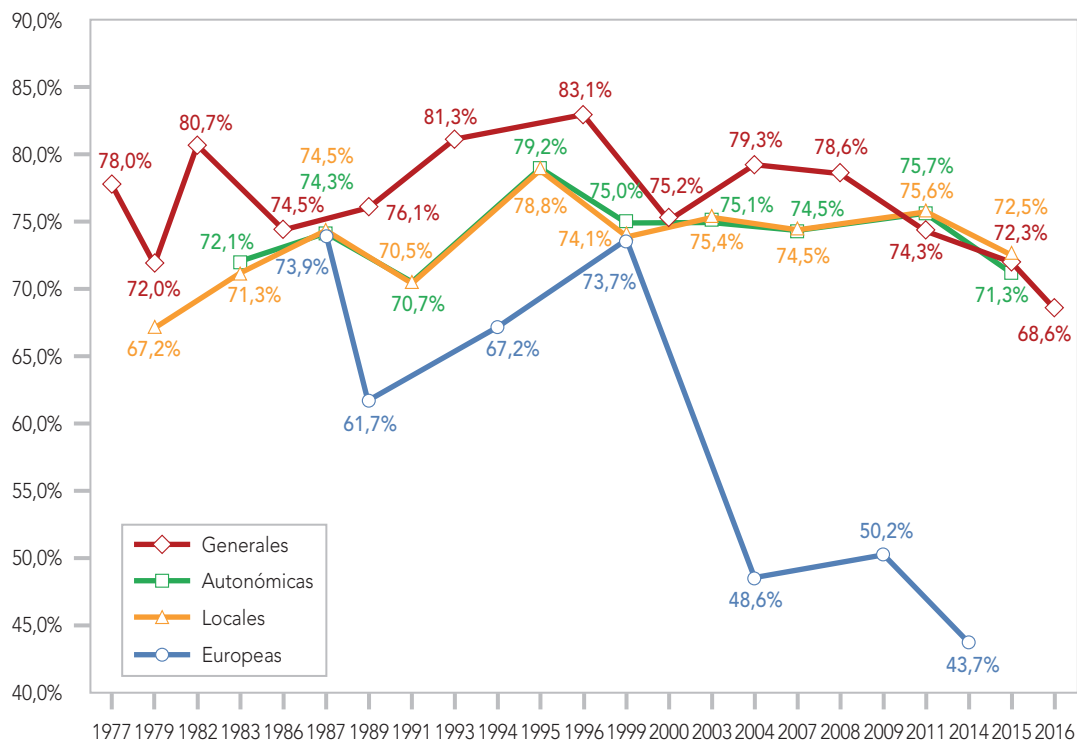

| PARTICIPACIÓN ELECTORAL EN ILLES BALEARS |           |             |         |          |
|--|-----------|-------------|---------|----------|
| DATOS DE LA PROVINCIA 1977-2016          |           |             |         |          |
|  | GENERALES | AUTONÓMICAS | LOCALES | EUROPEAS |
| 1977                                     | 78,8%     |             |         |          |
| 1979                                     | 69,7%     |             | 68,0%   |          |
| 1982                                     | 79,7%     |             |         |          |
| 1983                                     |           | 64,6%       | 63,5%   |          |
| 1986                                     | 66,0%     |             |         |          |
| 1987                                     |           | 66,7%       | 67,8%   | 66,8%    |
| 1989                                     | 63,5%     |             |         | 44,7%    |
| 1991                                     |           | 60,1%       | 60,4%   |          |
| 1993                                     | 72,6%     |             |         |          |
| 1994                                     |           |             |         | 49,8%    |
| 1995                                     |           | 63,6%       | 64,2%   |          |
| 1996                                     | 71,6%     |             |         |          |
| 1999                                     |           | 57,5%       | 57,4%   | 57,0%    |
| 2000                                     | 61,4%     |             |         |          |
| 2003                                     |           | 62,8%       | 62,9%   |          |
| 2004                                     | 68,8%     |             |         | 37,6%    |
| 2007                                     |           | 60,1%       | 59,8%   |          |
| 2008                                     | 67,6%     |             |         |          |
| 2009                                     |           |             |         | 35,7%    |
| 2011                                     | 61,0%     | 58,8%       | 59,2%   |          |
| 2014                                     |           |             |         | 35,6%    |
| 2015                                     | 63,4%     | 58,6%       | 57,8%   |          |
| 2016                                     | 60,7%     |             |         |          |
| MEDIA                                    | 68,1%     | 61,4%       | 62,1%   | 46,7%    |

Participación electoral en Illes Balears 1977-2016

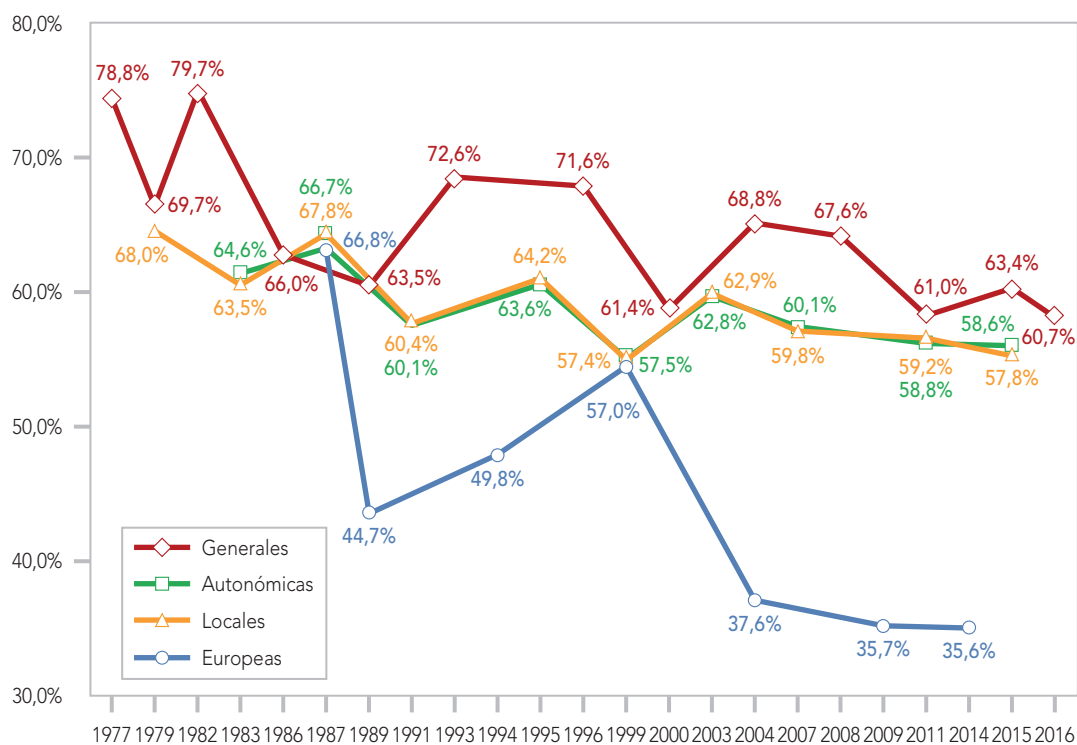

### 3. PARTICIPACIÓN Y ABSTENCIÓN ELECTORAL

| PARTICIPACIÓN ELECTORAL EN BARCELONA<br>DATOS DE LA PROVINCIA 1977-2016 |           |             |         |          |
|---|-----------|-------------|---------|----------|
|   | GENERALES | AUTONÓMICAS | LOCALES | EUROPEAS |
| 1977  | 79,6%     |             |         |          |
| 1979  | 67,4%     |             |         |          |
| 1980  |           | 61,1%       | 60,2%   |          |
| 1982  | 81,5%     |             |         |          |
| 1983  |           |             | 65,9%   |          |
| 1984  |           | 63,9%       |         |          |
| 1986  | 68,8%     |             |         |          |
| 1987  |           |             | 68,8%   | 67,9%    |
| 1988  |           | 58,6%       |         |          |
| 1989  | 67,9%     |             |         | 52,9%    |
| 1991  |           |             | 55,5%   |          |
| 1992  |           | 53,4%       |         |          |
| 1993  | 75,8%     |             |         |          |
| 1994  |           |             |         | 52,0%    |
| 1995  |           | 62,9%       | 63,7%   |          |
| 1996  | 76,7%     |             |         |          |
| 1999  |           | 58,9%       | 53,3%   | 52,6%    |
| 2000  | 63,8%     |             |         |          |
| 2003  |           | 62,1%       | 59,5%   |          |
| 2004  | 76,2%     |             |         | 39,7%    |
| 2006  |           | 55,9%       |         |          |
| 2007  |           |             | 51,3%   |          |
| 2008  | 70,7%     |             |         |          |
| 2009  |           |             |         | 37,5%    |
| 2010  |           | 58,9%       |         |          |
| 2011  | 65,9%     |             | 53,3%   |          |
| 2012  |           | 68,0%       |         |          |
| 2014  |           |             |         | 46,7%    |
| 2015  | 69,6%     | 75,0%       | 57,9%   |          |
| 2016  | 64,4%     |             |         |          |
| MEDIA   | 71,4%     | 61,7%       | 58,9%   | 49,9%    |

Participación electoral en Barcelona 1977-2016

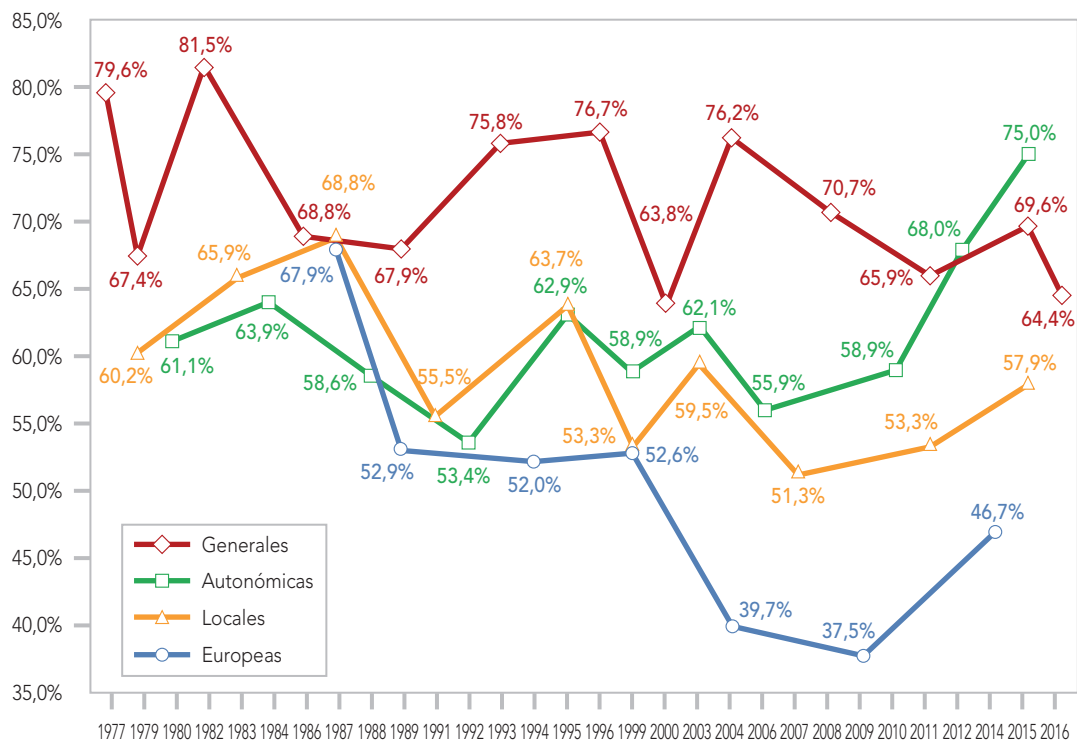



| PARTICIPACIÓN ELECTORAL EN BURGOS |           |             |         |          |
|-----------------------------------|-----------|-------------|---------|----------|
| DATOS DE LA PROVINCIA 1977-2016   |           |             |         |          |
|                                   | GENERALES | AUTONÓMICAS | LOCALES | EUROPEAS |
| 1977                              | 79,3%     |             |         |          |
| 1979                              | 68,0%     |             | 62,0%   |          |
| 1982                              | 79,2%     |             |         |          |
| 1983                              |           | 68,2%       | 65,1%   |          |
| 1986                              | 71,5%     |             |         |          |
| 1987                              |           | 70,6%       | 66,8%   | 70,6%    |
| 1989                              | 72,3%     |             |         | 58,8%    |
| 1991                              |           | 66,0%       | 65,4%   |          |
| 1993                              | 77,8%     |             |         |          |
| 1994                              |           |             |         | 61,4%    |
| 1995                              |           | 70,8%       | 69,8%   |          |
| 1996                              | 78,1%     |             |         |          |
| 1999                              |           | 67,3%       | 66,8%   | 65,8%    |
| 2000                              | 73,6%     |             |         |          |
| 2003                              |           | 71,6%       | 71,5%   |          |
| 2004                              | 78,3%     |             |         | 52,5%    |
| 2007                              |           | 67,5%       | 68,3%   |          |
| 2008                              | 77,4%     |             |         |          |
| 2009                              |           |             |         | 51,3%    |
| 2011                              | 71,7%     | 65,5%       | 68,3%   |          |
| 2014                              |           |             |         | 47,4%    |
| 2015                              | 72,4%     | 63,7%       | 67,3%   |          |
| 2016                              | 69,7%     |             |         |          |
| MEDIA                             | 74,6%     | 67,9%       | 67,1%   | 58,2%    |

Participación electoral en Burgos 1977-2016

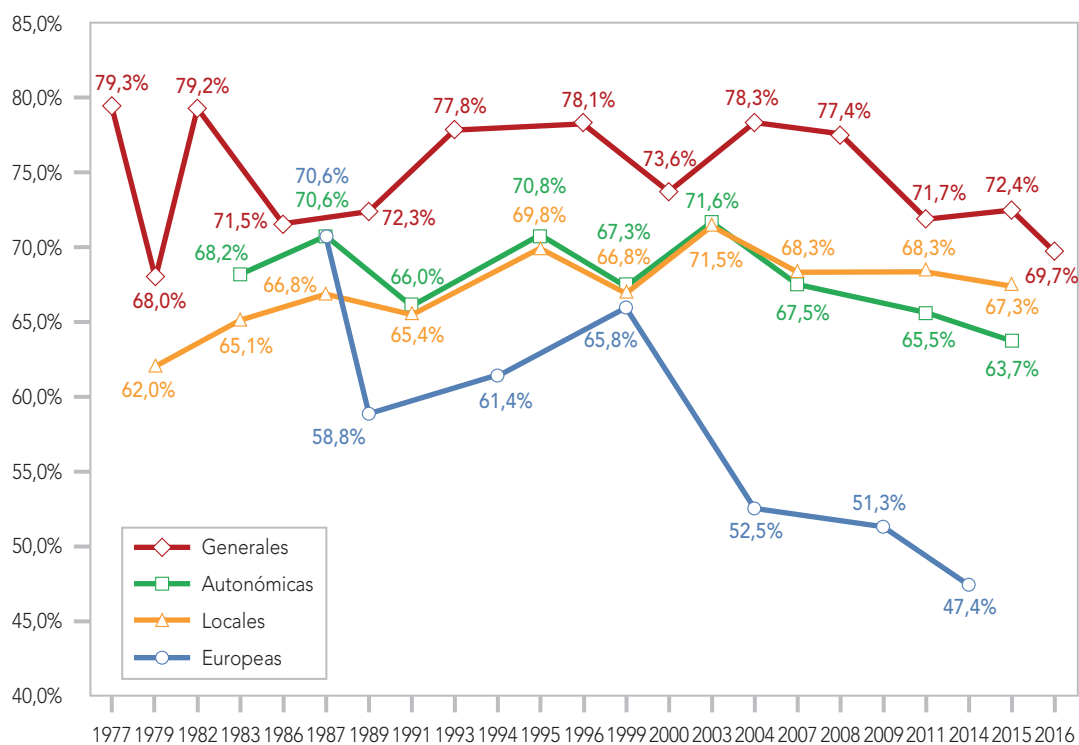

### 3. PARTICIPACIÓN Y ABSTENCIÓN ELECTORAL

| PARTICIPACIÓN ELECTORAL EN CÁCERES |           |             |         |          |
|------------------------------------|-----------|-------------|---------|----------|
| DATOS DE LA PROVINCIA 1977-2016    |           |             |         |          |
|                                    | GENERALES | AUTONÓMICAS | LOCALES | EUROPEAS |
| 1977                               | 76,0%     |             |         |          |
| 1979                               | 67,3%     |             | 63,9%   |          |
| 1982                               | 78,8%     |             |         |          |
| 1983                               |           | 71,6%       | 71,0%   |          |
| 1986                               | 72,3%     |             |         |          |
| 1987                               |           | 74,7%       | 75,2%   | 74,8%    |
| 1989                               | 74,7%     |             |         | 58,3%    |
| 1991                               |           | 71,1%       | 71,3%   |          |
| 1993                               | 79,2%     |             |         |          |
| 1994                               |           |             |         | 64,6%    |
| 1995                               |           | 78,5%       | 78,6%   |          |
| 1996                               | 81,2%     |             |         |          |
| 1999                               |           | 77,0%       | 75,5%   | 74,9%    |
| 2000                               | 75,8%     |             |         |          |
| 2003                               |           | 78,4%       | 76,5%   |          |
| 2004                               | 79,2%     |             |         | 50,9%    |
| 2007                               |           | 75,6%       | 75,7%   |          |
| 2008                               | 78,5%     |             |         |          |
| 2009                               |           |             |         | 51,1%    |
| 2011                               | 73,3%     | 77,1%       | 77,3%   |          |
| 2014                               |           |             |         | 44,9%    |
| 2015                               | 71,9%     | 71,6%       | 74,6%   |          |
| 2016                               | 68,7%     |             |         |          |
| MEDIA                              | 75,1%     | 75,1%       | 74,0%   | 59,9%    |

Participación electoral en Cáceres 1977-2016

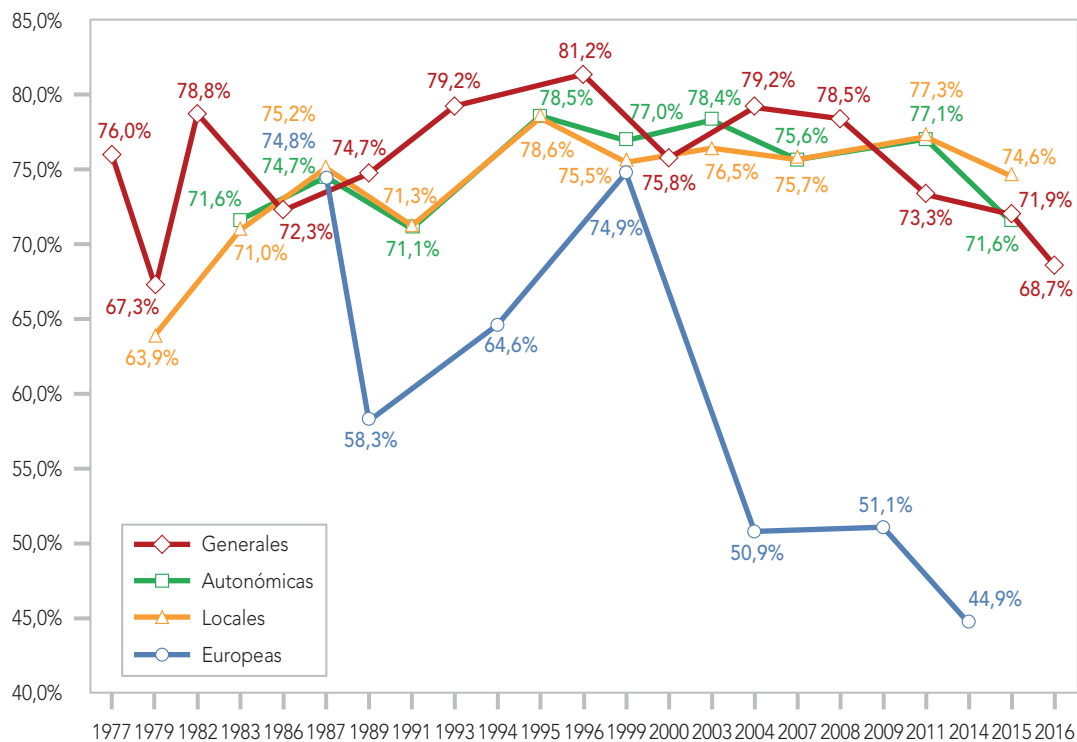

| PARTICIPACIÓN ELECTORAL EN CÁDIZ<br>DATOS DE LA PROVINCIA 1977-2016 |           |             |         |          |
|---|-----------|-------------|---------|----------|
|   | GENERALES | AUTONÓMICAS | LOCALES | EUROPEAS |
| 1977  | 75,3%     |             |         |          |
| 1979  | 65,6%     |             | 56,8%   |          |
| 1982  | 75,7%     | 60,0%       |         |          |
| 1983  |           |             | 57,7%   |          |
| 1986  | 66,3%     | 66,4%       |         |          |
| 1987  |           |             | 61,4%   | 58,8%    |
| 1989  | 63,1%     |             |         | 45,8%    |
| 1990  |           | 47,9%       |         |          |
| 1991  |           |             | 52,9%   |          |
| 1993  | 70,8%     |             |         |          |
| 1994  |           | 60,2%       |         | 60,1%    |
| 1995  |           |             | 61,7%   |          |
| 1996  | 73,3%     | 73,2%       |         |          |
| 1999  |           |             | 60,3%   | 58,7%    |
| 2000  | 63,1%     | 63,0%       |         |          |
| 2003  |           |             | 60,2%   |          |
| 2004  | 69,9%     | 69,8%       |         | 32,4%    |
| 2007  |           |             | 56,2%   |          |
| 2008  | 67,4%     | 67,3%       |         |          |
| 2009  |           |             |         | 34,3%    |
| 2011  | 63,8%     |             | 59,5%   |          |
| 2012  |           | 53,2%       |         |          |
| 2014  |           |             |         | 36,8%    |
| 2015  | 65,7%     | 57,7%       | 56,2%   |          |
| 2016  | 62,6%     |             |         |          |
| MEDIA   | 67,9%     | 61,9%       | 58,3%   | 46,7%    |

Participación electoral en Cádiz 1977-2016

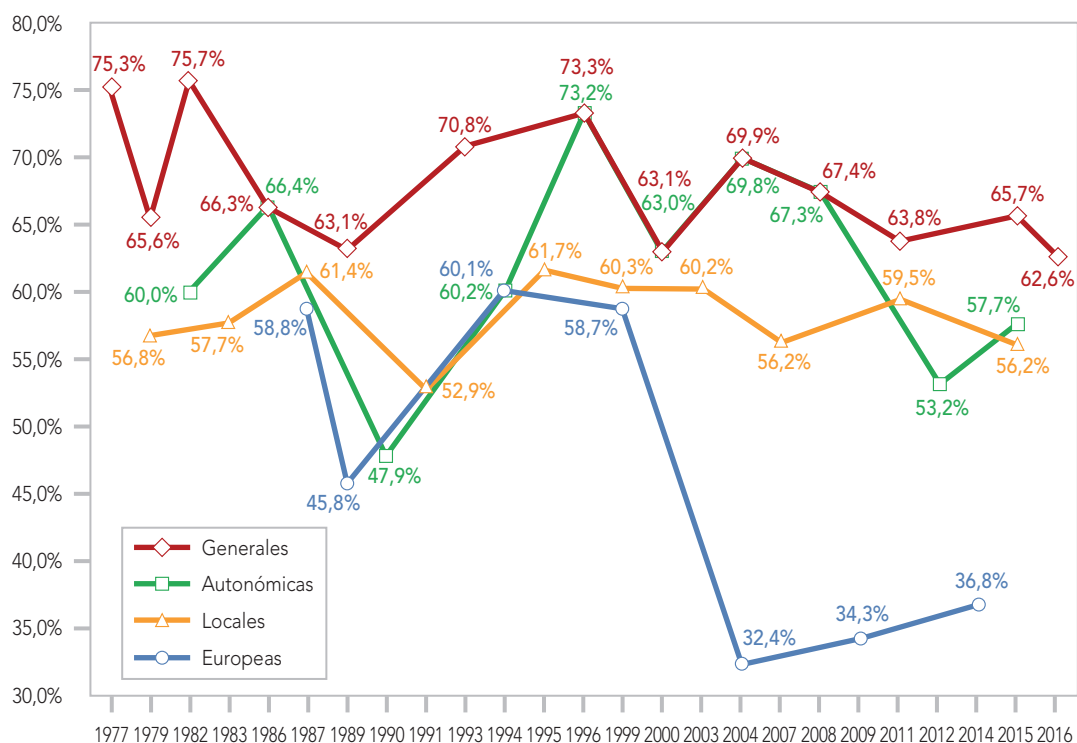

### 3. PARTICIPACIÓN Y ABSTENCIÓN ELECTORAL

| PARTICIPACIÓN ELECTORAL EN CASTELLÓN |           |             |         |          |
|--------------------------------------|-----------|-------------|---------|----------|
| DATOS DE LA PROVINCIA 1977-2016      |           |             |         |          |
|                                      | GENERALES | AUTONÓMICAS | LOCALES | EUROPEAS |
| 1977                                 | 85,5%     |             |         |          |
| 1979                                 | 78,7%     |             | 72,8%   |          |
| 1982                                 | 85,9%     |             |         |          |
| 1983                                 |           | 74,8%       | 74,0%   |          |
| 1986                                 | 77,8%     |             |         |          |
| 1987                                 |           | 76,5%       | 76,7%   | 76,7%    |
| 1989                                 | 75,3%     |             |         | 61,4%    |
| 1991                                 |           | 72,3%       | 72,6%   |          |
| 1993                                 | 81,1%     |             |         |          |
| 1994                                 |           |             |         | 64,8%    |
| 1995                                 |           | 76,3%       | 76,9%   |          |
| 1996                                 | 81,6%     |             |         |          |
| 1999                                 |           | 70,4%       | 70,6%   | 70,0%    |
| 2000                                 | 73,7%     |             |         |          |
| 2003                                 |           | 72,7%       | 73,0%   |          |
| 2004                                 | 78,4%     |             |         | 51,7%    |
| 2007                                 |           | 71,1%       | 70,0%   |          |
| 2008                                 | 77,8%     |             |         |          |
| 2009                                 |           |             |         | 52,3%    |
| 2011                                 | 72,7%     | 69,9%       | 69,9%   |          |
| 2014                                 |           |             |         | 49,2%    |
| 2015                                 | 75,0%     | 71,1%       | 71,0%   |          |
| 2016                                 | 75,6%     |             |         |          |
| MEDIA                                | 78,4%     | 72,8%       | 72,7%   | 60,9%    |

Participación electoral en Castellón 1977-2016

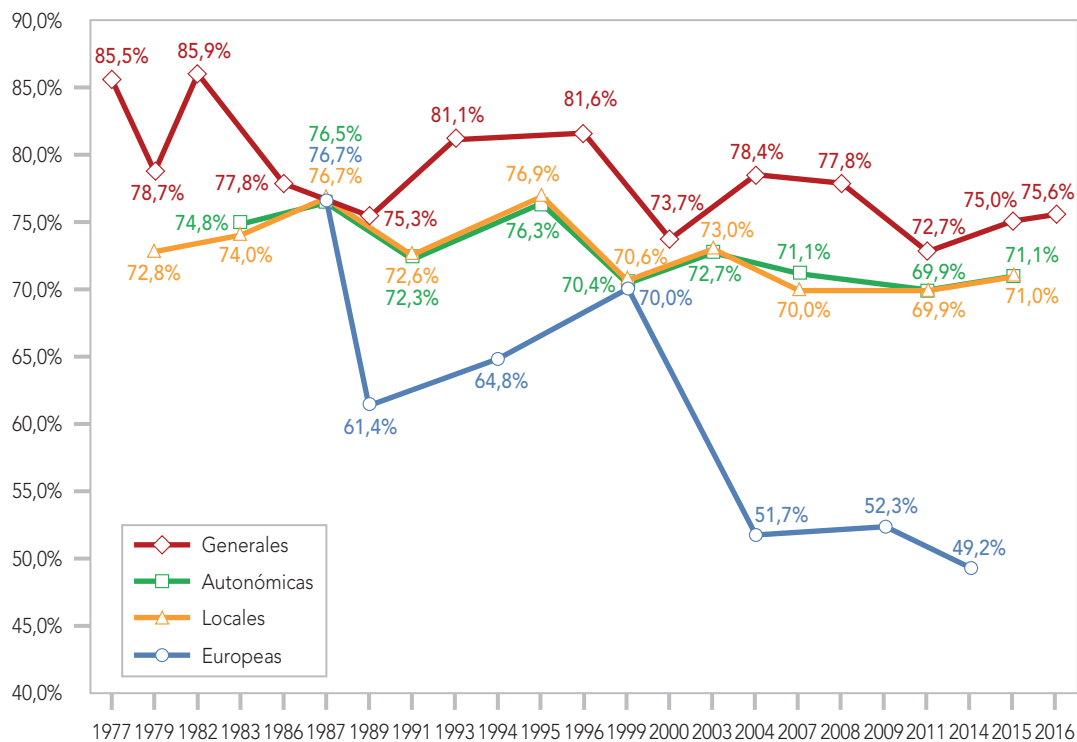

| PARTICIPACIÓN ELECTORAL EN CIUDAD REAL |           |             |         |          |
|--|-----------|-------------|---------|----------|
| DATOS DE LA PROVINCIA 1977-2016        |           |             |         |          |
|  | GENERALES | AUTONÓMICAS | LOCALES | EUROPEAS |
| 1977                                   | 80,9%     |             |         |          |
| 1979                                   | 68,2%     |             | 66,2%   |          |
| 1982                                   | 83,4%     |             |         |          |
| 1983                                   |           | 69,6%       | 58,2%   |          |
| 1986                                   | 73,4%     |             |         |          |
| 1987                                   |           | 72,1%       | 72,1%   | 72,0%    |
| 1989                                   | 75,1%     |             |         | 55,5%    |
| 1991                                   |           | 69,5%       | 69,4%   |          |
| 1993                                   | 80,8%     |             |         |          |
| 1994                                   |           |             |         | 63,6%    |
| 1995                                   |           | 76,6%       | 76,7%   |          |
| 1996                                   | 82,3%     |             |         |          |
| 1999                                   |           | 72,1%       | 72,1%   | 71,9%    |
| 2000                                   | 74,8%     |             |         |          |
| 2003                                   |           | 73,8%       | 73,7%   |          |
| 2004                                   | 78,6%     |             |         | 49,3%    |
| 2007                                   |           | 71,5%       | 71,4%   |          |
| 2008                                   | 78,5%     |             |         |          |
| 2009                                   |           |             |         | 49,9%    |
| 2011                                   | 74,8%     | 74,9%       | 70,2%   |          |
| 2014                                   |           |             |         | 45,3%    |
| 2015                                   | 74,4%     | 70,4%       | 71,0%   |          |
| 2016                                   | 70,6%     |             |         |          |
| MEDIA                                  | 76,6%     | 72,3%       | 70,1%   | 58,2%    |

Participación electoral en Ciudad Real 1977-2016

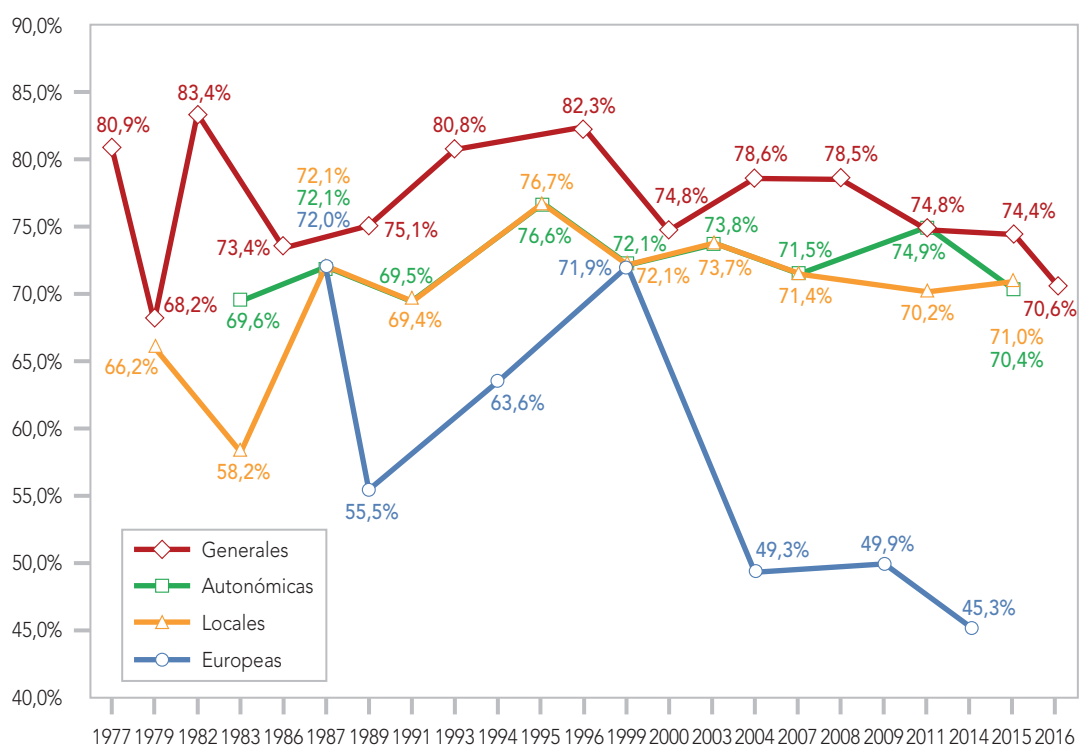

### 3. PARTICIPACIÓN Y ABSTENCIÓN ELECTORAL

| PARTICIPACIÓN ELECTORAL EN CÓRDOBA |           |             |         |          |
|------------------------------------|-----------|-------------|---------|----------|
| DATOS DE LA PROVINCIA 1977-2016    |           |             |         |          |
|                                    | GENERALES | AUTONÓMICAS | LOCALES | EUROPEAS |
| 1977                               | 81,0%     |             |         |          |
| 1979                               | 72,9%     |             | 68,1%   |          |
| 1982                               | 84,6%     | 74,1%       |         |          |
| 1983                               |           |             | 73,2%   |          |
| 1986                               | 76,4%     | 76,4%       |         |          |
| 1987                               |           |             | 71,9%   | 71,4%    |
| 1989                               | 75,2%     |             |         | 57,1%    |
| 1990                               |           | 62,4%       |         |          |
| 1991                               |           |             | 65,7%   |          |
| 1993                               | 80,5%     |             |         |          |
| 1994                               |           | 73,0%       |         | 72,9%    |
| 1995                               |           |             | 71,9%   |          |
| 1996                               | 82,3%     | 82,3%       |         |          |
| 1999                               |           |             | 70,8%   | 70,2%    |
| 2000                               | 74,8%     | 74,7%       |         |          |
| 2003                               |           |             | 69,9%   |          |
| 2004                               | 78,5%     | 78,4%       |         | 46,1%    |
| 2007                               |           |             | 65,6%   |          |
| 2008                               | 75,8%     | 75,6%       |         |          |
| 2009                               |           |             |         | 46,0%    |
| 2011                               | 72,7%     |             | 70,0%   |          |
| 2012                               |           | 66,5%       |         |          |
| 2014                               |           |             |         | 44,5%    |
| 2015                               | 72,5%     | 65,6%       | 64,3%   |          |
| 2016                               | 69,4%     |             |         |          |
| MEDIA                              | 76,7%     | 72,9%       | 69,1%   | 58,3%    |

Participación electoral en Córdoba 1977-2016

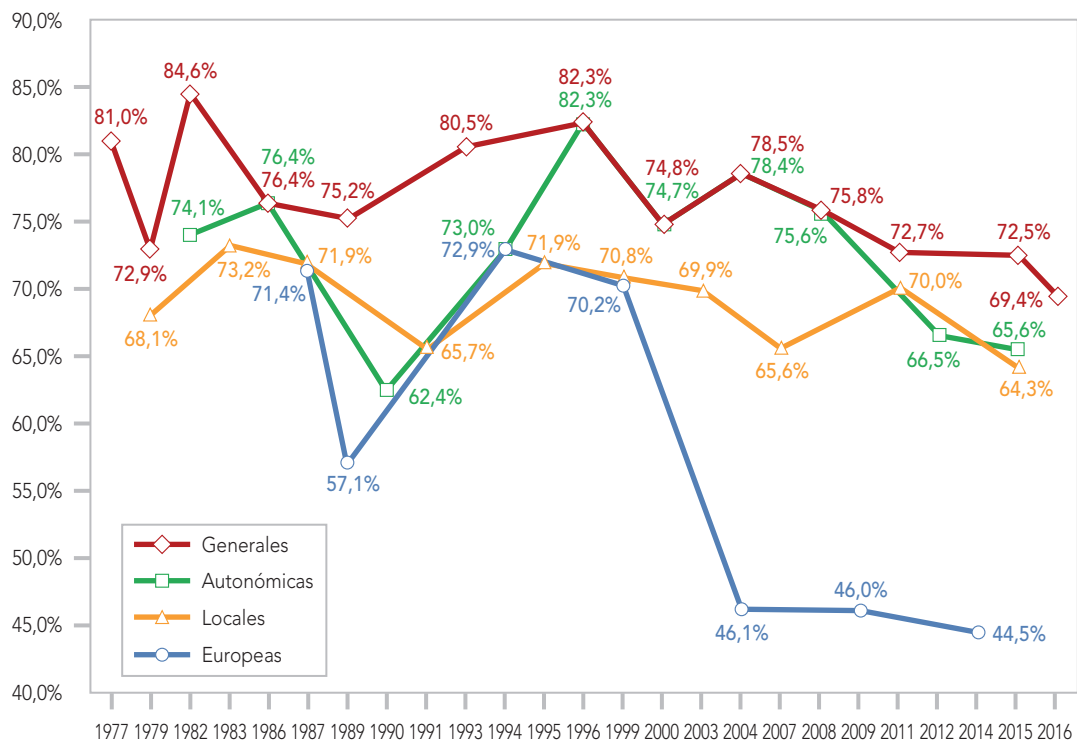

| PARTICIPACIÓN ELECTORAL EN A CORUÑA<br>DATOS DE LA PROVINCIA 1977-2016 |           |             |         |          |
|--|-----------|-------------|---------|----------|
|  | GENERALES | AUTONÓMICAS | LOCALES | EUROPEAS |
| 1977   | 63,1%     |             |         |          |
| 1979   | 53,3%     |             | 51,0%   |          |
| 1981   |           | 47,4%       |         |          |
| 1982   | 65,0%     |             |         |          |
| 1983   |           |             | 56,4%   |          |
| 1985   |           | 59,1%       |         |          |
| 1986   | 59,6%     |             |         |          |
| 1987   |           |             | 61,4%   | 57,9%    |
| 1989   | 59,8%     | 59,3%       |         | 43,4%    |
| 1991   |           |             | 61,5%   |          |
| 1993   | 69,7%     | 62,4%       |         |          |
| 1994   |           |             |         | 48,8%    |
| 1995   |           |             | 66,4%   |          |
| 1996   | 70,8%     |             |         |          |
| 1997   |           | 61,1%       |         |          |
| 1999   |           |             | 62,4%   | 58,4%    |
| 2000   | 63,8%     |             |         |          |
| 2001   |           | 59,1%       |         |          |
| 2003   |           |             | 64,9%   |          |
| 2004   | 70,6%     |             |         | 43,0%    |
| 2005   |           | 63,2%       |         |          |
| 2007   |           |             | 61,1%   |          |
| 2008   | 70,0%     |             |         |          |
| 2009   |           | 63,0%       |         | 41,3%    |
| 2011   | 62,4%     |             | 66,8%   |          |
| 2012   |           | 54,5%       |         |          |
| 2014   |           |             |         | 38,3%    |
| 2015   | 62,7%     |             | 63,9%   |          |
| 2016   | 59,9%     | 54,1%       |         |          |
| MEDIA  | 63,9%     | 58,3%       | 61,6%   | 47,3%    |

Participación electoral en A Coruña 1977-2016

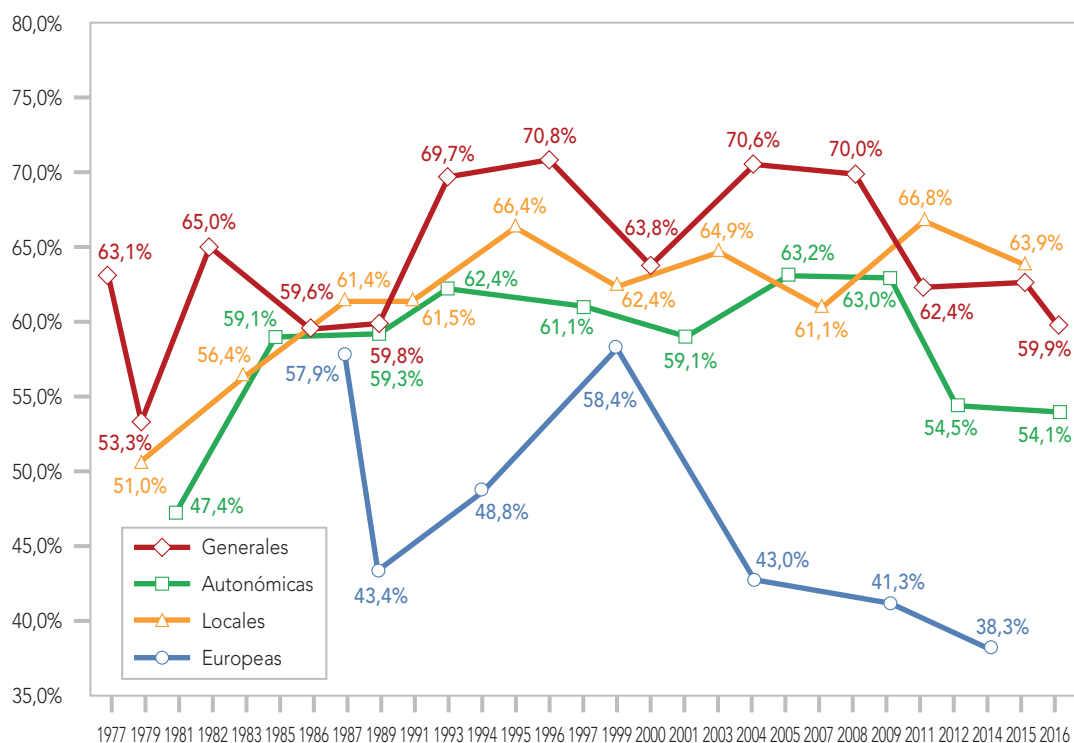

### 3. PARTICIPACIÓN Y ABSTENCIÓN ELECTORAL

| PARTICIPACIÓN ELECTORAL EN CUENCA |           |             |         |          |
|-----------------------------------|-----------|-------------|---------|----------|
| DATOS DE LA PROVINCIA 1977-2016   |           |             |         |          |
|                                   | GENERALES | AUTONÓMICAS | LOCALES | EUROPEAS |
| 1977                              | 84,9%     |             |         |          |
| 1979                              | 74,1%     |             | 70,2%   |          |
| 1982                              | 83,1%     |             |         |          |
| 1983                              |           | 74,7%       | 74,3%   |          |
| 1986                              | 74,9%     |             |         |          |
| 1987                              |           | 77,1%       | 76,2%   | 76,5%    |
| 1989                              | 76,0%     |             |         | 60,6%    |
| 1991                              |           | 76,8%       | 77,0%   |          |
| 1993                              | 82,4%     |             |         |          |
| 1994                              |           |             |         | 67,6%    |
| 1995                              |           | 82,4%       | 82,1%   |          |
| 1996                              | 83,1%     |             |         |          |
| 1999                              |           | 81,0%       | 81,3%   | 80,8%    |
| 2000                              | 78,6%     |             |         |          |
| 2003                              |           | 81,2%       | 81,3%   |          |
| 2004                              | 81,5%     |             |         | 57,9%    |
| 2007                              |           | 79,5%       | 79,2%   |          |
| 2008                              | 81,5%     |             |         |          |
| 2009                              |           |             |         | 57,4%    |
| 2011                              | 77,6%     | 81,3%       | 82,0%   |          |
| 2014                              |           |             |         | 50,4%    |
| 2015                              | 77,1%     | 76,7%       | 76,7%   |          |
| 2016                              | 74,2%     |             |         |          |
| MEDIA                             | 79,2%     | 79,0%       | 78,0%   | 64,5%    |

Participación electoral en Cuenca 1977-2016

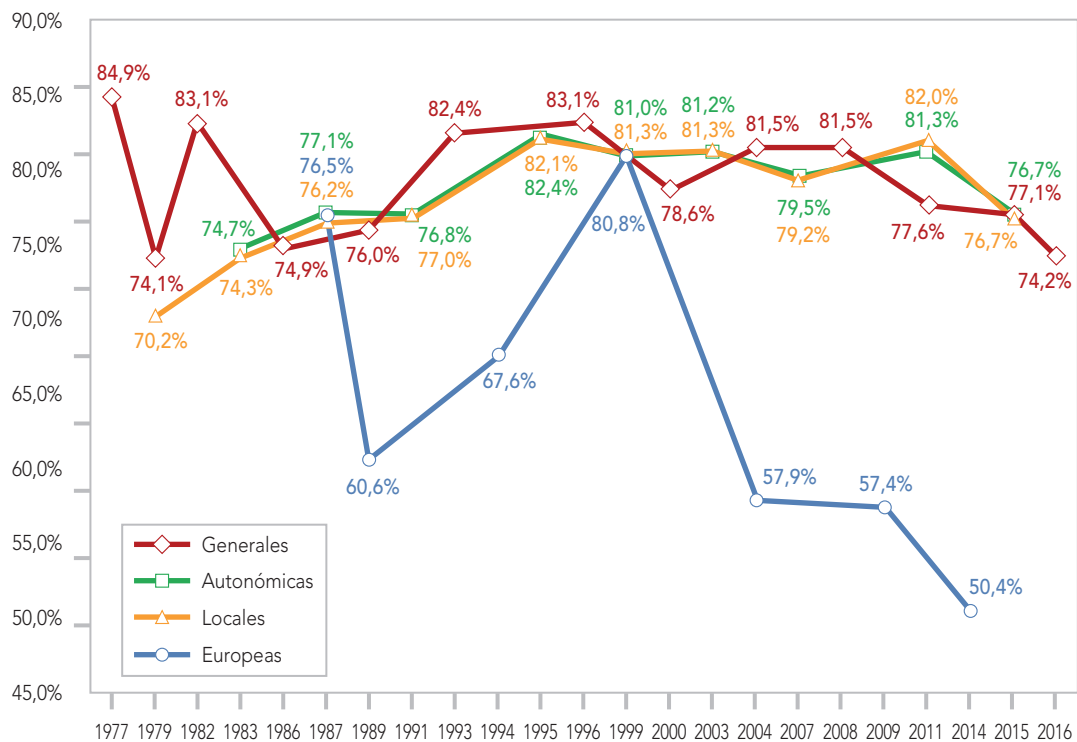



| PARTICIPACIÓN ELECTORAL EN GIRONA<br>DATOS DE LA PROVINCIA: 1977-2016 |           |             |         |          |
|---|-----------|-------------|---------|----------|
|   | GENERALES | AUTONÓMICAS | LOCALES | EUROPEAS |
| 1977  | 82,1%     |             |         |          |
| 1979  | 71,5%     |             | 68,4%   |          |
| 1980  |           | 67,7%       |         |          |
| 1982  | 80,3%     |             |         |          |
| 1983  |           |             | 68,0%   |          |
| 1984  |           | 69,8%       |         |          |
| 1986  | 71,7%     |             |         |          |
| 1987  |           |             | 69,9%   | 69,3%    |
| 1988  |           | 65,6%       |         |          |
| 1989  | 67,3%     |             |         | 49,3%    |
| 1991  |           |             | 64,5%   |          |
| 1992  |           | 61,8%       |         |          |
| 1993  | 74,5%     |             |         |          |
| 1994  |           |             |         | 52,0%    |
| 1995  |           | 67,8%       | 67,5%   |          |
| 1996  | 77,0%     |             |         |          |
| 1999  |           | 62,2%       | 63,3%   | 61,5%    |
| 2000  | 65,0%     |             |         |          |
| 2003  |           | 65,3%       | 66,9%   |          |
| 2004  | 76,0%     |             |         | 39,7%    |
| 2006  |           | 57,1%       |         |          |
| 2007  |           |             | 60,9%   |          |
| 2008  | 68,8%     |             |         |          |
| 2009  |           |             |         | 34,6%    |
| 2010  |           | 59,5%       |         |          |
| 2011  | 62,4%     |             | 58,2%   |          |
| 2012  |           | 69,3%       |         |          |
| 2014  |           |             |         | 46,2%    |
| 2015  | 65,6%     | 75,9%       | 58,6%   |          |
| 2016  | 60,6%     |             |         |          |
| MEDIA   | 71,0%     | 65,6%       | 64,6%   | 50,3%    |

Participación electoral en Girona 1977-2016

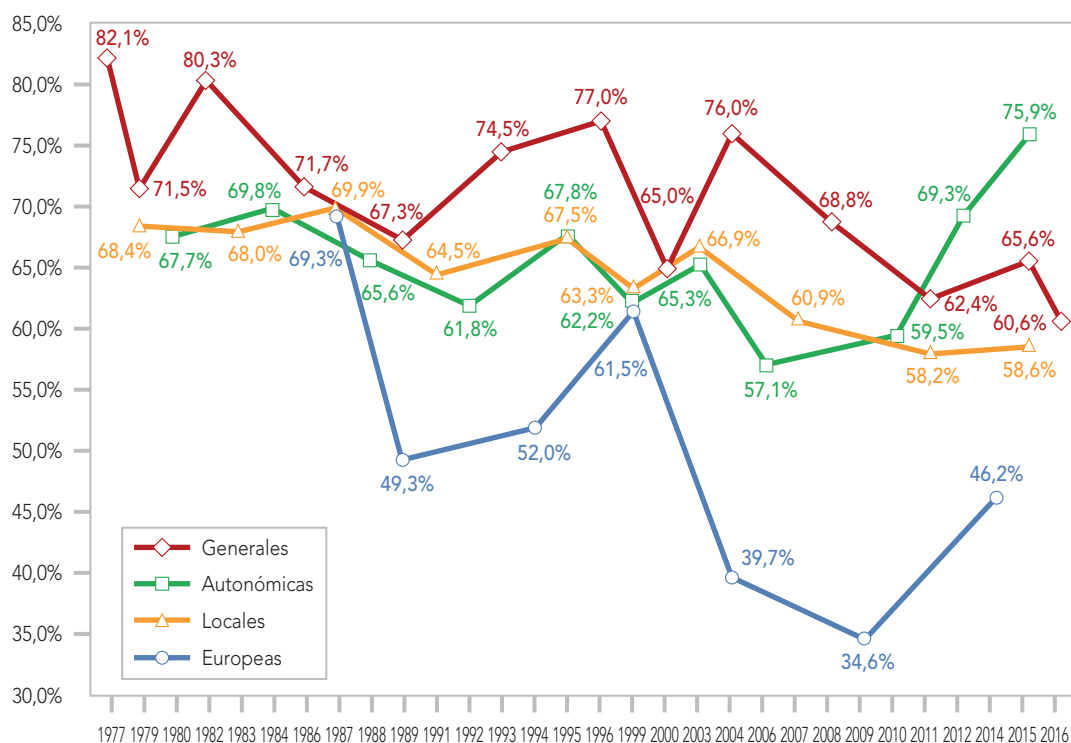

### 3. PARTICIPACIÓN Y ABSTENCIÓN ELECTORAL

| PARTICIPACIÓN ELECTORAL EN GRANADA |           |             |         |          |
|------------------------------------|-----------|-------------|---------|----------|
| DATOS DE LA PROVINCIA: 1977-2016   |           |             |         |          |
|                                    | GENERALES | AUTONÓMICAS | LOCALES | EUROPEAS |
| 1977                               | 76,9%     |             |         |          |
| 1979                               | 68,7%     |             | 63,3%   |          |
| 1982                               | 76,8%     | 67,2%       |         |          |
| 1983                               |           |             | 68,0%   |          |
| 1986                               | 69,4%     | 69,2%       |         |          |
| 1987                               |           |             | 68,0%   | 66,8%    |
| 1989                               | 69,1%     |             |         | 53,4%    |
| 1990                               |           | 56,7%       |         |          |
| 1991                               |           |             | 63,6%   |          |
| 1993                               | 76,0%     |             |         |          |
| 1994                               |           | 68,8%       |         | 69,1%    |
| 1995                               |           |             | 71,1%   |          |
| 1996                               | 78,7%     | 78,7%       |         |          |
| 1999                               |           |             | 66,9%   | 64,9%    |
| 2000                               | 69,6%     | 69,5%       |         |          |
| 2003                               |           |             | 67,5%   |          |
| 2004                               | 75,7%     | 75,6%       |         | 46,0%    |
| 2007                               |           |             | 63,9%   |          |
| 2008                               | 74,3%     | 74,2%       |         |          |
| 2009                               |           |             |         | 45,0%    |
| 2011                               | 69,9%     |             | 69,0%   |          |
| 2012                               |           | 62,4%       |         |          |
| 2014                               |           |             |         | 43,3%    |
| 2015                               | 68,8%     | 61,4%       | 64,2%   |          |
| 2016                               | 66,0%     |             |         |          |
| MEDIA                              | 72,3%     | 68,4%       | 66,5%   | 55,5%    |

Participación electoral en Granada 1977-2016

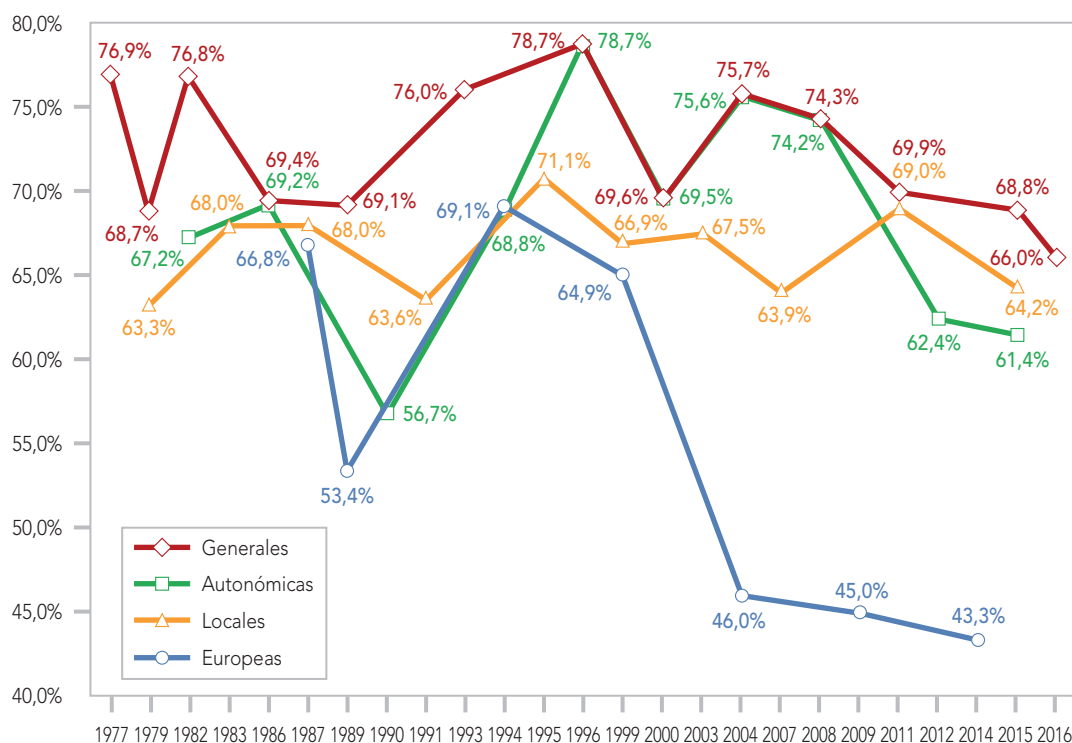

| PARTICIPACIÓN ELECTORAL EN GUADALAJARA |           |             |         |          |
|--|-----------|-------------|---------|----------|
| DATOS DE LA PROVINCIA 1977-2016        |           |             |         |          |
|  | GENERALES | AUTONÓMICAS | LOCALES | EUROPEAS |
| 1977                                   | 85,8%     |             |         |          |
| 1979                                   | 72,5%     |             | 65,3%   |          |
| 1982                                   | 84,3%     |             |         |          |
| 1983                                   |           | 74,5%       | 73,2%   |          |
| 1986                                   | 76,1%     |             |         |          |
| 1987                                   |           | 77,1%       | 72,1%   | 77,5%    |
| 1989                                   | 75,6%     |             |         | 62,2%    |
| 1991                                   |           | 72,3%       | 71,8%   |          |
| 1993                                   | 80,9%     |             |         |          |
| 1994                                   |           |             |         | 65,6%    |
| 1995                                   |           | 77,7%       | 78,2%   |          |
| 1996                                   | 81,2%     |             |         |          |
| 1999                                   |           | 72,7%       | 73,0%   | 72,5%    |
| 2000                                   | 75,5%     |             |         |          |
| 2003                                   |           | 75,6%       | 75,8%   |          |
| 2004                                   | 80,1%     |             |         | 52,8%    |
| 2007                                   |           | 70,1%       | 70,4%   |          |
| 2008                                   | 79,9%     |             |         |          |
| 2009                                   |           |             |         | 51,4%    |
| 2011                                   | 74,8%     | 73,4%       | 73,6%   |          |
| 2014                                   |           |             |         | 47,0%    |
| 2015                                   | 75,6%     | 69,3%       | 70,0%   |          |
| 2016                                   | 72,9%     |             |         |          |
| MEDIA                                  | 78,1%     | 73,6%       | 72,4%   | 61,3%    |

Participación electoral en Guadalajara 1977-2016

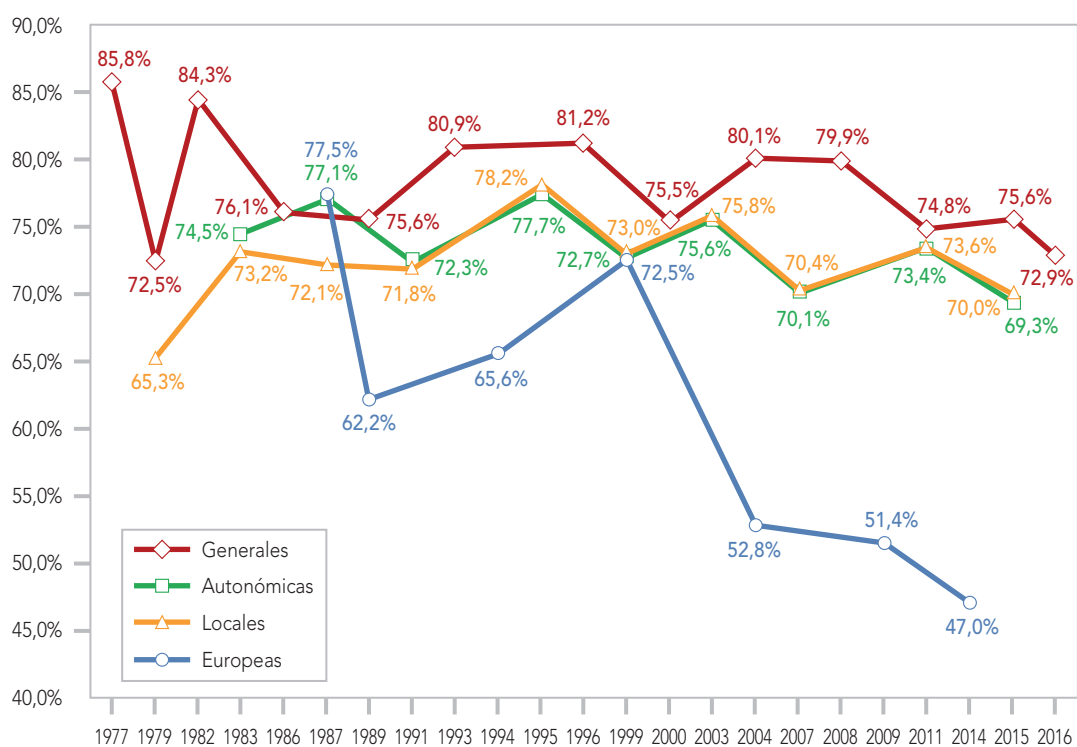

### 3. PARTICIPACIÓN Y ABSTENCIÓN ELECTORAL

| PARTICIPACIÓN ELECTORAL EN GIPUZKOA<br>DATOS DE LA PROVINCIA 1977-2016 |           |             |         |          |
|--|-----------|-------------|---------|----------|
|  | GENERALES | AUTONÓMICAS | LOCALES | EUROPEAS |
| 1977   | 76,7%     |             |         |          |
| 1979   | 66,0%     |             | 65,7%   |          |
| 1980   |           | 58,0%       |         |          |
| 1982   | 78,1%     |             |         |          |
| 1983   |           |             | 62,6%   |          |
| 1984   |           | 69,4%       |         |          |
| 1986   | 65,5%     | 69,1%       |         |          |
| 1987   |           |             | 68,4%   | 68,2%    |
| 1989   | 66,3%     |             |         | 58,4%    |
| 1990   |           | 62,1%       |         |          |
| 1991   |           |             | 61,0%   |          |
| 1993   | 66,9%     |             |         |          |
| 1994   |           | 58,1%       |         | 50,4%    |
| 1995   |           |             | 64,4%   |          |
| 1996   | 69,6%     |             |         |          |
| 1998   |           | 70,1%       |         |          |
| 1999   |           |             | 66,7%   | 65,8%    |
| 2000   | 55,9%     |             |         |          |
| 2001   |           | 78,7%       |         |          |
| 2003   |           |             | 69,5%   |          |
| 2004   | 72,6%     |             |         | 42,6%    |
| 2005   |           | 67,6%       |         |          |
| 2007   |           |             | 58,3%   |          |
| 2008   | 57,4%     |             |         |          |
| 2009   |           | 61,8%       |         | 39,1%    |
| 2011   | 65,5%     |             | 62,7%   |          |
| 2012   |           | 63,3%       |         |          |
| 2014   |           |             |         | 41,4%    |
| 2015   | 67,4%     |             | 64,9%   |          |
| 2016   | 63,3%     | 59,4%       |         |          |
| MEDIA  | 67,0%     | 65,2%       | 64,4%   | 52,3%    |

Participación electoral en Gipuzkoa 1977-2016

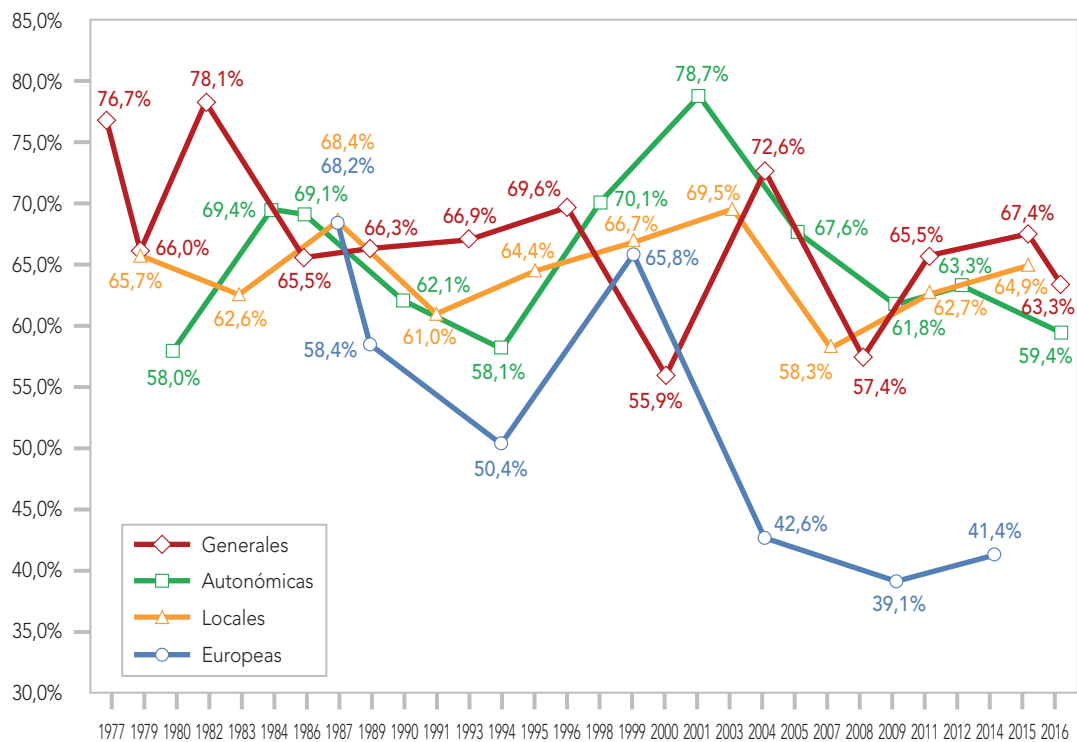

| PARTICIPACIÓN ELECTORAL EN HUELVA |           |             |         |          |
|-----------------------------------|-----------|-------------|---------|----------|
| DATOS DE LA PROVINCIA 1977-2016   |           |             |         |          |
|                                   | GENERALES | AUTONÓMICAS | LOCALES | EUROPEAS |
| 1977                              | 74,3%     |             |         |          |
| 1979                              | 66,1%     |             | 59,4%   |          |
| 1982                              | 77,4%     | 62,7%       |         |          |
| 1983                              |           |             | 62,3%   |          |
| 1986                              | 67,8%     | 67,7%       |         |          |
| 1987                              |           |             | 63,8%   | 62,8%    |
| 1989                              | 66,1%     |             |         | 48,6%    |
| 1990                              |           | 52,7%       |         |          |
| 1991                              |           |             | 59,3%   |          |
| 1993                              | 73,0%     |             |         |          |
| 1994                              |           | 62,6%       |         | 62,3%    |
| 1995                              |           |             | 66,3%   |          |
| 1996                              | 75,3%     | 75,3%       |         |          |
| 1999                              |           |             | 66,4%   | 65,1%    |
| 2000                              | 66,6%     | 66,4%       |         |          |
| 2003                              |           |             | 67,3%   |          |
| 2004                              | 73,2%     | 73,1%       |         | 35,5%    |
| 2007                              |           |             | 64,7%   |          |
| 2008                              | 69,9%     | 70,5%       |         |          |
| 2009                              |           |             |         | 38,3%    |
| 2011                              | 67,9%     |             | 68,6%   |          |
| 2012                              |           | 60,1%       |         |          |
| 2014                              |           |             |         | 37,6%    |
| 2015                              | 66,1%     | 60,1%       | 62,7%   |          |
| 2016                              | 62,9%     |             |         |          |
| MEDIA                             | 69,7%     | 65,1%       | 64,1%   | 50,0%    |

Participación electoral en Huelva 1977-2016

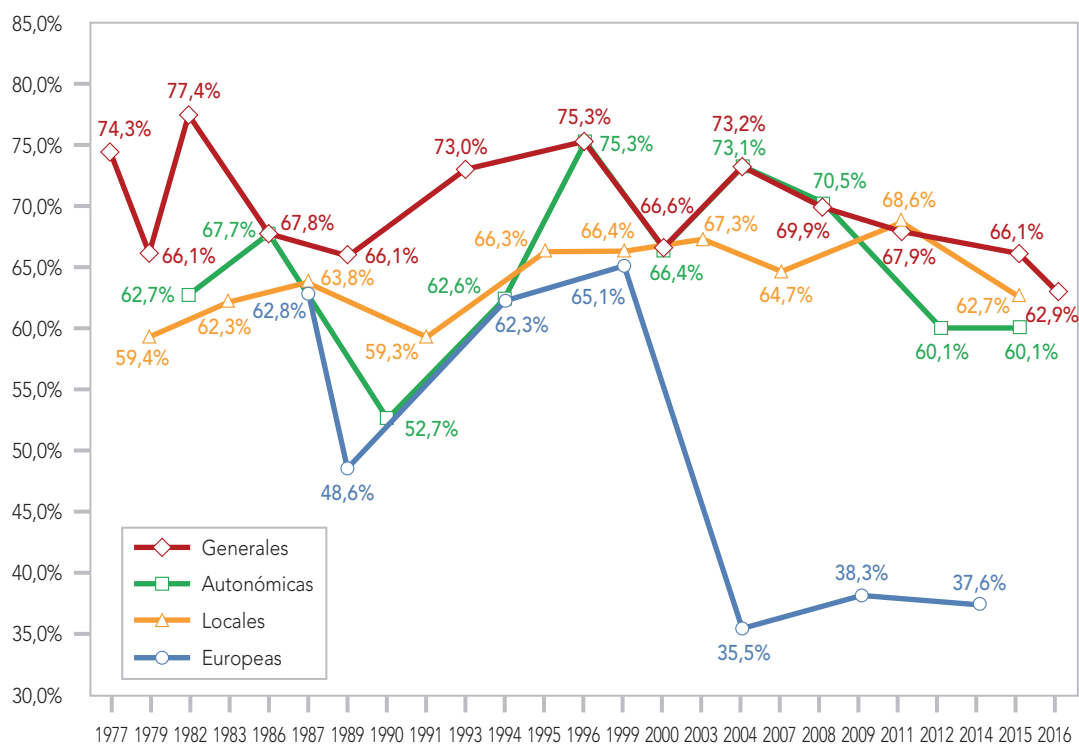

### 3. PARTICIPACIÓN Y ABSTENCIÓN ELECTORAL

| PARTICIPACIÓN ELECTORAL EN HUESCA |           |             |         |          |
|-----------------------------------|-----------|-------------|---------|----------|
| DATOS DE LA PROVINCIA 1977-2016   |           |             |         |          |
|                                   | GENERALES | AUTONÓMICAS | LOCALES | EUROPEAS |
| 1977                              | 81,7%     |             |         |          |
| 1979                              | 71,2%     | 65,1%       |         |          |
| 1982                              | 81,2%     |             |         |          |
| 1983                              | 68,0%     | 67,1%       |         |          |
| 1986                              | 70,1%     |             |         |          |
| 1987                              | 69,5%     | 69,5%       |         | 70,0%    |
| 1989                              | 70,1%     |             |         | 52,9%    |
| 1991                              | 68,1%     | 68,3%       |         |          |
| 1993                              | 77,4%     |             |         |          |
| 1994                              |           |             |         | 58,2%    |
| 1995                              | 72,0%     | 72,9%       |         |          |
| 1996                              | 77,4%     |             |         |          |
| 1999                              | 66,7%     | 68,1%       |         | 67,1%    |
| 2000                              | 70,8%     |             |         |          |
| 2003                              | 71,8%     | 72,7%       |         |          |
| 2004                              | 76,6%     |             |         | 48,5%    |
| 2007                              | 69,8%     | 69,6%       |         |          |
| 2008                              | 75,5%     |             |         |          |
| 2009                              |           |             |         | 46,4%    |
| 2011                              | 69,8%     | 69,4%       | 71,2%   |          |
| 2014                              |           |             |         | 43,9%    |
| 2015                              | 70,8%     | 66,7%       | 68,7%   |          |
| 2016                              | 68,0%     |             |         |          |
| MEDIA                             | 73,9%     | 69,1%       | 69,3%   | 55,3%    |

Participación electoral en Huesca 1977-2016

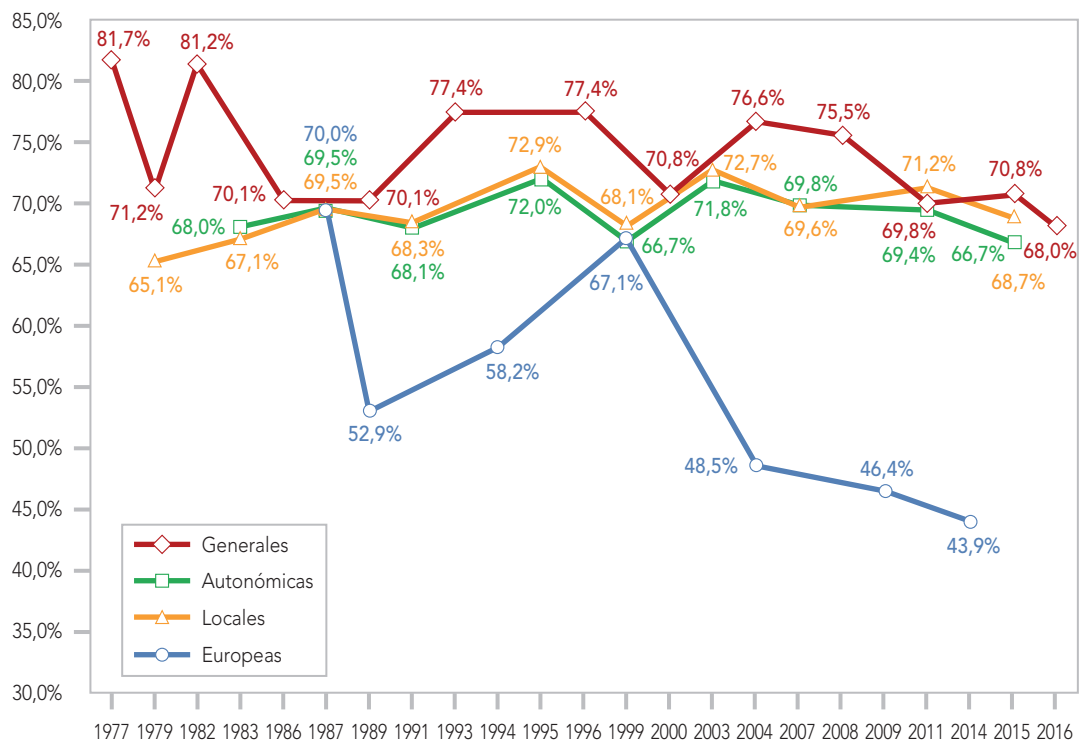

| PARTICIPACIÓN ELECTORAL EN JAÉN |           |             |         |          |
|---------------------------------|-----------|-------------|---------|----------|
| DATOS DE LA PROVINCIA 1977-2016 |           |             |         |          |
|                                 | GENERALES | AUTONÓMICAS | LOCALES | EUROPEAS |
| 1977                            | 78,5%     |             |         |          |
| 1979                            | 71,5%     |             | 68,5%   |          |
| 1982                            | 81,9%     | 72,4%       |         |          |
| 1983                            |           |             | 73,5%   |          |
| 1986                            | 75,9%     | 75,9%       |         |          |
| 1987                            |           |             | 74,4%   | 74,1%    |
| 1989                            | 76,4%     |             |         | 61,5%    |
| 1990                            |           | 65,5%       |         |          |
| 1991                            |           |             | 69,9%   |          |
| 1993                            | 81,0%     |             |         |          |
| 1994                            |           | 75,2%       |         | 75,2%    |
| 1995                            |           |             | 76,3%   |          |
| 1996                            | 83,7%     | 83,6%       |         |          |
| 1999                            |           |             | 71,8%   | 71,4%    |
| 2000                            | 76,7%     | 76,7%       |         |          |
| 2003                            |           |             | 73,4%   |          |
| 2004                            | 80,4%     | 80,3%       |         | 51,9%    |
| 2007                            |           |             | 71,4%   |          |
| 2008                            | 78,6%     | 78,5%       |         |          |
| 2009                            |           |             |         | 51,2%    |
| 2011                            | 75,9%     |             | 74,2%   |          |
| 2012                            |           | 69,6%       |         |          |
| 2014                            |           |             |         | 48,7%    |
| 2015                            | 73,3%     | 71,7%       | 68,8%   |          |
| 2016                            | 70,5%     |             |         |          |
| MEDIA                           | 77,3%     | 74,9%       | 72,2%   | 62,0%    |

Participación electoral en Jaén 1977-2016

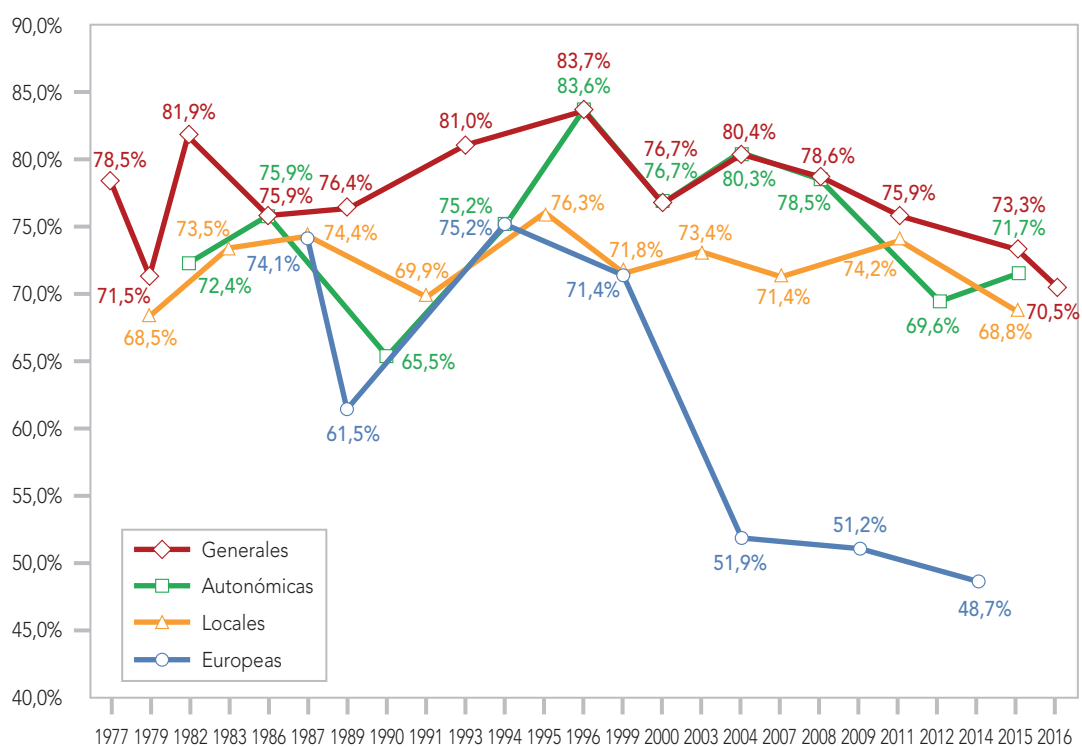

### 3. PARTICIPACIÓN Y ABSTENCIÓN ELECTORAL

| PARTICIPACIÓN ELECTORAL EN LEÓN |           |             |         |          |
|---------------------------------|-----------|-------------|---------|----------|
| DATOS DE LA PROVINCIA 1977-2016 |           |             |         |          |
|                                 | GENERALES | AUTONÓMICAS | LOCALES | EUROPEAS |
| 1977                            | 75,2%     |             |         |          |
| 1979                            | 63,7%     |             | 56,6%   |          |
| 1982                            | 77,0%     |             |         |          |
| 1983                            |           | 64,7%       | 64,6%   |          |
| 1986                            | 68,5%     |             |         |          |
| 1987                            |           | 69,9%       | 70,0%   | 69,3%    |
| 1989                            | 69,1%     |             |         | 51,3%    |
| 1991                            |           | 65,2%       | 66,3%   |          |
| 1993                            | 75,6%     |             |         |          |
| 1994                            |           |             |         | 58,0%    |
| 1995                            |           | 73,7%       | 73,1%   |          |
| 1996                            | 77,0%     |             |         |          |
| 1999                            | 66,5%     | 68,3%       | 66,5%   | 65,3%    |
| 2000                            | 69,6%     |             |         |          |
| 2003                            |           | 70,9%       | 71,0%   |          |
| 2004                            | 74,8%     |             |         | 48,2%    |
| 2007                            |           | 68,1%       | 68,7%   |          |
| 2008                            | 74,7%     |             |         |          |
| 2009                            |           |             |         | 47,5%    |
| 2011                            | 66,5%     | 64,5%       | 70,4%   |          |
| 2014                            |           |             |         | 42,2%    |
| 2015                            | 66,9%     | 60,6%       | 67,7%   |          |
| 2016                            | 64,5%     |             |         |          |
| MEDIA                           | 71,0%     | 67,3%       | 67,5%   | 54,5%    |

Participación electoral en León 1977-2016

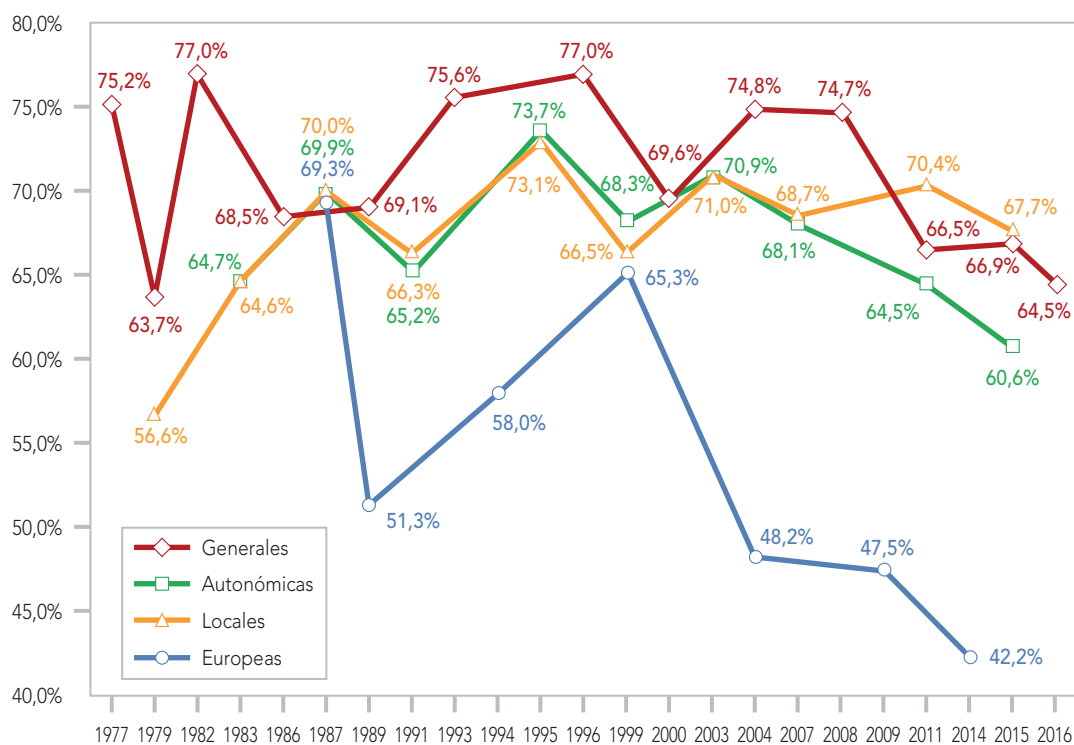



| PARTICIPACIÓN ELECTORAL EN LLEIDA<br>DATOS DE LA PROVINCIA 1977-2016 |           |             |         |          |
|--|-----------|-------------|---------|----------|
|  | GENERALES | AUTONÓMICAS | LOCALES | EUROPEAS |
| 1977   | 77,9%     |             |         |          |
| 1979   | 65,3%     |             | 60,8%   |          |
| 1980   |           | 59,4%       |         |          |
| 1982   | 75,8%     |             |         |          |
| 1983   |           |             | 63,8%   |          |
| 1984   |           | 64,6%       |         |          |
| 1986   | 67,6%     |             |         |          |
| 1987   |           |             | 67,4%   | 66,7%    |
| 1988   |           | 61,2%       |         |          |
| 1989   | 65,2%     |             |         | 42,5%    |
| 1991   |           |             | 65,4%   |          |
| 1992   |           | 60,1%       |         |          |
| 1993   | 73,0%     |             |         |          |
| 1994   |           |             |         | 50,5%    |
| 1995   |           | 66,6%       | 69,0%   |          |
| 1996   | 75,4%     |             |         |          |
| 1999   |           | 60,8%       | 65,1%   | 62,4%    |
| 2000   | 64,5%     |             |         |          |
| 2003   |           | 65,5%       | 69,6%   |          |
| 2004   | 75,0%     |             |         | 40,2%    |
| 2006   |           | 59,0%       |         |          |
| 2007   |           |             | 64,3%   |          |
| 2008   | 69,0%     |             |         |          |
| 2009   |           |             |         | 35,4%    |
| 2010   |           | 59,9%       |         |          |
| 2011   | 62,5%     |             | 62,2%   |          |
| 2012   |           | 66,8%       |         |          |
| 2014   |           |             |         | 43,7%    |
| 2015   | 63,9%     | 73,6%       | 62,7%   |          |
| 2016   | 58,4%     |             |         |          |
| MEDIA  | 68,7%     | 63,4%       | 65,0%   | 48,8%    |

Participación electoral en Lleida 1977-2016

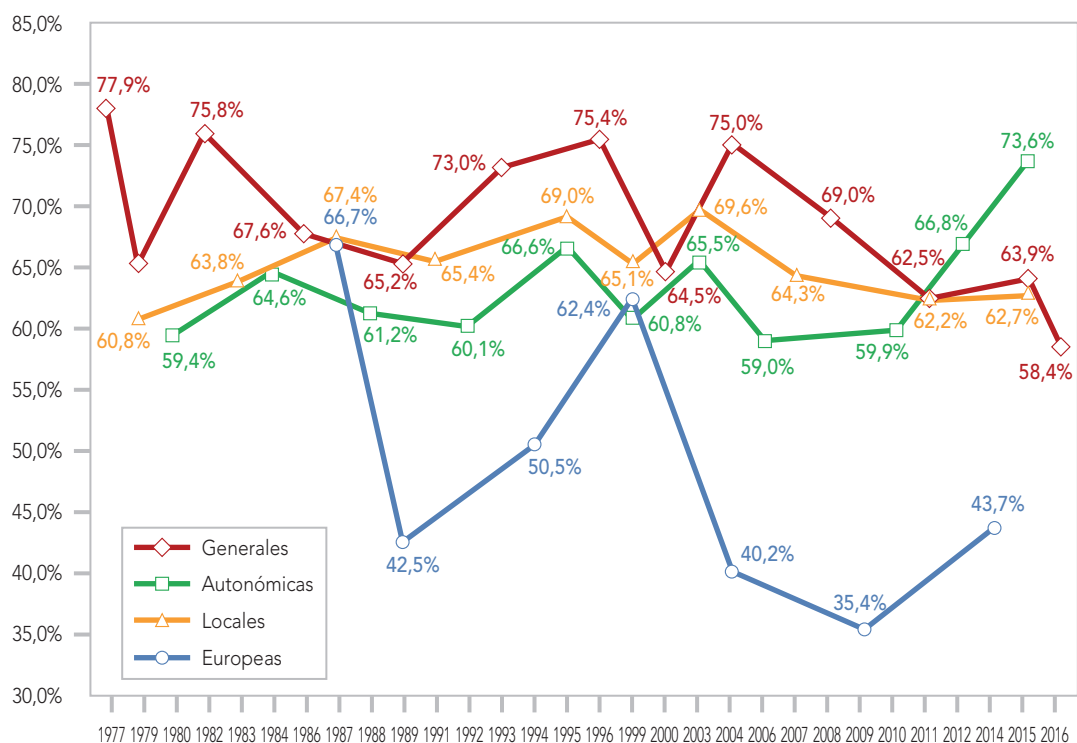

### 3. PARTICIPACIÓN Y ABSTENCIÓN ELECTORAL

| PARTICIPACIÓN ELECTORAL EN LA RIOJA |           |             |         |          |
|-------------------------------------|-----------|-------------|---------|----------|
| DATOS DE LA PROVINCIA 1977-2016     |           |             |         |          |
|                                     | GENERALES | AUTONÓMICAS | LOCALES | EUROPEAS |
| 1977                                | 84,1%     |             |         |          |
| 1979                                | 73,3%     |             | 65,8%   |          |
| 1982                                | 84,1%     |             |         |          |
| 1983                                |           | 70,2%       | 68,2%   |          |
| 1986                                | 74,3%     |             |         |          |
| 1987                                |           | 72,5%       | 71,6%   | 72,2%    |
| 1989                                | 72,0%     |             |         | 58,6%    |
| 1991                                |           | 68,9%       | 69,3%   |          |
| 1993                                | 80,0%     |             |         |          |
| 1994                                |           |             |         | 60,8%    |
| 1995                                |           | 76,7%       | 76,0%   |          |
| 1996                                | 80,9%     |             |         |          |
| 1999                                |           | 68,5%       | 69,1%   | 68,1%    |
| 2000                                | 74,2%     |             |         |          |
| 2003                                |           | 75,1%       | 75,0%   |          |
| 2004                                | 79,5%     |             |         | 53,9%    |
| 2007                                |           | 73,3%       | 72,7%   |          |
| 2008                                | 79,3%     |             |         |          |
| 2009                                |           |             |         | 50,4%    |
| 2011                                | 72,8%     | 69,8%       | 72,7%   |          |
| 2014                                |           |             |         | 47,5%    |
| 2015                                | 72,4%     | 67,3%       | 70,9%   |          |
| 2016                                | 70,6%     |             |         |          |
| MEDIA                               | 76,7%     | 71,4%       | 71,1%   | 58,8%    |

Participación electoral en La Rioja 1977-2016

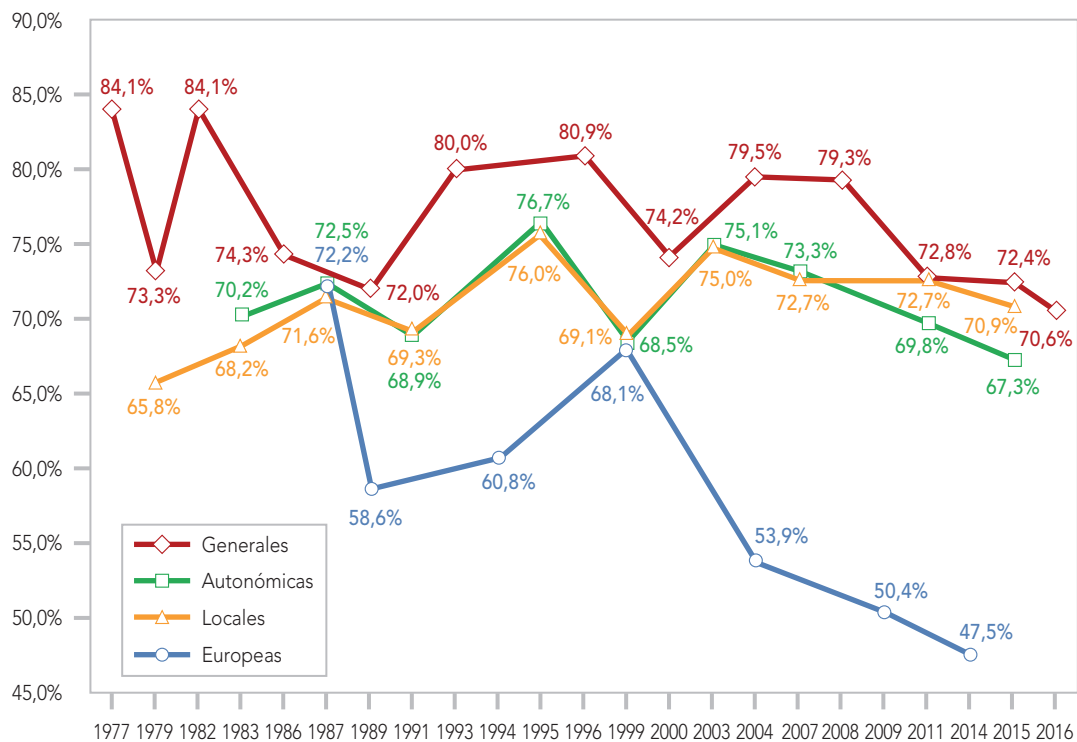

| PARTICIPACIÓN ELECTORAL EN LUGO<br>DATOS DE LA PROVINCIA 1977-2016 |           |             |         |          |
|--|-----------|-------------|---------|----------|
|  | GENERALES | AUTONÓMICAS | LOCALES | EUROPEAS |
| 1977   | 56,8%     |             |         |          |
| 1979   | 49,3%     |             | 57,8%   |          |
| 1981   |           | 42,7%       |         |          |
| 1982   | 60,8%     |             |         |          |
| 1983   |           |             | 60,4%   |          |
| 1985   |           | 57,0%       |         |          |
| 1986   | 56,4%     |             |         |          |
| 1987   |           |             | 64,6%   | 58,6%    |
| 1989   | 60,8%     | 63,1%       |         | 39,6%    |
| 1991   |           |             | 67,9%   |          |
| 1993   | 69,9%     | 66,9%       |         |          |
| 1994   |           |             |         | 52,3%    |
| 1995   |           |             | 71,4%   |          |
| 1996   | 72,1%     |             |         |          |
| 1997   |           | 65,0%       |         |          |
| 1999   |           |             | 68,0%   | 65,7%    |
| 2000   | 67,7%     |             |         |          |
| 2001   |           | 64,5%       |         |          |
| 2003   |           |             | 71,3%   |          |
| 2004   | 72,3%     |             |         | 47,8%    |
| 2005   |           | 68,6%       |         |          |
| 2007   |           |             | 69,3%   |          |
| 2008   | 72,0%     |             |         |          |
| 2009   |           | 66,9%       |         | 46,3%    |
| 2011   | 62,8%     |             | 76,0%   |          |
| 2012   |           | 56,0%       |         |          |
| 2014   |           |             |         | 38,4%    |
| 2015   | 59,2%     |             | 70,5%   |          |
| 2016   | 56,3%     | 53,6%       |         |          |
| MEDIA  | 62,8%     | 60,4%       | 67,7%   | 49,8%    |

Participación electoral en Lugo 1977-2016

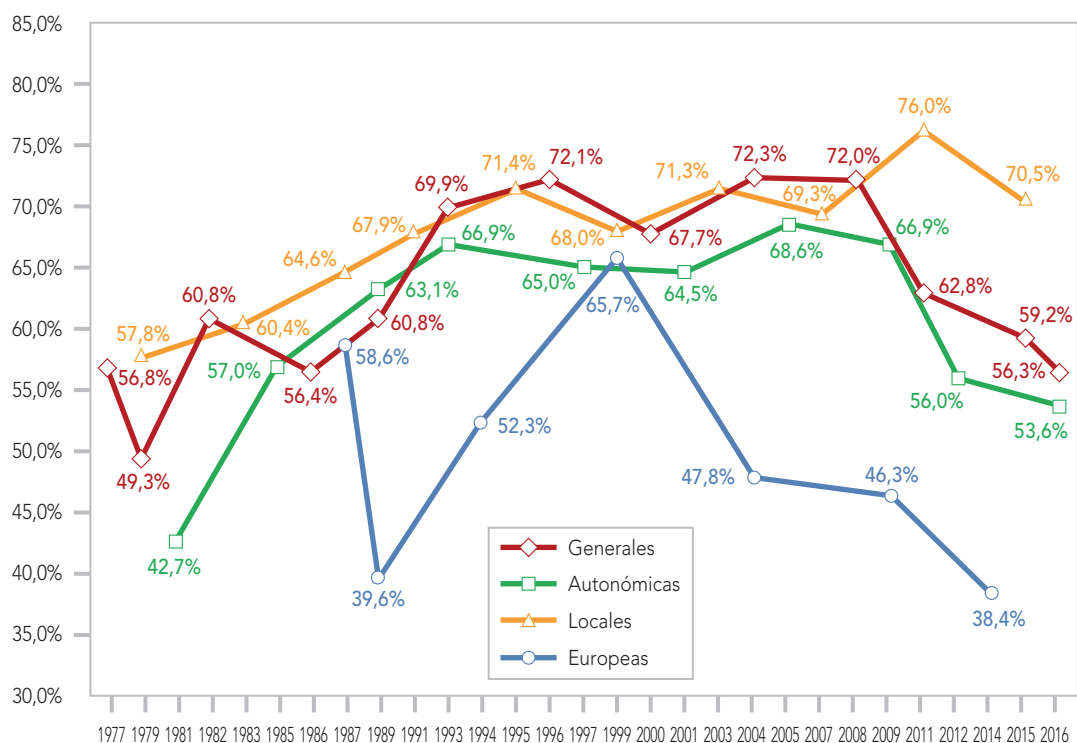

### 3. PARTICIPACIÓN Y ABSTENCIÓN ELECTORAL

| PARTICIPACIÓN ELECTORAL EN MADRID |           |             |         |          |
|-----------------------------------|-----------|-------------|---------|----------|
| DATOS DE LA PROVINCIA 1977-2016   |           |             |         |          |
|                                   | GENERALES | AUTONÓMICAS | LOCALES | EUROPEAS |
| 1977                              | 85,0%     |             |         |          |
| 1979                              | 73,3%     |             | 65,6%   |          |
| 1982                              | 86,0%     |             |         |          |
| 1983                              |           | 69,7%       | 67,7%   |          |
| 1986                              | 73,9%     |             |         |          |
| 1987                              |           | 69,9%       | 69,7%   | 69,9%    |
| 1989                              | 72,7%     |             |         | 58,5%    |
| 1991                              |           | 58,8%       | 58,7%   |          |
| 1993                              | 78,9%     |             |         |          |
| 1994                              |           |             |         | 59,4%    |
| 1995                              |           | 71,2%       | 70,2%   |          |
| 1996                              | 79,6%     |             |         |          |
| 1999                              |           | 60,9%       | 60,9%   | 60,8%    |
| 2000                              | 72,1%     |             |         |          |
| 2003(I)                           |           | 71,1%       | 69,0%   |          |
| 2003(II)                          |           | 62,3%       |         |          |
| 2004                              | 78,9%     |             |         | 49,3%    |
| 2007                              |           | 67,3%       | 66,6%   |          |
| 2008                              | 79,1%     |             |         |          |
| 2009                              |           |             |         | 50,4%    |
| 2011                              | 73,3%     | 65,9%       | 67,9%   |          |
| 2014                              |           |             |         | 46,5%    |
| 2015                              | 74,1%     | 65,7%       | 68,4%   |          |
| 2016                              | 70,8%     |             |         |          |
| MEDIA                             | 76,7%     | 66,3%       | 66,5%   | 56,4%    |

Participación electoral en Madrid 1977-2016

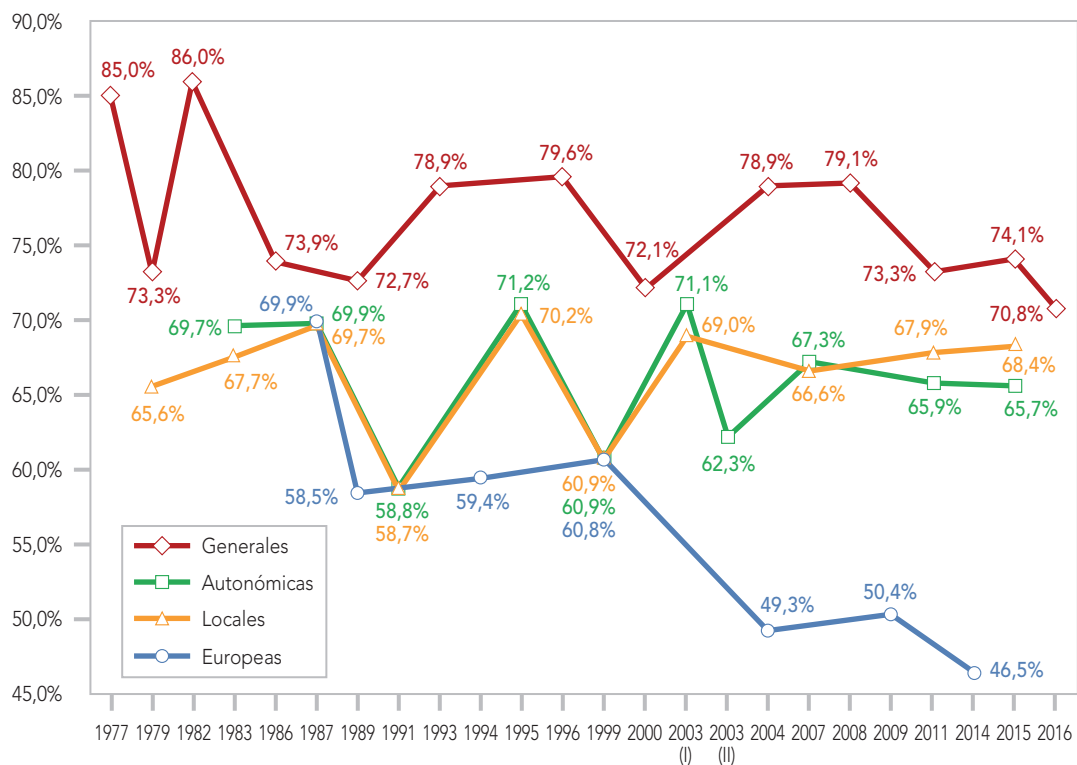

| PARTICIPACIÓN ELECTORAL EN MÁLAGA |           |             |         |          |
|-----------------------------------|-----------|-------------|---------|----------|
| DATOS DE LA PROVINCIA 1977-2016   |           |             |         |          |
|                                   | GENERALES | AUTONÓMICAS | LOCALES | EUROPEAS |
| 1977                              | 77,4%     |             |         |          |
| 1979                              | 64,3%     |             | 56,1%   |          |
| 1982                              | 74,7%     | 61,3%       |         |          |
| 1983                              |           |             | 60,6%   |          |
| 1986                              | 67,0%     | 67,3%       |         |          |
| 1987                              |           |             | 62,0%   | 61,7%    |
| 1989                              | 65,5%     |             |         | 51,3%    |
| 1990                              |           | 52,0%       |         |          |
| 1991                              |           |             | 57,9%   |          |
| 1993                              | 73,0%     |             |         |          |
| 1994                              |           | 64,2%       |         | 64,1%    |
| 1995                              |           |             | 68,9%   |          |
| 1996                              | 74,8%     | 74,8%       |         |          |
| 1999                              |           |             | 60,7%   | 59,9%    |
| 2000                              | 65,0%     | 64,9%       |         |          |
| 2003                              |           |             | 62,4%   |          |
| 2004                              | 71,9%     | 71,7%       |         | 38,5%    |
| 2007                              |           |             | 57,9%   |          |
| 2008                              | 71,4%     | 71,2%       |         |          |
| 2009                              |           |             |         | 39,3%    |
| 2011                              | 65,1%     |             | 61,3%   |          |
| 2012                              |           | 56,3%       |         |          |
| 2014                              |           |             |         | 40,5%    |
| 2015                              | 67,5%     | 58,9%       | 57,6%   |          |
| 2016                              | 64,6%     |             |         |          |
| MEDIA                             | 69,4%     | 64,3%       | 60,6%   | 50,7%    |

Participación electoral en Málaga 1977-2016

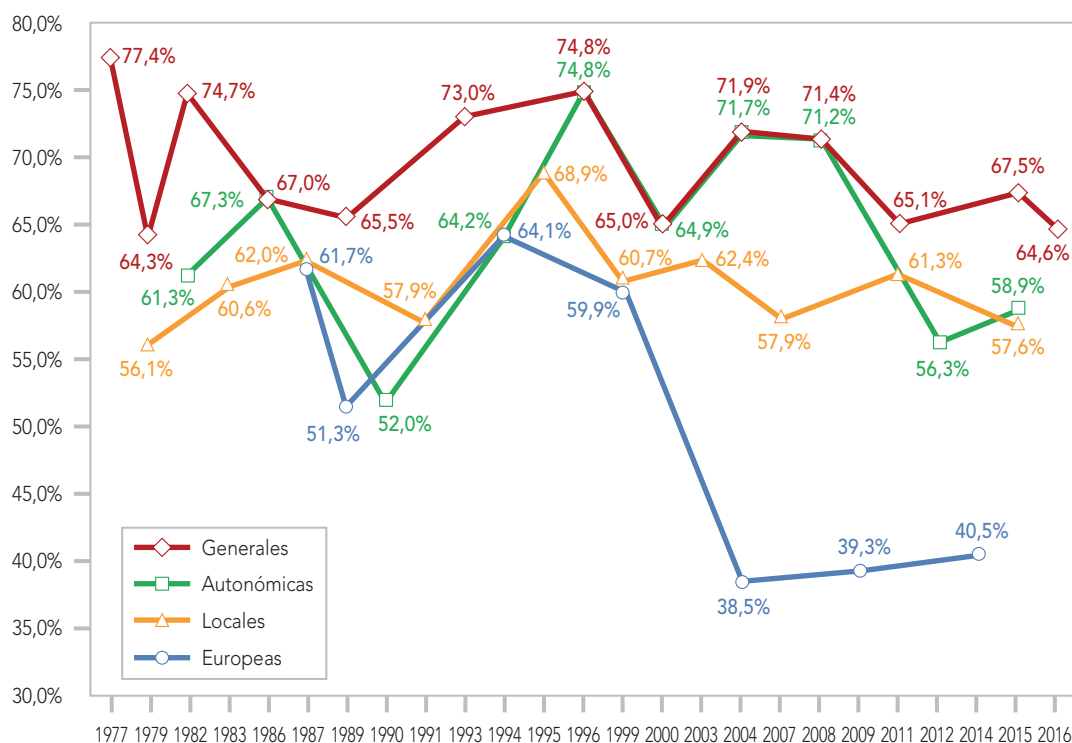

### 3. PARTICIPACIÓN Y ABSTENCIÓN ELECTORAL

| PARTICIPACIÓN ELECTORAL EN MURCIA |           |             |         |          |
|-----------------------------------|-----------|-------------|---------|----------|
| DATOS DE LA PROVINCIA 1977-2016   |           |             |         |          |
|                                   | GENERALES | AUTONÓMICAS | LOCALES | EUROPEAS |
| 1977                              | 81,8%     |             |         |          |
| 1979                              | 72,5%     |             | 64,9%   |          |
| 1982                              | 82,5%     |             |         |          |
| 1983                              |           | 68,5%       | 67,9%   |          |
| 1986                              | 74,7%     |             |         |          |
| 1987                              |           | 72,6%       | 72,0%   | 72,1%    |
| 1989                              | 74,3%     |             |         | 58,7%    |
| 1991                              |           | 67,2%       | 67,2%   |          |
| 1993                              | 81,6%     |             |         |          |
| 1994                              |           |             |         | 66,6%    |
| 1995                              |           | 75,3%       | 75,5%   |          |
| 1996                              | 82,0%     |             |         |          |
| 1999                              |           | 67,7%       | 68,2%   | 67,6%    |
| 2000                              | 73,5%     |             |         |          |
| 2003                              |           | 70,0%       | 69,9%   |          |
| 2004                              | 77,1%     |             |         | 49,1%    |
| 2007                              |           | 68,0%       | 67,7%   |          |
| 2008                              | 79,6%     |             |         |          |
| 2009                              |           |             |         | 48,0%    |
| 2011                              | 74,1%     | 66,4%       | 67,6%   |          |
| 2014                              |           |             |         | 42,5%    |
| 2015                              | 71,1%     | 63,6%       | 64,4%   |          |
| 2016                              | 69,6%     |             |         |          |
| MEDIA                             | 76,5%     | 68,8%       | 68,5%   | 57,8%    |

Participación electoral en Murcia 1977-2016

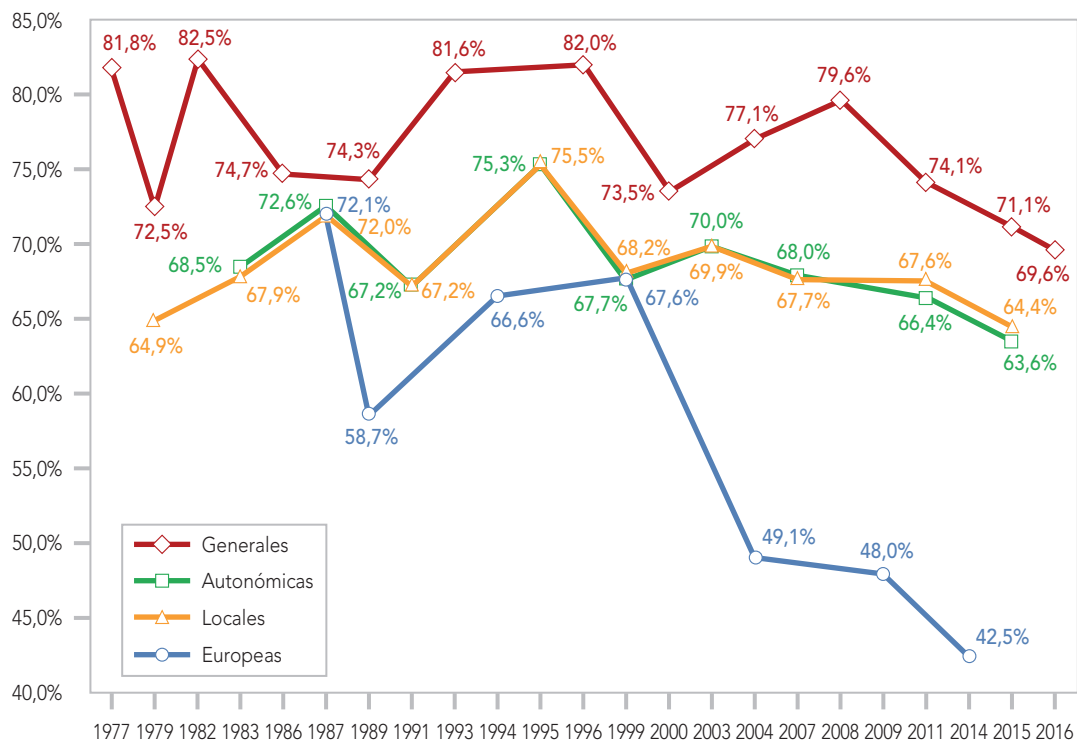

| PARTICIPACIÓN ELECTORAL EN NAVARRA |           |             |         |          |
|------------------------------------|-----------|-------------|---------|----------|
| DATOS DE LA PROVINCIA 1977-2016    |           |             |         |          |
|                                    | GENERALES | AUTONÓMICAS | LOCALES | EUROPEAS |
| 1977                               | 82,2%     |             |         |          |
| 1979                               | 70,7%     |             | 71,0%   |          |
| 1982                               | 81,3%     |             |         |          |
| 1983                               |           | 70,9%       | 68,9%   |          |
| 1986                               | 69,8%     |             |         |          |
| 1987                               |           | 73,1%       | 71,6%   | 72,6%    |
| 1989                               | 68,5%     |             |         | 57,3%    |
| 1991                               |           | 66,7%       | 65,8%   |          |
| 1993                               | 73,5%     |             |         |          |
| 1994                               |           |             |         | 53,6%    |
| 1995                               |           | 69,0%       | 68,9%   |          |
| 1996                               | 73,5%     |             |         |          |
| 1999                               |           | 66,2%       | 66,5%   | 65,2%    |
| 2000                               | 66,1%     |             |         |          |
| 2003                               |           | 70,7%       | 70,8%   |          |
| 2004                               | 76,2%     |             |         | 46,2%    |
| 2007                               |           | 73,8%       | 73,2%   |          |
| 2008                               | 72,1%     |             |         |          |
| 2009                               |           |             |         | 42,7%    |
| 2011                               | 68,9%     | 67,4%       | 69,7%   |          |
| 2014                               |           |             |         | 44,6%    |
| 2015                               | 70,9%     | 68,3%       | 70,9%   |          |
| 2016                               | 67,4%     |             |         |          |
| MEDIA                              | 72,4%     | 69,6%       | 69,7%   | 54,6%    |

Participación electoral en Navarra 1977-2016

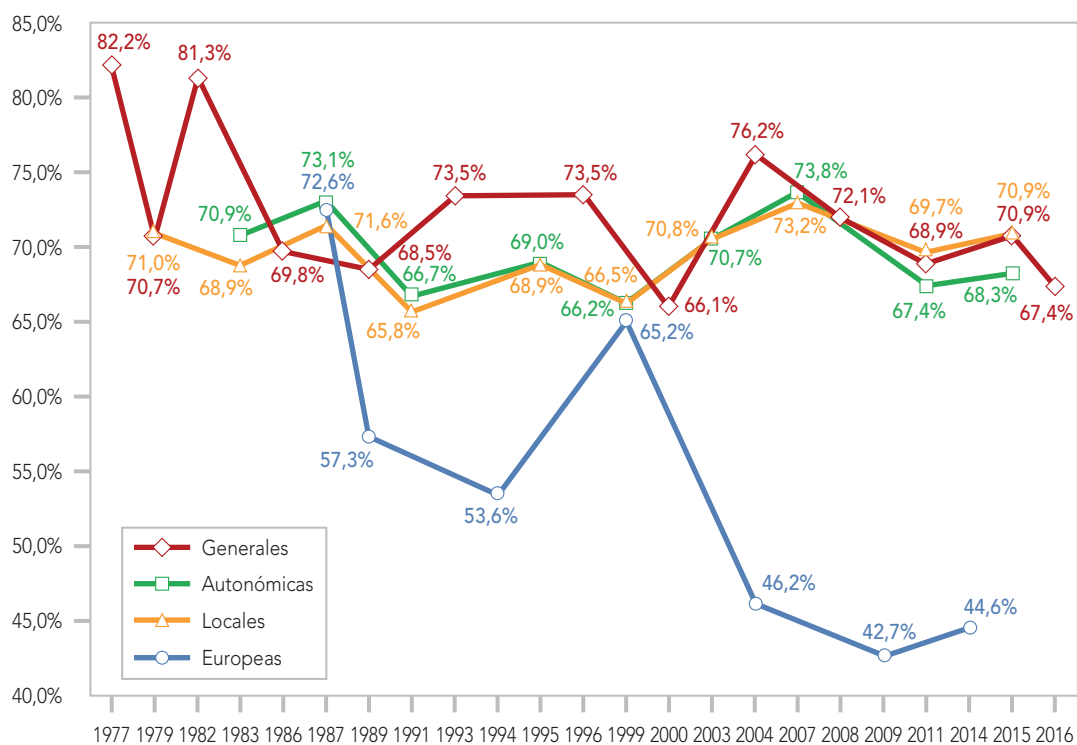

### 3. PARTICIPACIÓN Y ABSTENCIÓN ELECTORAL

| PARTICIPACIÓN ELECTORAL EN OURENSE<br>DATOS DE LA PROVINCIA 1977-2016 |           |             |         |          |
|---|-----------|-------------|---------|----------|
|   | GENERALES | AUTONÓMICAS | LOCALES | EUROPEAS |
| 1977  | 52,0%     |             |         |          |
| 1979  | 41,4%     |             | 43,9%   |          |
| 1981  |           | 40,7%       |         |          |
| 1982  | 55,0%     |             |         |          |
| 1983  |           |             | 49,8%   |          |
| 1985  |           | 50,2%       |         |          |
| 1986  | 50,8%     |             |         |          |
| 1987  |           |             | 57,4%   | 50,6%    |
| 1989  | 55,7%     | 54,2%       |         | 37,7%    |
| 1991  |           |             | 60,2%   |          |
| 1993  | 66,3%     | 63,6%       |         |          |
| 1994  |           |             |         | 52,7%    |
| 1995  |           |             | 68,8%   |          |
| 1996  | 70,9%     |             |         |          |
| 1997  |           | 63,7%       |         |          |
| 1999  |           |             | 65,1%   | 63,2%    |
| 2000  | 65,2%     |             |         |          |
| 2001  |           | 60,5%       |         |          |
| 2003  |           |             | 64,4%   |          |
| 2004  | 68,0%     |             |         | 46,1%    |
| 2005  |           | 64,4%       |         |          |
| 2007  |           |             | 64,0%   |          |
| 2008  | 68,6%     |             |         |          |
| 2009  |           | 64,1%       |         | 46,3%    |
| 2011  | 57,1%     |             | 74,5%   |          |
| 2012  |           | 51,5%       |         |          |
| 2014  |           |             |         | 35,9%    |
| 2015  | 53,5%     |             | 69,4%   |          |
| 2016  | 51,7%     | 48,7%       |         |          |
| MEDIA   | 58,2%     | 56,2%       | 61,8%   | 47,5%    |

Participación electoral en Ourense 1977-2016

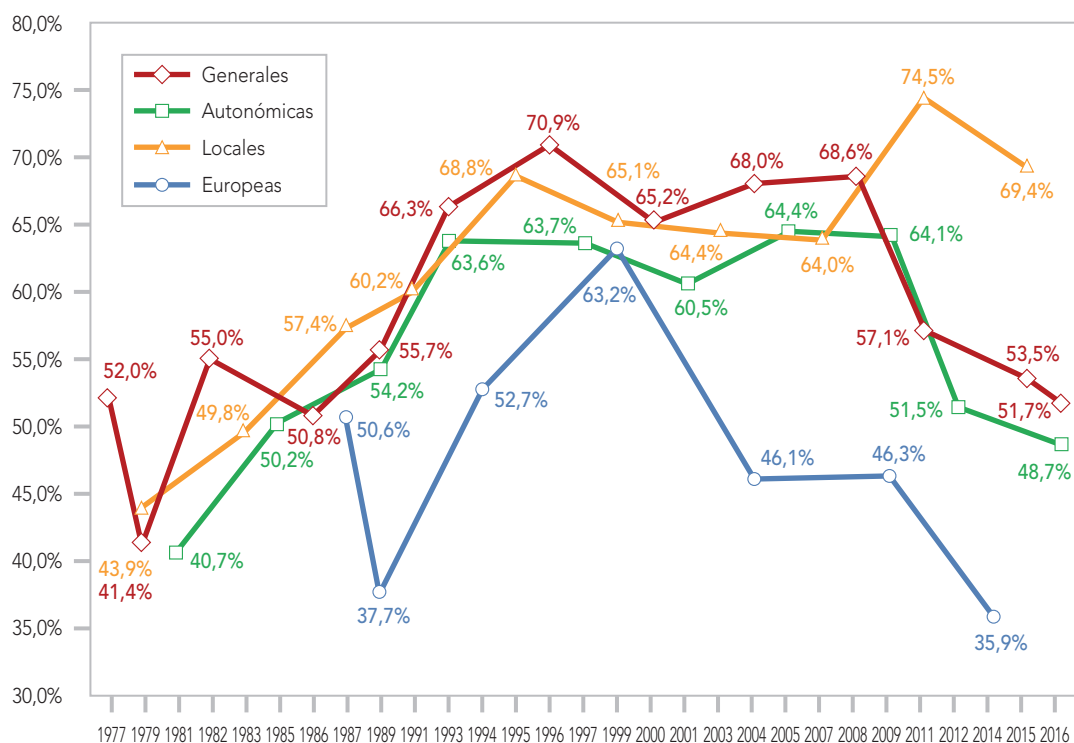



| PARTICIPACIÓN ELECTORAL EN ASTURIAS |           |             |         |          |
|-------------------------------------|-----------|-------------|---------|----------|
| DATOS DE LA PROVINCIA 1977-2016     |           |             |         |          |
|                                     | GENERALES | AUTONÓMICAS | LOCALES | EUROPEAS |
| 1977                                | 74,6%     |             |         |          |
| 1979                                | 62,7%     |             | 58,1%   |          |
| 1982                                | 77,6%     |             |         |          |
| 1983                                |           | 65,0%       | 62,1%   |          |
| 1986                                | 67,8%     |             |         |          |
| 1987                                |           | 66,8%       | 67,1%   | 66,8%    |
| 1989                                | 68,9%     |             |         | 54,4%    |
| 1991                                |           | 58,7%       | 58,7%   |          |
| 1993                                | 75,4%     |             |         |          |
| 1994                                |           |             |         | 58,2%    |
| 1995                                |           | 69,1%       | 69,3%   |          |
| 1996                                | 75,9%     |             |         |          |
| 1999                                |           | 63,6%       | 64,1%   | 63,4%    |
| 2000                                | 67,0%     |             |         |          |
| 2003                                |           | 63,8%       | 62,9%   |          |
| 2004                                | 71,7%     |             |         | 44,9%    |
| 2007                                |           | 61,6%       | 61,1%   |          |
| 2008                                | 71,3%     |             |         |          |
| 2009                                |           |             |         | 44,1%    |
| 2011                                | 64,6%     | 66,9%       | 67,2%   |          |
| 2012                                |           | 52,7%       |         |          |
| 2014                                |           |             |         | 39,0%    |
| 2015                                | 63,8%     | 57,2%       | 62,2%   |          |
| 2016                                | 61,1%     |             |         |          |
| MEDIA                               | 69,4%     | 62,5%       | 63,3%   | 52,9%    |

Participación electoral en Asturias 1977-2016

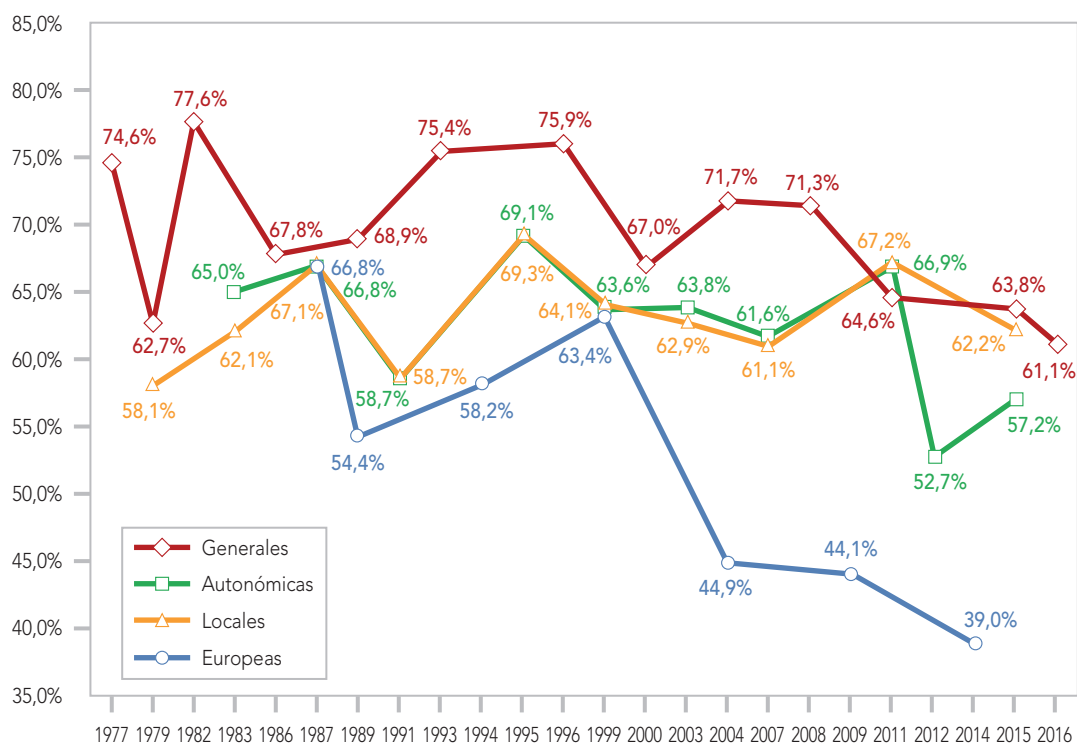

### 3. PARTICIPACIÓN Y ABSTENCIÓN ELECTORAL

| PARTICIPACIÓN ELECTORAL EN PALENCIA |           |             |         |          |
|-------------------------------------|-----------|-------------|---------|----------|
| DATOS DE LA PROVINCIA 1977-2016     |           |             |         |          |
|                                     | GENERALES | AUTONÓMICAS | LOCALES | EUROPEAS |
| 1977                                | 82,8%     |             |         |          |
| 1979                                | 71,1%     |             | 64,0%   |          |
| 1982                                | 83,8%     |             |         |          |
| 1983                                |           | 73,6%       | 72,6%   |          |
| 1986                                | 76,1%     |             |         |          |
| 1987                                |           | 75,2%       | 73,5%   | 75,7%    |
| 1989                                | 76,5%     |             |         | 62,4%    |
| 1991                                |           | 71,2%       | 71,2%   |          |
| 1993                                | 80,6%     |             |         |          |
| 1994                                |           |             |         | 65,2%    |
| 1995                                |           | 77,2%       | 76,1%   |          |
| 1996                                | 81,0%     |             |         |          |
| 1999                                |           | 72,9%       | 71,3%   | 71,1%    |
| 2000                                | 75,3%     |             |         |          |
| 2003                                |           | 75,0%       | 74,9%   |          |
| 2004                                | 79,4%     |             |         | 55,4%    |
| 2007                                |           | 72,3%       | 72,6%   |          |
| 2008                                | 79,2%     |             |         |          |
| 2009                                |           |             |         | 54,2%    |
| 2011                                | 73,2%     | 70,1%       | 73,1%   |          |
| 2014                                |           |             |         | 49,0%    |
| 2015                                | 72,4%     | 70,8%       | 70,2%   |          |
| 2016                                | 70,8%     |             |         |          |
| MEDIA                               | 77,1%     | 73,1%       | 72,0%   | 61,9%    |

Participación electoral en Palencia 1977-2016

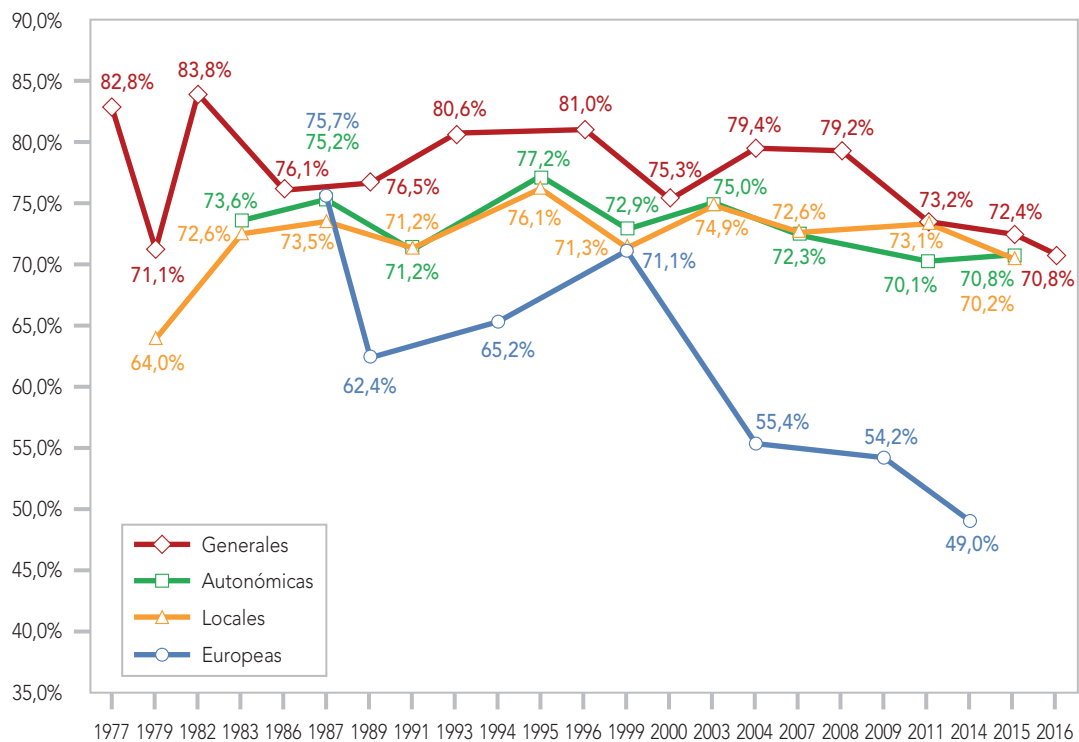

| PARTICIPACIÓN ELECTORAL EN LAS PALMAS |           |             |         |          |
|---------------------------------------|-----------|-------------|---------|----------|
| DATOS DE LA PROVINCIA 1977-2016       |           |             |         |          |
|                                       | GENERALES | AUTONÓMICAS | LOCALES | EUROPEAS |
| 1977                                  | 79,2%     |             |         |          |
| 1979                                  | 70,5%     |             | 63,9%   |          |
| 1982                                  | 76,8%     |             |         |          |
| 1983                                  |           | 62,8%       | 61,9%   |          |
| 1986                                  | 71,0%     |             |         |          |
| 1987                                  |           | 63,5%       | 67,0%   | 65,6%    |
| 1989                                  | 63,5%     |             |         | 44,5%    |
| 1991                                  |           | 62,3%       | 62,7%   |          |
| 1993                                  | 71,0%     |             |         |          |
| 1994                                  |           |             |         | 52,9%    |
| 1995                                  |           | 66,3%       | 66,1%   |          |
| 1996                                  | 71,2%     |             |         |          |
| 1999                                  |           | 61,9%       | 60,8%   | 60,0%    |
| 2000                                  | 61,6%     |             |         |          |
| 2003                                  |           | 66,6%       | 66,4%   |          |
| 2004                                  | 67,7%     |             |         | 36,3%    |
| 2007                                  |           | 61,8%       | 62,2%   |          |
| 2008                                  | 66,8%     |             |         |          |
| 2009                                  |           |             |         | 39,4%    |
| 2011                                  | 60,5%     | 61,6%       | 61,3%   |          |
| 2014                                  |           |             |         | 36,3%    |
| 2015                                  | 62,5%     | 54,6%       | 59,6%   |          |
| 2016                                  | 60,4%     |             |         |          |
| MEDIA                                 | 67,9%     | 62,4%       | 63,2%   | 47,9%    |

Participación electoral en Las Palmas 1977-2016

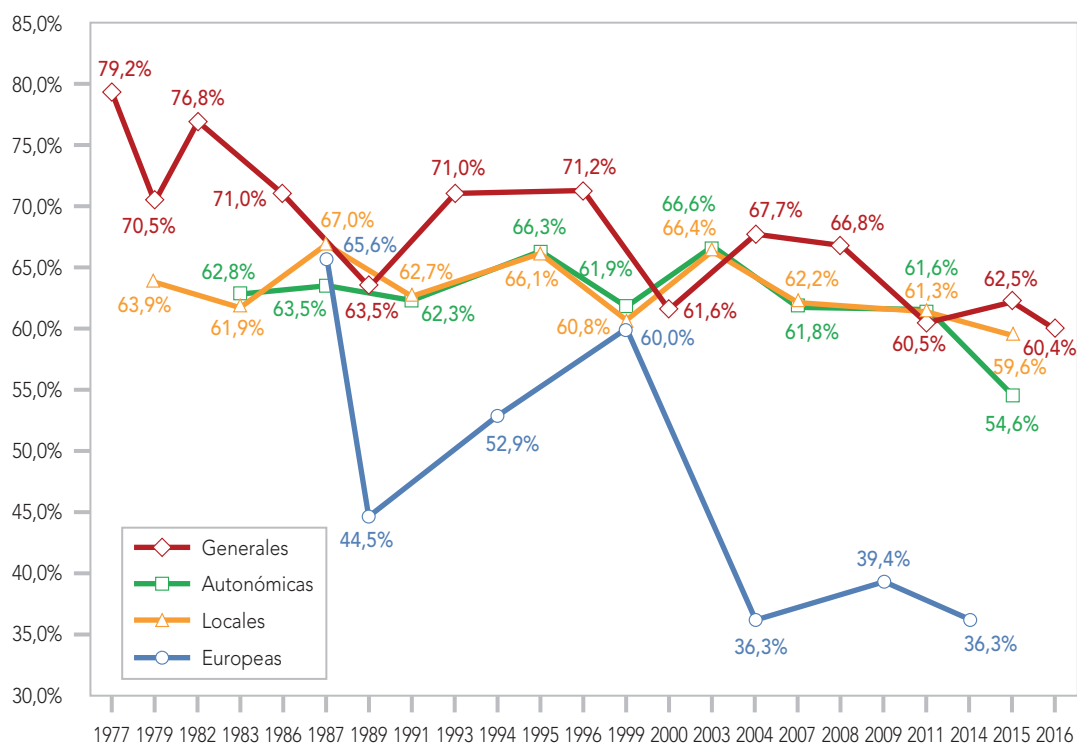

### 3. PARTICIPACIÓN Y ABSTENCIÓN ELECTORAL

| PARTICIPACIÓN ELECTORAL EN PONTEVEDRA<br>DATOS DE LA PROVINCIA 1977-2016 |           |             |         |          |
|--|-----------|-------------|---------|----------|
|  | GENERALES | AUTONÓMICAS | LOCALES | EUROPEAS |
| 1977   | 64,7%     |             |         |          |
| 1979   | 48,1%     |             | 53,0%   |          |
| 1981   |           | 49,4%       |         |          |
| 1982   | 68,1%     |             |         |          |
| 1983   |           |             | 59,0%   |          |
| 1985   |           | 59,1%       |         |          |
| 1986   | 60,0%     |             |         |          |
| 1987   |           |             |         | 58,7%    |
| 1989   | 62,5%     | 60,7%       |         | 45,9%    |
| 1991   |           |             | 62,4%   |          |
| 1993   | 71,0%     | 65,5%       |         |          |
| 1994   |           |             |         | 50,1%    |
| 1995   |           |             | 67,8%   |          |
| 1996   | 72,0%     |             |         |          |
| 1997   |           | 62,8%       |         |          |
| 1999   |           |             | 63,5%   | 60,8%    |
| 2000   | 65,3%     |             |         |          |
| 2001   |           | 59,6%       |         |          |
| 2003   |           |             | 66,6%   |          |
| 2004   | 72,1%     |             |         | 43,7%    |
| 2005   |           | 63,6%       |         |          |
| 2007   |           |             | 63,8%   |          |
| 2008   | 71,3%     |             |         |          |
| 2009   |           | 65,3%       |         | 43,4%    |
| 2011   | 63,9%     |             | 68,4%   |          |
| 2012   |           | 56,4%       |         |          |
| 2014   |           |             |         | 40,4%    |
| 2015   | 64,3%     |             | 65,6%   |          |
| 2016   | 61,2%     | 55,1%       |         |          |
| MEDIA  | 65,0%     | 59,7%       | 63,5%   | 49,0%    |

Participación electoral en Pontevedra 1977-2016

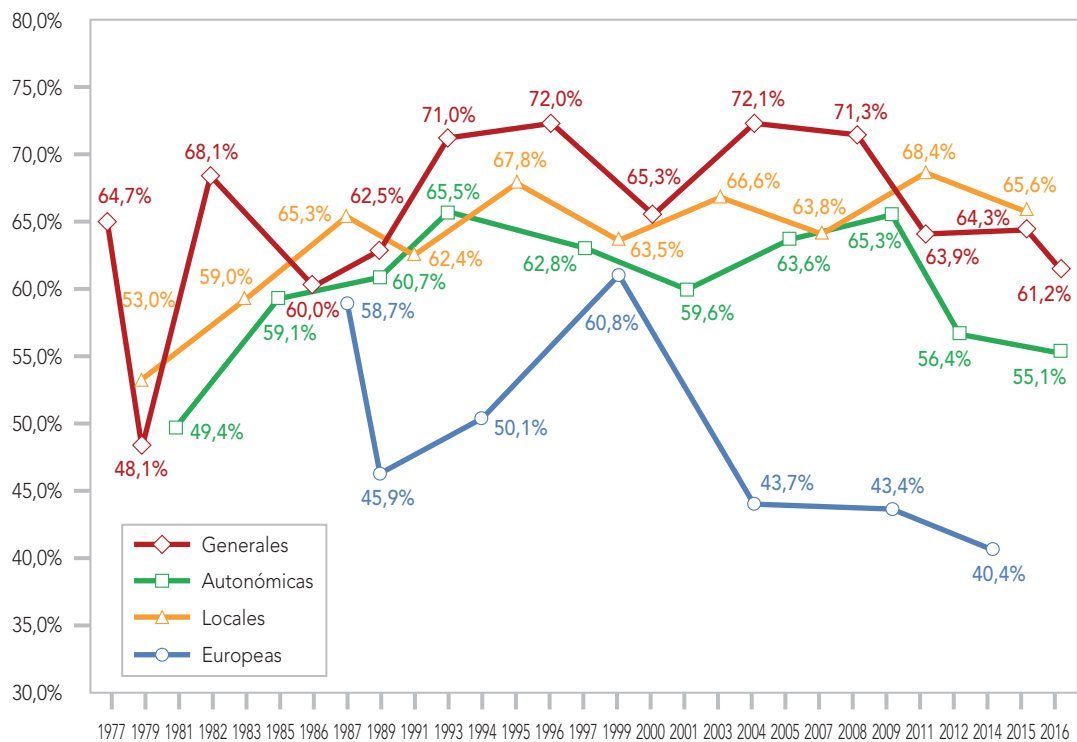

| PARTICIPACIÓN ELECTORAL EN SALAMANCA |           |             |         |          |
|--------------------------------------|-----------|-------------|---------|----------|
| DATOS DE LA PROVINCIA 1977-2016      |           |             |         |          |
|                                      | GENERALES | AUTONÓMICAS | LOCALES | EUROPEAS |
| 1977                                 | 82,6%     |             |         |          |
| 1979                                 | 71,6%     |             | 63,8%   |          |
| 1982                                 | 81,0%     |             |         |          |
| 1983                                 |           | 72,9%       | 71,6%   |          |
| 1986                                 | 75,1%     |             |         |          |
| 1987                                 |           | 75,7%       | 74,9%   | 75,8%    |
| 1989                                 | 75,3%     |             |         | 59,6%    |
| 1991                                 |           | 68,8%       | 69,5%   |          |
| 1993                                 | 79,1%     |             |         |          |
| 1994                                 |           |             |         | 63,7%    |
| 1995                                 |           | 75,6%       | 74,3%   |          |
| 1996                                 | 79,1%     |             |         |          |
| 1999                                 |           | 68,7%       | 66,4%   | 65,0%    |
| 2000                                 | 71,2%     |             |         |          |
| 2003                                 |           | 70,8%       | 70,4%   |          |
| 2004                                 | 76,6%     |             |         | 51,4%    |
| 2007                                 |           | 68,8%       | 68,7%   |          |
| 2008                                 | 76,5%     |             |         |          |
| 2009                                 |           |             |         | 50,5%    |
| 2011                                 | 69,7%     | 65,3%       | 70,6%   |          |
| 2014                                 |           |             |         | 42,6%    |
| 2015                                 | 68,5%     | 61,8%       | 68,2%   |          |
| 2016                                 | 66,3%     |             |         |          |
| MEDIA                                | 74,8%     | 69,8%       | 69,8%   | 58,4%    |

Participación electoral en Salamanca 1977-2016

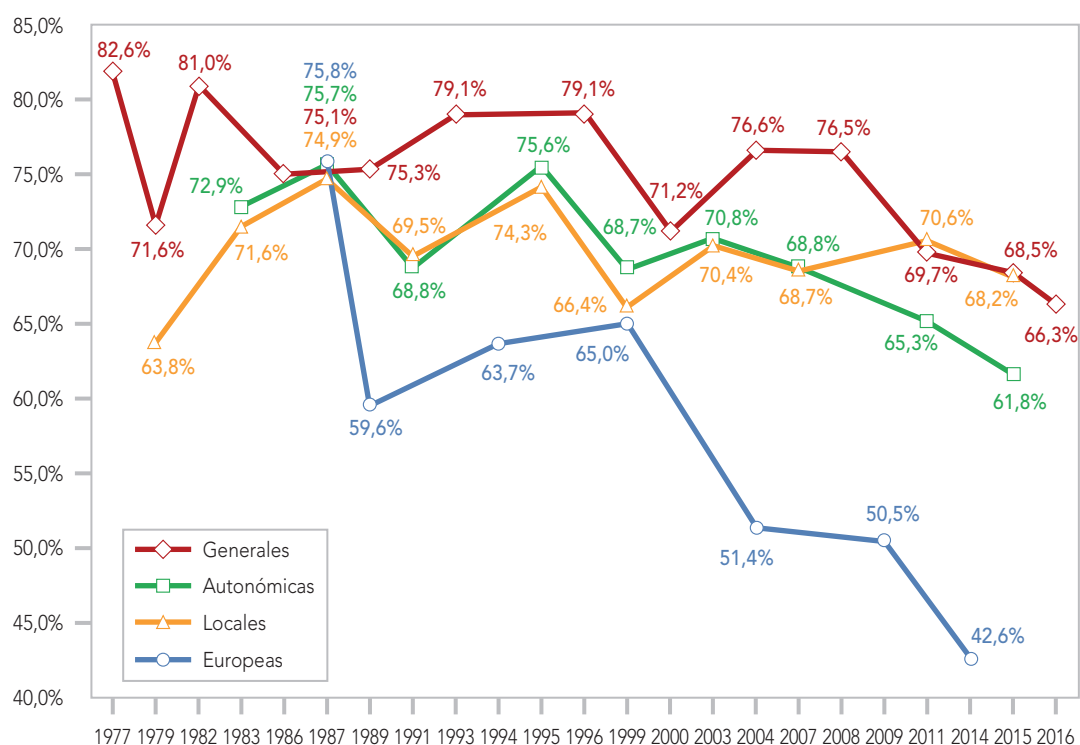

### 3. PARTICIPACIÓN Y ABSTENCIÓN ELECTORAL

| PARTICIPACIÓN ELECTORAL EN SANTA CRUZ DE TENERIFE |           |             |         |          |
|---|-----------|-------------|---------|----------|
| DATOS DE LA PROVINCIA 1977-2016                   |           |             |         |          |
|   | GENERALES | AUTONÓMICAS | LOCALES | EUROPEAS |
| 1977  | 67,4%     |             |         |          |
| 1979  | 52,8%     |             | 50,5%   |          |
| 1982  | 75,1%     |             |         |          |
| 1983  |           | 62,8%       | 61,6%   |          |
| 1986  | 65,6%     |             |         |          |
| 1987  |           | 63,5%       | 68,9%   | 57,9%    |
| 1989  | 60,7%     |             |         | 48,3%    |
| 1991  |           | 62,3%       | 61,1%   |          |
| 1993  | 66,8%     |             |         |          |
| 1994  |           |             |         | 46,8%    |
| 1995  |           | 66,3%       | 63,2%   |          |
| 1996  | 67,0%     |             |         |          |
| 1999  |           | 61,9%       | 61,8%   | 60,3%    |
| 2000  | 59,7%     |             |         |          |
| 2003  |           | 62,6%       | 61,2%   |          |
| 2004  | 65,7%     |             |         | 36,7%    |
| 2007  |           | 69,8%       | 60,6%   |          |
| 2008  | 64,9%     |             |         |          |
| 2009  |           |             |         | 39,0%    |
| 2011  | 58,7%     | 65,0%       | 64,3%   |          |
| 2014  |           |             |         | 33,7%    |
| 2015  | 58,2%     | 57,6%       | 60,4%   |          |
| 2016  | 57,8%     |             |         |          |
| MEDIA   | 63,1%     | 63,5%       | 61,4%   | 46,1%    |

Participación electoral en Santa Cruz de Tenerife 1977-2016

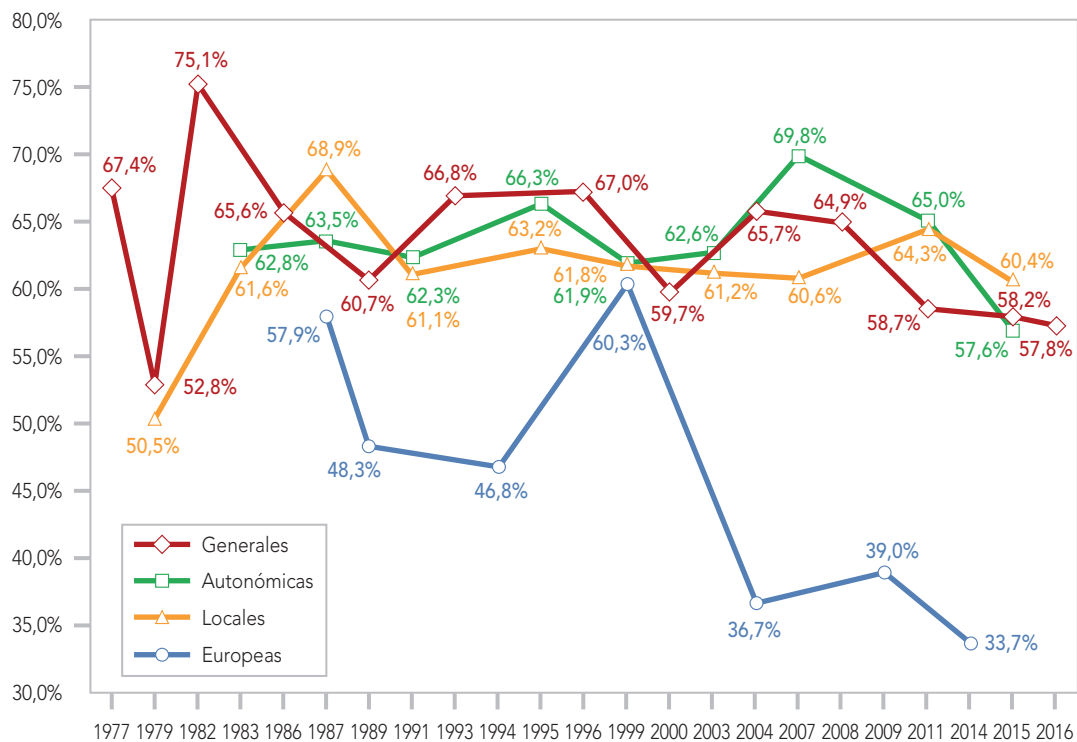

| PARTICIPACIÓN ELECTORAL EN CANTABRIA |           |             |         |          |
|--------------------------------------|-----------|-------------|---------|----------|
| DATOS DE LA PROVINCIA 1977-2016      |           |             |         |          |
|                                      | GENERALES | AUTONÓMICAS | LOCALES | EUROPEAS |
| 1977                                 | 80,7%     |             |         |          |
| 1979                                 | 70,5%     |             | 66,3%   |          |
| 1982                                 | 82,7%     |             |         |          |
| 1983                                 |           | 73,6%       | 72,4%   |          |
| 1986                                 | 73,4%     |             |         |          |
| 1987                                 |           | 76,3%       | 76,9%   | 76,0%    |
| 1989                                 | 74,3%     |             |         | 60,5%    |
| 1991                                 |           | 72,3%       | 72,3%   |          |
| 1993                                 | 79,0%     |             |         |          |
| 1994                                 |           |             |         | 61,9%    |
| 1995                                 |           | 74,0%       | 74,3%   |          |
| 1996                                 | 79,3%     |             |         |          |
| 1999                                 |           | 68,8%       | 70,7%   | 67,9%    |
| 2000                                 | 71,8%     |             |         |          |
| 2003                                 |           | 73,0%       | 73,0%   |          |
| 2004                                 | 77,2%     |             |         | 51,8%    |
| 2007                                 |           | 72,0%       | 71,6%   |          |
| 2008                                 | 76,4%     |             |         |          |
| 2009                                 |           |             |         | 50,8%    |
| 2011                                 | 71,6%     | 69,8%       | 73,1%   |          |
| 2014                                 |           |             |         | 44,1%    |
| 2015                                 | 71,0%     | 66,2%       | 70,6%   |          |
| 2016                                 | 68,5%     |             |         |          |
| MEDIA                                | 75,1%     | 71,8%       | 72,1%   | 59,0%    |

Participación electoral en Cantabria 1977-2016

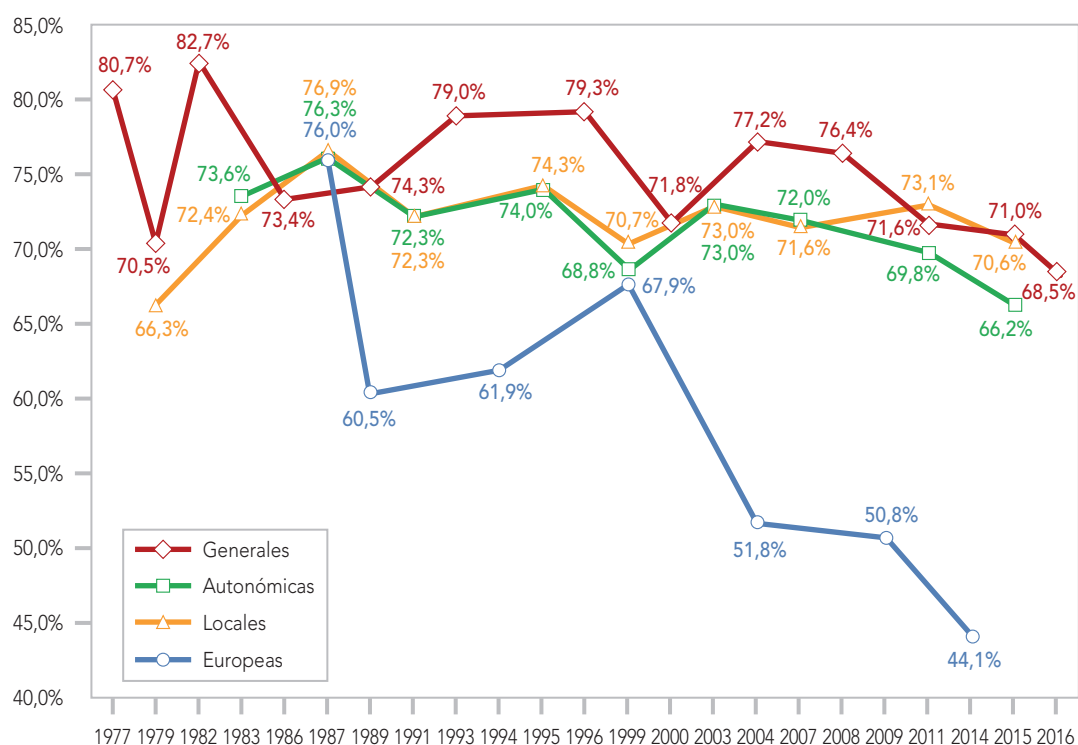

### 3. PARTICIPACIÓN Y ABSTENCIÓN ELECTORAL

| PARTICIPACIÓN ELECTORAL EN SEGOVIA |           |             |         |          |
|------------------------------------|-----------|-------------|---------|----------|
| DATOS DE LA PROVINCIA 1977-2016    |           |             |         |          |
|                                    | GENERALES | AUTONÓMICAS | LOCALES | EUROPEAS |
| 1977                               | 87,6%     |             |         |          |
| 1979                               | 75,7%     |             | 68,0%   |          |
| 1982                               | 84,3%     |             |         |          |
| 1983                               |           | 75,1%       | 72,8%   |          |
| 1986                               | 79,2%     |             |         |          |
| 1987                               |           | 74,9%       | 72,3%   | 75,0%    |
| 1989                               | 75,7%     |             |         | 60,5%    |
| 1991                               |           | 70,4%       | 70,1%   |          |
| 1993                               | 79,3%     |             |         |          |
| 1994                               |           |             |         | 63,8%    |
| 1995                               |           | 75,8%       | 75,3%   |          |
| 1996                               | 80,2%     |             |         |          |
| 1999                               |           | 71,4%       | 70,7%   | 70,1%    |
| 2000                               | 75,6%     |             |         |          |
| 2003                               |           | 76,2%       | 76,0%   |          |
| 2004                               | 81,1%     |             |         | 55,8%    |
| 2007                               |           | 75,2%       | 75,9%   |          |
| 2008                               | 81,1%     |             |         |          |
| 2009                               |           |             |         | 55,6%    |
| 2011                               | 76,3%     | 74,5%       | 76,0%   |          |
| 2014                               |           |             |         | 49,7%    |
| 2015                               | 76,7%     | 70,7%       | 72,3%   |          |
| 2016                               | 74,2%     |             |         |          |
| MEDIA                              | 79,0%     | 73,8%       | 72,9%   | 61,5%    |

Participación electoral en Segovia 1977-2016

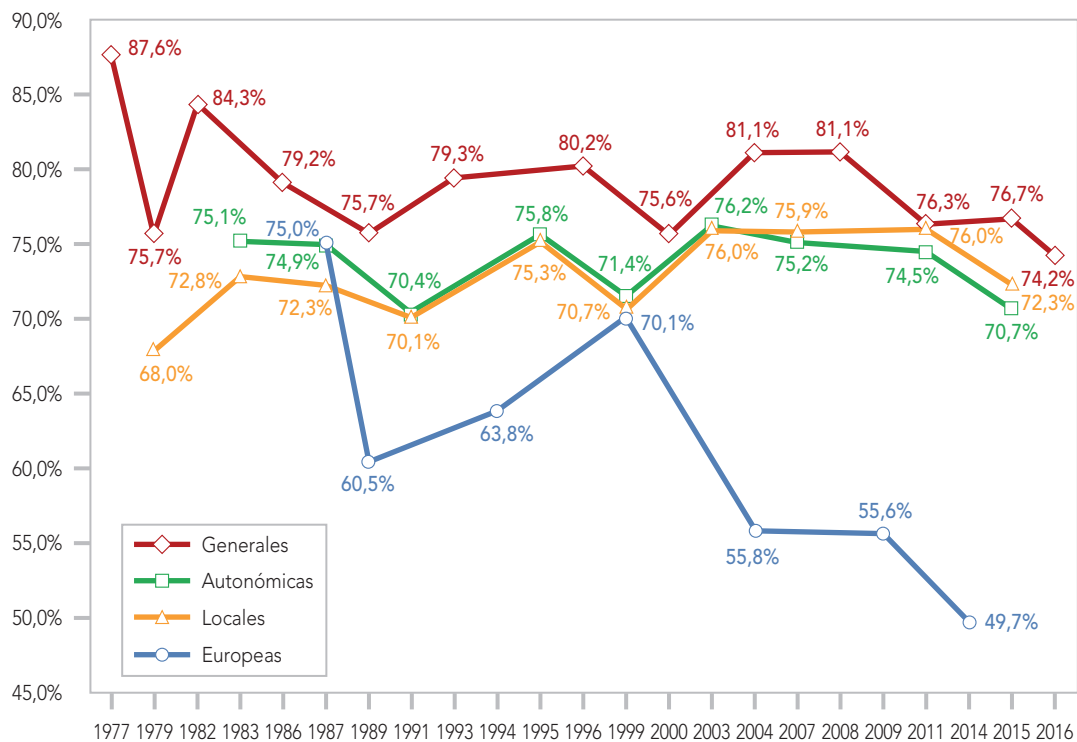



| PARTICIPACIÓN ELECTORAL EN SEVILLA |           |             |         |          |
|------------------------------------|-----------|-------------|---------|----------|
| DATOS DE LA PROVINCIA 1977-2016    |           |             |         |          |
|                                    | GENERALES | AUTONÓMICAS | LOCALES | EUROPEAS |
| 1977                               | 82,3%     |             |         |          |
| 1979                               | 71,4%     |             | 64,0%   |          |
| 1982                               | 81,2%     | 69,6%       |         |          |
| 1983                               |           |             | 66,7%   |          |
| 1986                               | 73,6%     | 73,2%       |         |          |
| 1987                               |           |             | 67,4%   | 67,0%    |
| 1989                               | 71,5%     |             |         | 53,8%    |
| 1990                               |           | 55,0%       |         |          |
| 1991                               |           |             | 61,4%   |          |
| 1993                               | 79,0%     |             |         |          |
| 1994                               |           | 68,6%       |         | 68,5%    |
| 1995                               |           |             | 68,0%   |          |
| 1996                               | 79,7%     | 79,6%       |         |          |
| 1999                               |           |             | 63,0%   | 62,6%    |
| 2000                               | 69,7%     | 69,7%       |         |          |
| 2003                               |           |             | 64,4%   |          |
| 2004                               | 77,1%     | 77,0%       |         | 40,5%    |
| 2007                               |           |             | 60,5%   |          |
| 2008                               | 73,8%     | 73,7%       |         |          |
| 2009                               |           |             |         | 42,3%    |
| 2011                               | 71,2%     |             | 66,3%   |          |
| 2012                               |           | 64,0%       |         |          |
| 2014                               |           |             |         | 44,4%    |
| 2015                               | 72,2%     | 65,8%       | 61,2%   |          |
| 2016                               | 68,2%     |             |         |          |
| MEDIA                              | 74,7%     | 69,6%       | 64,3%   | 54,2%    |

Participación electoral en Sevilla 1977-2016

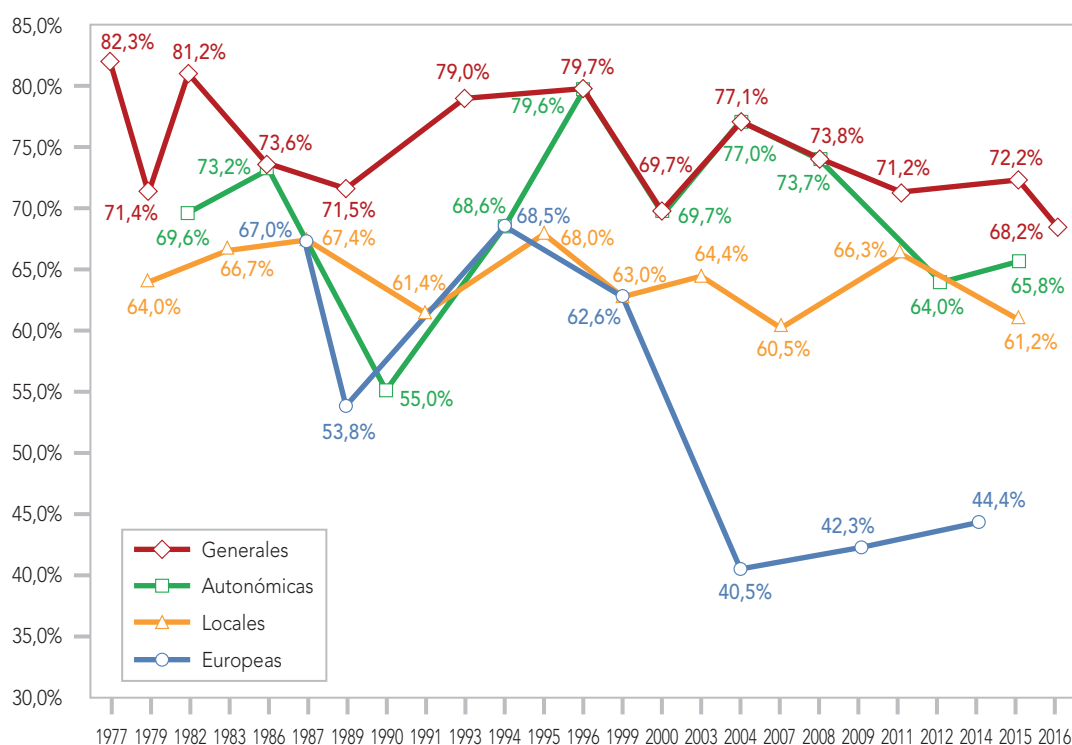

### 3. PARTICIPACIÓN Y ABSTENCIÓN ELECTORAL

| PARTICIPACIÓN ELECTORAL EN SORIA |           |             |         |          |
|----------------------------------|-----------|-------------|---------|----------|
| DATOS DE LA PROVINCIA 1977-2016  |           |             |         |          |
|                                  | GENERALES | AUTONÓMICAS | LOCALES | EUROPEAS |
| 1977                             | 82,8%     |             |         |          |
| 1979                             | 69,6%     |             | 61,9%   |          |
| 1982                             | 80,5%     |             |         |          |
| 1983                             |           | 67,4%       | 62,9%   |          |
| 1986                             | 72,1%     |             |         |          |
| 1987                             |           | 71,1%       | 67,4%   | 70,9%    |
| 1989                             | 71,3%     |             |         | 56,6%    |
| 1991                             |           | 65,4%       | 64,1%   |          |
| 1993                             | 74,5%     |             |         |          |
| 1994                             |           |             |         | 59,2%    |
| 1995                             |           | 70,0%       | 68,7%   |          |
| 1996                             | 74,7%     |             |         |          |
| 1999                             | 69,3%     | 65,7%       | 64,1%   | 63,9%    |
| 2000                             |           |             |         |          |
| 2003                             |           | 71,5%       | 70,4%   |          |
| 2004                             | 75,2%     |             |         | 48,8%    |
| 2007                             |           | 69,3%       | 69,5%   |          |
| 2008                             | 74,2%     |             |         |          |
| 2009                             |           |             |         | 47,6%    |
| 2011                             | 67,5%     | 66,9%       | 70,9%   |          |
| 2014                             |           |             |         | 42,1%    |
| 2015                             | 68,2%     | 63,7%       | 69,0%   |          |
| 2016                             | 65,5%     |             |         |          |
| MEDIA                            | 72,7%     | 67,9%       | 66,9%   | 55,6%    |

Participación electoral en Soria 1977-2016

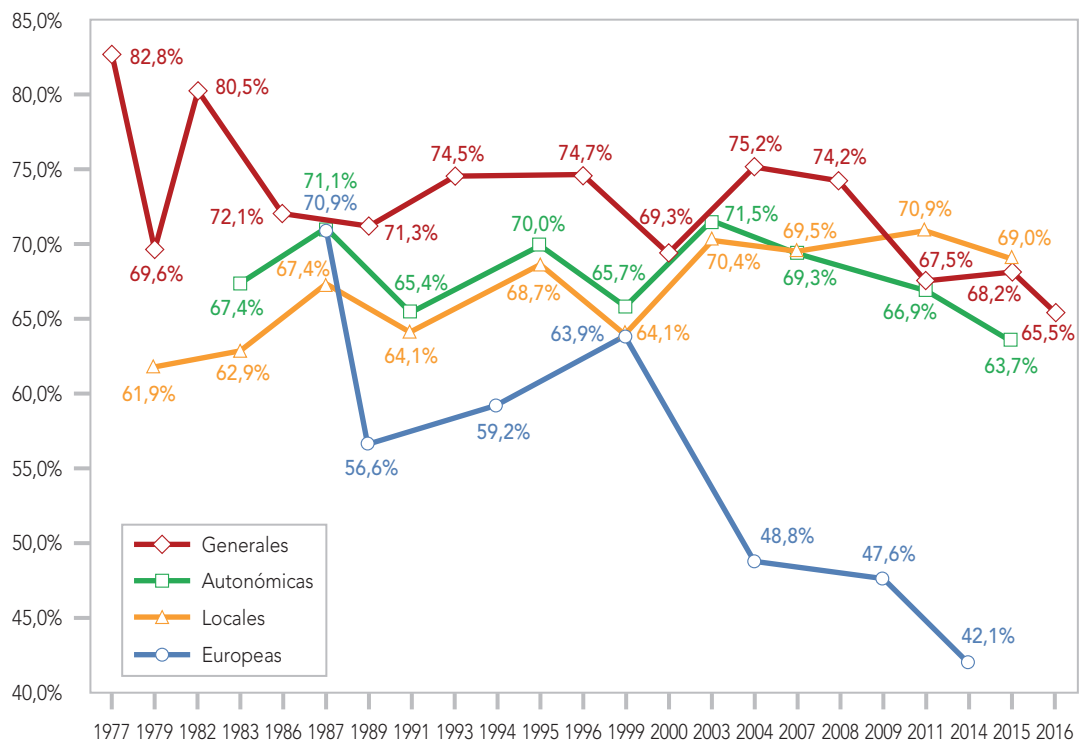

| PARTICIPACIÓN ELECTORAL EN TARRAGONA |           |             |         |          |
|--------------------------------------|-----------|-------------|---------|----------|
| DATOS DE LA PROVINCIA 1977-2016      |           |             |         |          |
|                                      | GENERALES | AUTONÓMICAS | LOCALES | EUROPEAS |
| 1977                                 | 77,6%     |             |         |          |
| 1979                                 | 67,6%     |             | 64,8%   |          |
| 1980                                 |           | 59,2%       |         |          |
| 1982                                 | 78,6%     |             |         |          |
| 1983                                 |           |             | 66,5%   |          |
| 1984                                 |           | 63,6%       |         |          |
| 1986                                 | 68,9%     |             |         |          |
| 1987                                 |           |             | 69,4%   | 68,3%    |
| 1988                                 |           | 59,2%       |         |          |
| 1989                                 | 67,0%     |             |         | 47,3%    |
| 1991                                 |           |             | 66,8%   |          |
| 1992                                 |           | 57,9%       |         |          |
| 1993                                 | 74,5%     |             |         |          |
| 1994                                 |           |             |         | 51,9%    |
| 1995                                 |           | 64,3%       | 68,5%   |          |
| 1996                                 | 75,7%     |             |         |          |
| 1999                                 |           | 58,3%       | 64,1%   | 62,0%    |
| 2000                                 | 64,6%     |             |         |          |
| 2003                                 |           | 61,7%       | 66,9%   |          |
| 2004                                 | 74,9%     |             |         | 40,4%    |
| 2006                                 |           | 54,1%       |         |          |
| 2007                                 |           |             | 60,6%   |          |
| 2008                                 | 69,9%     |             |         |          |
| 2009                                 |           |             |         | 36,0%    |
| 2010                                 |           | 56,8%       |         |          |
| 2011                                 | 63,7%     |             | 60,6%   |          |
| 2012                                 |           | 65,2%       |         |          |
| 2014                                 |           |             |         | 43,8%    |
| 2015                                 | 66,9%     | 74,2%       | 60,2%   |          |
| 2016                                 | 61,8%     |             |         |          |
| MEDIA                                | 70,1%     | 61,3%       | 64,8%   | 50,0%    |

Participación electoral en Tarragona 1977-2016

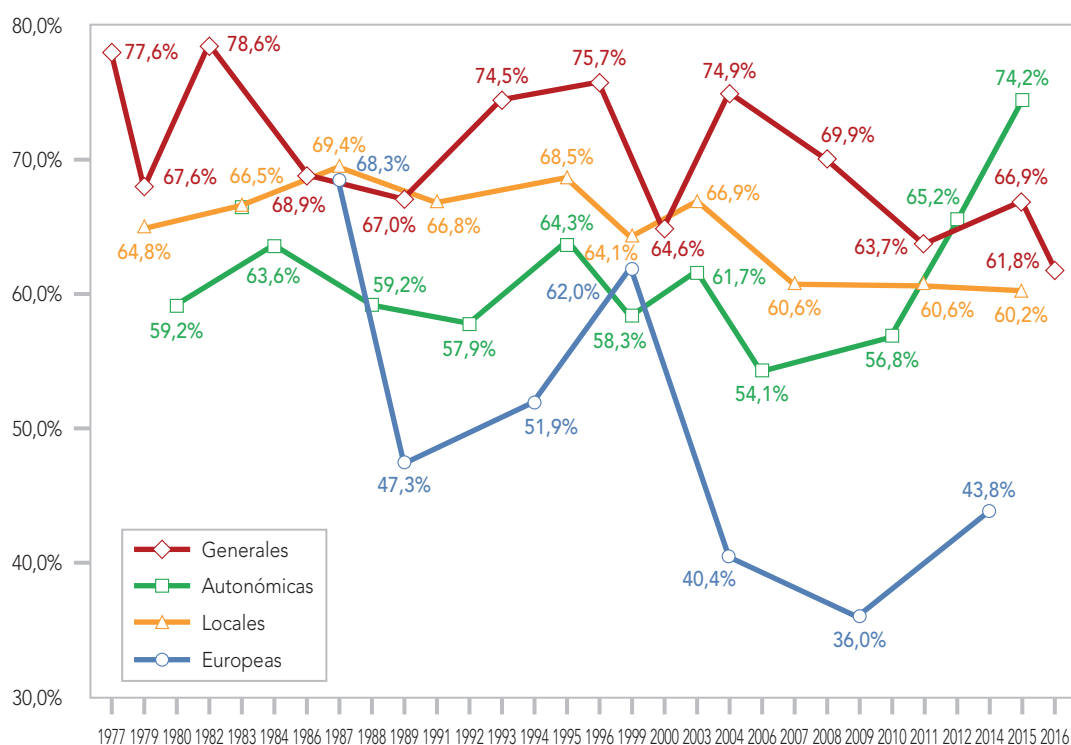

### 3. PARTICIPACIÓN Y ABSTENCIÓN ELECTORAL

| PARTICIPACIÓN ELECTORAL EN TERUEL |           |             |         |          |
|-----------------------------------|-----------|-------------|---------|----------|
| DATOS DE LA PROVINCIA 1977-2016   |           |             |         |          |
|                                   | GENERALES | AUTONÓMICAS | LOCALES | EUROPEAS |
| 1977                              | 84,6%     |             |         |          |
| 1979                              | 69,7%     |             | 56,3%   |          |
| 1982                              | 80,1%     |             |         |          |
| 1983                              |           | 66,0%       | 65,2%   |          |
| 1986                              | 70,4%     |             |         |          |
| 1987                              |           | 71,4%       | 68,3%   | 71,0%    |
| 1989                              | 70,9%     |             |         | 54,5%    |
| 1991                              |           | 70,2%       | 70,0%   |          |
| 1993                              | 75,8%     |             |         |          |
| 1994                              |           |             |         | 59,7%    |
| 1995                              |           | 74,0%       | 74,3%   |          |
| 1996                              | 77,5%     |             |         |          |
| 1999                              |           | 70,8%       | 71,6%   | 70,2%    |
| 2000                              | 72,2%     |             |         |          |
| 2003                              |           | 74,5%       | 75,8%   |          |
| 2004                              | 76,4%     |             |         | 51,2%    |
| 2007                              |           | 73,7%       | 73,6%   |          |
| 2008                              | 76,6%     |             |         |          |
| 2009                              |           |             |         | 48,3%    |
| 2011                              | 70,3%     | 72,5%       | 75,0%   |          |
| 2014                              |           |             |         | 44,1%    |
| 2015                              | 71,6%     | 69,3%       | 72,2%   |          |
| 2016                              | 69,4%     |             |         |          |
| MEDIA                             | 74,3%     | 71,4%       | 70,2%   | 57,0%    |

Participación electoral en Teruel 1977-2016

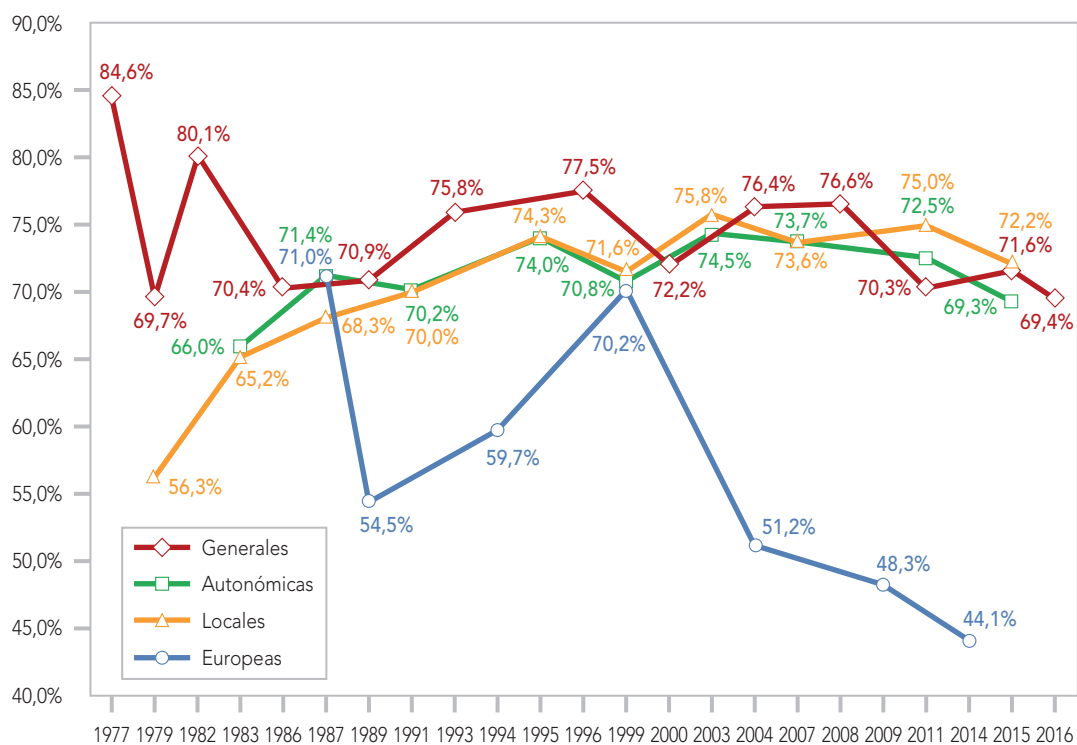

| PARTICIPACIÓN ELECTORAL EN TOLEDO |           |             |         |          |
|-----------------------------------|-----------|-------------|---------|----------|
| DATOS DE LA PROVINCIA 1977-2016   |           |             |         |          |
|                                   | GENERALES | AUTONÓMICAS | LOCALES | EUROPEAS |
| 1977                              | 86,6%     |             |         |          |
| 1979                              | 77,8%     |             | 74,2%   |          |
| 1982                              | 86,6%     |             |         |          |
| 1983                              |           | 77,5%       | 76,7%   |          |
| 1986                              | 78,0%     |             |         |          |
| 1987                              |           | 79,1%       | 79,2%   | 78,8%    |
| 1989                              | 78,1%     |             |         | 62,5%    |
| 1991                              |           | 75,8%       | 76,1%   |          |
| 1993                              | 83,5%     |             |         |          |
| 1994                              |           |             |         | 65,9%    |
| 1995                              |           | 80,4%       | 80,8%   |          |
| 1996                              | 84,1%     |             |         |          |
| 1999                              |           | 77,5%       | 78,2%   | 77,2%    |
| 2000                              | 77,6%     |             |         |          |
| 2003                              |           | 78,2%       | 75,1%   |          |
| 2004                              | 80,8%     |             |         | 52,3%    |
| 2007                              |           | 76,2%       | 75,3%   |          |
| 2008                              | 81,0%     |             |         |          |
| 2009                              |           |             |         | 52,1%    |
| 2011                              | 76,1%     | 76,7%       | 77,4%   |          |
| 2014                              |           |             |         | 45,6%    |
| 2015                              | 75,2%     | 72,0%       | 73,2%   |          |
| 2016                              | 71,8%     |             |         |          |
| MEDIA                             | 79,8%     | 77,0%       | 76,6%   | 62,1%    |

Participación electoral en Toledo 1977-2016

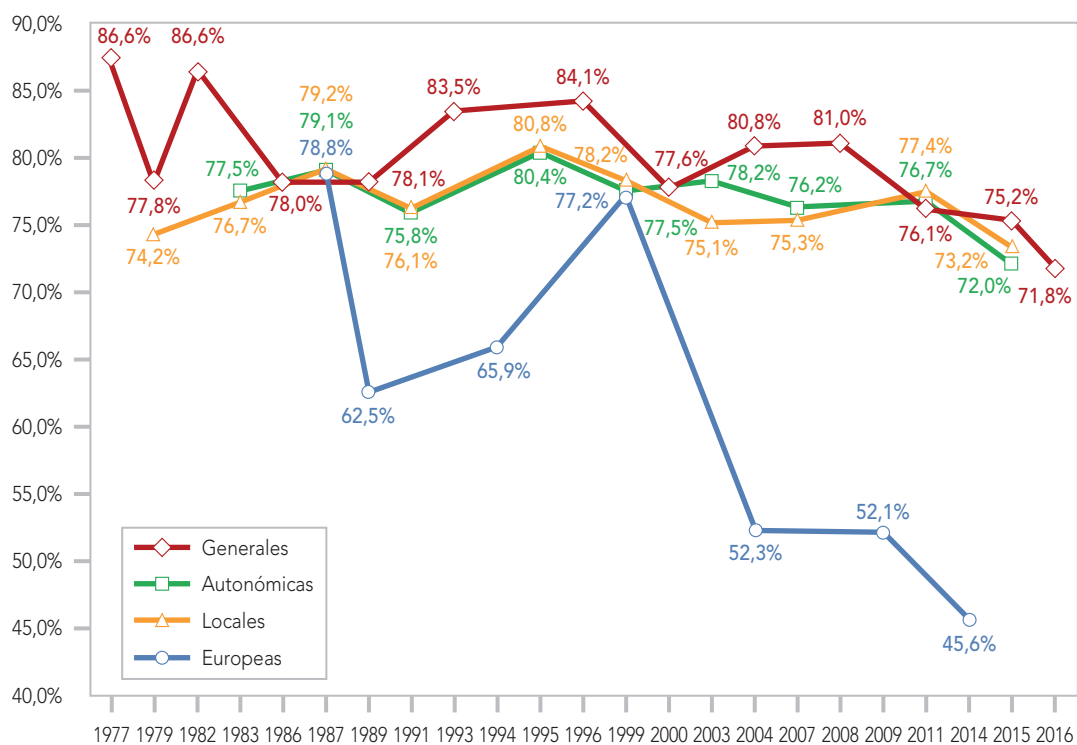

### 3. PARTICIPACIÓN Y ABSTENCIÓN ELECTORAL

| PARTICIPACIÓN ELECTORAL EN VALENCIA |           |             |         |          |
|-------------------------------------|-----------|-------------|---------|----------|
| DATOS DE LA PROVINCIA 1977-2016     |           |             |         |          |
|                                     | GENERALES | AUTONÓMICAS | LOCALES | EUROPEAS |
| 1977                                | 84,7%     |             |         |          |
| 1979                                | 74,8%     |             | 69,3%   |          |
| 1982                                | 83,4%     |             |         |          |
| 1983                                |           | 73,4%       | 72,2%   |          |
| 1986                                | 77,0%     |             |         |          |
| 1987                                |           | 75,1%       | 75,2%   | 75,1%    |
| 1989                                | 75,1%     |             |         | 63,5%    |
| 1991                                |           | 69,4%       | 69,3%   |          |
| 1993                                | 81,8%     |             |         |          |
| 1994                                |           |             |         | 65,4%    |
| 1995                                |           | 76,4%       | 76,3%   |          |
| 1996                                | 81,6%     |             |         |          |
| 1999                                |           | 67,4%       | 68,2%   | 67,9%    |
| 2000                                | 72,1%     |             |         |          |
| 2003                                |           | 72,3%       | 72,6%   |          |
| 2004                                | 77,7%     |             |         | 51,4%    |
| 2007                                |           | 72,2%       | 71,6%   |          |
| 2008                                | 79,1%     |             |         |          |
| 2009                                |           |             |         | 54,8%    |
| 2011                                | 74,9%     | 71,5%       | 72,6%   |          |
| 2014                                |           |             |         | 51,8%    |
| 2015                                | 76,0%     | 71,5%       | 72,6%   |          |
| 2016                                | 73,6%     |             |         |          |
| MEDIA                               | 77,8%     | 72,1%       | 72,0%   | 61,4%    |

Participación electoral en Valencia 1977-2016

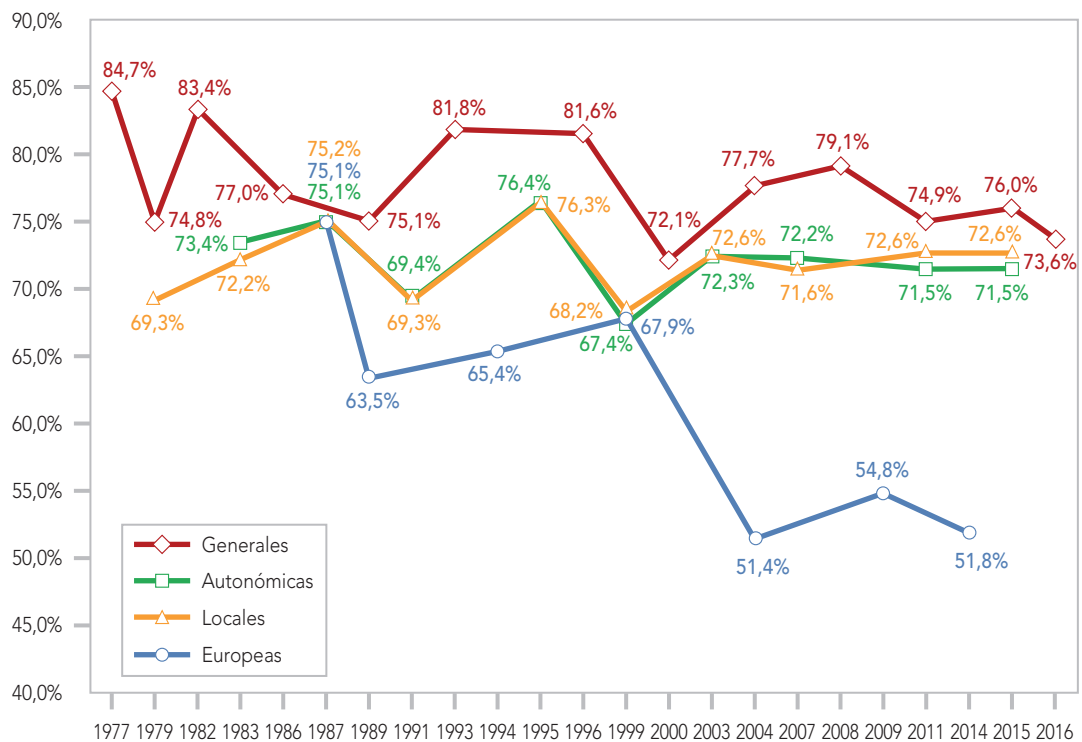

| PARTICIPACIÓN ELECTORAL EN VALLADOLID |           |             |         |          |
|---------------------------------------|-----------|-------------|---------|----------|
| DATOS DE LA PROVINCIA 1977-2016       |           |             |         |          |
|                                       | GENERALES | AUTONÓMICAS | LOCALES | EUROPEAS |
| 1977                                  | 84,4%     |             |         |          |
| 1979                                  | 73,9%     |             | 61,1%   |          |
| 1982                                  | 84,5%     |             |         |          |
| 1983                                  |           | 70,6%       | 68,9%   |          |
| 1986                                  | 73,7%     |             |         |          |
| 1987                                  |           | 73,4%       | 73,8%   | 74,5%    |
| 1989                                  | 74,9%     |             |         | 59,0%    |
| 1991                                  |           | 65,2%       | 65,3%   |          |
| 1993                                  | 80,5%     |             |         |          |
| 1994                                  |           |             |         | 63,4%    |
| 1995                                  |           | 74,5%       | 74,5%   |          |
| 1996                                  | 81,5%     |             |         |          |
| 1999                                  |           | 68,5%       | 67,8%   | 67,4%    |
| 2000                                  | 75,2%     |             |         |          |
| 2003                                  |           | 73,5%       | 73,2%   |          |
| 2004                                  | 81,2%     |             |         | 54,5%    |
| 2007                                  |           | 71,4%       | 71,5%   |          |
| 2008                                  | 81,0%     |             |         |          |
| 2009                                  |           |             |         | 53,8%    |
| 2011                                  | 76,0%     | 69,2%       | 70,8%   |          |
| 2014                                  |           |             |         | 49,5%    |
| 2015                                  | 76,5%     | 67,8%       | 69,5%   |          |
| 2016                                  | 73,7%     |             |         |          |
| MEDIA                                 | 78,2%     | 70,4%       | 69,6%   | 60,3%    |

Participación electoral en Valladolid 1977-2016

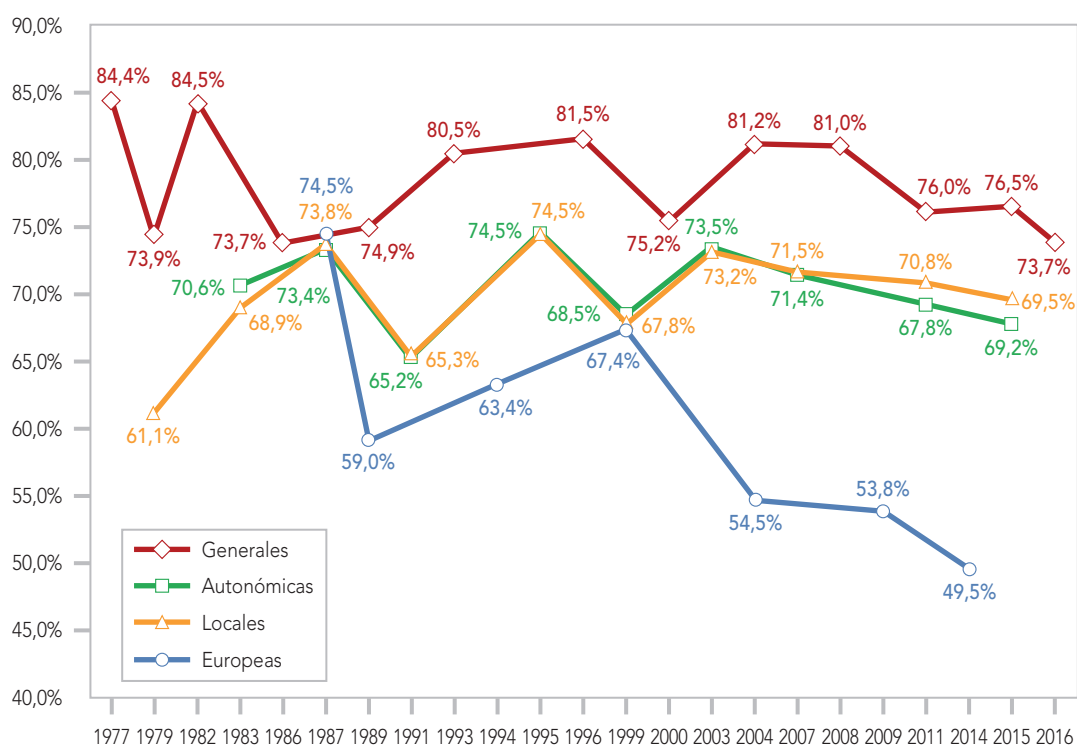

### 3. PARTICIPACIÓN Y ABSTENCIÓN ELECTORAL

| PARTICIPACIÓN ELECTORAL EN BIZKAIA<br>DATOS DE LA PROVINCIA 1977-2016 |           |             |         |          |
|---|-----------|-------------|---------|----------|
|   | GENERALES | AUTONÓMICAS | LOCALES | EUROPEAS |
| 1977  | 76,4%     |             |         |          |
| 1979  | 65,3%     |             | 67,5%   |          |
| 1980  |           | 61,0%       |         |          |
| 1982  | 79,5%     |             |         |          |
| 1983  |           |             | 65,5%   |          |
| 1984  |           | 68,3%       |         |          |
| 1986  | 68,3%     | 69,8%       |         |          |
| 1987  |           |             | 66,8%   | 66,5%    |
| 1989  | 67,3%     |             |         | 58,5%    |
| 1990  |           | 60,5%       |         |          |
| 1991  |           |             | 58,5%   |          |
| 1993  | 71,1%     |             |         |          |
| 1994  |           | 60,4%       |         | 53,9%    |
| 1995  |           |             | 63,9%   |          |
| 1996  | 72,5%     | 69,9%       |         |          |
| 1998  |           |             | 64,1%   | 64,0%    |
| 1999  |           |             |         |          |
| 2000  | 67,0%     |             |         |          |
| 2001  |           | 79,1%       |         |          |
| 2003  |           |             | 70,4%   |          |
| 2004  | 75,8%     |             |         | 46,1%    |
| 2005  |           | 67,9%       |         |          |
| 2007  |           |             | 60,6%   |          |
| 2008  | 66,6%     |             |         |          |
| 2009  |           | 66,3%       |         | 43,0%    |
| 2011  | 68,1%     |             | 64,1%   |          |
| 2012  |           | 64,5%       |         |          |
| 2014  |           |             |         | 44,3%    |
| 2015  | 69,4%     |             | 62,6%   |          |
| 2016  | 66,0%     | 60,5%       |         |          |
| MEDIA   | 70,3%     | 66,2%       | 64,4%   | 53,7%    |

Participación electoral en Bizkaia 1977-2016

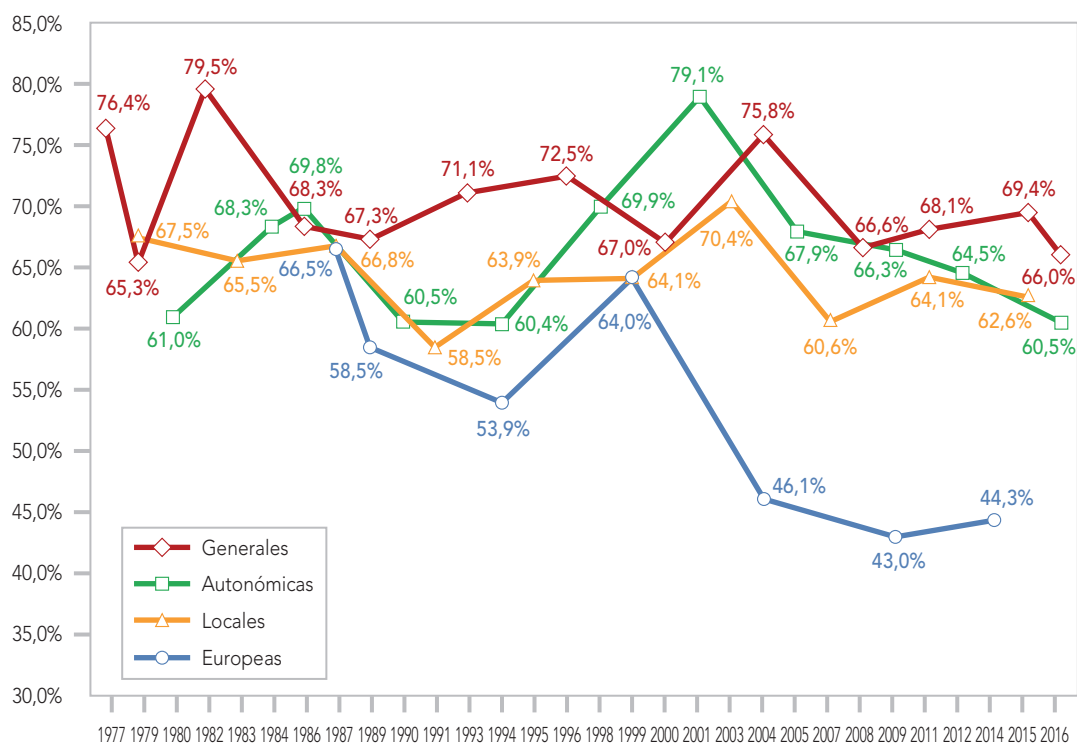



| PARTICIPACIÓN ELECTORAL EN ZAMORA |           |             |         |          |
|-----------------------------------|-----------|-------------|---------|----------|
| DATOS DE LA PROVINCIA 1977-2016   |           |             |         |          |
|                                   | GENERALES | AUTONÓMICAS | LOCALES | EUROPEAS |
| 1977                              | 81,0%     |             |         |          |
| 1979                              | 68,6%     |             | 55,5%   |          |
| 1982                              | 77,2%     |             |         |          |
| 1983                              |           | 70,0%       | 68,4%   |          |
| 1986                              | 70,1%     |             |         |          |
| 1987                              |           | 74,2%       | 74,0%   | 73,3%    |
| 1989                              | 72,1%     |             |         | 55,0%    |
| 1991                              |           | 70,0%       | 70,0%   |          |
| 1993                              | 76,6%     |             |         |          |
| 1994                              |           |             |         | 60,5%    |
| 1995                              |           | 75,0%       | 74,6%   |          |
| 1996                              | 77,2%     |             |         |          |
| 1999                              |           | 71,4%       | 70,7%   | 67,5%    |
| 2000                              | 69,7%     |             |         |          |
| 2003                              |           | 72,4%       | 72,5%   |          |
| 2004                              | 74,4%     |             |         | 50,3%    |
| 2007                              |           | 70,5%       | 70,9%   |          |
| 2008                              | 74,9%     |             |         |          |
| 2009                              |           |             |         | 49,6%    |
| 2011                              | 67,1%     | 66,7%       | 73,2%   |          |
| 2014                              |           |             |         | 41,9%    |
| 2015                              | 65,8%     | 63,7%       | 71,8%   |          |
| 2016                              | 63,7%     |             |         |          |
| MEDIA                             | 72,2%     | 70,4%       | 70,2%   | 56,9%    |

Participación electoral en Zamora 1977-2016

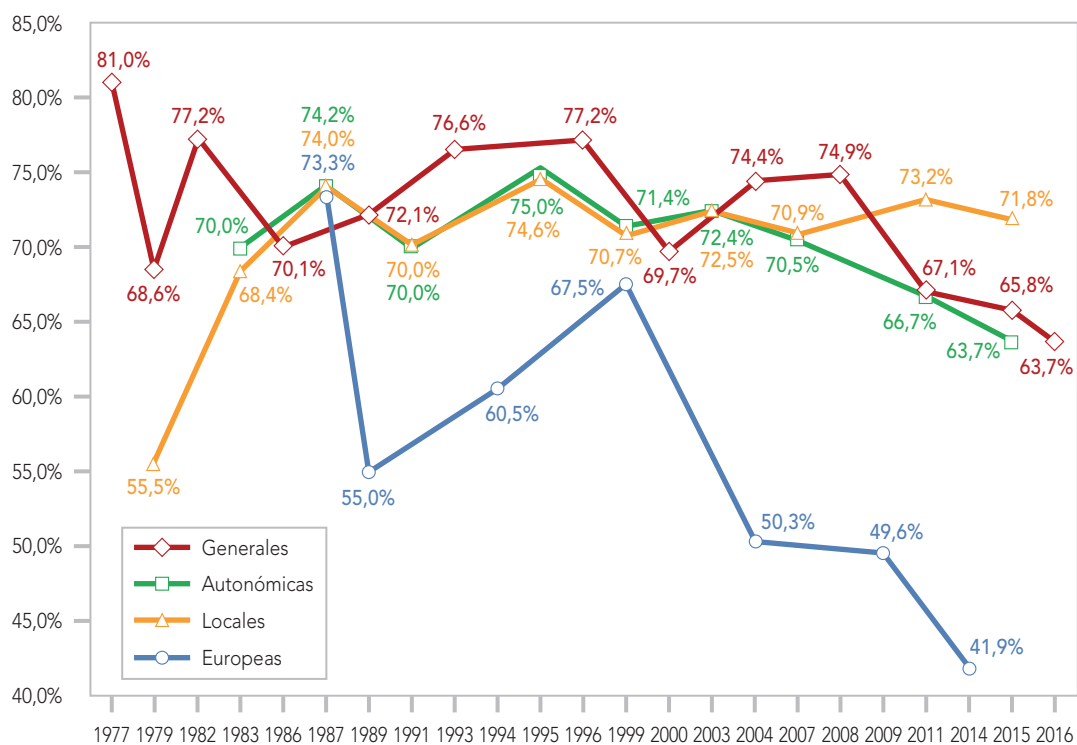

### 3. PARTICIPACIÓN Y ABSTENCIÓN ELECTORAL

| PARTICIPACIÓN ELECTORAL EN ZARAGOZA |           |             |         |          |
|-------------------------------------|-----------|-------------|---------|----------|
| DATOS DE LA PROVINCIA 1977-2016     |           |             |         |          |
|                                     | GENERALES | AUTONÓMICAS | LOCALES | EUROPEAS |
| 1977                                | 80,9%     |             |         |          |
| 1979                                | 70,8%     |             |         |          |
| 1982                                | 83,2%     |             |         |          |
| 1983                                |           | 66,2%       |         |          |
| 1986                                | 70,7%     |             |         |          |
| 1987                                |           | 69,3%       | 70,0%   | 69,4%    |
| 1989                                | 70,1%     |             |         | 54,6%    |
| 1991                                |           | 62,3%       | 62,3%   |          |
| 1993                                | 78,8%     |             |         |          |
| 1994                                |           |             |         | 58,3%    |
| 1995                                |           | 70,3%       | 70,2%   |          |
| 1996                                | 77,5%     |             |         |          |
| 1999                                |           | 62,9%       | 63,2%   | 62,6%    |
| 2000                                | 71,4%     |             |         |          |
| 2003                                |           | 69,3%       | 69,4%   |          |
| 2004                                | 77,2%     |             |         | 46,5%    |
| 2007                                |           | 64,4%       | 64,3%   |          |
| 2008                                | 75,9%     |             |         |          |
| 2009                                |           |             |         | 46,2%    |
| 2011                                | 71,4%     | 66,8%       | 68,0%   |          |
| 2014                                |           |             |         | 46,4%    |
| 2015                                | 73,1%     | 65,8%       | 67,3%   |          |
| 2016                                | 70,5%     |             |         |          |
| MEDIA                               | 74,7%     | 66,4%       | 66,8%   | 54,8%    |

Participación electoral en Zaragoza 1977-2016

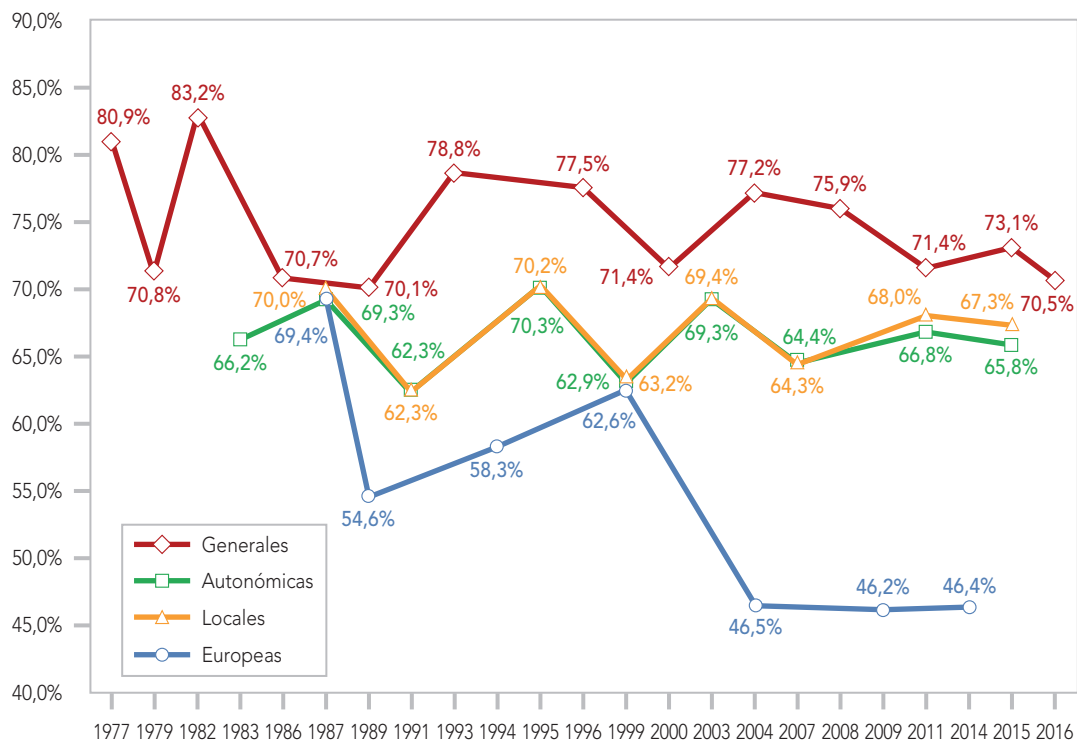

| PARTICIPACIÓN ELECTORAL EN CEUTA      |           |         |          |
|---------------------------------------|-----------|---------|----------|
| DATOS DE LA CIRCUNSCRIPCIÓN 1977-2016 |           |         |          |
|                                       | GENERALES | LOCALES | EUROPEAS |
| 1977                                  | 77,6%     |         |          |
| 1979                                  | 65,4%     | 59,6%   |          |
| 1982                                  | 72,3%     |         |          |
| 1983                                  |           | 49,7%   |          |
| 1986                                  | 56,7%     |         |          |
| 1987                                  |           | 55,9%   | 55,0%    |
| 1989                                  | 55,9%     |         | 39,8%    |
| 1991                                  |           | 58,9%   |          |
| 1993                                  | 62,1%     |         |          |
| 1994                                  |           |         | 40,4%    |
| 1995                                  |           | 56,7%   |          |
| 1996                                  | 63,8%     |         |          |
| 1999                                  |           | 61,4%   | 57,3%    |
| 2000                                  | 55,2%     |         |          |
| 2003                                  |           | 59,2%   |          |
| 2004                                  | 63,5%     |         | 31,7%    |
| 2007                                  |           | 60,3%   |          |
| 2008                                  | 63,3%     |         |          |
| 2009                                  |           |         | 31,7%    |
| 2011                                  | 53,2%     | 51,4%   |          |
| 2014                                  |           |         | 25,9%    |
| 2015                                  | 54,4%     | 49,8%   |          |
| 2016                                  | 50,7%     |         |          |
| MEDIA                                 | 61,1%     | 56,3%   | 40,3%    |

Participación electoral en Ceuta 1977-2016

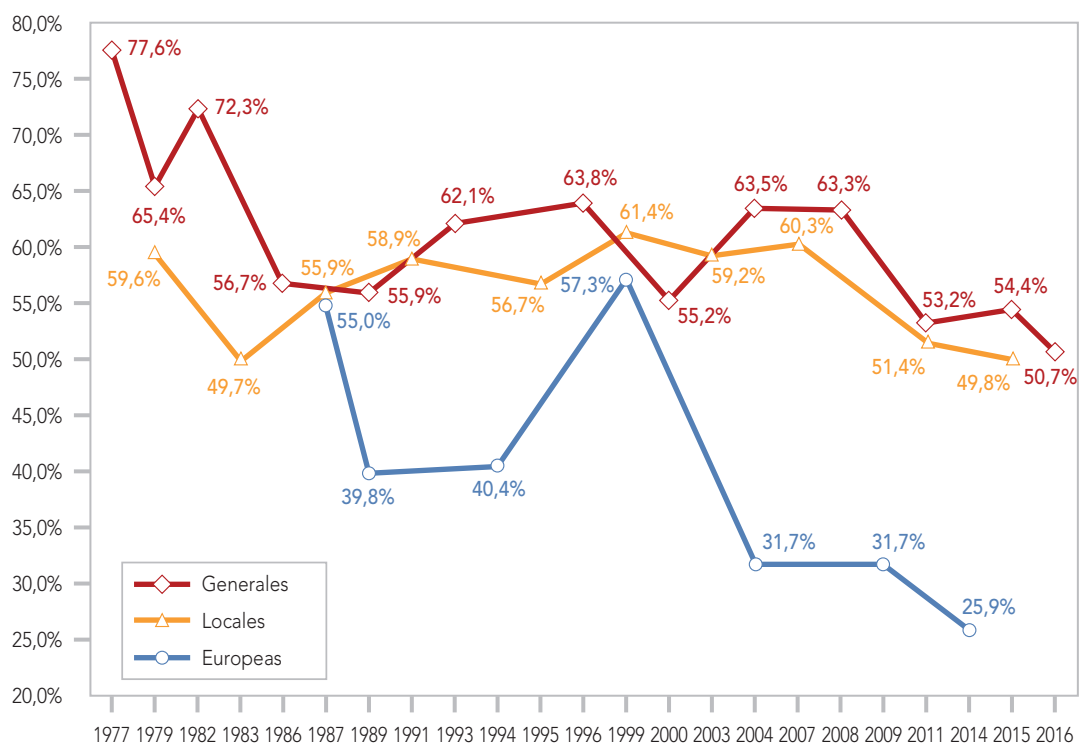

### 3. PARTICIPACIÓN Y ABSTENCIÓN ELECTORAL

| PARTICIPACIÓN ELECTORAL EN MELILLA    |           |         |          |
|---------------------------------------|-----------|---------|----------|
| DATOS DE LA CIRCUNSCRIPCIÓN 1977-2016 |           |         |          |
|                                       | GENERALES | LOCALES | EUROPEAS |
| 1977                                  | 76,0%     |         |          |
| 1979                                  | 60,7%     | 48,1%   |          |
| 1982                                  | 70,5%     |         |          |
| 1983                                  |           | 53,9%   |          |
| 1986                                  | 60,0%     |         |          |
| 1987                                  |           | 62,8%   | 62,6%    |
| 1989                                  | 51,9%     |         | 39,9%    |
| 1991                                  |           | 57,4%   |          |
| 1993                                  | 66,1%     |         |          |
| 1994                                  |           |         | 45,1%    |
| 1995                                  |           | 61,7%   |          |
| 1996                                  | 62,0%     |         |          |
| 1999                                  |           | 60,4%   | 51,4%    |
| 2000                                  | 54,0%     |         |          |
| 2003                                  |           | 57,4%   |          |
| 2004                                  | 55,8%     |         | 31,3%    |
| 2007                                  |           | 57,7%   |          |
| 2008                                  | 63,7%     |         |          |
| 2009                                  |           |         | 33,0%    |
| 2011                                  | 49,4%     | 58,2%   |          |
| 2014                                  |           |         | 26,1%    |
| 2015                                  | 49,4%     | 60,4%   |          |
| 2016                                  | 47,6%     |         |          |
| MEDIA                                 | 59,0%     | 57,8%   | 41,3%    |

Participación electoral en Melilla 1977-2016

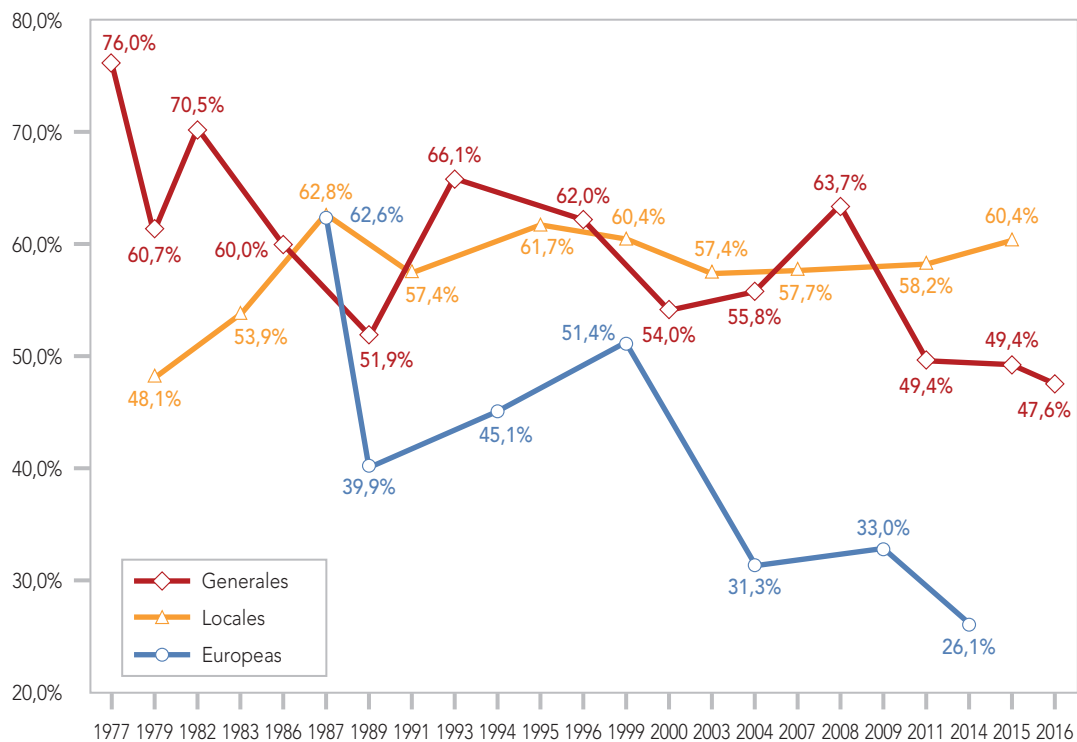

### 3.4. La participación por comunidades autónomas 1977-2016

Los gráficos y tablas siguientes muestran la participación electoral por comunidad autónoma y tipo de elección, y en ellos se observan distintas pautas de comportamiento electoral. Como ya se ha mencionado antes, de forma genérica se puede afirmar que en las comunidades autónomas hay tres niveles de participación: las elecciones generales estarían en el primero, pues son las más participativas, las elecciones autonómicas y locales estarían en el segundo, pues muestran un nivel de participación intermedio, y las elecciones europeas estarían en el tercer y más bajo nivel de participación.

En realidad, en las trece comunidades que celebran simultáneamente elecciones autonómicas y municipales el nivel de participación en ambas suele ser prácticamente idéntico, como es normal cuando coinciden elecciones. La única excepción la constituyen precisamente las elecciones autonómicas y municipales de 2011 y 2015, pues la participación en las elecciones municipales ha sido más alta que en las autonómicas en ocho de esas trece comunidades, sin que ninguna hubiera antes mostrado un diferencial similar.

Lo más destacable de estos últimos años es que el descenso de la participación en las elecciones generales ha sido más agudo que el descenso participativo en locales y autonómicas. Esto ha implicado una aproximación de los niveles participativos en estos tres tipos de comicios, que ha afectado a todas las comunidades. Pero también ha supuesto que, por primera vez en las últimas décadas, las elecciones generales han dejado de ser las más participativas de las que se celebran en muchas comunidades autónomas.

De las trece comunidades que celebran locales y autonómicas a la vez, sólo en cinco las elecciones generales han seguido siendo las que han logrado una mayor movilización electoral tanto en 2011 como en 2015: Illes Balears, Comunitat Valenciana, La Rioja, Madrid y Murcia.

En lo que respecta a las cuatro comunidades que celebran por separado sus elecciones autonómicas, se dan diversas situaciones. En Cataluña tradicionalmente se repetían los tres niveles de participación que se dan en las restantes comunidades, aunque a partir de 2012 la situación participativa ha cambiado enormemente, pues la movilización en las elecciones autonómicas ha aumentado mucho, alcanzando sus máximos históricos, y superando muy claramente el nivel participativo tanto de las generales como de las locales.

En el País Vasco ocurrió algo parecido, aunque hace ya varios lustros: en 1998 y 2001 los vascos participaron más en sus elecciones autonómicas que en las generales y las municipales. Posteriormente, las elecciones autonómicas se mantuvieron como las segundas más participativas, tras las generales. Y en el último bienio los patrones participativos de los vascos han vuelto a cambiar, pues ha descendido claramente la participación en generales y autonómicas, celebradas ambas en 2016, mientras que la participación en las municipales de 2015 creció ligeramente.

En Galicia las elecciones municipales han tenido casi siempre un nivel de participación más alto que las elecciones autonómicas, y en los dos últimos ciclos electorales las locales han mostrado una pauta más participativa que las generales y autonómicas, como en la mayoría de las comunidades. Así, en 2011 y 2015 la participación en las municipales ha sido claramente más alta que la participación en las generales.

Andalucía constituye un caso especial, pues la mayoría de sus elecciones autonómicas han coincidido con las generales, y lógicamente, su participación en las mismas ha sido muy elevada. Andalucía sólo ha celebrado tres elecciones autonómicas sin coincidir con otro proceso electoral: las de 1990 y las de 2012 y 2015. En los dos primeros casos la participación fue claramente inferior a la de las elecciones municipales más próximas, y evidentemente muy inferior a la de las generales, mientras que en 2015 la participación en las autonómicas fue inferior a la de las generales pero algo más alta que la participación en las municipales de mayo.

| PARTICIPACIÓN ELECTORAL EN ANDALUCÍA<br>DATOS DE LA COMUNIDAD AUTÓNOMA 1977-2016 |           |             |         |          |
|--|-----------|-------------|---------|----------|
|  | GENERALES | AUTONÓMICAS | LOCALES | EUROPEAS |
| 1977   | 78,5%     |             |         |          |
| 1979   | 68,7%     |             | 62,1%   |          |
| 1982   | 78,8%     | 66,3%       |         |          |
| 1983   |           |             | 65,4%   |          |
| 1986   | 70,8%     | 70,7%       |         |          |
| 1987   |           |             | 66,7%   | 65,8%    |
| 1989   | 69,3%     |             |         | 52,8%    |
| 1990   |           | 55,3%       |         |          |
| 1991   |           |             | 61,2%   |          |
| 1993   | 76,2%     |             |         |          |
| 1994   |           | 67,3%       |         | 67,2%    |
| 1995   |           |             | 68,8%   |          |
| 1996   | 78,0%     | 77,9%       |         |          |
| 1999   |           |             | 64,6%   | 63,6%    |
| 2000   | 68,8%     | 68,7%       |         |          |
| 2003   |           |             | 65,6%   |          |
| 2004   | 74,8%     | 74,7%       |         | 40,9%    |
| 2007   |           |             | 61,6%   |          |
| 2008   | 72,8%     | 72,7%       |         |          |
| 2009   |           |             |         | 41,7%    |
| 2011   | 68,9%     |             | 65,8%   |          |
| 2012   |           | 60,8%       |         |          |
| 2014   |           |             |         | 41,9%    |
| 2015   | 69,1%     | 62,6%       | 61,1%   |          |
| 2016   | 66,1%     |             |         |          |
| MEDIA  | 72,3%     | 67,7%       | 64,3%   | 53,4%    |

Participación electoral en Andalucía 1977-2016

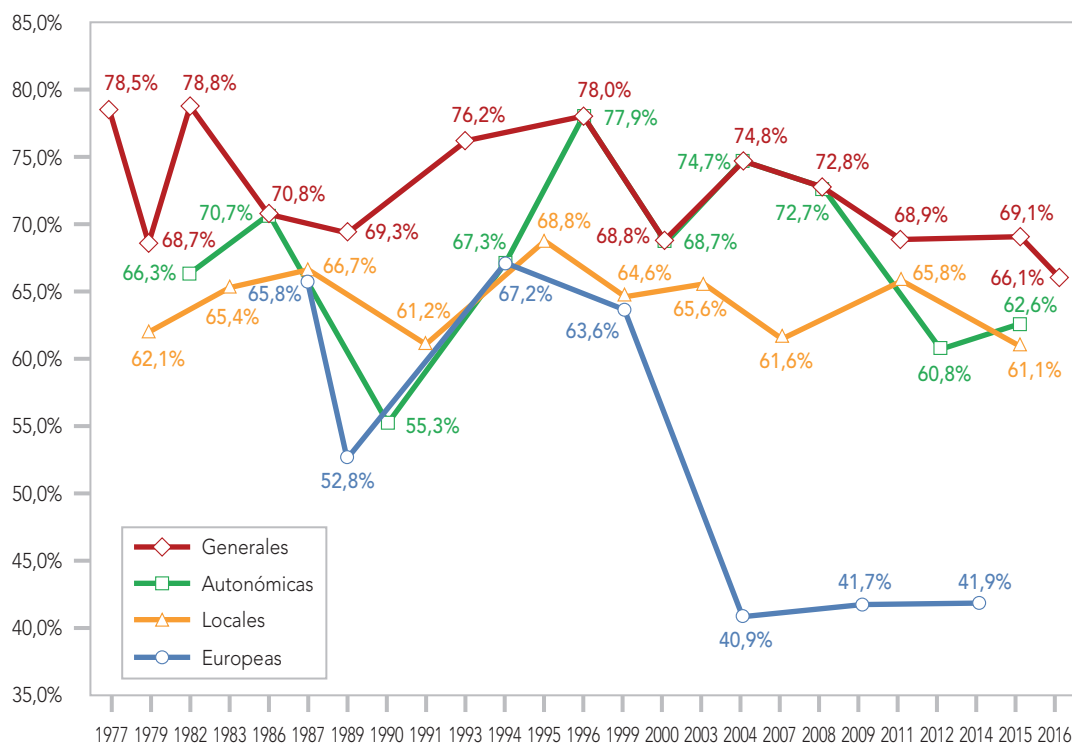

Fuente: Los datos de las elecciones generales, locales y europeas: <http://www.infoelectoral.mir.es/>. Los datos de las elecciones autonómicas <http://www.juntadeandalucia.es/organismos/justiciaeinterior/areas/elecciones/resultados/paginas/resultados-eleccionesparlamento-referendos.html> y Boletín Oficial de la Junta de Andalucía.

### 3. PARTICIPACIÓN Y ABSTENCIÓN ELECTORAL

| PARTICIPACIÓN ELECTORAL EN ARAGÓN        |           |             |         |          |
|--|-----------|-------------|---------|----------|
| DATOS DE LA COMUNIDAD AUTÓNOMA 1977-2016 |           |             |         |          |
|  | GENERALES | AUTONÓMICAS | LOCALES | EUROPEAS |
| 1977                                     | 81,6%     |             |         |          |
| 1979                                     | 70,8%     |             | 61,1%   |          |
| 1982                                     | 82,4%     |             |         |          |
| 1983                                     |           | 66,7%       | 65,3%   |          |
| 1986                                     | 70,6%     |             |         |          |
| 1987                                     |           | 69,8%       | 69,7%   | 69,7%    |
| 1989                                     | 70,2%     |             |         | 54,3%    |
| 1991                                     |           | 64,4%       | 64,4%   |          |
| 1993                                     | 78,2%     |             |         |          |
| 1994                                     |           |             |         | 58,4%    |
| 1995                                     |           | 71,1%       | 71,2%   |          |
| 1996                                     | 77,5%     |             |         |          |
| 1999                                     |           | 64,6%       | 65,0%   | 64,3%    |
| 2000                                     | 71,4%     |             |         |          |
| 2003                                     |           | 70,4%       | 70,4%   |          |
| 2004                                     | 77,0%     |             |         | 47,3%    |
| 2007                                     |           | 66,5%       | 66,3%   |          |
| 2008                                     | 75,9%     |             |         |          |
| 2009                                     |           |             |         | 46,4%    |
| 2011                                     | 71,0%     | 67,9%       | 69,3%   |          |
| 2014                                     |           |             |         | 45,7%    |
| 2015                                     | 72,6%     | 66,3%       | 68,0%   |          |
| 2016                                     | 69,9%     |             | 67,1%   |          |
| MEDIA                                    | 74,5%     | 67,5%       | 67,1%   | 55,2%    |

Participación electoral en Aragón 1977-2016

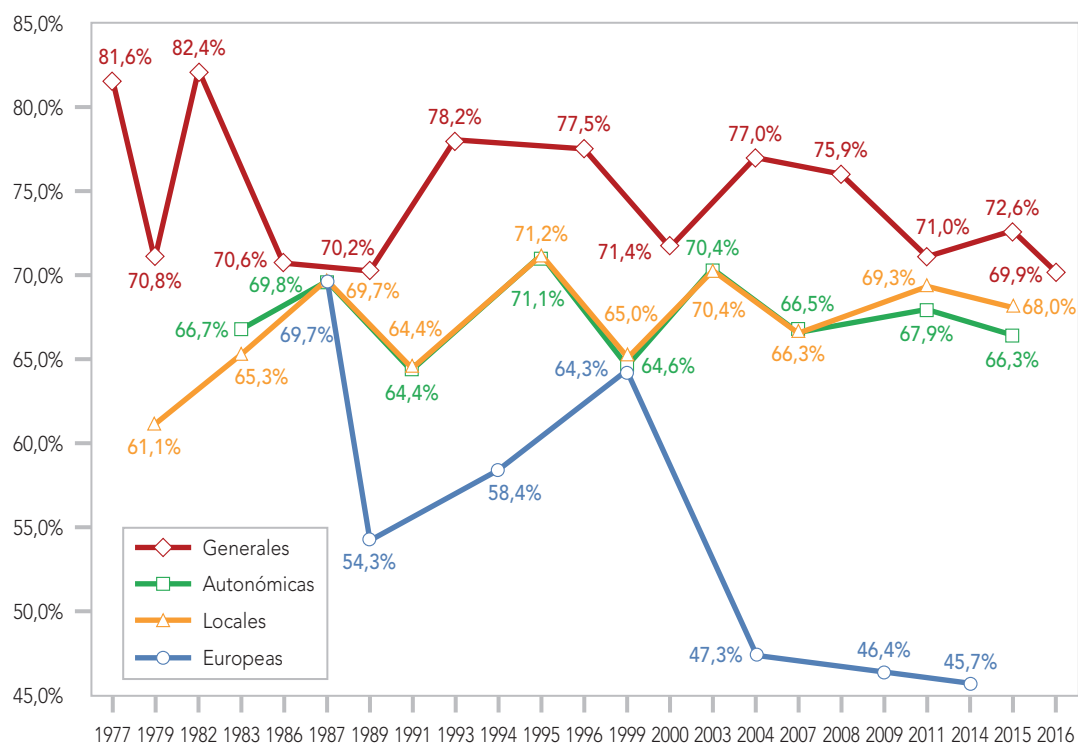

Fuente: Los datos de las elecciones generales, locales y europeas: <http://www.infoelectoral.mir.es/>. Los datos de las elecciones autonómicas <http://servicios.aragon.es/aeaw/processSelect.do> y Boletín Oficial de Aragón.



| PARTICIPACIÓN ELECTORAL EN EL PRINCIPADO DE ASTURIAS |           |             |         |          |
|--|-----------|-------------|---------|----------|
| DATOS DE LA COMUNIDAD AUTÓNOMA 1977-2016             |           |             |         |          |
|  | GENERALES | AUTONÓMICAS | LOCALES | EUROPEAS |
| 1977   | 74,6%     |             |         |          |
| 1979   | 62,7%     |             | 58,1%   |          |
| 1982   | 77,6%     |             |         |          |
| 1983   |           | 65,0%       | 62,1%   |          |
| 1986   | 67,8%     |             |         |          |
| 1987   |           | 66,8%       | 67,1%   | 66,8%    |
| 1989   | 68,9%     |             |         | 54,4%    |
| 1991   |           | 58,7%       | 58,7%   |          |
| 1993   | 75,4%     |             |         |          |
| 1994   |           |             |         | 58,2%    |
| 1995   |           | 69,1%       | 69,3%   |          |
| 1996   | 75,9%     |             |         |          |
| 1999   |           | 63,6%       | 64,1%   | 63,4%    |
| 2000   | 67,0%     |             |         |          |
| 2003   |           | 63,8%       | 62,9%   |          |
| 2004   | 71,7%     |             |         | 44,9%    |
| 2007   |           | 61,6%       | 61,1%   |          |
| 2008   | 71,3%     |             |         |          |
| 2009   |           |             |         | 44,1%    |
| 2011   | 64,6%     | 66,9%       | 67,2%   |          |
| 2012   |           | 52,7%       |         |          |
| 2014   |           |             |         | 39,0%    |
| 2015   | 63,8%     | 57,2%       | 62,2%   |          |
| 2016   | 61,1%     |             |         |          |
| MEDIA  | 69,4%     | 62,5%       | 63,3%   | 52,9%    |

Participación electoral en el Principado de Asturias 1977-2016

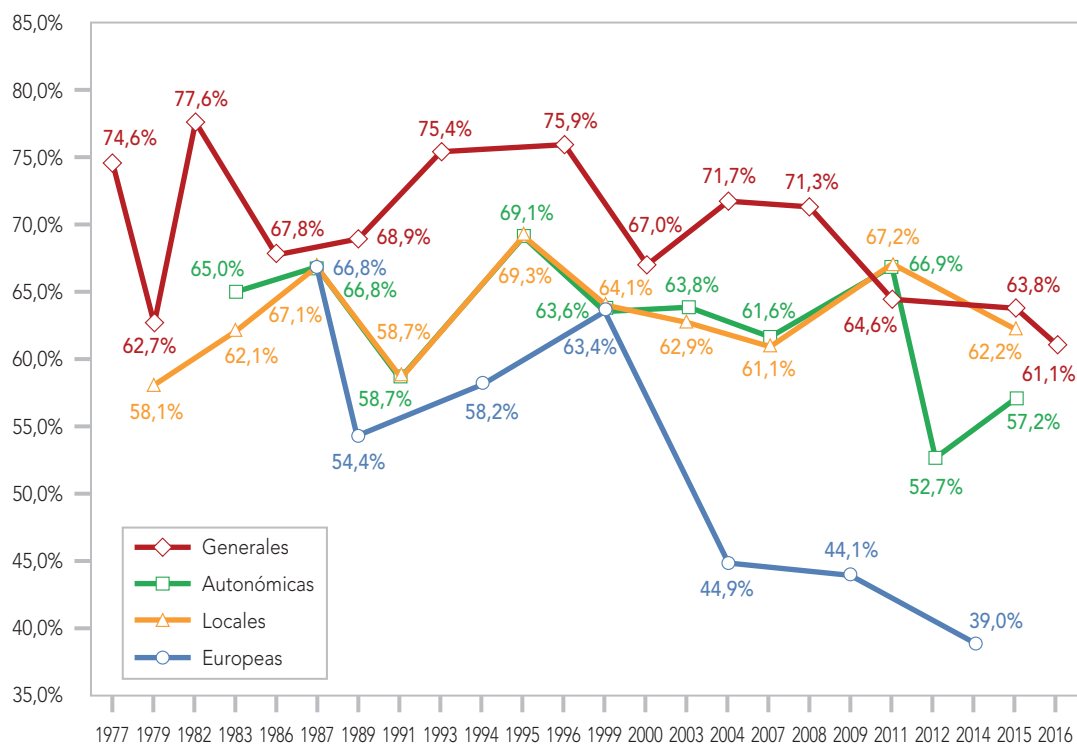

Fuente: Los datos de las elecciones generales, locales y europeas: <http://www.infoelectoral.mir.es/>. Los datos de las elecciones autonómicas: <http://www.jgpa.es/resultados-electorales> y Boletín Oficial del Principado de Asturias.

### 3. PARTICIPACIÓN Y ABSTENCIÓN ELECTORAL

| PARTICIPACIÓN ELECTORAL EN ILLES BALEARS<br>DATOS DE LA COMUNIDAD AUTÓNOMA 1977-2016 |           |             |         |          |
|--|-----------|-------------|---------|----------|
|  | GENERALES | AUTONÓMICAS | LOCALES | EUROPEAS |
| 1977   | 78,8%     |             |         |          |
| 1979   | 69,7%     |             | 68,0%   |          |
| 1982   | 79,7%     |             |         |          |
| 1983   |           | 64,6%       | 63,5%   |          |
| 1986   | 66,0%     |             |         |          |
| 1987   |           | 66,7%       | 67,8%   | 66,8%    |
| 1989   | 63,5%     |             |         | 44,7%    |
| 1991   |           | 60,1%       | 60,4%   |          |
| 1993   | 72,6%     |             |         |          |
| 1994   |           |             |         | 49,8%    |
| 1995   |           | 63,6%       | 64,2%   |          |
| 1996   | 71,6%     |             |         |          |
| 1999   |           | 57,5%       | 57,4%   | 57,0%    |
| 2000   | 61,4%     |             |         |          |
| 2003   |           | 62,8%       | 62,9%   |          |
| 2004   | 68,8%     |             |         | 37,6%    |
| 2007   |           | 60,1%       | 59,8%   |          |
| 2008   | 67,6%     |             |         |          |
| 2009   |           |             |         | 35,7%    |
| 2011   | 61,0%     | 58,8%       | 59,2%   |          |
| 2014   |           |             |         | 35,6%    |
| 2015   | 63,4%     | 58,6%       | 57,8%   |          |
| 2016   | 60,7%     |             |         |          |
| MEDIA  | 68,1%     | 61,4%       | 62,1%   | 46,7%    |

Participación electoral en Illes Balears 1977-2016

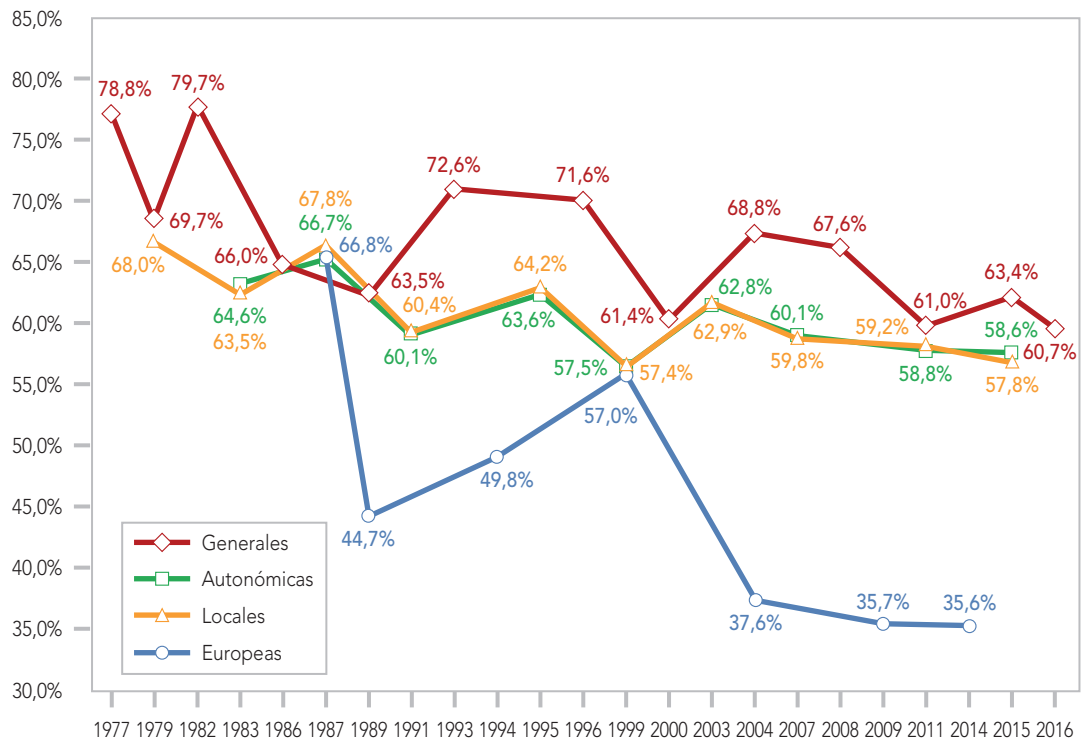

Fuente: Los datos de las elecciones generales, locales y europeas: <http://www.infoelectoral.mir.es/>. Los datos de las elecciones autonómicas <http://juntaelectoral.parlamentib.es/Default.aspx?idArea=1> y Boletín Oficial de las Illes Balears.

| PARTICIPACIÓN ELECTORAL EN CANARIAS      |           |             |         |          |
|--|-----------|-------------|---------|----------|
| DATOS DE LA COMUNIDAD AUTÓNOMA 1977-2016 |           |             |         |          |
|  | GENERALES | AUTONÓMICAS | LOCALES | EUROPEAS |
| 1977                                     | 73,1%     |             |         |          |
| 1979                                     | 61,1%     |             | 56,9%   |          |
| 1982                                     | 76,0%     |             |         |          |
| 1983                                     |           | 62,0%       | 61,8%   |          |
| 1986                                     | 68,3%     |             |         |          |
| 1987                                     |           | 65,4%       | 67,9%   | 61,8%    |
| 1989                                     | 62,2%     |             |         | 49,5%    |
| 1991                                     |           | 61,6%       | 62,0%   |          |
| 1993                                     | 68,9%     |             |         |          |
| 1994                                     |           |             |         | 49,9%    |
| 1995                                     |           | 65,0%       | 64,7%   |          |
| 1996                                     | 69,1%     |             |         |          |
| 1999                                     |           | 61,0%       | 61,3%   | 60,1%    |
| 2000                                     | 60,7%     |             |         |          |
| 2003                                     |           | 64,6%       | 63,8%   |          |
| 2004                                     | 66,7%     |             |         | 36,5%    |
| 2007                                     |           | 61,3%       | 61,4%   |          |
| 2008                                     | 65,9%     |             |         |          |
| 2009                                     |           |             |         | 39,2%    |
| 2011                                     | 59,6%     | 63,2%       | 62,7%   |          |
| 2014                                     |           |             |         | 35,0%    |
| 2015                                     | 60,3%     | 56,1%       | 60,0%   |          |
| 2016                                     | 59,1%     |             |         |          |
| MEDIA                                    | 65,5%     | 62,2%       | 62,2%   | 47,4%    |

Participación electoral en Canarias 1977-2016

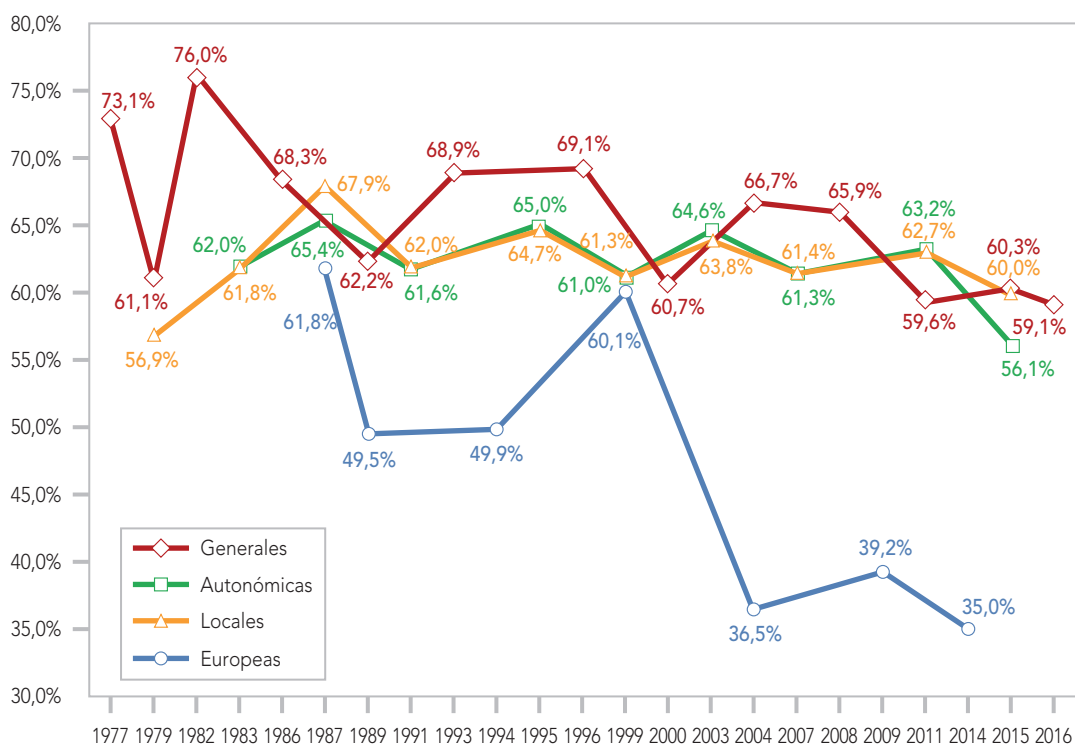

Fuente: Los datos de las elecciones generales, locales y europeas: <http://www.infoelectoral.mir.es/>. Los datos de las elecciones autonómicas <http://www.parcn.es/elecciones>.

### 3. PARTICIPACIÓN Y ABSTENCIÓN ELECTORAL

| PARTICIPACIÓN ELECTORAL EN CANTABRIA     |           |             |         |          |
|--|-----------|-------------|---------|----------|
| DATOS DE LA COMUNIDAD AUTÓNOMA 1977-2016 |           |             |         |          |
|  | GENERALES | AUTONÓMICAS | LOCALES | EUROPEAS |
| 1977                                     | 80,7%     |             |         |          |
| 1979                                     | 70,5%     |             | 66,3%   |          |
| 1982                                     | 82,7%     |             |         |          |
| 1983                                     |           | 73,6%       | 72,4%   |          |
| 1986                                     | 73,4%     |             |         |          |
| 1987                                     |           | 76,3%       | 76,9%   | 76,0%    |
| 1989                                     | 74,3%     |             |         | 60,5%    |
| 1991                                     |           | 72,3%       | 72,3%   |          |
| 1993                                     | 79,0%     |             |         |          |
| 1994                                     |           |             |         | 61,9%    |
| 1995                                     |           | 74,0%       | 74,3%   |          |
| 1996                                     | 79,3%     |             |         |          |
| 1999                                     |           | 68,8%       | 70,7%   | 67,9%    |
| 2000                                     | 71,8%     |             |         |          |
| 2003                                     |           | 73,0%       | 73,0%   |          |
| 2004                                     | 77,2%     |             |         | 51,8%    |
| 2007                                     |           | 72,0%       | 71,6%   |          |
| 2008                                     | 76,4%     |             |         |          |
| 2009                                     |           |             |         | 50,8%    |
| 2011                                     | 71,6%     | 69,8%       | 73,1%   |          |
| 2014                                     |           |             |         | 44,1%    |
| 2015                                     | 71,0%     | 66,2%       | 70,6%   |          |
| 2016                                     | 68,5%     |             |         |          |
| MEDIA                                    | 75,1%     | 71,8%       | 72,1%   | 59,0%    |

Participación electoral en Cantabria 1977-2016

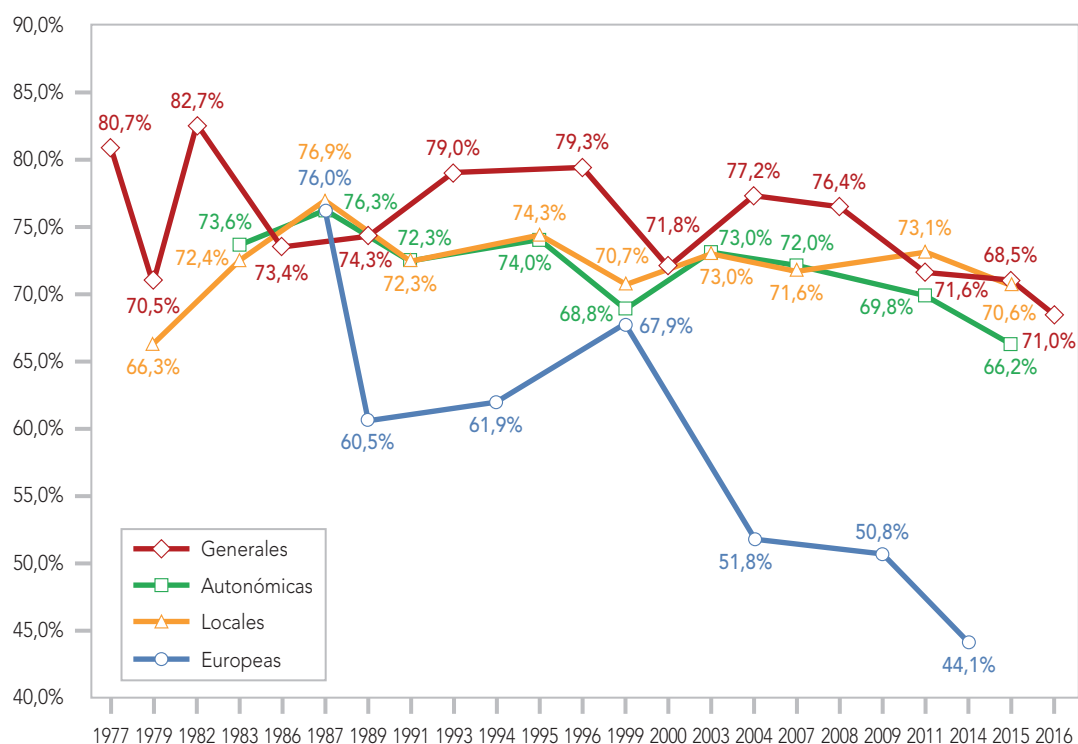

Fuente: Los datos de las elecciones generales, locales y europeas: <http://www.infoelectoral.mir.es/>. Los datos de las elecciones autonómicas <https://parlamento-cantabria.es/informacion-general/resultados-elecciones-auton%C3%B3micas> y Boletín Oficial de Cantabria.

| PARTICIPACIÓN ELECTORAL EN CASTILLA Y LEÓN |           |             |         |          |
|--|-----------|-------------|---------|----------|
| DATOS DE LA COMUNIDAD AUTÓNOMA 1977-2016   |           |             |         |          |
|  | GENERALES | AUTONÓMICAS | LOCALES | EUROPEAS |
| 1977                                       | 80,9%     |             |         |          |
| 1979                                       | 69,6%     |             | 60,9%   |          |
| 1982                                       | 80,7%     |             |         |          |
| 1983                                       |           | 69,8%       | 68,2%   |          |
| 1986                                       | 72,8%     |             |         |          |
| 1987                                       |           | 73,0%       | 71,9%   | 73,1%    |
| 1989                                       | 73,4%     |             |         | 57,5%    |
| 1991                                       |           | 67,6%       | 67,8%   |          |
| 1993                                       | 78,3%     |             |         |          |
| 1994                                       |           |             |         | 62,0%    |
| 1995                                       |           | 74,4%       | 73,7%   |          |
| 1996                                       | 79,0%     |             |         |          |
| 1999                                       |           | 69,4%       | 68,2%   | 67,1%    |
| 2000                                       | 72,6%     |             |         |          |
| 2003                                       |           | 72,7%       | 72,5%   |          |
| 2004                                       | 77,8%     |             |         | 52,3%    |
| 2007                                       |           | 70,7%       | 70,6%   |          |
| 2008                                       | 77,7%     |             |         |          |
| 2009                                       |           |             |         | 51,4%    |
| 2011                                       | 71,3%     | 67,5%       | 71,4%   |          |
| 2014                                       |           |             |         | 45,9%    |
| 2015                                       | 71,2%     | 64,9%       | 69,3%   |          |
| 2016                                       | 68,8%     |             |         |          |
| MEDIA                                      | 74,9%     | 70,0%       | 69,5%   | 58,5%    |

Participación electoral en Castilla y León 1977-2016

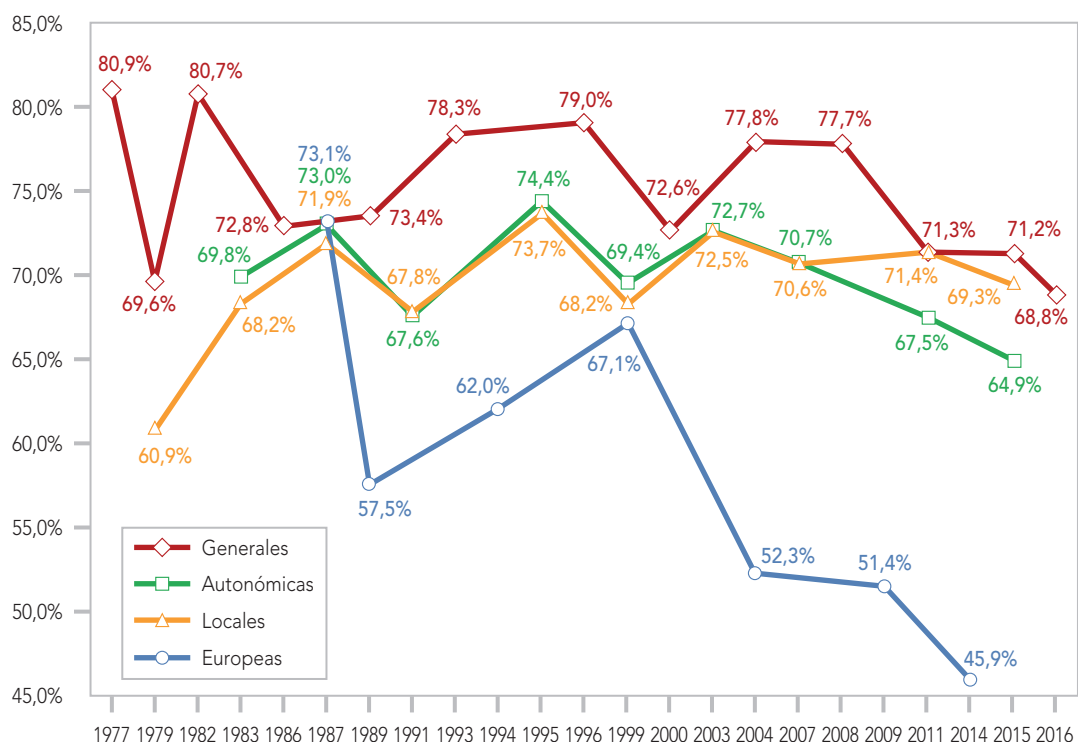

Fuente: Los datos de las elecciones generales, locales y europeas: <http://www.infoelectoral.mir.es/>. Los datos de las elecciones autonómicas [http://www.jcyl.es/web/jcyl/Elecciones/es/Plantilla66y33/1265096502562/\\_/\\_/\\_](http://www.jcyl.es/web/jcyl/Elecciones/es/Plantilla66y33/1265096502562/_/_/_) y Boletín Oficial de Castilla y León.

### 3. PARTICIPACIÓN Y ABSTENCIÓN ELECTORAL

| PARTICIPACIÓN ELECTORAL EN CASTILLA-LA MANCHA |           |             |         |          |
|---|-----------|-------------|---------|----------|
| DATOS DE LA COMUNIDAD AUTÓNOMA 1977-2016      |           |             |         |          |
|   | GENERALES | AUTONÓMICAS | LOCALES | EUROPEAS |
| 1977  | 83,6%     |             |         |          |
| 1979  | 72,8%     |             | 69,1%   |          |
| 1982  | 84,1%     |             |         |          |
| 1983  |           | 73,1%       | 68,9%   |          |
| 1986  | 75,1%     |             |         |          |
| 1987  |           | 75,5%       | 74,9%   | 75,3%    |
| 1989  | 76,4%     |             |         | 59,8%    |
| 1991  |           | 72,8%       | 72,8%   |          |
| 1993  | 82,1%     |             |         |          |
| 1994  |           |             |         | 65,5%    |
| 1995  |           | 78,8%       | 79,0%   |          |
| 1996  | 83,1%     |             |         |          |
| 1999  |           | 74,9%       | 75,2%   | 74,6%    |
| 2000  | 76,3%     |             |         |          |
| 2003  |           | 76,2%       | 75,2%   |          |
| 2004  | 79,9%     |             |         | 51,5%    |
| 2007  |           | 73,7%       | 73,4%   |          |
| 2008  | 80,0%     |             |         |          |
| 2009  |           |             |         | 51,7%    |
| 2011  | 75,8%     | 76,0%       | 75,2%   |          |
| 2014  |           |             |         | 46,4%    |
| 2015  | 75,3%     | 71,5%       | 72,4%   |          |
| 2016  | 71,8%     |             |         |          |
| MEDIA   | 78,2%     | 74,7%       | 73,6%   | 60,7%    |

Participación electoral en Castilla-La Mancha 1977-2016

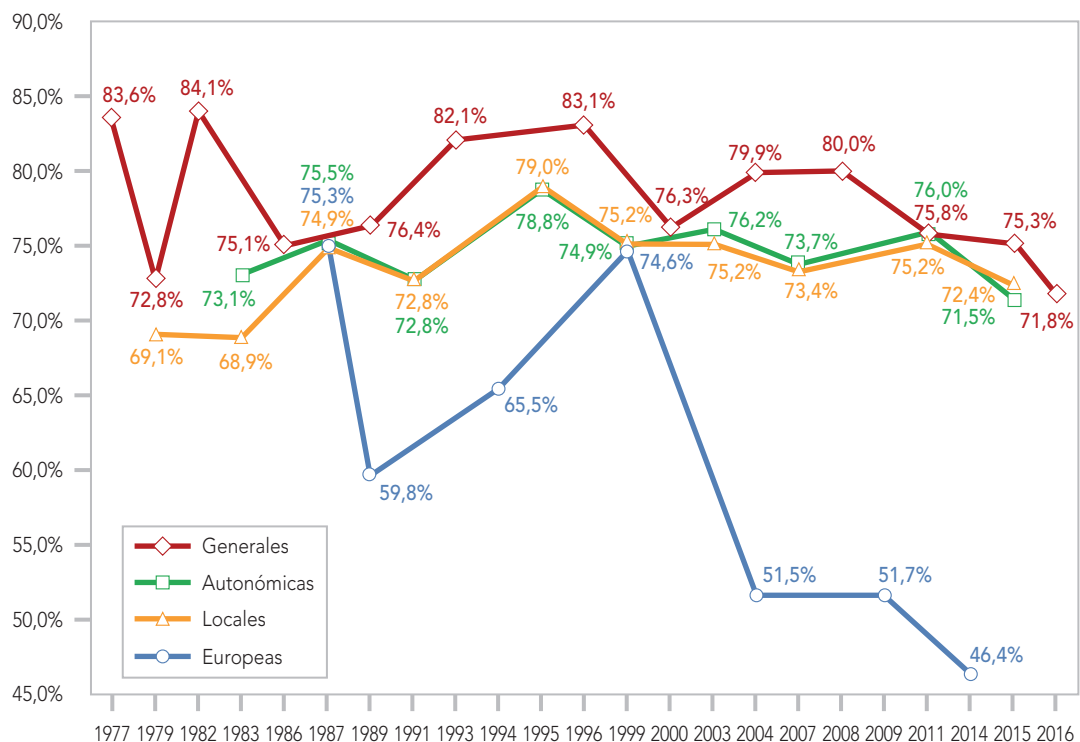

Fuente: Los datos de las elecciones generales, locales y europeas: <http://www.infoelectoral.mir.es/>. Los datos de las elecciones autonómicas <http://elecciones2015.castillalamancha.es/resultados> y Diario Oficial de Castilla-La Mancha.

| PARTICIPACIÓN ELECTORAL EN CATALUÑA<br>DATOS DE LA COMUNIDAD AUTÓNOMA 1977-2016 |           |             |         |          |
|---|-----------|-------------|---------|----------|
|   | GENERALES | AUTONÓMICAS | LOCALES | EUROPEAS |
| 1977  | 79,5%     |             |         |          |
| 1979  | 67,6%     |             | 61,2%   |          |
| 1980  |           | 61,3%       |         |          |
| 1982  | 80,8%     |             |         |          |
| 1983  |           |             | 66,0%   |          |
| 1984  |           | 64,4%       |         |          |
| 1986  | 69,0%     |             |         |          |
| 1987  |           |             | 68,9%   | 67,9%    |
| 1988  |           | 59,4%       |         |          |
| 1989  | 67,6%     |             |         | 51,5%    |
| 1991  |           |             | 57,8%   |          |
| 1992  |           | 54,9%       |         |          |
| 1993  | 75,4%     |             |         |          |
| 1994  |           |             |         | 51,9%    |
| 1995  |           | 63,6%       | 64,8%   |          |
| 1996  | 76,5%     |             |         |          |
| 1999  |           | 59,2%       | 55,9%   |          |
| 2000  | 64,0%     |             | 61,5%   |          |
| 2003  |           | 62,5%       |         |          |
| 2004  | 76,0%     |             |         | 39,8%    |
| 2006  |           | 56,0%       |         |          |
| 2007  |           |             | 53,9%   |          |
| 2008  | 70,3%     |             |         |          |
| 2009  |           |             |         | 39,6%    |
| 2010  |           | 58,8%       |         |          |
| 2011  | 65,2%     |             | 55,0%   |          |
| 2012  |           | 67,8%       |         |          |
| 2014  |           |             |         | 46,2%    |
| 2015  | 68,6%     | 75,0%       | 58,5%   |          |
| 2016  | 63,4%     |             |         |          |
| MEDIA   | 71,1%     | 60,8%       | 59,7%   | 50,9%    |

Participación electoral en Cataluña 1977-2016

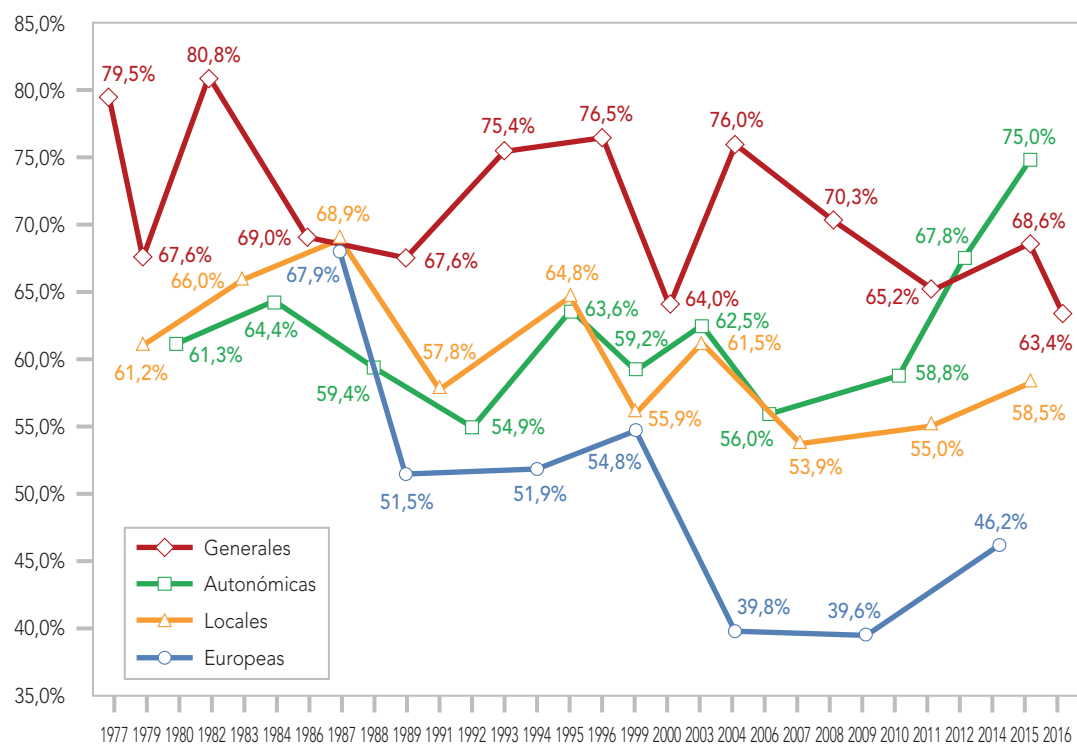

Fuente: Los datos de las elecciones generales, locales y europeas: <http://www.infoelectoral.mir.es/>. Los datos de las elecciones autonómicas [http://governacio.gencat.cat/ca/pgov\\_ambits\\_d\\_actuacio/pgov\\_eleccions/pgov\\_dades\\_electorals/](http://governacio.gencat.cat/ca/pgov_ambits_d_actuacio/pgov_eleccions/pgov_dades_electorals/) y Diari Oficial de la Generalitat de Catalunya

### 3. PARTICIPACIÓN Y ABSTENCIÓN ELECTORAL

| PARTICIPACIÓN ELECTORAL EN LA COMUNITAT VALENCIANA |           |             |         |          |
|--|-----------|-------------|---------|----------|
| DATOS DE LA COMUNIDAD AUTÓNOMA 1977-2016           |           |             |         |          |
|  | GENERALES | AUTONÓMICAS | LOCALES | EUROPEAS |
| 1977   | 84,1%     |             |         |          |
| 1979   | 74,9%     |             | 69,0%   |          |
| 1982   | 84,0%     |             |         |          |
| 1983   |           | 72,6%       | 60,5%   |          |
| 1986   | 76,4%     |             |         |          |
| 1987   |           | 74,5%       | 75,0%   | 74,5%    |
| 1989   | 74,8%     |             |         | 61,7%    |
| 1991   |           | 69,2%       | 69,3%   |          |
| 1993   | 81,7%     |             |         |          |
| 1994   |           |             |         | 65,0%    |
| 1995   |           | 76,6%       | 76,1%   |          |
| 1996   | 81,7%     |             |         |          |
| 1999   |           | 67,8%       | 68,4%   | 68,0%    |
| 2000   | 72,7%     |             |         |          |
| 2003   |           | 71,5%       | 71,6%   |          |
| 2004   | 77,7%     |             |         | 50,5%    |
| 2007   |           | 70,9%       | 69,8%   |          |
| 2008   | 78,8%     |             |         |          |
| 2009   |           |             |         | 52,8%    |
| 2011   | 74,2%     | 70,2%       | 70,5%   |          |
| 2014   |           |             |         | 49,1%    |
| 2015   | 74,8%     | 69,6%       | 69,9%   |          |
| 2016   | 72,4%     |             |         |          |
| MEDIA  | 77,5%     | 71,4%       | 70,0%   | 60,2%    |

Participación electoral en la Comunitat Valenciana 1977-2016

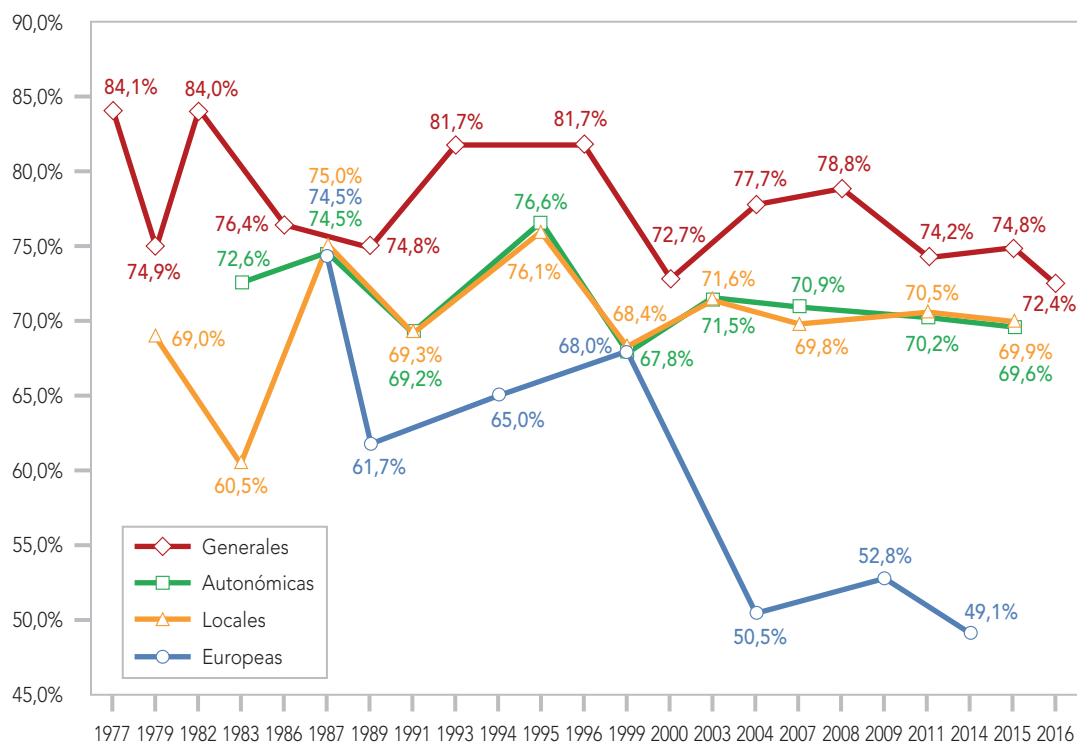

Fuente: Los datos de las elecciones generales, locales y europeas: <http://www.infoelectoral.mir.es/>. Los datos de las elecciones autonómicas [http://www.cortsvalencianes.es/cs/Satellite/Layout/Page/1260974712819/Resultados.html?lang=es\\_ES](http://www.cortsvalencianes.es/cs/Satellite/Layout/Page/1260974712819/Resultados.html?lang=es_ES) y Diario Oficial de Comunitat Valenciana.



| PARTICIPACIÓN ELECTORAL EN EXTREMADURA   |           |             |         |          |
|--|-----------|-------------|---------|----------|
| DATOS DE LA COMUNIDAD AUTÓNOMA 1977-2016 |           |             |         |          |
|  | GENERALES | AUTONÓMICAS | LOCALES | EUROPEAS |
| 1977                                     | 77,2%     |             |         |          |
| 1979                                     | 70,1%     |             | 65,9%   |          |
| 1982                                     | 80,0%     |             |         |          |
| 1983                                     |           | 71,9%       | 71,2%   |          |
| 1986                                     | 73,6%     |             |         |          |
| 1987                                     |           | 74,5%       | 74,8%   | 74,3%    |
| 1989                                     | 75,6%     |             |         | 60,4%    |
| 1991                                     |           | 70,8%       | 70,8%   |          |
| 1993                                     | 80,5%     |             |         |          |
| 1994                                     |           | 78,9%       | 78,7%   | 66,2%    |
| 1995                                     |           |             |         |          |
| 1996                                     | 82,3%     |             |         |          |
| 1999                                     |           | 75,8%       | 74,7%   | 74,2%    |
| 2000                                     | 75,4%     |             |         |          |
| 2003                                     |           | 75,6%       | 75,8%   |          |
| 2004                                     | 79,3%     |             |         | 49,5%    |
| 2007                                     |           | 75,0%       | 74,9%   |          |
| 2008                                     | 78,6%     |             |         |          |
| 2009                                     |           |             |         | 50,6%    |
| 2011                                     | 73,9%     | 76,2%       | 76,3%   |          |
| 2014                                     |           |             |         | 44,1%    |
| 2015                                     | 72,2%     | 71,4%       | 73,3%   |          |
| 2016                                     | 68,6%     |             |         |          |
| MEDIA                                    | 75,9%     | 74,5%       | 73,6%   | 59,9%    |

Participación electoral en Extremadura 1977-2016

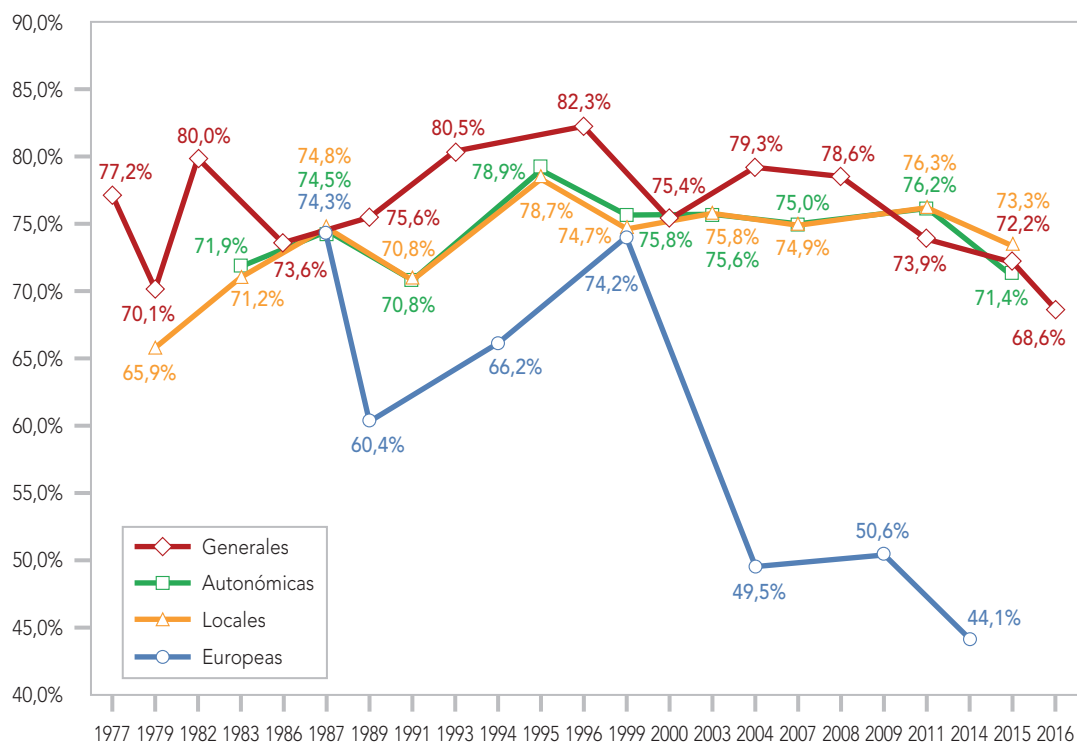

Fuente: Los datos de las elecciones generales, locales y europeas: <http://www.infoelectoral.mir.es/>. Los datos de las elecciones: Diario Oficial de Extremadura.

### 3. PARTICIPACIÓN Y ABSTENCIÓN ELECTORAL

| PARTICIPACIÓN ELECTORAL EN GALICIA<br>DATOS DE LA COMUNIDAD AUTÓNOMA 1977-2016 |           |             |         |          |
|--|-----------|-------------|---------|----------|
|  | GENERALES | AUTONÓMICAS | LOCALES | EUROPEAS |
| 1977   | 60,7%     |             |         |          |
| 1979   | 49,2%     |             | 51,5%   |          |
| 1981   |           | 46,2%       |         |          |
| 1982   | 63,7%     |             |         |          |
| 1983   |           |             | 56,7%   |          |
| 1985   |           | 57,4%       |         |          |
| 1986   | 57,9%     |             |         |          |
| 1987   |           |             | 62,4%   | 57,1%    |
| 1989   | 60,1%     | 59,5%       |         | 42,7%    |
| 1991   |           |             | 62,5%   |          |
| 1993   | 69,6%     | 64,2%       |         |          |
| 1994   |           |             |         | 50,3%    |
| 1995   |           |             | 67,9%   |          |
| 1996   | 71,4%     |             |         |          |
| 1997   |           | 62,5%       |         |          |
| 1999   |           |             | 63,9%   | 60,8%    |
| 2000   | 65,0%     |             |         |          |
| 2001   |           | 60,2%       |         |          |
| 2003   |           |             | 66,2%   |          |
| 2004   | 71,0%     |             |         | 44,3%    |
| 2005   |           | 64,2%       |         |          |
| 2007   |           |             | 63,5%   |          |
| 2008   | 70,5%     |             |         |          |
| 2009   |           | 64,4%       |         | 43,3%    |
| 2011   | 62,2%     |             | 69,5%   |          |
| 2012   |           | 54,9%       |         |          |
| 2014   |           |             |         | 38,7%    |
| 2015   | 61,5%     |             | 65,7%   |          |
| 2016   | 58,8%     | 53,6%       |         |          |
| MEDIA  | 63,2%     | 58,7%       | 63,0%   | 48,2%    |

Participación electoral en Galicia 1977-2016

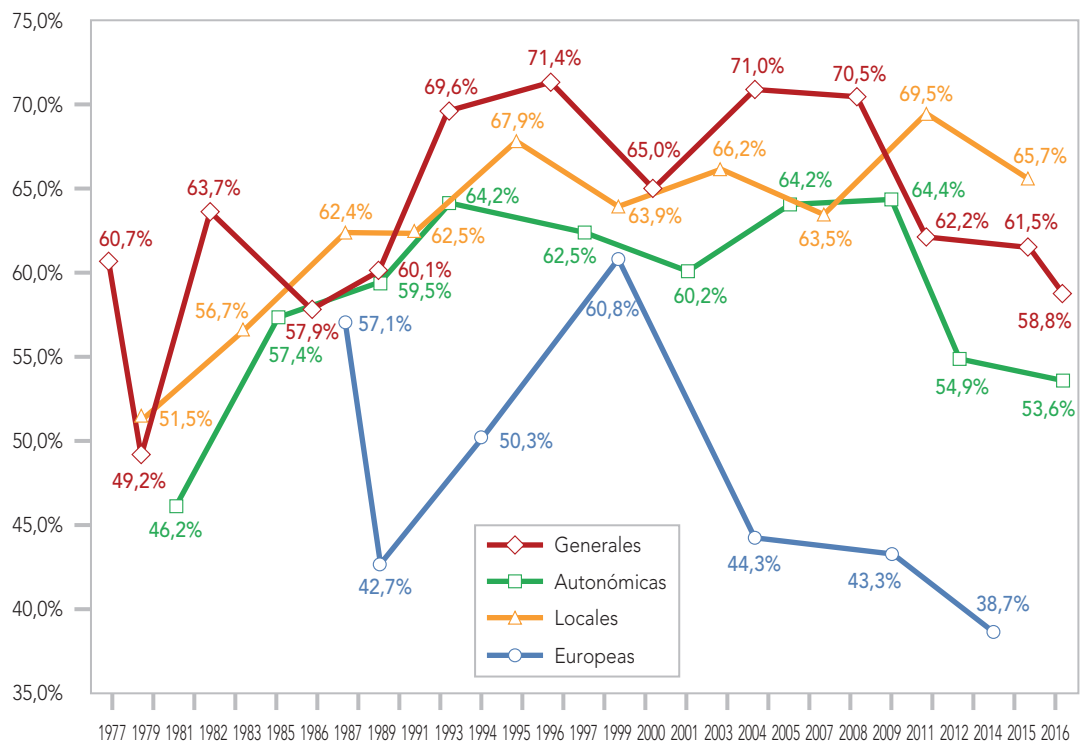

Fuente: Los datos de las elecciones generales, locales y europeas: <http://www.infoelectoral.mir.es/>. Los datos de las elecciones autonómicas [http://elecciones2016.xunta.gal/Elecciones2016\\_73\\_g-Resultados\\_de\\_procesos\\_anteriores.html](http://elecciones2016.xunta.gal/Elecciones2016_73_g-Resultados_de_procesos_anteriores.html) y Diario Oficial de Galicia.

| PARTICIPACIÓN ELECTORAL EN LA COMUNIDAD DE MADRID |           |             |         |          |
|---|-----------|-------------|---------|----------|
| DATOS DE LA COMUNIDAD AUTÓNOMA 1977-2016          |           |             |         |          |
|   | GENERALES | AUTONÓMICAS | LOCALES | EUROPEAS |
| 1977  | 85,0%     |             |         |          |
| 1979  | 73,3%     |             | 65,6%   |          |
| 1982  | 86,0%     |             |         |          |
| 1983  |           | 69,7%       | 67,7%   |          |
| 1986  | 73,9%     |             |         |          |
| 1987  |           | 69,9%       | 69,7%   | 69,9%    |
| 1989  | 72,7%     |             |         | 58,5%    |
| 1991  |           | 58,8%       | 58,7%   |          |
| 1993  | 78,9%     |             |         |          |
| 1994  |           |             |         | 59,4%    |
| 1995  |           | 71,2%       | 70,2%   |          |
| 1996  | 79,6%     |             |         |          |
| 1999  |           | 60,9%       | 60,9%   | 60,8%    |
| 2000  | 72,1%     |             |         |          |
| 2003(I)   |           | 71,1%       | 69,0%   |          |
| 2003(II)  |           | 62,3%       |         |          |
| 2004  | 78,9%     |             |         | 49,3%    |
| 2007  |           | 67,3%       | 66,6%   |          |
| 2008  | 79,1%     |             |         |          |
| 2009  |           |             |         | 50,4%    |
| 2011  | 73,3%     | 65,9%       | 67,9%   |          |
| 2014  |           |             |         | 46,5%    |
| 2015  | 74,1%     | 65,7%       | 68,4%   |          |
| 2016  | 70,8%     |             |         |          |
| MEDIA   | 76,7%     | 66,3%       | 66,5%   | 56,4%    |

Participación electoral en la Comunidad de Madrid 1977-2016

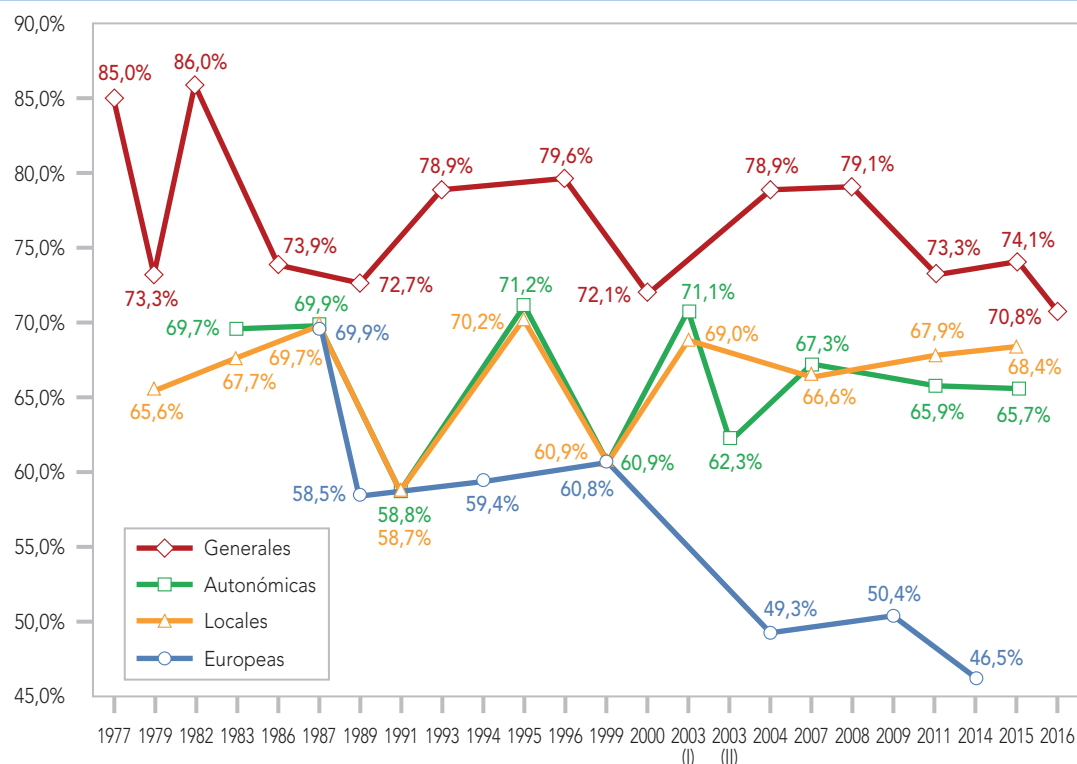

Fuente: Los datos de las elecciones generales, locales y europeas: <http://www.infoelectoral.mir.es/>. Los datos de las elecciones autonómicas <http://www.asambleamadrid.es/ES/QueEsLaAsamblea/Historia/Legislaturasanteriores/Paginas/Default.aspx> y Boletín Oficial de la Comunidad de Madrid.

### 3. PARTICIPACIÓN Y ABSTENCIÓN ELECTORAL

| PARTICIPACIÓN ELECTORAL EN LA REGIÓN DE MURCIA |           |             |         |          |
|--|-----------|-------------|---------|----------|
| DATOS DE LA COMUNIDAD AUTÓNOMA 1977-2016       |           |             |         |          |
|  | GENERALES | AUTONÓMICAS | LOCALES | EUROPEAS |
| 1977   | 81,8%     |             |         |          |
| 1979   | 72,5%     |             | 64,9%   |          |
| 1982   | 82,5%     |             |         |          |
| 1983   |           | 68,5%       | 67,9%   |          |
| 1986   | 74,7%     |             |         |          |
| 1987   |           | 72,6%       | 72,0%   | 72,1%    |
| 1989   | 74,3%     |             |         | 58,7%    |
| 1991   |           | 67,2%       | 67,2%   |          |
| 1993   | 81,6%     |             |         |          |
| 1994   |           |             |         | 66,6%    |
| 1995   |           | 75,3%       | 75,5%   |          |
| 1996   | 82,0%     |             |         |          |
| 1999   |           | 67,7%       | 68,2%   | 67,6%    |
| 2000   | 73,5%     |             |         |          |
| 2003   |           | 70,0%       | 69,9%   |          |
| 2004   | 77,1%     |             |         | 49,1%    |
| 2007   |           | 68,0%       | 67,7%   |          |
| 2008   | 79,6%     |             |         |          |
| 2009   |           |             |         | 48,0%    |
| 2011   | 74,1%     | 66,4%       | 67,6%   |          |
| 2014   |           |             |         | 42,5%    |
| 2015   | 71,1%     | 63,6%       | 64,4%   |          |
| 2016   | 69,6%     |             |         |          |
| MEDIA  | 76,5%     | 68,8%       | 68,5%   | 57,8%    |

Participación electoral en la región de Murcia 1977-2016

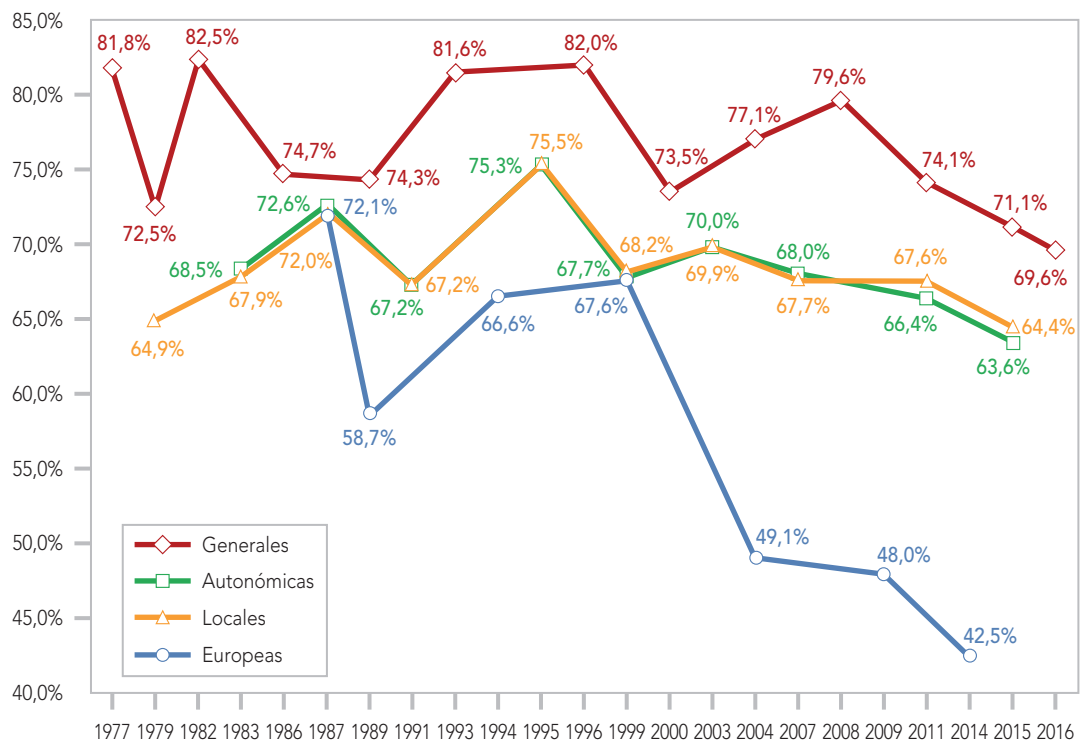

Fuente: Los datos de las elecciones generales, locales y europeas: <http://www.infoelectoral.mir.es/>. Los datos de las elecciones autonómicas <http://econet.carm.es/web/crem/inicio/-/crem/sicrem/PU14/Indice7.html>

| PARTICIPACIÓN ELECTORAL EN LA COMUNIDAD FORAL DE NAVARRA |           |             |         |          |
|--|-----------|-------------|---------|----------|
| DATOS DE LA COMUNIDAD AUTÓNOMA 1977-2016                 |           |             |         |          |
|  | GENERALES | AUTONÓMICAS | LOCALES | EUROPEAS |
| 1977   | 82,2%     |             |         |          |
| 1979   | 70,7%     | 71,0%       |         |          |
| 1982   | 81,3%     |             |         |          |
| 1983   | 70,9%     | 68,9%       |         |          |
| 1986   | 69,8%     |             |         |          |
| 1987   | 73,1%     | 71,6%       |         | 72,6%    |
| 1989   | 68,5%     |             |         | 57,3%    |
| 1991   | 66,7%     | 65,8%       |         |          |
| 1993   | 73,5%     |             |         |          |
| 1994   | 53,6%     |             |         |          |
| 1995   | 69,0%     | 68,9%       |         |          |
| 1996   | 73,5%     |             |         |          |
| 1999   | 66,2%     | 66,5%       | 65,2%   |          |
| 2000   | 66,1%     |             |         |          |
| 2003   | 70,7%     | 70,8%       |         |          |
| 2004   | 76,2%     | 46,2%       |         |          |
| 2007   | 73,8%     | 73,2%       |         |          |
| 2008   | 72,1%     |             |         |          |
| 2009   | 42,7%     |             |         |          |
| 2011   | 68,9%     | 67,4%       | 69,7%   |          |
| 2014   | 44,6%     |             |         |          |
| 2015   | 70,9%     | 68,3%       | 70,9%   |          |
| 2016   | 67,4%     |             |         |          |
| MEDIA  | 72,4%     | 69,6%       | 69,7%   | 54,6%    |

Participación electoral en la Comunidad Foral de Navarra 1977-2016

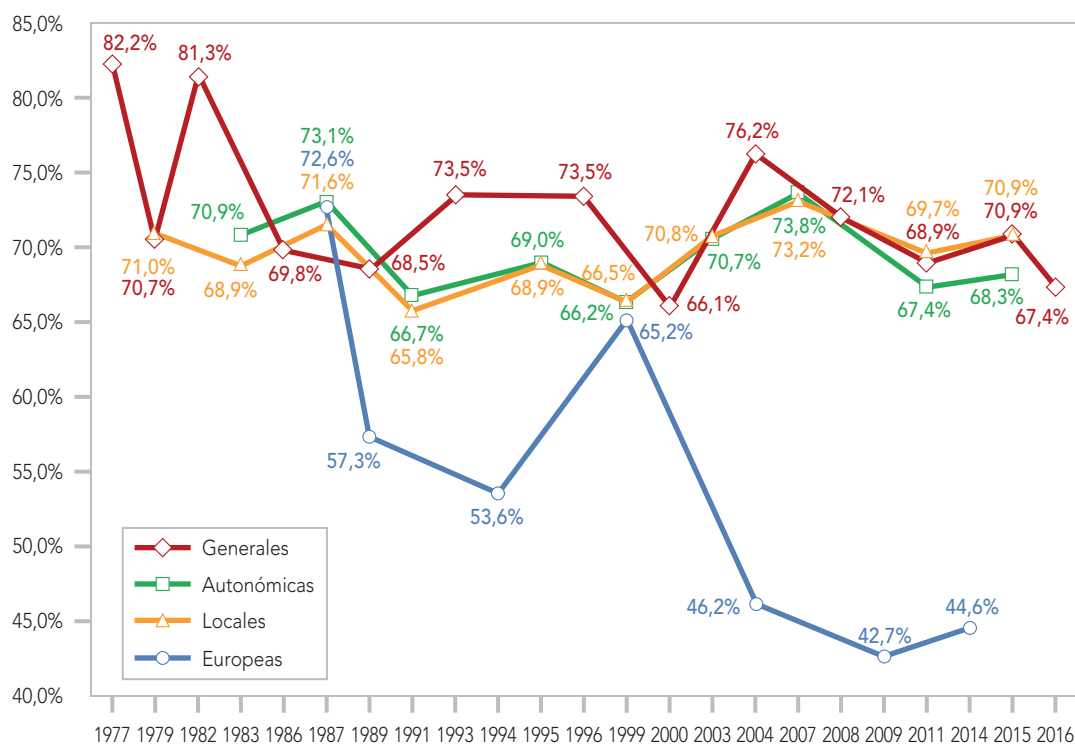

Fuente: Los datos de las elecciones generales, locales y europeas: <http://www.infoelectoral.mir.es/>. Los datos de las elecciones autonómicas [http://www.navarra.es/home\\_es/Navarra/Instituciones/Elecciones+2015/](http://www.navarra.es/home_es/Navarra/Instituciones/Elecciones+2015/) y Boletín Oficial de Navarra.

### 3. PARTICIPACIÓN Y ABSTENCIÓN ELECTORAL

| PARTICIPACIÓN ELECTORAL EN EL PAÍS VASCO<br>DATOS DE LA COMUNIDAD AUTÓNOMA 1977-2016 |           |             |         |          |
|--|-----------|-------------|---------|----------|
|  | GENERALES | AUTONÓMICAS | LOCALES | EUROPEAS |
| 1977   | 77,2      |             |         |          |
| 1979   | 66,0      |             | 63,3    |          |
| 1980   |           | 59,8        |         |          |
| 1982   | 79,3      |             |         |          |
| 1983   |           |             | 64,7    |          |
| 1984   |           | 68,5        |         |          |
| 1986   | 67,6      | 69,6        |         |          |
| 1987   |           |             | 67,5    | 67,3     |
| 1989   | 66,9      |             |         | 58,5     |
| 1990   |           | 61,0        |         |          |
| 1991   |           |             | 59,2    |          |
| 1993   | 69,7      |             |         |          |
| 1994   |           | 59,7        |         | 52,3     |
| 1995   |           |             | 64,2    |          |
| 1996   | 71,5      |             |         |          |
| 1998   |           | 70,0        |         |          |
| 1999   |           |             | 65,0    | 64,6     |
| 2000   | 63,8      |             |         |          |
| 2001   |           | 79,0        |         |          |
| 2003   |           |             | 70,3    |          |
| 2004   | 75,0      |             |         | 44,6     |
| 2005   |           | 68,0        |         |          |
| 2007   |           |             | 60,3    |          |
| 2008   | 64,0      |             |         |          |
| 2009   |           | 64,7        |         | 41,2     |
| 2011   | 67,3      |             | 63,6    |          |
| 2012   |           | 64,0        |         |          |
| 2014   |           |             |         | 43,1     |
| 2015   | 69,0      |             | 63,8    |          |
| 2016   | 65,2      | 60,0        |         |          |
| MEDIA  | 69,4      | 65,8        | 64,2    | 53,1     |

Participación electoral en el País Vasco 1977-2016

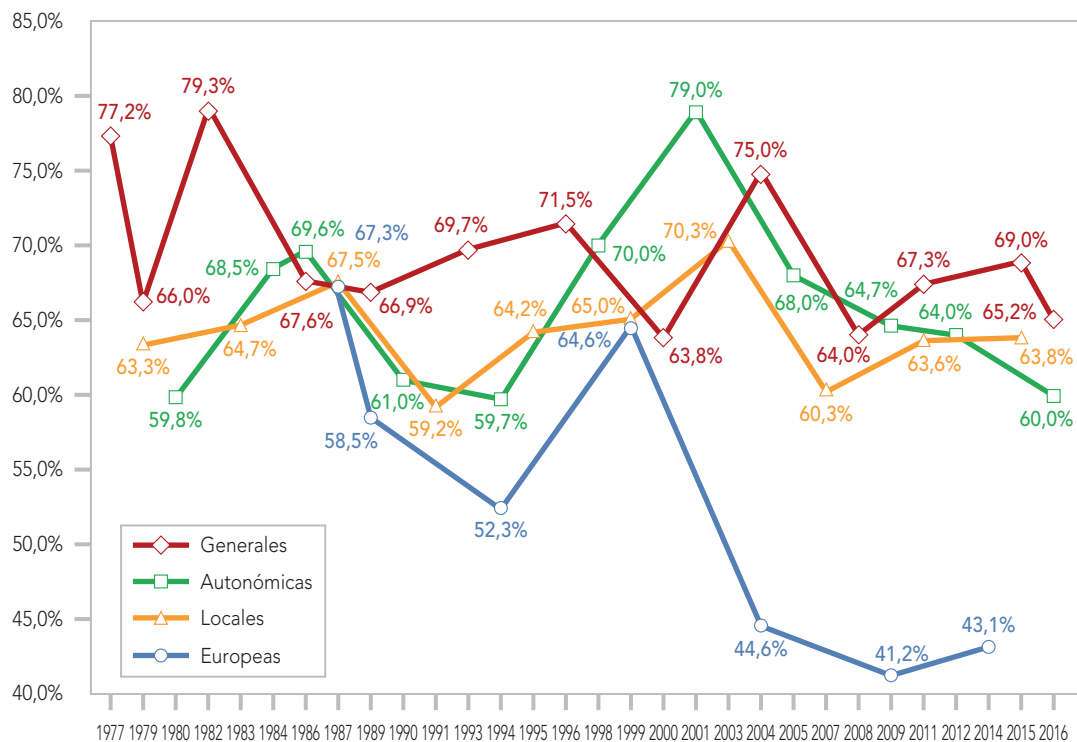

Fuente: Los datos de las elecciones generales, locales y europeas: <http://www.infoelectoral.mir.es/>. Los datos de las elecciones autonómicas: [http://www.euskadi.eus/q93TodoWar/eleccionesJSP/q93Contenedor.jsp?idioma=c&menu=li\\_2](http://www.euskadi.eus/q93TodoWar/eleccionesJSP/q93Contenedor.jsp?idioma=c&menu=li_2)

| PARTICIPACIÓN ELECTORAL EN LA RIOJA      |           |             |         |          |
|--|-----------|-------------|---------|----------|
| DATOS DE LA COMUNIDAD AUTÓNOMA 1977-2016 |           |             |         |          |
|  | GENERALES | AUTONÓMICAS | LOCALES | EUROPEAS |
| 1977                                     | 84,1%     |             |         |          |
| 1979                                     | 73,3%     |             | 65,8%   |          |
| 1982                                     | 84,1%     |             |         |          |
| 1983                                     |           | 70,2%       | 68,2%   |          |
| 1986                                     | 74,3%     |             |         |          |
| 1987                                     |           | 72,5%       | 71,6%   | 72,2%    |
| 1989                                     | 72,0%     |             |         | 58,6%    |
| 1991                                     |           | 68,9%       | 69,3%   |          |
| 1993                                     | 80,0%     |             |         |          |
| 1994                                     |           |             |         | 60,8%    |
| 1995                                     |           | 76,7%       | 76,0%   |          |
| 1996                                     | 80,9%     |             |         |          |
| 1999                                     |           | 68,5%       | 69,1%   | 68,1%    |
| 2000                                     | 74,2%     |             | 75,0%   |          |
| 2003                                     |           | 75,1%       | 75,0%   |          |
| 2004                                     | 79,5%     |             |         | 53,9%    |
| 2007                                     |           | 73,3%       | 72,7%   |          |
| 2008                                     | 79,3%     |             |         |          |
| 2009                                     |           |             |         | 50,4%    |
| 2011                                     | 72,8%     | 69,8%       | 72,7%   |          |
| 2014                                     |           |             |         | 47,5%    |
| 2015                                     | 72,4%     | 67,3%       | 70,9%   |          |
| 2016                                     | 70,6%     |             |         |          |
| MEDIA                                    | 76,7%     | 71,4%       | 71,1%   | 58,8%    |

Participación electoral en La Rioja 1977-2016

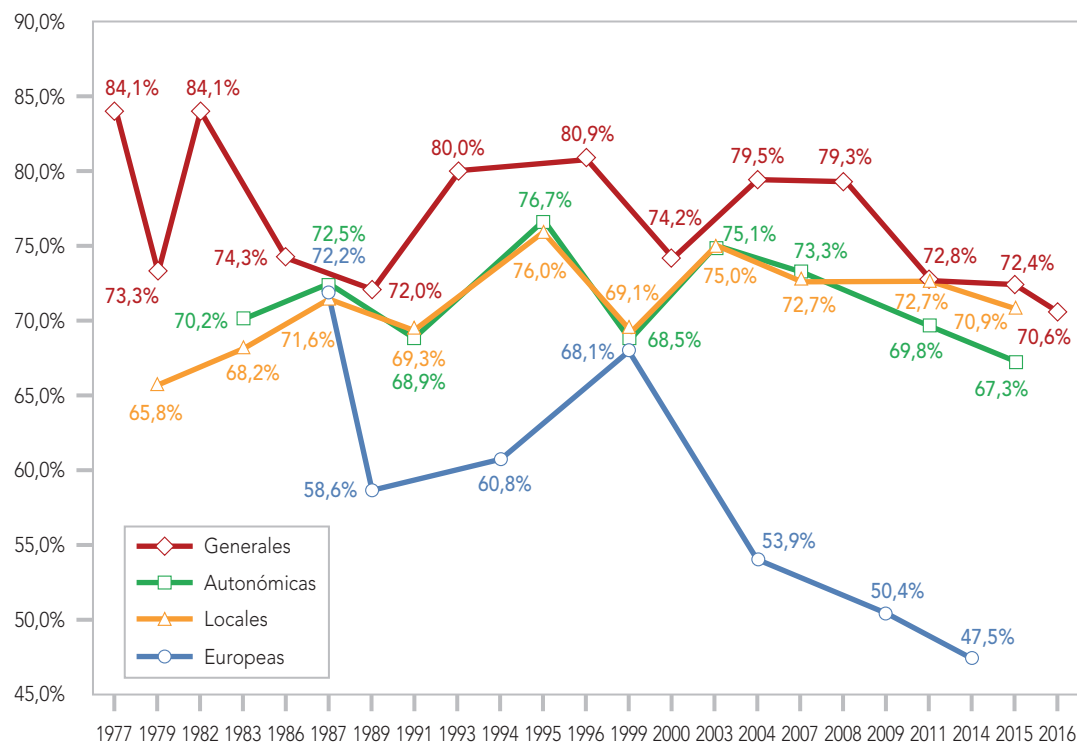

Fuente: Los datos de las elecciones generales, locales y europeas: <http://www.infoelectoral.mir.es/>. Los datos de las elecciones autonómicas: <http://www.larioja.org/elecciones-parlament/es/resultados-electorales> y Boletín Oficial de La Rioja.

### 3. PARTICIPACIÓN Y ABSTENCIÓN ELECTORAL

| PARTICIPACIÓN ELECTORAL EN CEUTA      |           |         |          |
|---------------------------------------|-----------|---------|----------|
| DATOS DE LA CIUDAD AUTÓNOMA 1977-2016 |           |         |          |
|                                       | GENERALES | LOCALES | EUROPEAS |
| 1977                                  | 77,6%     |         |          |
| 1979                                  | 65,4%     | 59,6%   |          |
| 1982                                  | 72,3%     |         |          |
| 1983                                  |           | 49,7%   |          |
| 1986                                  | 56,7%     |         |          |
| 1987                                  |           | 55,9%   | 55,0%    |
| 1989                                  | 55,9%     |         | 39,8%    |
| 1991                                  |           | 58,9%   |          |
| 1993                                  | 62,1%     |         |          |
| 1994                                  |           |         | 40,4%    |
| 1995                                  |           | 56,7%   |          |
| 1996                                  | 63,8%     |         |          |
| 1999                                  |           | 61,4%   | 57,3%    |
| 2000                                  | 55,2%     |         |          |
| 2003                                  |           | 59,2%   |          |
| 2004                                  | 63,5%     |         | 31,7%    |
| 2007                                  |           | 60,3%   |          |
| 2008                                  | 63,3%     |         |          |
| 2009                                  |           |         | 31,7%    |
| 2011                                  | 53,2%     | 51,4%   |          |
| 2014                                  |           |         | 25,9%    |
| 2015                                  | 54,4%     | 49,8%   |          |
| 2016                                  | 50,7%     |         |          |
| MEDIA                                 | 61,1%     | 56,3%   | 40,3%    |

Participación electoral en Ceuta 1977-2016

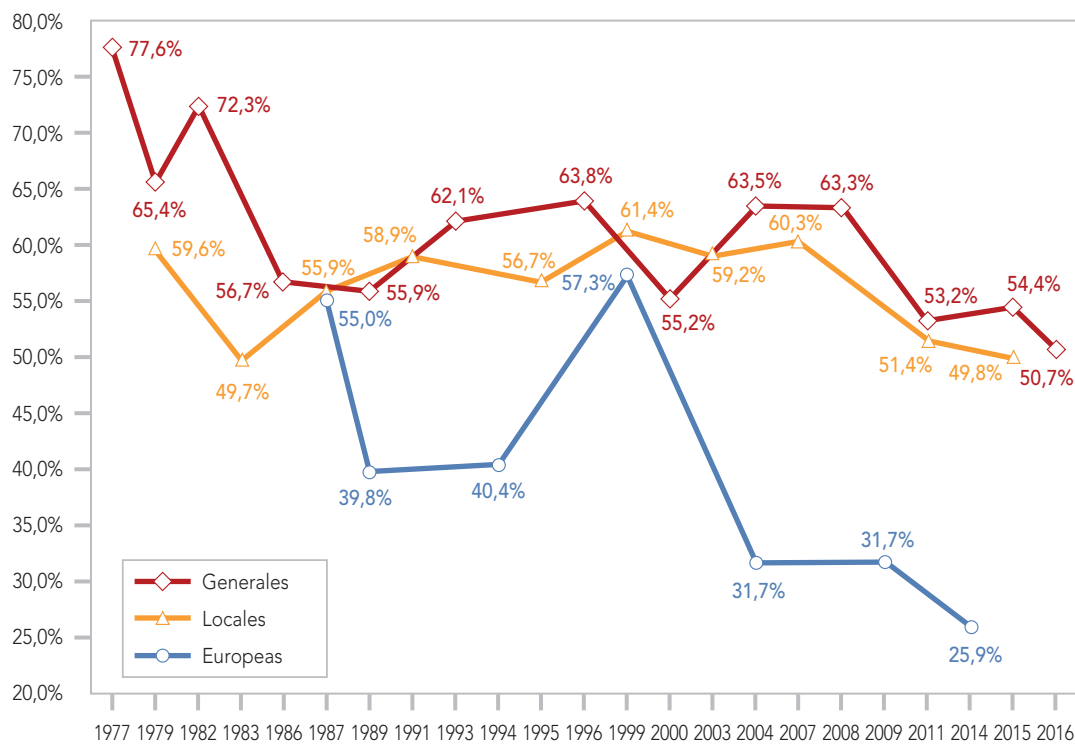

Fuente: Los datos de las elecciones generales, locales y europeas: <http://www.infoelectoral.mir.es/>.



| PARTICIPACIÓN ELECTORAL EN MELILLA<br>DATOS DE LA CIUDAD AUTÓNOMA 1977-2016 |           |         |          |
|---|-----------|---------|----------|
|   | GENERALES | LOCALES | EUROPEAS |
| 1977  | 76,0%     |         |          |
| 1979  | 60,7%     | 48,1%   |          |
| 1982  | 70,5%     |         |          |
| 1983  |           | 53,9%   |          |
| 1986  | 60,0%     |         |          |
| 1987  |           | 62,8%   | 62,6%    |
| 1989  | 51,9%     |         | 39,9%    |
| 1991  |           | 57,4%   |          |
| 1993  | 66,1%     |         |          |
| 1994  |           |         | 45,1%    |
| 1995  |           | 61,7%   |          |
| 1996  | 62,0%     |         |          |
| 1999  |           | 60,4%   | 51,4%    |
| 2000  | 54,0%     |         |          |
| 2003  |           | 57,4%   |          |
| 2004  | 55,8%     |         | 31,3%    |
| 2007  |           | 57,7%   |          |
| 2008  | 63,7%     |         |          |
| 2009  |           |         | 33,0%    |
| 2011  | 49,4%     | 58,2%   |          |
| 2014  |           |         | 26,1%    |
| 2015  | 49,4%     | 60,4%   |          |
| 2016  | 47,6%     |         |          |
| MEDIA   | 59,0%     | 57,8%   | 41,3%    |

Participación electoral en Melilla 1977-2016

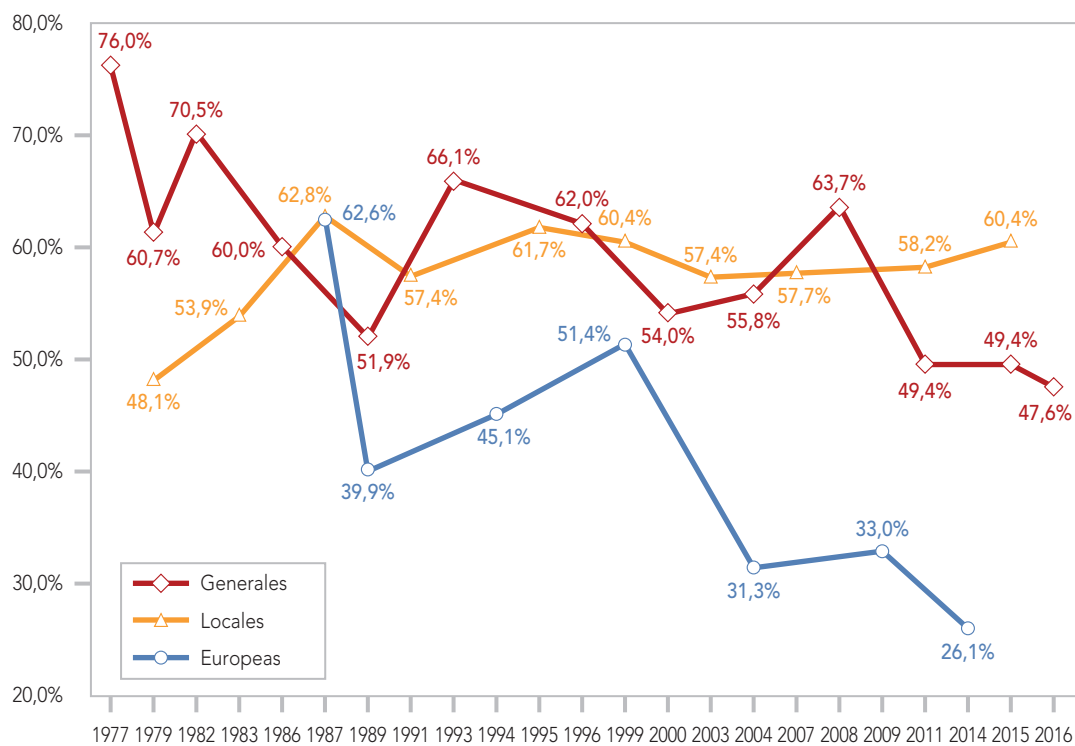

Fuente: Los datos de las elecciones generales, locales y europeas: <http://www.infoelectoral.mir.es/>.

#### 3.5. Ranking de la abstención en elecciones generales

El comportamiento electoral de los españoles no es homogéneo y varía considerablemente de unos a otros territorios. Este apartado intenta mostrar de forma conjunta o global, el nivel de participación en las elecciones generales por territorios desde 1977 a 2016.

En primer lugar, se presenta el ranking de abstención en elecciones generales por comunidades autónomas, en una tabla que recoge la tasa de abstención de cada comunidad autónoma comparada con el nivel medio de abstención del conjunto de los españoles, para cada una de las elecciones generales. Los territorios menos participativos son Ceuta y Melilla, que desde 1989 siempre tienen las dos tasas más altas de abstención en elecciones generales, aunque también hay tasas bajas de participación en las comunidades insulares.

Galicia fue la comunidad más abstencionista entre 1977 y 1982, pero el nivel de participación de los gallegos se elevó posteriormente, hasta acercarse a la media en los años 2000. Sin embargo, en 2015 y 2016 Galicia ha retornado a sus orígenes y se ha convertido, con Canarias, en una de las dos comunidades autónomas más abstencionistas.

En cuanto a las comunidades menos abstencionistas, durante los años 80 lo fueron Madrid y la Comunitat Valenciana, pero desde 1989 hasta la primera década del siglo XXI la más participativa había sido siempre Castilla-La Mancha, seguida de Extremadura, La Rioja y la Región de Murcia. En las elecciones de 2015 y 2016 también hemos vuelto a las pautas participativas de las primeras legislaturas: la Comunitat Valenciana y la Comunidad de Madrid han vuelto a estar entre las tres comunidades más participativas, junto a Castilla-La Mancha.

RANKING DE ABSTENCIÓN EN ELECCIONES GENERALES POR CC. AA. 1977-2011

| 1977          | 1979        | 1982          | 1986        | 1989          | 1993        | 1996          | 2000        | 2004          | 2008        | 2011          | 2015        | 2016          |             |               |             |               |             |               |             |               |             |               |             |               |             |
|---------------|-------------|---------------|-------------|---------------|-------------|---------------|-------------|---------------|-------------|---------------|-------------|---------------|-------------|---------------|-------------|---------------|-------------|---------------|-------------|---------------|-------------|---------------|-------------|---------------|-------------|
| C. MADRID     | 15,0        | C. VALENCIANA | 25,1        | C. MADRID     | 14,0        | C. VALENCIANA | 23,6        | C. LA MANCHA  | 23,6        | C. LA MANCHA  | 17,9        | C. LA MANCHA  | 16,9        | C. LA MANCHA  | 23,7        | C. LA MANCHA  | 20,1        | C. LA MANCHA  | 20,0        | C. LA MANCHA  | 24,2        | C. LA MANCHA  | 24,7        | C. VALENCIANA | 27,6        |
| LA RIOJA      | 15,9        | LA RIOJA      | 26,7        | C. LA MANCHA  | 15,9        | C. LA MANCHA  | 24,9        | EXTREMADURA   | 24,4        | C. VALENCIANA | 18,3        | EXTREMADURA   | 17,7        | EXTREMADURA   | 24,6        | LA RIOJA      | 20,5        | R. MURCIA     | 20,4        | C. VALENCIANA | 25,8        | C. VALENCIANA | 25,2        | C. LA MANCHA  | 28,2        |
| C. VALENCIANA | 15,9        | C. MADRID     | 26,7        | LA RIOJA      | 15,9        | R. MURCIA     | 25,3        | C. VALENCIANA | 25,2        | R. MURCIA     | 18,4        | R. MURCIA     | 18,0        | LA RIOJA      | 25,8        | EXTREMADURA   | 20,7        | LA RIOJA      | 20,7        | R. MURCIA     | 25,9        | C. MADRID     | 25,9        | C. MADRID     | 29,2        |
| C. LA MANCHA  | 16,4        | C. LA MANCHA  | 27,2        | C. VALENCIANA | 16,0        | LA RIOJA      | 25,7        | CANTABRIA     | 25,7        | EXTREMADURA   | 19,5        | C. VALENCIANA | 18,3        | R. MURCIA     | 26,5        | C. MADRID     | 21,1        | C. MADRID     | 20,9        | EXTREMADURA   | 26,1        | ARAGÓN        | 27,4        | LA RIOJA      | 29,4        |
| NAVARRA       | 17,8        | R. MURCIA     | 27,3        | CANTABRIA     | 17,3        | C. MADRID     | 26,1        | R. MURCIA     | 25,8        | LA RIOJA      | 20,0        | LA RIOJA      | 19,1        | C. VALENCIANA | 27,3        | C. Y LEÓN     | 22,2        | C. VALENCIANA | 21,2        | C. MADRID     | 26,7        | LA RIOJA      | 27,6        | ARAGÓN        | 30,1        |
| R. MURCIA     | 18,2        | ARAGÓN        | 29,3        | R. MURCIA     | 17,5        | EXTREMADURA   | 26,4        | C. Y LEÓN     | 26,7        | CANTABRIA     | 21,0        | C. MADRID     | 20,4        | C. Y LEÓN     | 27,4        | C. VALENCIANA | 22,3        | EXTREMADURA   | 21,5        | LA RIOJA      | 27,2        | EXTREMADURA   | 27,8        | R. MURCIA     | 30,4        |
| ARAGÓN        | 18,4        | NAVARRA       | 29,3        | ARAGÓN        | 17,6        | CANTABRIA     | 26,6        | C. MADRID     | 27,3        | C. MADRID     | 21,1        | CANTABRIA     | 20,7        | C. MADRID     | 27,9        | CANTABRIA     | 22,8        | C. Y LEÓN     | 22,3        | CANTABRIA     | 28,4        | C. Y LEÓN     | 28,8        | C. Y LEÓN     | 31,2        |
| C. Y LEÓN     | 19,1        | CANTABRIA     | 29,6        | NAVARRA       | 18,7        | C. Y LEÓN     | 27,2        | LA RIOJA      | 28,0        | C. Y LEÓN     | 21,7        | C. Y LEÓN     | 21,0        | CANTABRIA     | 28,2        | R. MURCIA     | 22,9        | CANTABRIA     | 23,6        | C. Y LEÓN     | 28,7        | R. MURCIA     | 28,9        | EXTREMADURA   | 31,4        |
| CANTABRIA     | 19,3        | EXTREMADURA   | 29,9        | CATALUÑA      | 19,2        | ANDALUCIA     | 29,2        | ARAGÓN        | 29,8        | ARAGÓN        | 21,8        | ANDALUCÍA     | 22,0        | ARAGÓN        | 28,6        | ARAGÓN        | 23,0        | ARAGÓN        | 24,1        | NAVARRA       | 28,7        | CANTABRIA     | 29,0        | CANTABRIA     | 31,5        |
| CATALUÑA      | 20,5        | BALEARES      | 30,4        | C. Y LEÓN     | 19,3        | ARAGÓN        | 29,4        | <b>ESPAÑA</b> | <b>30,3</b> | <b>ESPAÑA</b> | <b>23,6</b> | ARAGÓN        | 22,5        | ANDALUCÍA     | 31,2        | NAVARRA       | 23,8        | <b>ESPAÑA</b> | <b>26,2</b> | ARAGÓN        | 29,0        | NAVARRA       | 29,1        | NAVARRA       | 32,6        |
| BALEARES      | 21,2        | C. Y LEÓN     | 30,4        | EXTREMADURA   | 20,0        | <b>ESPAÑA</b> | <b>29,5</b> | ANDALUCÍA     | 30,7        | ANDALUCÍA     | 23,8        | <b>ESPAÑA</b> | <b>22,6</b> | <b>ESPAÑA</b> | <b>31,3</b> | CATALUÑA      | 24,0        | ANDALUCÍA     | 27,2        | <b>ESPAÑA</b> | <b>31,1</b> | <b>ESPAÑA</b> | <b>30,3</b> | <b>ESPAÑA</b> | <b>33,5</b> |
| <b>ESPAÑA</b> | <b>21,2</b> | ANDALUCÍA     | 31,4        | <b>ESPAÑA</b> | <b>20,0</b> | NAVARRA       | 30,2        | ASTURIAS      | 31,1        | ASTURIAS      | 24,6        | CATALUÑA      | 23,5        | ASTURIAS      | 33,0        | <b>ESPAÑA</b> | <b>24,3</b> | NAVARRA       | 27,9        | ANDALUCÍA     | 31,1        | ANDALUCÍA     | 30,9        | ANDALUCÍA     | 34,0        |
| ANDALUCÍA     | 21,5        | <b>ESPAÑA</b> | <b>32,0</b> | BALEARES      | 20,3        | CATALUÑA      | 31,1        | NAVARRA       | 31,5        | CATALUÑA      | 24,6        | ASTURIAS      | 24,1        | NAVARRA       | 33,9        | PAÍS VASCO    | 25,0        | ASTURIAS      | 28,7        | PAÍS VASCO    | 32,7        | PAÍS VASCO    | 31,0        | PAÍS VASCO    | 34,8        |
| CEUTA         | 22,4        | CATALUÑA      | 32,4        | PAÍS VASCO    | 20,7        | CANARIAS      | 31,7        | CATALUÑA      | 32,4        | NAVARRA       | 26,4        | NAVARRA       | 26,6        | GALICIA       | 35,0        | ANDALUCÍA     | 25,2        | GALICIA       | 29,5        | CATALUÑA      | 34,8        | CATALUÑA      | 31,4        | CATALUÑA      | 36,6        |
| PAÍS VASCO    | 22,8        | PAÍS VASCO    | 34,1        | ANDALUCÍA     | 21,3        | ASTURIAS      | 32,2        | PAÍS VASCO    | 33,1        | BALEARES      | 27,4        | BALEARES      | 28,4        | CATALUÑA      | 36,0        | ASTURIAS      | 28,3        | CATALUÑA      | 29,7        | ASTURIAS      | 35,4        | ASTURIAS      | 36,2        | ASTURIAS      | 38,9        |
| EXTREMADURA   | 22,8        | CEUTA         | 34,6        | ASTURIAS      | 22,4        | PAÍS VASCO    | 32,4        | BALEARES      | 36,5        | PAÍS VASCO    | 30,3        | PAÍS VASCO    | 28,5        | PAÍS VASCO    | 36,2        | GALICIA       | 29,0        | BALEARES      | 32,4        | GALICIA       | 37,8        | BALEARES      | 36,7        | BALEARES      | 39,3        |
| MELILLA       | 24,0        | ASTURIAS      | 37,3        | CANARIAS      | 24,0        | BALEARES      | 34,0        | CANARIAS      | 37,9        | GALICIA       | 30,4        | GALICIA       | 28,6        | BALEARES      | 38,6        | BALEARES      | 31,2        | CANARIAS      | 34,1        | BALEARES      | 39,0        | GALICIA       | 38,5        | CANARIAS      | 40,9        |
| ASTURIAS      | 25,4        | CANARIAS      | 38,9        | CEUTA         | 27,7        | MELILLA       | 40,0        | GALICIA       | 39,9        | CANARIAS      | 31,1        | CANARIAS      | 30,9        | CANARIAS      | 39,3        | CANARIAS      | 33,3        | PAÍS VASCO    | 36,0        | CANARIAS      | 40,4        | CANARIAS      | 39,7        | GALICIA       | 41,2        |
| CANARIAS      | 26,9        | MELILLA       | 39,3        | MELILLA       | 29,5        | GALICIA       | 42,1        | CEUTA         | 44,1        | MELILLA       | 33,9        | CEUTA         | 36,2        | CEUTA         | 44,9        | CEUTA         | 36,6        | MELILLA       | 36,3        | CEUTA         | 46,8        | CEUTA         | 45,6        | CEUTA         | 49,3        |
| GALICIA       | 39,3        | GALICIA       | 50,8        | GALICIA       | 36,3        | CEUTA         | 43,3        | MELILLA       | 48,1        | CEUTA         | 37,9        | MELILLA       | 38,1        | MELILLA       | 46,0        | MELILLA       | 44,2        | CEUTA         | 36,7        | MELILLA       | 50,6        | MELILLA       | 50,6        | MELILLA       | 52,4        |

En cualquier caso, para sintetizar esa información y comparar globalmente el nivel de participación de cada comunidad autónoma, en las elecciones generales, con la participación media nacional desde 1977 a 2016, se ha considerado útil mostrar la diferencia entre la participación media nacional y la de cada comunidad o ciudad autónoma. El gráfico adjunto hace evidente que hay 9 comunidades autónomas que suelen participar por encima de la media nacional en las elecciones generales (8 lo han hecho siempre), 9 que suelen ser más abstencionistas (6 siempre lo han sido), y una última comunidad, Andalucía, cuya participación suele ser muy cercana a la media nacional.

Entre las comunidades y ciudades autónomas menos participativas destacan Ceuta, Melilla y Galicia, por la enorme distancia entre sus tasas y la media nacional. Una segunda observación es que la distancia entre la participación del conjunto de los españoles y la de los habitantes de las comunidades abstencionistas ha tendido a aumentar con el paso del tiempo en buena parte de ellas: véase Canarias, Cataluña, Melilla, Islas Baleares o País Vasco. Sólo tres de las comunidades habitualmente abstencionistas han evolucionado hacia comportamientos participativos más próximos a la media española: Galicia hasta 2008 (pero no en 2011, 2015 ni en 2016), País Vasco entre 1993-2004 y Ceuta entre 1993 y 2008.

Por su parte, en las comunidades «participativas», o que suelen participar más que la media, no se aprecia ningún patrón o evolución temporal común.

El gráfico también muestra que las comunidades que suelen participar por encima de la media normalmente no la superan por más de cinco puntos, esto es, se mantienen razonablemente próximas a la media, mientras que buena parte de las comunidades que suelen ser más abstencionistas que la media se alejan de la participación media diez puntos o incluso más.

Participación en Elecciones Generales por CC. AA.: 1977-2016. Diferencia con la participación media nacional

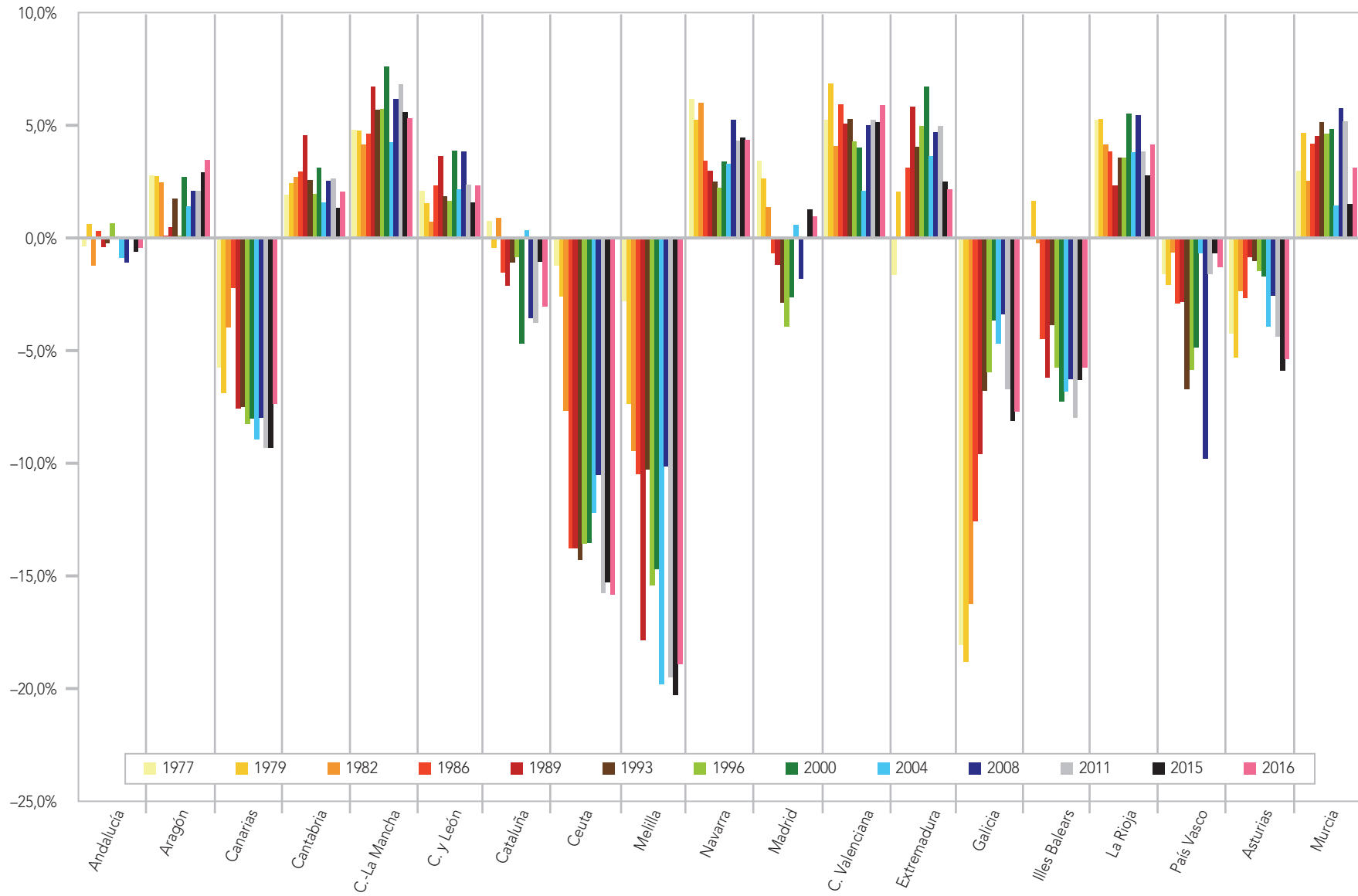

# 4

## RESULTADOS ELECTORALES



## 4. RESULTADOS ELECTORALES

### 4.1. Participación, porcentaje de voto y escaños por circunscripción 1977-2016

En este apartado se muestra la evolución de los principales indicadores de resultados de las elecciones generales, para España en su conjunto, y para cada una de las 52 circunscripciones, comenzando por la tasa de participación, para a continuación mostrar la evolución de los resultados, tanto en porcentaje de voto válido como en número de escaños.

Los resultados por circunscripciones presentan importantes variaciones respecto a los resultados de las elecciones generales en el conjunto de España. Esta variabilidad es evidente con tan sólo observar cuál ha sido el partido más votado a partir de 1982 en esas 52 circunscripciones. En el conjunto de España, el PSOE ha sido el partido más votado en 6 de las 11 elecciones celebradas desde 1982, mientras que el PP lo ha sido en 5: 1996, 2000, 2011, 2015 y 2016. Pues bien, sólo en 3 de las 52 circunscripciones el partido más votado ha coincidido, en cada una de esas once elecciones, con el partido más votado en el conjunto de España: son Huesca, Teruel y Zaragoza. Hay 6 provincias en las que el PP ha sido el partido más votado en todas las elecciones generales desde 1982 (Lugo, Ourense y Pontevedra, Burgos, Segovia y Soria) y hay sólo 1 en la que el PSOE siempre ha sido el más votado, aunque lo ha sido desde 1977, lo que la convierte en la única provincia en la que siempre ha ganado las elecciones un mismo partido: es Sevilla. Evidentemente, entre esos dos extremos están todas las circunscripciones restantes.

El importante cambio electoral que las elecciones de 2015 y 2016 han supuesto no ha cambiado, como es notorio, al que ha sido el partido más votado en el conjunto de España, pero sí se ha reflejado en cuál ha sido el partido más votado en algunas provincias españolas. Desde que en 1982 PSOE y PP (AP entonces) se convirtieron en los dos principales partidos de la política nacional, uno u otro han ganado en la abrumadora mayoría de las circunscripciones. Sólo en 4 de las 52 circunscripciones españolas el partido más votado ha sido casi siempre un partido nacionalista:

- En Girona y Lleida lo normal era que CiU ganase las elecciones generales, si bien en ambas el PSOE había ganado en alguna de las elecciones próximas a 1980 y también en las de 2004 y 2008.
- En Gipuzkoa y Bizkaia, donde casi siempre ganaba el PNV, aunque en alguna ocasión había ganado el PSOE, HB o Amaiur.

El cambio político que se ha producido en las últimas legislaturas ha supuesto que en 2015 el PP y PSOE sólo fueran los partidos más votados en 44 circunscripciones, y en 2016 en 45, claramente por debajo, en ambas ocasiones, de su mínimo histórico previo.

#### 4. RESULTADOS ELECTORALES

Pero ese cambio político ha afectado aún más claramente a los partidos nacionalistas que solían ganar las elecciones en País Vasco y Cataluña. Los partidos más votados en 2015 y 2016, en todas las provincias que integran esas dos comunidades autónomas, han sido formaciones que nunca antes habían concurrido por esas provincias. Podemos ha ganado las dos últimas elecciones generales en las tres provincias vascas, y también en Barcelona y Tarragona (En Comú Podem), que eran las dos circunscripciones catalanas en las que, hasta esos comicios, con frecuencia el PSOE ganaba las elecciones generales. En Girona y Lleida fue Democracia i Llibertat (procedente de la antigua Convergencia Democrática de Catalunya, escindida de CiU) la formación política que ganó en 2015, mientras que en 2016 ERC se convirtió en el partido más votado en ambas provincias.

El análisis detallado de los resultados electorales por circunscripción excede del objeto de este libro, pero se ofrece en datos para quien esté interesado en el mismo. En cualquier caso, es conveniente destacar que los resultados por provincia que aquí se ofrecen muestran la heterogeneidad en los resultados electorales que se producen en las circunscripciones españolas, y permiten percibir de forma más profunda y real la diversa dimensión del cambio político acaecido tras las últimas elecciones generales.



Evolución % voto a «principales partidos». España 1977-2016

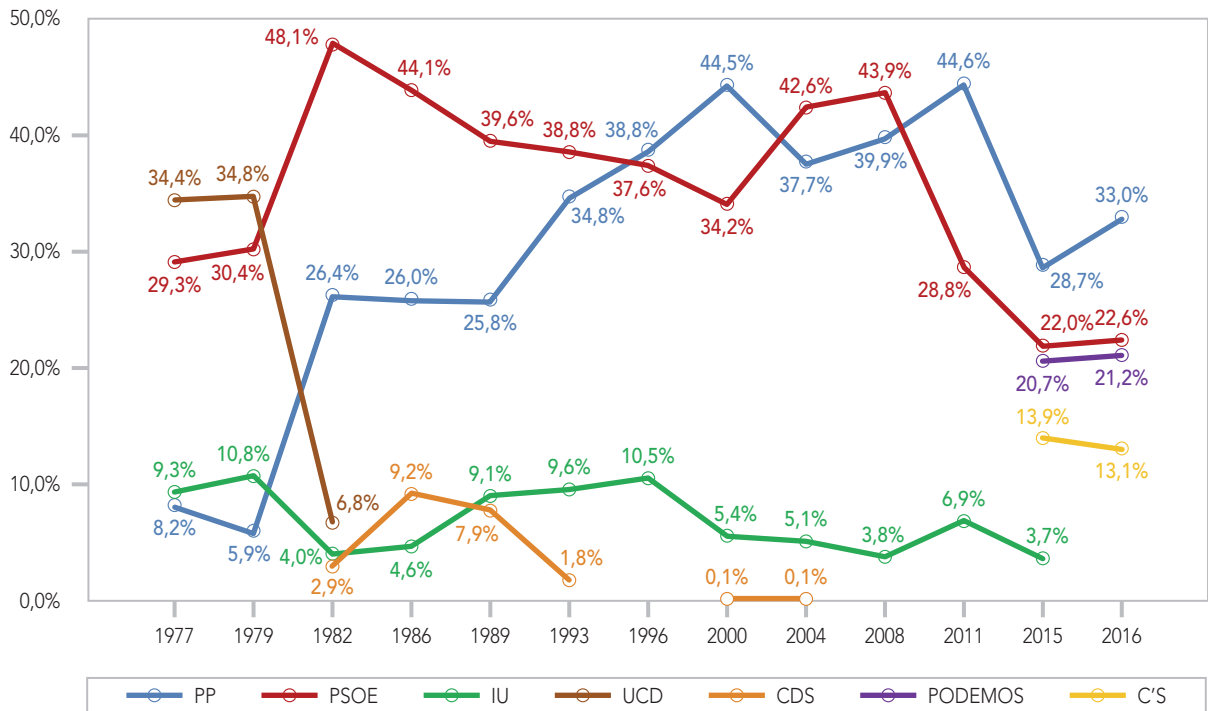

Evolución % voto a «otros partidos». España 1977-2016

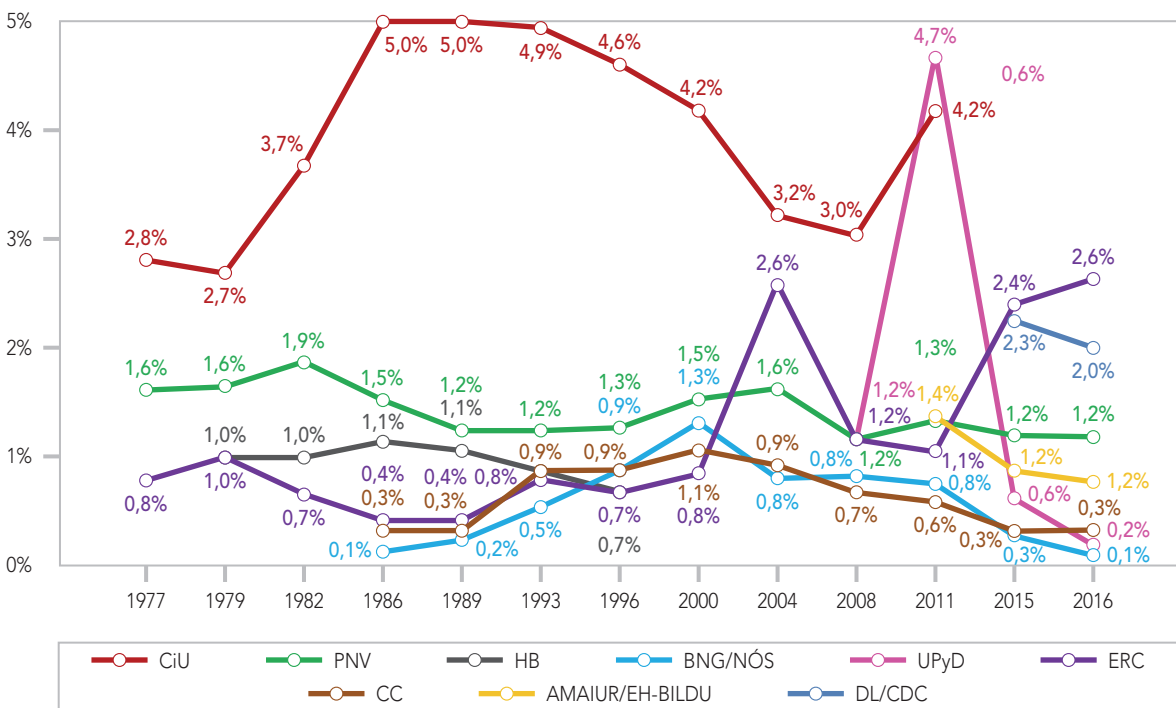

## ARABA / ÁLAVA

### % Participación

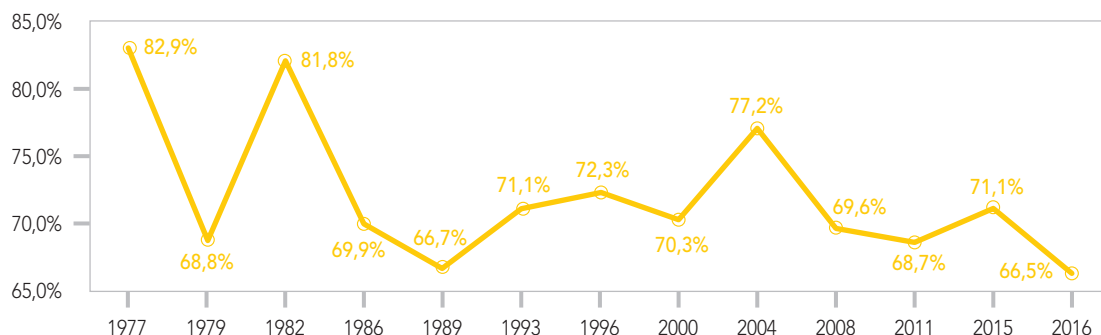

### % Voto de los principales partidos

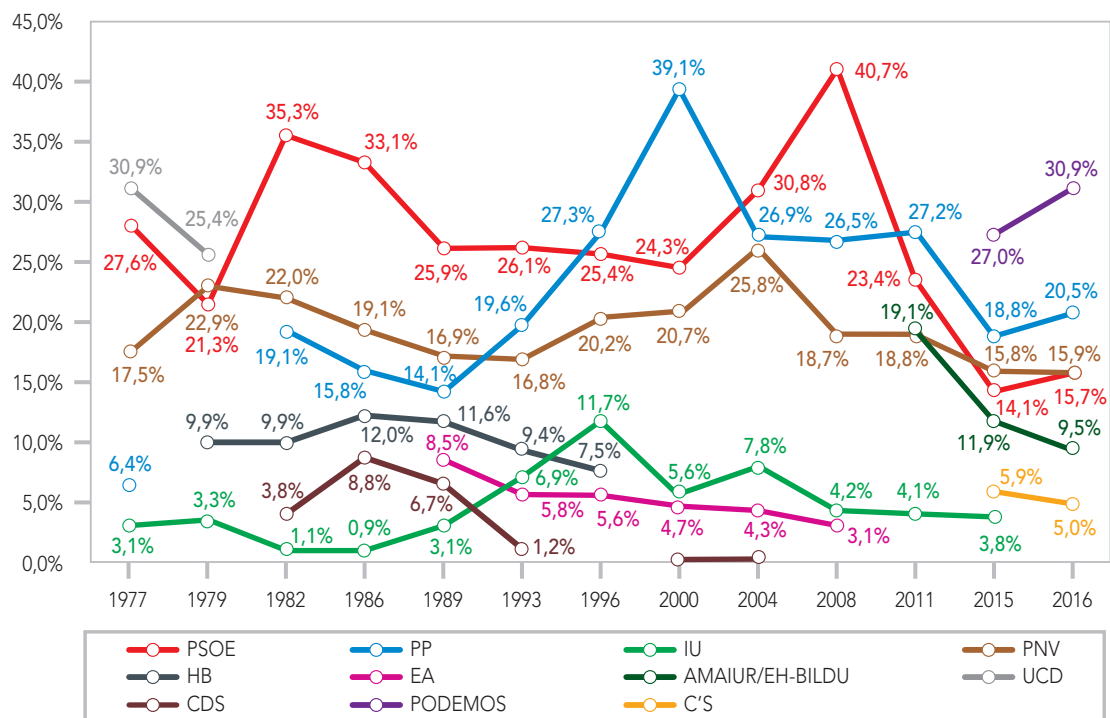

|                     | Escalaños |      |      |      |      |      |      |      |      |      |      |      |      |
|---------------------|-----------|------|------|------|------|------|------|------|------|------|------|------|------|
|                     | 1977      | 1979 | 1982 | 1986 | 1989 | 1993 | 1996 | 2000 | 2004 | 2008 | 2011 | 2015 | 2016 |
| PP                  |           |      | 1    | 1    | 1    | 1    | 2    | 2    | 1    | 1    | 1    | 1    | 1    |
| PSOE                | 1         | 1    | 2    | 2    | 2    | 2    | 1    | 1    | 2    | 2    | 1    | 1    | 1    |
| PODEMOS             |           |      |      |      |      |      |      |      |      |      |      | 1    | 1    |
| UCD                 | 2         | 2    |      |      |      |      |      |      |      |      |      |      |      |
| PNV                 | 1         | 1    | 1    | 1    | 1    | 1    | 1    | 1    | 1    | 1    | 1    | 1    | 1    |
| AMAIUR <sup>1</sup> |           |      |      |      |      |      |      |      |      |      | 1    |      |      |
| TOTAL               | 4         | 4    | 4    | 4    | 4    | 4    | 4    | 4    | 4    | 4    | 4    | 4    | 4    |

<sup>1</sup> En 2011 es AMAIUR; en 2015 y 2016 es EH-Bildu.

## ALBACETE

### % Participación

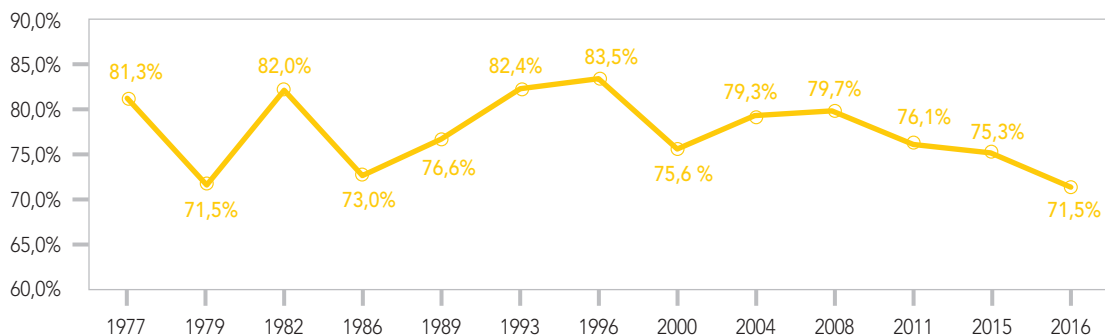

### % Voto de los principales partidos

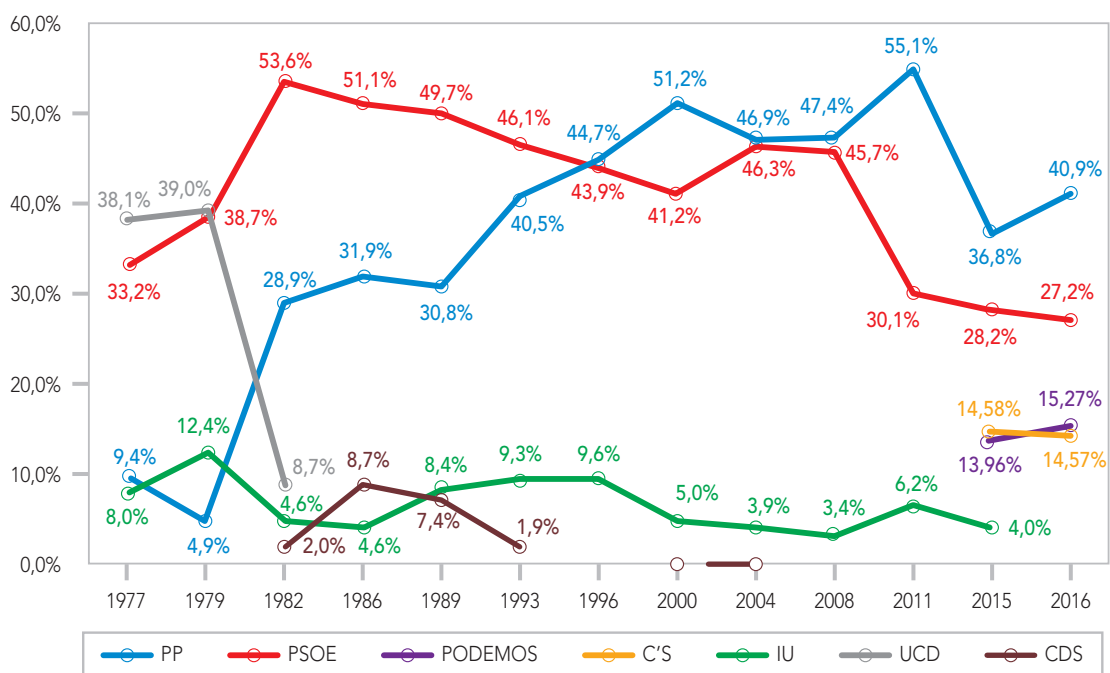

### Escaños

|         | 1977 | 1979 | 1982 | 1986 | 1989 | 1993 | 1996 | 2000 | 2004 | 2008 | 2011 | 2015 | 2016 |
|---------|------|------|------|------|------|------|------|------|------|------|------|------|------|
| PP      |      |      | 1    | 1    | 1    | 2    | 2    | 2    | 2    | 2    | 3    | 2    | 2    |
| PSOE    | 2    | 2    | 3    | 3    | 3    | 2    | 2    | 2    | 2    | 2    | 1    | 1    | 1    |
| PODEMOS |      |      |      |      |      |      |      |      |      |      |      |      | 1    |
| C's     |      |      |      |      |      |      |      |      |      |      |      |      | 1    |
| UCD     | 2    | 2    |      |      |      |      |      |      |      |      |      |      |      |
| TOTAL   | 4    | 4    | 4    | 4    | 4    | 4    | 4    | 4    | 4    | 4    | 4    | 4    | 4    |

## ALICANTE

% Participación

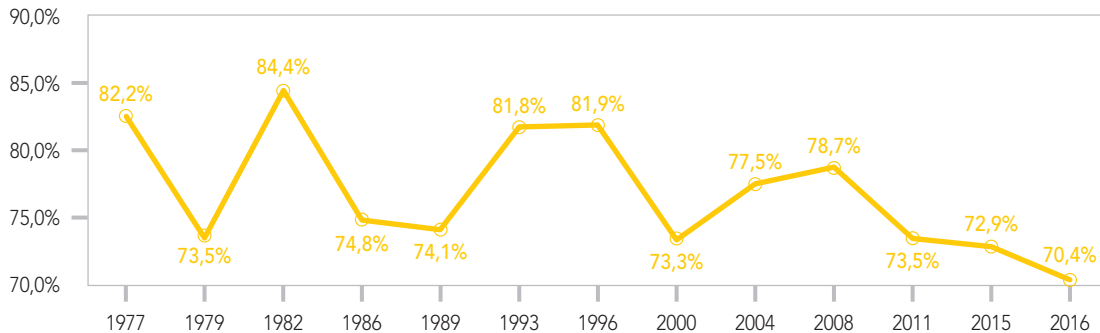

% Voto de los principales partidos

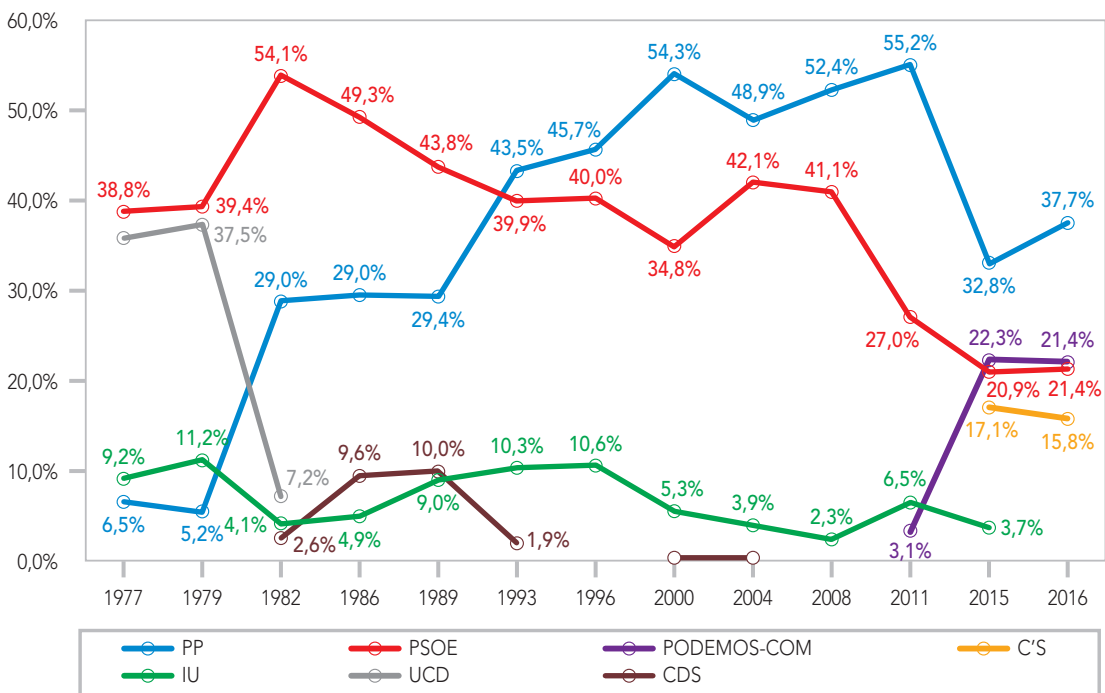

|                   | Escaños  |          |          |           |           |           |           |           |           |           |           |           |           |
|-------------------|----------|----------|----------|-----------|-----------|-----------|-----------|-----------|-----------|-----------|-----------|-----------|-----------|
|                   | 1977     | 1979     | 1982     | 1986      | 1989      | 1993      | 1996      | 2000      | 2004      | 2008      | 2011      | 2015      | 2016      |
| PP                |          |          | 3        | 3         | 3         | 5         | 5         | 7         | 6         | 7         | 8         | 4         | 5         |
| PSOE              | 4        | 4        | 6        | 6         | 5         | 4         | 5         | 4         | 5         | 5         | 4         | 3         | 2         |
| IU                | 1        | 1        |          |           | 1         | 1         | 1         |           |           |           |           |           |           |
| PODEMOS-Compromís |          |          |          |           |           |           |           |           |           |           |           | 3         | 3         |
| C's               |          |          |          |           |           |           |           |           |           |           |           | 2         | 2         |
| UCD               | 4        | 4        |          |           |           |           |           |           |           |           |           |           |           |
| CDS               |          |          |          | 1         | 1         |           |           |           |           |           |           |           |           |
| <b>TOTAL</b>      | <b>9</b> | <b>9</b> | <b>9</b> | <b>10</b> | <b>10</b> | <b>10</b> | <b>11</b> | <b>11</b> | <b>11</b> | <b>12</b> | <b>12</b> | <b>12</b> | <b>12</b> |

## ALMERÍA

### % Participación

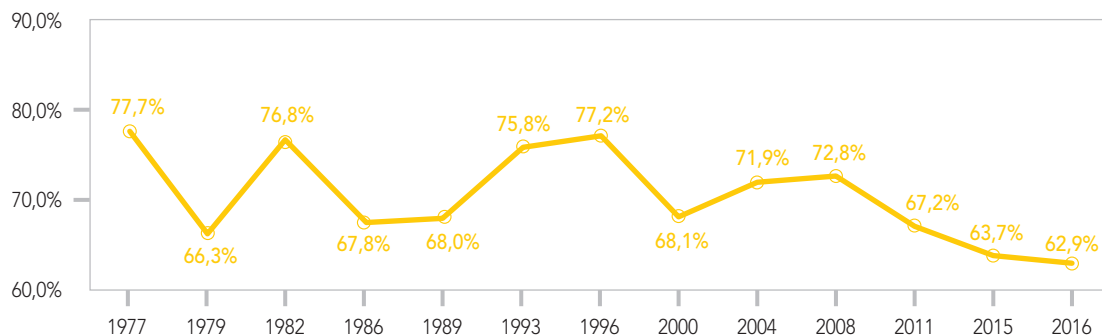

### % Voto de los principales partidos

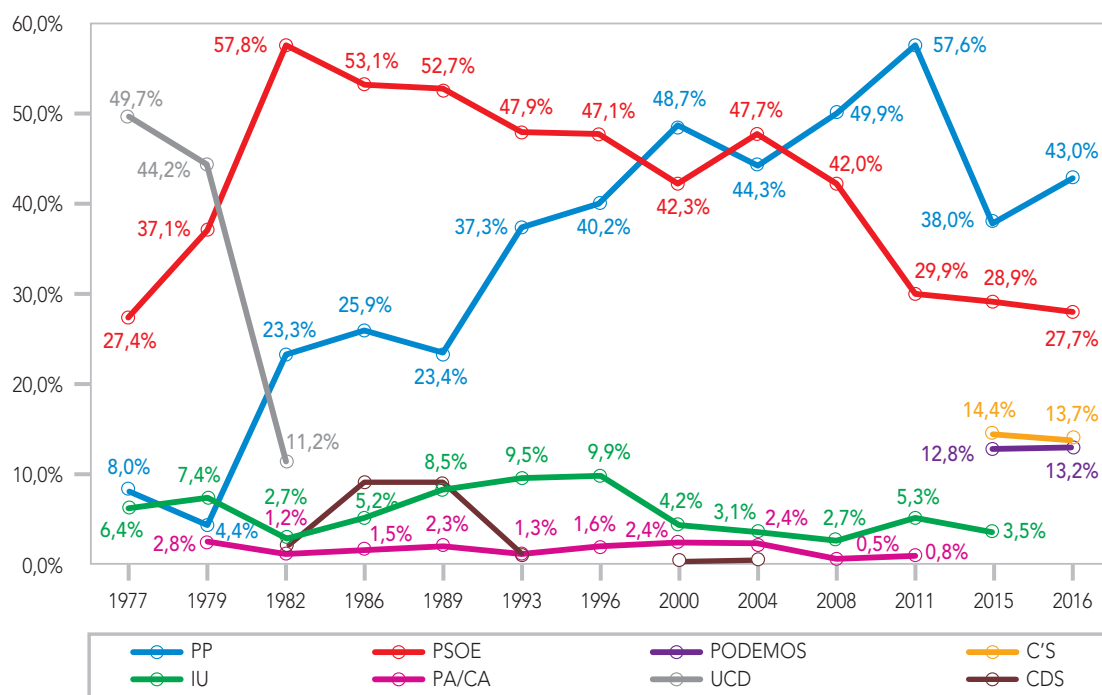

| Esaños  |      |      |      |      |      |      |      |      |      |      |      |      |      |
|---------|------|------|------|------|------|------|------|------|------|------|------|------|------|
|         | 1977 | 1979 | 1982 | 1986 | 1989 | 1993 | 1996 | 2000 | 2004 | 2008 | 2011 | 2015 | 2016 |
| PP      |      |      | 1    | 1    | 1    | 2    | 2    | 3    | 2    | 3    | 4    | 2    | 3    |
| PSOE    | 2    | 2    | 4    | 4    | 4    | 3    | 3    | 2    | 3    | 3    | 2    | 2    | 2    |
| PODEMOS |      |      |      |      |      |      |      |      |      |      |      | 1    |      |
| C's     |      |      |      |      |      |      |      |      |      |      |      | 1    | 1    |
| UCD     | 3    | 3    |      |      |      |      |      |      |      |      |      |      |      |
| TOTAL   | 5    | 5    | 5    | 5    | 5    | 5    | 5    | 5    | 5    | 6    | 6    | 6    | 6    |

## ÁVILA

### % Participación

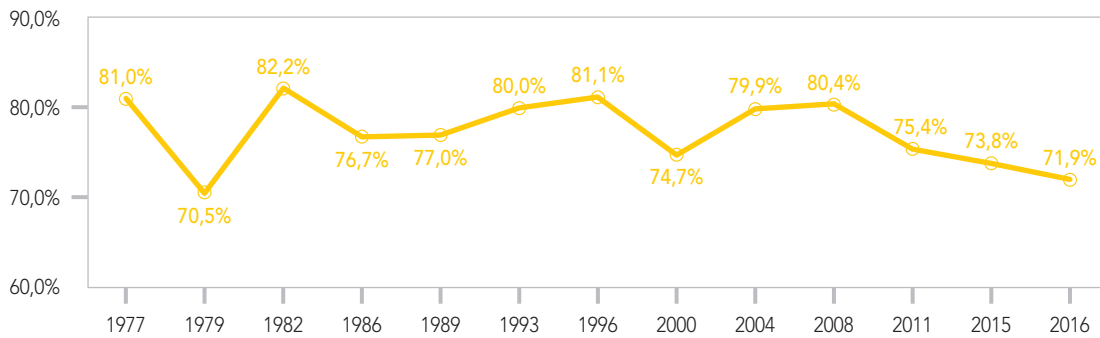

### % Voto de los principales partidos

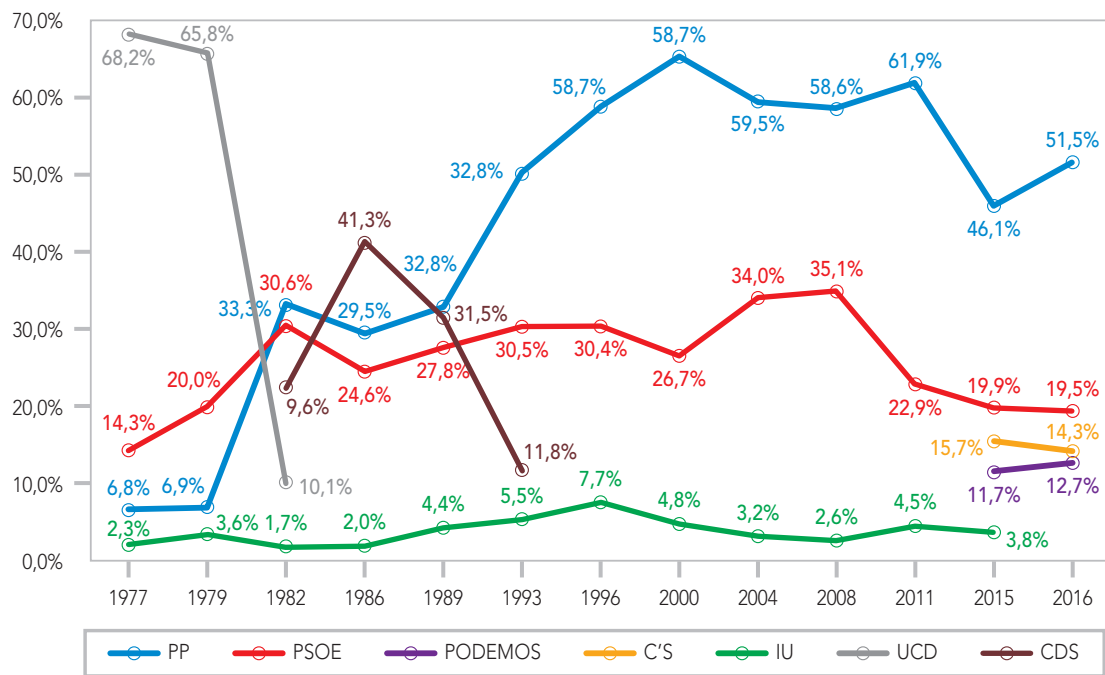

|       |  | Escaños |      |      |      |      |      |      |      |      |      |      |      |      |
|-------|--|---------|------|------|------|------|------|------|------|------|------|------|------|------|
|       |  | 1977    | 1979 | 1982 | 1986 | 1989 | 1993 | 1996 | 2000 | 2004 | 2008 | 2011 | 2015 | 2016 |
| PP    |  |         |      | 1    | 1    | 1    | 2    | 2    | 2    | 2    | 2    | 2    | 2    | 2    |
| PSOE  |  |         |      | 1    | 1    | 1    | 1    | 1    | 1    | 1    | 1    | 1    | 1    | 1    |
| UCD   |  | 3       | 3    |      |      |      |      |      |      |      |      |      |      |      |
| CDS   |  |         |      | 1    | 1    | 1    |      |      |      |      |      |      |      |      |
| TOTAL |  | 3       | 3    | 3    | 3    | 3    | 3    | 3    | 3    | 3    | 3    | 3    | 3    | 3    |

## BADAJOS

### % Participación

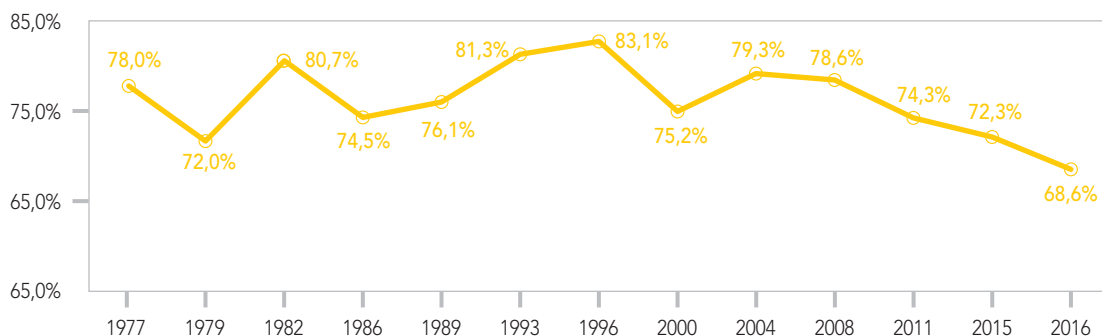

### % Voto de los principales partidos

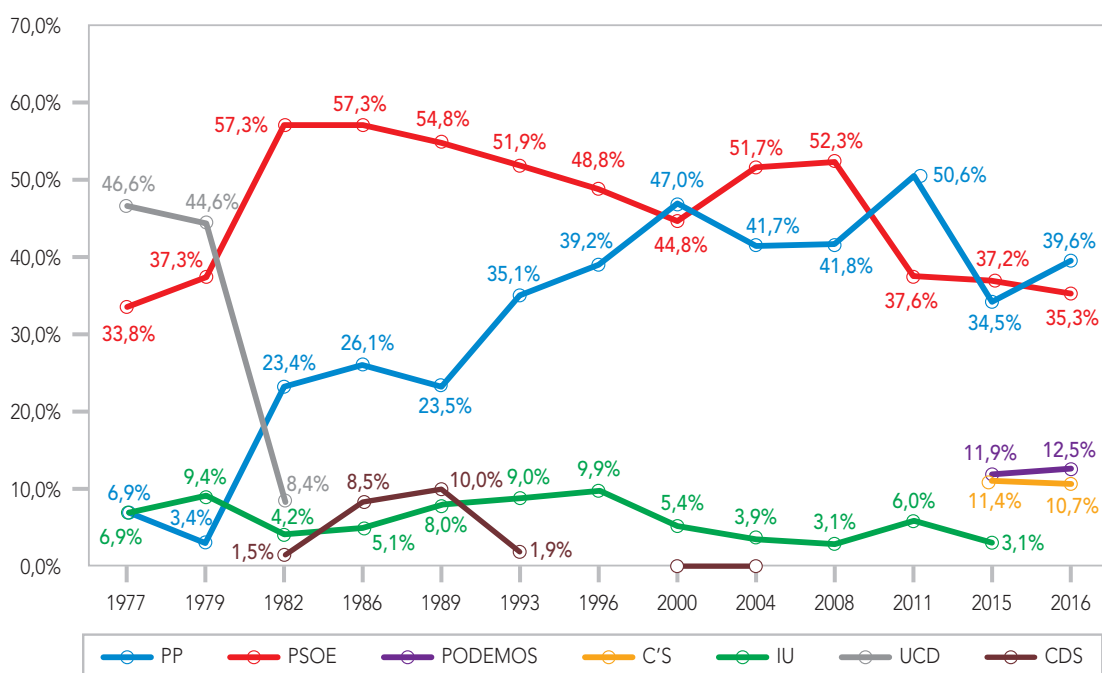

|         | Escaños |      |      |      |      |      |      |      |      |      |      |      |      |
|---------|---------|------|------|------|------|------|------|------|------|------|------|------|------|
|         | 1977    | 1979 | 1982 | 1986 | 1989 | 1993 | 1996 | 2000 | 2004 | 2008 | 2011 | 2015 | 2016 |
| PP      |         |      | 2    | 2    | 2    | 2    | 3    | 3    | 3    | 3    | 4    | 2    | 3    |
| PSOE    | 3       | 3    | 5    | 4    | 4    | 4    | 3    | 3    | 3    | 3    | 2    | 3    | 2    |
| PODEMOS |         |      |      |      |      |      |      |      |      |      |      | 1    | 1    |
| UCD     | 4       | 4    |      |      |      |      |      |      |      |      |      |      |      |
| TOTAL   | 7       | 7    | 7    | 6    | 6    | 6    | 6    | 6    | 6    | 6    | 6    | 6    | 6    |

## ILLES BALEARS

% Participación

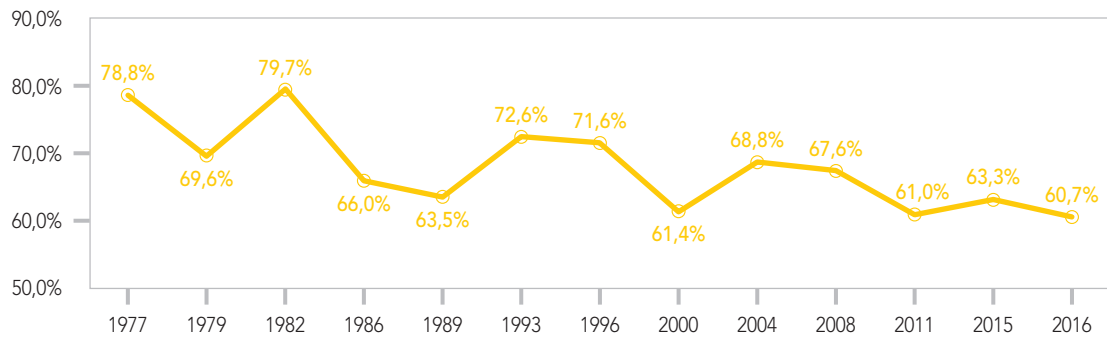

% Voto de los principales partidos

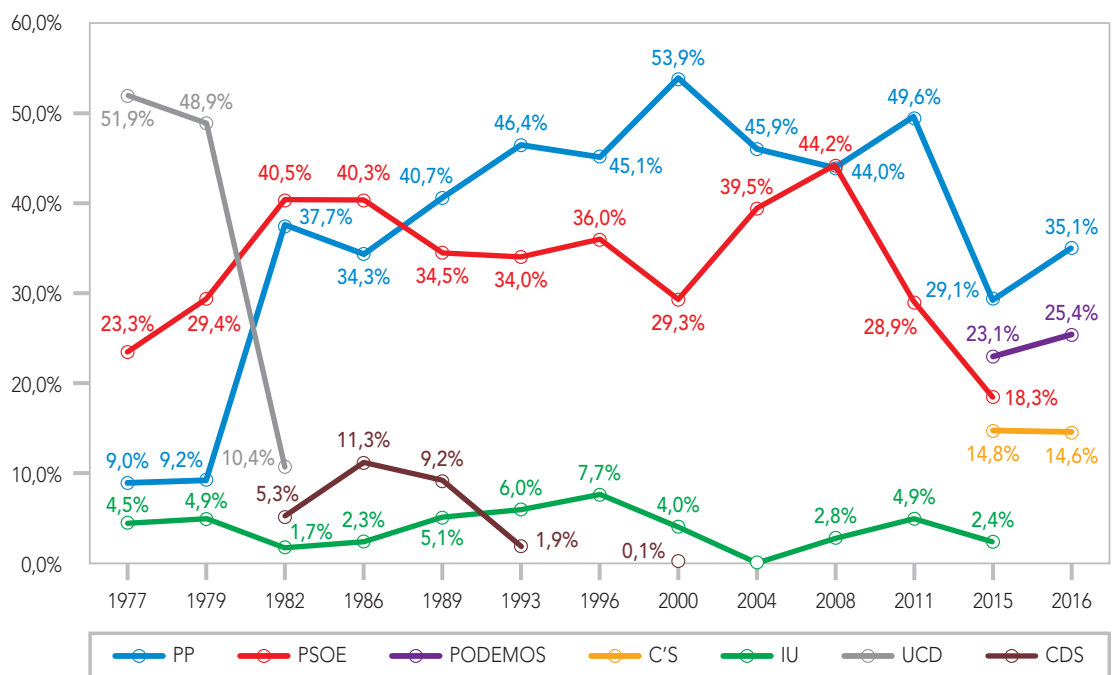

| Escaños |      |      |      |      |      |      |      |      |      |      |      |      |      |
|---------|------|------|------|------|------|------|------|------|------|------|------|------|------|
|         | 1977 | 1979 | 1982 | 1986 | 1989 | 1993 | 1996 | 2000 | 2004 | 2008 | 2011 | 2015 | 2016 |
| PP      |      |      | 3    | 3    | 3    | 4    | 4    | 5    | 4    | 4    | 5    | 3    | 3    |
| PSOE    | 2    | 2    | 3    | 3    | 3    | 3    | 3    | 2    | 4    | 4    | 3    | 2    | 2    |
| PODEMOS |      |      |      |      |      |      |      |      |      |      |      | 2    | 2    |
| C's     |      |      |      |      |      |      |      |      |      |      |      | 1    | 1    |
| UCD     | 4    | 4    |      |      |      |      |      |      |      |      |      |      |      |
| TOTAL   | 6    | 6    | 6    | 6    | 6    | 7    | 7    | 7    | 8    | 8    | 8    | 8    | 8    |



## BARCELONA

### % Participación

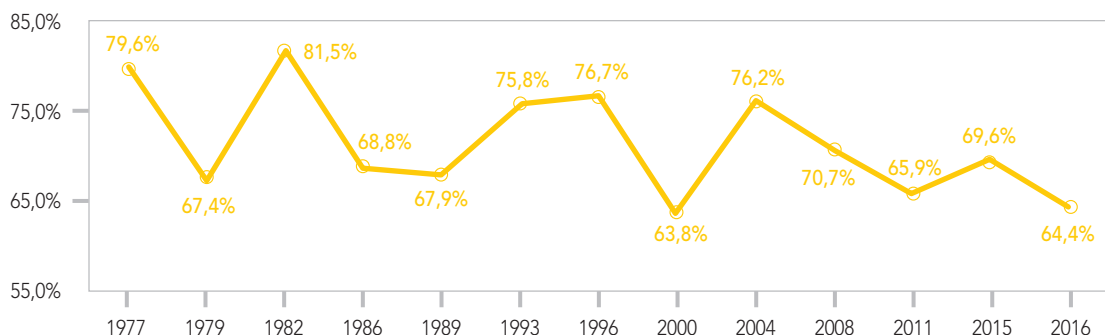

### % Voto de los principales partidos

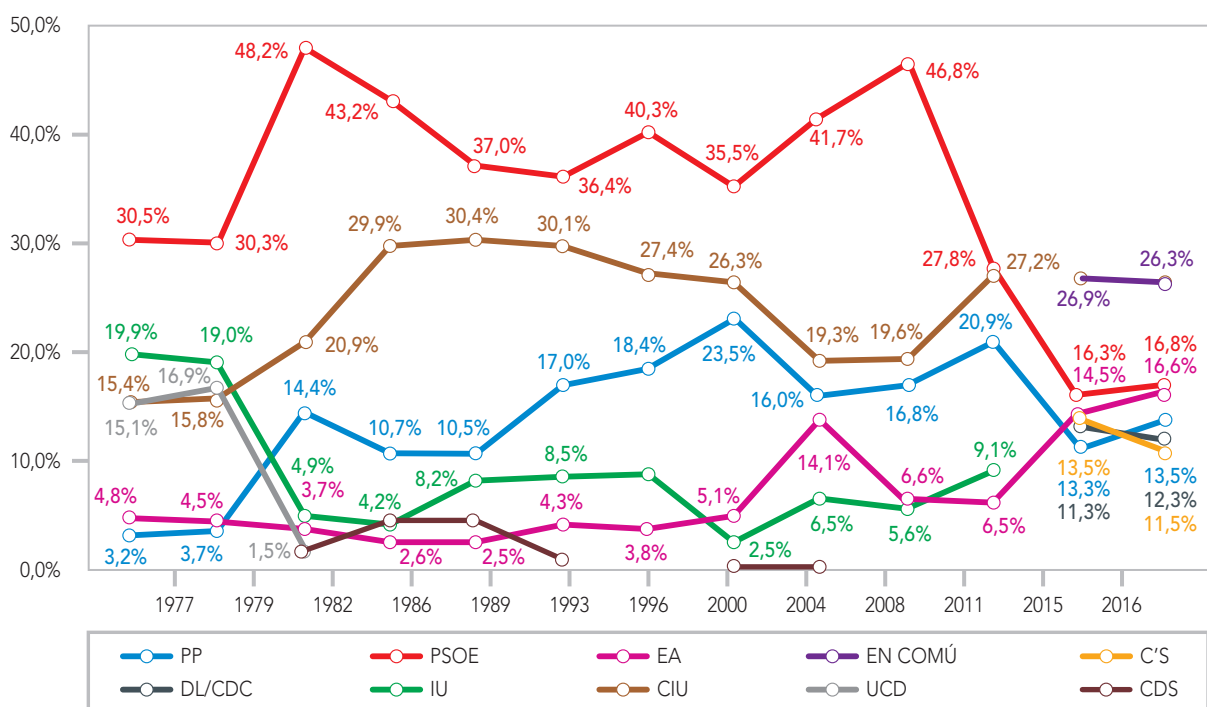

|                       | Esaños |      |      |      |      |      |      |      |      |      |      |      |      |
|-----------------------|--------|------|------|------|------|------|------|------|------|------|------|------|------|
|                       | 1977   | 1979 | 1982 | 1986 | 1989 | 1993 | 1996 | 2000 | 2004 | 2008 | 2011 | 2015 | 2016 |
| PP                    | 1      | 1    | 5    | 4    | 3    | 6    | 6    | 8    | 5    | 6    | 7    | 4    | 4    |
| PSC-PSOE              | 11     | 12   | 18   | 16   | 14   | 12   | 13   | 12   | 14   | 16   | 10   | 5    | 5    |
| ICV-EUiA <sup>1</sup> | 7      | 7    | 1    | 1    | 3    | 3    | 2    | 1    | 2    | 1    | 3    |      |      |
| ERC                   | 1      | 1    | 1    |      |      | 1    | 1    | 1    | 4    | 2    | 2    | 5    | 5    |
| EN COMÚ <sup>2</sup>  |        |      |      |      |      |      |      |      |      |      |      | 9    | 9    |
| C's                   |        |      |      |      |      |      |      |      |      |      |      | 4    | 4    |
| DL/CDC                |        |      |      |      |      |      |      |      |      |      |      | 4    | 4    |
| CIU                   | 6      | 6    | 8    | 11   | 11   | 10   | 9    | 9    | 6    | 6    | 9    |      |      |
| UCD                   | 5      | 6    |      |      |      |      |      |      |      |      |      |      |      |
| CDS                   |        |      |      | 1    | 1    |      |      |      |      |      |      |      |      |
| UDC-IDCC              | 2      |      |      |      |      |      |      |      |      |      |      |      |      |
| TOTAL                 | 33     | 33   | 33   | 33   | 32   | 32   | 31   | 31   | 31   | 31   | 31   | 31   | 31   |

<sup>1</sup> En Generales 2000, se presentan por separado ICV y EUiA. El escaño es de ICV.

<sup>2</sup> En Generales 2015 y 2016 En Comú-Podemos va en coalición con EUiA.

## BURGOS

### % Participación

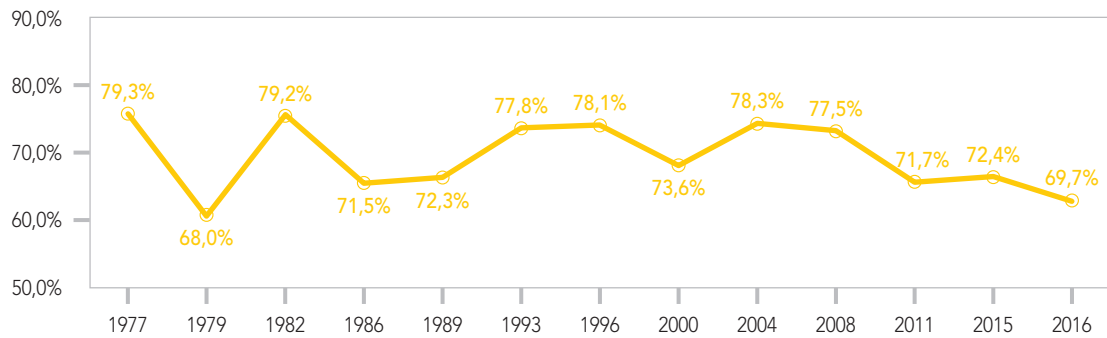

### % Voto de los principales partidos

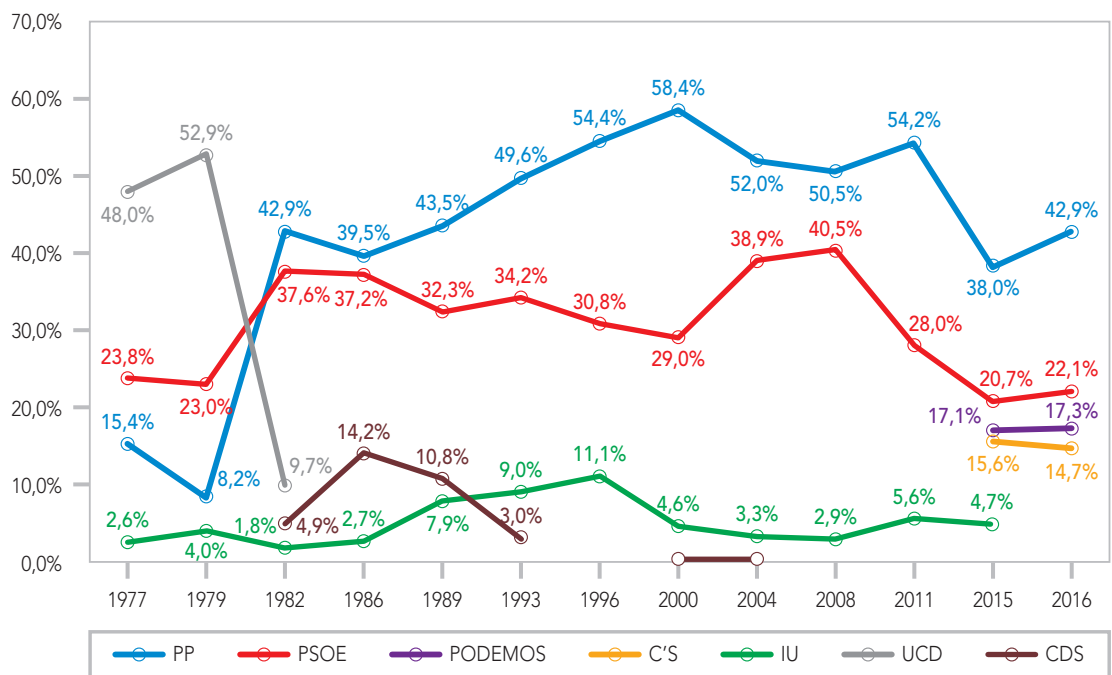

|         | Escaños |      |      |      |      |      |      |      |      |      |      |      |      |
|---------|---------|------|------|------|------|------|------|------|------|------|------|------|------|
|         | 1977    | 1979 | 1982 | 1986 | 1989 | 1993 | 1996 | 2000 | 2004 | 2008 | 2011 | 2015 | 2016 |
| PP      |         |      | 2    | 2    | 2    | 2    | 3    | 3    | 2    | 2    | 3    | 2    | 2    |
| PSOE    | 1       | 1    | 2    | 2    | 2    | 2    | 1    | 1    | 2    | 2    | 1    | 1    | 1    |
| PODEMOS |         |      |      |      |      |      |      |      |      |      |      | 1    | 1    |
| UCD     | 3       | 3    |      |      |      |      |      |      |      |      |      |      |      |
| TOTAL   | 4       | 4    | 4    | 4    | 4    | 4    | 4    | 4    | 4    | 4    | 4    | 4    | 4    |

## CÁCERES

### % Participación

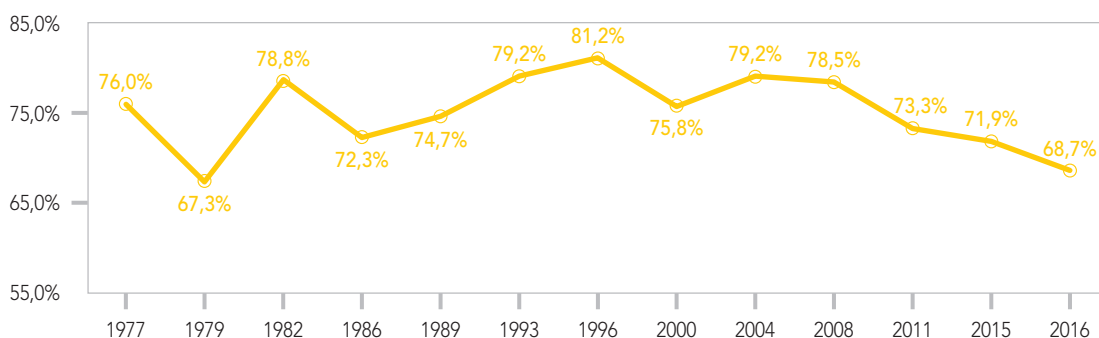

### % Voto de los principales partidos

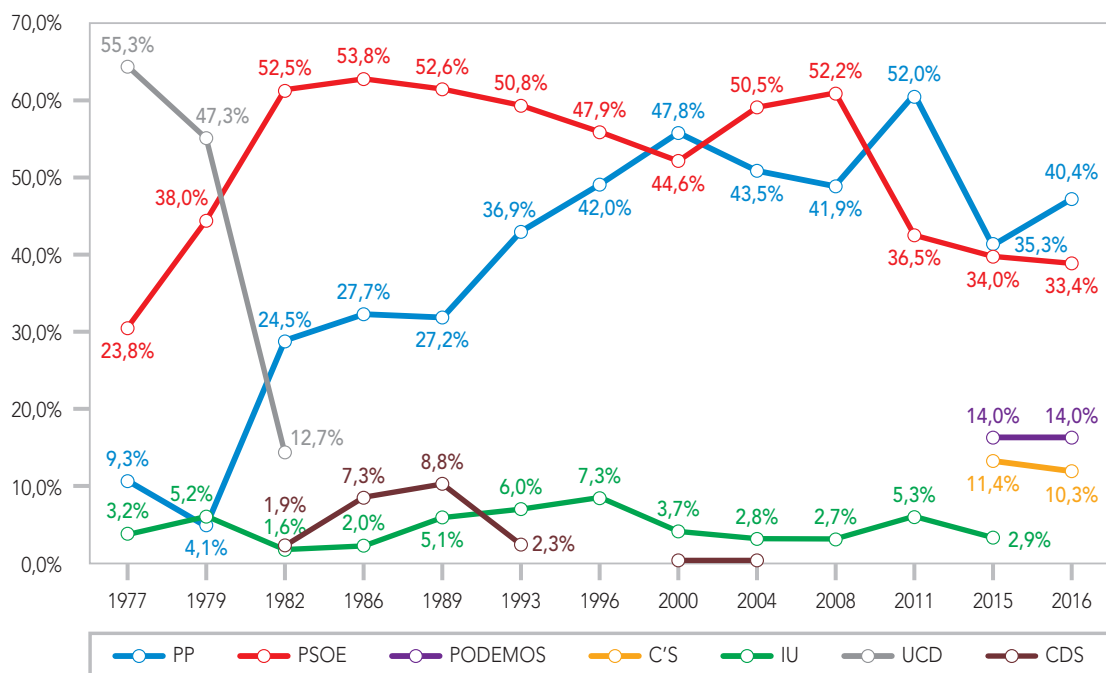

### Escaños

|       | 1977 | 1979 | 1982 | 1986 | 1989 | 1993 | 1996 | 2000 | 2004 | 2008 | 2011 | 2015 | 2016 |
|-------|------|------|------|------|------|------|------|------|------|------|------|------|------|
| PP    |      |      | 1    | 2    | 2    | 2    | 2    | 3    | 2    | 2    | 2    | 2    | 2    |
| PSOE  | 1    | 2    | 4    | 3    | 3    | 3    | 3    | 2    | 2    | 2    | 2    | 2    | 2    |
| UCD   | 4    | 3    |      |      |      |      |      |      |      |      |      |      |      |
| TOTAL | 5    | 5    | 5    | 5    | 5    | 5    | 5    | 5    | 4    | 4    | 4    | 4    | 4    |

## CÁDIZ

### % Participación

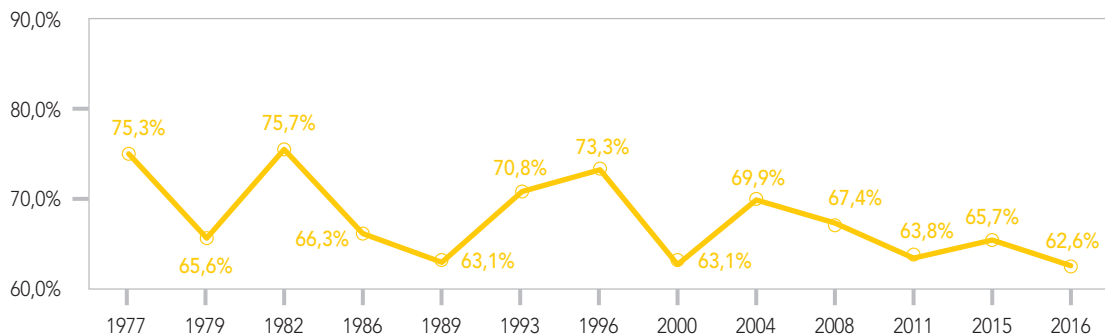

### % Voto de los principales partidos

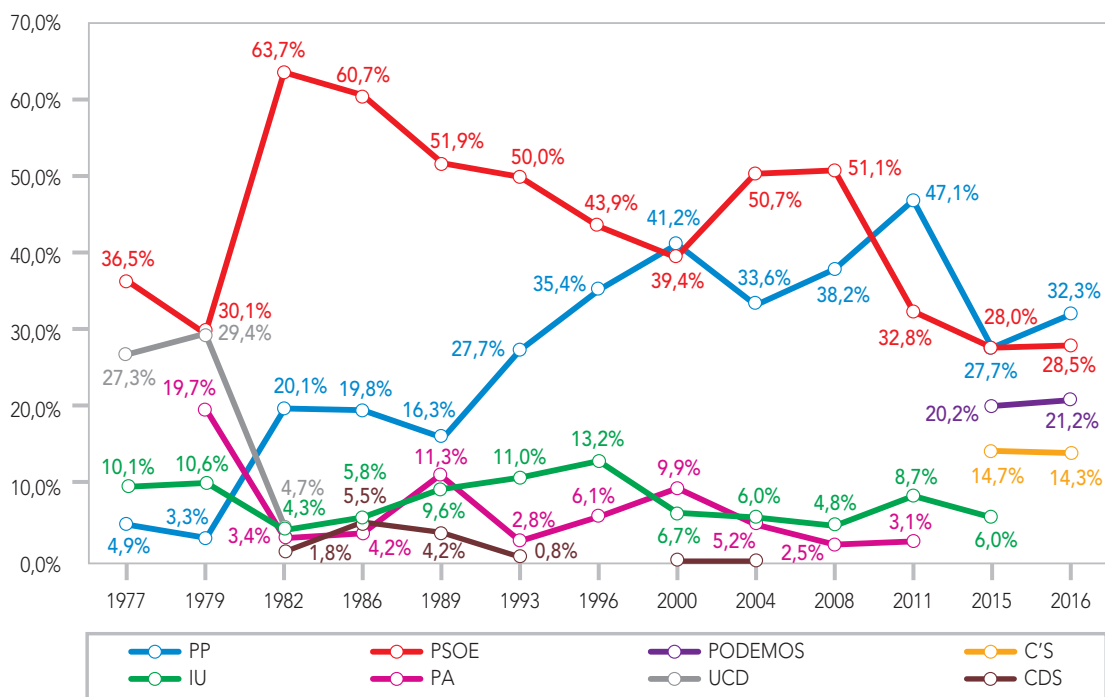

|         | Escaños |      |      |      |      |      |      |      |      |      |      |      |      |
|---------|---------|------|------|------|------|------|------|------|------|------|------|------|------|
|         | 1977    | 1979 | 1982 | 1986 | 1989 | 1993 | 1996 | 2000 | 2004 | 2008 | 2011 | 2015 | 2016 |
| PP      |         |      | 2    | 2    | 1    | 3    | 4    | 4    | 3    | 4    | 5    | 3    | 3    |
| PSOE    | 4       | 3    | 6    | 7    | 6    | 5    | 4    | 4    | 6    | 5    | 3    | 3    | 3    |
| IU      | 1       | 1    |      |      | 1    | 1    | 1    |      |      |      |      |      |      |
| PODEMOS |         |      |      |      |      |      |      |      |      |      |      | 2    | 2    |
| C's     |         |      |      |      |      |      |      |      |      |      |      | 1    | 1    |
| UCD     | 2       | 2    |      |      |      |      |      |      |      |      |      |      |      |
| PA      |         | 2    |      |      | 1    |      |      | 1    |      |      |      |      |      |
| PSP-US  | 1       |      |      |      |      |      |      |      |      |      |      |      |      |
| TOTAL   | 8       | 8    | 8    | 9    | 9    | 9    | 9    | 9    | 9    | 9    | 8    | 9    | 9    |

## CASTELLÓN

### % Participación

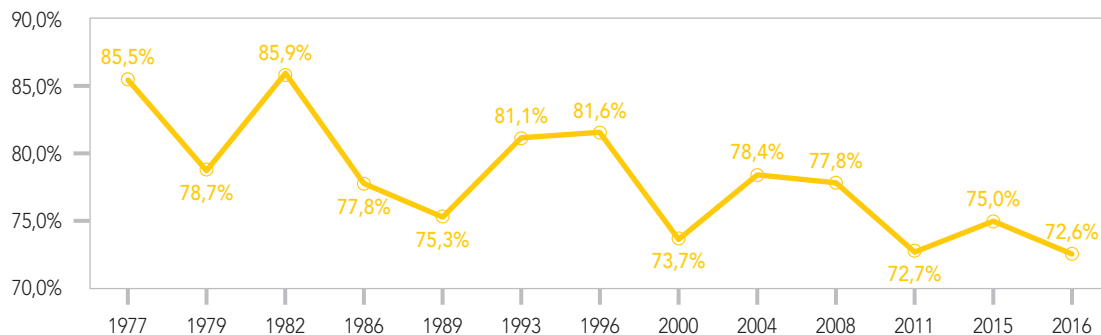

### % Voto de los principales partidos

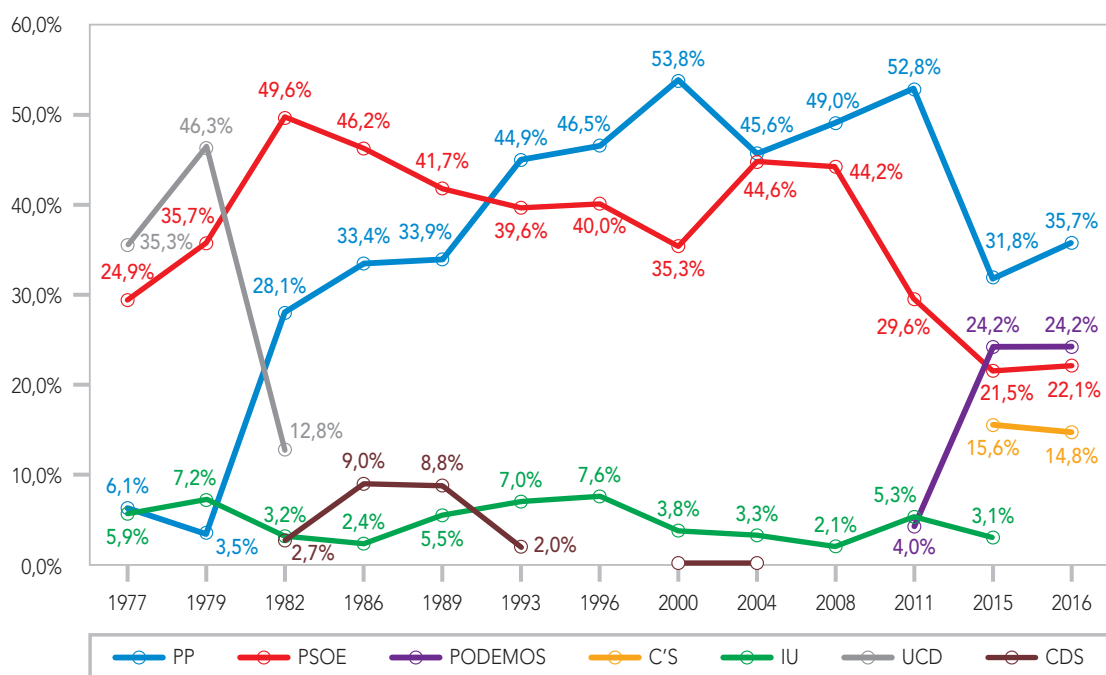

|                   | Esaños |      |      |      |      |      |      |      |      |      |      |      |      |
|-------------------|--------|------|------|------|------|------|------|------|------|------|------|------|------|
|                   | 1977   | 1979 | 1982 | 1986 | 1989 | 1993 | 1996 | 2000 | 2004 | 2008 | 2011 | 2015 | 2016 |
| PP                |        |      | 2    | 2    | 2    | 3    | 3    | 3    | 3    | 3    | 3    | 2    | 2    |
| PSOE              | 2      | 2    | 3    | 3    | 3    | 2    | 2    | 2    | 2    | 2    | 2    | 1    | 1    |
| PODEMOS-Compromís |        |      |      |      |      |      |      |      |      |      |      | 1    | 1    |
| C's               |        |      |      |      |      |      |      |      |      |      |      | 1    | 1    |
| UCD               | 2      | 3    |      |      |      |      |      |      |      |      |      |      |      |
| INDEP             | 1      |      |      |      |      |      |      |      |      |      |      |      |      |
| TOTAL             | 5      | 5    | 5    | 5    | 5    | 5    | 5    | 5    | 5    | 5    | 5    | 5    | 5    |

## CIUDAD REAL

### % Participación

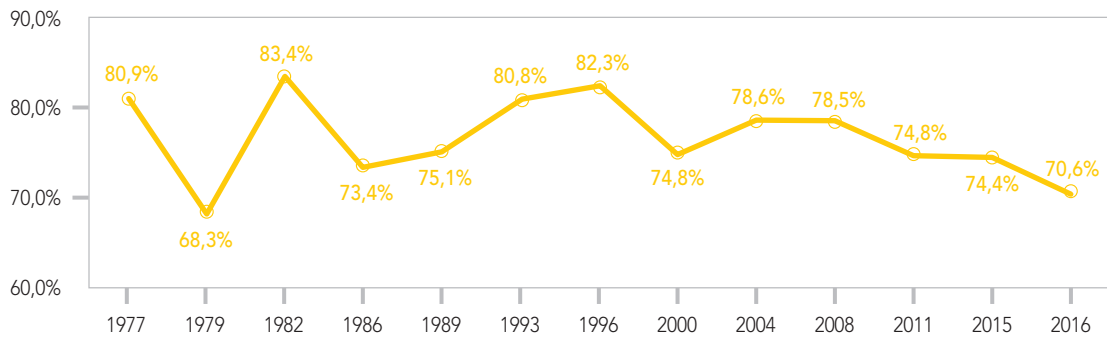

### % Voto de los principales partidos

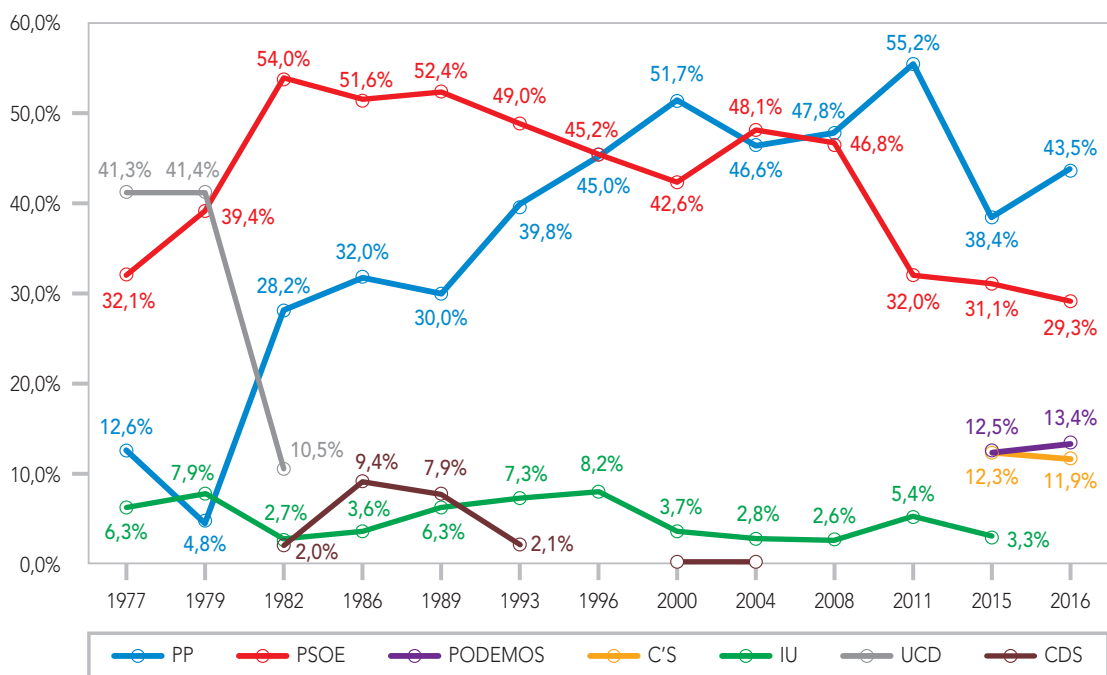

### Escaños

|       | 1977 | 1979 | 1982 | 1986 | 1989 | 1993 | 1996 | 2000 | 2004 | 2008 | 2011 | 2015 | 2016 |
|-------|------|------|------|------|------|------|------|------|------|------|------|------|------|
| PP    |      |      | 2    | 2    | 2    | 2    | 2    | 3    | 2    | 3    | 3    | 3    | 3    |
| PSOE  | 2    | 2    | 3    | 3    | 3    | 3    | 3    | 2    | 3    | 2    | 2    | 2    | 2    |
| UCD   | 3    | 3    |      |      |      |      |      |      |      |      |      |      |      |
| TOTAL | 5    | 5    | 5    | 5    | 5    | 5    | 5    | 5    | 5    | 5    | 5    | 5    | 5    |

## CÓRDOBA

### % Participación

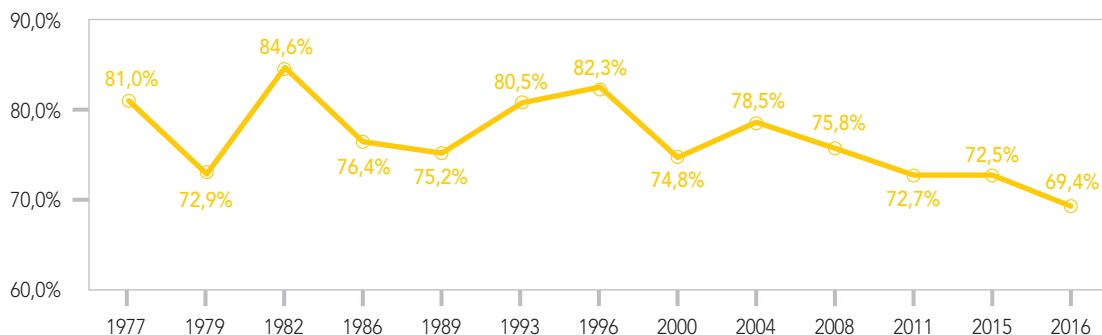

### % Voto de los principales partidos

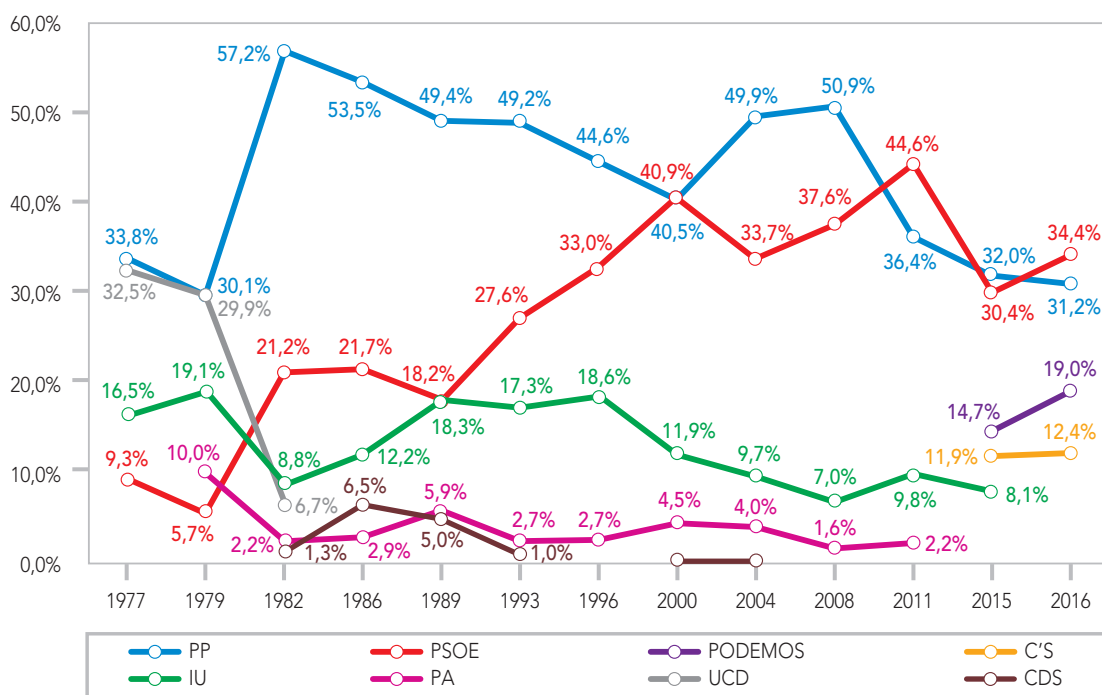

|         | Escaños |      |      |      |      |      |      |      |      |      |      |      |      |
|---------|---------|------|------|------|------|------|------|------|------|------|------|------|------|
|         | 1977    | 1979 | 1982 | 1986 | 1989 | 1993 | 1996 | 2000 | 2004 | 2008 | 2011 | 2015 | 2016 |
| PP      |         |      | 2    | 2    | 1    | 2    | 2    | 3    | 3    | 2    | 3    | 2    | 2    |
| PSOE    | 3       | 3    | 5    | 4    | 5    | 4    | 4    | 3    | 4    | 4    | 3    | 2    | 2    |
| IU      | 1       | 1    |      | 1    | 1    | 1    | 1    | 1    |      |      |      |      |      |
| PODEMOS |         |      |      |      |      |      |      |      |      |      |      | 1    | 1    |
| C's     |         |      |      |      |      |      |      |      |      |      |      | 1    | 1    |
| UCD     | 3       | 3    |      |      |      |      |      |      |      |      |      |      |      |
| TOTAL   | 7       | 7    | 7    | 7    | 7    | 7    | 7    | 7    | 7    | 6    | 6    | 6    | 6    |

## A CORUÑA

### % Participación

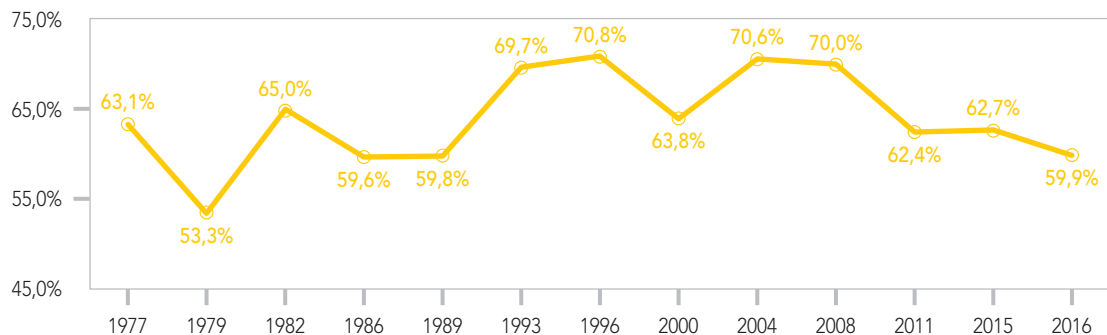

### % Voto de los principales partidos

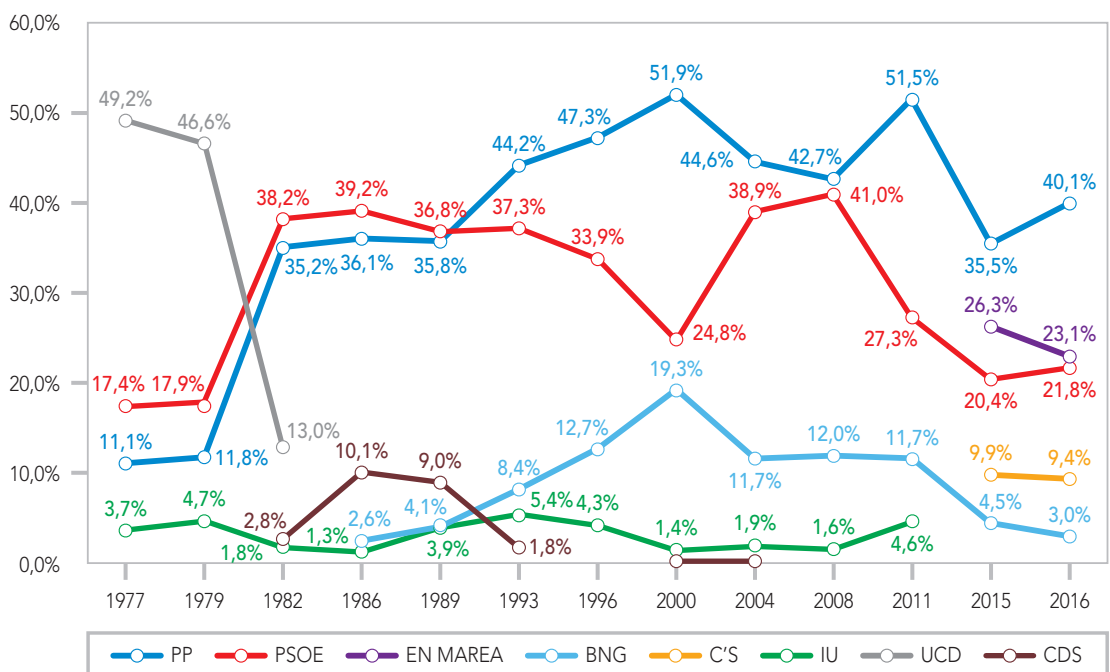

|                       | Escaños  |          |          |          |          |          |          |          |          |          |          |          |          |
|-----------------------|----------|----------|----------|----------|----------|----------|----------|----------|----------|----------|----------|----------|----------|
|                       | 1977     | 1979     | 1982     | 1986     | 1989     | 1993     | 1996     | 2000     | 2004     | 2008     | 2011     | 2015     | 2016     |
| PP                    | 1        | 1        | 4        | 4        | 4        | 5        | 5        | 5        | 4        | 4        | 5        | 3        | 4        |
| PSOE                  | 2        | 2        | 4        | 4        | 4        | 4        | 3        | 2        | 4        | 3        | 2        | 2        | 2        |
| EN MAREA <sup>1</sup> |          |          |          |          |          |          |          |          |          |          |          | 2        | 2        |
| C's                   |          |          |          |          |          |          |          |          |          |          |          | 1        |          |
| UCD                   | 6        | 6        | 1        |          |          |          |          |          |          |          |          |          |          |
| CDS                   |          |          |          | 1        | 1        |          |          |          |          |          |          |          |          |
| BNG <sup>2</sup>      |          |          |          |          |          |          | 1        | 2        | 1        | 1        | 1        |          |          |
| <b>TOTAL</b>          | <b>9</b> | <b>9</b> | <b>9</b> | <b>9</b> | <b>9</b> | <b>9</b> | <b>9</b> | <b>9</b> | <b>9</b> | <b>8</b> | <b>8</b> | <b>8</b> | <b>8</b> |

<sup>1</sup> En Marea va con IU (Podemos-En Marea-Anova-EU).

<sup>2</sup> En 2015 y 2016 BNG va en la coalición NÓS-Candidatura Galega.



## CUENCA

### % Participación

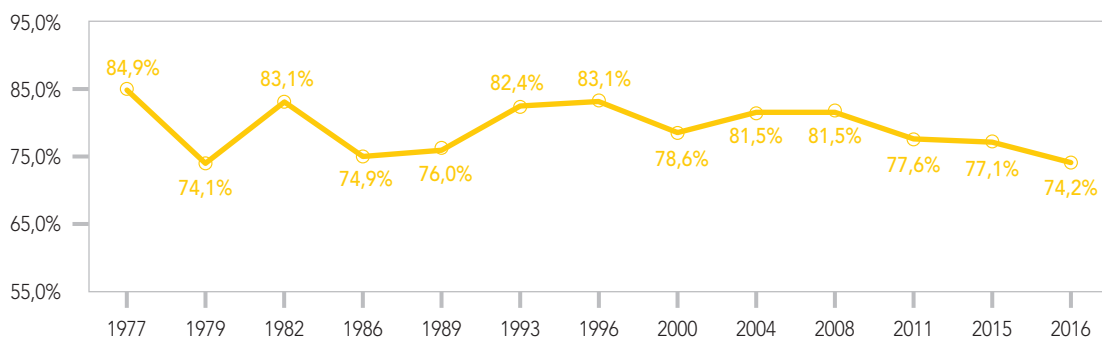

### % Voto de los principales partidos

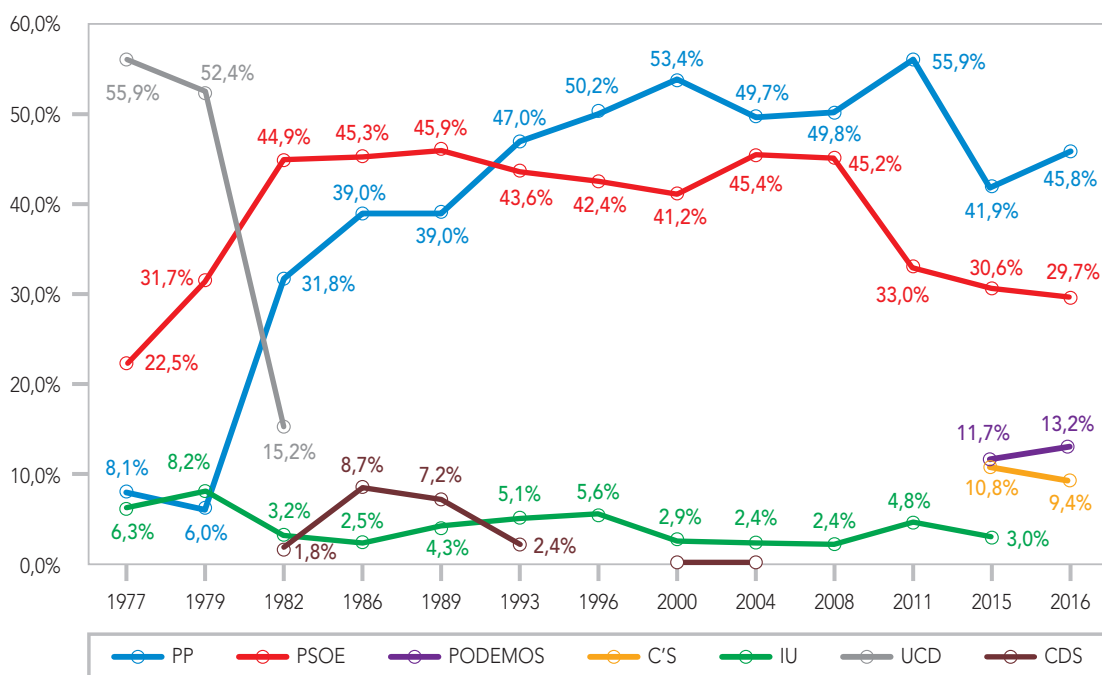

| Esaños |      |      |      |      |      |      |      |      |      |      |      |      |      |
|--------|------|------|------|------|------|------|------|------|------|------|------|------|------|
|        | 1977 | 1979 | 1982 | 1986 | 1989 | 1993 | 1996 | 2000 | 2004 | 2008 | 2011 | 2015 | 2016 |
| PP     |      |      | 2    | 1    | 1    | 2    | 2    | 2    | 2    | 2    | 2    | 2    | 2    |
| PSOE   | 1    | 1    | 2    | 2    | 2    | 1    | 1    | 1    | 1    | 1    | 1    | 1    | 1    |
| UCD    | 3    | 3    |      |      |      |      |      |      |      |      |      |      |      |
| TOTAL  | 4    | 4    | 4    | 3    | 3    | 3    | 3    | 3    | 3    | 3    | 3    | 3    | 3    |

## GIRONA

### % Participación

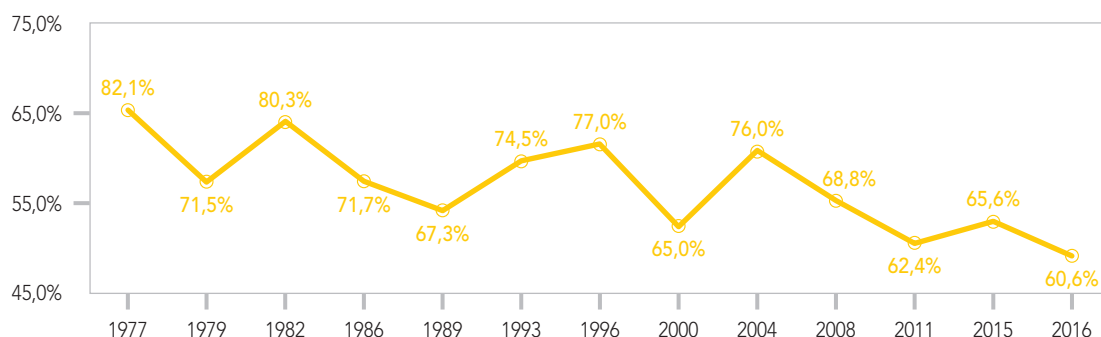

### % Voto de los principales partidos

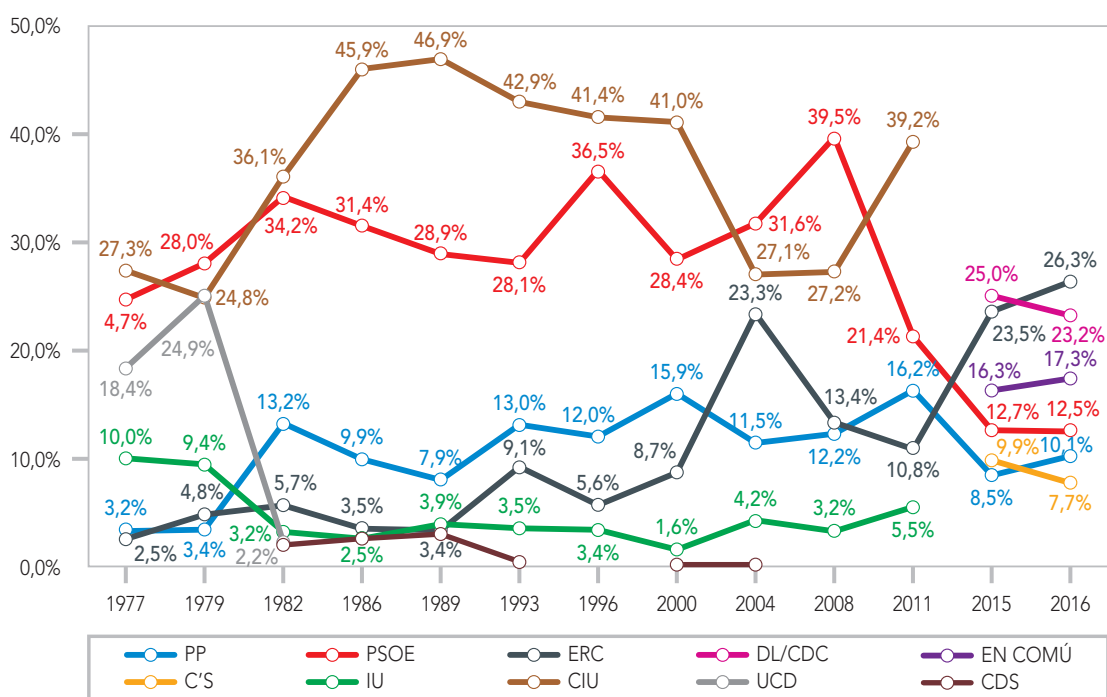

|                      | Escalaños |          |          |          |          |          |          |          |          |          |          |          |          |
|----------------------|-----------|----------|----------|----------|----------|----------|----------|----------|----------|----------|----------|----------|----------|
|                      | 1977      | 1979     | 1982     | 1986     | 1989     | 1993     | 1996     | 2000     | 2004     | 2008     | 2011     | 2015     | 2016     |
| PP                   |           |          | 1        |          |          |          |          | 1        |          |          | 1        |          |          |
| PSC-PSOE             | 2         | 2        | 2        | 2        | 2        | 2        | 2        | 2        | 2        | 3        | 1        | 1        | 1        |
| EN COMÚ <sup>1</sup> |           |          |          |          |          |          |          |          |          |          |          | 1        | 1        |
| DL/CDC               |           |          |          |          |          |          |          |          |          |          |          | 2        | 2        |
| CIU                  | 2         | 1        | 2        | 3        | 3        | 3        | 3        | 2        | 2        | 2        | 3        |          |          |
| ERC                  |           |          |          |          |          |          |          |          | 2        | 1        | 1        | 2        | 2        |
| UCD                  | 1         | 2        |          |          |          |          |          |          |          |          |          |          |          |
| <b>TOTAL</b>         | <b>5</b>  | <b>5</b> | <b>5</b> | <b>5</b> | <b>5</b> | <b>5</b> | <b>5</b> | <b>5</b> | <b>6</b> | <b>6</b> | <b>6</b> | <b>6</b> | <b>6</b> |

<sup>1</sup> En Generales 2015 y 2016 En Comú va en coalición con EUiA.

## GRANADA

### % Participación

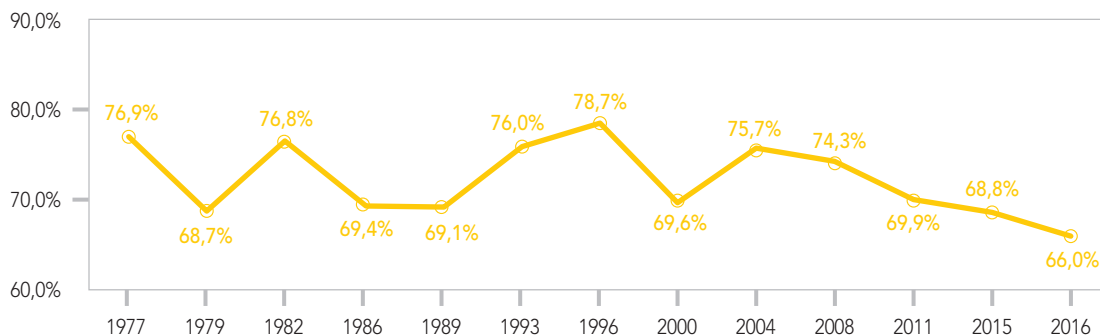

### % Voto de los principales partidos

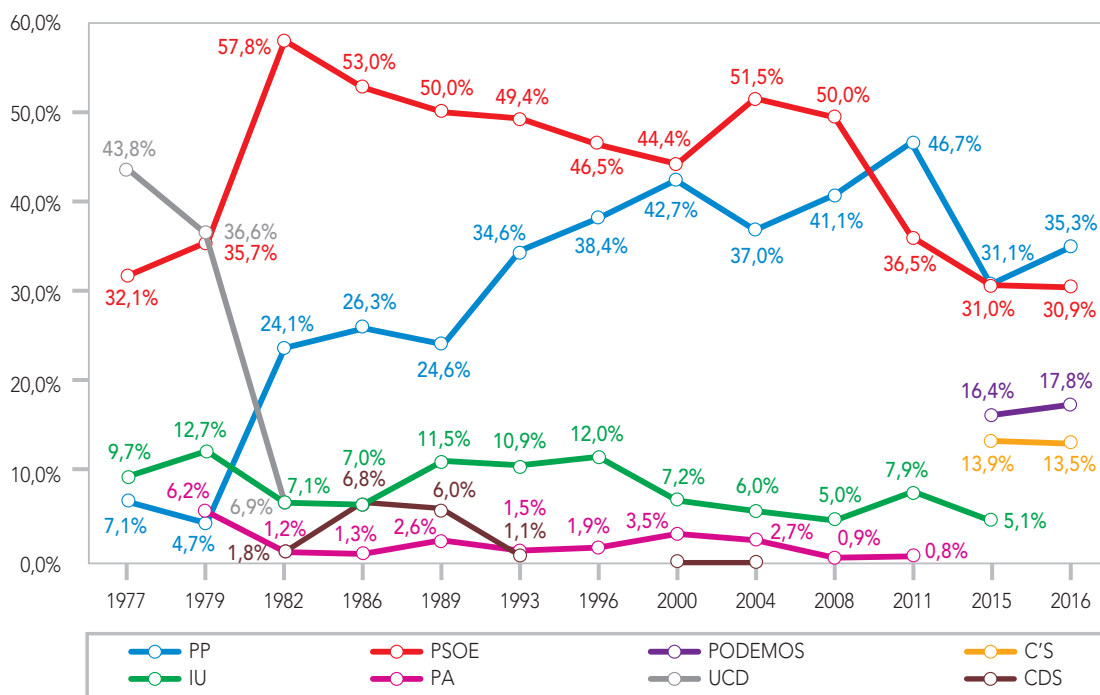

|         | Escaños |      |      |      |      |      |      |      |      |      |      |      |      |
|---------|---------|------|------|------|------|------|------|------|------|------|------|------|------|
|         | 1977    | 1979 | 1982 | 1986 | 1989 | 1993 | 1996 | 2000 | 2004 | 2008 | 2011 | 2015 | 2016 |
| PP      |         |      | 2    | 2    | 2    | 3    | 3    | 3    | 3    | 3    | 4    | 3    | 3    |
| PSOE    | 3       | 3    | 5    | 5    | 4    | 4    | 3    | 4    | 4    | 4    | 3    | 2    | 2    |
| IU      |         | 1    |      |      | 1    |      | 1    |      |      |      |      |      |      |
| PODEMOS |         |      |      |      |      |      |      |      |      |      |      | 1    | 1    |
| C's     |         |      |      |      |      |      |      |      |      |      |      | 1    | 1    |
| UCD     | 4       | 3    |      |      |      |      |      |      |      |      |      |      |      |
| TOTAL   | 7       | 7    | 7    | 7    | 7    | 7    | 7    | 7    | 7    | 7    | 7    | 7    | 7    |

## GUADALAJARA

### % Participación

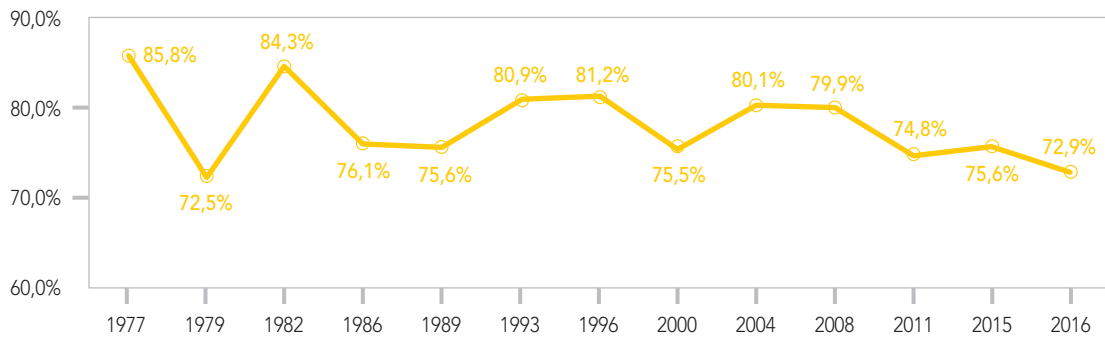

### % Voto de los principales partidos

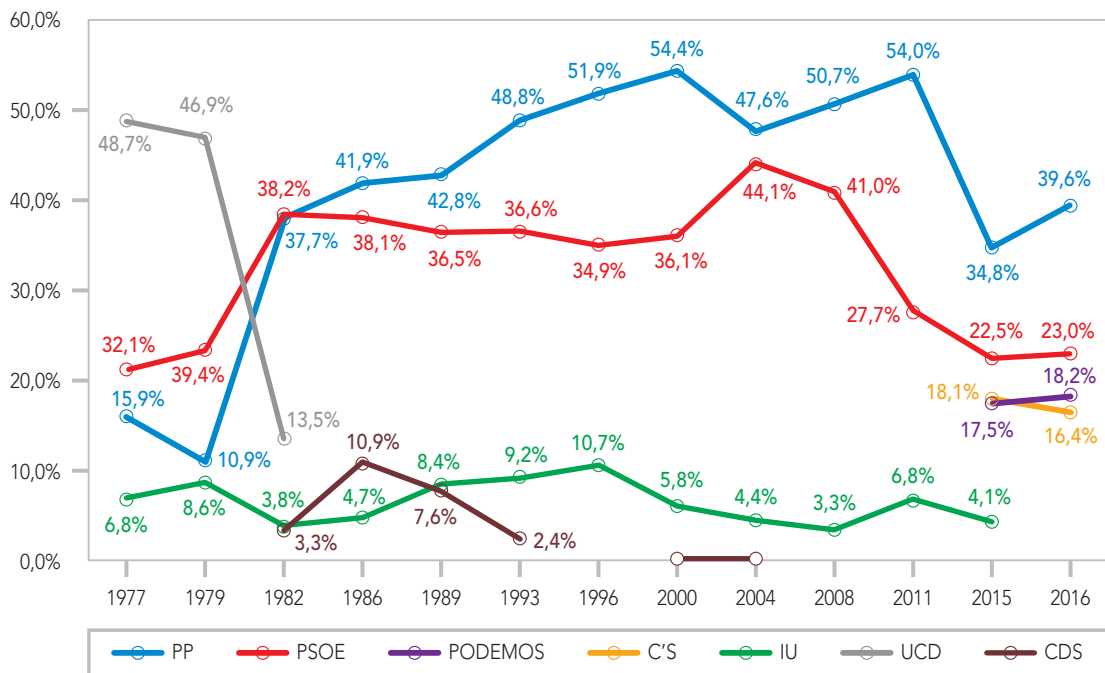

|       | Escaños |      |      |      |      |      |      |      |      |      |      |      |      |
|-------|---------|------|------|------|------|------|------|------|------|------|------|------|------|
|       | 1977    | 1979 | 1982 | 1986 | 1989 | 1993 | 1996 | 2000 | 2004 | 2008 | 2011 | 2015 | 2016 |
| PP    |         |      | 1    | 2    | 2    | 2    | 2    | 2    | 2    | 2    | 2    | 1    | 2    |
| PSOE  | 1       | 1    | 2    | 1    | 1    | 1    | 1    | 1    | 1    | 1    | 1    | 1    | 1    |
| C's   |         |      |      |      |      |      |      |      |      |      |      | 1    |      |
| UCD   | 2       | 2    |      |      |      |      |      |      |      |      |      |      |      |
| TOTAL | 3       | 3    | 3    | 3    | 3    | 3    | 3    | 3    | 3    | 3    | 3    | 3    | 3    |

## GUIPUZKOA

### % Participación

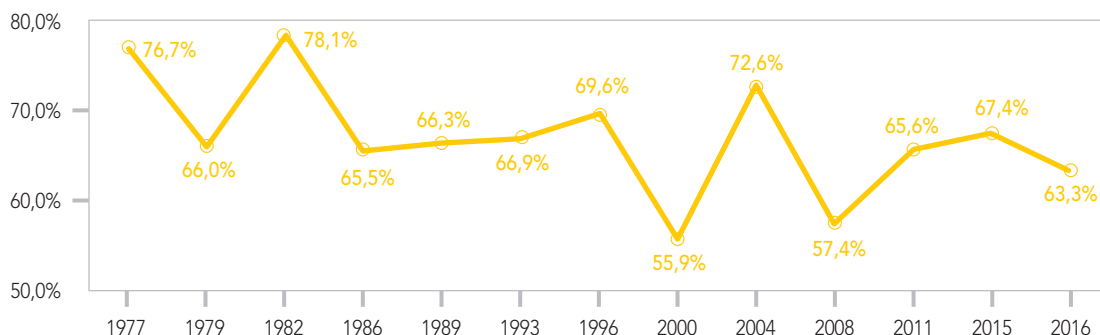

### % Voto de los principales partidos

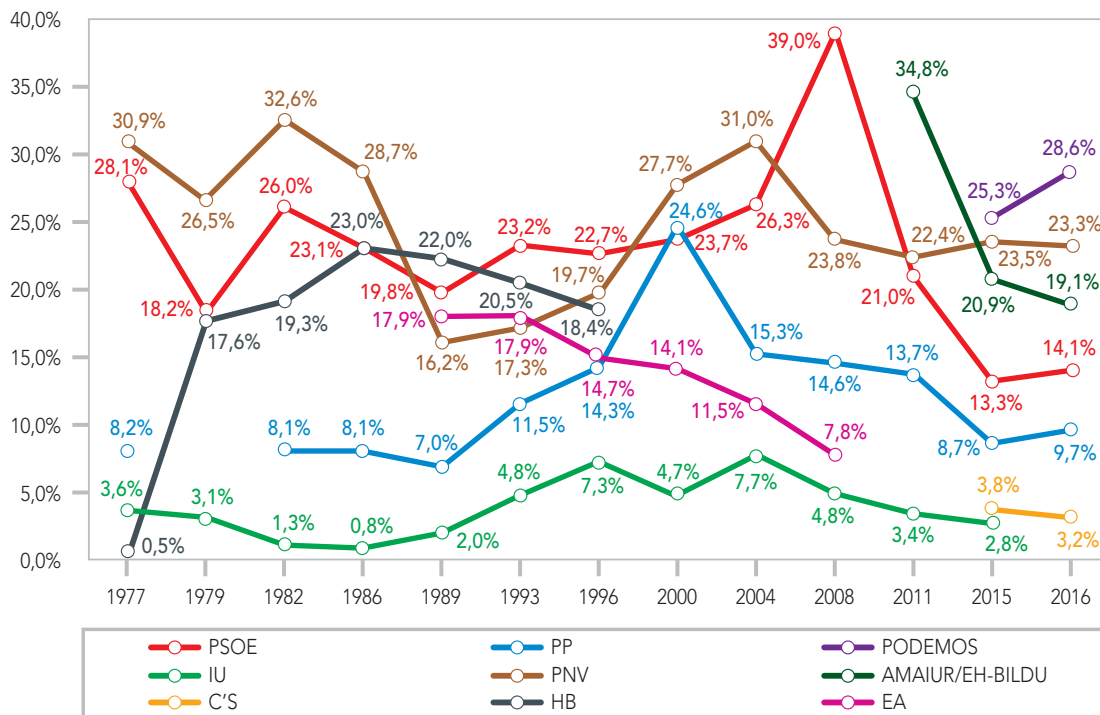

|                       | Escalaños |          |          |          |          |          |          |          |          |          |          |          |          |
|-----------------------|-----------|----------|----------|----------|----------|----------|----------|----------|----------|----------|----------|----------|----------|
|                       | 1977      | 1979     | 1982     | 1986     | 1989     | 1993     | 1996     | 2000     | 2004     | 2008     | 2011     | 2015     | 2016     |
| PP                    |           |          |          |          |          | 1        | 1        | 2        | 1        | 1        | 1        |          |          |
| PSOE                  | 3         | 2        | 2        | 2        | 2        | 2        | 2        | 1        | 2        | 3        | 1        | 1        | 1        |
| PNV                   | 3         | 2        | 3        | 2        | 1        | 1        | 1        | 2        | 2        | 2        | 1        | 2        | 2        |
| PODEMOS               |           |          |          |          |          |          |          |          |          |          |          | 2        | 2        |
| UCD                   |           | 1        |          |          |          |          |          |          |          |          |          |          |          |
| HB                    |           | 1        | 1        | 2        | 2        | 1        | 1        |          |          |          |          |          |          |
| EE                    | 1         | 1        | 1        | 1        | 1        |          |          |          |          |          |          |          |          |
| EA                    |           |          |          |          | 1        | 1        | 1        | 1        | 1        |          |          |          |          |
| EH-Bildu <sup>1</sup> |           |          |          |          |          |          |          |          |          |          | 3        | 1        | 1        |
| <b>TOTAL</b>          | <b>7</b>  | <b>7</b> | <b>7</b> | <b>7</b> | <b>7</b> | <b>6</b> | <b>6</b> | <b>6</b> | <b>6</b> | <b>6</b> | <b>6</b> | <b>6</b> | <b>6</b> |

<sup>1</sup> En 2011 es AMAIUR; en 2015 y 2016 es EH-Bildu.

## HUELVA

### % Participación

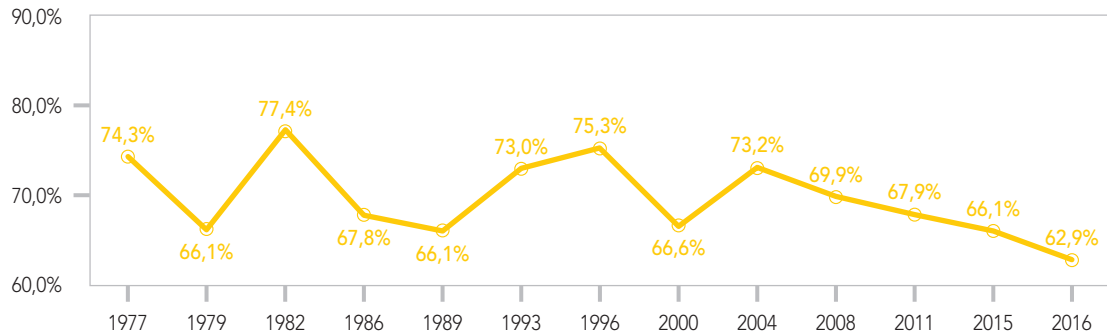

### % Voto de los principales partidos

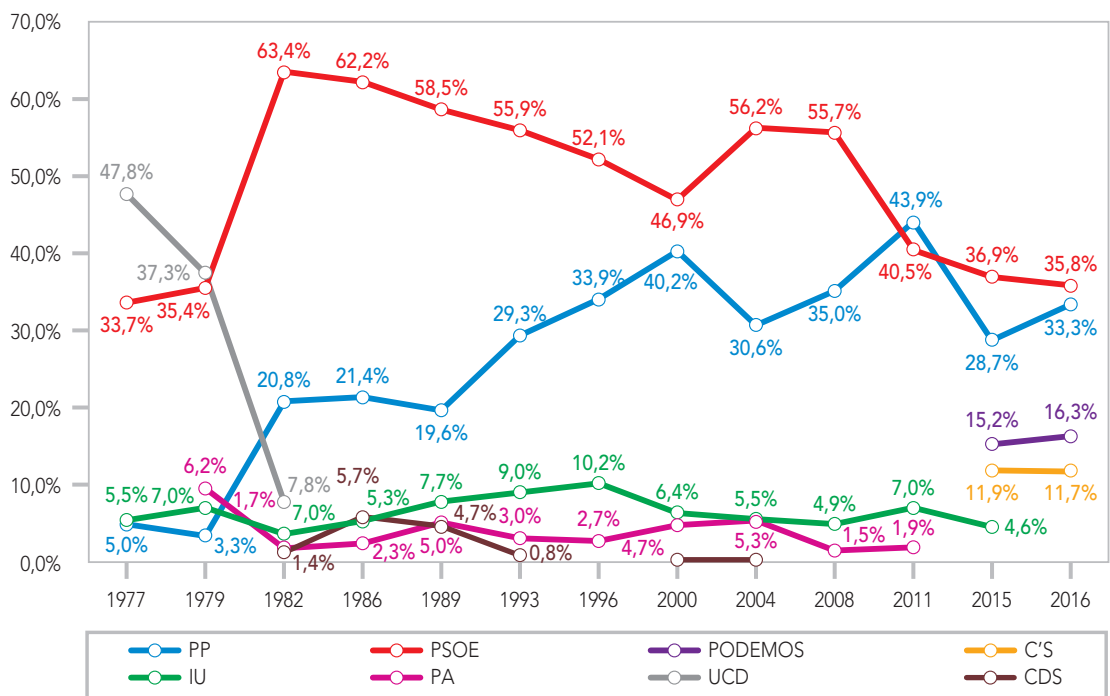

|         | Escaños |      |      |      |      |      |      |      |      |      |      |      |      |
|---------|---------|------|------|------|------|------|------|------|------|------|------|------|------|
|         | 1977    | 1979 | 1982 | 1986 | 1989 | 1993 | 1996 | 2000 | 2004 | 2008 | 2011 | 2015 | 2016 |
| PP      |         |      | 1    | 1    | 1    | 2    | 2    | 2    | 2    | 2    | 3    | 2    | 2    |
| PSOE    | 2       | 2    | 4    | 4    | 4    | 3    | 3    | 3    | 3    | 3    | 2    | 2    | 2    |
| PODEMOS |         |      |      |      |      |      |      |      |      |      |      | 1    | 1    |
| UCD     | 3       | 3    |      |      |      |      |      |      |      |      |      |      |      |
| TOTAL   | 5       | 5    | 5    | 5    | 5    | 5    | 5    | 5    | 5    | 5    | 5    | 5    | 5    |

## HUESCA

### % Participación

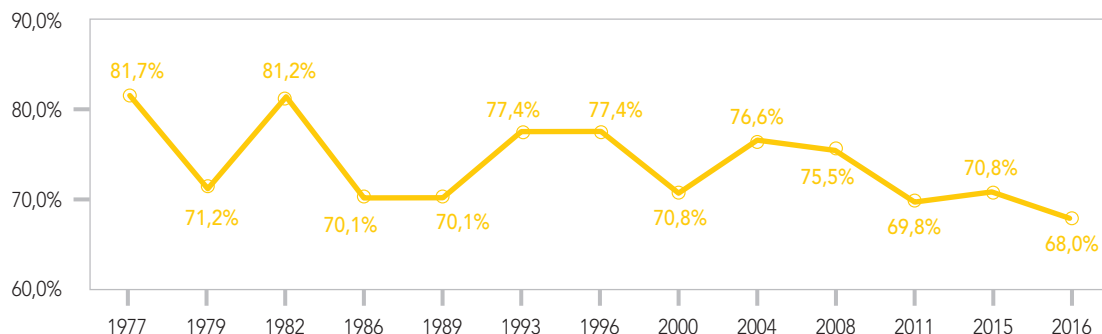

### % Voto de los principales partidos

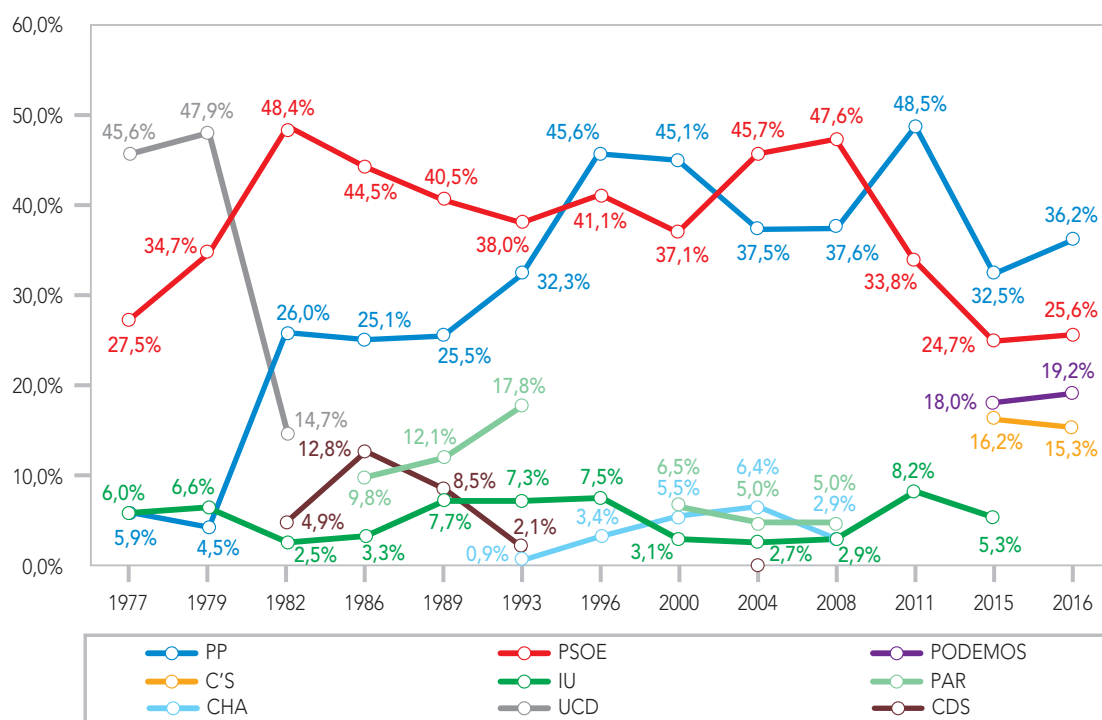

|         |  | Escaños |      |      |      |      |      |      |      |      |      |      |      |      |
|---------|--|---------|------|------|------|------|------|------|------|------|------|------|------|------|
|         |  | 1977    | 1979 | 1982 | 1986 | 1989 | 1993 | 1996 | 2000 | 2004 | 2008 | 2011 | 2015 | 2016 |
| PP      |  |         |      | 1    | 1    | 1    | 1    | 2    | 2    | 1    | 1    | 2    | 1    | 1    |
| PSOE    |  | 1       | 1    | 2    | 2    | 2    | 2    | 1    | 1    | 2    | 2    | 1    | 1    | 1    |
| PODEMOS |  |         |      |      |      |      |      |      |      |      |      |      | 1    | 1    |
| UCD     |  | 2       | 2    |      |      |      |      |      |      |      |      |      |      |      |
| TOTAL   |  | 3       | 3    | 3    | 3    | 3    | 3    | 3    | 3    | 3    | 3    | 3    | 3    | 3    |

## JAÉN

### % Participación

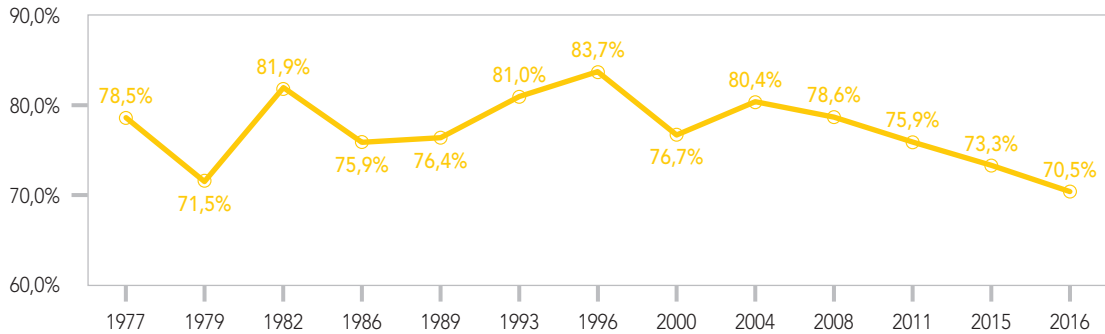

### % Voto de los principales partidos

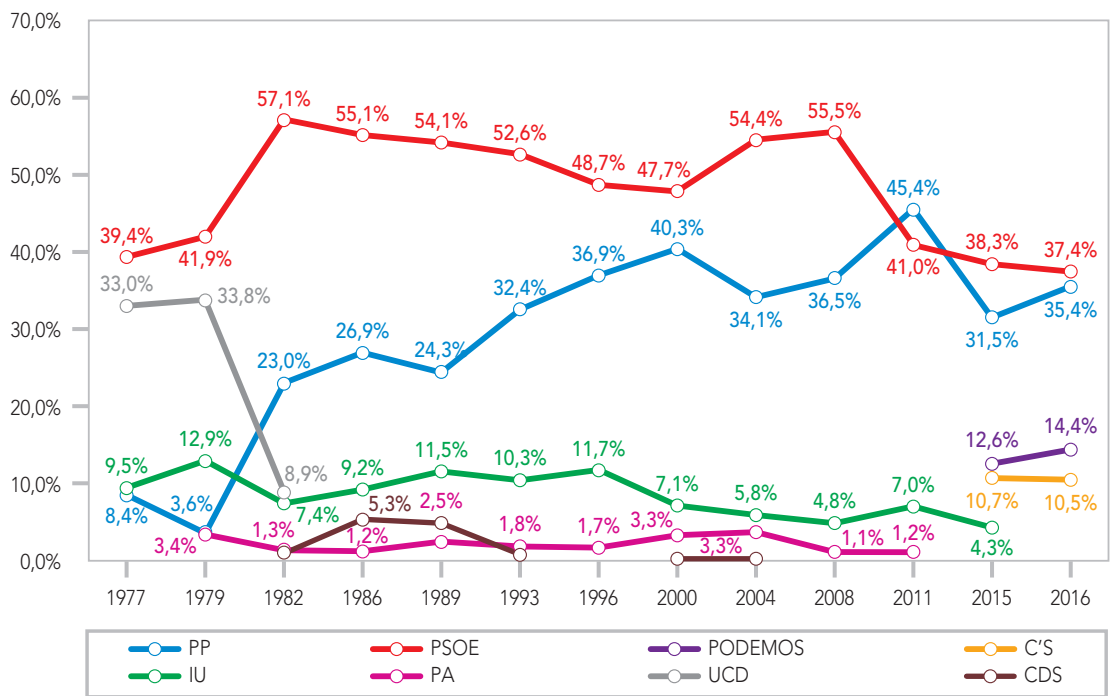

|         | Escalaños |      |      |      |      |      |      |      |      |      |      |      |      |
|---------|-----------|------|------|------|------|------|------|------|------|------|------|------|------|
|         | 1977      | 1979 | 1982 | 1986 | 1989 | 1993 | 1996 | 2000 | 2004 | 2008 | 2011 | 2015 | 2016 |
| PP      |           |      | 2    | 2    | 2    | 2    | 3    | 3    | 2    | 2    | 3    | 2    | 2    |
| PSOE    | 4         | 3    | 5    | 4    | 4    | 4    | 3    | 3    | 4    | 4    | 3    | 3    | 2    |
| PODEMOS |           |      |      |      |      |      |      |      |      |      |      |      | 1    |
| IU      |           | 1    |      |      |      |      |      |      |      |      |      |      |      |
| UCD     | 3         | 3    |      |      |      |      |      |      |      |      |      |      |      |
| TOTAL   | 7         | 7    | 7    | 6    | 6    | 6    | 6    | 6    | 6    | 6    | 6    | 5    | 5    |



## LEÓN

### % Participación

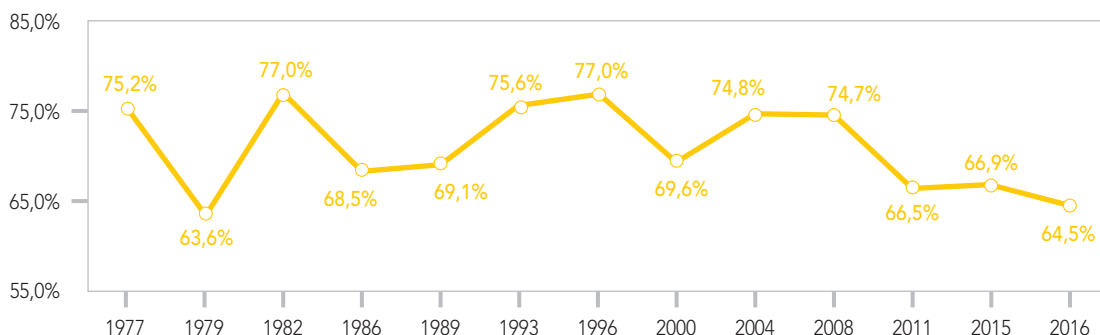

### % Voto de los principales partidos

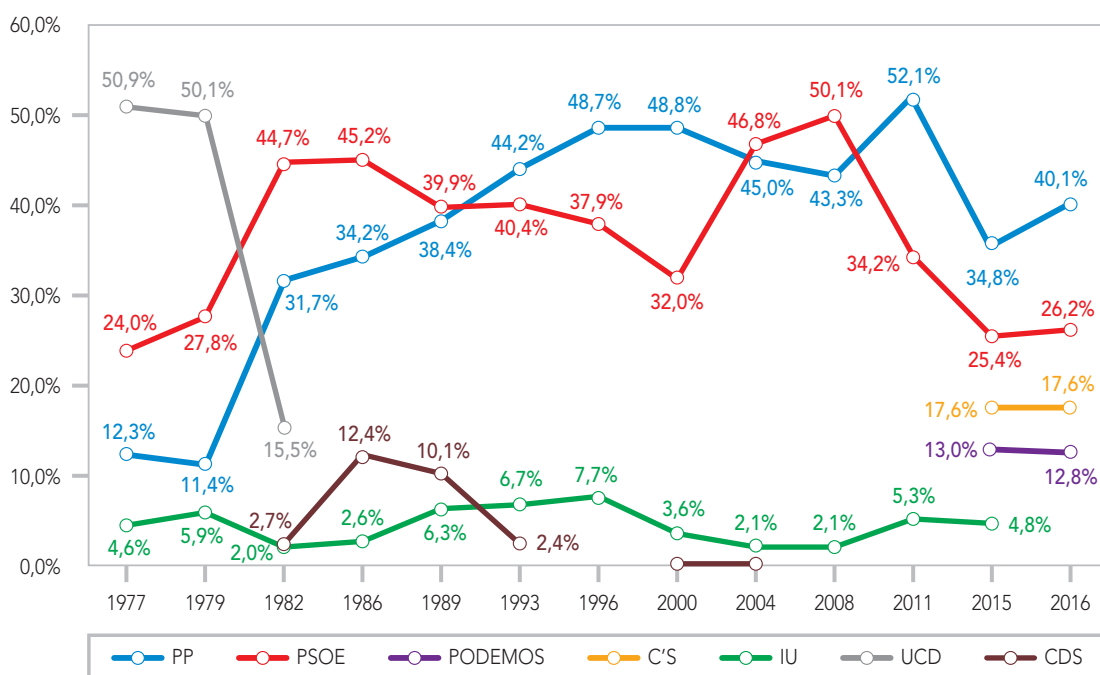

| Esaños  |      |      |      |      |      |      |      |      |      |      |      |      |      |
|---------|------|------|------|------|------|------|------|------|------|------|------|------|------|
|         | 1977 | 1979 | 1982 | 1986 | 1989 | 1993 | 1996 | 2000 | 2004 | 2008 | 2011 | 2015 | 2016 |
| PP      | 1    |      | 2    | 2    | 2    | 3    | 3    | 3    | 2    | 2    | 3    | 2    | 2    |
| PSOE    | 1    | 2    | 3    | 3    | 3    | 2    | 2    | 2    | 3    | 3    | 2    | 1    | 1    |
| PODEMOS |      |      |      |      |      |      |      |      |      |      |      | 1    | 1    |
| C's     |      |      |      |      |      |      |      |      |      |      |      | 1    |      |
| UCD     | 4    | 4    | 1    |      |      |      |      |      |      |      |      |      |      |
| TOTAL   | 6    | 6    | 6    | 5    | 5    | 5    | 5    | 5    | 5    | 5    | 5    | 5    | 4    |

## LLEIDA

### % Participación

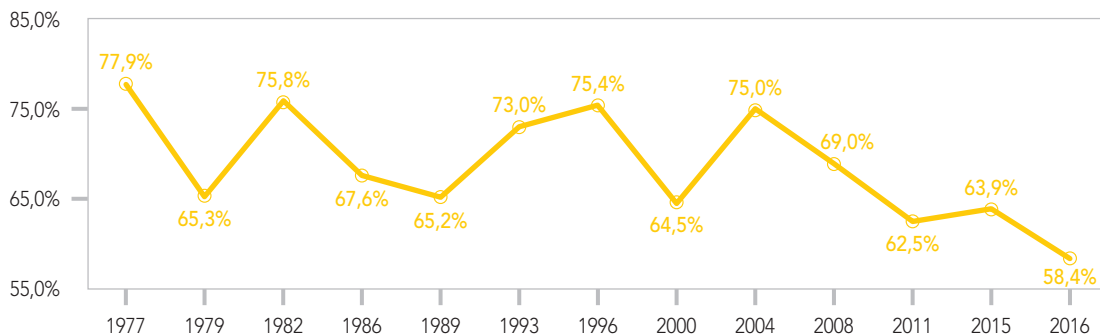

### % Voto de los principales partidos

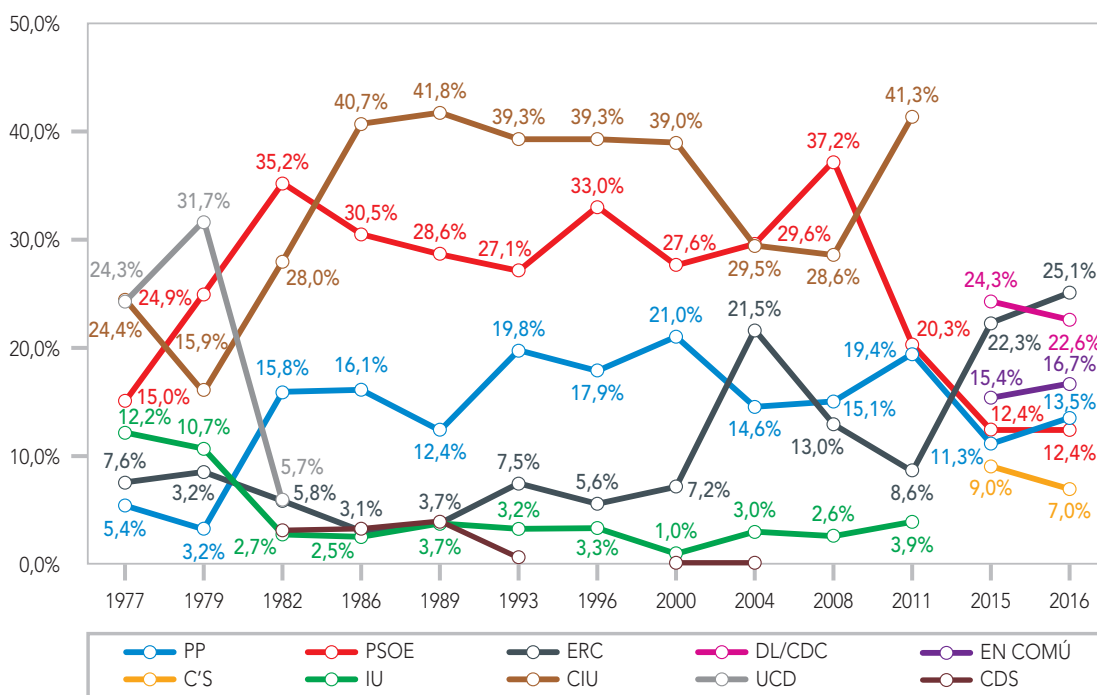

|                      | Esaños   |          |          |          |          |          |          |          |          |          |          |          |          |
|----------------------|----------|----------|----------|----------|----------|----------|----------|----------|----------|----------|----------|----------|----------|
|                      | 1977     | 1979     | 1982     | 1986     | 1989     | 1993     | 1996     | 2000     | 2004     | 2008     | 2011     | 2015     | 2016     |
| PP                   |          |          | 1        | 1        |          | 1        | 1        | 1        |          | 1        | 1        |          | 1        |
| PSC-PSOE             | 1        | 1        | 2        | 1        | 2        | 1        | 1        | 1        | 2        | 2        | 1        | 1        |          |
| EN COMÚ <sup>1</sup> |          |          |          |          |          |          |          |          |          |          |          | 1        | 1        |
| ERC                  |          |          |          |          |          |          |          |          | 1        |          |          | 1        | 1        |
| DL/CDC               |          |          |          |          |          |          |          |          |          |          |          | 1        | 1        |
| CIU                  | 2        | 1        | 1        | 2        | 2        | 2        | 2        | 2        | 1        | 1        | 2        |          |          |
| UCD                  | 1        | 2        |          |          |          |          |          |          |          |          |          |          |          |
| <b>TOTAL</b>         | <b>4</b> | <b>4</b> | <b>4</b> | <b>4</b> | <b>4</b> | <b>4</b> | <b>4</b> | <b>4</b> | <b>4</b> | <b>4</b> | <b>4</b> | <b>4</b> | <b>4</b> |

<sup>1</sup> En Generales 2015 y 2016 En Comú va en coalición con EUiA.

## LA RIOJA

### % Participación

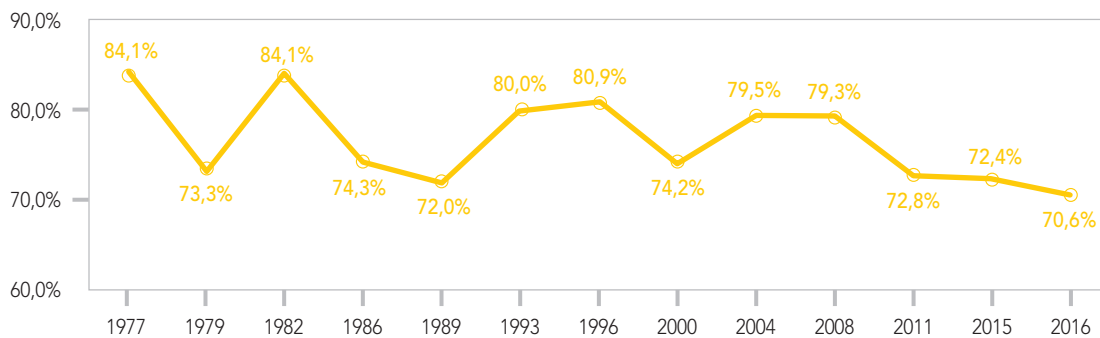

### % Voto de los principales partidos

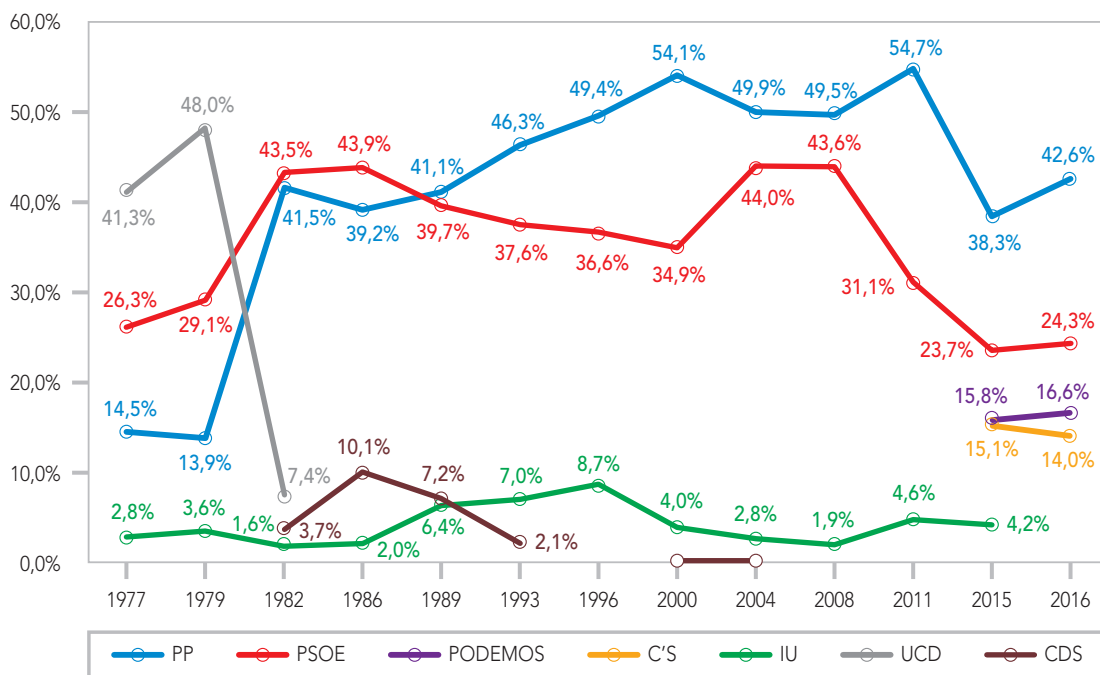

|         | Esaños |      |      |      |      |      |      |      |      |      |      |      |      |
|---------|--------|------|------|------|------|------|------|------|------|------|------|------|------|
|         | 1977   | 1979 | 1982 | 1986 | 1989 | 1993 | 1996 | 2000 | 2004 | 2008 | 2011 | 2015 | 2016 |
| PP      | 1      |      | 2    | 2    | 2    | 2    | 2    | 3    | 2    | 2    | 3    | 2    | 2    |
| PSOE    | 1      | 1    | 2    | 2    | 2    | 2    | 2    | 1    | 2    | 2    | 1    | 1    | 1    |
| PODEMOS |        |      |      |      |      |      |      |      |      |      |      | 1    | 1    |
| UCD     | 2      | 3    |      |      |      |      |      |      |      |      |      |      |      |
| TOTAL   | 4      | 4    | 4    | 4    | 4    | 4    | 4    | 4    | 4    | 4    | 4    | 4    | 4    |

## LUGO

% Participación

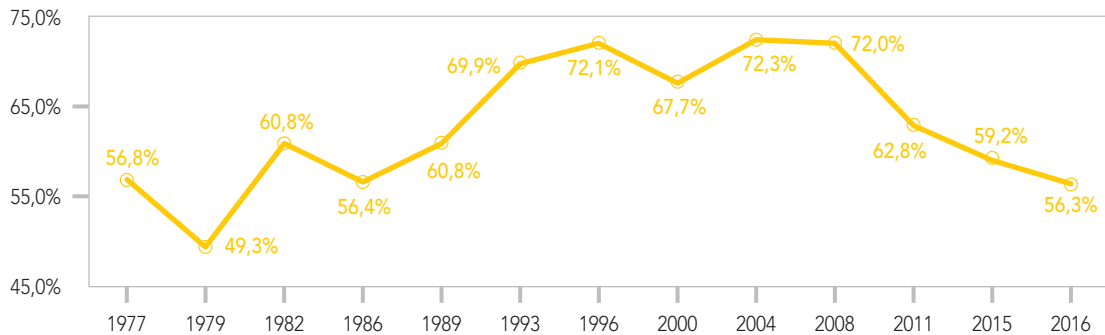

% Voto de los principales partidos

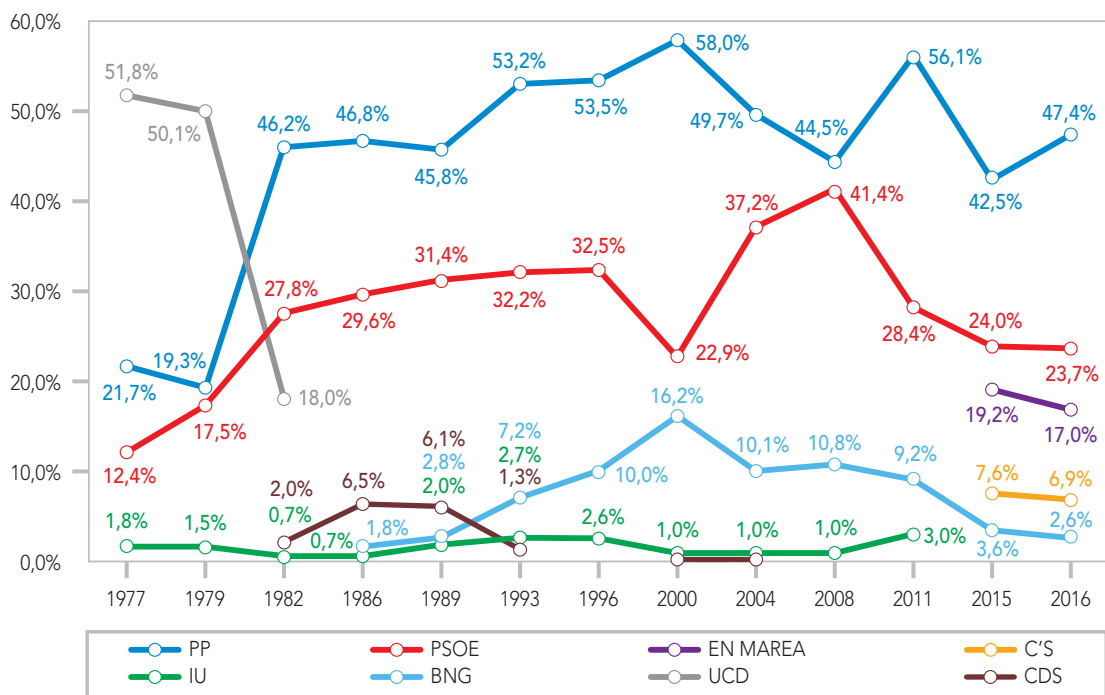

|                       | Escalaños |      |      |      |      |      |      |      |      |      |      |      |      |
|-----------------------|-----------|------|------|------|------|------|------|------|------|------|------|------|------|
|                       | 1977      | 1979 | 1982 | 1986 | 1989 | 1993 | 1996 | 2000 | 2004 | 2008 | 2011 | 2015 | 2016 |
| PP                    | 1         | 1    | 3    | 3    | 3    | 3    | 3    | 3    | 2    | 2    | 3    | 2    | 2    |
| PSOE                  |           | 1    | 1    | 2    | 2    | 2    | 1    | 1    | 2    | 2    | 1    | 1    | 1    |
| EN MAREA <sup>1</sup> |           |      |      |      |      |      |      |      |      |      |      | 1    | 1    |
| UCD                   | 4         | 3    | 1    |      |      |      |      |      |      |      |      |      |      |
| TOTAL                 | 5         | 5    | 5    | 5    | 5    | 5    | 4    | 4    | 4    | 4    | 4    | 4    | 4    |

<sup>1</sup> En Marea va con IU (Podemos-En Marea-Anova- EU).

En 2015 y 2016 BNG va en la coalición NÓS-Candidatura Galega.

## MADRID

### % Participación

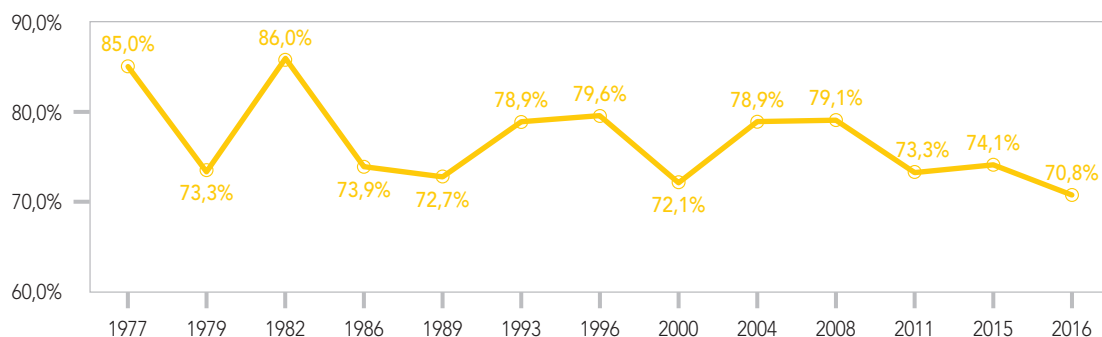

### % Voto de los principales partidos

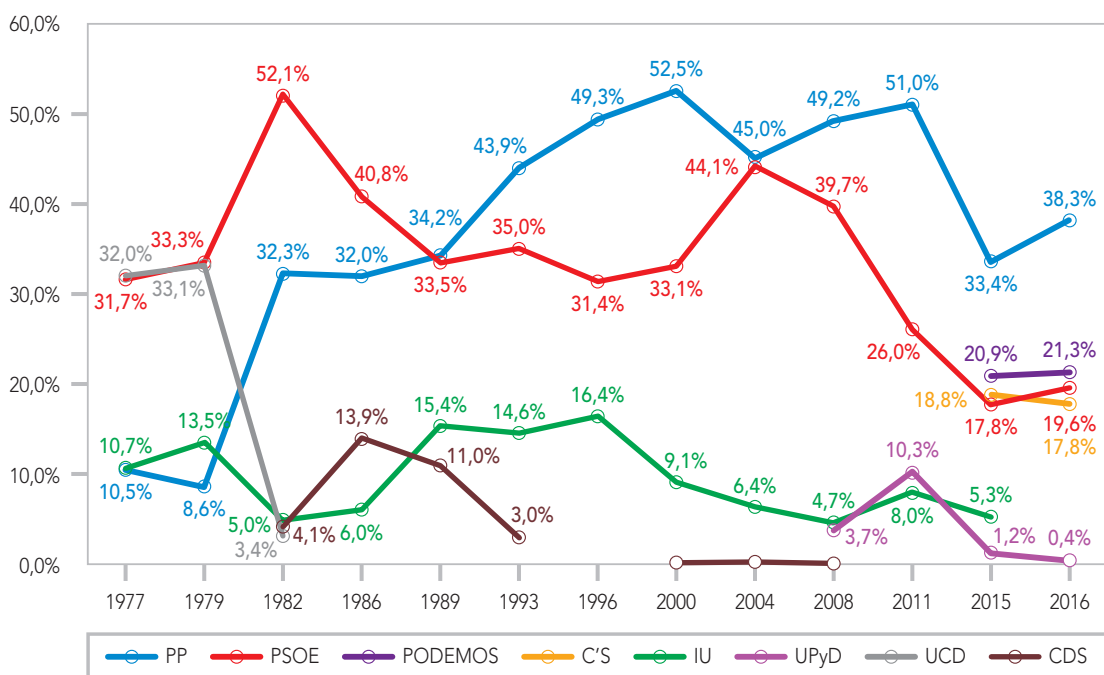

|              | Escaños   |           |           |           |           |           |           |           |           |           |           |           |           |  |
|--------------|-----------|-----------|-----------|-----------|-----------|-----------|-----------|-----------|-----------|-----------|-----------|-----------|-----------|--|
|              | 1977      | 1979      | 1982      | 1986      | 1989      | 1993      | 1996      | 2000      | 2004      | 2008      | 2011      | 2015      | 2016      |  |
| PP           | 3         | 3         | 11        | 11        | 12        | 16        | 17        | 19        | 17        | 18        | 19        | 13        | 15        |  |
| PSOE         | 11        | 12        | 18        | 15        | 12        | 13        | 11        | 12        | 16        | 15        | 10        | 6         | 7         |  |
| IU           | 3         | 4         | 1         | 2         | 5         | 5         | 6         | 3         | 2         | 1         | 3         | 2         |           |  |
| PODEMOS      |           |           |           |           |           |           |           |           |           |           |           | 8         | 8         |  |
| C's          |           |           |           |           |           |           |           |           |           |           |           | 7         | 6         |  |
| UCD          | 12        | 12        | 1         |           |           |           |           |           |           |           |           |           |           |  |
| CDS          |           |           | 1         | 5         | 4         |           |           |           |           |           |           |           |           |  |
| UPyD         |           |           |           |           |           |           |           |           |           | 1         | 4         |           |           |  |
| PSP-US       | 3         |           |           |           |           |           |           |           |           |           |           |           |           |  |
| UN           |           | 1         |           |           |           |           |           |           |           |           |           |           |           |  |
| <b>TOTAL</b> | <b>32</b> | <b>32</b> | <b>32</b> | <b>33</b> | <b>33</b> | <b>34</b> | <b>34</b> | <b>34</b> | <b>35</b> | <b>35</b> | <b>36</b> | <b>36</b> | <b>36</b> |  |

## MÁLAGA

### % Participación

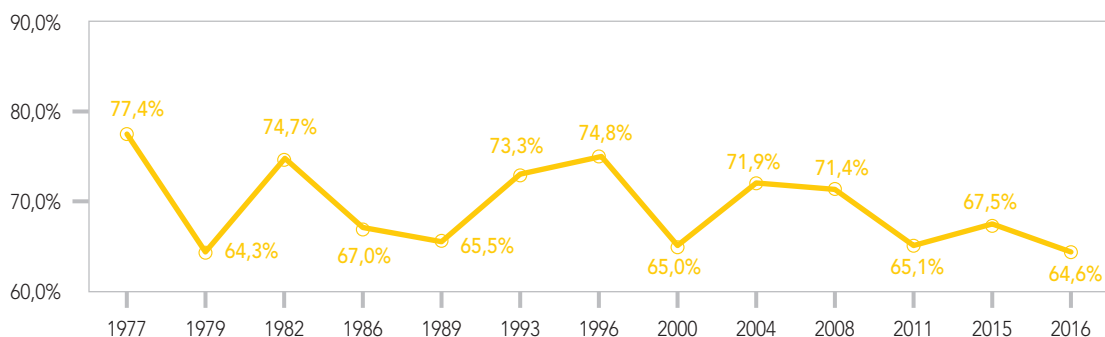

### % Voto de los principales partidos

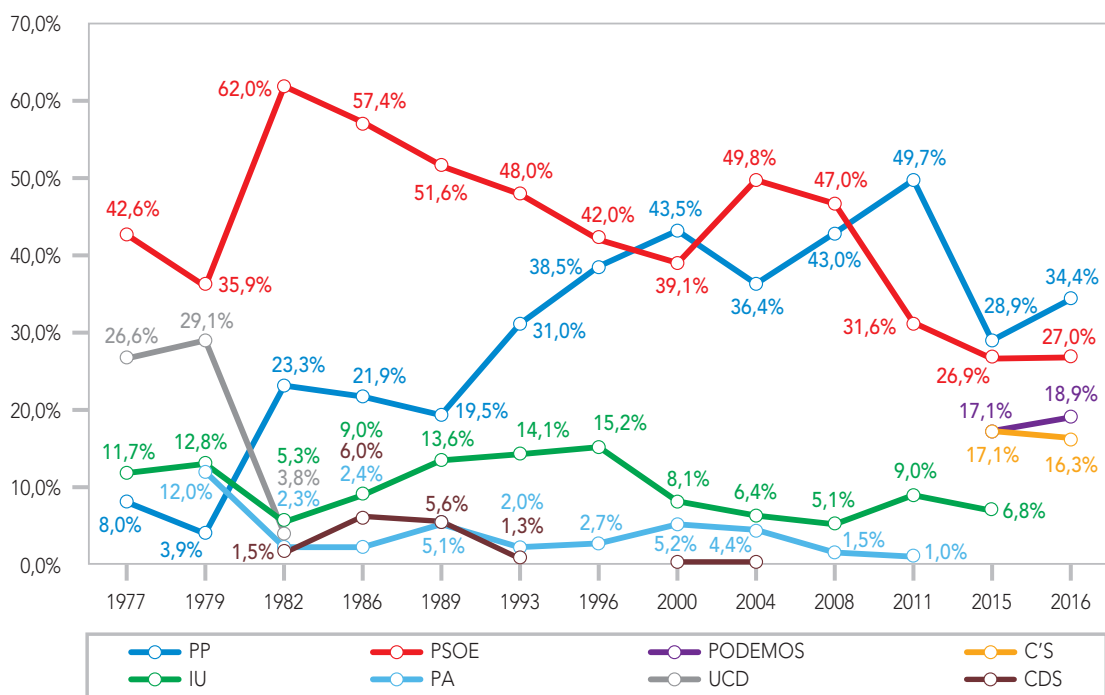

|         | Escaños |      |      |      |      |      |      |      |      |      |      |      |      |
|---------|---------|------|------|------|------|------|------|------|------|------|------|------|------|
|         | 1977    | 1979 | 1982 | 1986 | 1989 | 1993 | 1996 | 2000 | 2004 | 2008 | 2011 | 2015 | 2016 |
| PP      |         |      | 2    | 2    | 2    | 3    | 4    | 5    | 4    | 5    | 6    | 4    | 4    |
| PSOE    | 4       | 3    | 6    | 6    | 7    | 6    | 5    | 4    | 6    | 5    | 3    | 3    | 3    |
| PODEMOS |         |      |      |      |      |      |      |      |      |      |      | 2    | 2    |
| C's     |         |      |      |      |      |      |      |      |      |      |      | 2    | 2    |
| IU      | 1       | 1    |      | 1    | 1    | 1    | 1    | 1    |      |      | 1    |      |      |
| UCD     | 3       | 3    |      |      |      |      |      |      |      |      |      |      |      |
| PA      |         | 1    |      |      |      |      |      |      |      |      |      |      |      |
| TOTAL   | 8       | 8    | 8    | 9    | 10   | 10   | 10   | 10   | 10   | 10   | 10   | 11   | 11   |

## MURCIA

### % Participación

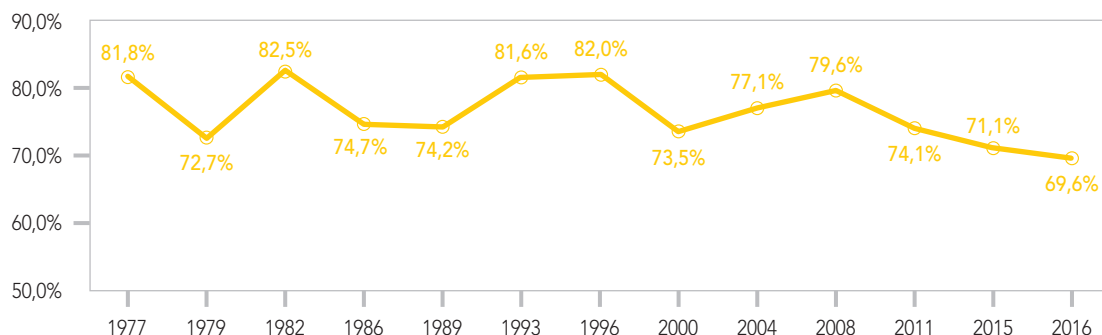

### % Voto de los principales partidos

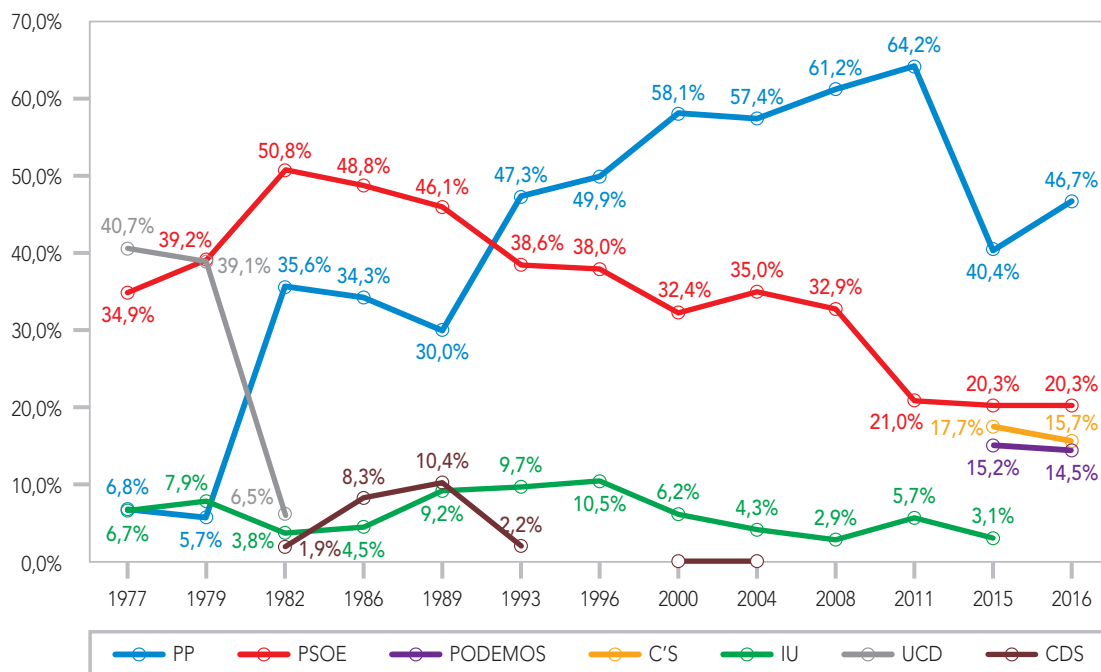

|         | Escaños |      |      |      |      |      |      |      |      |      |      |      |      |
|---------|---------|------|------|------|------|------|------|------|------|------|------|------|------|
|         | 1977    | 1979 | 1982 | 1986 | 1989 | 1993 | 1996 | 2000 | 2004 | 2008 | 2011 | 2015 | 2016 |
| PP      |         |      | 3    | 3    | 3    | 4    | 5    | 6    | 6    | 7    | 8    | 5    | 5    |
| PSOE    | 4       | 4    | 5    | 5    | 5    | 4    | 3    | 3    | 3    | 3    | 2    | 2    | 2    |
| PODEMOS |         |      |      |      |      |      |      |      |      |      |      | 1    | 1    |
| C's     |         |      |      |      |      |      |      |      |      |      |      | 2    | 2    |
| IU      |         |      |      |      |      | 1    | 1    |      |      |      |      |      |      |
| UCD     | 4       | 4    |      |      |      |      |      |      |      |      |      |      |      |
| CDS     |         |      |      |      | 1    |      |      |      |      |      |      |      |      |
| TOTAL   | 8       | 8    | 8    | 8    | 9    | 9    | 9    | 9    | 9    | 10   | 10   | 10   | 10   |

## NAVARRA

% Participación

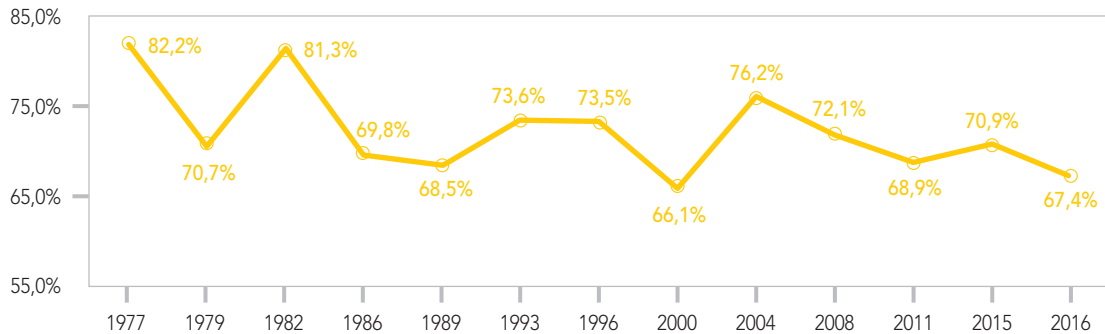

% Voto de los principales partidos

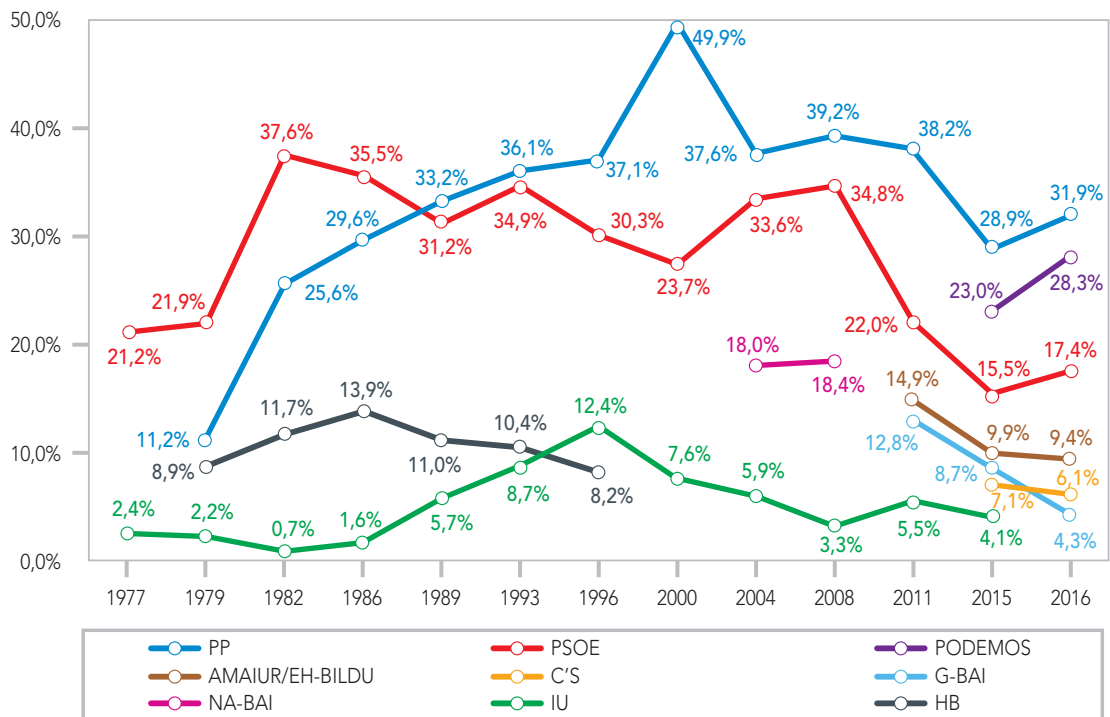

|         | Escaños |      |      |      |      |      |      |      |      |      |      |      |      |  |
|---------|---------|------|------|------|------|------|------|------|------|------|------|------|------|--|
|         | 1977    | 1979 | 1982 | 1986 | 1989 | 1993 | 1996 | 2000 | 2004 | 2008 | 2011 | 2015 | 2016 |  |
| UPN-PP  |         |      | 2    | 2    | 3    | 3    | 2    | 3    | 2    | 2    | 2    | 2    | 2    |  |
| PSOE    | 2       | 1    | 3    | 2    | 2    | 2    | 2    | 2    | 2    | 2    | 1    | 1    | 1    |  |
| PODEMOS |         |      |      |      |      |      |      |      |      |      |      | 2    | 2    |  |
| IU      |         |      |      |      |      |      | 1    |      |      |      |      |      |      |  |
| UCD     | 3       | 3    |      |      |      |      |      |      |      |      |      |      |      |  |
| UPN     |         | 1    |      |      |      |      |      |      |      |      |      |      |      |  |
| HB      |         |      |      | 1    |      |      |      |      |      |      |      |      |      |  |
| Na-Bai  |         |      |      |      |      |      |      |      | 1    | 1    |      |      |      |  |
| G-Bai   |         |      |      |      |      |      |      |      |      |      | 1    |      |      |  |
| AMAIUR  |         |      |      |      |      |      |      |      |      |      | 1    |      |      |  |
| TOTAL   | 5       | 5    | 5    | 5    | 5    | 5    | 5    | 5    | 5    | 5    | 5    | 5    | 5    |  |



## OURENSE

### % Participación

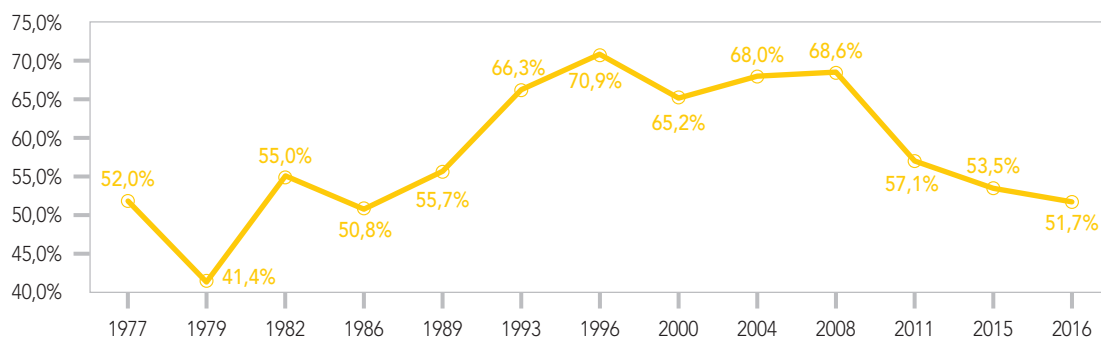

### % Voto de los principales partidos

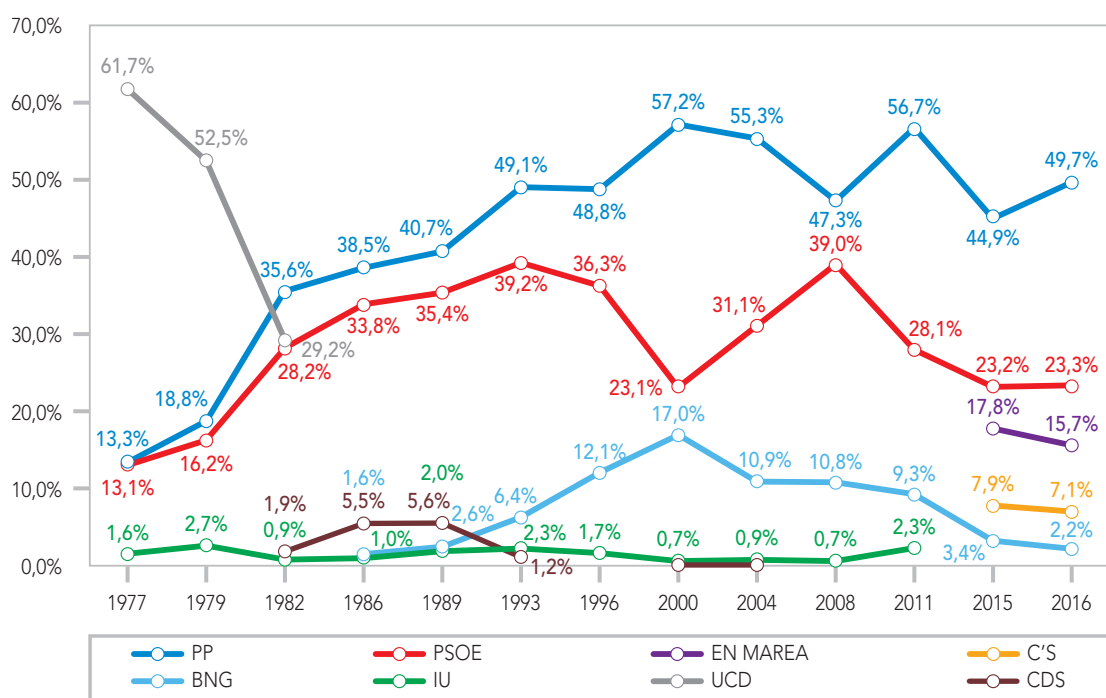

|                       | Escaños  |          |          |          |          |          |          |          |          |          |          |          |          |
|-----------------------|----------|----------|----------|----------|----------|----------|----------|----------|----------|----------|----------|----------|----------|
|                       | 1977     | 1979     | 1982     | 1986     | 1989     | 1993     | 1996     | 2000     | 2004     | 2008     | 2011     | 2015     | 2016     |
| PP                    | 1        | 1        | 2        | 2        | 3        | 2        | 2        | 3        | 3        | 2        | 3        | 2        | 3        |
| PSOE                  |          | 1        | 1        | 2        | 2        | 2        | 2        | 1        | 1        | 2        | 1        | 1        | 1        |
| EN MAREA <sup>1</sup> |          |          |          |          |          |          |          |          |          |          |          |          | 1        |
| UCD                   | 4        | 3        | 2        |          |          |          |          |          |          |          |          |          |          |
| CG                    |          |          |          | 1        |          |          |          |          |          |          |          |          |          |
| <b>TOTAL</b>          | <b>5</b> | <b>5</b> | <b>5</b> | <b>5</b> | <b>5</b> | <b>4</b> | <b>4</b> | <b>4</b> | <b>4</b> | <b>4</b> | <b>4</b> | <b>4</b> | <b>4</b> |

<sup>1</sup> En Marea va con IU (Podemos-En Marea-Anova- EU)  
En 2015 y 2016 BNG va en la coalición NÓS- Candidatura Galega

## ASTURIAS

### % Participación

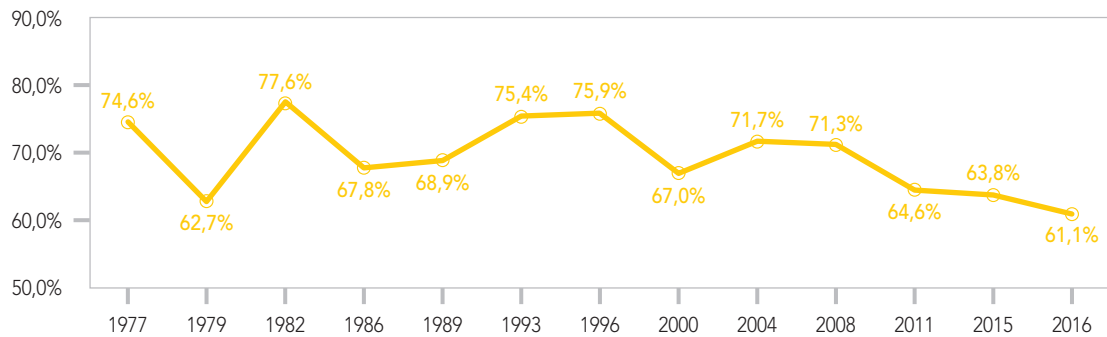

### % Voto de los principales partidos

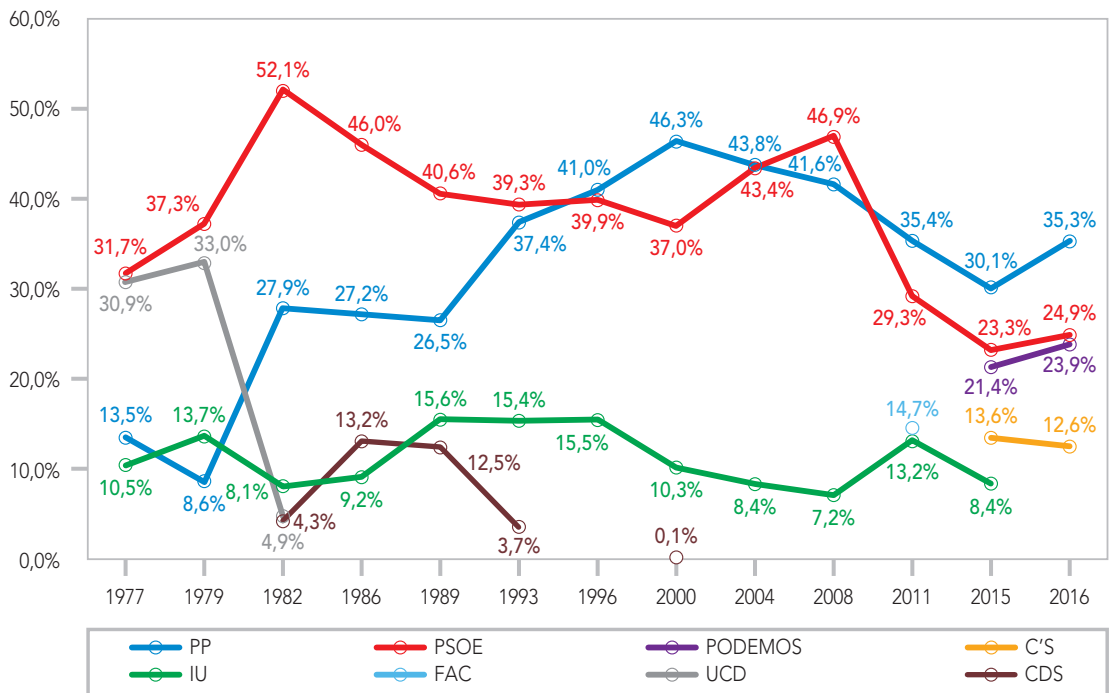

|                  | Escaños   |           |           |          |          |          |          |          |          |          |          |          |          |
|------------------|-----------|-----------|-----------|----------|----------|----------|----------|----------|----------|----------|----------|----------|----------|
|                  | 1977      | 1979      | 1982      | 1986     | 1989     | 1993     | 1996     | 2000     | 2004     | 2008     | 2011     | 2015     | 2016     |
| PP               | 1         | 1         | 3         | 2        | 3        | 4        | 4        | 5        | 4        | 4        | 3        | 3        | 3        |
| PSOE             | 4         | 4         | 6         | 5        | 4        | 4        | 4        | 3        | 4        | 4        | 3        | 2        | 2        |
| IU               | 1         | 1         | 1         | 1        | 1        | 1        | 1        | 1        |          |          | 1        |          |          |
| PODEMOS          |           |           |           |          |          |          |          |          |          |          |          | 2        | 2        |
| C's              |           |           |           |          |          |          |          |          |          |          |          | 1        | 1        |
| UCD              | 4         | 4         |           |          |          |          |          |          |          |          |          |          |          |
| CDS              |           |           |           | 1        | 1        |          |          |          |          |          |          |          |          |
| FAC <sup>1</sup> |           |           |           |          |          |          |          |          |          |          | 1        |          |          |
| <b>TOTAL</b>     | <b>10</b> | <b>10</b> | <b>10</b> | <b>9</b> | <b>9</b> | <b>9</b> | <b>9</b> | <b>9</b> | <b>8</b> | <b>8</b> | <b>8</b> | <b>8</b> | <b>8</b> |

<sup>1</sup> En 2015 y 2016 FORO va en coalición con el PP.

## PALENCIA

### % Participación

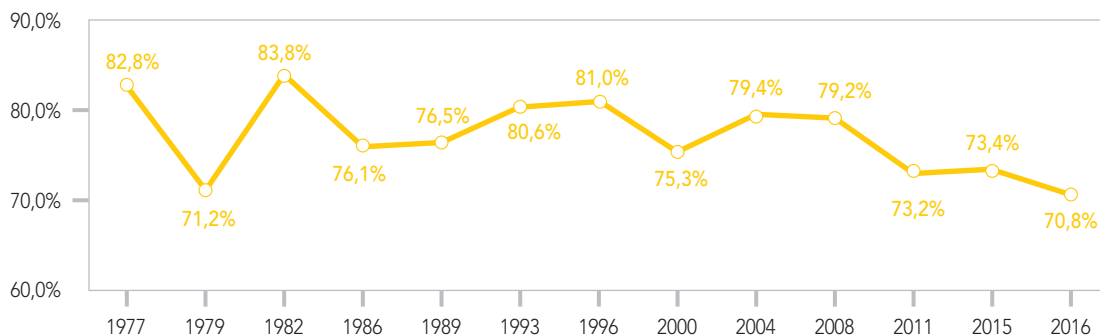

### % Voto de los principales partidos

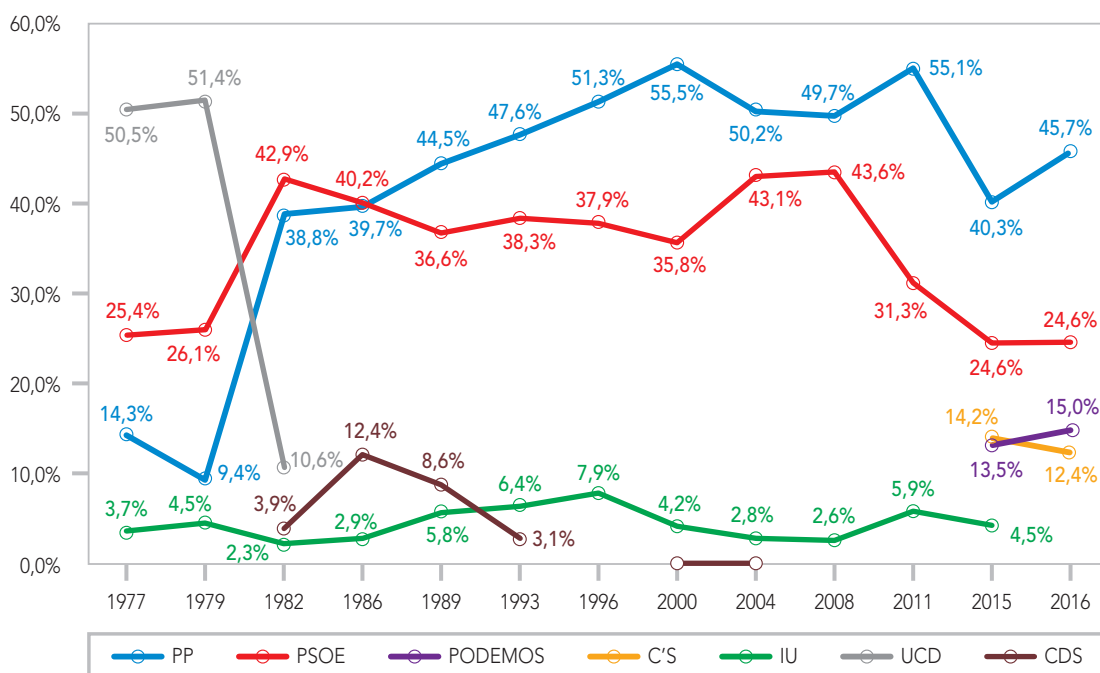

### Escaños

|       | 1977 | 1979 | 1982 | 1986 | 1989 | 1993 | 1996 | 2000 | 2004 | 2008 | 2011 | 2015 | 2016 |
|-------|------|------|------|------|------|------|------|------|------|------|------|------|------|
| PP    |      |      | 1    | 1    | 2    | 2    | 2    | 2    | 2    | 2    | 2    | 2    | 2    |
| PSOE  | 1    | 1    | 2    | 2    | 1    | 1    | 1    | 1    | 1    | 1    | 1    | 1    | 1    |
| UCD   | 2    | 2    |      |      |      |      |      |      |      |      |      |      |      |
| TOTAL | 3    | 3    | 3    | 3    | 3    | 3    | 3    | 3    | 3    | 3    | 3    | 3    | 3    |

## LAS PALMAS

% Participación

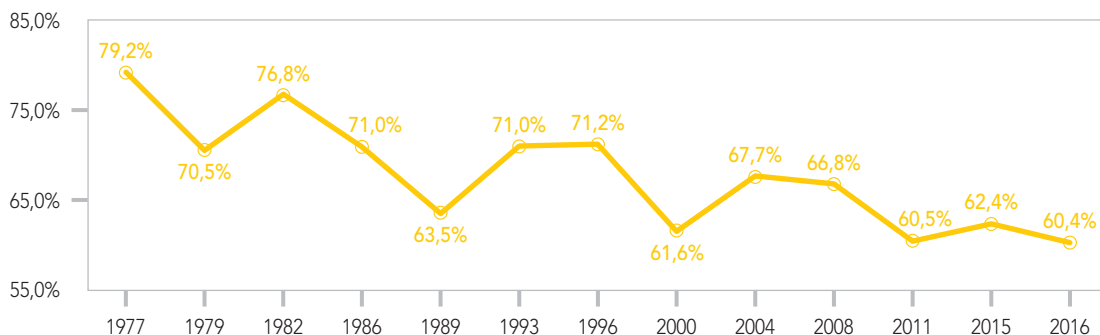

% Voto de los principales partidos

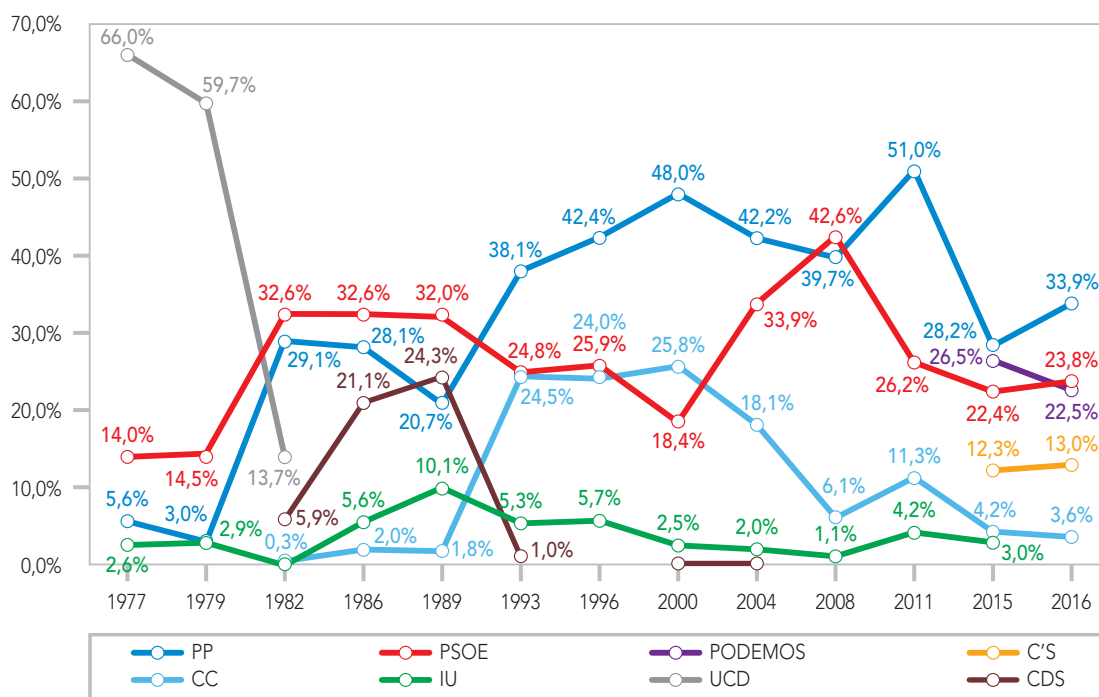

|         | Escaños |      |      |      |      |      |      |      |      |      |      |      |      |
|---------|---------|------|------|------|------|------|------|------|------|------|------|------|------|
|         | 1977    | 1979 | 1982 | 1986 | 1989 | 1993 | 1996 | 2000 | 2004 | 2008 | 2011 | 2015 | 2016 |
| PP      |         |      | 2    | 2    | 2    | 3    | 3    | 4    | 4    | 4    | 5    | 3    | 3    |
| PSOE    | 1       | 1    | 3    | 3    | 3    | 2    | 2    | 1    | 3    | 4    | 2    | 2    | 2    |
| PODEMOS |         |      |      |      |      |      |      |      |      |      |      | 2    | 2    |
| C's     |         |      |      |      |      |      |      |      |      |      |      | 1    | 1    |
| UCD     | 5       | 4    | 1    |      |      |      |      |      |      |      |      |      |      |
| CDS     |         |      |      | 2    | 2    |      |      |      |      |      |      |      |      |
| CC      |         |      |      |      |      | 2    | 2    | 2    | 1    |      | 1    |      |      |
| C-UPC   |         | 1    |      |      |      |      |      |      |      |      |      |      |      |
| TOTAL   | 6       | 6    | 6    | 7    | 7    | 7    | 7    | 7    | 8    | 8    | 8    | 8    | 8    |

## PONTEVEDRA

### % Participación

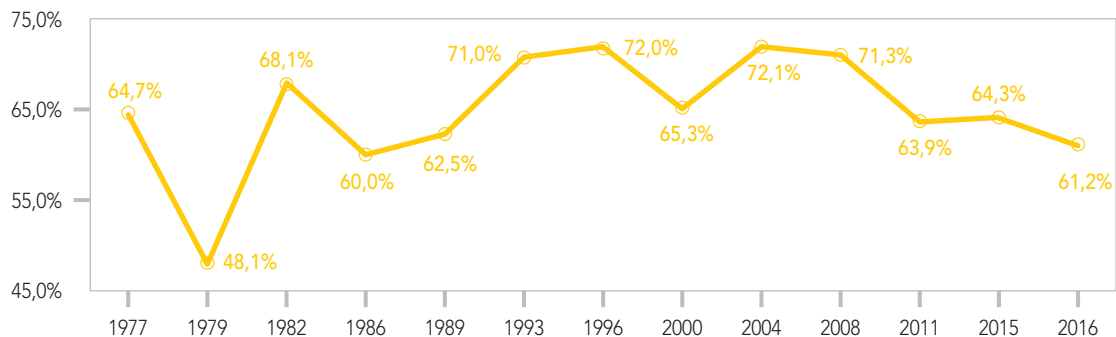

### % Voto de los principales partidos

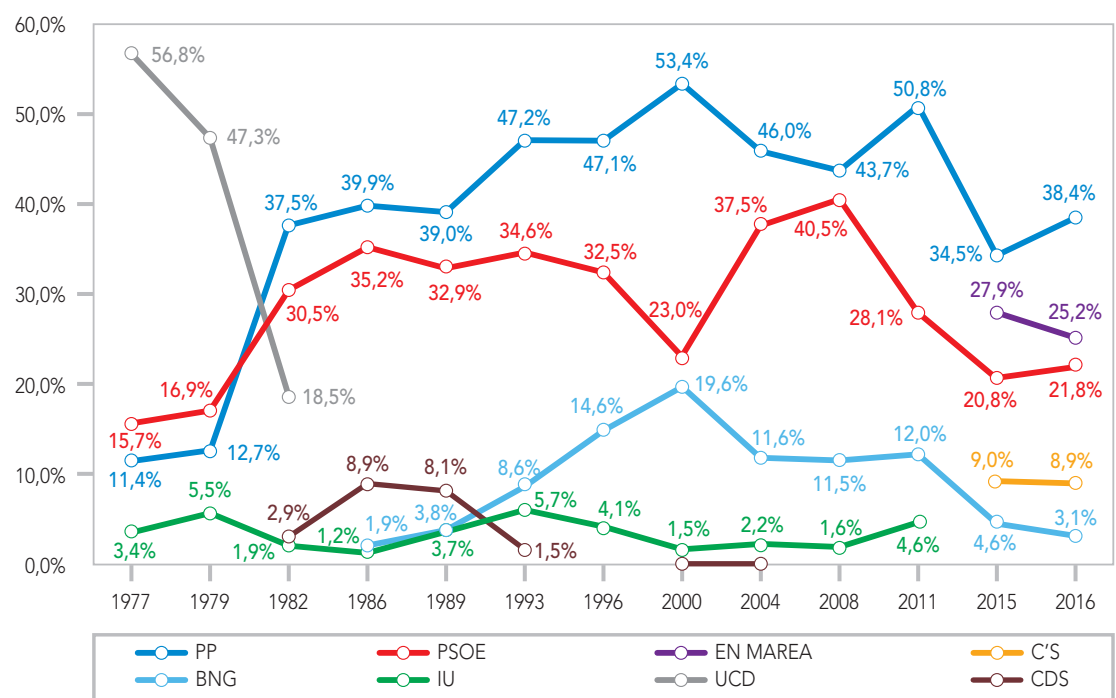

|                       | Escaños  |          |          |          |          |          |          |          |          |          |          |          |          |
|-----------------------|----------|----------|----------|----------|----------|----------|----------|----------|----------|----------|----------|----------|----------|
|                       | 1977     | 1979     | 1982     | 1986     | 1989     | 1993     | 1996     | 2000     | 2004     | 2008     | 2011     | 2015     | 2016     |
| PP                    | 1        | 1        | 4        | 4        | 4        | 5        | 4        | 5        | 3        | 3        | 4        | 3        | 3        |
| PSOE                  | 1        | 2        | 3        | 3        | 4        | 3        | 3        | 2        | 3        | 3        | 2        | 2        | 2        |
| EN MAREA <sup>1</sup> |          |          |          |          |          |          |          |          |          |          |          | 2        | 2        |
| UCD                   | 6        | 5        | 1        |          |          |          |          |          |          |          |          |          |          |
| CDS                   |          |          |          | 1        |          |          |          |          |          |          |          |          |          |
| BNG <sup>2</sup>      |          |          |          |          |          |          | 1        | 1        | 1        | 1        | 1        |          |          |
| <b>TOTAL</b>          | <b>8</b> | <b>8</b> | <b>8</b> | <b>8</b> | <b>8</b> | <b>8</b> | <b>8</b> | <b>8</b> | <b>7</b> | <b>7</b> | <b>7</b> | <b>7</b> | <b>7</b> |

<sup>1</sup> En Marea va con IU (Podemos-En Marea-Anova- EU).

<sup>2</sup> En 2015 y 2016 BNG va en la coalición NÓS- Candidatura Galega.

## SALAMANCA

### % Participación

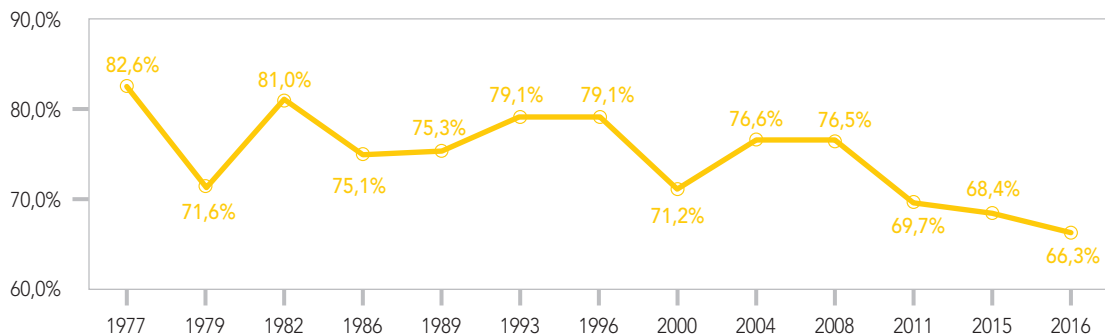

### % Voto de los principales partidos

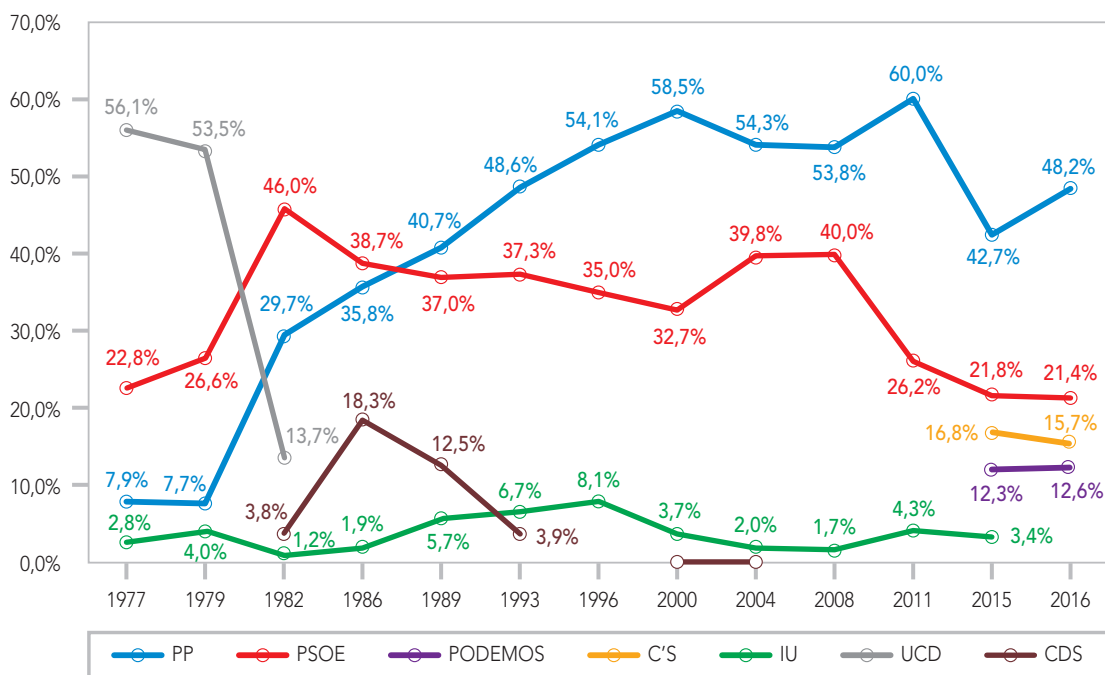

|       | Escalaños |      |      |      |      |      |      |      |      |      |      |      |      |
|-------|-----------|------|------|------|------|------|------|------|------|------|------|------|------|
|       | 1977      | 1979 | 1982 | 1986 | 1989 | 1993 | 1996 | 2000 | 2004 | 2008 | 2011 | 2015 | 2016 |
| PP    |           |      | 1    | 1    | 2    | 2    | 3    | 3    | 2    | 2    | 3    | 2    | 3    |
| PSOE  | 1         | 1    | 3    | 2    | 2    | 2    | 1    | 1    | 2    | 2    | 1    | 1    | 1    |
| C's   |           |      |      |      |      |      |      |      |      |      |      | 1    |      |
| UCD   | 3         | 3    |      |      |      |      |      |      |      |      |      |      |      |
| CDS   |           |      |      | 1    |      |      |      |      |      |      |      |      |      |
| TOTAL | 4         | 4    | 4    | 4    | 4    | 4    | 4    | 4    | 4    | 4    | 4    | 4    | 4    |

## SANTA CRUZ DE TENERIFE

### % Participación

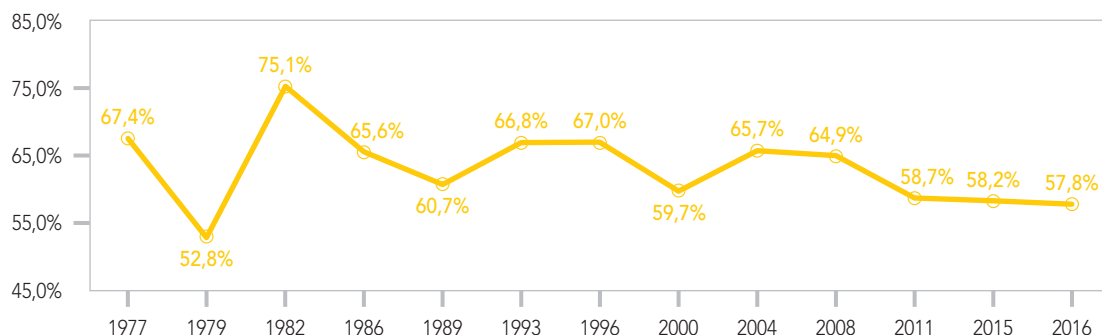

### % Voto de los principales partidos

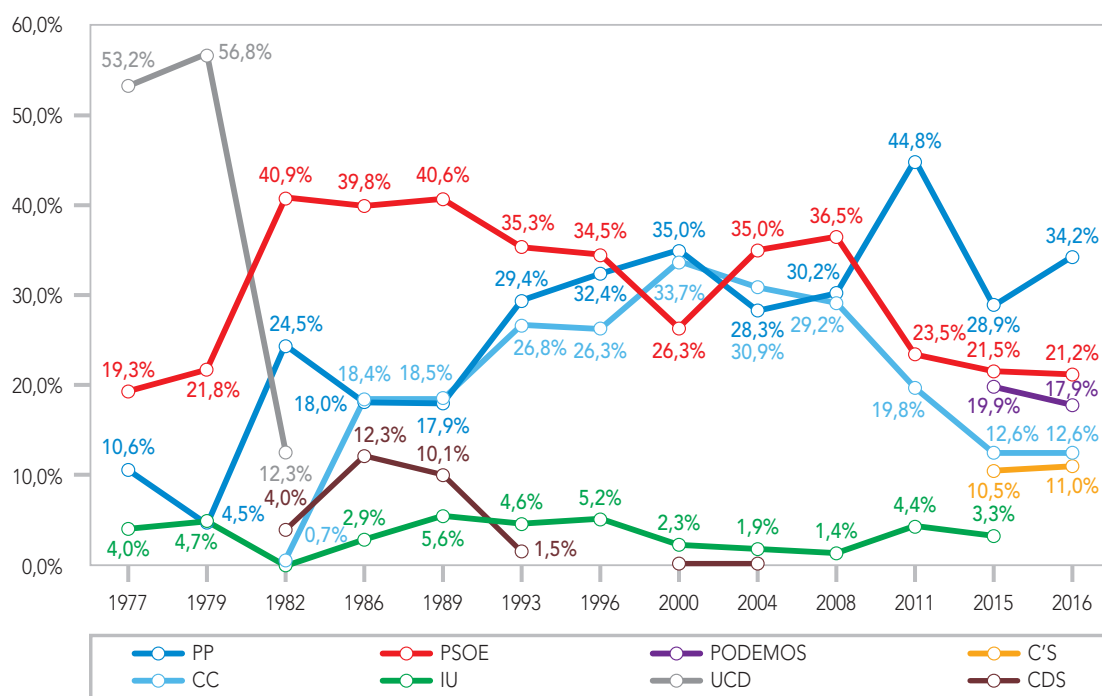

|         | Escaños |      |      |      |      |      |      |      |      |      |      |      |      |
|---------|---------|------|------|------|------|------|------|------|------|------|------|------|------|
|         | 1977    | 1979 | 1982 | 1986 | 1989 | 1993 | 1996 | 2000 | 2004 | 2008 | 2011 | 2015 | 2016 |
| PP      |         |      | 2    | 1    | 1    | 2    | 2    | 3    | 2    | 2    | 4    | 2    | 3    |
| PSOE    | 2       | 2    | 4    | 3    | 4    | 3    | 3    | 2    | 3    | 3    | 2    | 2    | 1    |
| PODEMOS |         |      |      |      |      |      |      |      |      |      |      | 1    | 1    |
| C's     |         |      |      |      |      |      |      |      |      |      |      | 1    | 1    |
| UCD     | 5       | 5    | 1    |      |      |      |      |      |      |      |      |      |      |
| CDS     |         |      |      | 1    | 1    |      |      |      |      |      |      |      |      |
| CC      |         |      |      | 1    | 1    | 2    | 2    | 2    | 2    | 2    | 1    | 1    | 1    |
| TOTAL   | 7       | 7    | 7    | 6    | 7    | 7    | 7    | 7    | 7    | 7    | 7    | 7    | 7    |

## CANTABRIA

### % Participación

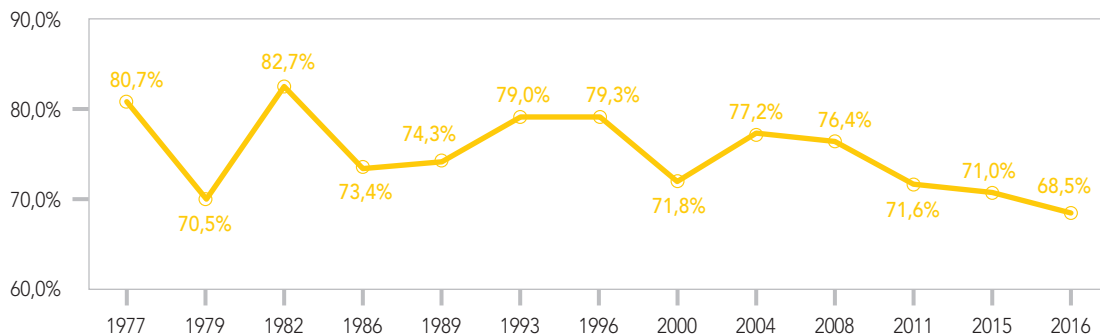

### % Voto de los principales partidos

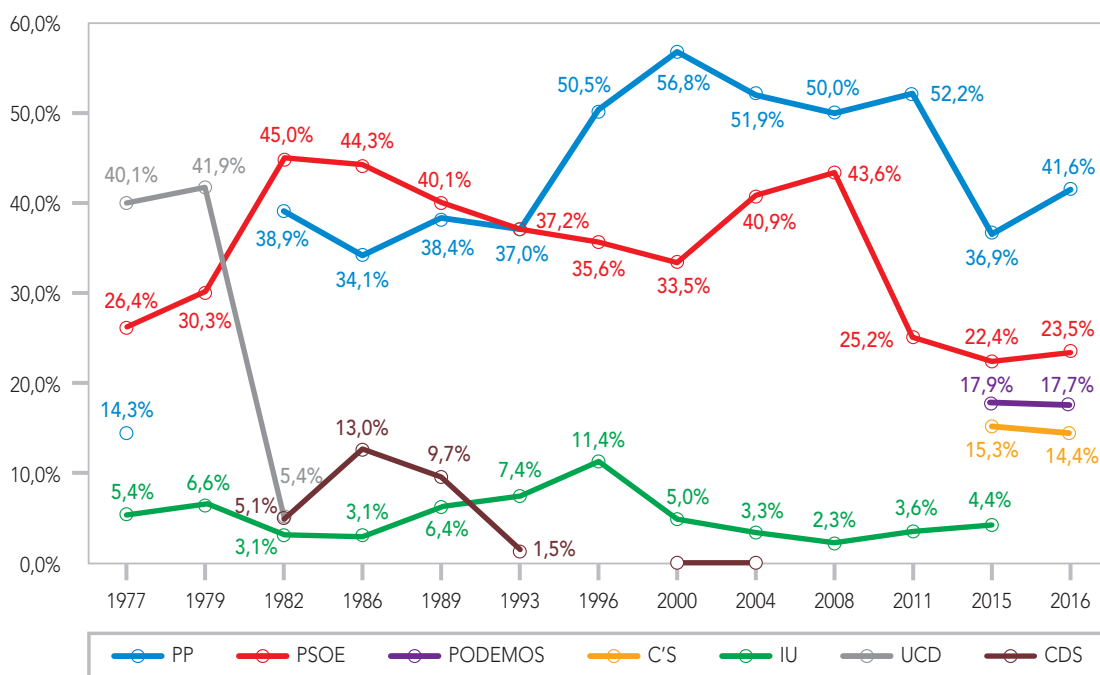

| Esaños  |      |      |      |      |      |      |      |      |      |      |      |      |      |
|---------|------|------|------|------|------|------|------|------|------|------|------|------|------|
|         | 1977 | 1979 | 1982 | 1986 | 1989 | 1993 | 1996 | 2000 | 2004 | 2008 | 2011 | 2015 | 2016 |
| PP      | 1    |      | 2    | 2    | 2    | 2    | 3    | 3    | 3    | 3    | 4    | 2    | 2    |
| PSOE    | 1    | 2    | 3    | 3    | 3    | 3    | 2    | 2    | 2    | 2    | 1    | 1    | 1    |
| PODEMOS |      |      |      |      |      |      |      |      |      |      |      | 1    | 1    |
| C's     |      |      |      |      |      |      |      |      |      |      |      | 1    | 1    |
| UCD     | 3    | 3    |      |      |      |      |      |      |      |      |      |      |      |
| TOTAL   | 5    | 5    | 5    | 5    | 5    | 5    | 5    | 5    | 5    | 5    | 5    | 5    | 5    |



**% Participación**

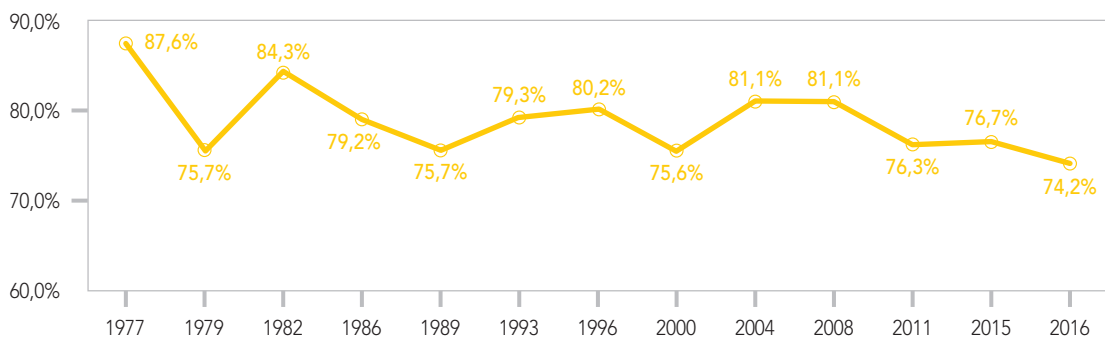

**% Voto de los principales partidos**

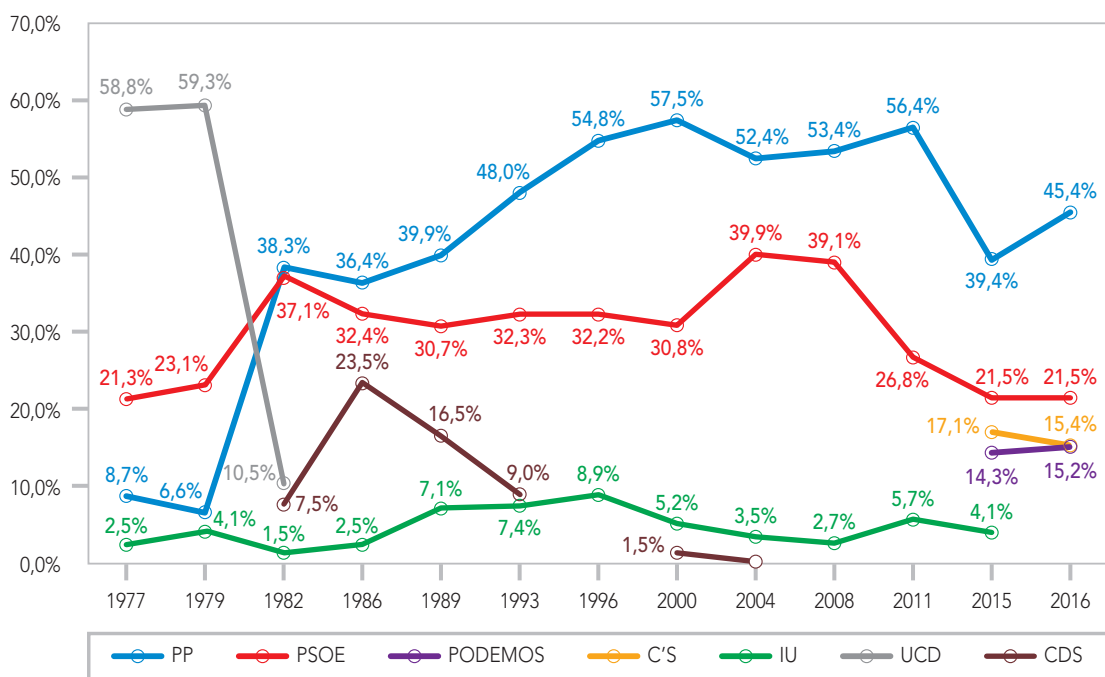

| Escaños |      |      |      |      |      |      |      |      |      |      |      |      |      |
|---------|------|------|------|------|------|------|------|------|------|------|------|------|------|
|         | 1977 | 1979 | 1982 | 1986 | 1989 | 1993 | 1996 | 2000 | 2004 | 2008 | 2011 | 2015 | 2016 |
| PP      |      |      | 2    | 1    | 2    | 2    | 2    | 2    | 2    | 2    | 2    | 2    | 2    |
| PSOE    | 1    | 1    | 1    | 1    | 1    | 1    | 1    | 1    | 1    | 1    | 1    | 1    | 1    |
| UCD     | 2    | 2    |      |      |      |      |      |      |      |      |      |      |      |
| CDS     |      |      |      | 1    |      |      |      |      |      |      |      |      |      |
| TOTAL   | 3    | 3    | 3    | 3    | 3    | 3    | 3    | 3    | 3    | 3    | 3    | 3    | 3    |

## SEVILLA

### % Participación

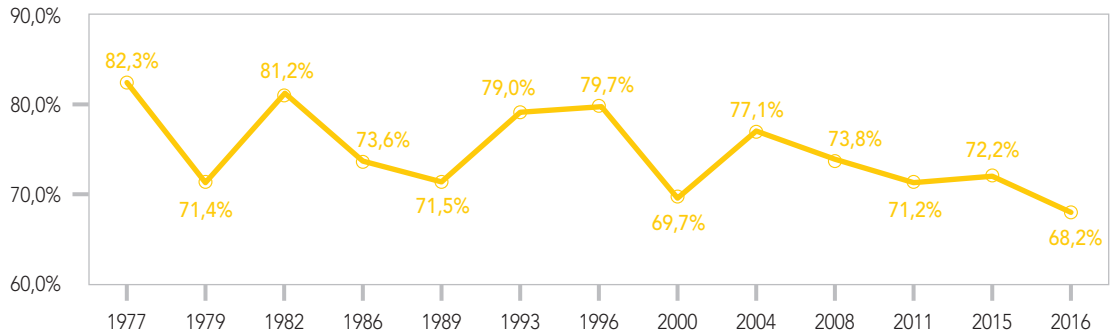

### % Voto de los principales partidos

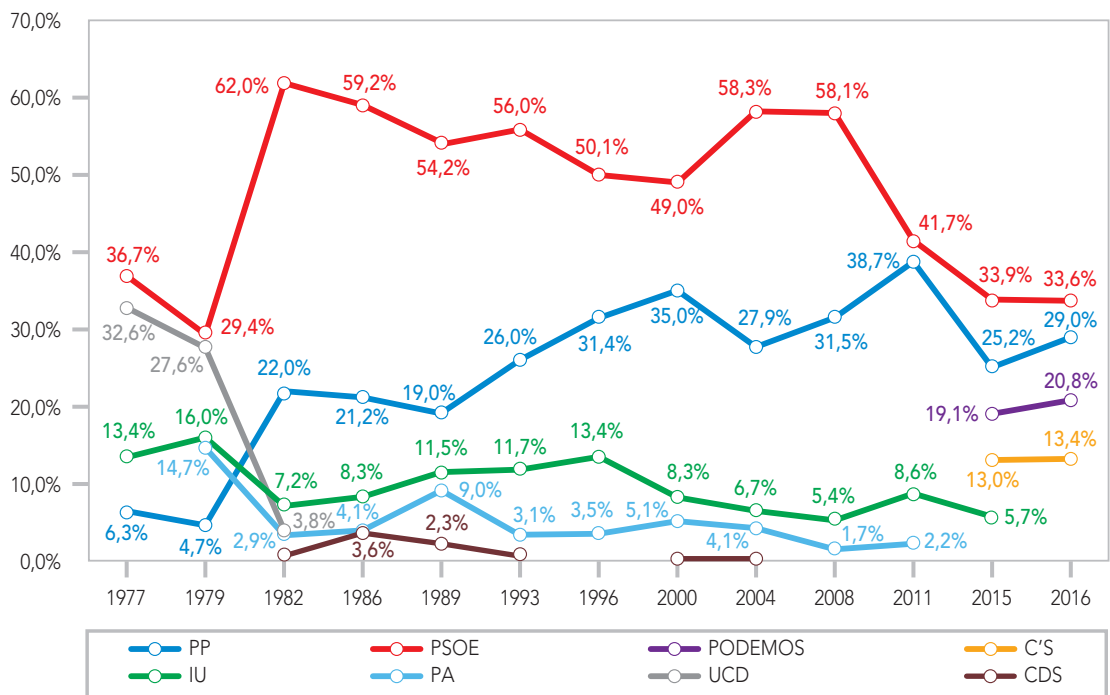

|         | Escaños |      |      |      |      |      |      |      |      |      |      |      |      |
|---------|---------|------|------|------|------|------|------|------|------|------|------|------|------|
|         | 1977    | 1979 | 1982 | 1986 | 1989 | 1993 | 1996 | 2000 | 2004 | 2008 | 2011 | 2015 | 2016 |
| PP      |         |      | 3    | 3    | 2    | 3    | 4    | 5    | 4    | 4    | 5    | 3    | 4    |
| PSOE    | 5       | 4    | 8    | 8    | 8    | 8    | 7    | 7    | 8    | 8    | 6    | 5    | 4    |
| PODEMOS |         |      |      |      |      |      |      |      |      |      |      | 2    | 3    |
| C's     |         |      |      |      |      |      |      |      |      |      |      | 2    | 1    |
| IU      | 2       | 2    | 1    | 1    | 1    | 1    | 2    | 1    |      |      | 1    |      |      |
| UCD     | 5       | 4    |      |      |      |      |      |      |      |      |      |      |      |
| PA      |         | 2    |      |      | 1    |      |      |      |      |      |      |      |      |
| TOTAL   | 12      | 12   | 12   | 12   | 12   | 12   | 13   | 13   | 12   | 12   | 12   | 12   | 12   |

## SORIA

### % Participación

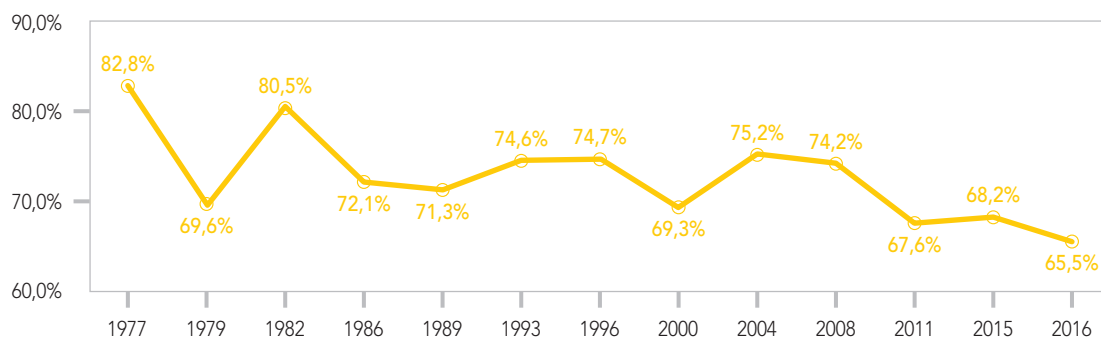

### % Voto de los principales partidos

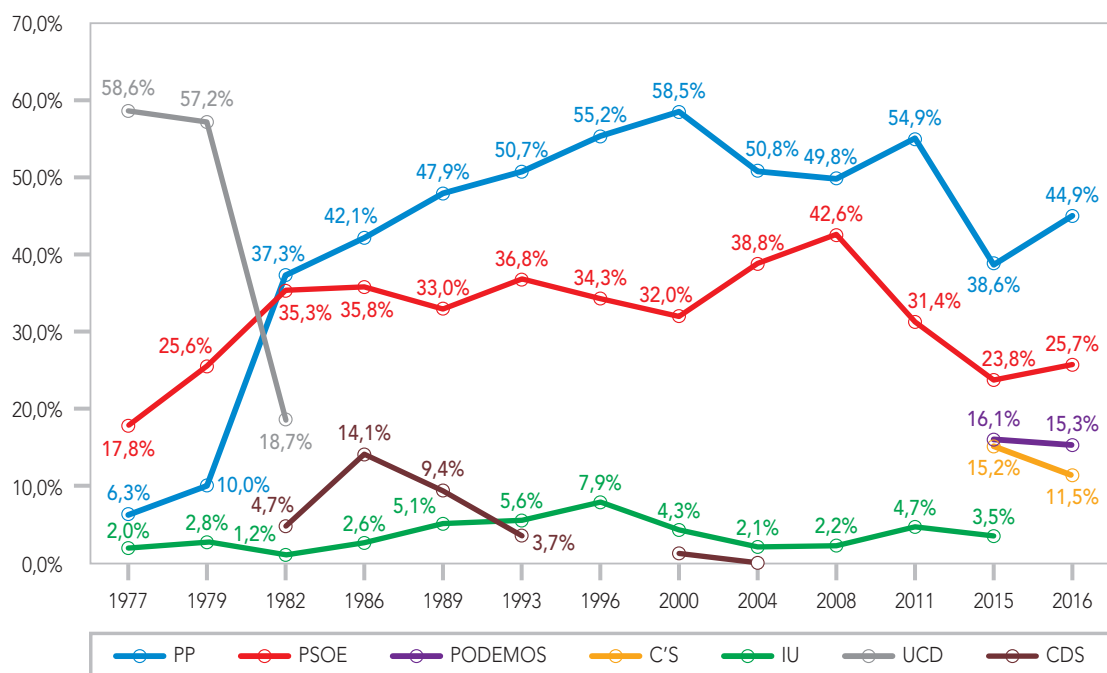

### Escaños

|       | 1977 | 1979 | 1982 | 1986 | 1989 | 1993 | 1996 | 2000 | 2004 | 2008 | 2011 | 2015 | 2016 |
|-------|------|------|------|------|------|------|------|------|------|------|------|------|------|
| PP    |      |      | 1    | 2    | 2    | 2    | 2    | 2    | 2    | 1    | 1    | 1    | 1    |
| PSOE  |      | 1    | 1    | 1    | 1    | 1    | 1    | 1    | 1    | 1    | 1    | 1    | 1    |
| UCD   | 3    | 2    | 1    |      |      |      |      |      |      |      |      |      |      |
| TOTAL | 3    | 3    | 3    | 3    | 3    | 3    | 3    | 3    | 3    | 2    | 2    | 2    | 2    |

## TARRAGONA

### % Participación

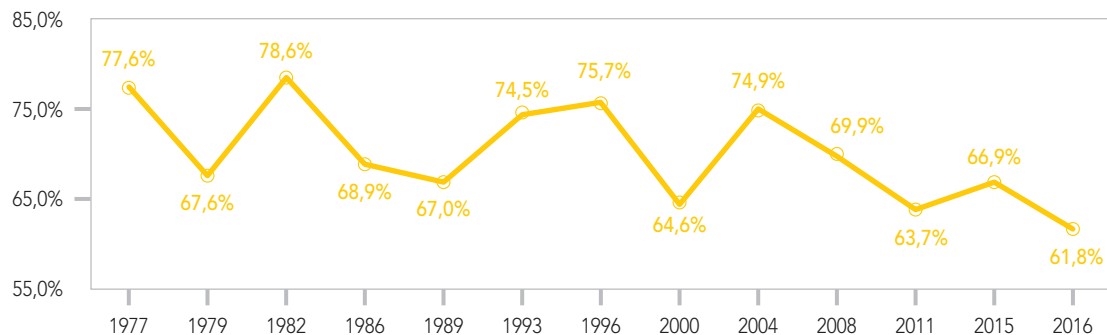

### % Voto de los principales partidos

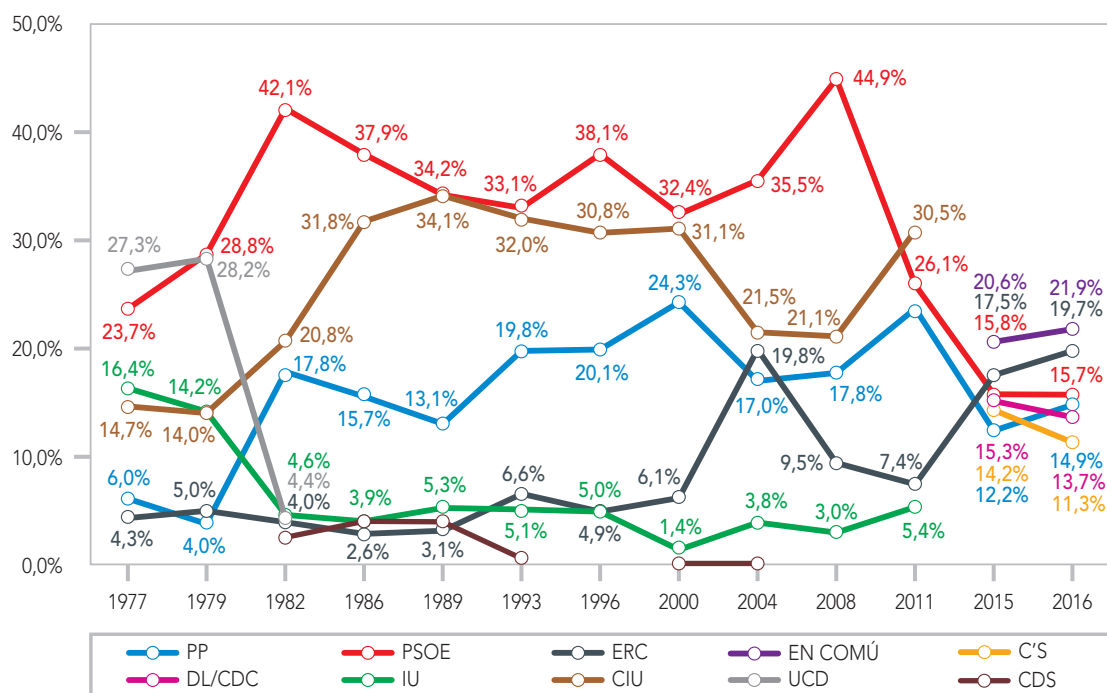

|                      | Escaños  |          |          |          |          |          |          |          |          |          |          |          |          |
|----------------------|----------|----------|----------|----------|----------|----------|----------|----------|----------|----------|----------|----------|----------|
|                      | 1977     | 1979     | 1982     | 1986     | 1989     | 1993     | 1996     | 2000     | 2004     | 2008     | 2011     | 2015     | 2016     |
| PP                   |          |          | 1        | 1        | 1        | 1        | 1        | 2        | 1        | 1        | 2        | 1        | 1        |
| PSC-PSOE             | 1        | 2        | 3        | 2        | 2        | 3        | 3        | 2        | 3        | 4        | 2        | 1        | 1        |
| EN COMÚ <sup>1</sup> |          |          |          |          |          |          |          |          |          |          |          | 1        | 1        |
| C's                  |          |          |          |          |          |          |          |          |          |          |          | 1        | 1        |
| DL/CDC               |          |          |          |          |          |          |          |          |          |          |          | 1        | 1        |
| CIU                  | 1        |          | 1        | 2        | 2        | 2        | 2        | 2        | 1        | 1        | 2        |          |          |
| ERC                  |          |          |          |          |          |          |          |          | 1        |          |          | 1        | 1        |
| IU                   | 1        | 1        |          |          |          |          |          |          |          |          |          |          |          |
| UCD                  | 2        | 2        |          |          |          |          |          |          |          |          |          |          |          |
| <b>TOTAL</b>         | <b>5</b> | <b>5</b> | <b>5</b> | <b>5</b> | <b>5</b> | <b>6</b> | <b>6</b> | <b>6</b> | <b>6</b> | <b>6</b> | <b>6</b> | <b>6</b> | <b>6</b> |

<sup>1</sup> En Generales 2015 y 2016 En Comú va en coalición con EUiA.

## TERUEL

### % Participación

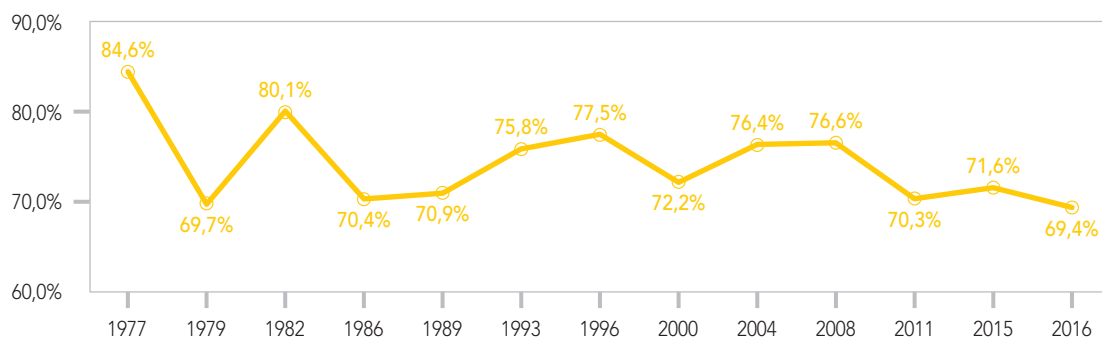

### % Voto de los principales partidos

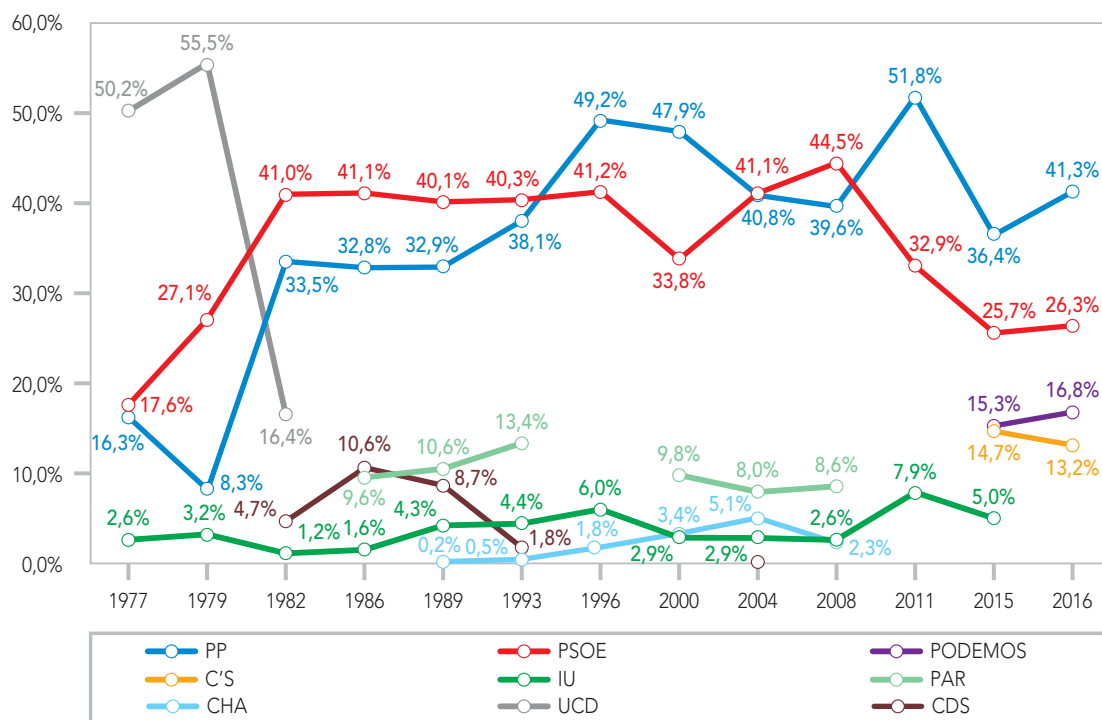

| Escala |      |      |      |      |      |      |      |      |      |      |      |      |      |
|--------|------|------|------|------|------|------|------|------|------|------|------|------|------|
|        | 1977 | 1979 | 1982 | 1986 | 1989 | 1993 | 1996 | 2000 | 2004 | 2008 | 2011 | 2015 | 2016 |
| PP     |      |      | 1    | 1    | 1    | 1    | 2    | 2    | 1    | 1    | 2    | 2    | 2    |
| PSOE   | 1    | 1    | 2    | 2    | 2    | 2    | 1    | 1    | 2    | 2    | 1    | 1    | 1    |
| UCD    | 2    | 2    |      |      |      |      |      |      |      |      |      |      |      |
| TOTAL  | 3    | 3    | 3    | 3    | 3    | 3    | 3    | 3    | 3    | 3    | 3    | 3    | 3    |

## TOLEDO

### % Participación

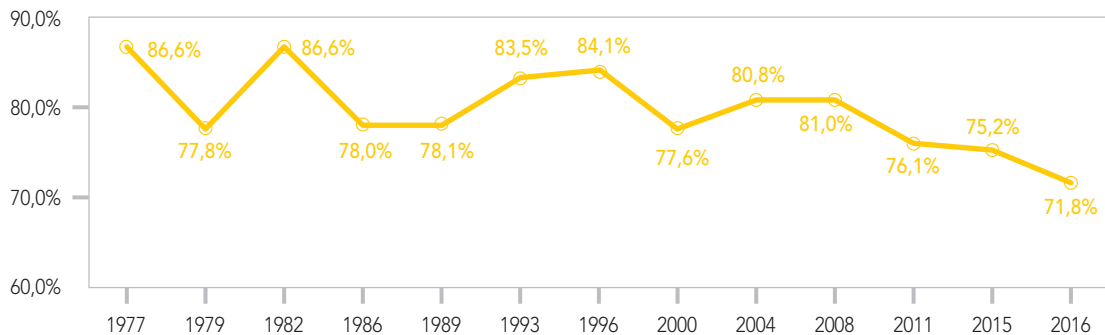

### % Voto de los principales partidos

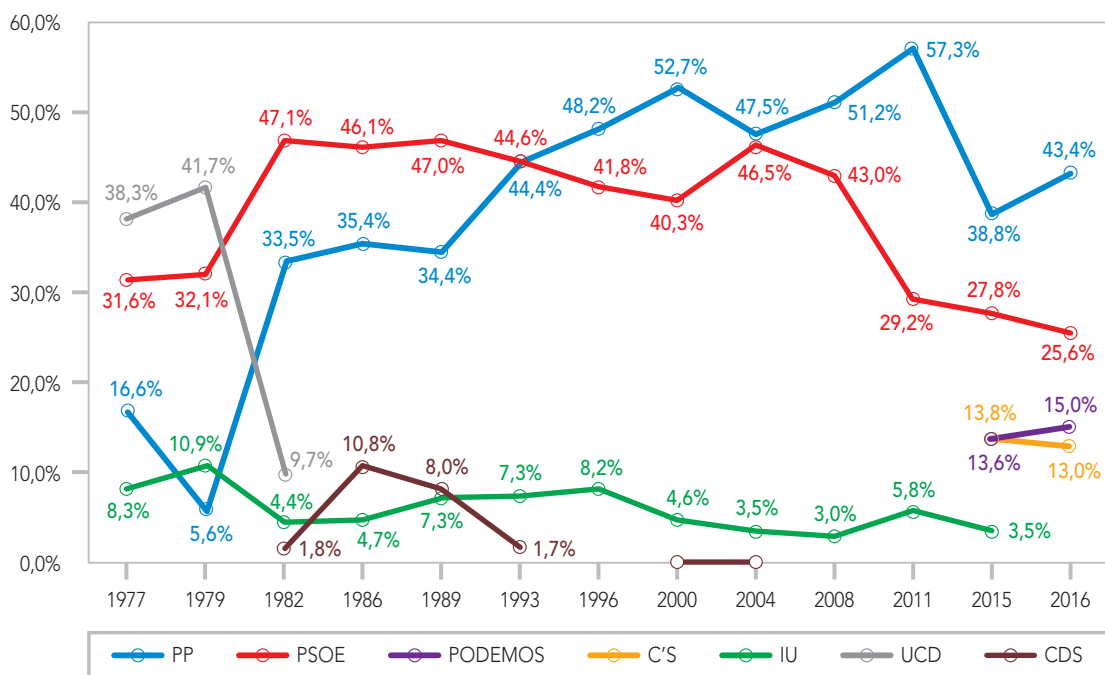

| Esaños  |      |      |      |      |      |      |      |      |      |      |      |      |      |
|---------|------|------|------|------|------|------|------|------|------|------|------|------|------|
|         | 1977 | 1979 | 1982 | 1986 | 1989 | 1993 | 1996 | 2000 | 2004 | 2008 | 2011 | 2015 | 2016 |
| PP      | 1    |      | 2    | 2    | 2    | 2    | 3    | 3    | 3    | 3    | 4    | 2    | 3    |
| PSOE    | 2    | 2    | 3    | 3    | 3    | 3    | 2    | 2    | 2    | 3    | 2    | 2    | 2    |
| PODEMOS |      |      |      |      |      |      |      |      |      |      |      | 1    | 1    |
| C's     |      |      |      |      |      |      |      |      |      |      |      | 1    |      |
| UCD     | 2    | 3    |      |      |      |      |      |      |      |      |      |      |      |
| TOTAL   | 5    | 5    | 5    | 5    | 5    | 5    | 5    | 5    | 5    | 6    | 6    | 6    | 6    |

## VALENCIA

### % Participación

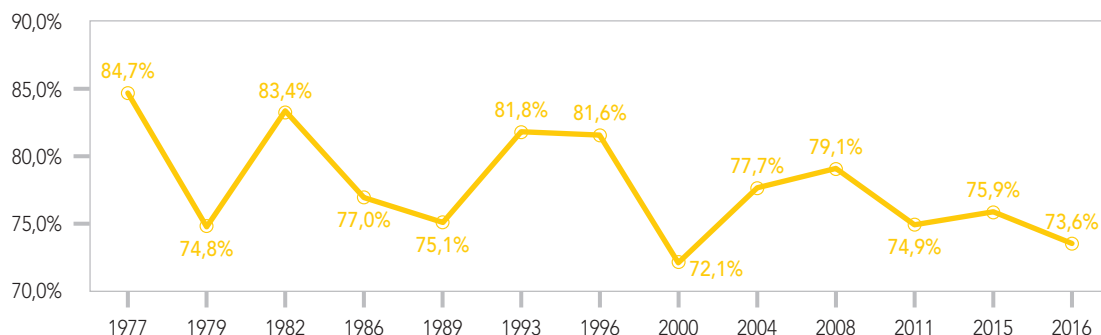

### % Voto de los principales partidos

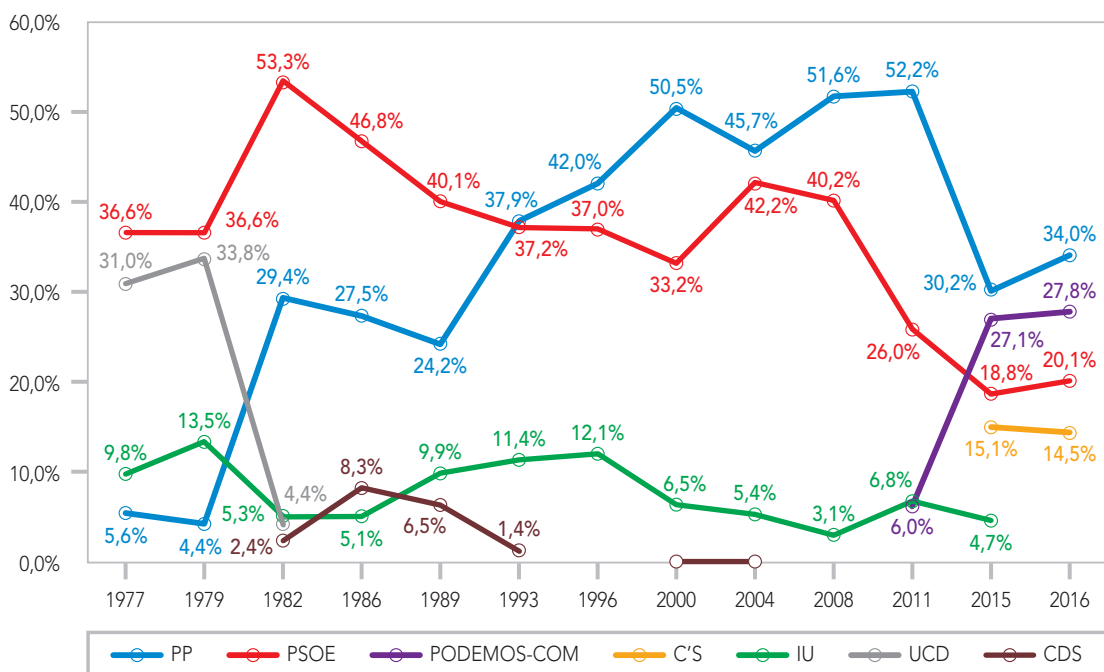

|                                | Esaños    |           |           |           |           |           |           |           |           |           |           |           |           |
|--------------------------------|-----------|-----------|-----------|-----------|-----------|-----------|-----------|-----------|-----------|-----------|-----------|-----------|-----------|
|                                | 1977      | 1979      | 1982      | 1986      | 1989      | 1993      | 1996      | 2000      | 2004      | 2008      | 2011      | 2015      | 2016      |
| PP                             | 1         |           | 5         | 5         | 4         | 7         | 7         | 9         | 8         | 9         | 9         | 5         | 6         |
| PSOE                           | 7         | 7         | 10        | 9         | 8         | 6         | 6         | 6         | 7         | 7         | 4         | 3         | 3         |
| PODEMOS-Compromís <sup>1</sup> |           |           |           |           |           |           |           |           |           |           | 1         | 5         | 5         |
| C's                            |           |           |           |           |           |           |           |           |           |           |           | 2         | 2         |
| IU                             | 1         | 2         |           |           | 1         | 2         | 2         | 1         | 1         |           | 1         |           |           |
| UCD                            | 5         | 6         |           |           |           |           |           |           |           |           |           |           |           |
| CDS                            |           |           |           | 1         | 1         |           |           |           |           |           |           |           |           |
| UV                             |           |           |           | 1         | 2         | 1         | 1         |           |           |           |           |           |           |
| PSP-US                         | 1         |           |           |           |           |           |           |           |           |           |           |           |           |
| UPyD                           |           |           |           |           |           |           |           |           |           |           | 1         |           |           |
| <b>TOTAL</b>                   | <b>15</b> | <b>15</b> | <b>15</b> | <b>16</b> | <b>16</b> | <b>16</b> | <b>16</b> | <b>16</b> | <b>16</b> | <b>16</b> | <b>16</b> | <b>15</b> | <b>16</b> |

<sup>1</sup> En 2015 y 2016 Compromís va en coalición con Podemos (PODEMOS-COMPROMÍS).

## VALLADOLID

% Participación

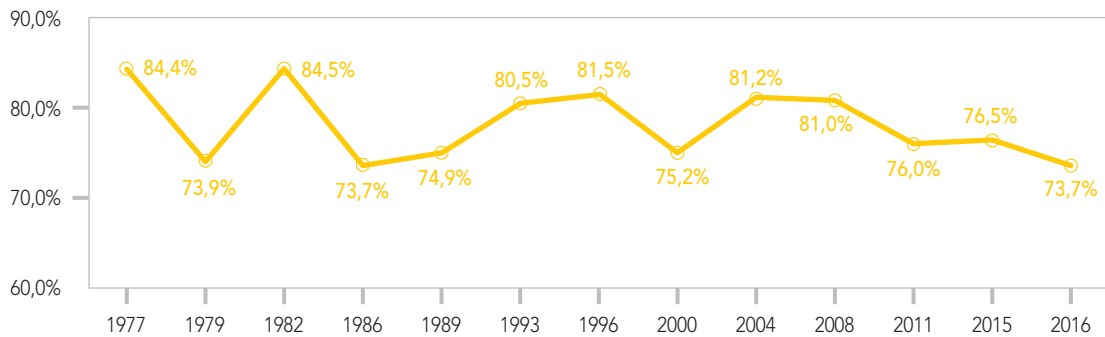

% Voto de los principales partidos

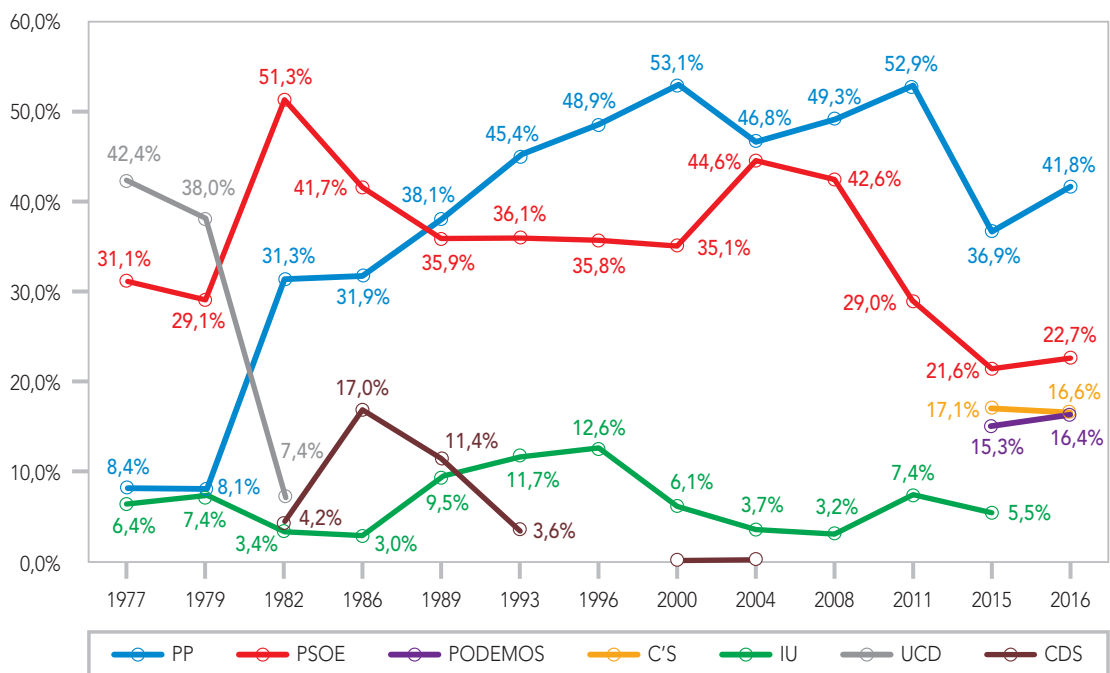

|         |  | Escaños |      |      |      |      |      |      |      |      |      |      |      |      |
|---------|--|---------|------|------|------|------|------|------|------|------|------|------|------|------|
|         |  | 1977    | 1979 | 1982 | 1986 | 1989 | 1993 | 1996 | 2000 | 2004 | 2008 | 2011 | 2015 | 2016 |
| PP      |  |         |      | 2    | 2    | 3    | 3    | 3    | 3    | 3    | 3    | 3    | 2    | 2    |
| PSOE    |  | 2       | 2    | 3    | 2    | 2    | 2    | 2    | 2    | 2    | 2    | 2    | 1    | 1    |
| PODEMOS |  |         |      |      |      |      |      |      |      |      |      |      | 1    | 1    |
| C's     |  |         |      |      |      |      |      |      |      |      |      |      | 1    | 1    |
| UCD     |  | 3       | 3    |      |      |      |      |      |      |      |      |      |      |      |
| CDS     |  |         |      |      | 1    |      |      |      |      |      |      |      |      |      |
| TOTAL   |  | 5       | 5    | 5    | 5    | 5    | 5    | 5    | 5    | 5    | 5    | 5    | 5    | 5    |



## BIZKAIA

### % Participación

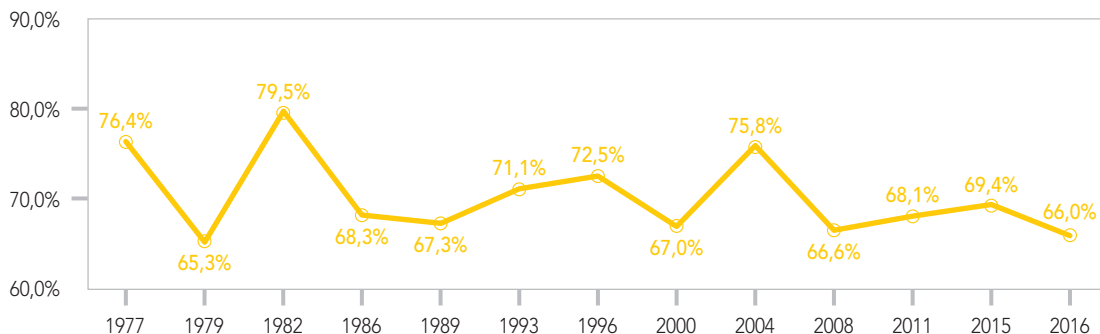

### % Voto de los principales partidos

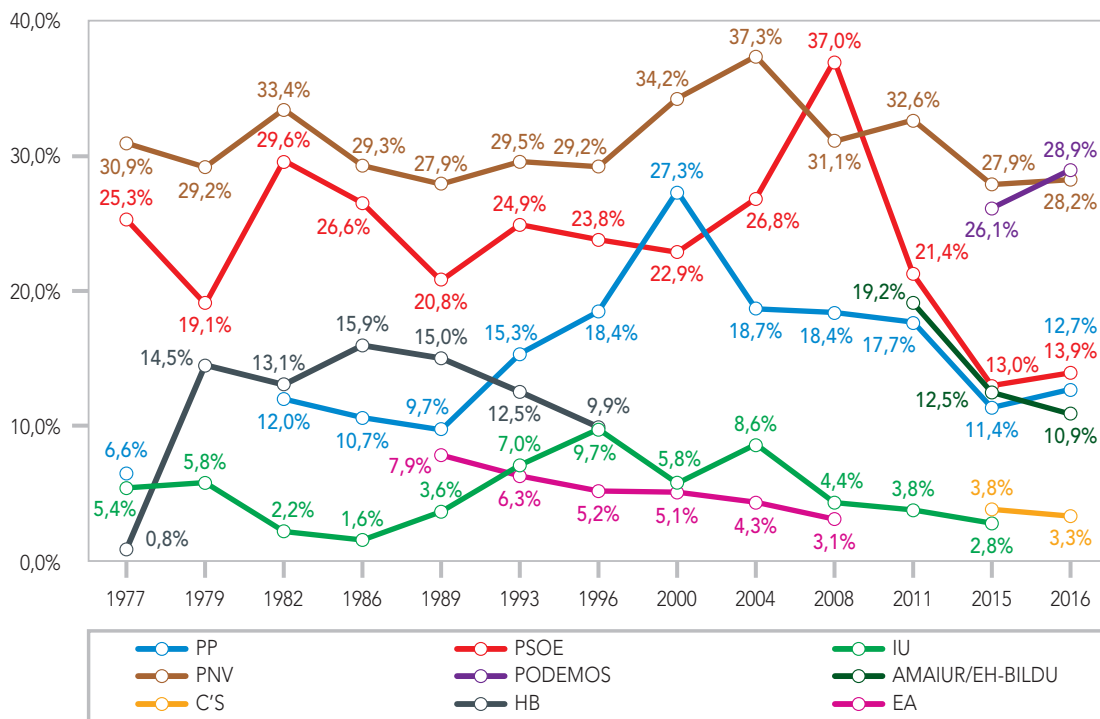

|                       | Esaños    |           |           |           |           |          |          |          |          |          |          |          |          |
|-----------------------|-----------|-----------|-----------|-----------|-----------|----------|----------|----------|----------|----------|----------|----------|----------|
|                       | 1977      | 1979      | 1982      | 1986      | 1989      | 1993     | 1996     | 2000     | 2004     | 2008     | 2011     | 2015     | 2016     |
| PP                    | 1         |           | 1         | 1         | 1         | 2        | 2        | 3        | 2        | 1        | 1        | 1        | 1        |
| PSOE                  | 3         | 2         | 4         | 3         | 2         | 3        | 2        | 2        | 3        | 4        | 2        | 1        | 1        |
| PODEMOS               |           |           |           |           |           |          |          |          |          |          |          | 2        | 3        |
| IU                    |           |           |           |           |           |          | 1        |          |          |          |          |          |          |
| UCD                   | 2         | 2         |           |           |           |          |          |          |          |          |          |          |          |
| PNV                   | 4         | 4         | 4         | 3         | 3         | 3        | 3        | 4        | 4        | 3        | 3        | 3        | 2        |
| HB                    |           | 2         | 1         | 2         | 2         | 1        | 1        |          |          |          |          |          |          |
| EE                    |           |           |           | 1         | 1         |          |          |          |          |          |          |          |          |
| EA                    |           |           |           |           | 1         |          |          |          |          |          |          |          |          |
| EH-Bildu <sup>1</sup> |           |           |           |           |           |          |          |          |          |          | 2        | 1        | 1        |
| <b>TOTAL</b>          | <b>10</b> | <b>10</b> | <b>10</b> | <b>10</b> | <b>10</b> | <b>9</b> | <b>9</b> | <b>9</b> | <b>9</b> | <b>8</b> | <b>8</b> | <b>8</b> | <b>8</b> |

<sup>1</sup> En 2011 es AMAIUR y en 2015 y 2016 es EH-Bildu.

## ZAMORA

### % Participación

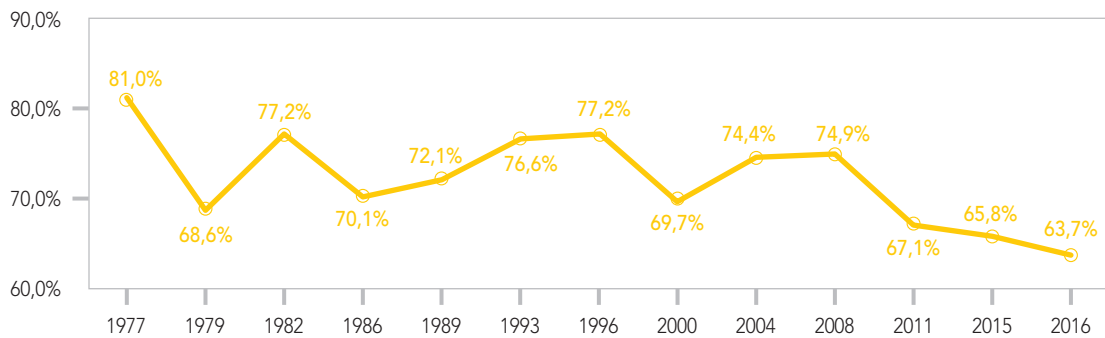

### % Voto de los principales partidos

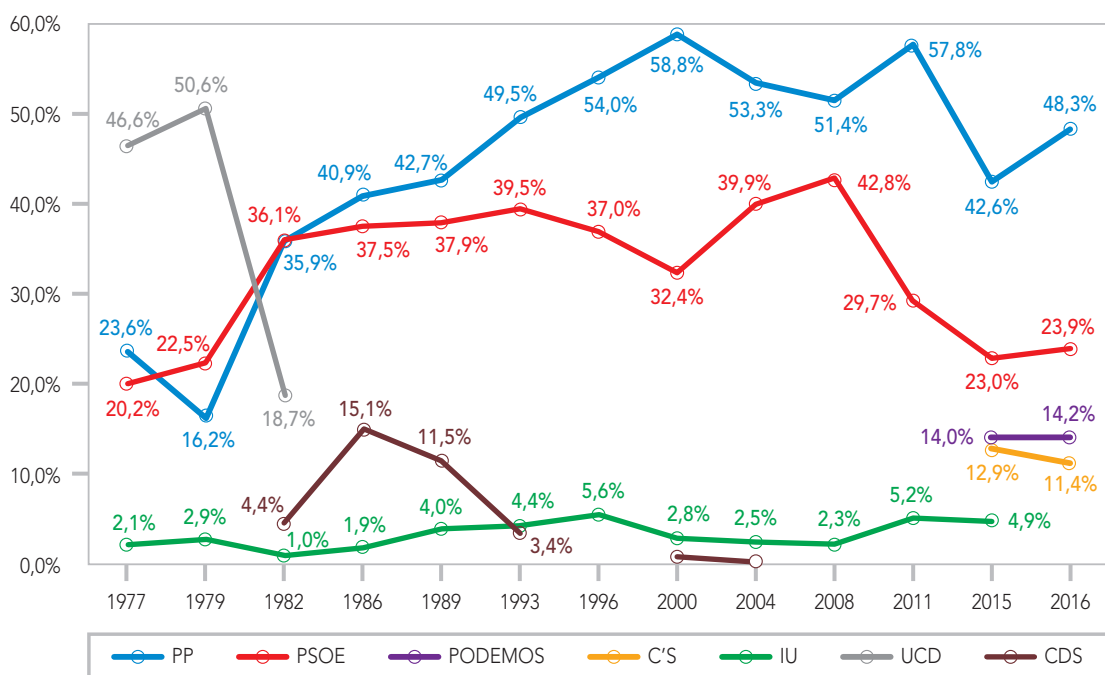

| Escaños |      |      |      |      |      |      |      |      |      |      |      |      |      |
|---------|------|------|------|------|------|------|------|------|------|------|------|------|------|
|         | 1977 | 1979 | 1982 | 1986 | 1989 | 1993 | 1996 | 2000 | 2004 | 2008 | 2011 | 2015 | 2016 |
| PP      | 1    |      | 1    | 2    | 2    | 2    | 2    | 2    | 2    | 2    | 2    | 2    | 2    |
| PSOE    | 1    | 1    | 2    | 2    | 1    | 1    | 1    | 1    | 1    | 1    | 1    | 1    | 1    |
| UCD     | 2    | 3    | 1    |      |      |      |      |      |      |      |      |      |      |
| TOTAL   | 4    | 4    | 4    | 4    | 3    | 3    | 3    | 3    | 3    | 3    | 3    | 3    | 3    |

## ZARAGOZA

### % Participación

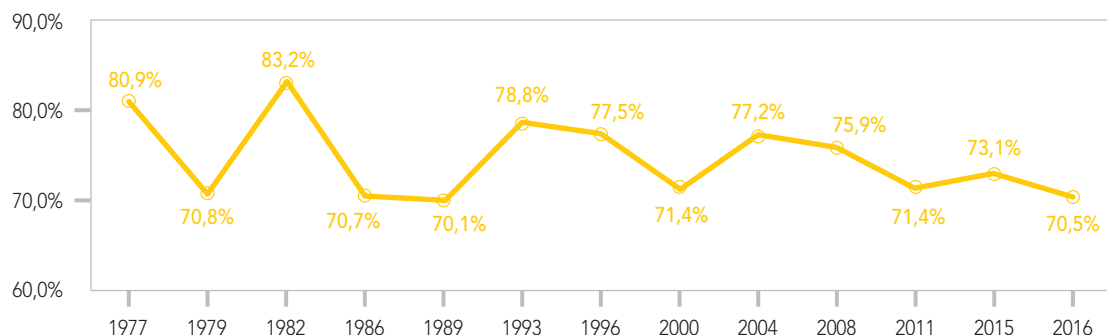

### % Voto de los principales partidos

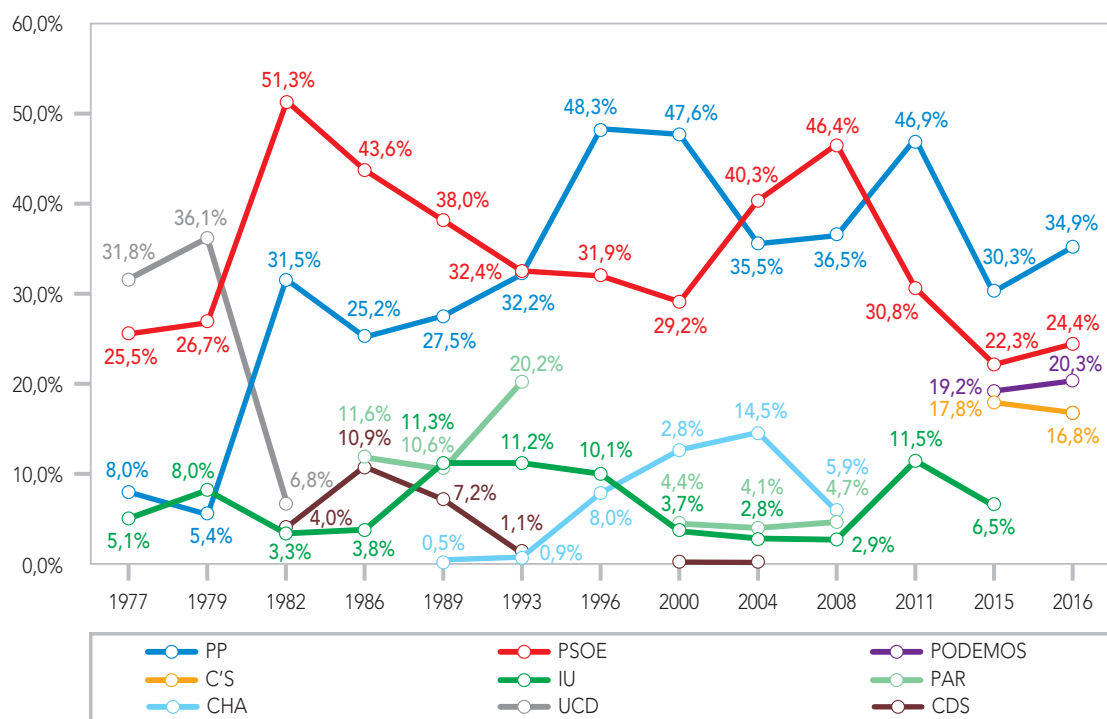

|         | Escaños |      |      |      |      |      |      |      |      |      |      |      |      |
|---------|---------|------|------|------|------|------|------|------|------|------|------|------|------|
|         | 1977    | 1979 | 1982 | 1986 | 1989 | 1993 | 1996 | 2000 | 2004 | 2008 | 2011 | 2015 | 2016 |
| PP      |         |      | 3    | 2    | 2    | 2    | 4    | 4    | 3    | 3    | 4    | 3    | 3    |
| PSOE    | 3       | 3    | 5    | 4    | 3    | 3    | 3    | 2    | 3    | 4    | 2    | 2    | 2    |
| PODEMOS |         |      |      |      |      |      |      |      |      |      |      | 1    | 1    |
| C's     |         |      |      |      |      |      |      |      |      |      |      | 1    | 1    |
| IU      |         |      |      |      | 1    | 1    |      |      |      |      | 1    |      |      |
| UCD     | 3       | 4    |      |      |      |      |      |      |      |      |      |      |      |
| CDS     |         |      |      | 1    |      |      |      |      |      |      |      |      |      |
| PAR     |         | 1    |      | 1    | 1    | 1    |      |      |      |      |      |      |      |
| CHA     |         |      |      |      |      |      |      | 1    | 1    |      |      |      |      |
| CAIC    | 1       |      |      |      |      |      |      |      |      |      |      |      |      |
| PSP-US  | 1       |      |      |      |      |      |      |      |      |      |      |      |      |
| TOTAL   | 8       | 8    | 8    | 8    | 7    | 7    | 7    | 7    | 7    | 7    | 7    | 7    | 7    |

## CEUTA

### % Participación

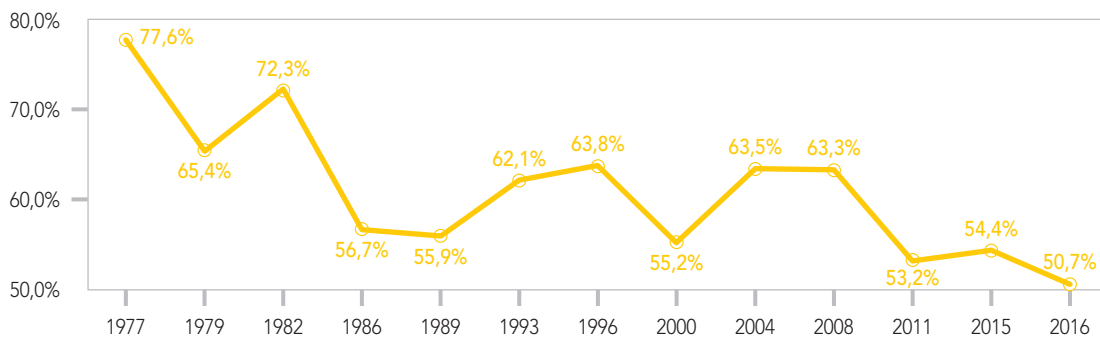

### % Voto de los principales partidos

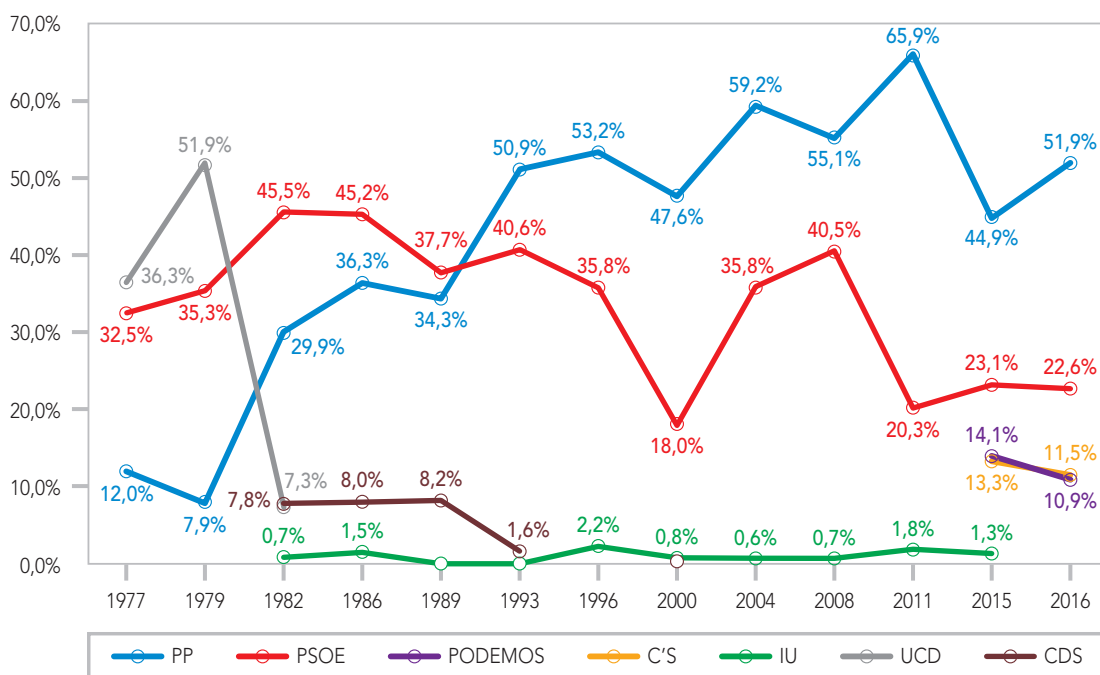

|       |  | Esaños |      |      |      |      |      |      |      |      |      |      |      |      |
|-------|--|--------|------|------|------|------|------|------|------|------|------|------|------|------|
|       |  | 1977   | 1979 | 1982 | 1986 | 1989 | 1993 | 1996 | 2000 | 2004 | 2008 | 2011 | 2015 | 2016 |
| PP    |  |        |      |      |      |      | 1    | 1    | 1    | 1    | 1    | 1    | 1    | 1    |
| PSOE  |  |        |      | 1    | 1    | 1    |      |      |      |      |      |      |      |      |
| UCD   |  | 1      | 1    |      |      |      |      |      |      |      |      |      |      |      |
| TOTAL |  | 1      | 1    | 1    | 1    | 1    | 1    | 1    | 1    | 1    | 1    | 1    | 1    | 1    |

## MELILLA

### % Participación

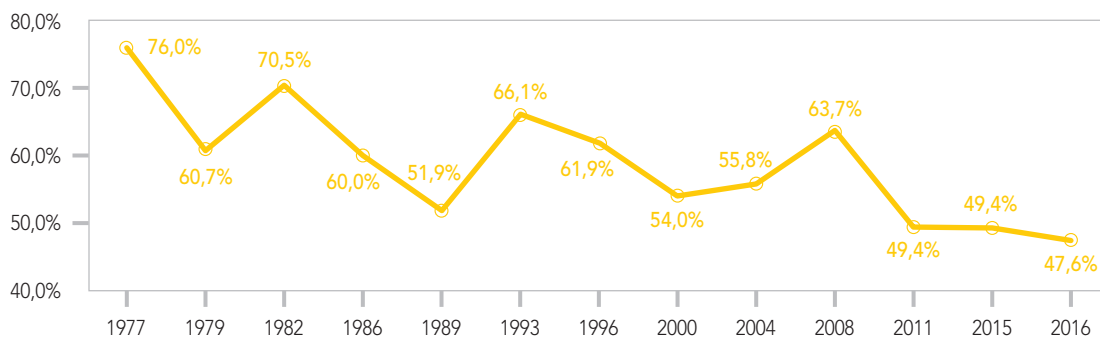

### % Voto de los principales partidos

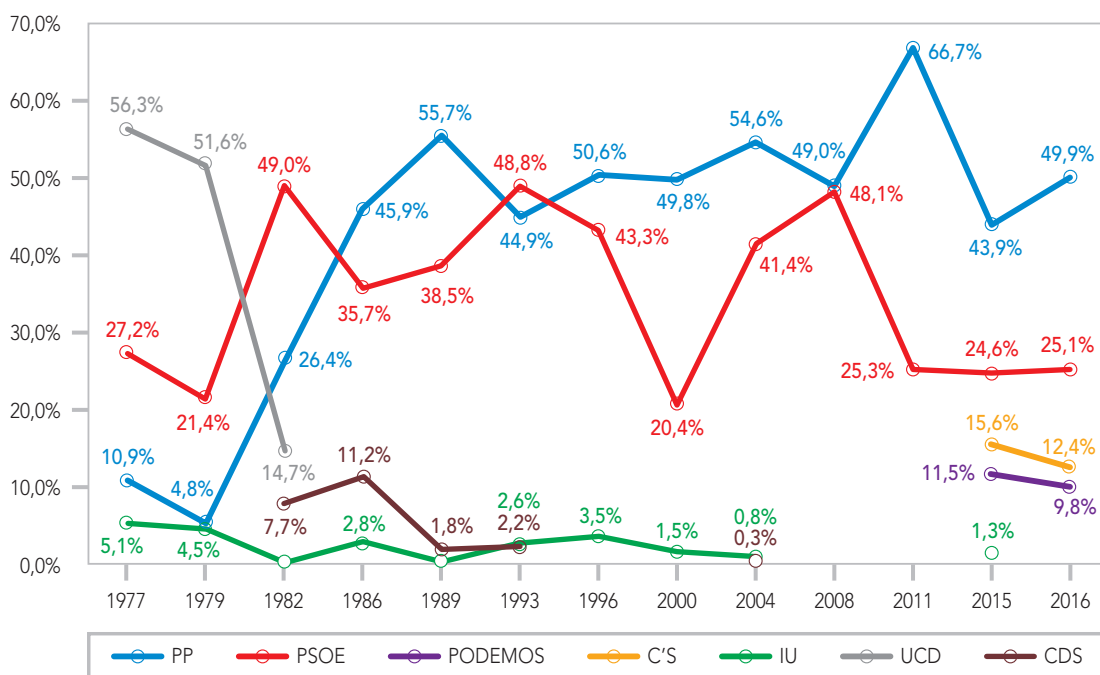

### Escaños

|       | 1977 | 1979 | 1982 | 1986 | 1989 | 1993 | 1996 | 2000 | 2004 | 2008 | 2011 | 2015 | 2016 |
|-------|------|------|------|------|------|------|------|------|------|------|------|------|------|
| PP    |      |      |      | 1    | 1    |      | 1    | 1    | 1    | 1    | 1    | 1    | 1    |
| PSOE  |      |      | 1    |      |      | 1    |      |      |      |      |      |      |      |
| UCD   | 1    | 1    |      |      |      |      |      |      |      |      |      |      |      |
| TOTAL | 1    | 1    | 1    | 1    | 1    | 1    | 1    | 1    | 1    | 1    | 1    | 1    | 1    |

### 4.2. Votos absolutos y diferencias 2011, 2015 y 2016

En este apartado se presentan los resultados electorales obtenidos por los principales partidos políticos en las tres últimas elecciones generales, para el conjunto de España, y para cada una de las 52 circunscripciones correspondientes a las elecciones al Congreso de los Diputados. En todos los casos, primero se muestra el resultado en número de votos, de las principales candidaturas en 2011, 2015 y 2016, y a continuación, se muestra la ganancia o pérdida de votos de cada partido en 2016 (respecto a 2015) y en 2015 (respecto a 2011).

Al observar los resultados de estas elecciones en el conjunto de España, lo primero que salta a la vista es que las diferencias entre el resultado de 2016 y el de 2015 han sido relativamente pequeñas, lo cual es muy lógico por cuanto sólo transcurrieron seis meses entre ambos comicios, mientras que las diferencias entre el resultado de las elecciones de 2015 y 2011 fueron muy importantes. La principal fue el enorme descenso del apoyo electoral a todos los principales partidos de ámbito nacional: el PP perdió más de 3,6 millones de votos, seguido del PSOE, que perdió más de 1,4 millones, de UPyD, que perdió casi un millón de votos, y de IU, que perdió 0,76 millones.

Hubo al menos otro cambio destacable, aunque de menor entidad que el previo, respecto a 2011: el descenso en votos de las candidaturas nacionalistas. A lo largo de la legislatura, CiU se había escindido, y aunque más de medio millón de votantes dieron su apoyo a Democracia i Llibertat, el partido refundado que sucedió a Convergència Democràtica de Catalunya, esta formación dejó de recibir 448.438 votos de la antigua CiU, mientras que ERC logró atraer 344.797 votos más que en 2011. En el País Vasco, EH-Bildu obtuvo 334.498 votos menos de los que en 2011 había logrado Amaiur. Además, también BNG, CC y PNV perdieron votos respecto a 2011.

En definitiva, en 2015 se produjo un castigo electoral muy pronunciado, que afectó a la casi totalidad de los partidos políticos tradicionales con representación en el Congreso de los Diputados, tanto de ámbito nacional como de ámbito autonómico. Y ese descenso electoral no supuso un aumento de la abstención, como solía ocurrir en España casi siempre que las elecciones generales implicaban cambios electorales de cierta entidad. Al contrario, las candidaturas que se presentaron a las elecciones en 2015 recibieron un millón de votos más que las que habían concurrido en 2011.

Podemos sintetizar, en cifras agregadas, el cambio electoral que se produjo en 2015 como sigue: los partidos tradicionales de ámbito nacional perdieron casi 7 millones de votos, mientras que los nuevos partidos obtuvieron 8,6 millones de votos que no tenían hasta ese momento: Ciudadanos logra el 42% de esos nuevos apoyos, Podemos el 37%; En Comú el 11%, Compromís-Podemos el 6%, y en Marea el 5%. Esto implica que más de un tercio de los votos que recibieron los partidos españoles en 2015 fueron a parar a candidaturas que, o no existían, o no se habían presentado a las elecciones generales previas, lo que da una idea muy clara de la magnitud del cambio electoral acaecido en 2015.

Las novedades de las elecciones de 2016 fueron escasas, pues se celebraron apenas seis meses después de las elecciones de 2015 y, en lo esencial, confirmaron los resultados de las mismas. De hecho, el principal cambio de voto en 2016 respecto a 2015 se produce por la no concurrencia de IU-Unidad Popular como candidatura independiente, dado que ésta se integró en Unidos Podemos y en sus coaliciones, en todas las circunscripciones. Esto implicó la pérdida por IU del casi millón de votos que en 2015 había recibido, sin que ninguna de las coaliciones en que IU se integró viera mejorar sus resultados, salvo Unidos Podemos, que superó su resultado de 2015 en 28.539 votos.

En las elecciones generales de 2016 el conjunto de las candidaturas recibió 1.148.507 votos menos que en 2015, pese a lo cual el PP recuperó 704.271 sufragios, EH-Bildu recuperó 184.713 votos, y ERC obtuvo 30.452 votos más que en 2015. Los restantes partidos vieron reducirse sus apoyos: C's perdió casi 373.000 sufragios; tanto el PSOE como UPyD perdieron unos 100.000 votos cada uno, y tanto CDC como En Comú Podem perdieron unos 80.000 votos cada una. En cualquier caso, los cambios que supusieron las elecciones de 2016 respecto a las de 2015 fueron escasos, debiendo sólo destacarse la menor movilización electoral de los españoles, el escaso rendimiento electoral de la coalición global entre IU y Podemos, y la moderada recuperación de voto al PP.

Al abordar el análisis de las últimas elecciones generales habidas en España es imperativo reconocer que la singularidad, o excepcionalidad, parece estarse convirtiendo en lo normal. Las elecciones de 2016 han sido las únicas «repetidas» o, para ser más precisos, celebradas por la imposibilidad de investir a un presidente del gobierno tras las elecciones previas, y han sido unos comicios esencialmente continuistas, en los que los partidos parecen haber sido más volátiles que los propios electores. Las elecciones de 2015 fueron, sin duda, de las más volátiles y críticas que se han dado en España desde 1977, al extremo que más de un tercio de los votos fueron para partidos que dos años antes no existían como fuerzas políticas nacionales. Y lo que es más llamativo es que estas elecciones tan cambiantes sucedían a las de 2011, que habían sido las que habían mostrado un mayor cambio electoral desde las de 1982, en las que el drástico descenso de UCD produjo una elevadísima volatilidad. Por último, las elecciones generales de 2008 han sido las únicas de la historia de la actual democracia española en las que tanto el partido gobernante como el principal partido de la oposición mejoraron su resultado electoral. Y además, están entre las elecciones más continuistas de nuestra democracia, pues las variaciones tanto en participación como en la distribución de los votos respecto a la elección previa fueron muy escasas, algo que en lo esencial comparten con las elecciones de 2016.

Las tablas y gráficos que se muestran en las siguientes páginas recogen los resultados en votos de las elecciones generales de 2011, 2015 y 2016, y permiten conocer el detalle del cambio electoral en cada una de las 52 circunscripciones en que se celebran las elecciones al Congreso.

## España. Votos absolutos en Elecciones Generales 2011, 2015 y 2016

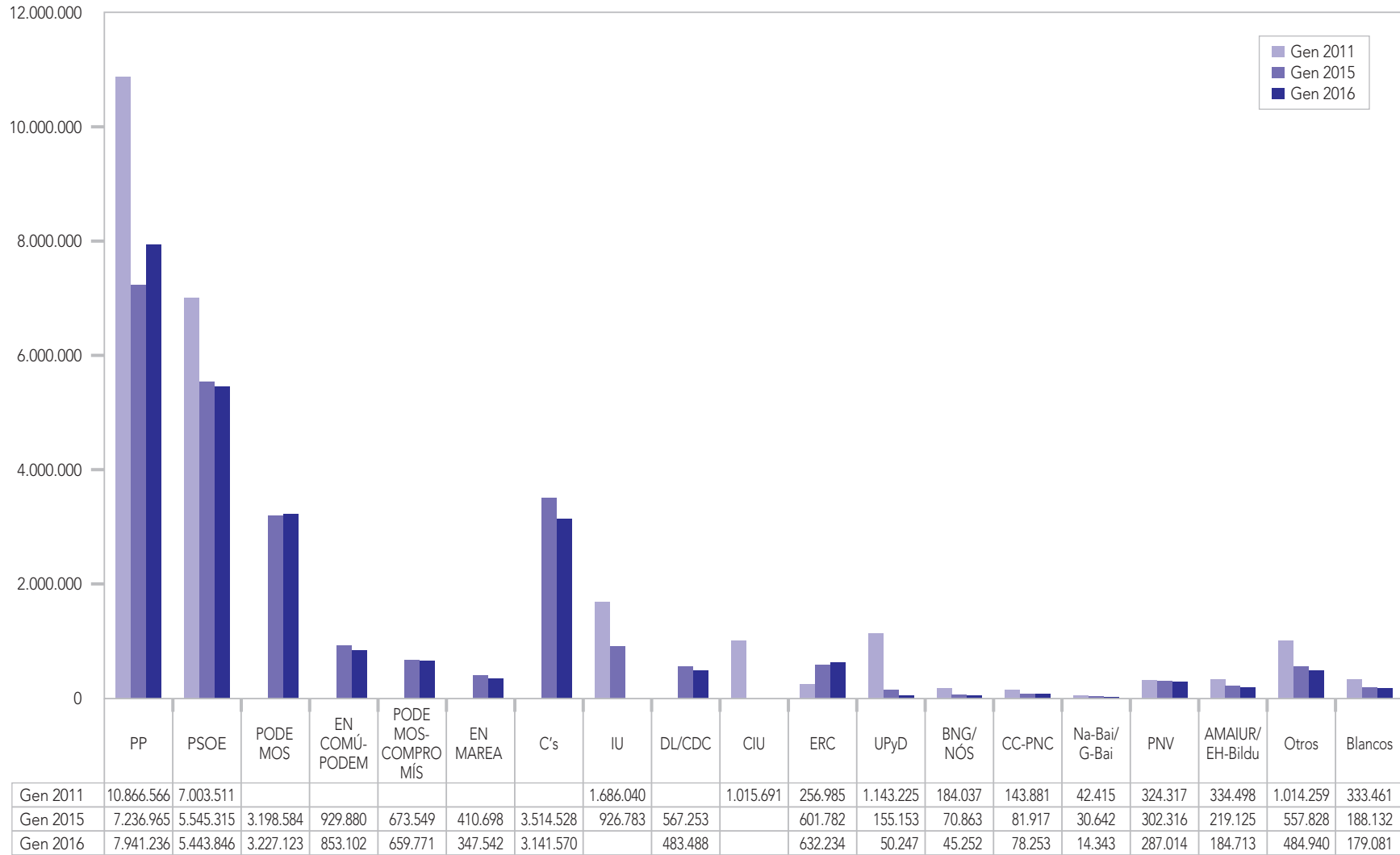



España. Diferencias de voto entre 2015/2011 y 2016/2015

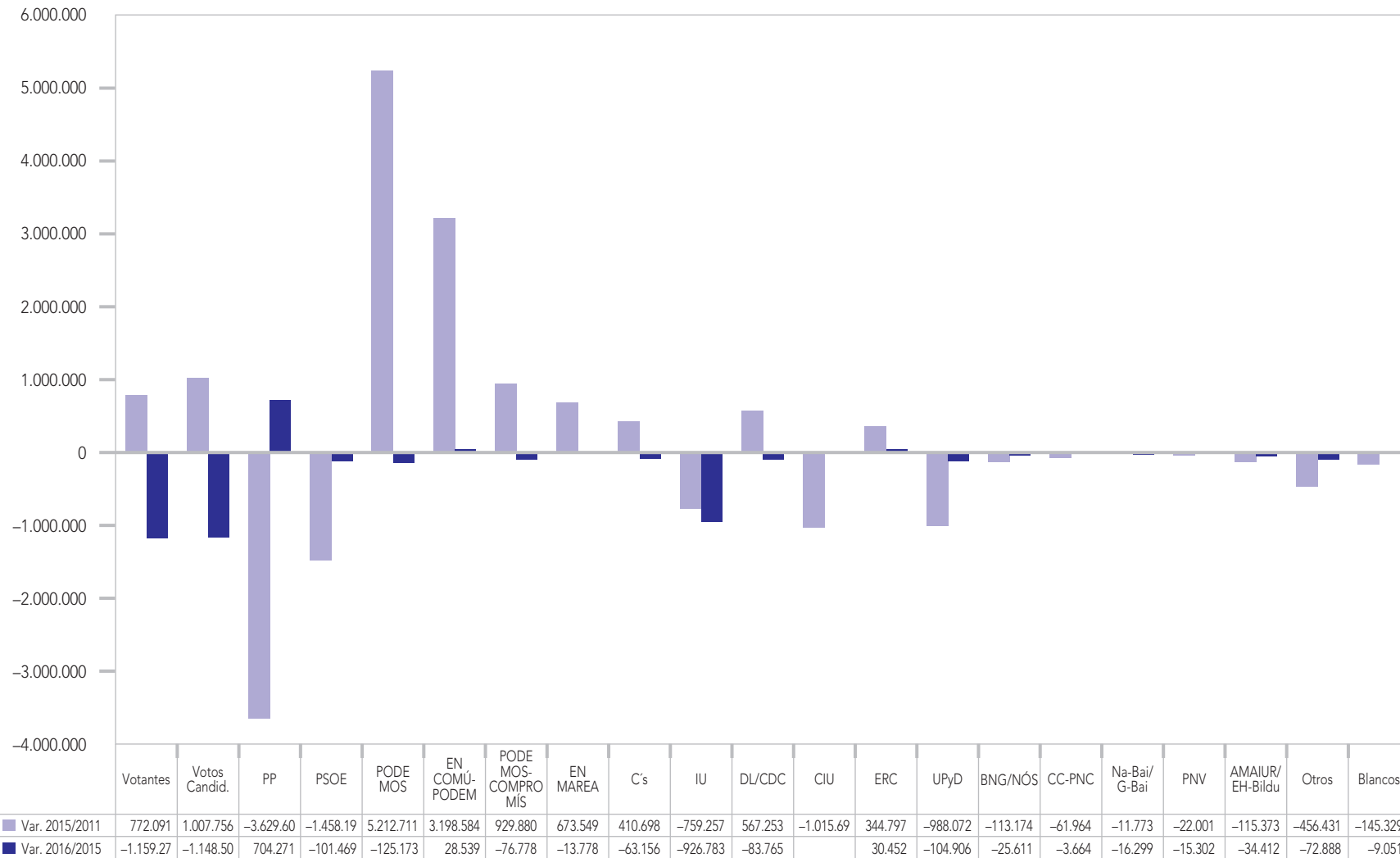

## España. Votos absolutos en Elecciones Generales 2011, 2015 y 2016

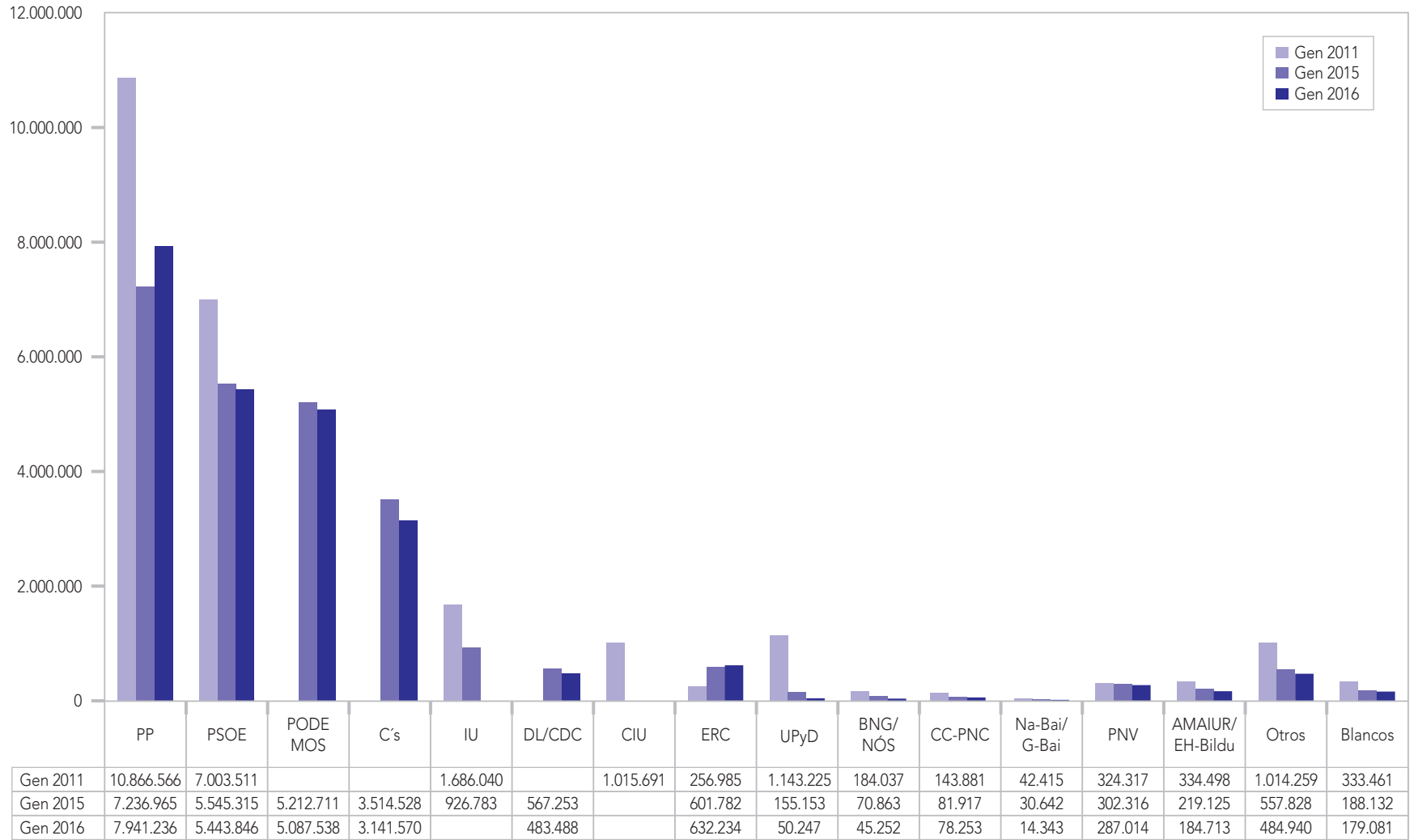

España. Diferencias de voto entre 2015/2011 y 2016/2015



## ARABA / ÁLAVA

### Votos absolutos en Elecciones Generales 2011, 2015 y 2016

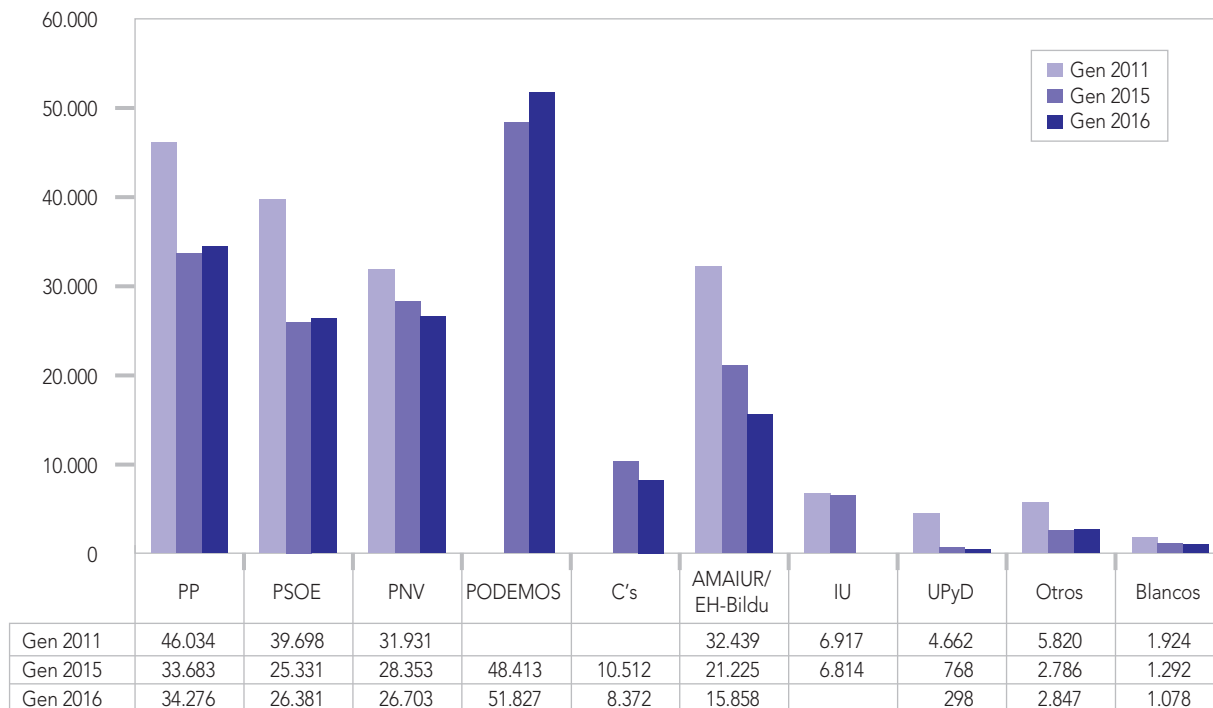

### Diferencias de voto entre 2015/2011 y 2016/2015

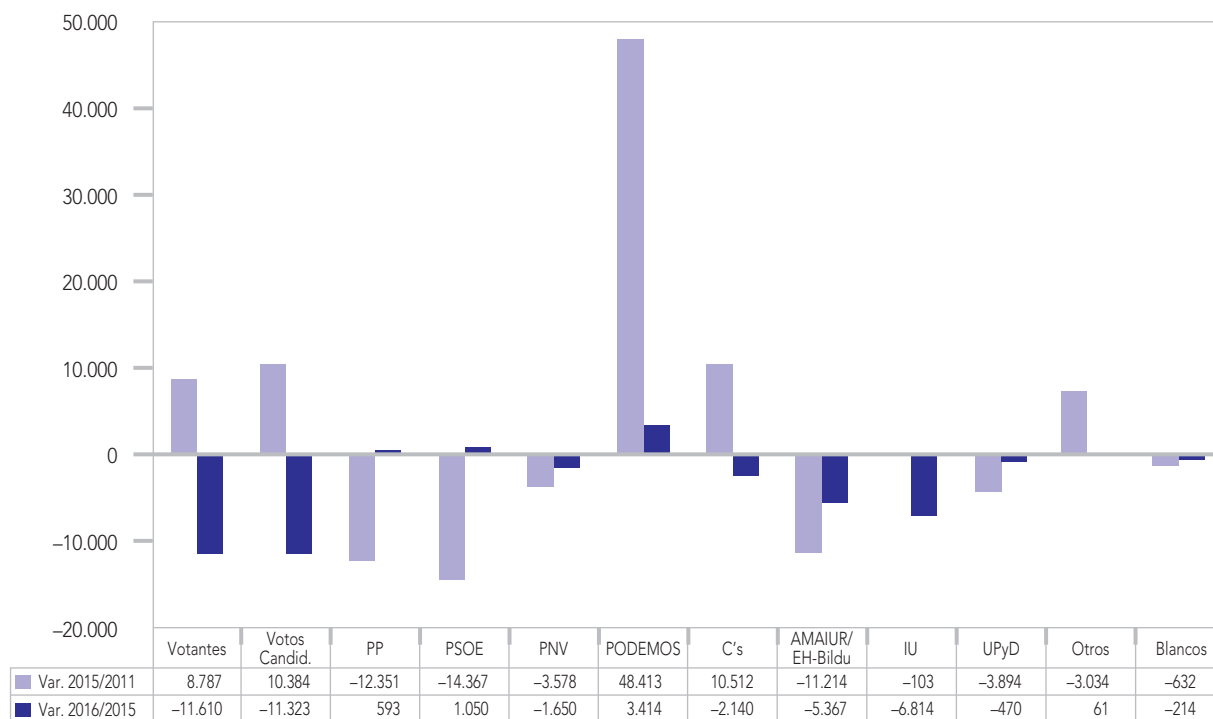

## ALBACETE

### Votos absolutos en Elecciones Generales 2011, 2015 y 2016

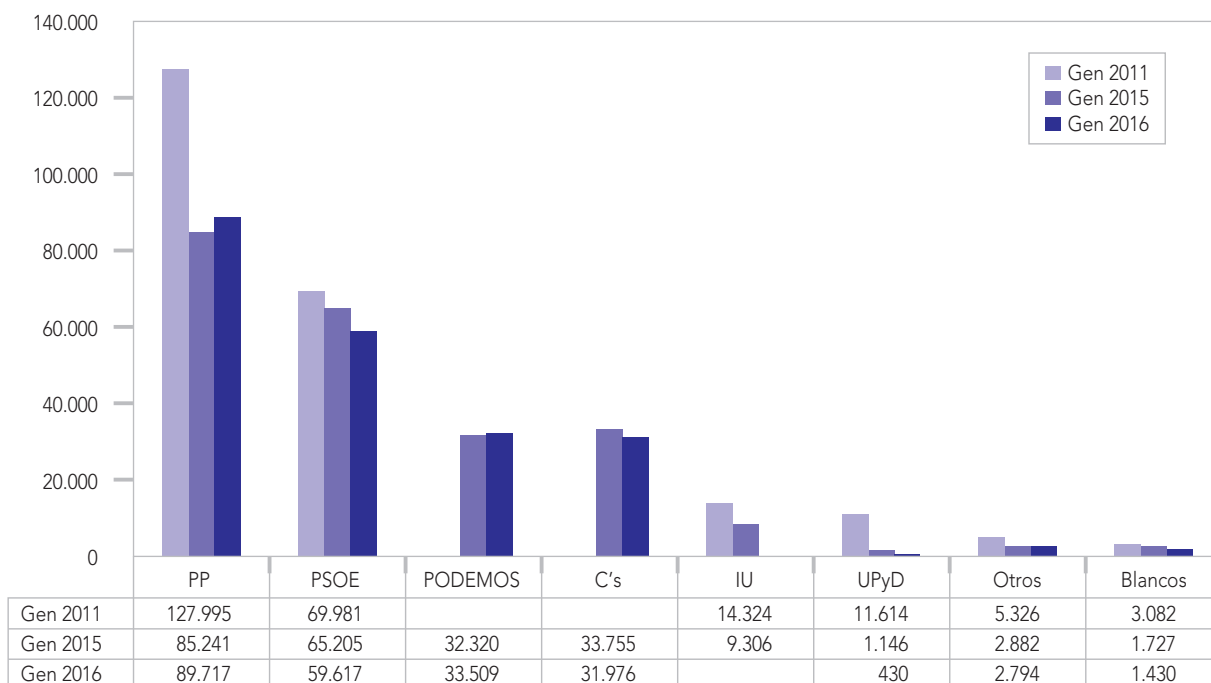

### Diferencias de voto entre 2015/2011 y 2016/2015

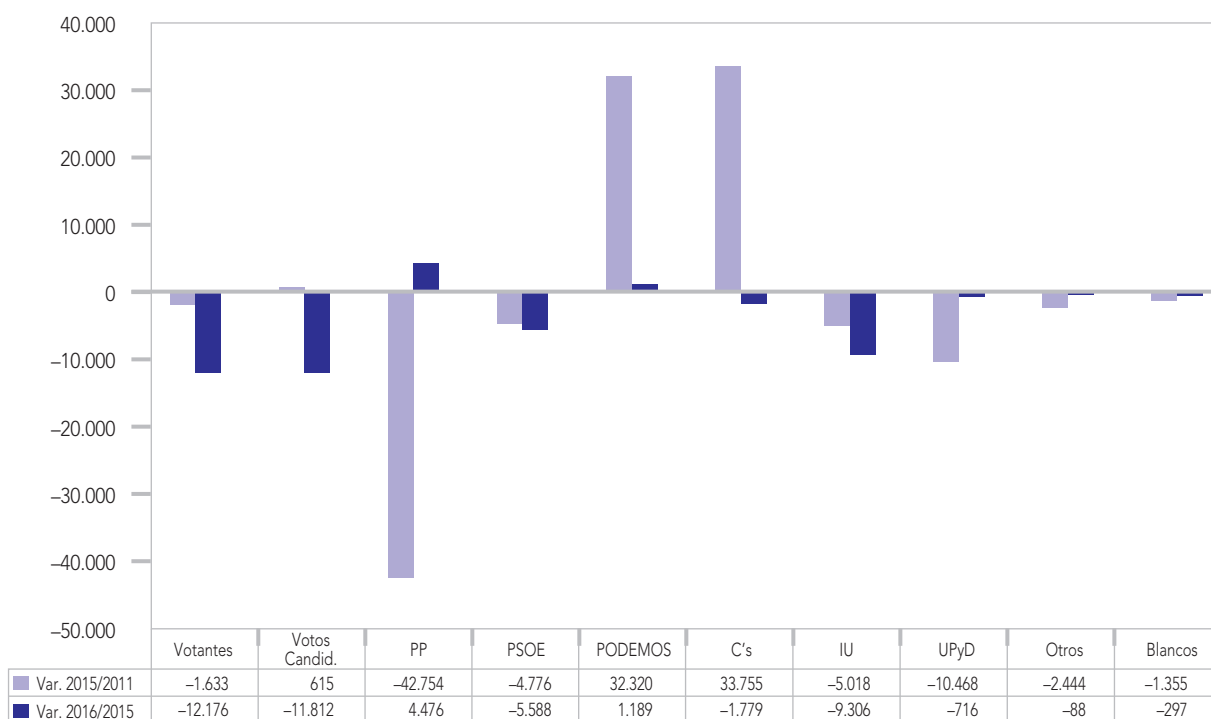

## ALICANTE

### Votos absolutos en Elecciones Generales 2011, 2015 y 2016

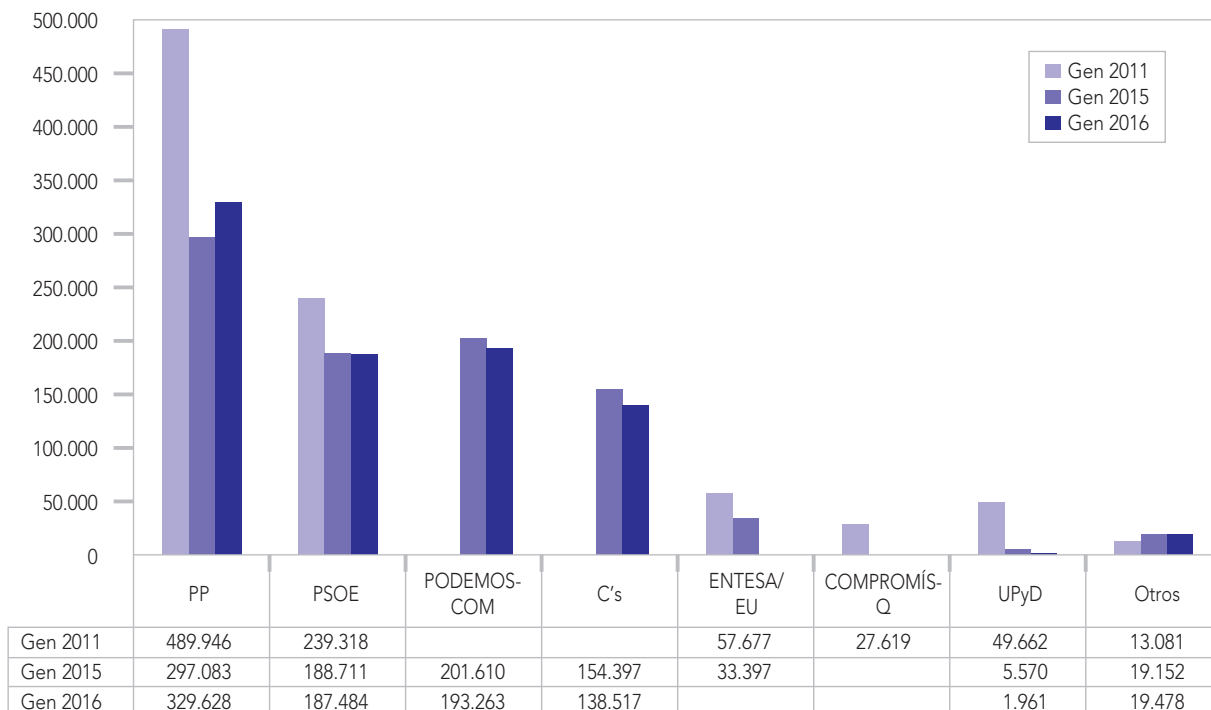

### Diferencias de voto entre 2015/2011 y 2016/2015

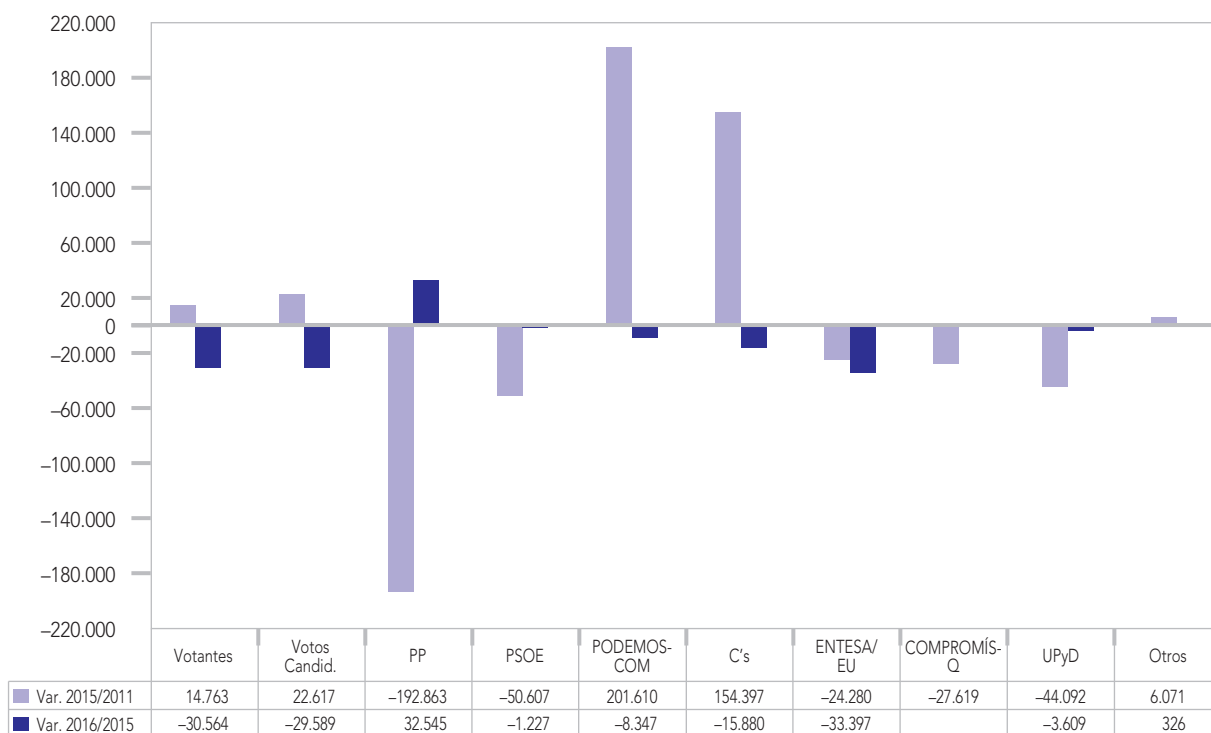

## ALMERÍA

### Votos absolutos en Elecciones Generales 2011, 2015 y 2016

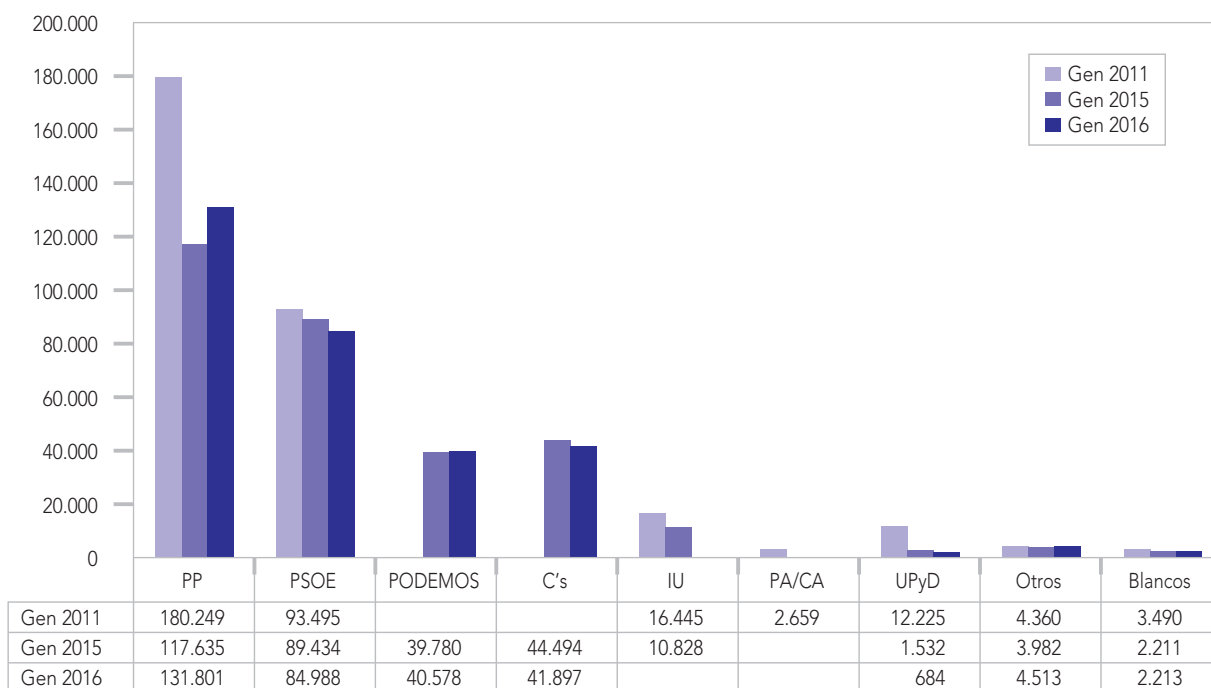

### Diferencias de voto entre 2015/2011 y 2016/2015



## ÁVILA

### Votos absolutos en Elecciones Generales 2011, 2015 y 2016

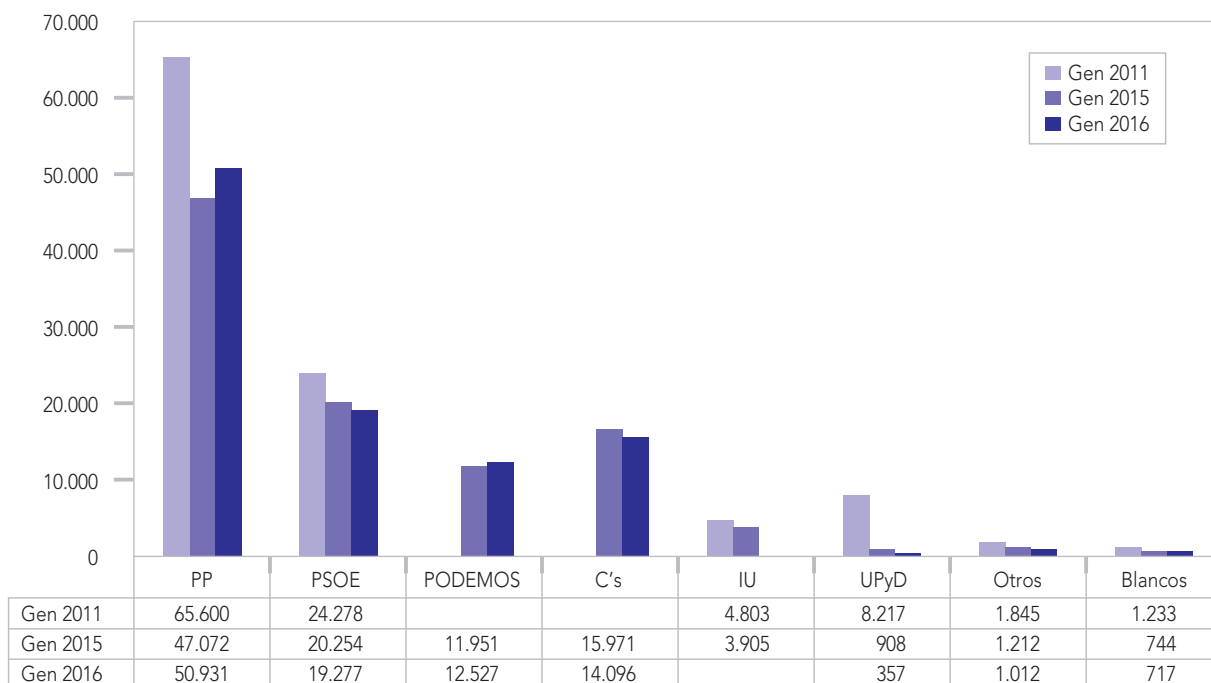

### Diferencias de voto entre 2015/2011 y 2016/2015





## BADAJOS

### Votos absolutos en Elecciones Generales 2011, 2015 y 2016

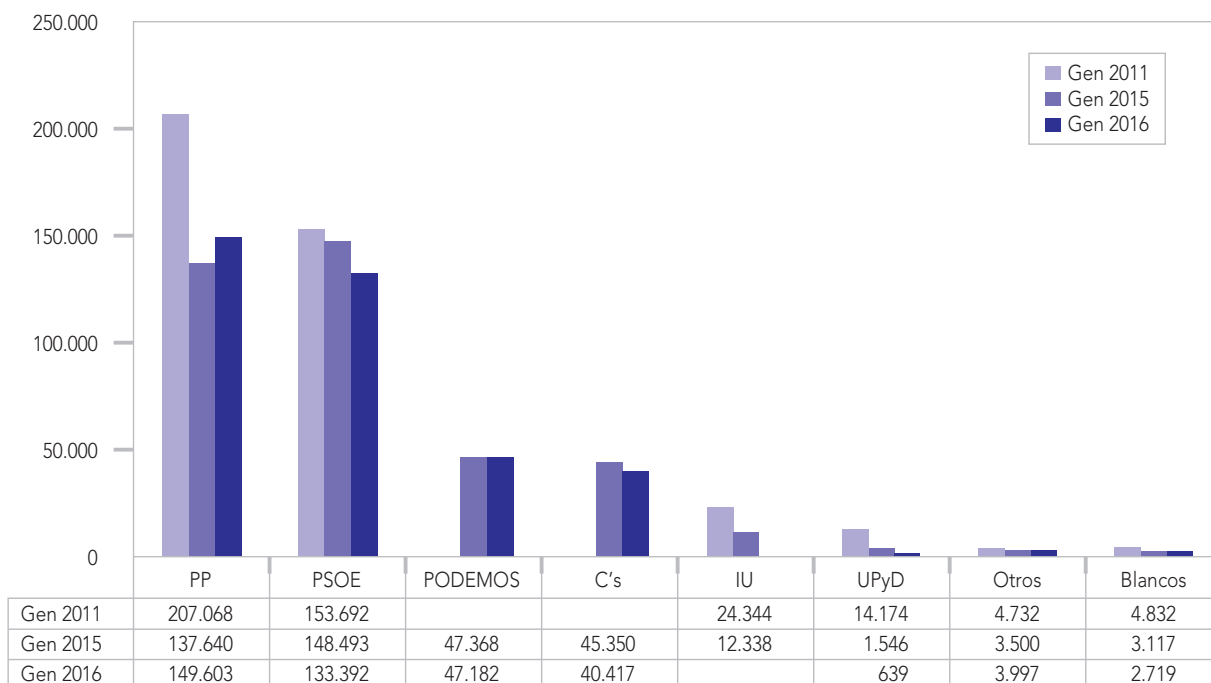

### Diferencias de voto entre 2015/2011 y 2016/2015

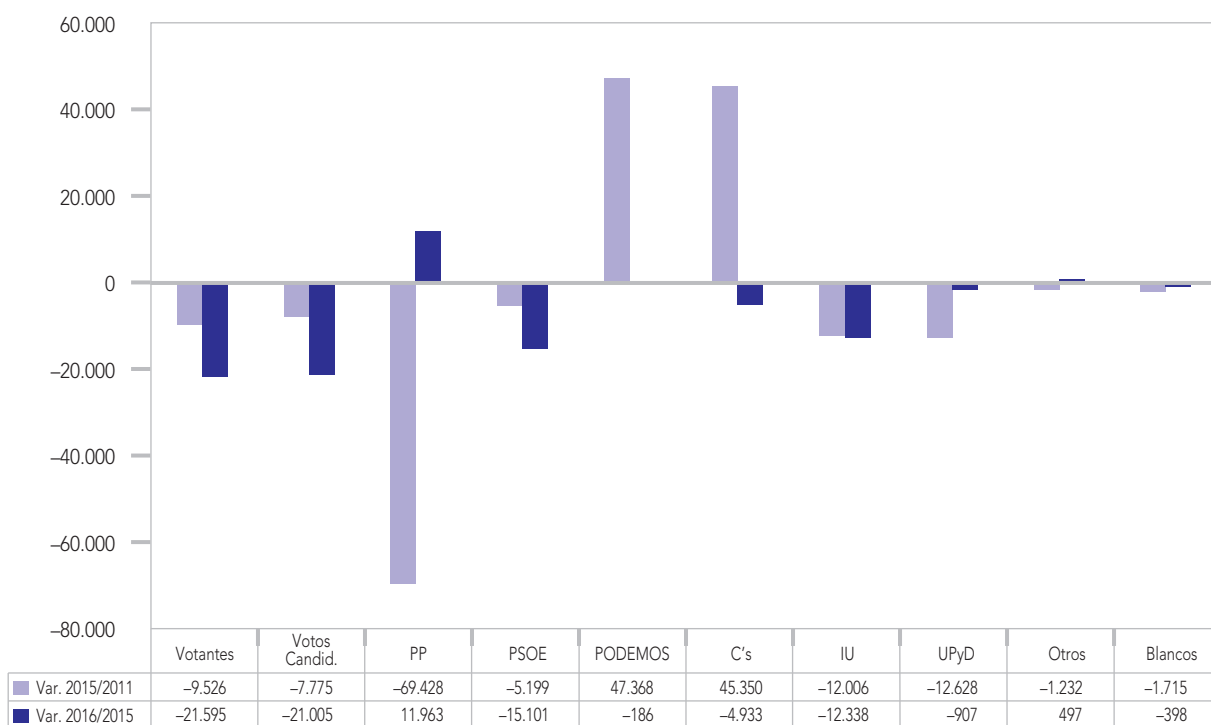

## ILLES BALEARS

### Votos absolutos en Elecciones Generales 2011, 2015 y 2016

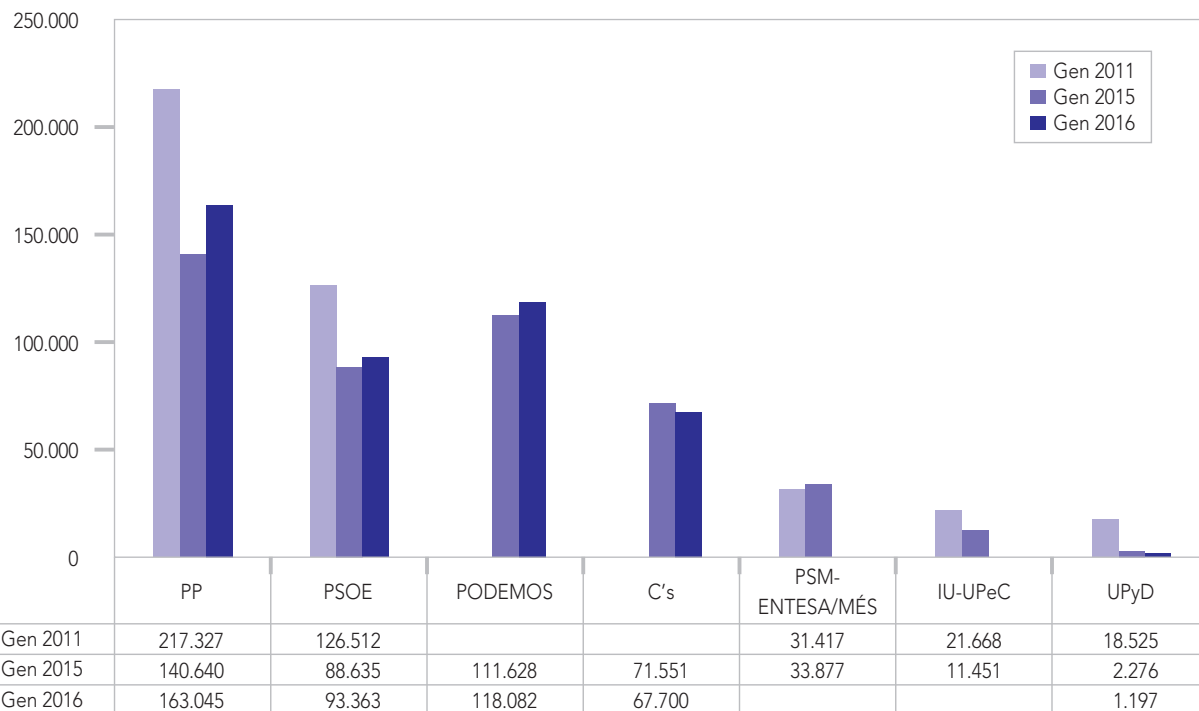

### Diferencias de voto entre 2015/2011 y 2016/2015



## BARCELONA

### Votos absolutos en Elecciones Generales 2011, 2015 y 2016

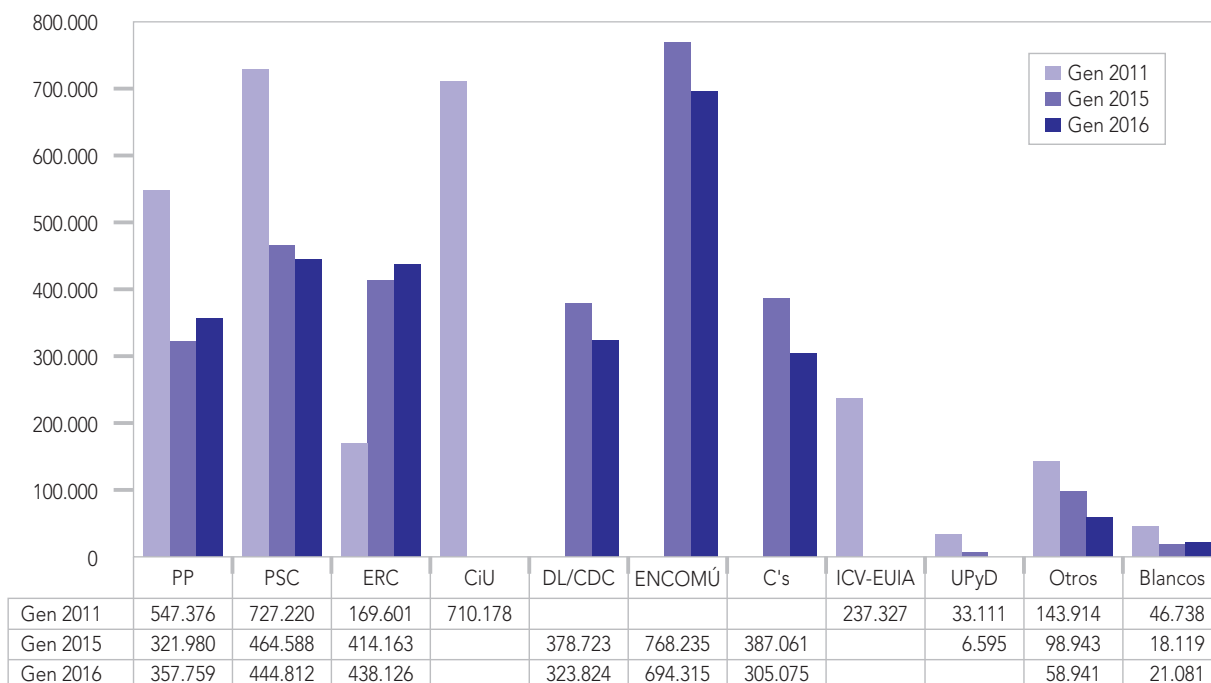

### Diferencias de voto entre 2015/2011 y 2016/2015

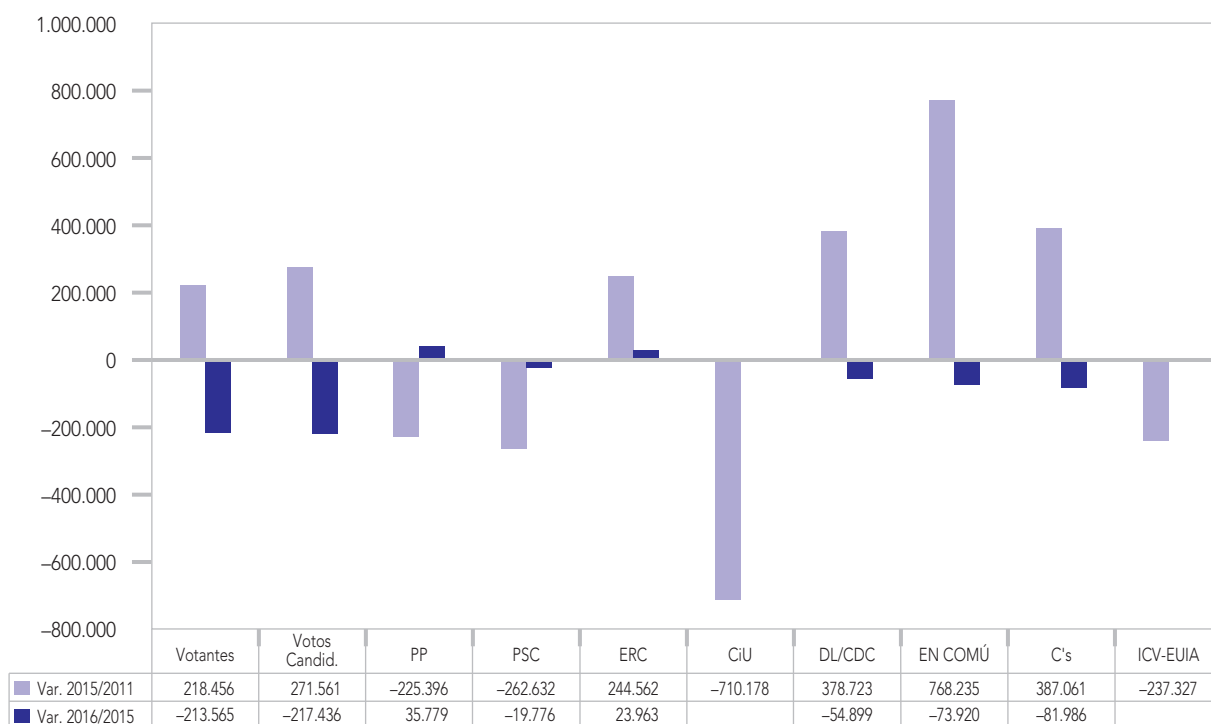

## BURGOS

### Votos absolutos en Elecciones Generales 2011, 2015 y 2016



### Diferencias de voto entre 2015/2011 y 2016/2015



## CÁCERES

### Votos absolutos en Elecciones Generales 2011, 2015 y 2016

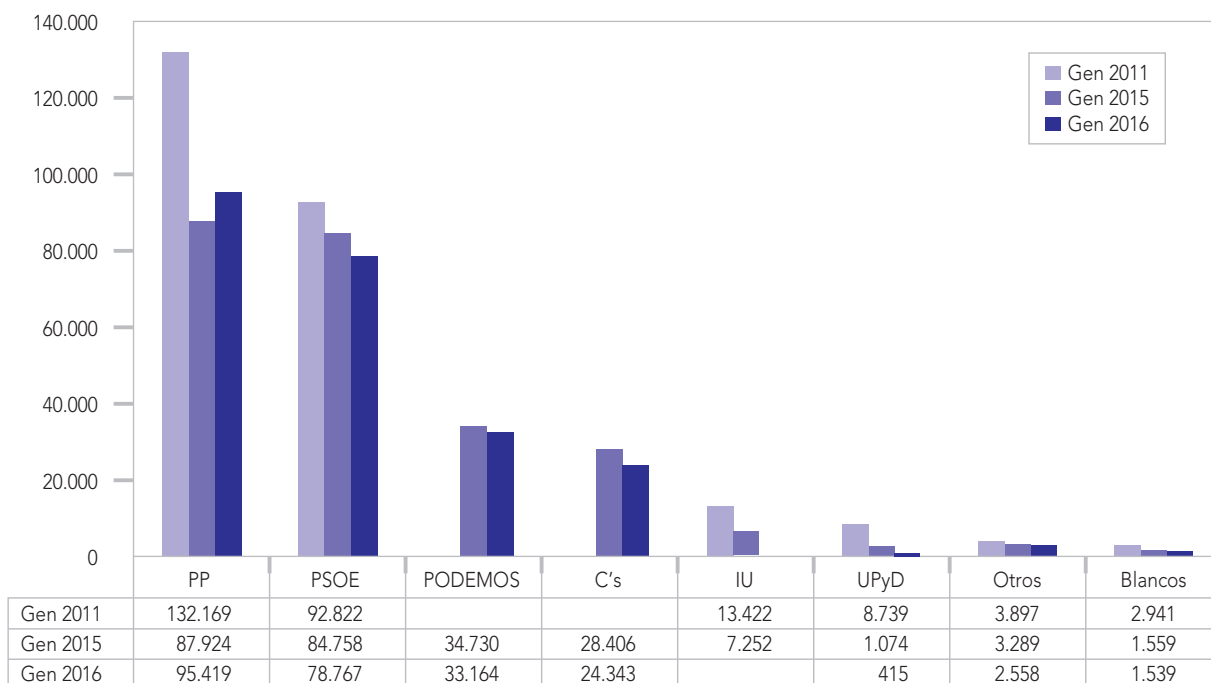

### Diferencias de voto entre 2015/2011 y 2016/2015

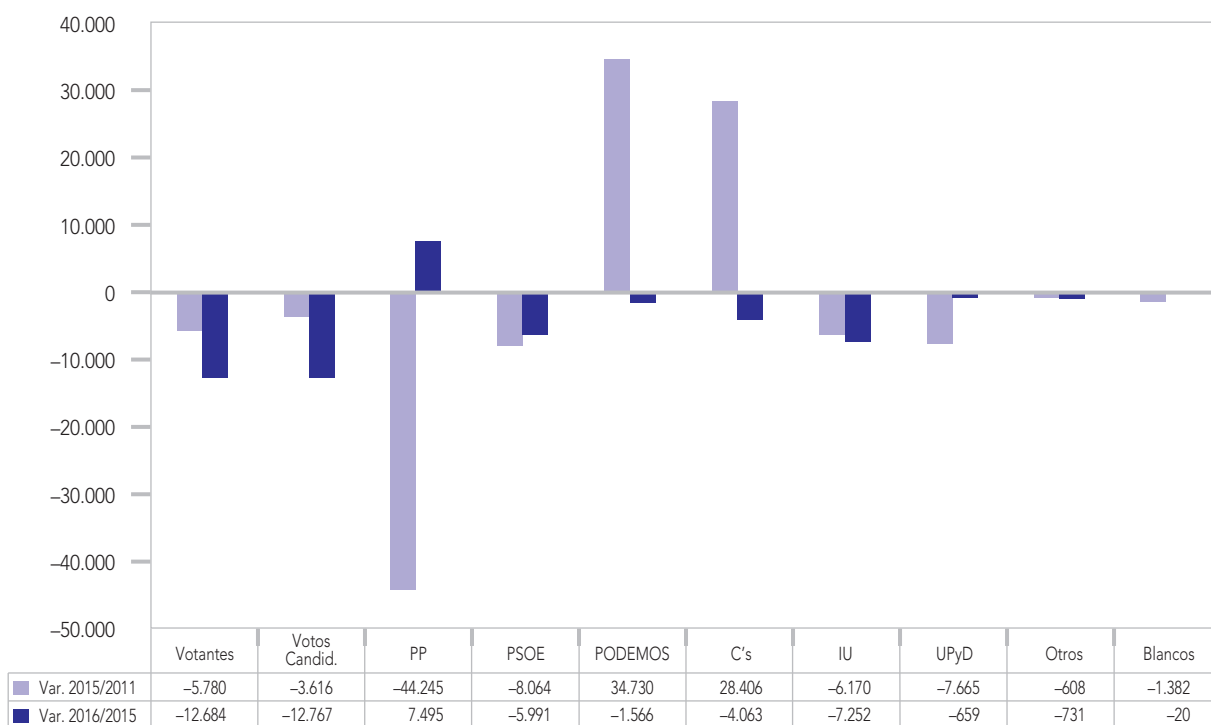

## CÁDIZ

### Votos absolutos en Elecciones Generales 2011, 2015 y 2016

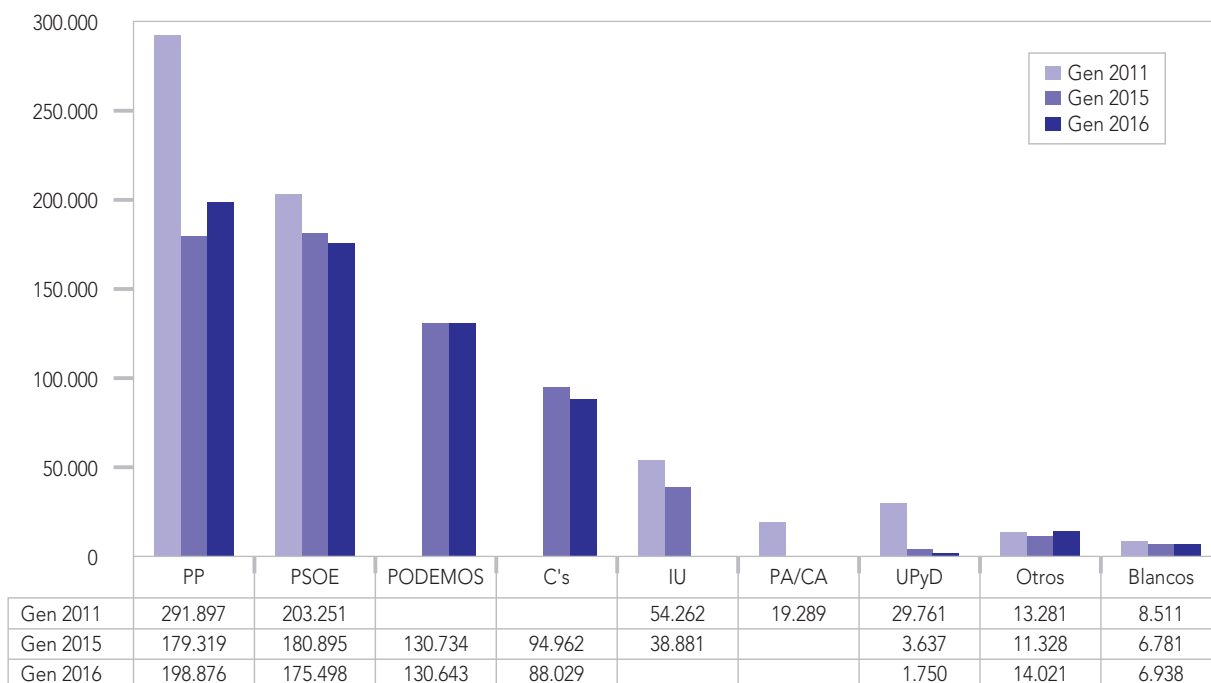

### Diferencias de voto entre 2015/2011 y 2016/2015



## CASTELLÓN

### Votos absolutos en Elecciones Generales 2011, 2015 y 2016

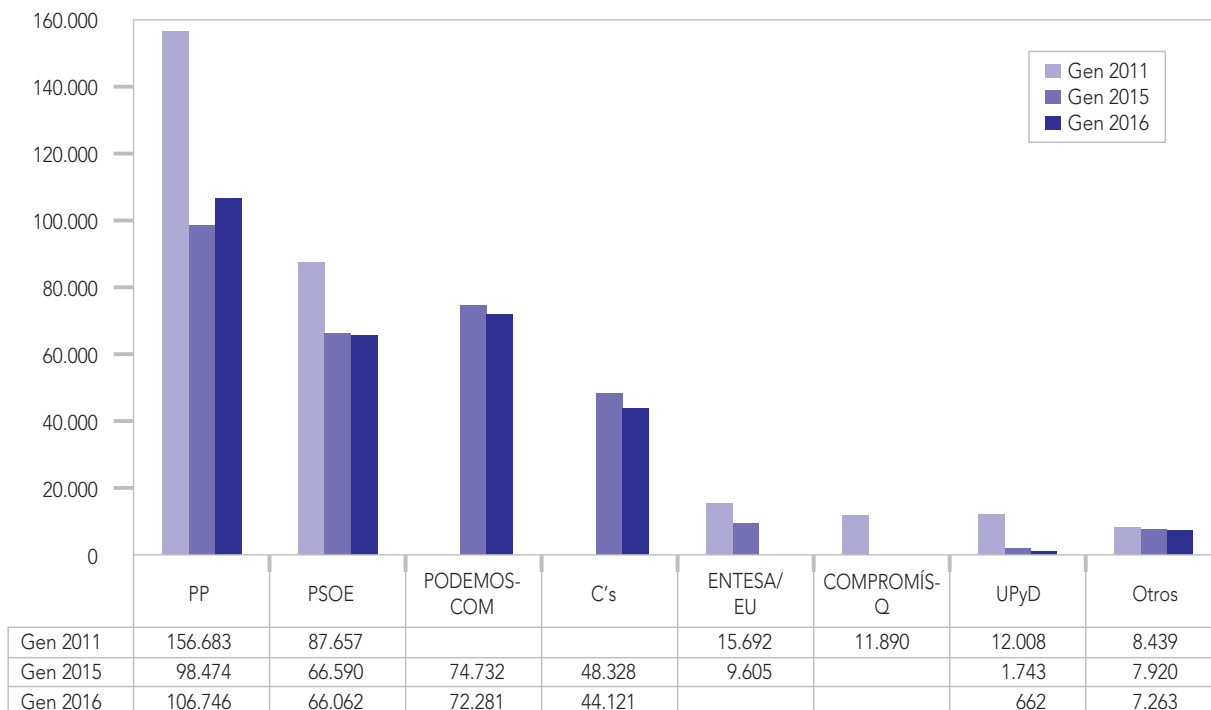

### Diferencias de voto entre 2015/2011 y 2016/2015

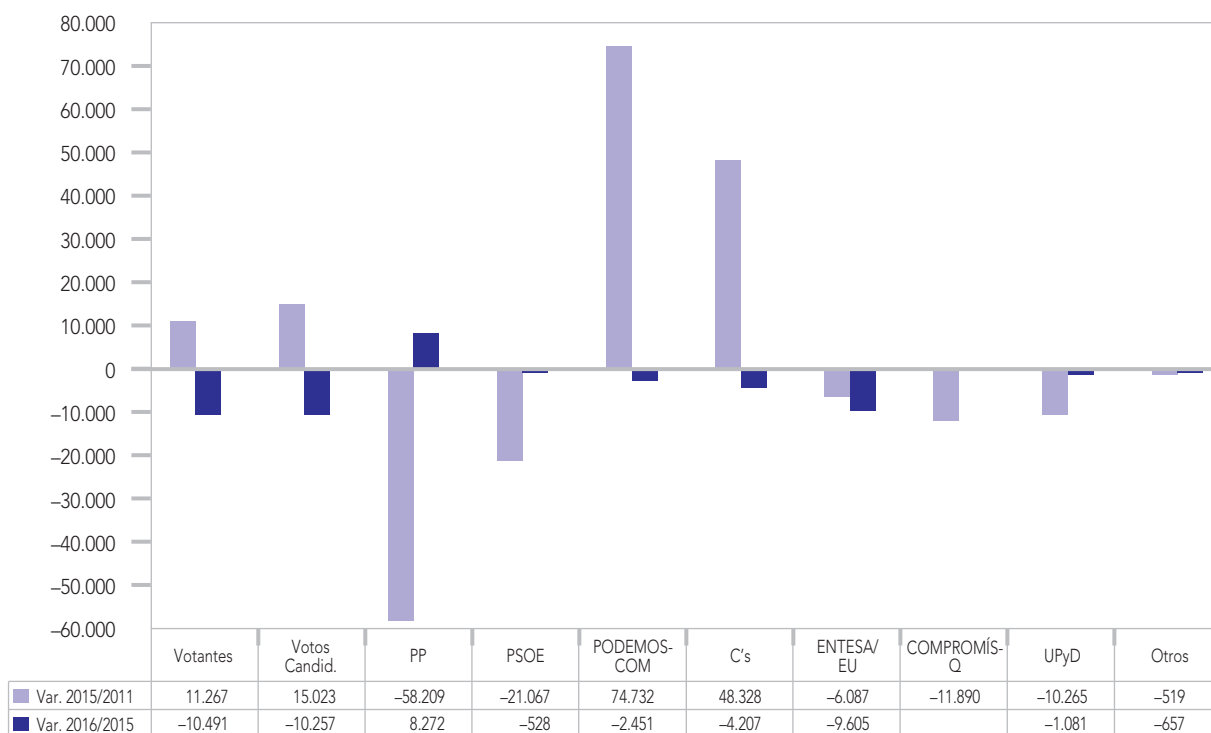

## CIUDAD REAL

### Votos absolutos en Elecciones Generales 2011, 2015 y 2016

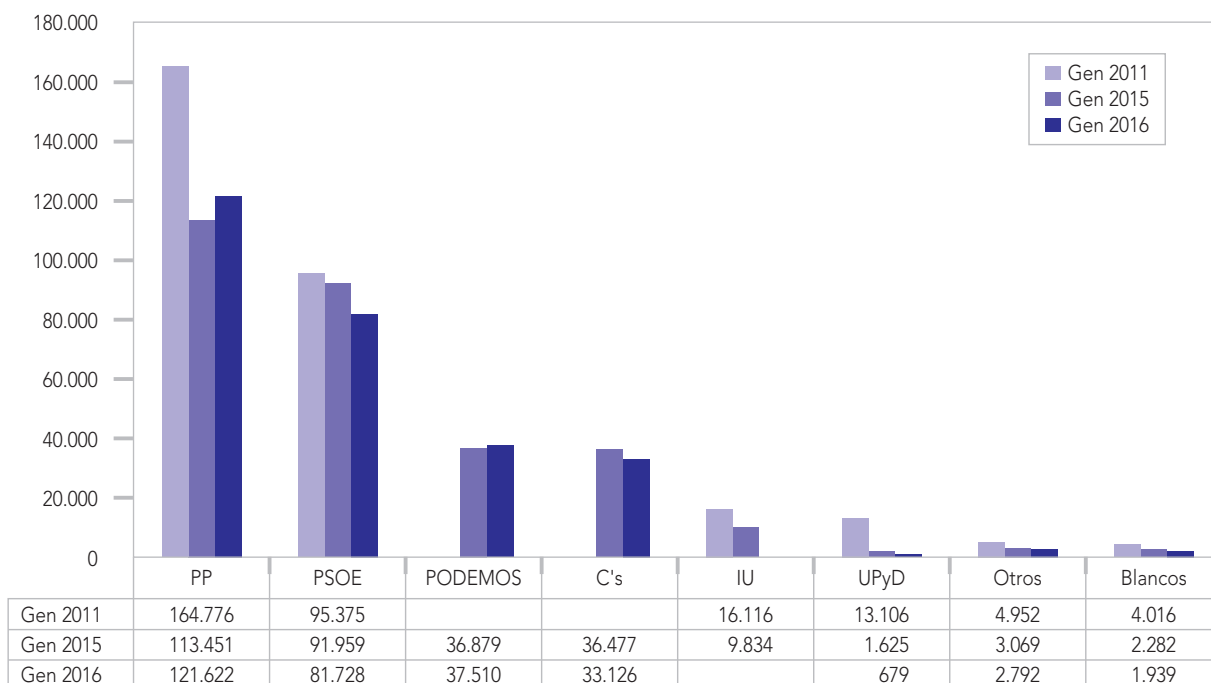

### Diferencias de voto entre 2015/2011 y 2016/2015

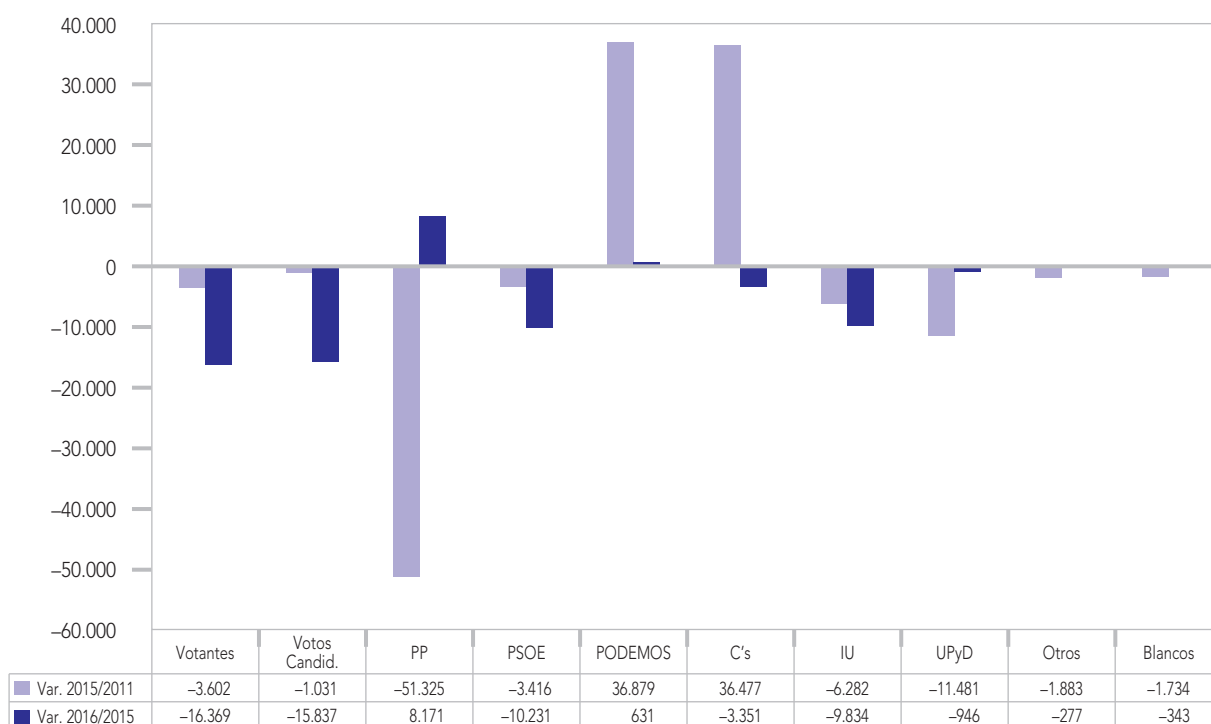



## CÓRDOBA

### Votos absolutos en Elecciones Generales 2011, 2015 y 2016

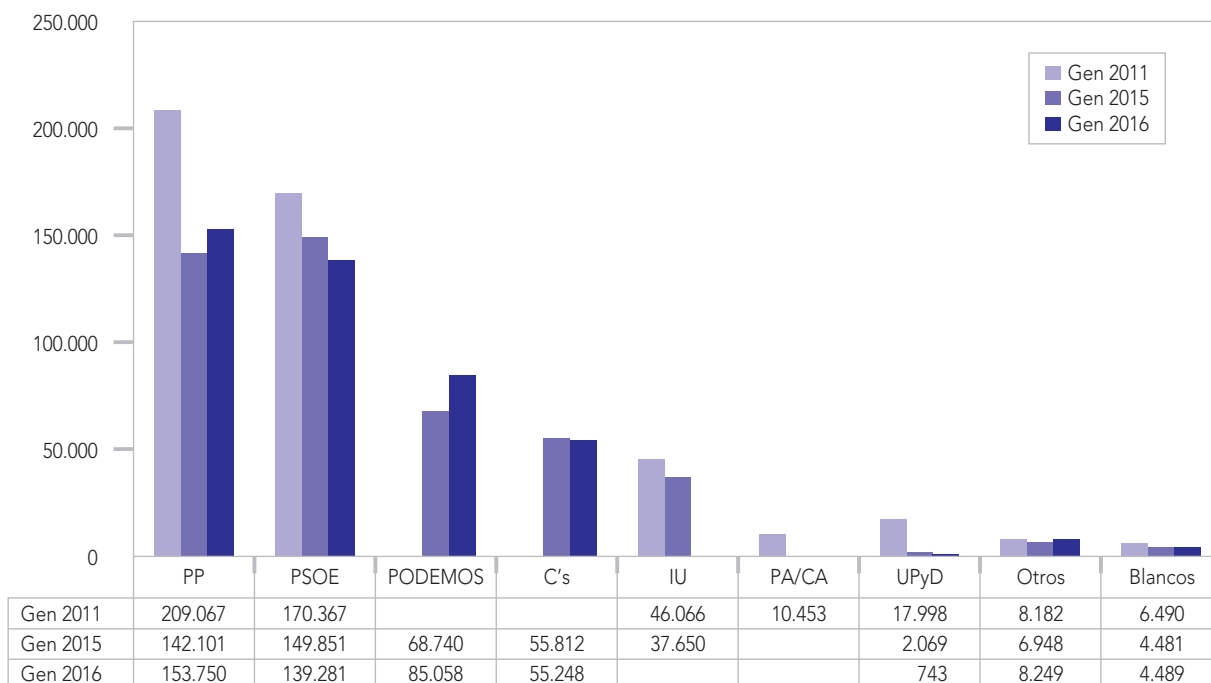

### Diferencias de voto entre 2015/2011 y 2016/2015



## A CORUÑA

### Votos absolutos en Elecciones Generales 2011, 2015 y 2016

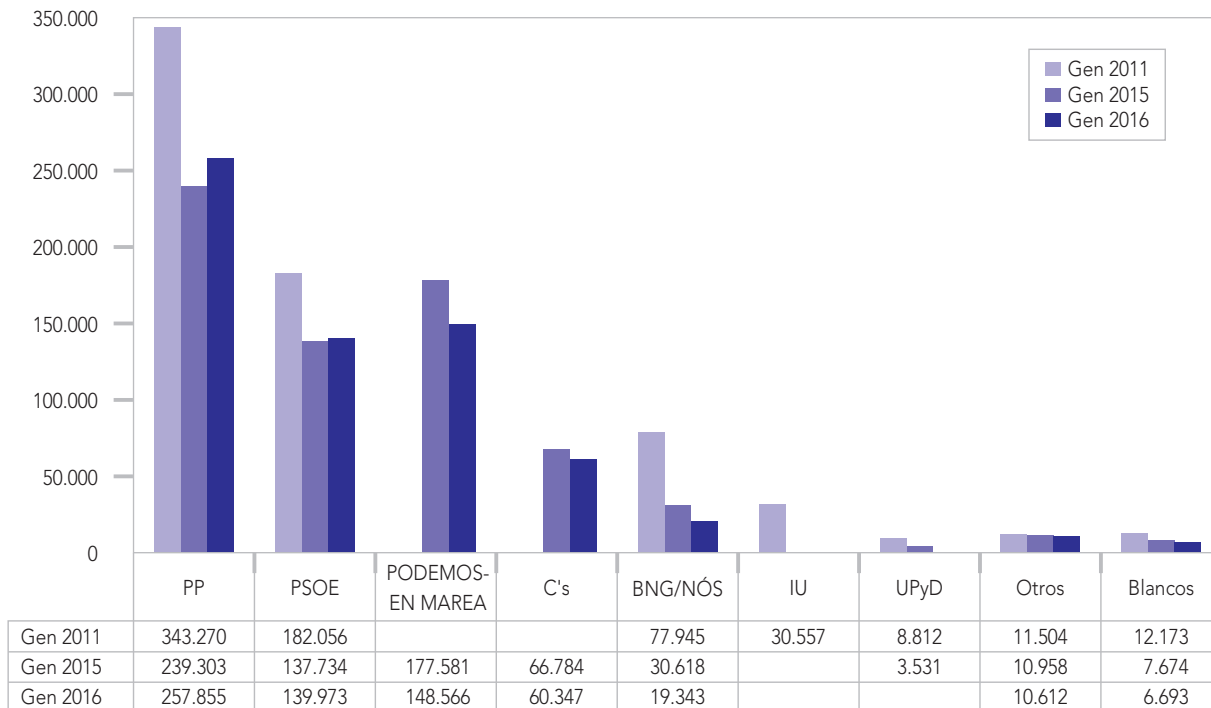

### Diferencias de voto entre 2015/2011 y 2016/2015



## CUENCA

### Votos absolutos en Elecciones Generales 2011, 2015 y 2016

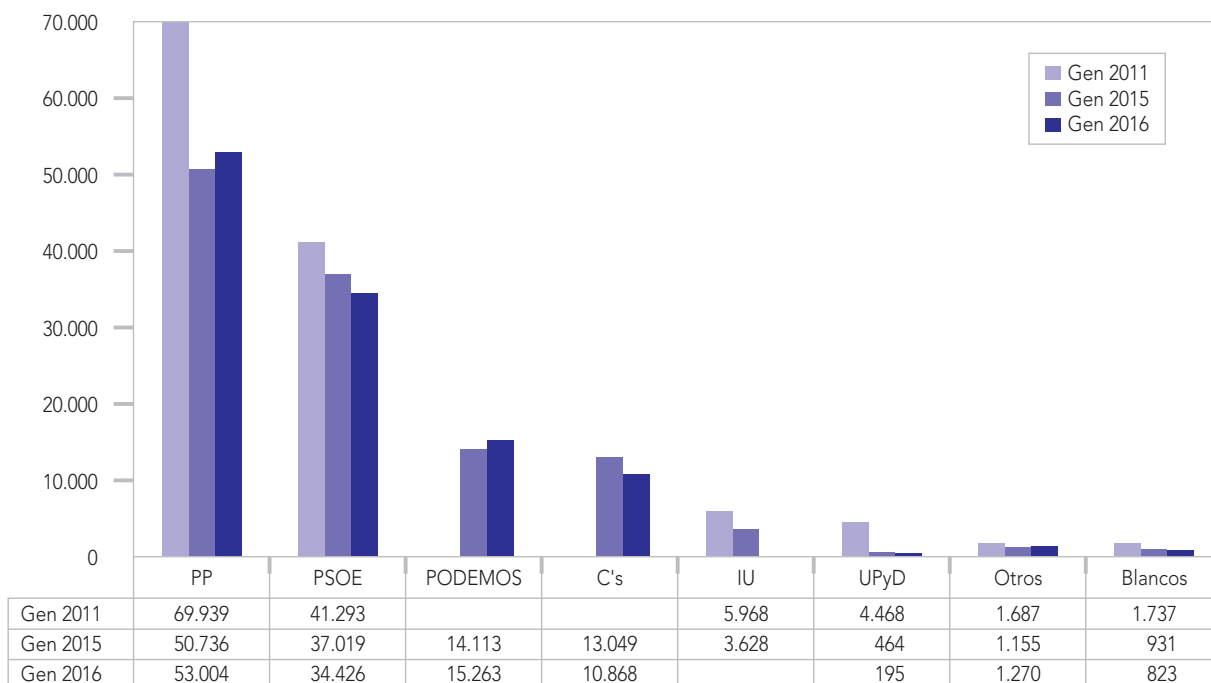

### Diferencias de voto entre 2015/2011 y 2016/2015

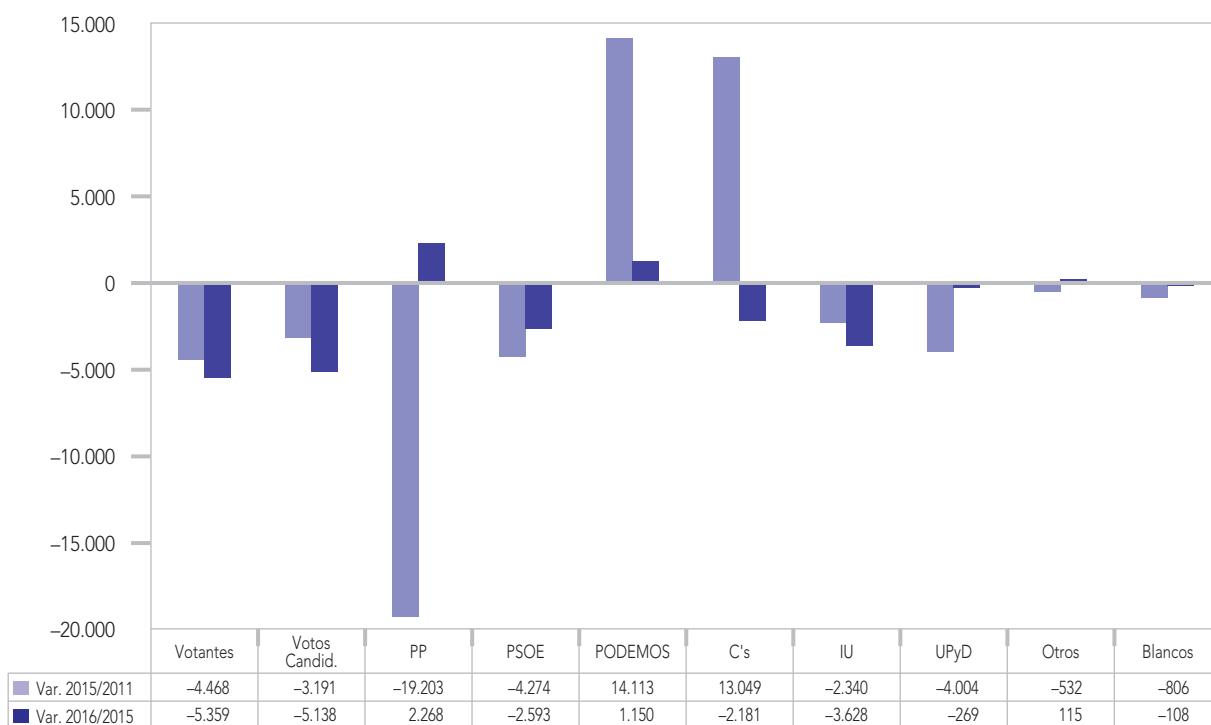

## GIRONA

### Votos absolutos en Elecciones Generales 2011, 2015 y 2016

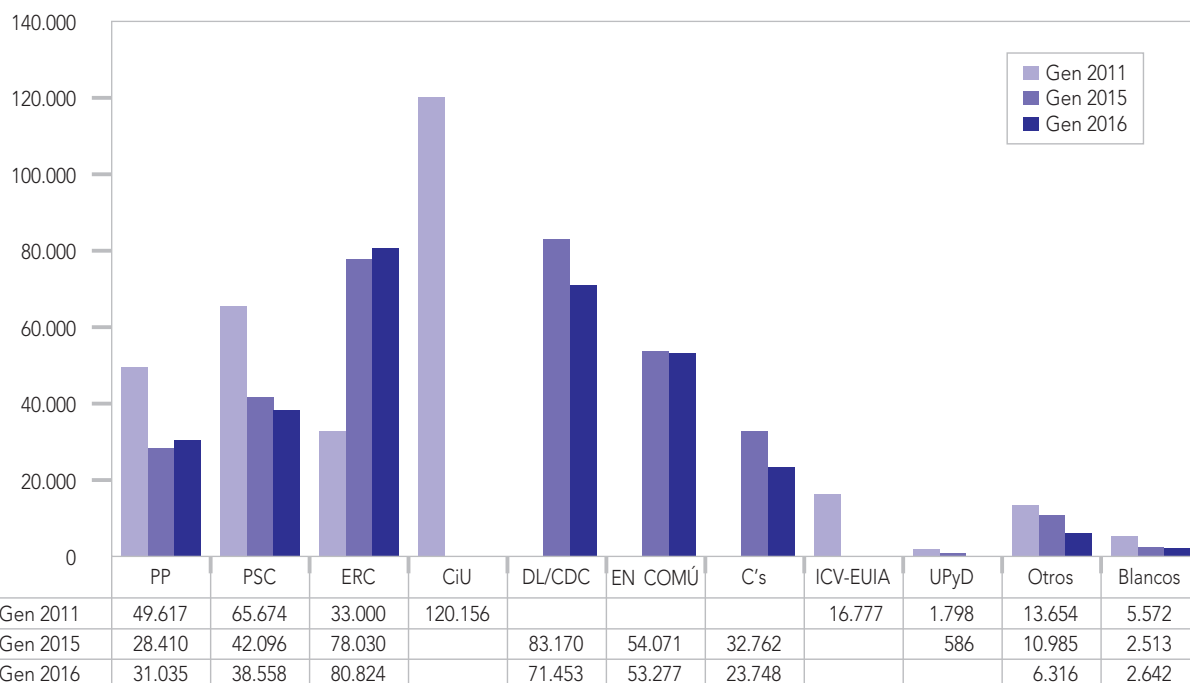

### Diferencias de voto entre 2015/2011 y 2016/2015



## GRANADA

### Votos absolutos en Elecciones Generales 2011, 2015 y 2016

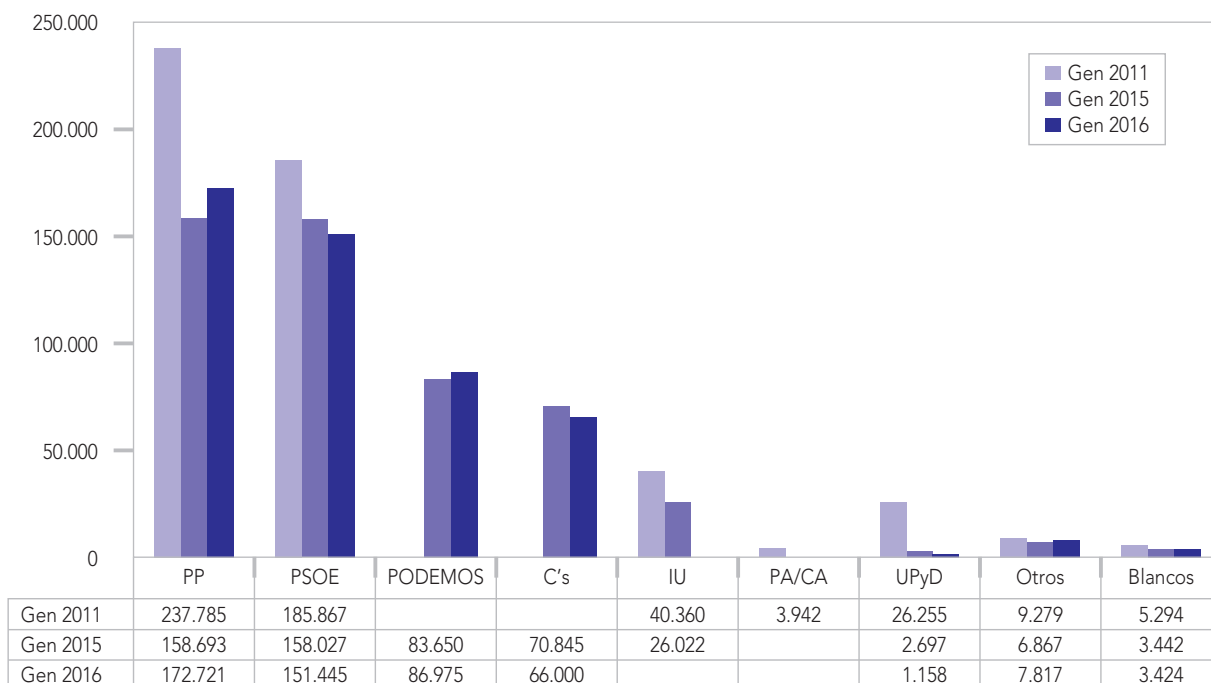

### Diferencias de voto entre 2015/2011 y 2016/2015



## GUADALAJARA

### Votos absolutos en Elecciones Generales 2011, 2015 y 2016

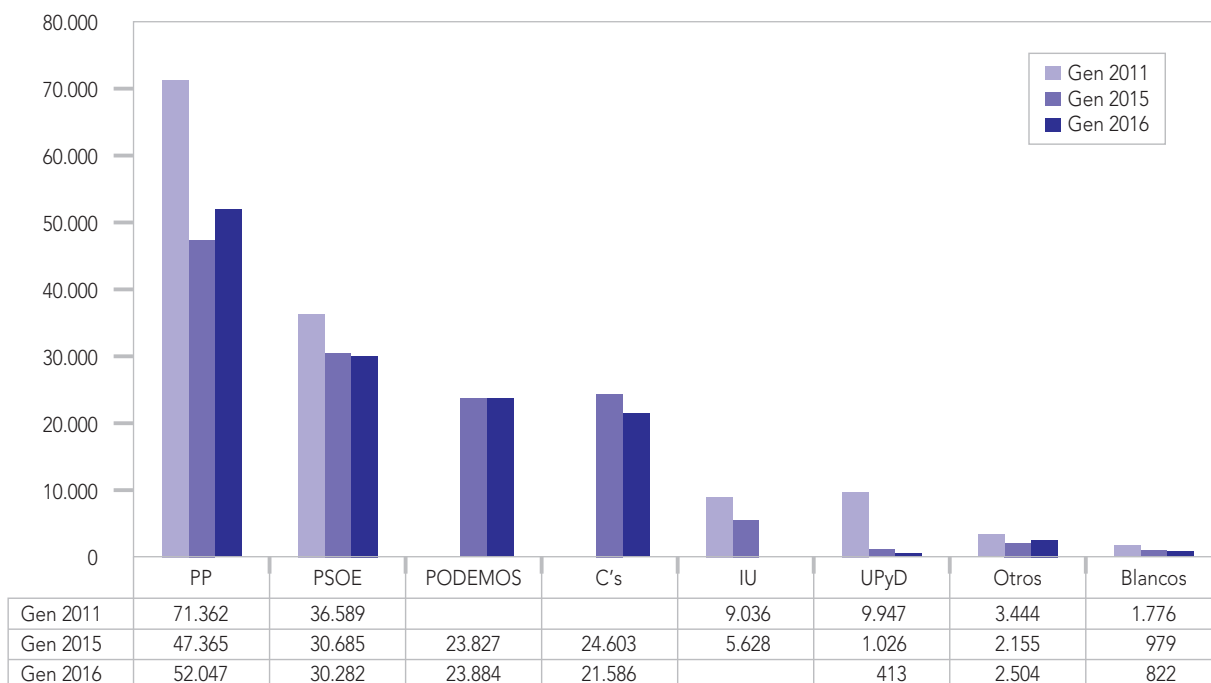

### Diferencias de voto entre 2015/2011 y 2016/2015



## GIPUZKOA

### Votos absolutos en Elecciones Generales 2011, 2015 y 2016

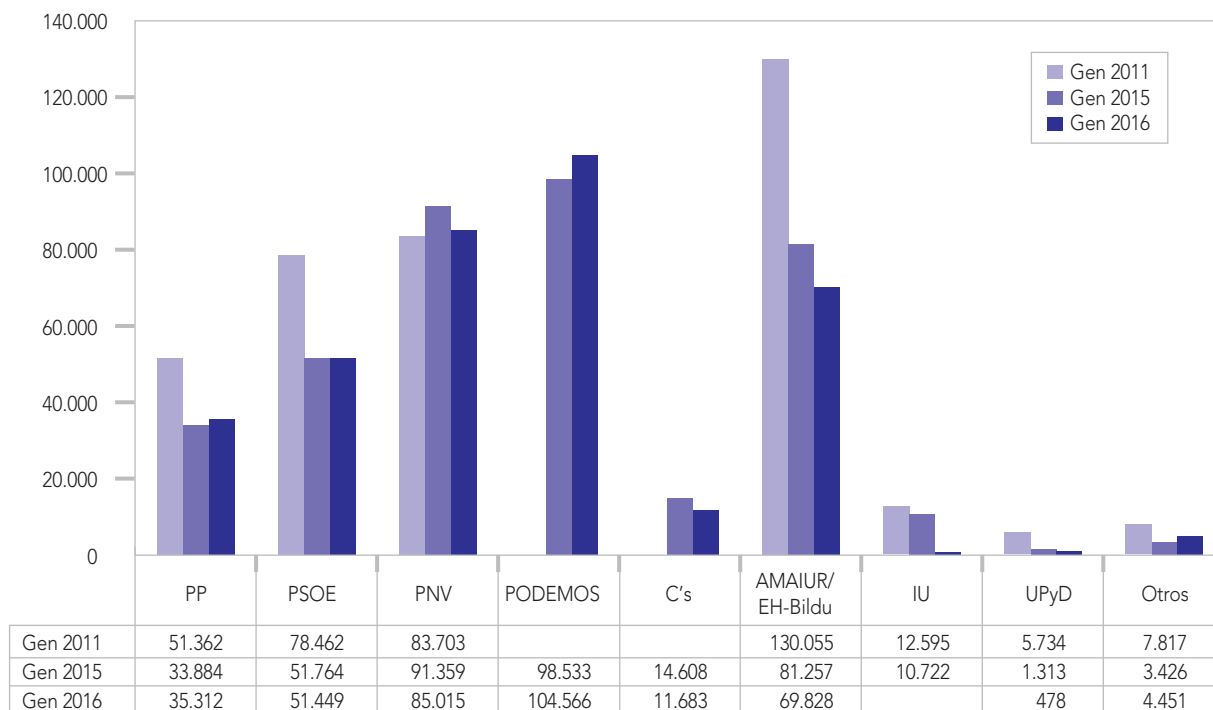

### Diferencias de voto entre 2015/2011 y 2016/2015

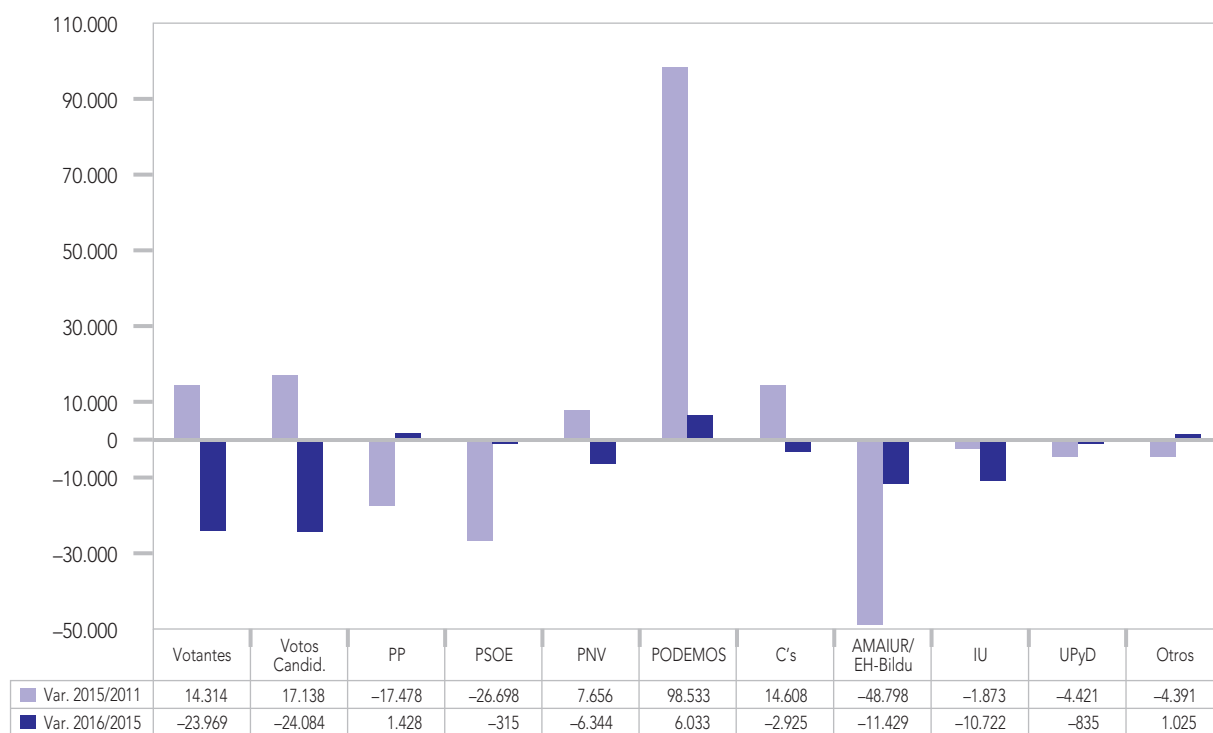

## HUELVA

### Votos absolutos en Elecciones Generales 2011, 2015 y 2016

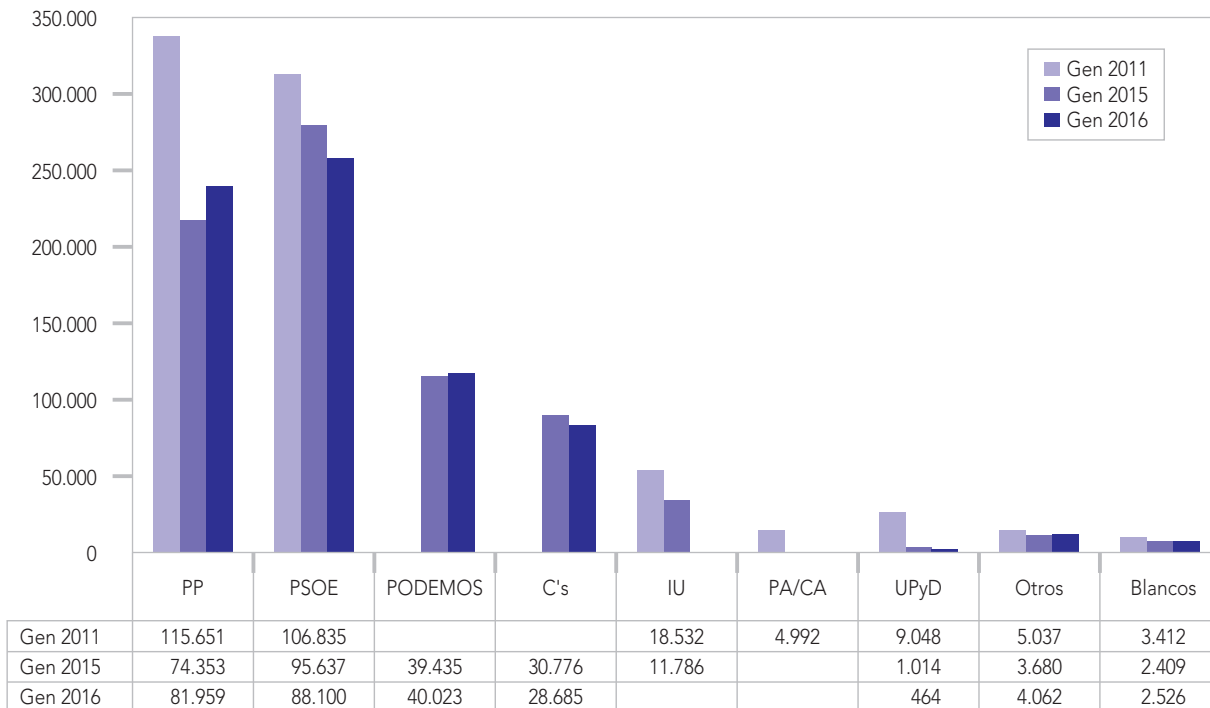

### Diferencias de voto entre 2015/2011 y 2016/2015





## HUESCA

### Votos absolutos en Elecciones Generales 2011, 2015 y 2016

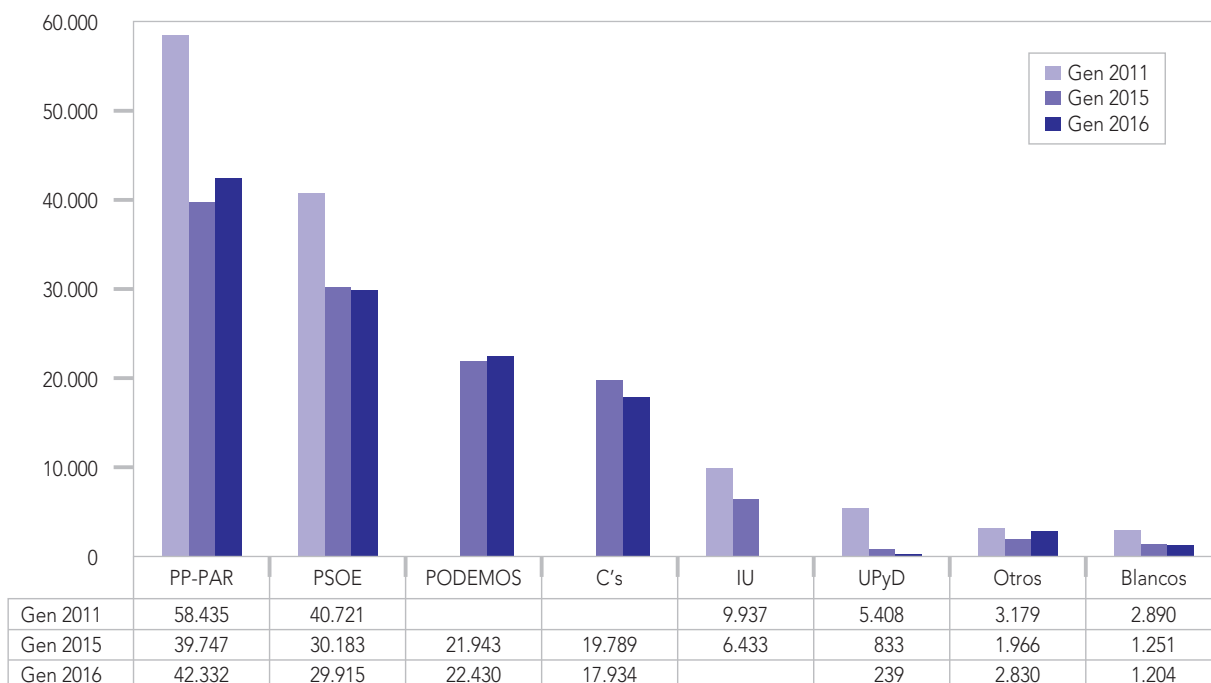

### Diferencias de voto entre 2015/2011 y 2016/2015

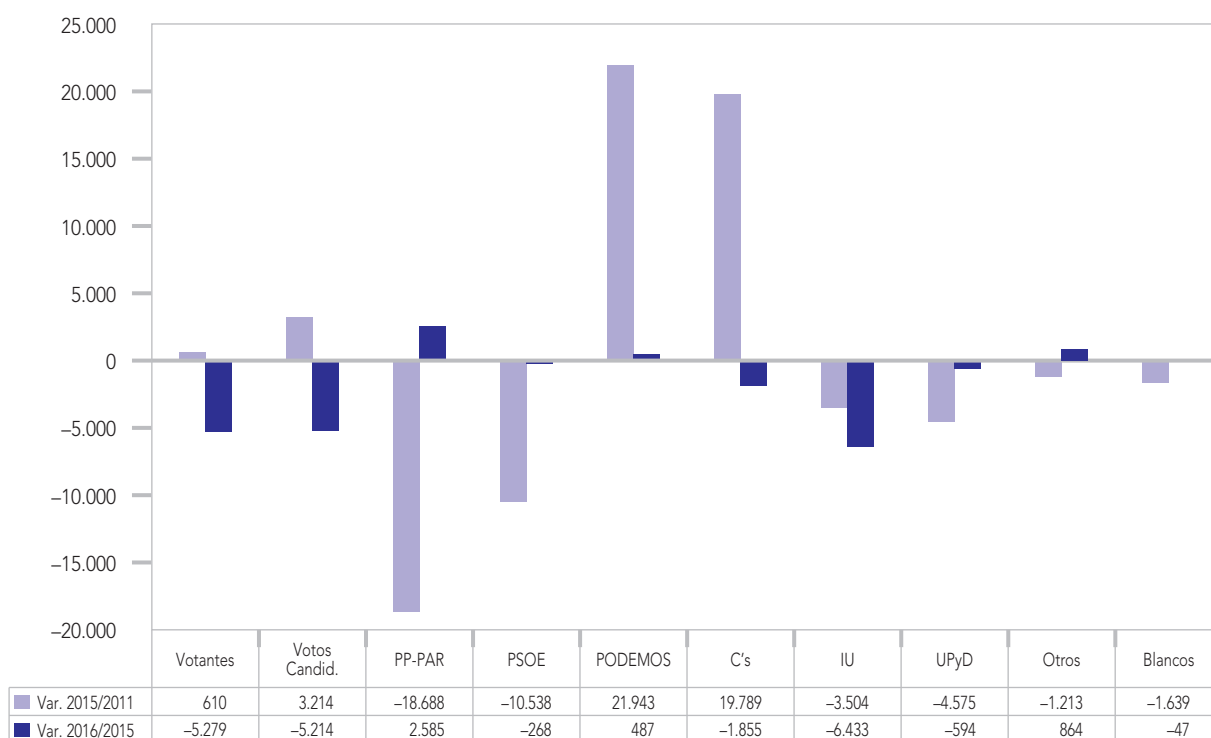

## JAÉN

### Votos absolutos en Elecciones Generales 2011, 2015 y 2016

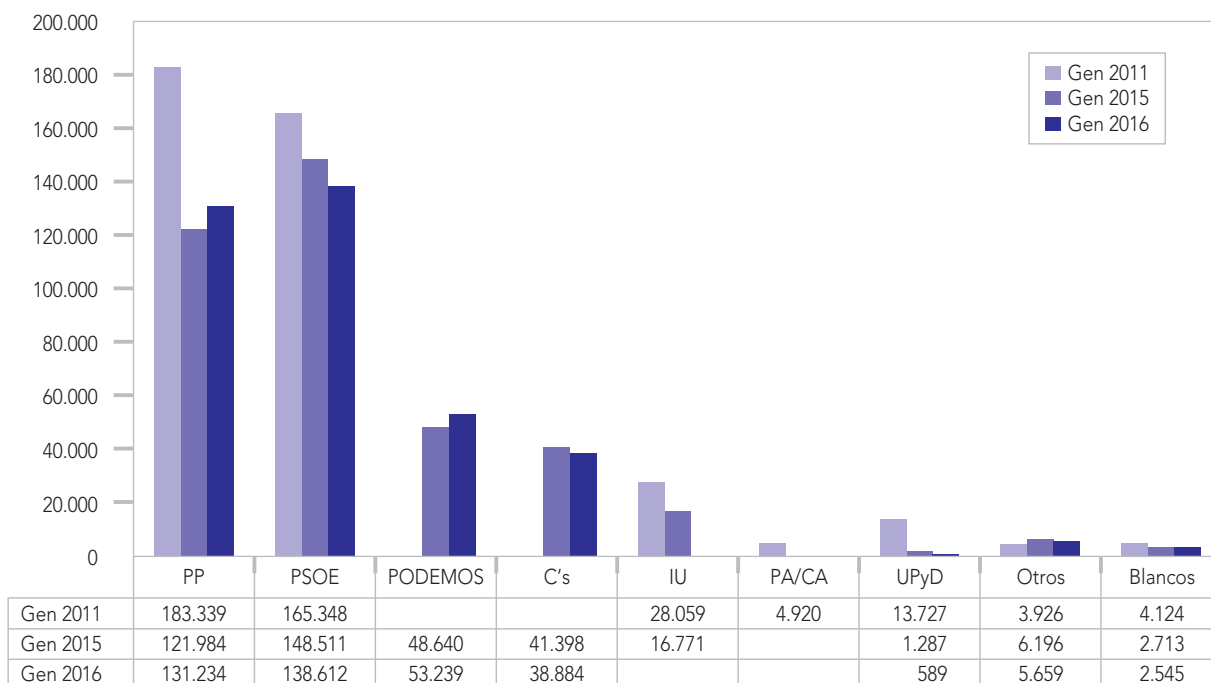

### Diferencias de voto entre 2015/2011 y 2016/2015



# LEÓN

## Votos absolutos en Elecciones Generales 2011, 2015 y 2016

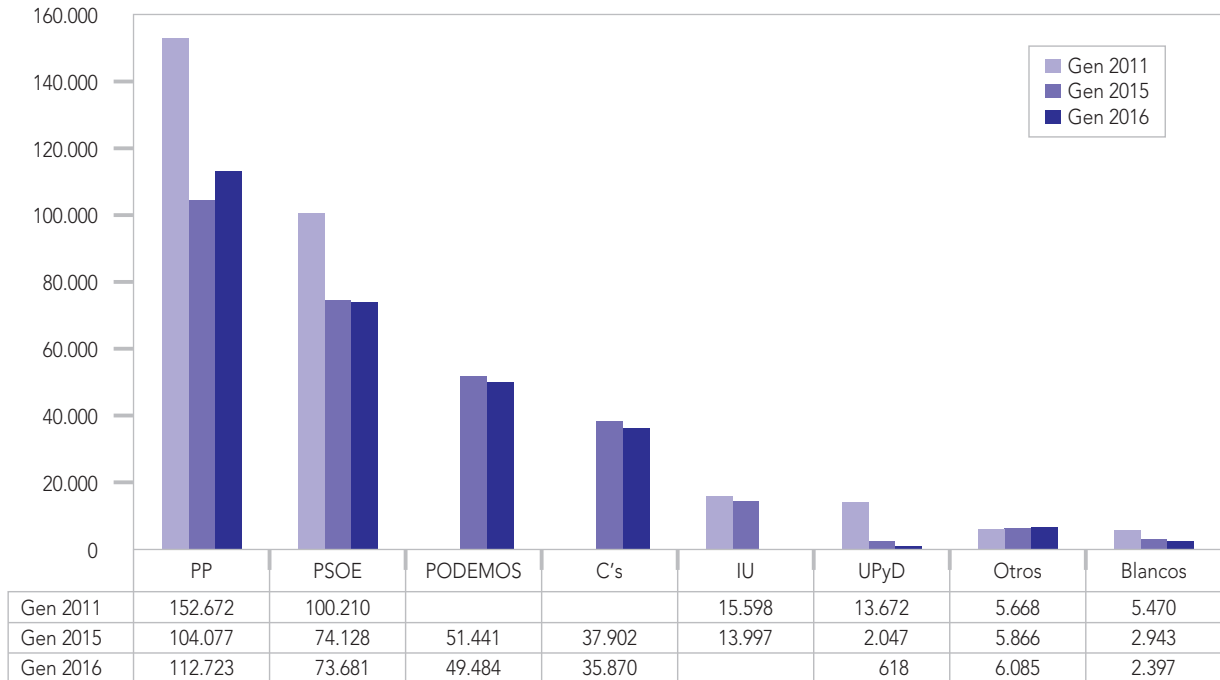

## Diferencias de voto entre 2015/2011 y 2016/2015

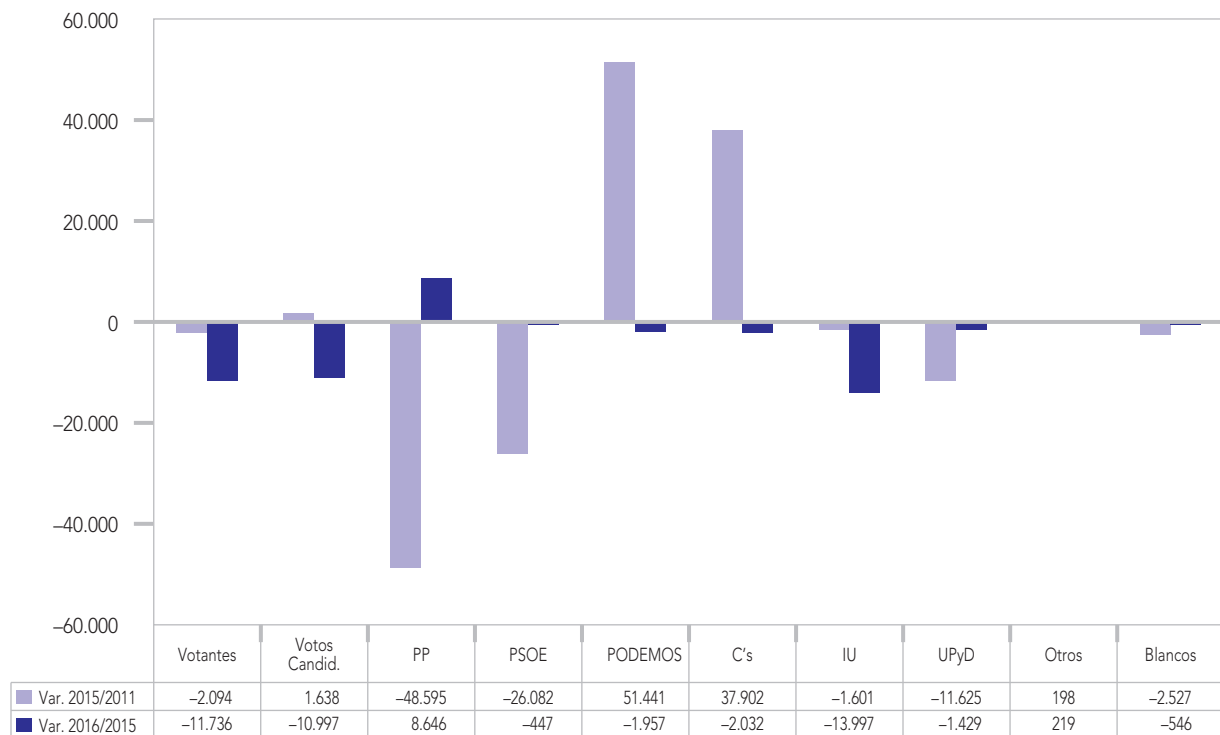

## LLEIDA

### Votos absolutos en Elecciones Generales 2011, 2015 y 2016

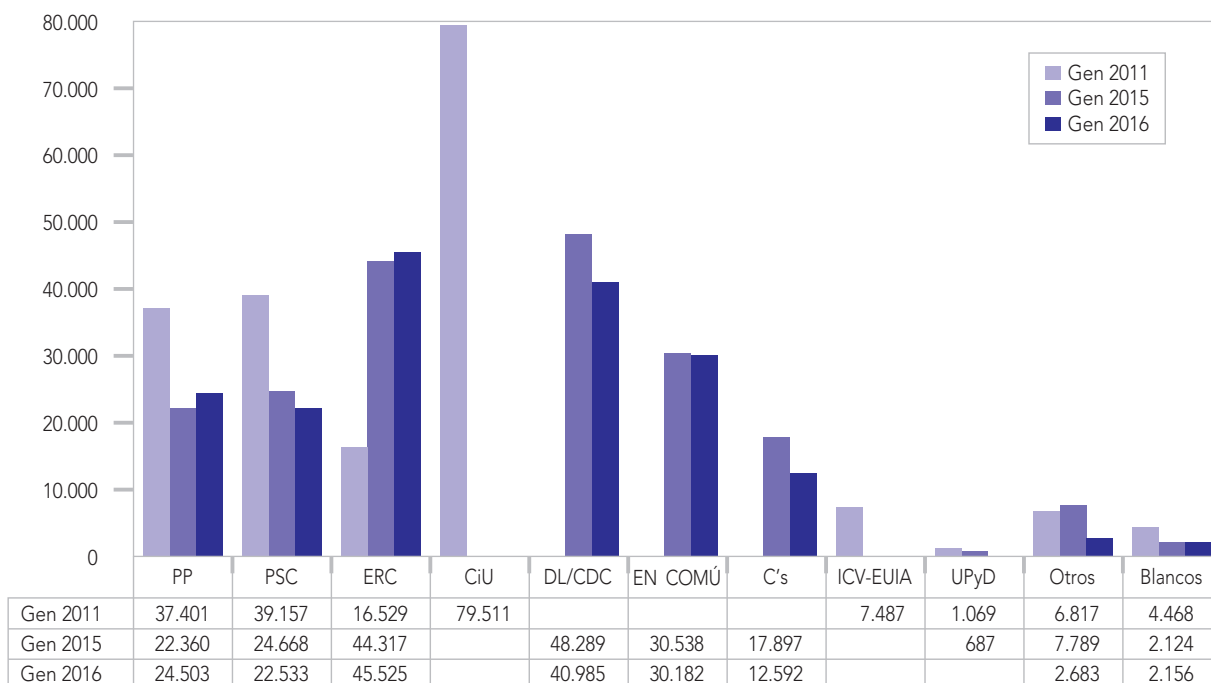

### Diferencias de voto entre 2015/2011 y 2016/2015



## LA RIOJA

### Votos absolutos en Elecciones Generales 2011, 2015 y 2016

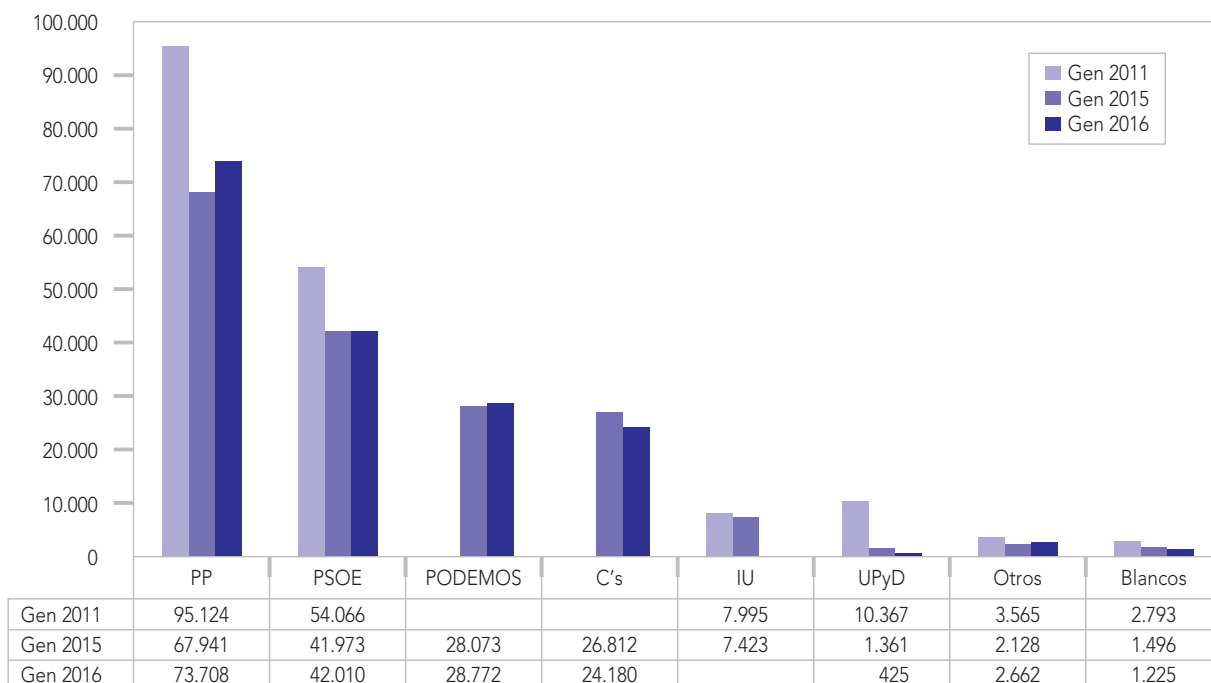

### Diferencias de voto entre 2015/2011 y 2016/2015

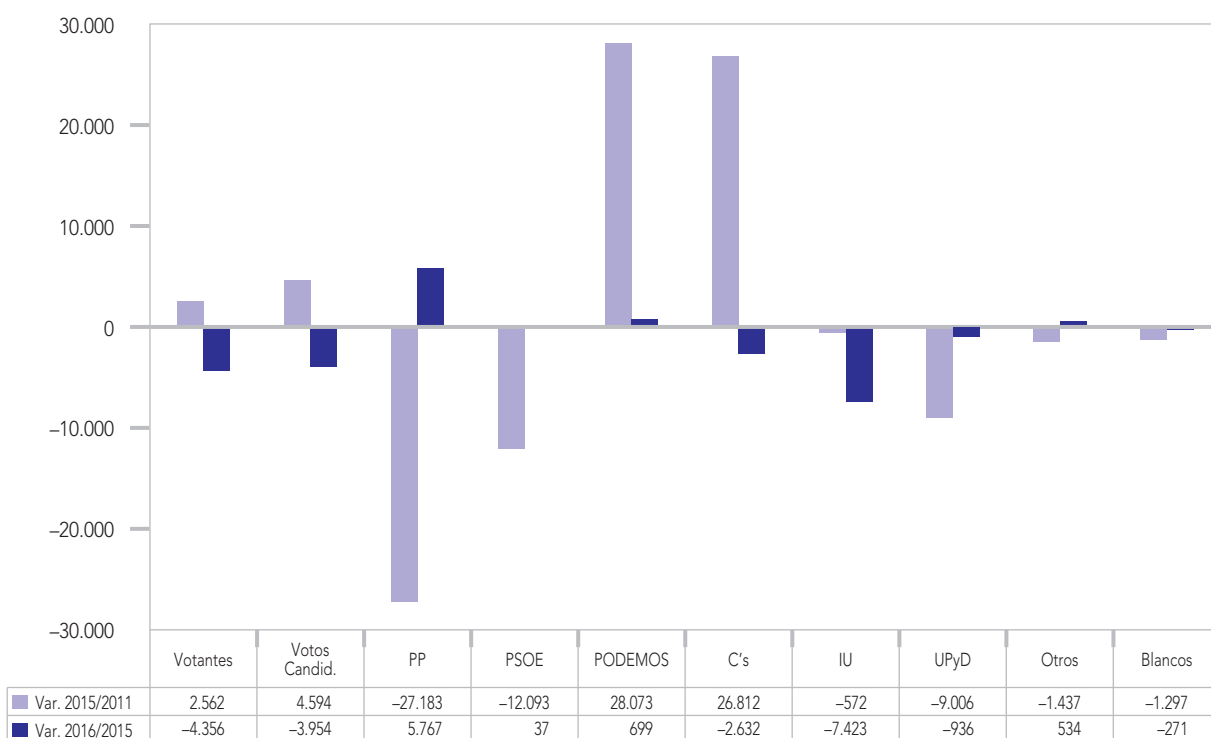

## LUGO

### Votos absolutos en Elecciones Generales 2011, 2015 y 2016

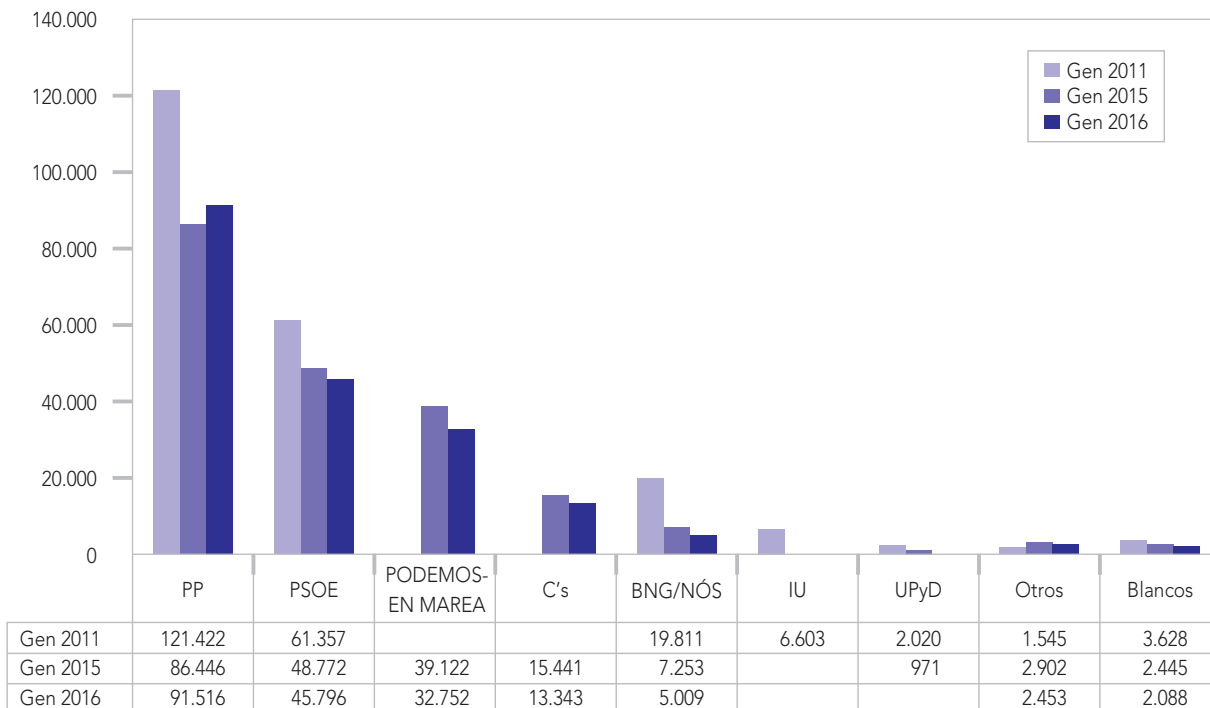

### Diferencias de voto entre 2015/2011 y 2016/2015

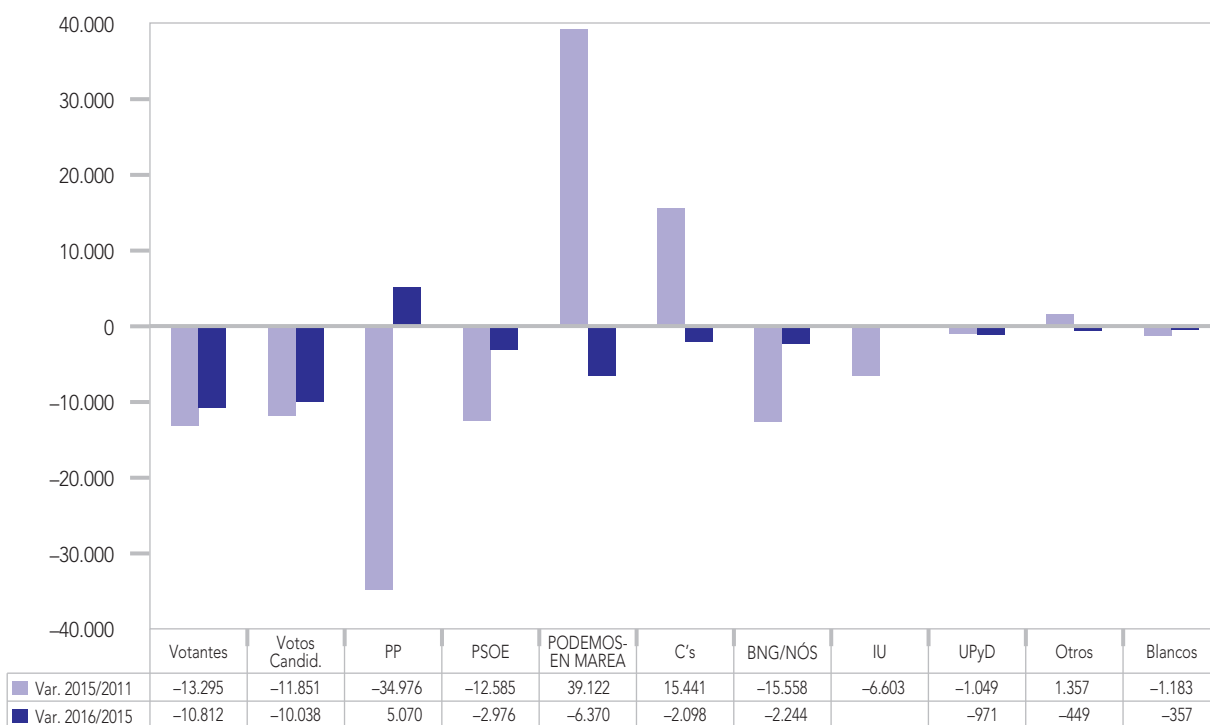

## MADRID

### Votos absolutos en Elecciones Generales 2011, 2015 y 2016

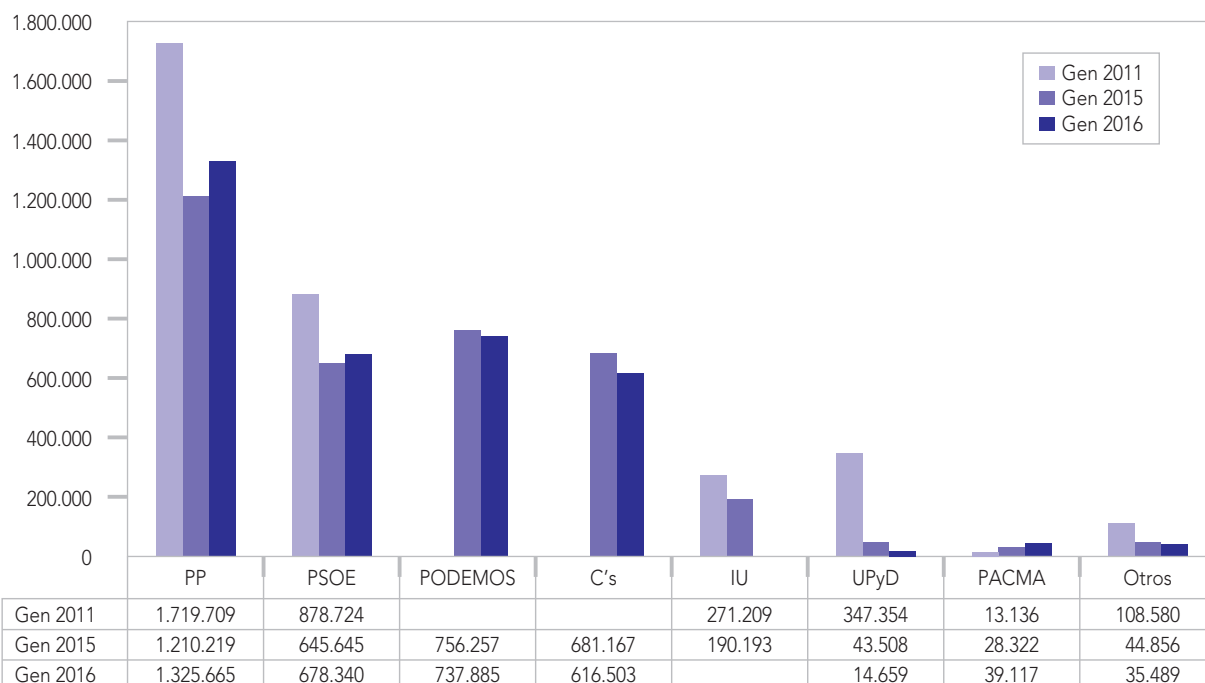

### Diferencias de voto entre 2015/2011 y 2016/2015



## MÁLAGA

### Votos absolutos en Elecciones Generales 2011, 2015 y 2016

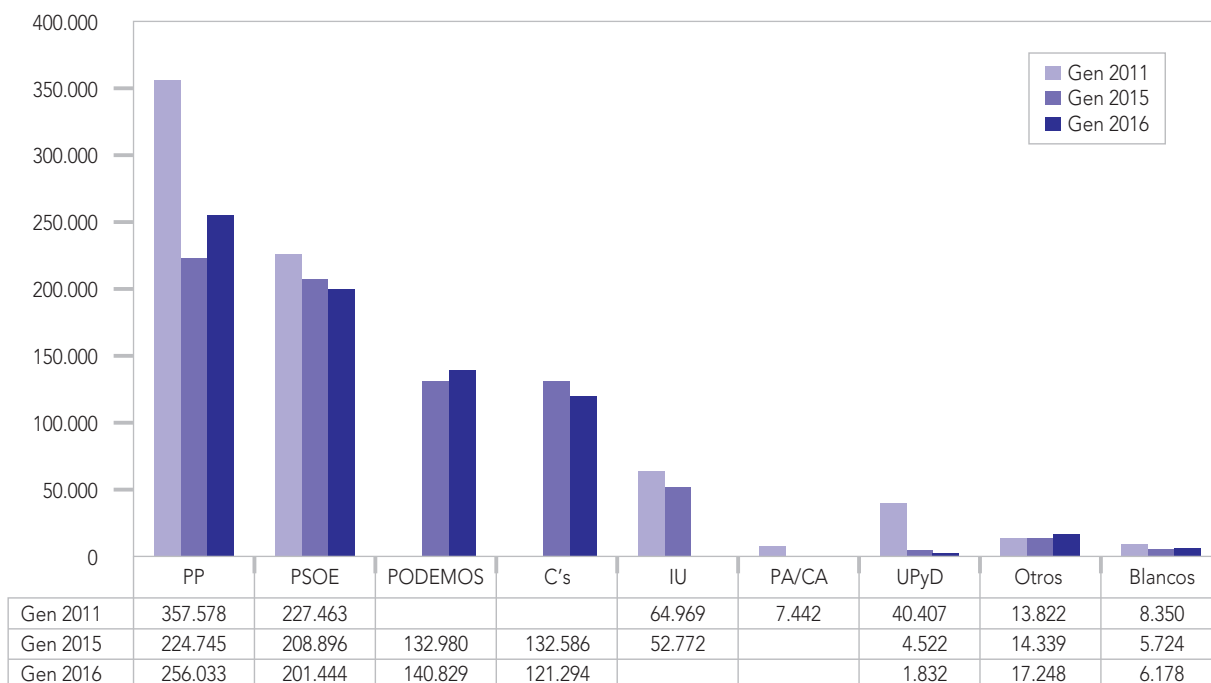

### Diferencias de voto entre 2015/2011 y 2016/2015





## MURCIA

### Votos absolutos en Elecciones Generales 2011, 2015 y 2016

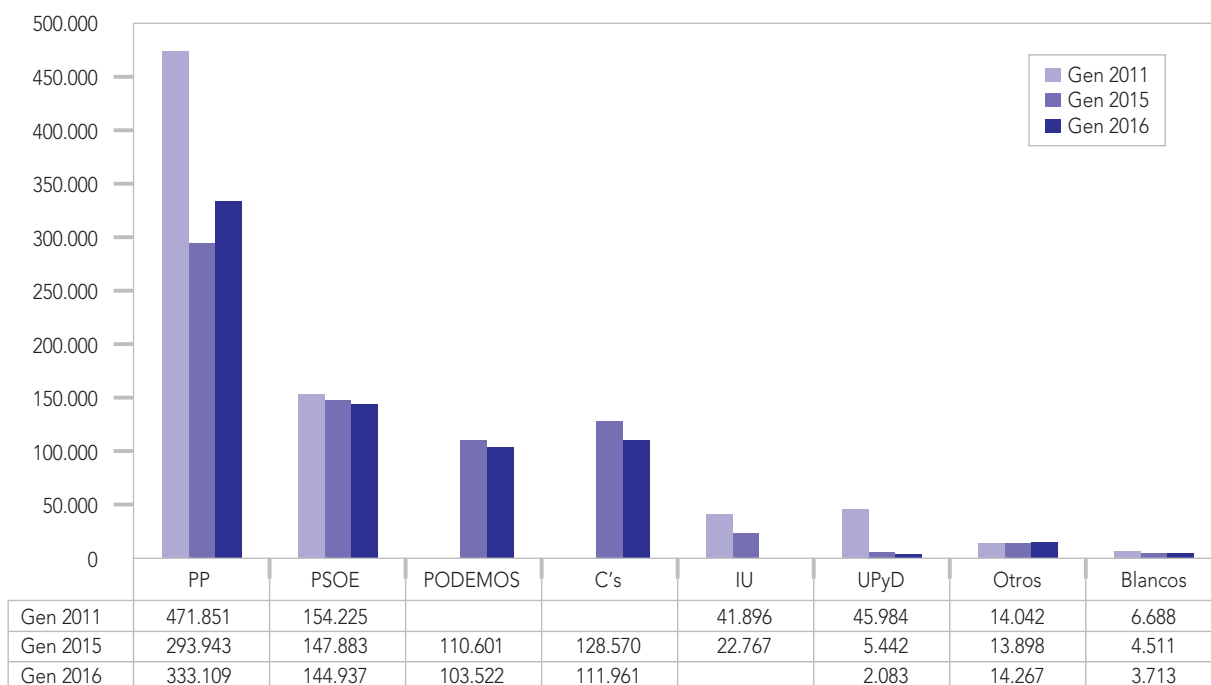

### Diferencias de voto entre 2015/2011 y 2016/2015

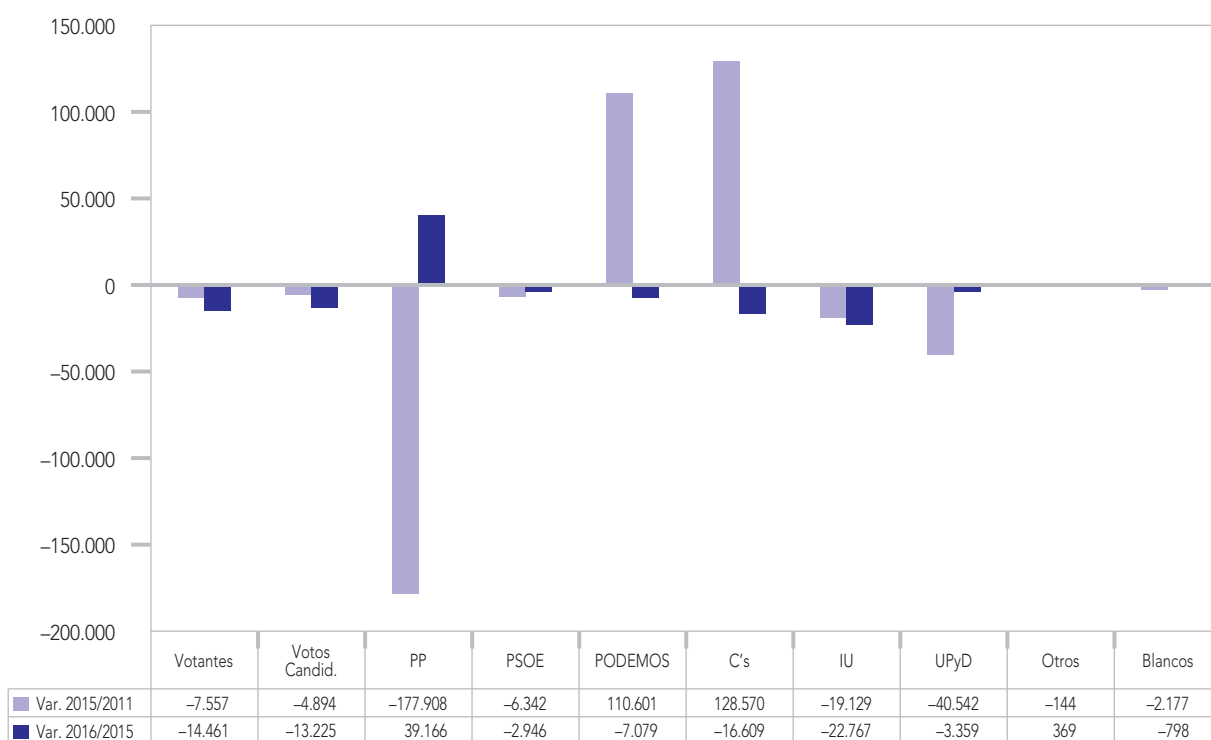

## NAVARRA

### Votos absolutos en Elecciones Generales 2011, 2015 y 2016

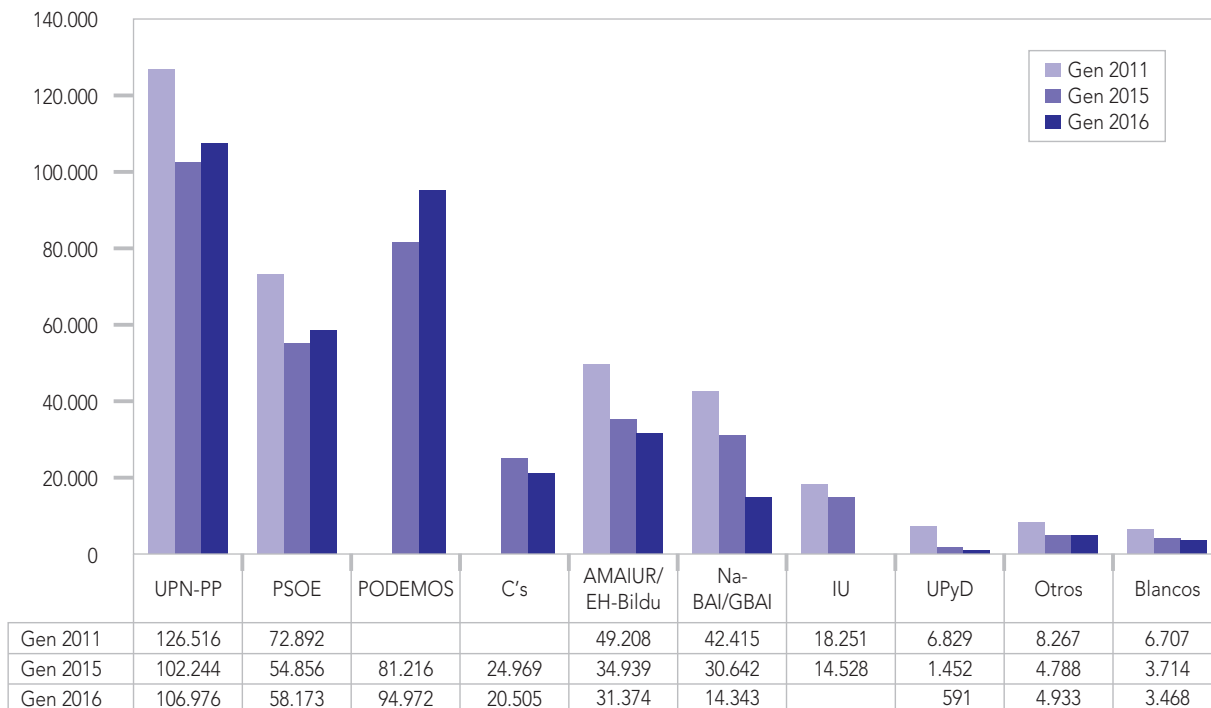

### Diferencias de voto entre 2015/2011 y 2016/2015

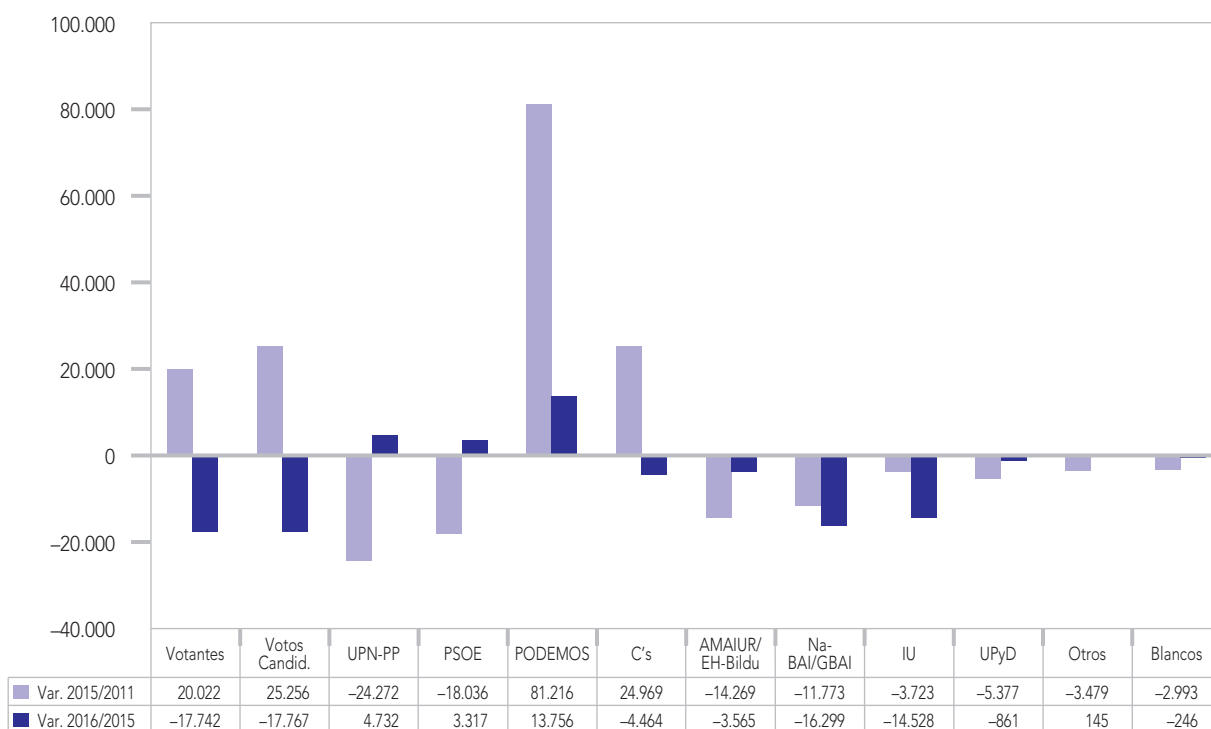

## OURENSE

### Votos absolutos en Elecciones Generales 2011, 2015 y 2016

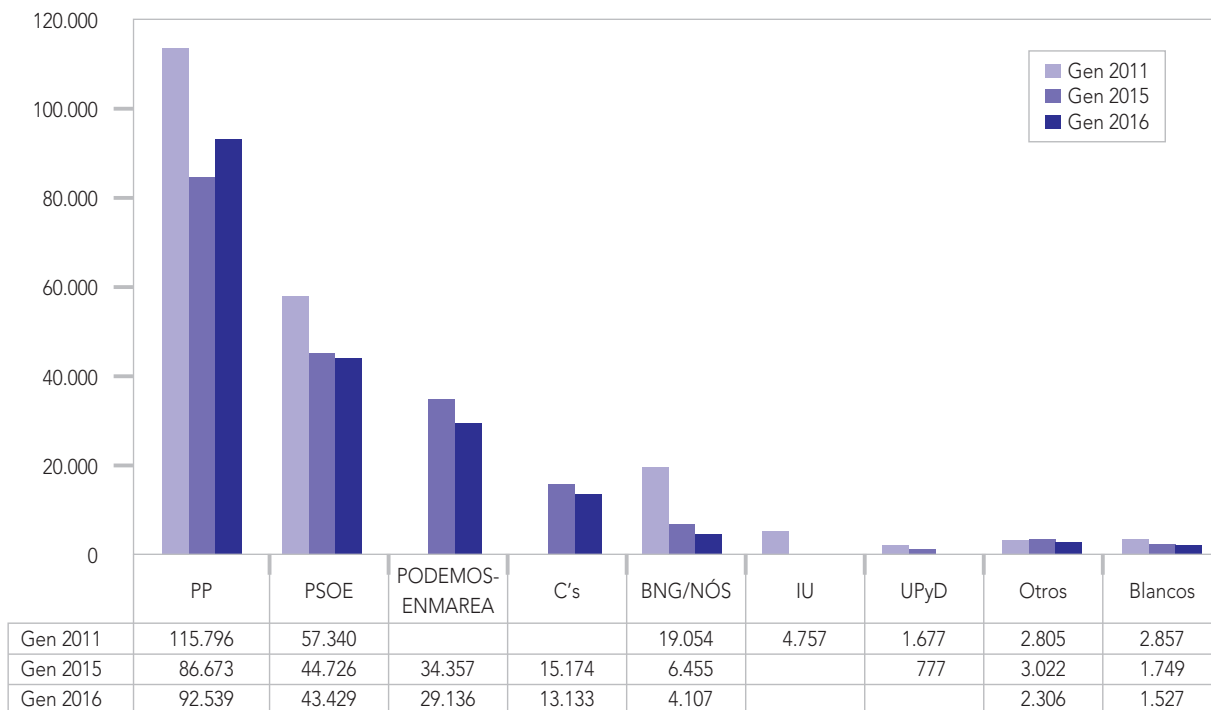

### Diferencias de voto entre 2015/2011 y 2016/2015



## ASTURIAS

### Votos absolutos en Elecciones Generales 2011, 2015 y 2016

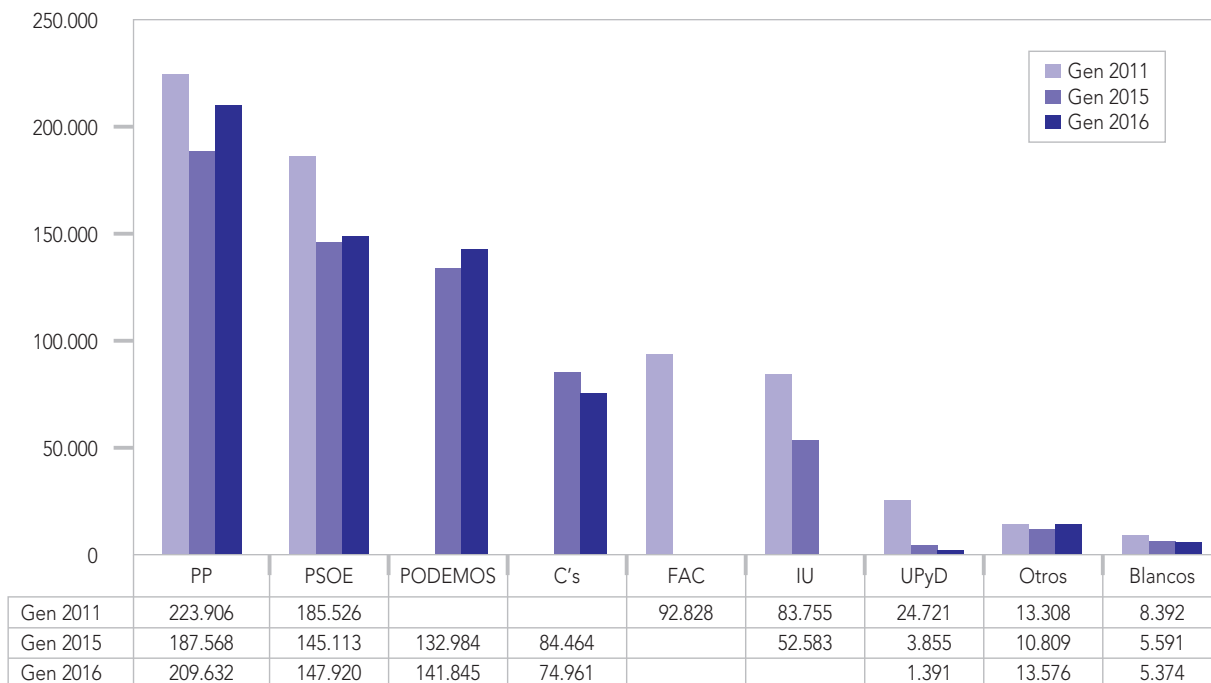

### Diferencias de voto entre 2015/2011 y 2016/2015



## PALENCIA

### Votos absolutos en Elecciones Generales 2011, 2015 y 2016

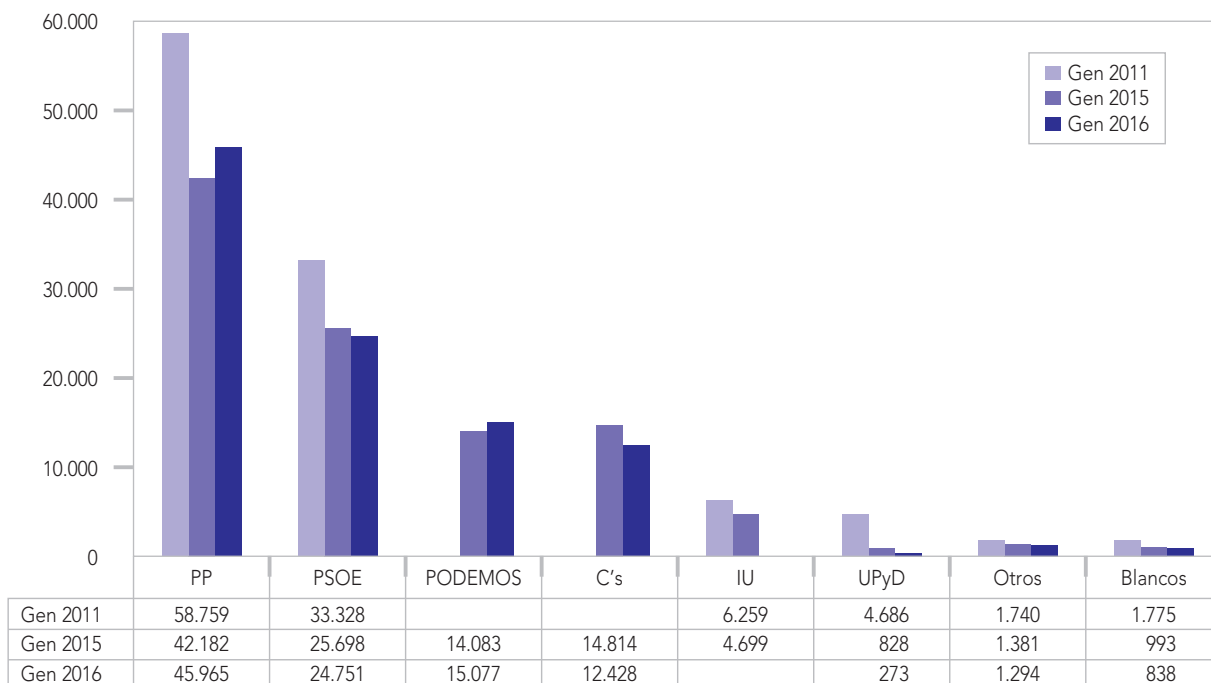

### Diferencias de voto entre 2015/2011 y 2016/2015

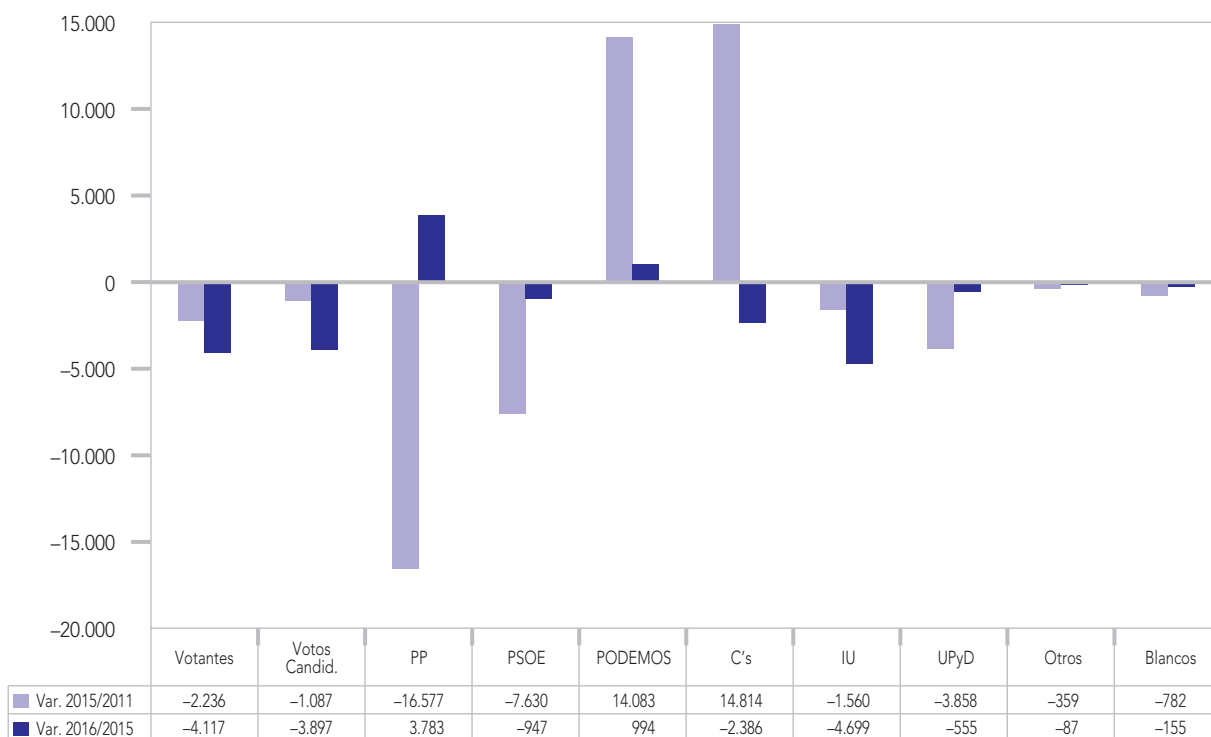

## LAS PALMAS

### Votos absolutos en Elecciones Generales 2011, 2015 y 2016

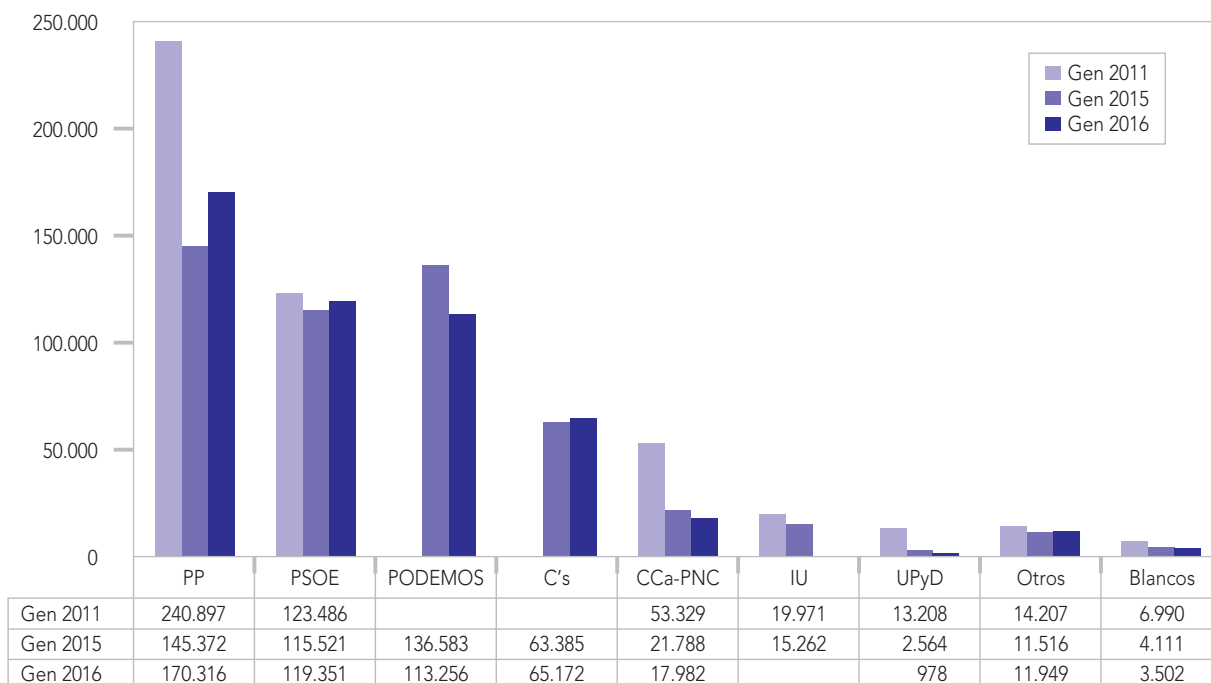

### Diferencias de voto entre 2015/2011 y 2016/2015



## PONTEVEDRA

### Votos absolutos en Elecciones Generales 2011, 2015 y 2016

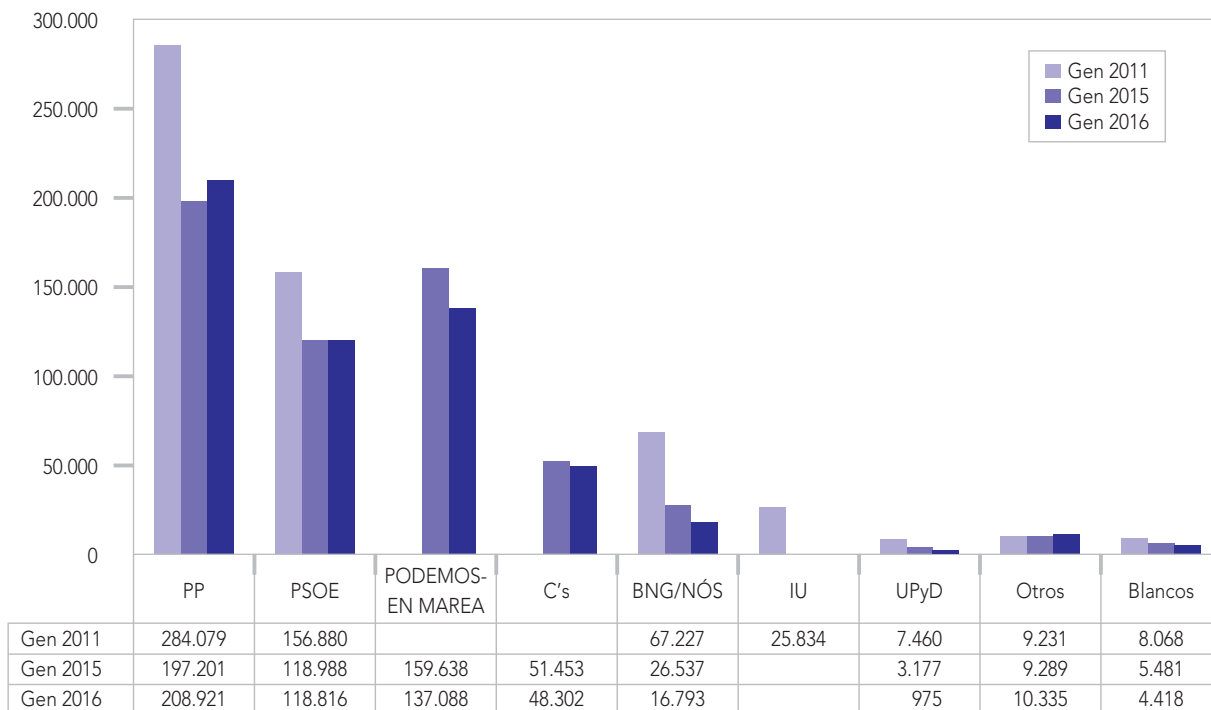

### Diferencias de voto entre 2015/2011 y 2016/2015



## SALAMANCA

### Votos absolutos en Elecciones Generales 2011, 2015 y 2016

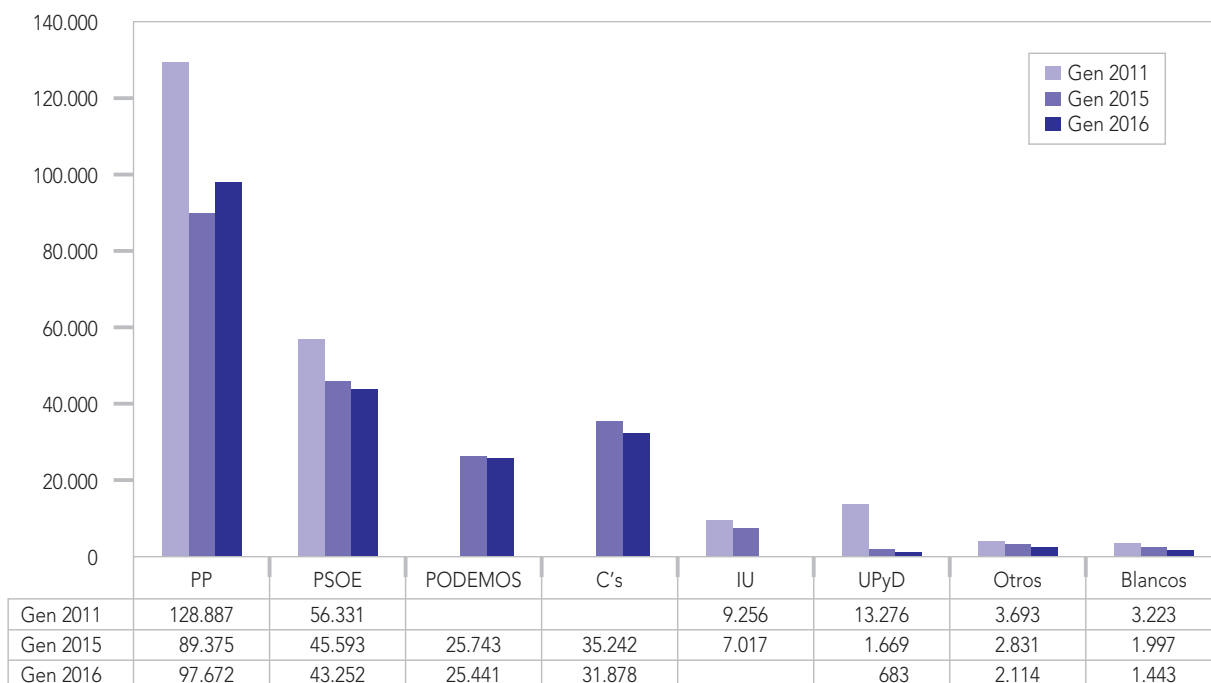

### Diferencias de voto entre 2015/2011 y 2016/2015





## SANTA CRUZ DE TENERIFE

### Votos absolutos en Elecciones Generales 2011, 2015 y 2016

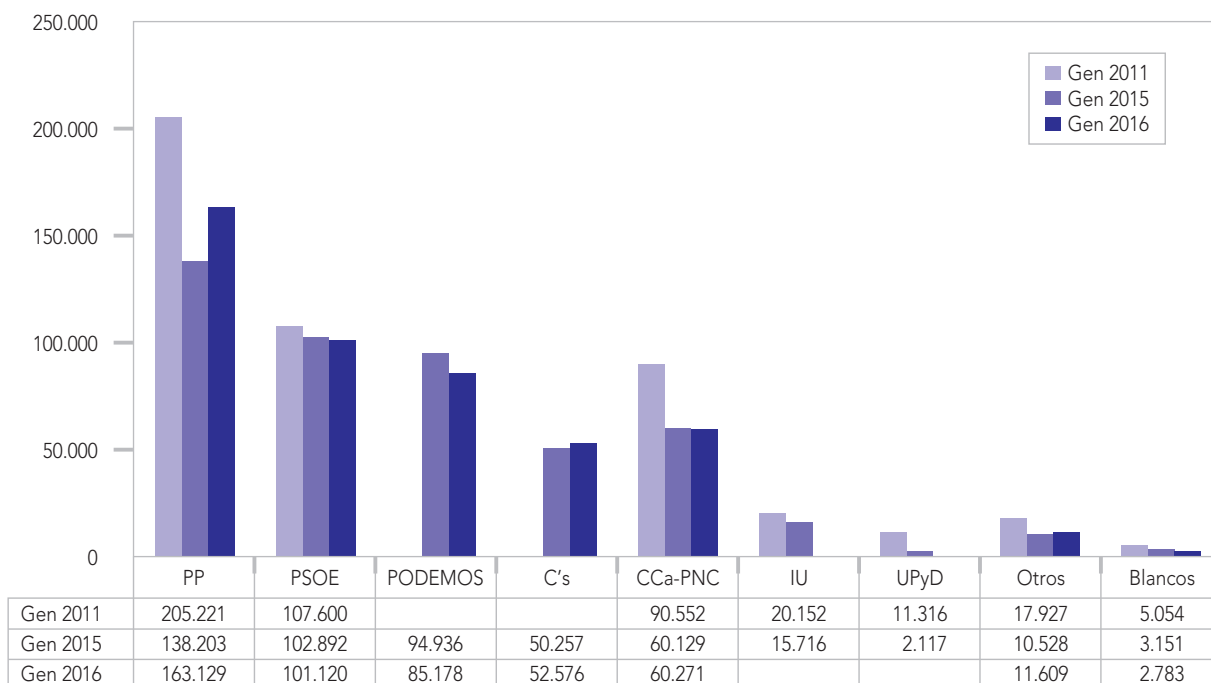

### Diferencias de voto entre 2015/2011 y 2016/2015

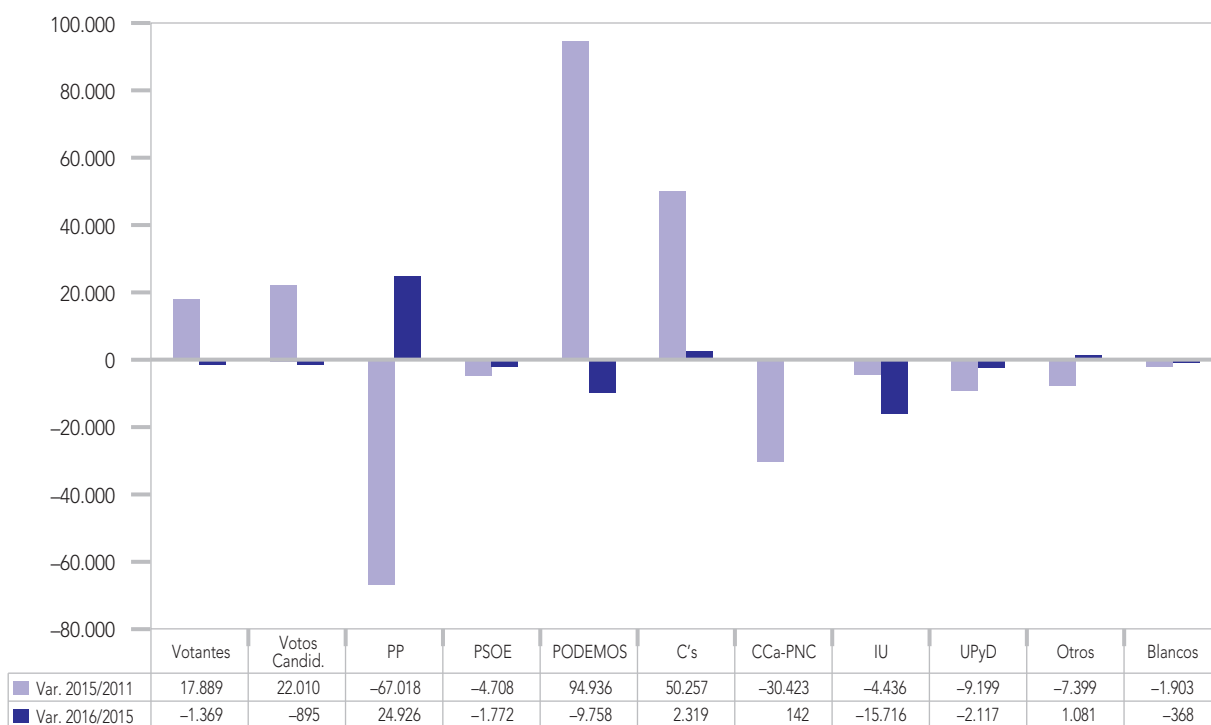

## CANTABRIA

### Votos absolutos en Elecciones Generales 2011, 2015 y 2016

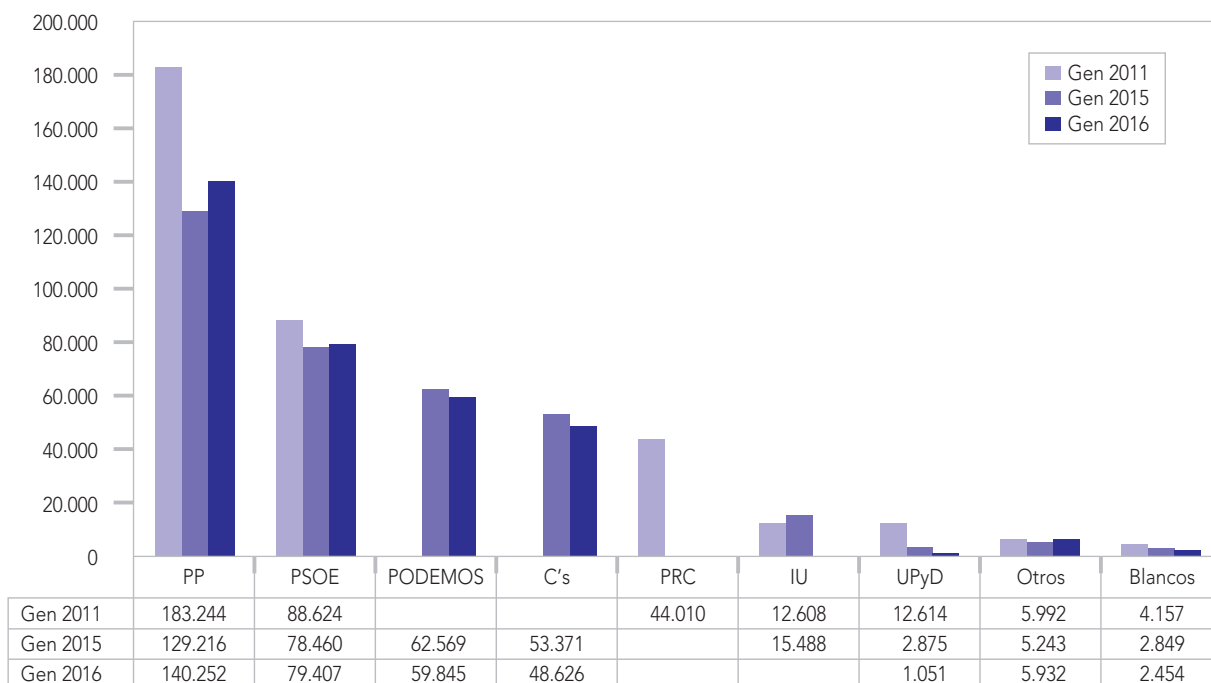

### Diferencias de voto entre 2015/2011 y 2016/2015



## SEGOVIA

### Votos absolutos en Elecciones Generales 2011, 2015 y 2016

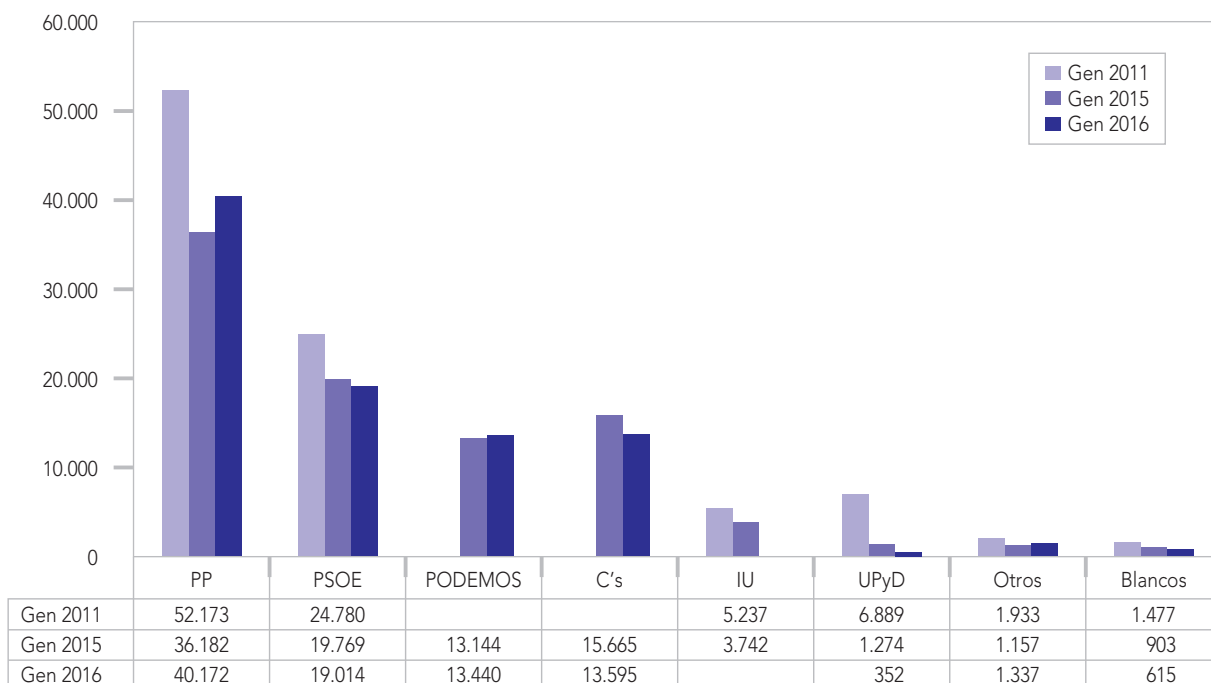

### Diferencias de voto entre 2015/2011 y 2016/2015



## SEVILLA

### Votos absolutos en Elecciones Generales 2011, 2015 y 2016

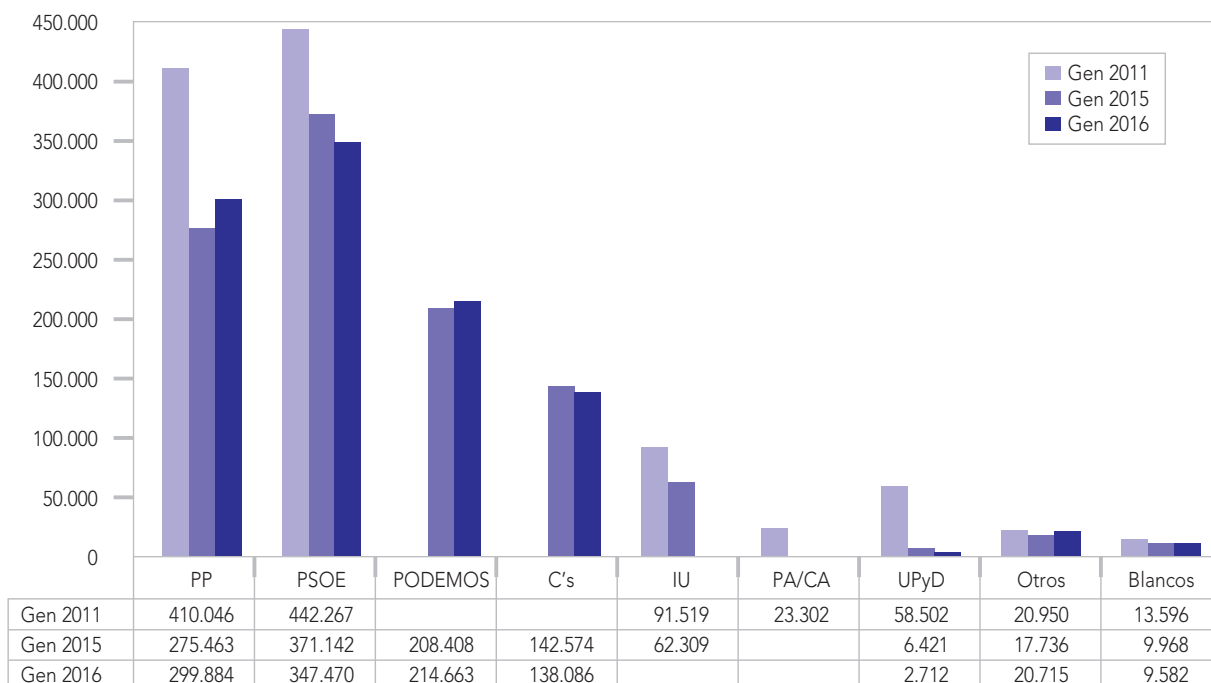

### Diferencias de voto entre 2015/2011 y 2016/2015



## SORIA

### Votos absolutos en Elecciones Generales 2011, 2015 y 2016

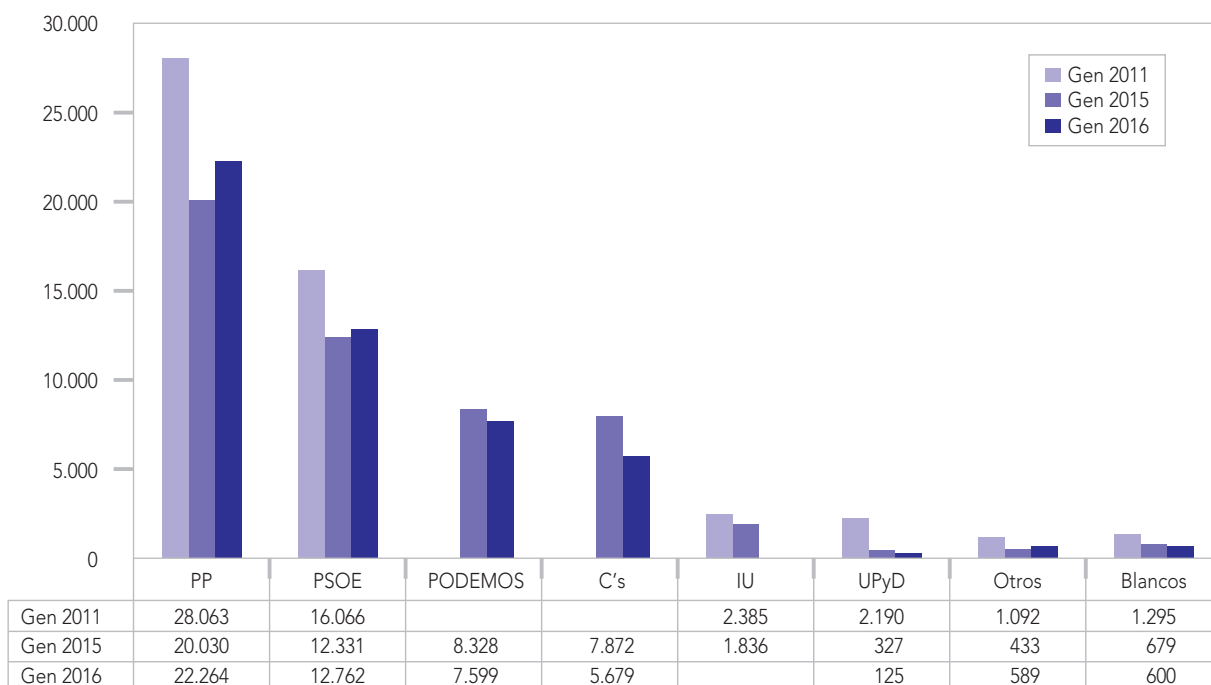

### Diferencias de voto entre 2015/2011 y 2016/2015



## TARRAGONA

### Votos absolutos en Elecciones Generales 2011, 2015 y 2016

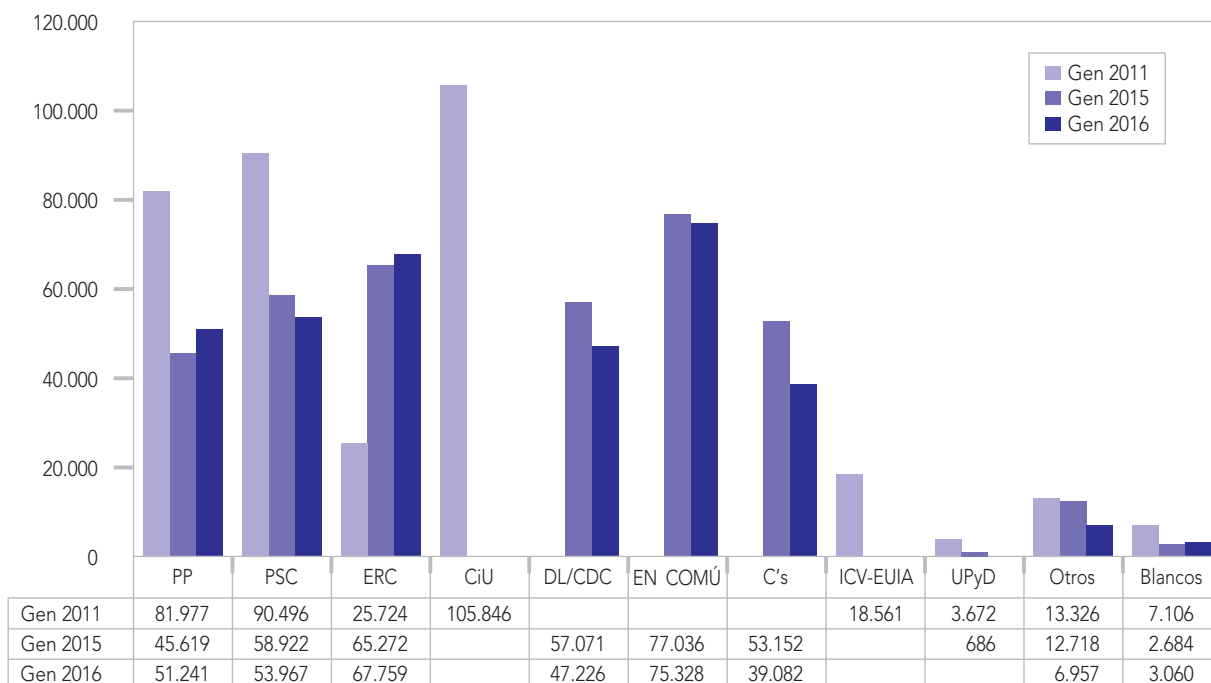

### Diferencias de voto entre 2015/2011 y 2016/2015

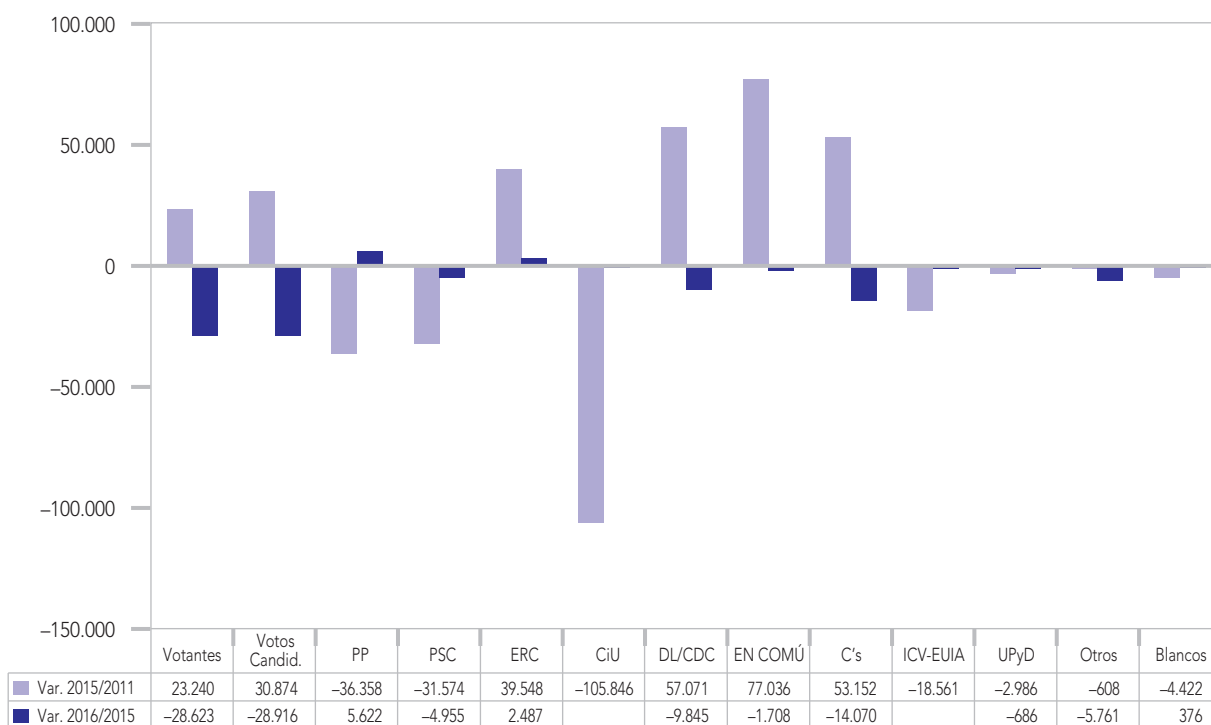

## TERUEL

### Votos absolutos en Elecciones Generales 2011, 2015 y 2016

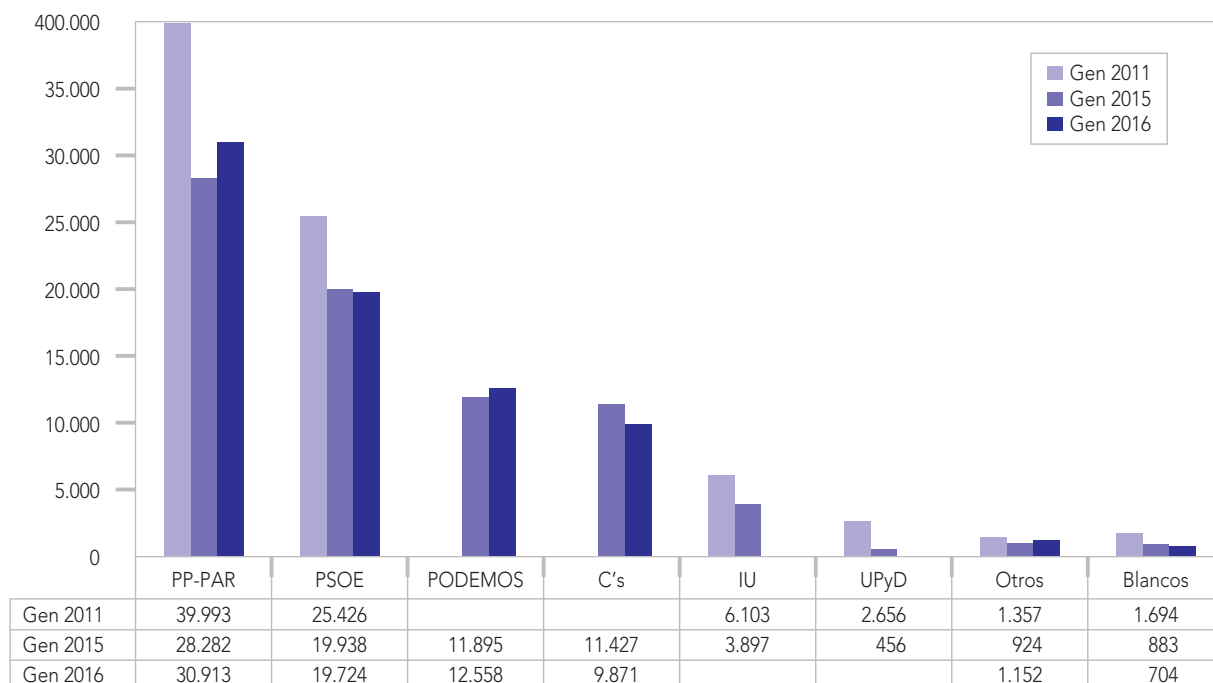

### Diferencias de voto entre 2015/2011 y 2016/2015



## TOLEDO

### Votos absolutos en Elecciones Generales 2011, 2015 y 2016

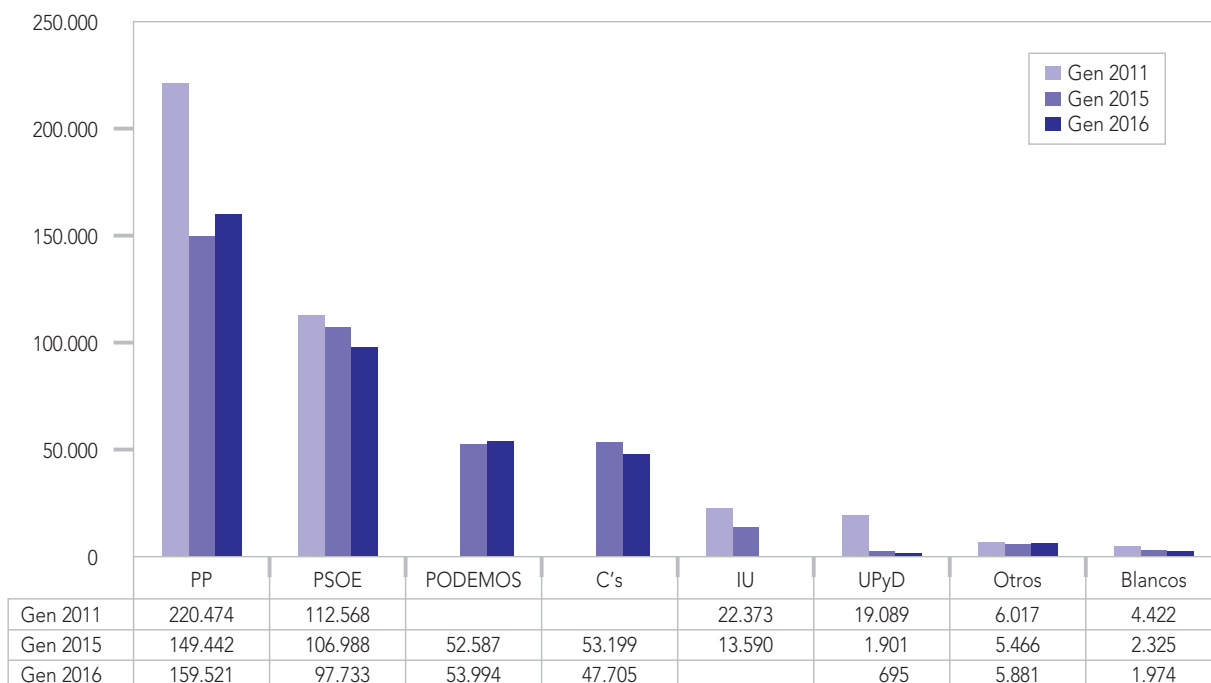

### Diferencias de voto entre 2015/2011 y 2016/2015

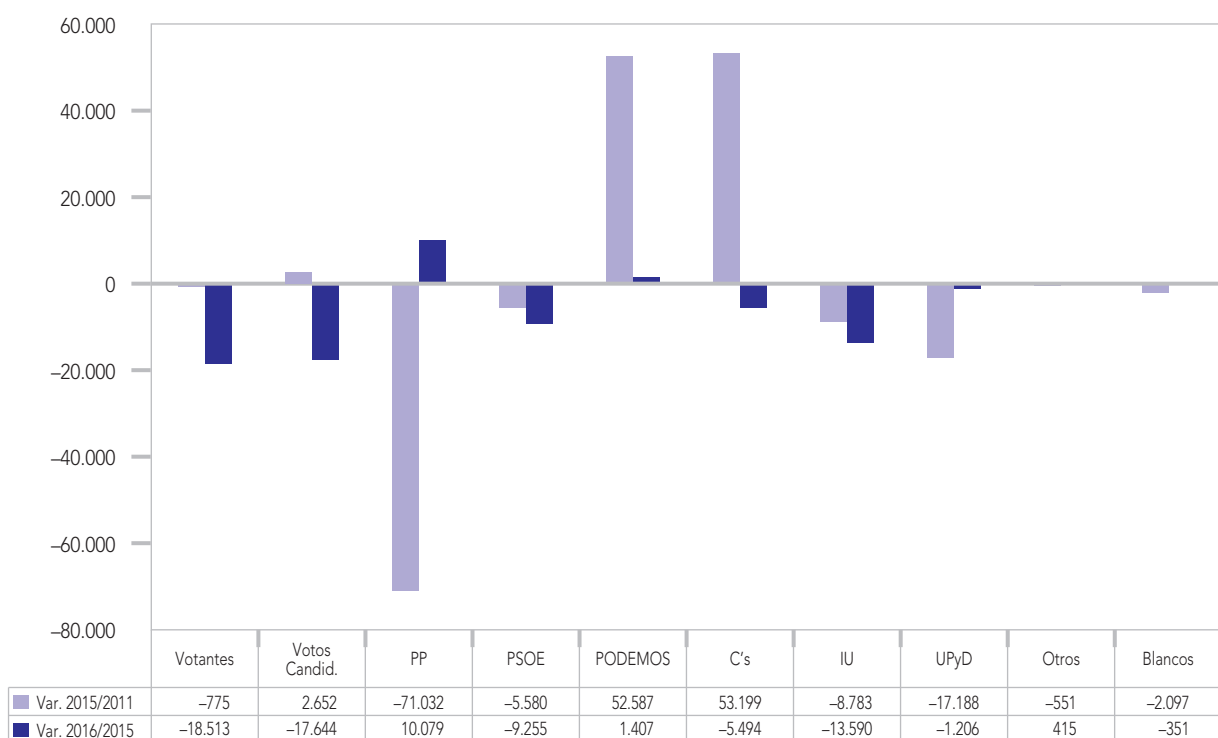



## VALENCIA

### Votos absolutos en Elecciones Generales 2011, 2015 y 2016

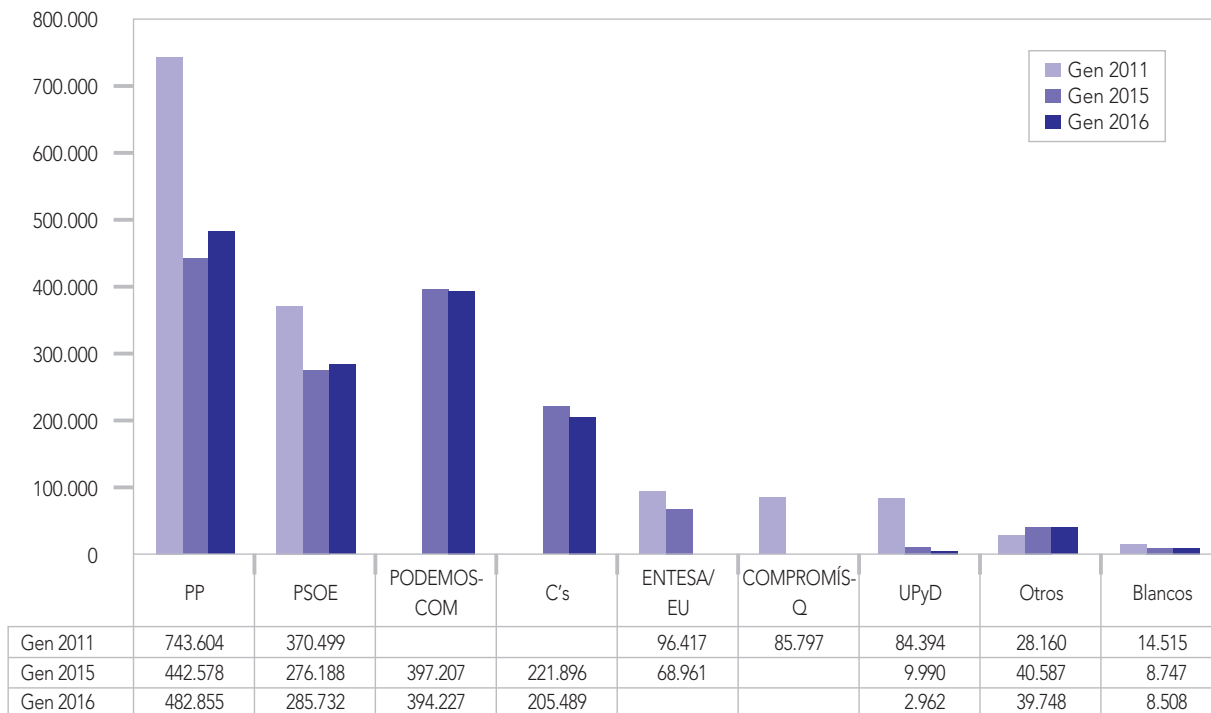

### Diferencias de voto entre 2015/2011 y 2016/2015



## VALLADOLID

### Votos absolutos en Elecciones Generales 2011, 2015 y 2016

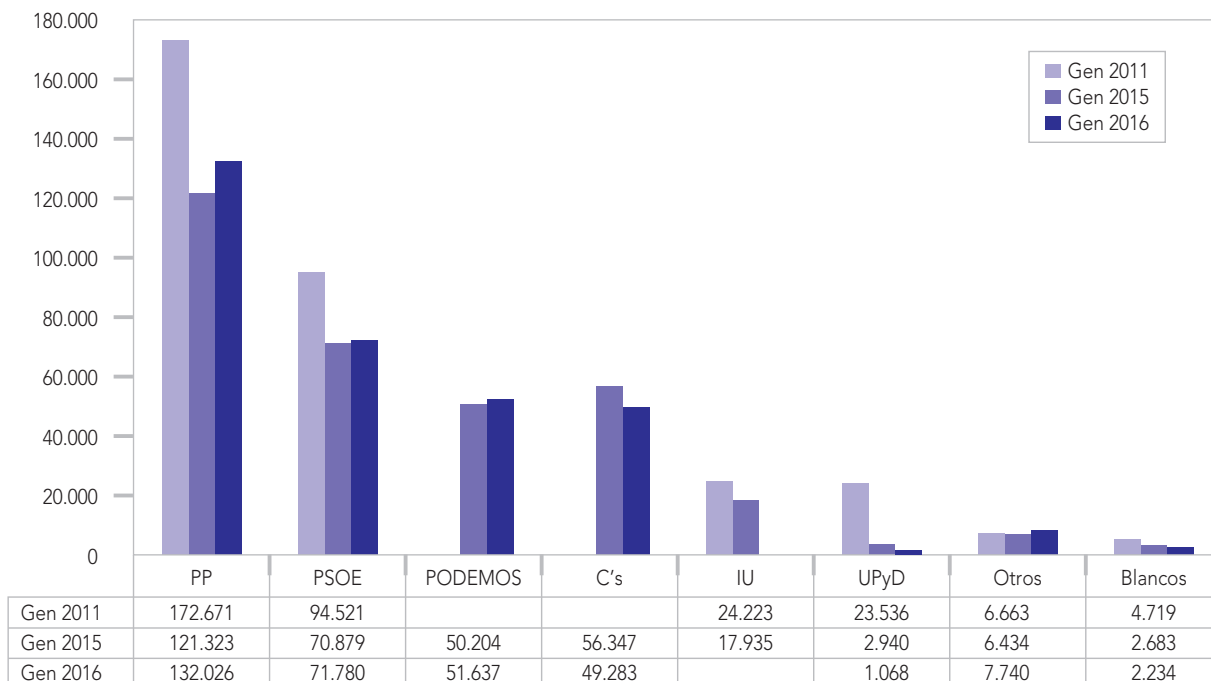

### Diferencias de voto entre 2015/2011 y 2016/2015



## BIZKAIA

### Votos absolutos en Elecciones Generales 2011, 2015 y 2016

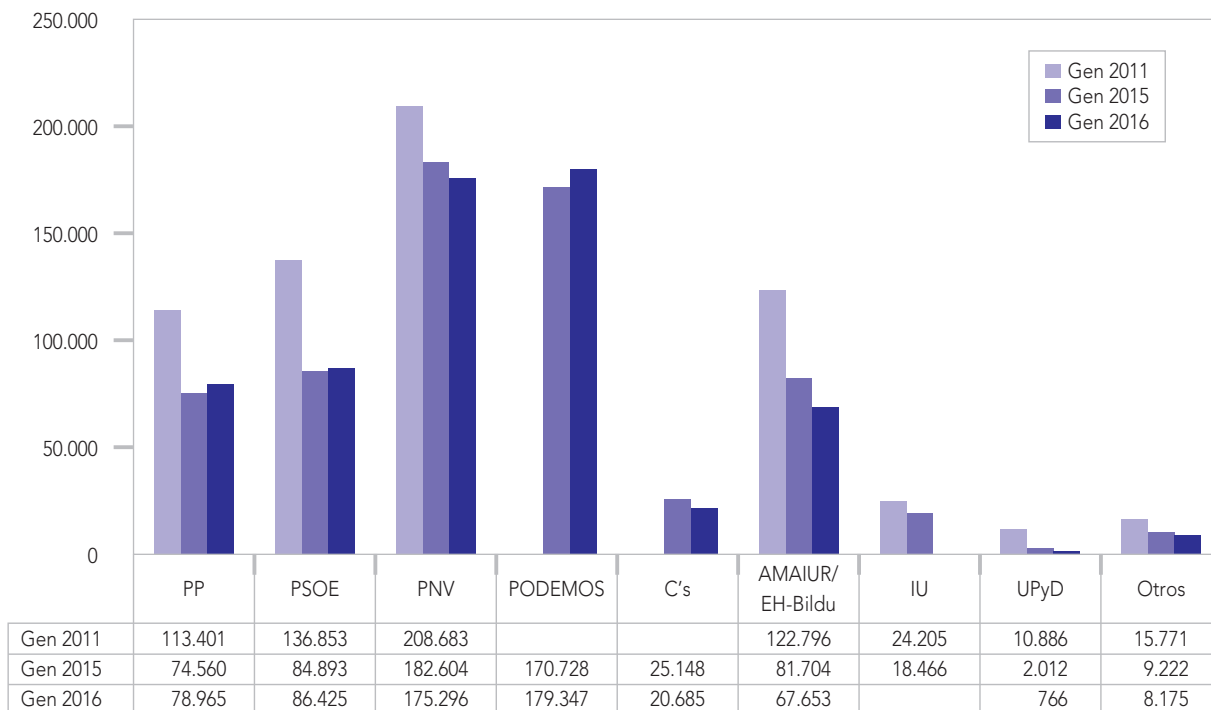

### Diferencias de voto entre 2015/2011 y 2016/2015



## ZAMORA

### Votos absolutos en Elecciones Generales 2011, 2015 y 2016

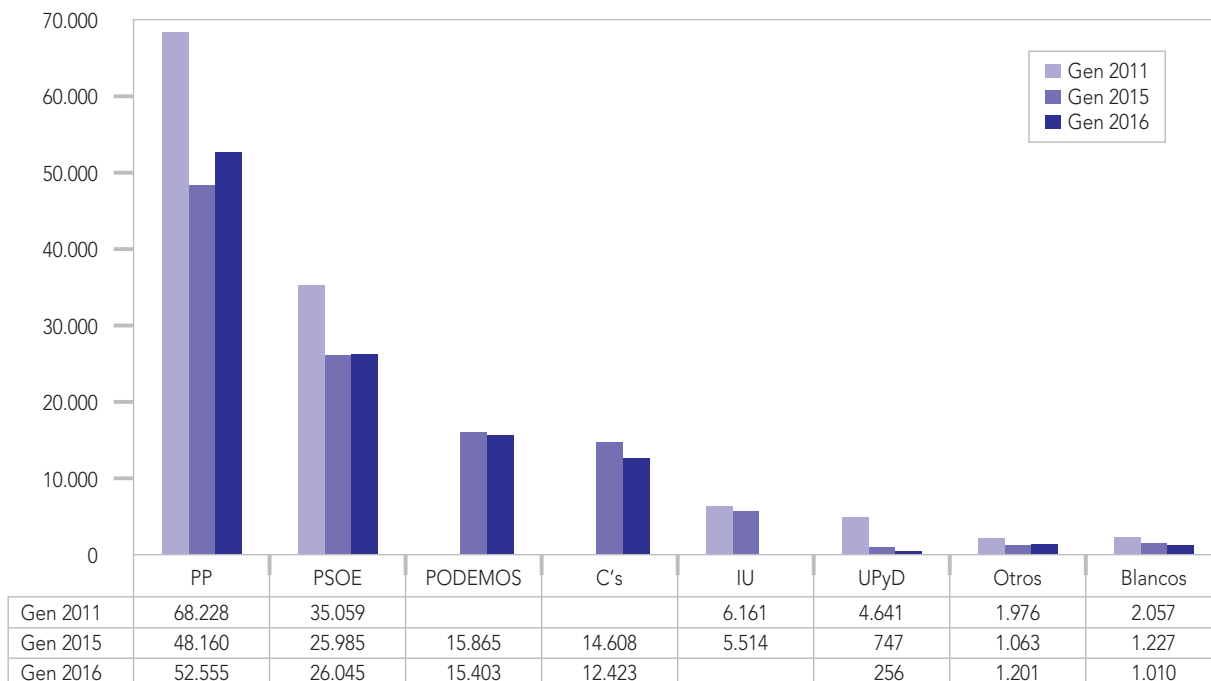

### Diferencias de voto entre 2015/2011 y 2016/2015



## ZARAGOZA

### Votos absolutos en Elecciones Generales 2011, 2015 y 2016



### Diferencias de voto entre 2015/2011 y 2016/2015



## CEUTA

### Votos absolutos en Elecciones Generales 2011, 2015 y 2016

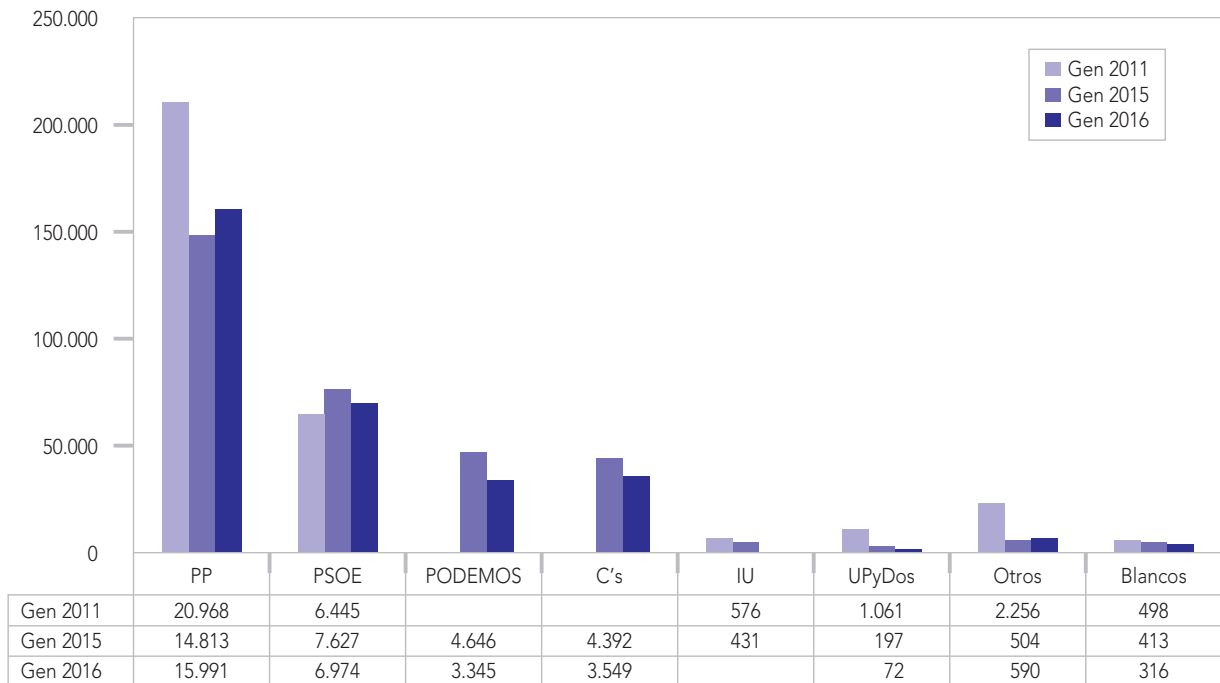

### Diferencias de voto entre 2015/2011 y 2016/2015

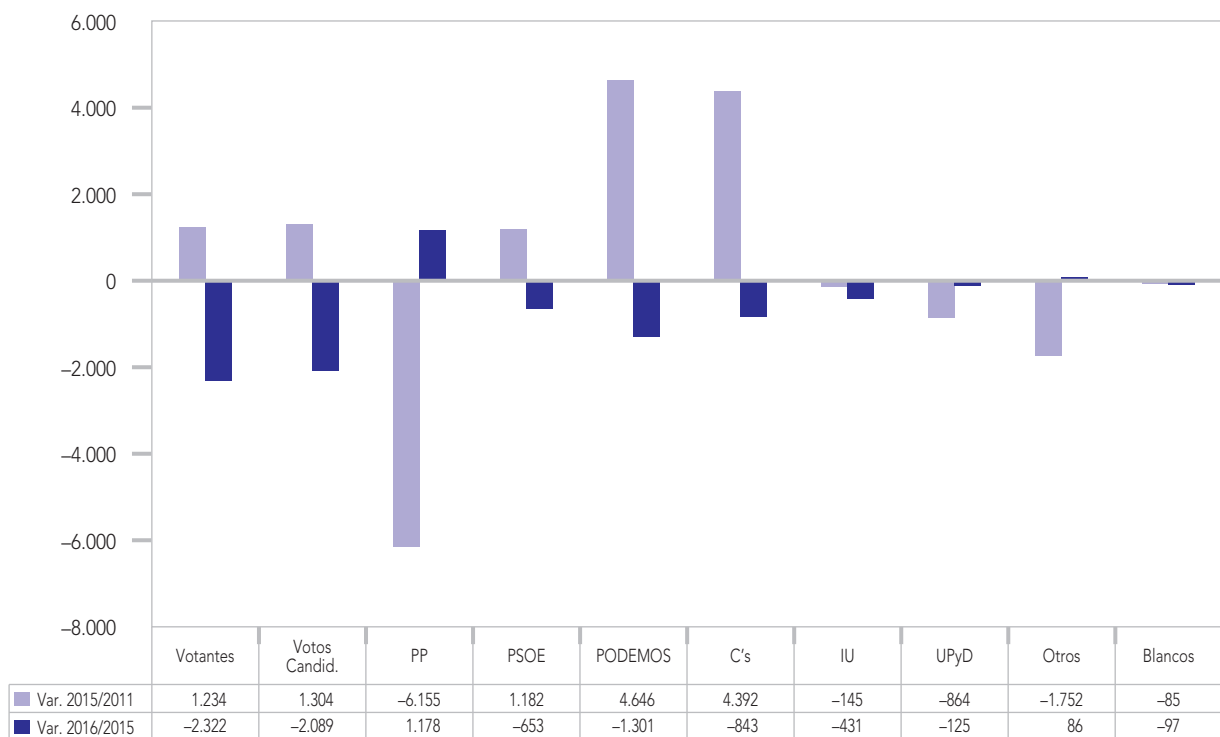

## MELILLA

### Votos absolutos en Elecciones Generales 2011, 2015 y 2016

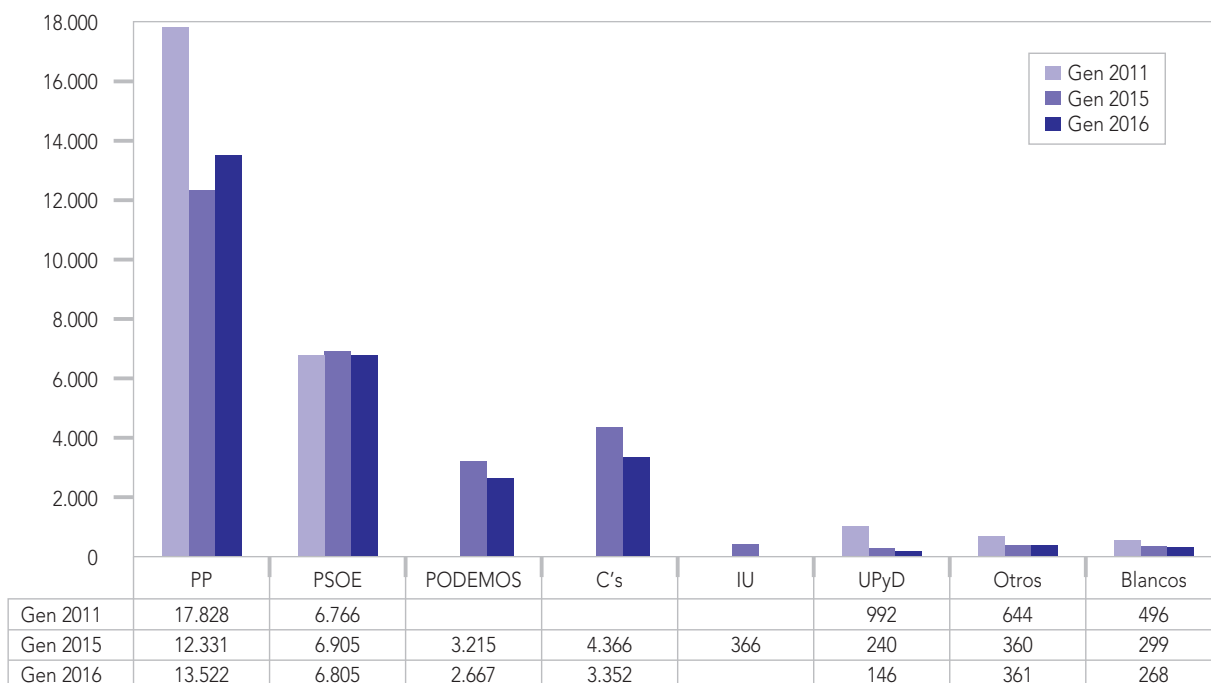

### Diferencias de voto entre 2015/2011 y 2016/2015

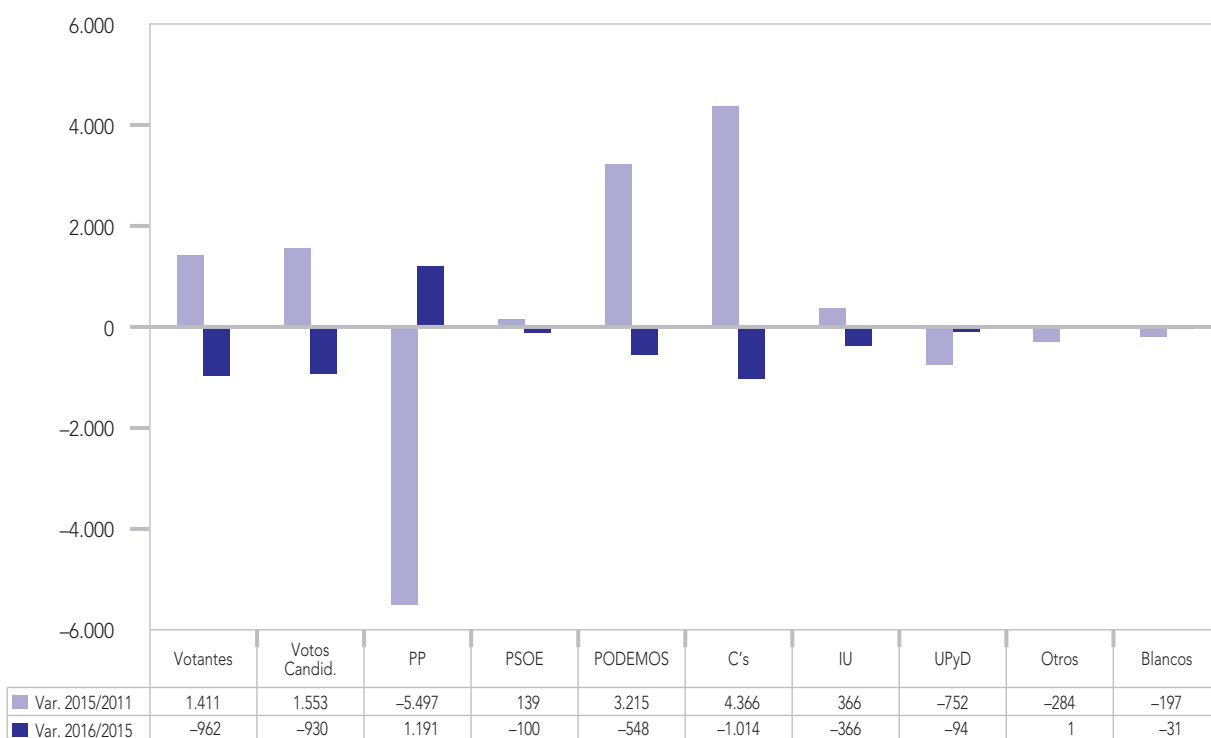

### 4.3. Evolución geográfica del reparto de escaños

Los mapas siguientes muestran la evolución del partido ganador en cada elección, en términos de mayor número de escaños por provincia. Se han seleccionado las convocatorias más significativas para mostrar que el reparto de escaños entre los partidos ha cambiado de forma importante desde que la democracia inició su andadura hasta la actualidad.

En primer lugar, se observa que en tres elecciones existe prácticamente un único partido dominante en el mapa electoral, tiñendo España de un solo color político. Esto ocurre en las elecciones de 1979, donde UCD fue el partido triunfador, en 1982, con el dominio del PSOE en casi todas las provincias, y en las últimas Elecciones Generales de 2011 y de 2016, con el PP como principal partido ganador.

Los mapas de resultados de las elecciones de 1996, 2004 y 2008 reflejan visualmente un periodo de cierto equilibrio de fuerzas entre el Partido Socialista y el Partido Popular. En esos años, el PSOE domina principalmente en las provincias de Andalucía y Cataluña (junto a los nacionalistas de CiU); mientras que la victoria del PP resulta más frecuente en provincias de Galicia, Castilla-León, levante o Murcia.

Los principales partidos nacionalistas de País Vasco y Cataluña, cobran relevancia en los mapas de 1996 y 2011, mientras que los mapas de 2015 y 2016 muestran que con relativa frecuencia el partido más votado en una circunscripción empata a escaños con el segundo partido más votado, algo que parece haber ocurrido en mayor medida en 2016 y 2015 que en las elecciones previas.



Partido ganador por escaños. Elecciones Generales de 1979

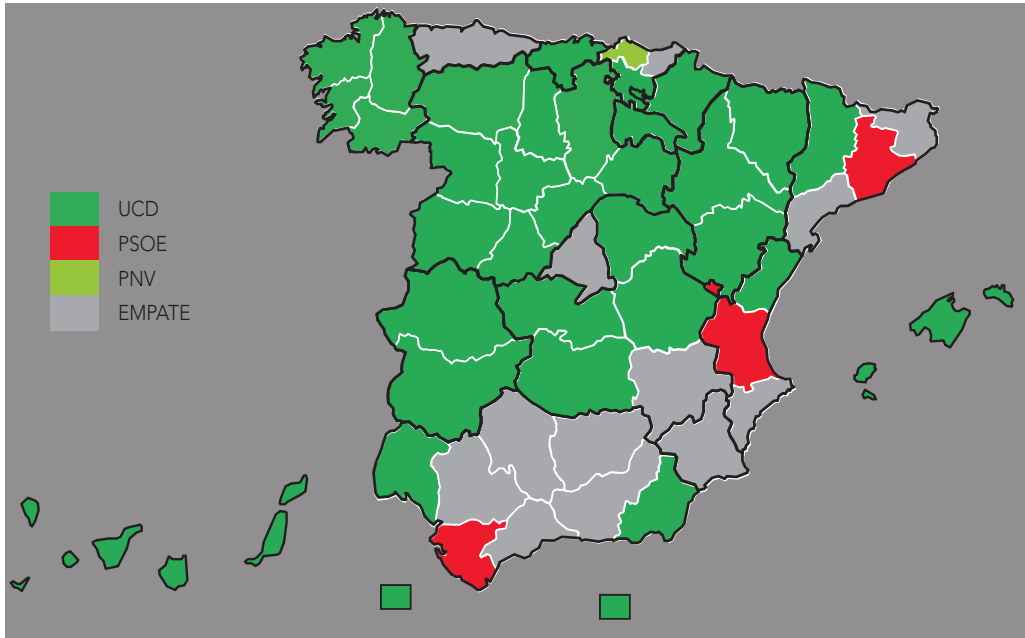

Partido ganador por escaños. Elecciones Generales de 1982

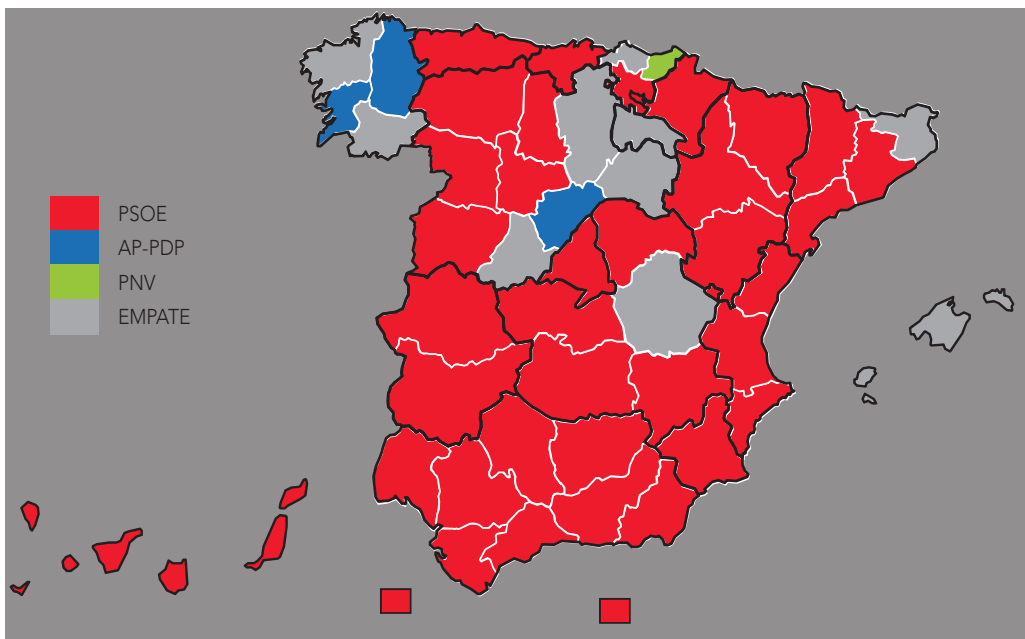

Partido ganador por escaños. Elecciones Generales de 1996

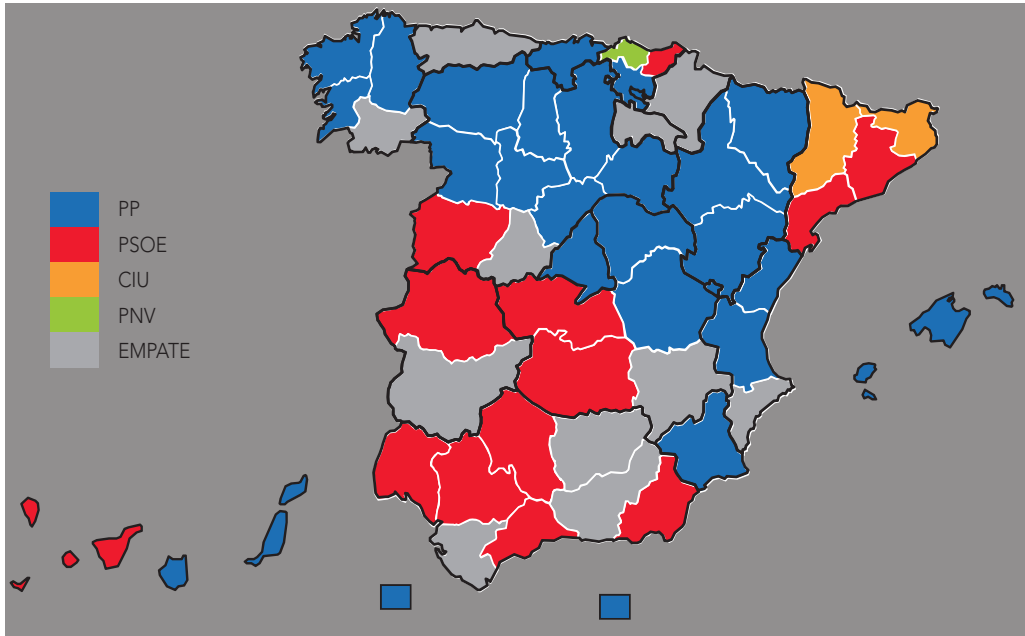

Partido ganador por escaños. Elecciones Generales de 2004

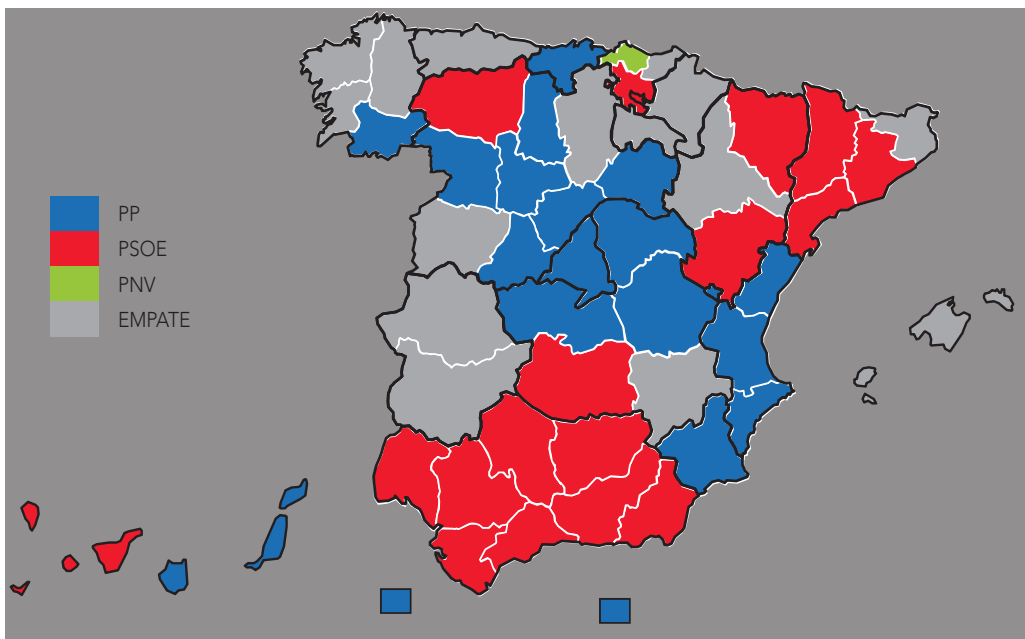

Partido ganador por escaños. Elecciones Generales de 2008

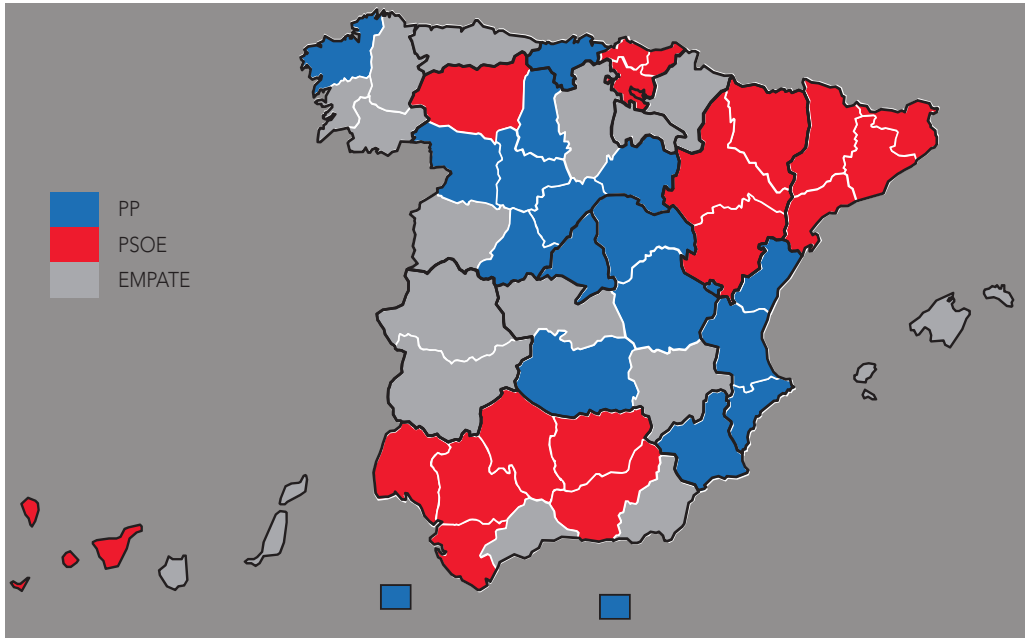

Partido ganador por escaños. Elecciones Generales de 2011

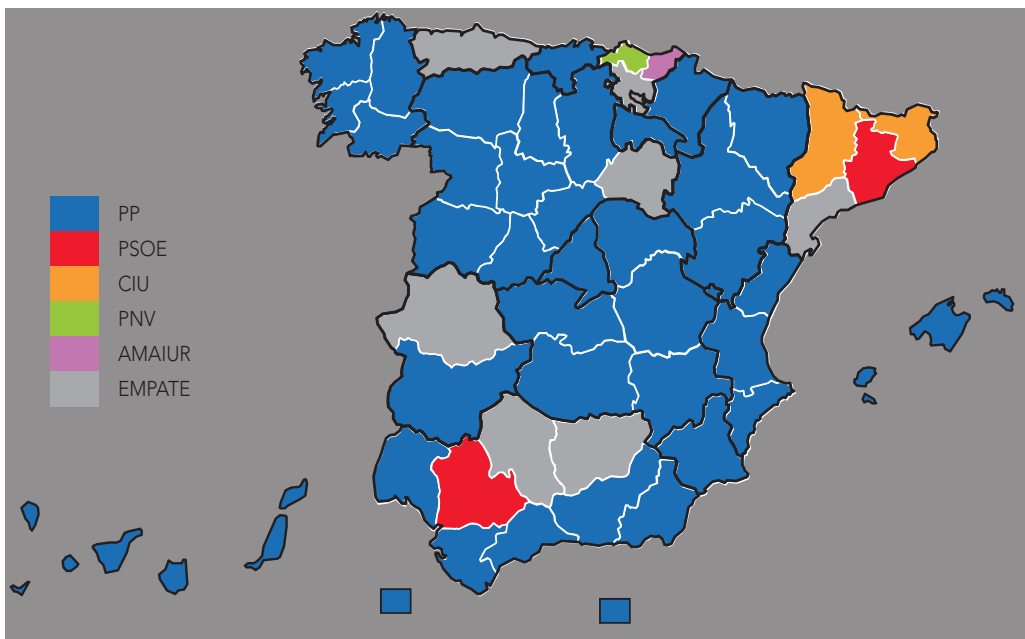

Partido ganador por escaños. Elecciones Generales de 2015

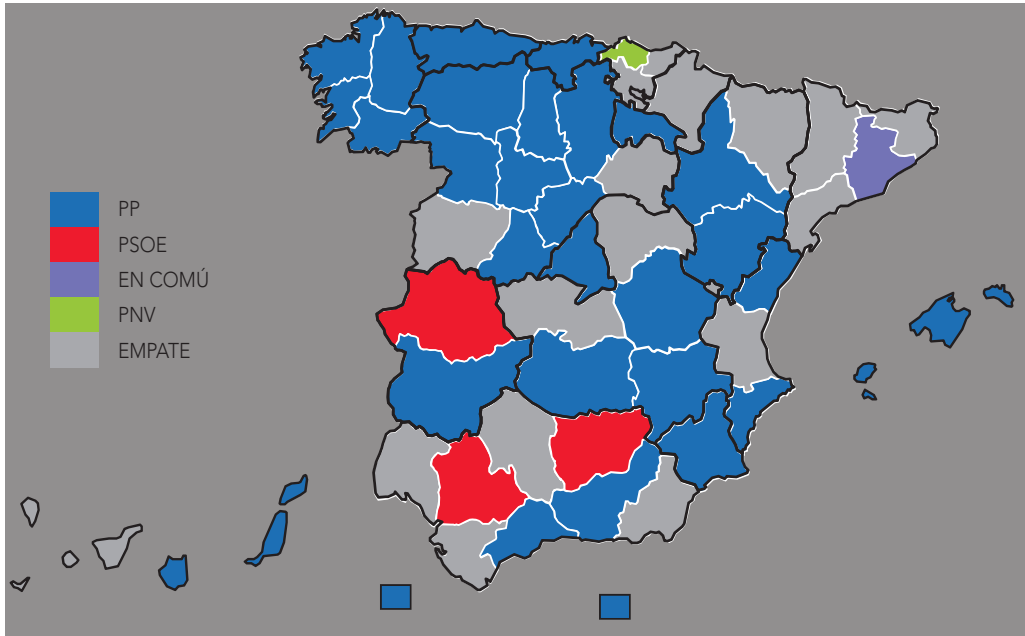

Partido ganador por escaños. Elecciones Generales de 2016

