

Andalucía



Turismo Ornitológico en Jaén



...y **N**aturaleza



Cernicalo primilla
Primera cita del año
Almenara - Jaén
21 de febrero

Macho de Avutrada en lek!!
Valdeutiél - Santiago de Calatrava
9 de marzo



Aguila perdicera
Ejemplar adulto defendiendo territorio
Sierra Sur - 28 de Febrero

Carraca... ¿recién llegada de África?
Lora (Porcuna) - 1 de mayo



Ganga ortega en la
orilla del Embalse del
Guadalén - 7 de julio

Camino de vuelta nos encontramos una
Cigüeña negra en una charca ganadera
El Condado
10 de julio



Buitre negro
Sierra de Andújar
10 de julio

Alzacola en olivar ecológico
Baños de la Encina
4 de agosto





*Roquero rojo
Pico Mágina
13 de agosto ...
y tan fresco!*



*de vuelta en Cazorla para
buscar el Quebrantahuesos...
Esta vez hubo suerte!
6 de diciembre ...vaya puente*

*Almuerzo en Sierra de Las Villas
9 de septiembre... ¿con paso?*

*Aldeaquemada... un paseo desde la casa rural
y las imperiales salen al canto
La Cimbarra - 25 de diciembre*



LOCALIZACIÓN

La Provincia de Jaén se encuentra en el extremo sureste del continente europeo, al sur de España y es la más noroccidental de las ocho provincias de la Comunidad Autónoma de Andalucía. Esta estratégica situación y su peculiar orografía a caballo entre la meseta castellana, separada de ella por Sierra Morena, el suave valle del Guadalquivir y las escarpadas Sierras Béticas, la hacen actualmente un reservorio de biodiversidad, de paisajes, de pueblos, que merece la pena disfrutar.

ACCESOS

Dispone de muy buenas comunicaciones que conectan la provincia, situándose a menos de una hora del Aeropuerto Federico García Lorca (Granada y Jaén) y a escasas 2-3 horas de los aeropuertos internacionales de Madrid y Málaga, estando conectados a ellos por las

autovías A4 y A44 que vertebran la provincia de norte a sur y de este a oeste.

En el interior de Jaén existe una red profusa de carreteras en buen estado, la A-301 en la zona del Condado, la N-322 que une La Loma con Cazorla, Segura y las Villas y la N-432 con la Sierra Sur.

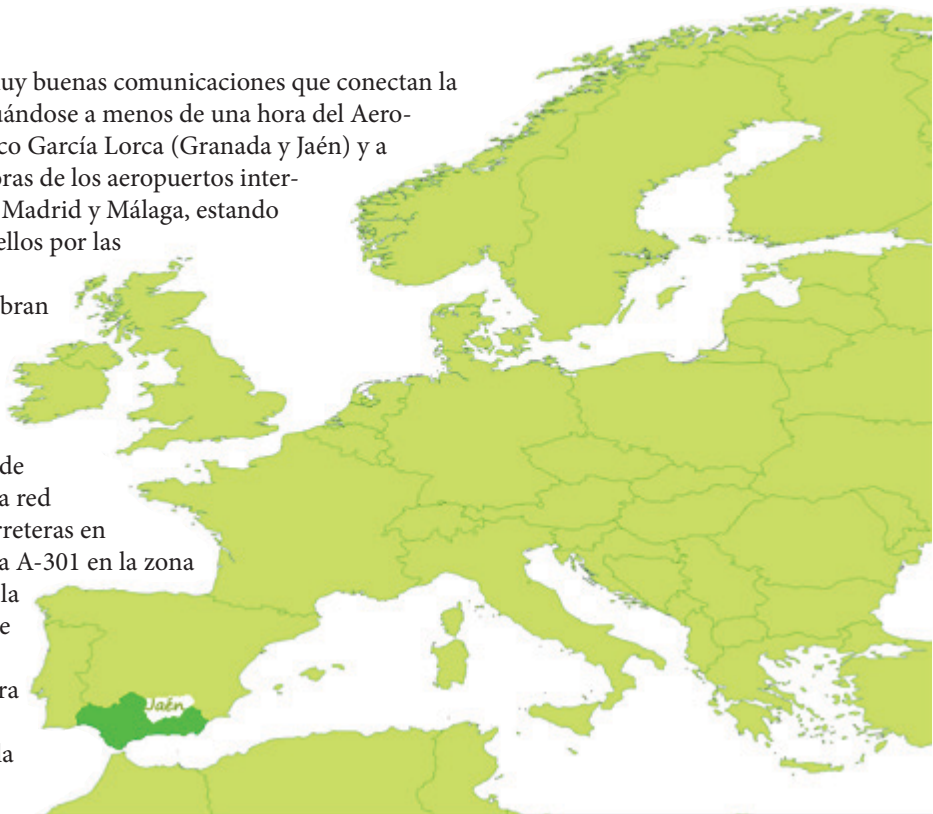

LA PROVINCIA

Jaén cuenta con la mayor extensión de espacios naturales protegidos de España, con más de 300.000 hectáreas repartidas en los Parques Naturales Sierras de Cazorla, Segura y Las Villas, Sierra de Andújar, Sierra Magina y Despeñaperros; así como los Parajes Naturales Cascada de la Cimbarra, Embalses del Alto Guadalquivir, Laguna Grande, Laguna Honda y Laguna del Chinche.

Casi la mitad, un 40 % está incluido en Red Natura 2000, lo que evidencia sus valores naturales, pero no todas las zonas de interés ornitológico se encuentran integradas en espacios protegidos, existen otras muchas áreas de las Sierras Béticas, campiña agrícola y dehesas de Sierra Morena



Laguna de Valdeazores (Cazorla)

que no han quedado dentro de esta red, pero sí han sido declarados IBA (Important Bird Area) por Birdlife International, atendiendo a sus valores naturales.

La gran variedad de ecosistemas y la extensión de espacios naturales ofrecen a ornitólogos y amantes de la naturaleza la oportunidad de disfrutar de parajes y especies únicas que pueden contemplarse en contados lugares de la geografía mundial. El felino más amenazado del mundo, el lince ibérico encuentra en Sierra Morena (Andújar y Guarrizas) más del 50 % de su población, siendo además el único lugar del mundo donde coexiste con el gran predador europeo, el lobo ibérico, en la población más meridional de Europa.

No hay punto en la provincia donde no podamos disfrutar de la observación de aves, pudiendo encontrar joyas del bosque mediterráneo como el águila imperial ibérica, buitre negro o la cigüeña negra en Sierra Morena. En la campiña



Catedral de Jaén desde la judería

agrícola podemos encontrar aves esteparias muy escasas como alzacola, avutarda, sisón, aguilucho cenizo y cernícalo primilla o asociados a medios semidesérticos como el águila perdicera, collalba negra, ganga ortega o carraca europea en las sierras y valles del sur; sin olvidar el que puede ser el emblema de la avifauna de Jaén, el quebrantahuesos, recientemente reintroducido en las Sierras de Cazorla, Segura y Las Villas.

ÍNDICE

La provincia	2
Valores naturales	5
Valores ornitológicos	8
Espacios Naturales Protegidos	10
Áreas de interés ornitológico	
Parque Natural Sierra de Andújar y cuenca del río Rumbiar	12
Parque Natural Despeñaperros y Cascada de la Cimbarra	14
Dehesas del Condado	16
Embalses Guadalén y Giribaile	18
Campaña cerealista de Porcuna-Arjona	20
Campaña de Jaén	22
Alto Guadalquivir, La Loma y Laguna Grande	24
Sierra Sur de Jaén	26
Parque Natural Sierra Mágina y comarca	28
Subdesiertos y Guadiana Menor	30
Parque Natural Sierras de Cazorla, Segura y Las Villas	
(I) Sierra de Las Villas	32
(II) Sierra de Cazorla	34
(III) Sierra de Segura	36
Listado de aves de la provincia de Jaén	38
Información de interés	42

MAPAS: la leyenda puede encontrarla en el mapa general de la provincia situado al final de la guía.

VALORES NATURALES: ECOSISTEMAS Y FLORA

La provincia de Jaén es una reserva natural dentro del contexto europeo. La existencia de grandes cadenas montañosas de baja y media altitud inalteradas y con gran cantidad de contrastes climáticos, altitudinales y geológicos ha permitido hasta hoy en día la existencia de una rica variedad de especies, tanto de flora como de fauna, paisajes



Río Jándula. Sierra de Andújar

y, por la baja densidad de población, abundancia de cielos limpios para la observación astronómica.

Jaén se encuentra en la región bioclimática mediterránea, con altitudes comprendidas entre los 200 m. del río Guadalquivir a los 2.167 m. del pico Mágina. A la diversidad introducida por el factor alti-



Cumbres de Sierra Mágina

tudinal se suma la geodiversidad de la zona: sierras silíceas al norte, calizas al sur y arcillas y margas en la depresión del Guadalquivir.

Éstos y otros factores ambientales condicionarán directamente la presencia de unos ecosistemas u otros y, por ende, su biodiversidad: desde humedales endorreicos a roquedos de alta montaña, pasando por encinares y dehesas, alcornoques, hú-



El Chillar. Guadiana Menor

medos robledales, pinares, tomillares, jarales, olmedas, saucedas, alisedas, fresnedas, pastizales..., a lo que hay que sumar los campos de cultivo: olivares, cereales, leguminosas, viñedos, almendros, cezos, huertos, ...

Esta elevada diversidad de



Viola cazorlensis

ambientes propicia la presencia de un amplio catálogo florístico, habiéndose citado alrededor de 2.665 especies distintas, con endemismos únicos en el mundo, como *Viola cazorlensis*, *Lithodora nitida* o *Coincya longirrostra*, entre otras.

VALORES NATURALES: FAUNA

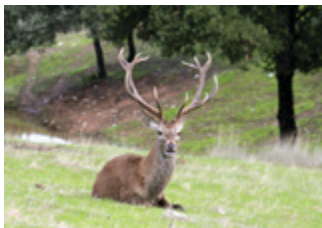

La Fauna de Jaén es de las más ricas de Europa Occidental, un puente entre Europa y África. Reserva de grandes vertebrados, aquí se encuentra la población mejor conservada del felino más amenazado del mundo, el lince ibérico (*Lynx pardinus*), en Sierra Morena, donde también sobrevive la única población de lobo ibérico del sur de la Península Ibérica gracias a las buenas densidades de ungulados silvestres que habitan: ciervo ibérico, corzo, cabra montés, jabalí, muflón y gamo. En cuanto a los carnívoros están presentes todas las especies de clima mediterráneo: nutria paleártica, turón, tejón, gineta, garduña, comadreja, meloncillo, etc.

En total se han citado unas 70 especies de mamíferos, incluyendo micromamíferos, algunos amenazados como el topillo de Cabrera (*Microtus cabrerae*) y quirópteros, sin olvidar la vital importancia del conejo de monte, especie clave de ecosistemas mediterráneos.



Fotos: de arriba-abajo, izq-drcha. Lince ibérico (*Lynx pardinus*), ciervo (*Cervus elaphus*), cabra montés (*Capra pyrenaica*), ardilla roja (*Sciurus vulgaris baeticus*), conejo (*Oryctolagus cuniculus*), nutria paleártica (*Lutra lutra*) y gato montés (*Felix silvestris*).



Fotos: de arriba-abajo, izq-drcha. Sapo partero Bético (*Alytes dichilleni*), ranita meridional (*Hyla meridionalis*), lagarto ocelado (*Timon lepidus*), galápago europeo (*Emys orbicularis*), *Iberus Gualtierianus*, *Tyria jacobaeae* y *Argynnis adippe*.

En cuanto a la herpetofauna encontramos una de las más ricas de toda la Península, teniendo una gran representación con 23 especies de reptiles y 16 de anfibios, algunos de ellos endémicos ibéricos como el sapo partero bético o la lagartija de Valverde (*Algyroides marchi*).

No podemos olvidar a los invertebrados, el grupo más numeroso y desconocido, siendo muy destacable la abundancia y variedad entre otros de mariposas y libélulas, encontrando especies muy amenazadas en Andalucía como *Oxygastra curtisii*, *Gomphus graslinii* y *Macromia splendens* entre las libélulas o la rara *Graellsia isabellae* entre las mariposas. También es de destacar el orden de los moluscos con una diversidad muy elevada de endemismos, como los del género *Iberus*, caracoles terrestres muy escasos y amenazados, como *Iberus gualtierianus gualtierianus*, *I. g. angustatus*, *I. g. intermedius*, etc.

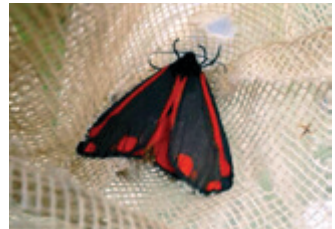

VALORES ORNITOLÓGICOS

Dada la variedad de ambientes, paisajes y hábitats de la provincia, existe una diversidad específica muy elevada, comparable a cualquier destino consolidado en turismo ornitológico, con especies muy raras y amenazadas como puede ser el quebrantahuesos recién reintroducido en las Sierras de Cazorla, Segura y Las Villas o el águila imperial ibérica, endemismo ibérico que cuenta en Jaén con más de 30 parejas, una de las mayores densidades del mundo, o la cigüeña negra especie globalmente amenazada, con 10 parejas, todas ellas en Sierra Morena.

La provincia es de los pocos lugares de Europa donde podemos encontrar hasta 5 especies de buitres: quebrantahuesos procedentes del plan de reintroducción, alimoche con unas 6 parejas, buitre negro con 60 parejas, buitre leonado unas 500 parejas, incluso citas esporádicas de buitre de Rüppell.

Dentro del grupo de las rapaces, habría que resaltar igualmente el águila perdicera con unas 40 parejas y el halcón peregrino con más de 60 parejas principalmente en las Sierras Béticas.

Es destacable a su vez el grupo de las aves esteparias con la presencia de avutarda, sisón común, ganga ortega, aguilucho cenizo, cernícalo primilla, carraca europea, curruca tomillera y collalba negra entre otras especies.



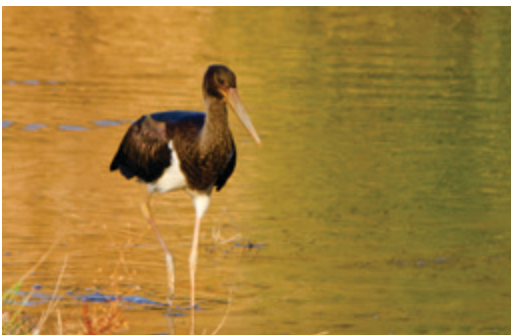

En los escasos humedales, encontramos especies inusuales como la malvasía cabeciblanca, el calamón europeo, focha moruna o garcilla cangrejera.

No sólo las grandes aves llaman la atención del ornitólogo, por ello es preciso destacar la presencia de paseriformes típicos de matorral, dehesas y cultivos mediterráneos, como curruca rabilarga, curruca mirlona, rabilargo ibérico, alzacola rojizo o mosquitero ibérico; y otras aves más propias de ambientes norteños como pueden ser el verderón serrano, chotacabras europeo, roquero rojo, vinculado a zonas de montaña; e incluso especies típicas africanas que han colonizado recientemente la península Ibérica como el elanio común o el vencejo cafre, poniendo de manifiesto el papel importante que juega el sur de la península donde confluyen especies europeas y africanas, a la vez que es paso obligado para las aves migratorias, lo que da lugar a un punto caliente -hot spot- para la biodiversidad mundial debido al alto número de especies y ecosistemas presentes.

Fotos. Pag. ant. de arriba a abajo: rabilargo ibérico (*Cyanopica cookii*), quebrantahuesos (*Gypaetus barbatus*), elanio común (*Elanus caeruleus*). En esta pág.: buitre negro (*Aegypius monachus*), alimoche (*Neophron percnopterus*) y cigüeña negra (*Ciconia nigra*).

ESPACIOS NATURALES PROTEGIDOS DE JAÉN

Jaén es la provincia española con mayor superficie de espacios protegidos, a lo que habría que sumar la extensión de la Red Natura 2000 y las Áreas Importantes para las Aves (IBA's). Esto nos da una idea de la importancia internacional como destino de observación de fauna y naturaleza.

El Parque Natural Sierras de Cazorla, Segura y Las Villas es el más extenso de España con 209.920 hectáreas, ocupando todo el Este de la provincia y constituido por un macizo montañoso calizo donde nacen los ríos más importantes del sur peninsular, el Guadalquivir y el Segura. Debido a su importancia ecológica y biogeográfica ha sido reconocido como Reserva de la Biosfera por la UNESCO. También en las calizas sierras Béticas está el Parque Natural Sierra Mágina, al sur de la provincia, macizo que se eleva entre olivares y ofrece una mágica visión desde cualquier parte de la provincia.

Ya en Sierra Morena podemos encontrar el Parque Natural Sierra de Andújar con casi 75.000 hectáreas, formado por berrocales graníticos y las típicas dehesas y montes andaluces, es hogar del emblema del monte mediterráneo, el Lince ibérico.

Por último el más pequeño, con más de 8.000

hectáreas tras su última ampliación: el Parque Natural Despeñaperros, también enclavado en Sierra Morena, en sus límites se alternan los típicos paisajes alomados de estas serranías y escarpados cortados fluviales que permiten la existencia de la fauna y flora rupícola. Muy cerca encontrará el Paraje Natural Cascada de la Cimbarra con espectaculares saltos de agua y una buena representación del bosque mediterráneo.

Otros parajes naturales son el Alto Guadalquivir y la Laguna Grande, en la campiña, formado por humedales seminaturales que permiten una mayor biodiversidad asociada a los espacios protegidos de Jaén junto con las Reservas Naturales de Laguna Honda y del Chinche. Por último destacar la existencia de otras figuras de protección como son los Parques Perirurbanos o los Monumentos Naturales que representan Formaciones paleontológicas o geológicas singulares o bosques y árboles monumentales.

Las "IBA's" (*Important Bird Areas*), son espacios designados por SEO-Birdlife debido a su importancia ornitológica. En Jaén gran parte de ellas coincide con los espacios protegidos o la Red Natura, sin embargo otras están fuera a pesar de su alto valor ecológico como son



Parque Natural Sierra de Andújar

la Sierras al Sur y la Campiña de Jaén. Así se evidencia la diversidad ornitológica presente en la provincia y la necesidad de su gestión.

A continuación destacamos las áreas más importantes para la observación de aves y de la naturaleza en general, 13 áreas que permiten al turista y aficionado el disfrute de todos y cada uno de los ambientes existentes en el sur

peninsular y las aves que en ellos habitan. En su descripción encontrará una serie de consejos para sacar el máximo provecho a su visita: breve descripción de la zona, características singulares, especies objetivo o importantes, así como una descripción de las zonas o rutas por donde realizar los avistamientos con mayor éxito.



Rabilargo

PARQUE NATURAL SIERRA DE ANDÚJAR Y CUENCA DEL RÓ RUMBLAR

El Parque Natural Sierra de Andújar y la Cuenca del Rumblar, es la máxima representación del monte mediterráneo en Jaén y por ende de las aves y fauna asociadas a este hábitat, preservado hasta hoy gracias a la existencia de grandes latifundios destinados a la caza mayor. Se trata del feudo del amenazado lince ibérico (*Lynx pardinus*); estas sierras son de los pocos lugares del mundo en los que la probabilidad de avistarlo es relativamente alta.

Podemos encontrar las típicas dehesas con el mosaico de matorral y pastos, así como



Lince Ibérico (*Lynx pardinus*)



bosques de ribera en los arroyos y ríos que descienden de las suaves lomas de estas sierras graníticas y pizarrosas.

A excepción del oso pardo, estas sierras las habitan todas las especies de mamíferos carnívoros, incluso el lobo ibérico, en grave peligro de extinción en Andalucía.

Especies objetivo:

buitre negro, águila imperial ibérica, águila real, culebrera europea, cigüeña negra, rabilargo ibérico, mochuelo europeo, curruca rabilarga, curruca carrasqueña, vencejo cafre, martín pescador, críalo.

El acceso al área se puede realizar desde Andújar, por la carretera de El Centenillo o desde Baños de la Encina. En el caso de comenzar la ruta en esta localidad, es obligado detenerse en el Castillo de Burgalimar, fortaleza milenaria que preside la localidad y que cuenta con una numerosa colonia de cernícalo primilla. La presa del Rumbler vendría a dar la bienvenida al viajero con sus escarpadas orillas donde es posible avistar cigüeña negra, para después adentrarse en las dehesas alomadas, hábitat de caza preferente por la nutrida población de rapaces de Sierra Morena, entre las que destacan águila real e imperial.

En el corazón del parque se encuentran los berrocales graníticos donde el conejo puede medrar gracias a sus suelos arenosos y la existencia de matorral mediterráneo. Es



Cerro del Cabezo coronando el valle del Jándula



Birdwatchers y fotógrafos de naturaleza en el Parque

posible encontrar en cualquier momento el rastro e incluso algún lince ibérico, siendo lugares muy querenciosos las presas del Encinarejo y de la Lancha. Tampoco es raro observar en estos parajes otros mamíferos como la nutria o el zorro. Siempre se recomienda tener una conducción cautelosa para evitar atropellos, dado el carácter confiado de algunos animales, así como evitar ahuyentar o perseguir los mismos. En todo el área es posible avistar ciervo, jabalí o especies introducidas en los cotos de caza como gamo y muflón, resultando espectacular la berrea del ciervo en el comienzo del otoño. Cabaña ganadera y caza sustentan una nutrida población de buitre negro y buitre leonado que realizan una labor incesante de eliminación de carroñas.



PARQUE NATURAL DESPEÑAPERROS Y CASCADA DE LA CIMBARRA

El Parque Natural Despeñaperros, el Paraje Natural de la Cascada de la Cimbarra y su entorno sin duda se diferencian de los paisajes suaves y alomados del resto de Sierra Morena. Escarpes y cortados cuarcíticos representan el típico paisaje de la entrada natural a Andalucía.

Son pocos los cortados rocosos en el conjunto de Sierra Morena, por lo que esto nos ofrece una especial singularidad en cuanto a variedad de fauna y flora con especies rupícolas, algunas muy amenazadas.

Bosques de roble melojo, quejigos, mosta-



Monumento Natural Los Órganos de Despeñaperros



jos y alcornoques atestiguan la mayor humedad ambiental de la zona y ofrecen un interesante hábitat con especies propias de ambientes norteños.

Destacar la rica herpetofauna representada por la salamandra, tritón ibérico, tritón pigmeo, ranita meridional, etc.

Especies objetivo:

águila imperial ibérica, águila perdicera, águila real, halcón peregrino, buitres leonados, cigüeña negra, paloma zurita, mosquito ibérico, papamoscas cerrojillo, colirrojo real, vencejo cafre, vencejo real.

Despeñaperros, por su condición de camino de entrada natural a Andalucía se trata de una de las zonas mejor conectada de la provincia. Se puede acceder a este espacio protegido desde la propia autovía A4. Desde aquí podremos planificar rutas a pie por los abundantes senderos de uso público del parque natural, siendo muy recomendable la visita a los robledales del Barranco de Valdeazores o la Umbría de Malabrigo con especies vegetales muy amenazadas como *Centaurea citricolor*, *Sideritis lacaitae* o *Digitalis mariana*, así como las paradas en los miradores del Monumento Natural de Los Órganos, donde podremos observar con detalle una nutrida colonia de buitres leonados y otras aves rupícolas raras, como el vencejo cafre, todo ello sin salir del municipio de Santa Elena.



Águila imperial ibérica (*Aquila adalberti*)



Paraje Natural Cascada de la Cimbarra

La localidad de Aldeaquemada abre la puerta a la espectacular Cascada de la Cimbarra, falla tectónica que debe atravesar el río Guarrizas en busca del valle, ofreciendo un paisaje singular en toda Sierra Morena. La vegetación predominante la forman encinares densos sólo interrumpidos por la vegetación de ribera, alisos y fresnos, utilizados por la amenazada águila imperial ibérica para su nidificación. Estos cortados son además testigo de remotas civilizaciones que habitaron estos parajes y dejaron su huella en decenas de pinturas rupestres del Neolítico declaradas Patrimonio de la Humanidad por la UNESCO.

Abubilla



DEHESAS DEL CONDADO

Es sin duda la gran Sierra Morena desconocida, la última estribación hasta la Sierra de Segura. Ha quedado sin protección legal más allá de la Red Natura 2000 aún cuando sus valores naturales son tan interesantes como cualquier otro espacio natural. Dehesas, bosque y matorral mediterráneo, alcornoques y pinares configuran este paisaje de toros de lidia, ganadería y caza mayor, vertebrados por los valles de los ríos Guarrizas, Guadalén, Dañador y Guadalmena.

El valle del río Guarrizas es escenario de la reintroducción del lince ibérico debido al buen estado de conservación del hábitat y la alta densidad de conejo, que permite

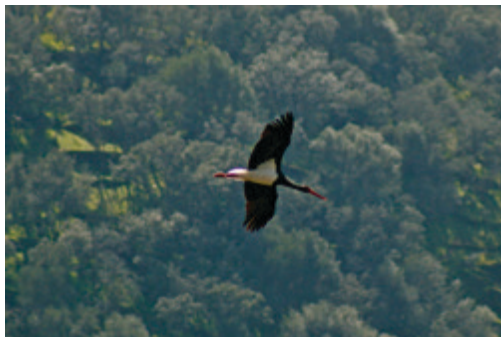

Cigüeña negra (*Ciconia nigra*)



así mismo el sustento de un alto número de rapaces destacando una de las mayores densidades de águila imperial del mundo. Dada la tradición ganadera de la zona son muchos los caminos públicos y vías pecuarias para poder acceder a la zona, sin em-

Especies objetivo:

cigüeña negra, águila imperial ibérica, águila real, águila perdicera, buitre leonado, buitre negro, elanio común, gorrión moruno, collalba negra, chova piquirroja, cogujada montesina, críalo, ganga ortega.

bargo, pocas carreteras asfaltadas, lo que en cierto modo obliga a contar con un vehículo adecuado o servicios de guía.

Especialmente interesante es la vía pecuaria que atraviesa de sur a norte las dehesas de mayor riqueza biológica, desde la localidad de Vilches hasta la castellano manchega Castellar de Santiago. De esta vía principal surgen ramales que conducen a otras localidades de la comarca como Arquillos, Navas



Dehesas del Condado



Los Canjorros del Guadalén. Única isla caliza de Sierra Morena

de San Juan, Santisteban del Puerto y Castellar. Estos caminos nos ofrecen la posibilidad de avistar la amenazada águila imperial e incluso el escaso elanio común, la cogujada montesina, rabilargos en las zonas de dehesa o la rara cigüeña negra en las orillas de los ríos y charcas ganaderas.

Existen vestigios de minería en la zona, donde es posible encontrar aves como la collalba negra o la chova piquirroja que utilizan los edificios abandonados para su nidificación. Hacia el este, en las zonas cercanas a Venta de los Santos, se emplaza la Laguna de los Perales donde es posible encontrar la presencia del alcotán o la ganga ortega a la vez que disfrutar de la frágil biodiversidad asociada a los humedales estacionales.



EMBALSES GUADALÉN Y GIRIBAILE

Estos ecosistemas creados artificialmente por el hombre se han convertido en reductos de la biodiversidad en la provincia de Jaén; pero no solo por albergar especies típicas de humedales, escasas en el conjunto de la provincia, sorprendentemente también acogen especies ligadas a ambientes esteparios en las típicas épocas secas mediterráneas.

Al pie de Sierra Morena y rodeados de olivares, pastizales y atalayas de encinar y dehesas, crean un mosaico de ambientes que ofrecen la posibilidad de observar un gran número de especies: colonias de cría de ardeidas y cormorán grande, inverna-



Garza imperial (*Ardea purpurea*)



da de acuáticas, aves rapaces, aves esteparias y especies de ambientes y cultivos mediterráneos, permitiendo disfrutar de exitosas jornadas de avistamiento de aves durante todo el año.

Especies objetivo:

ganga ortega, garza real, garza imperial, martinete, garceta común, cormorán grande, cigüeña negra, cigüeña blanca, sisón, aguilucho pálido, aguilucho lagunero, búho real, elanio común.

El Embalse de Guadalén, situado entre las localidades de Vilches y Arquillos, atesora una gran variedad de ambientes. Destaca la presencia de una de las pocas colonias de cría mixtas de garzas (garza real, martinete, garceta común y garcilla bueyera) y cormorán grande de Andalucía. Es posible en este embalse avistar especies típicas de humedales: anátidas, limícolas, gaviotas, cigüeñas, garza imperial, aguilucho lagunero, águila pescadora, milano negro e incluso desde hace años se reproduce de forma natural el ganso del Nilo. El Embalse del Giribaile, vigilado por las ruinas del castillo ibero que le da nombre y formado por una presa que pone freno al río Guadalimar, se localiza a caballo entre la Comarca del Condado y La Loma. Se distingue por albergar la colonia de

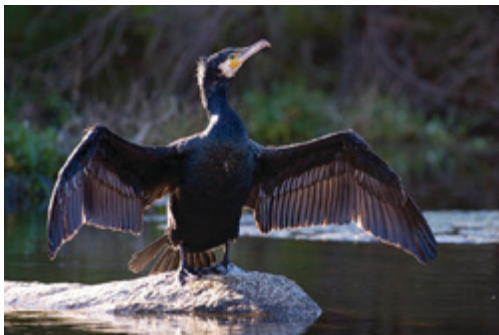

Cormorán grande (*Phalacrocorax carbo*)



Grupo de observadores

cormorán grande más grande de Andalucía y de las mayores concentraciones invernales de gaviotas sombría y reidora. En ambos embalses podemos encontrar cuando el nivel de agua está bajo, las mayores concentraciones de una amenazada ave esteparia como es la ganga ortega y otras aves típicas de estos ambientes: sisón común, elanio común, aguilucho pálido, chorlito dorado, etc. Así mismo en las laderas escarpadas existen poblaciones de cuervo y búho real.

Aguilucho cenizo



CAMPIÑA CEREALISTA DE PORCUNA - ARJONA

Los cultivos de cereal son en la provincia de Jaén un paisaje cada vez más escaso, reducidos a la mínima expresión por la precipitada expansión del olivar. Sin embargo hubo una fuerte tradición cerealista atestiguada por los numerosos silos de cereal repartidos por la provincia y la restringida presencia de especies esteparias ligadas a estos medios como la avutarda, el sisón, aguilucho cenizo, cernícalo primilla, etc.

Las mejores poblaciones de estas aves y la única zona de Jaén donde aún puede encontrarse avutarda, es la zona más al oeste de la provincia, conectada con Córdoba, en las cercanías de Porcuna, Arjona, Santiago



Sisones en vuelo (*Tetrax tetrax*)



e Higuera de Calatrava, un oasis de cereal en un mar de olivos.

Zona eminentemente agrícola, de fincas privadas sin apenas manchas de vegetación natural, adquiere una sustancial importan-

Especies objetivo:

avutarda, sisón común, aguilucho cenizo, aguilucho pálido, milano real, cernícalo primilla, esmerejón, elanio común, carraca europea, calandria, terrera común, alzacola rojizo.

cia en la conservación de las aves esteparias. En la actualidad la zona cuenta con algunas áreas de cultivos de cereal salpicadas entre olivares, donde reside una exigua población de 50-60 ejemplares de avutarda que está conectada con las poblaciones cercanas de la Campiña de Baena (Córdoba) y permite la supervivencia de la población. Así mismo está la mayor población invernante de sisón de la provincia de Jaén y de las mejores de reproducción.

En el entono de la pedanía de Lendínez podemos encontrar la que parece ser una de las mayores colonias de aguilucho cenizo de Andalucía, con espectaculares concentraciones en los dormideros comunales, así como una nutrida población de cernícalo primilla presente en los cascos históricos de Porcuna y Arjona y muy bien repartida en muchos cortijos abandonados, donde



Valdeutiél. Porcuna



Carraca europea (*Coracias garrulus*)

es posible encontrar además nidificando la vistosa carraca europea, lechuza vulgar y mochuelo.

También es posible encontrar la única población invernante estable de milano real de la provincia y visitar las numerosas actuaciones en favor de la conservación de aves como el cernícalo primilla, vencejo común, lechuza..., llevadas a cabo en edificios históricos de estas localidades.



CAMPIÑA DE JAÉN

La Campiña más inmediata al norte de la capital de Jaén es un imaginario rombo entre las localidades de Fuerte del Rey, Mengíbar, Torrequebradilla y la propia capital. Encontrarán una zona cerealista que se ha conservado hasta hoy día y permite la existencia de especies ligadas a medios esteparios, siendo la ganga ortega, el sisón y el cernícalo primilla las más interesantes para los aficionados a la ornitología.

Es además área de dispersión de juveniles y alimentación de águila perdicera, así como una zona de abundancia de otras rapaces debido a las altas densidades de conejo que



Vista de la Campiña

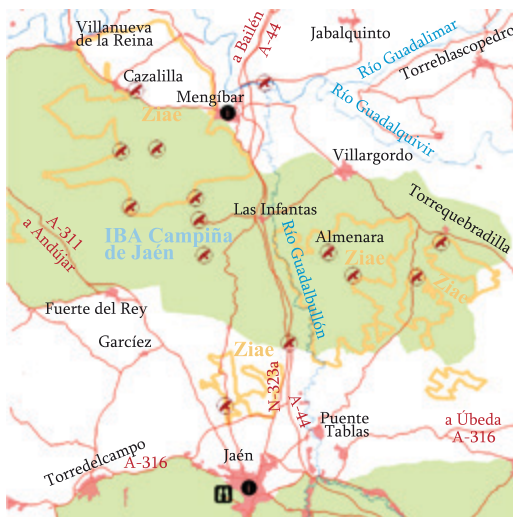

hay en toda la zona.

Las riberas del río Guadalbullón y los pequeños bosques que se forman en sus meandros ofrecen una nota de color y diversidad donde encontrar especies ligadas a estos ambientes.

Especies objetivo:

cernícalo primilla, ganga ortega, sisón, aguilucho cenizo, aguilucho pálido, águila perdicera, busardo ratonero, milano negro, carraca europea, alcaraván, martinete, avetorillo, alzaola rojizo, terrera común, calandria.

La reducción de la disponibilidad de las áreas cerealistas por el avance del olivar ha hecho que las especies esteparias se vean relegadas a estos espacios cada vez más limitados, de forma que se han convertido en pequeñas reservas de biodiversidad muchas veces aisladas entre sí.

Parajes del término municipal de Jaén capital como Villar de Cuevas, el Castillo de Fuente Tétar, y las aldeas de La Ventosilla y Almenara ofrecen lugares muy interesantes para la observación de las aves ligadas a medios agrícolas, siendo posiblemente la especie estrella el cernícalo primilla; pequeño halcón colonial que nidifica en las edificaciones humanas, desde la majestuosa Catedral de Jaén al más humilde cortijo en proceso de aban-

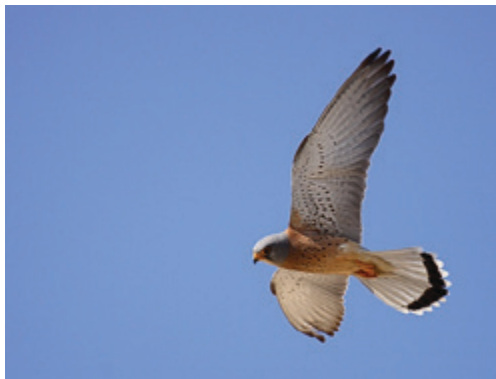

Cernícalo primilla (*Falco naumanni*)

dono y amenazado por derrumbe. En la cortijada de Almenara se encuentra la mayor colonia de esta especie en la provincia de Jaén, con alrededor de 60 parejas de primillas que conviven con algunas más de carraca europea, lechuza común,... gracias a la remodelación de un edificio para la nidificación de aves a través del proyecto “Casas de Vida”, promovido en el marco del programa de responsabilidad ambiental de empresas implantadas en la provincia.

Otras especies de interés presentes son la rara ganga ortega que utiliza los amplios barbechos y siembras, así como el alzacola rojizo que en su caso utiliza las áreas de linde entre olivar maduro, cereal y soto.



Aguilucho cenizo (*Circus Pygargus*)



ALTO GUADALQUIVIR, LA LOMA Y LAGUNA GRANDE

Si hay una imagen característica de los campos de olivar de Jaén, sería la de la Comarca de la Loma, cuna del Renacimiento y con ciudades Patrimonio Mundial de la Humanidad como Úbeda y Baeza. De alomados paisajes y olivares centenarios, el río Guadalquivir parte la comarca dejando a su paso una estela de embalses colmatados por sedimentos, repletos de vegetación y cañaverales, con gran importancia ornitológica. En éstos improvisados humedales podemos avistar aves acuáticas tan raras en el contexto de la provincia, como calamón común, rascón



Garcilla Cangrejera (*Ardeola ralloides*)



européo, aguilucho lagunero, garza imperial, garcilla cangrejera, pato colorado, porrón común, etc., sin olvidar las aves propias de los olivares y las aves esteparias de las pocas tierras calmas que aún quedan, todo un

Especies objetivo:

garcilla cangrejera, garza imperial, avetorillo, martinete, calamón común, rascón europeo, aguilucho cenizo, aguilucho pálido, aguilucho lagunero, cernícalo primilla, elanio común, alcaraván común, pájaro moscón, pechiazul, torcecuello, curruca mirloña, chotacabras pardo.

repertorio con la Laguna Grande de Baeza como colofón.

La demarcación engloba el Paraje Natural del Alto Guadalquivir, compuesto por los Embalses de Pedro Marín, Doña Aldonza y Puente de la Cerrada, así como por el Paraje Natural de Laguna Grande salpicada de pequeñas manchas de cereal y extensos olivares. Esto ofrece al ornitólogo una variedad de ambientes y de especies, sobresaliendo las especies de aves ligadas a ambientes acuáticos.

En los Embalses de Pedro Marín y Doña Aldonza se encuentran las mayores poblaciones de aguilucho lagunero, garza imperial y calamón de la provincia sin restar protagonismo a otras especies de aves acuáticas, gracias a la extensión de eneaes



Vegetación palustre en Embalse de Pedro Marín



Calamón común (*Porphyrio porphyrio*)

y cañaverales de los lechos colmatados de sedimento.

La laguna grande por su parte es uno de los lugares más cómodos para el avistamiento de aves, gracias a un sendero de uso público perimetral que permite adentrarse en todos sus ambientes. Este paraje resulta espectacular por los dormideros de ardeidas, destacando la amenazada garcilla cangrejera, reproductora en la zona. La laguna ofrece así mismo una de las mejores zonas de descanso y paso migratorio de aves limícolas y passeriformes en general.

En las zonas aledañas a los embalses se asientan nutridas colonias de aguilucho cenizo, cernícalo primilla, sisón y algunas parejas de elanio común.

Búho real



SIERRA SUR DE JAÉN

Sorprendentemente esta sierra es la gran desconocida de la provincia aún siendo la eterna escolta de la capital. No se encuentra incluida en ninguna figura legal de protección, ni tan siquiera la Red Natura 2000, aunque sí está reconocida internacionalmente como Área Importante para las Aves precisamente por sus valores naturales, en especial su ornitofauna.

Se trata de una sierra caliza de gran extensión y dura orografía, vegetación típica mediterránea con un marcado gradiente altitudinal. Desde los valles más cálidos hasta el pico de la Pandera en una cota



Atardecer en la umbría de Ventisqueros



cercana a los 2.000 metros, podemos encontrar todos los pisos bioclimáticos de vegetación, desde encinares térmicos a sabinares y matorrales de montaña donde habita el roquero rojo o la collalba gris. Pero es sin duda el águila perdicera la gran

Especies objetivo:

águila perdicera, águila real, halcón peregrino, búho real, chova piquirroja, roquero rojo, collalba negra, collalba rubia, collalba gris, mirlo capiblanco, curruca tomillera, curruca carrasqueña, curruca rabilarga, malvasía cabeceblanca, aguilucho lagunero.

protagonista de la visita, con una población de 12-14 parejas nidificantes y un significativo número de juveniles.

La Sierra Sur de Jaén ofrece excepcionales posibilidades de observación de la naturaleza, no solo aves, sino flora endémica de las Sierras Béticas, orquídeas, libélulas e incluso moluscos endémicos y exclusivos como los del género *Iberus*.

Para disfrutar de este entorno basta dar un paseo desde la propia ciudad de Jaén o localidades como Torredelcampo, Martos, Alcalá la Real, Alcaudete, Frailes o Valdepeñas de Jaén, hacia lugares situados en plena naturaleza como el Embalse del Quiebrajano, la Cañada de las Hazadillas, Sierra de Grajales, Jabalcuz, Sierra Ahíllos, la Sierra de la Pandera, el río Viboras, el



Águila perdicera (*Aquila fasciata*)

río San Juan o el propio Castillo de Santa Catalina en Jaén, que ofrece vistas excepcionales y la posibilidad de avistar halcón peregrino, águila perdicera y águila real desde su mirador.

Otra forma de conocer la comarca y obtener una visión distinta, es recorrer la Vía Verde del Aceite, antiguo ferrocarril hoy convertido en un gran sendero que atraviesa el pie de la sierra entre olivares, ofreciendo magníficas vistas hasta llegar a dos pequeñas Reservas Naturales situadas al suroeste de la provincia: la Laguna Honda y la Laguna del Chinche. Allí podremos introducir en nuestro check-list una variedad de especies distintas a las habituales serranas, como la escasísima malvasía cabeciblanca, el porrón común, o el aguilucho lagunero.

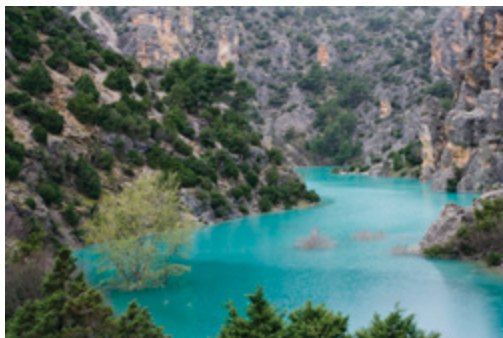

Cañones de Pitillos.



PARQUE NATURAL SIERRA MÁGINA Y COMARCA

Al sur de la provincia se encuentra una isla de montañas entre olivares y el techo de la provincia. Un oasis de biodiversidad con calares calizos, neveros, pastos de montaña, sabinares, cornicabrales, roquedos, encinares, quejigares y el mayor adelfal de Europa en el río Cuadros, son el escenario para aves en general y flora e invertebrados endémicos en particular.

Desde el punto de vista florístico Sierra Mágina atesora endemismos en las zonas altas de la montaña, riscos y canchales como son *Lithodora nítida*, *Jurinea font-*



Cabra montés (*Capra pyrenaica*)



querii o *Vicia glauca giennensis*. Estos hábitats de montaña también son refugio de cabra montés y la ocasional presencia de reptiles como la víbora hocicuda. Este parque natural ofrece múltiples posibilidades para el disfrute de su naturaleza y sus aves en particular. Son muchos los

Especies objetivo:

roquero rojo, halcón peregrino, águila real, águila perdicera, collalba gris, chova piquirroja, mirlo capiblanco, roquero solitario, mosquitero papialbo, mosquitero ibérico, curruca mirlona, curruca carrasqueña.

senderos que lo recorren de forma transversal y longitudinal, atravesando áreas de gran valor ecológico como Mata Bejid, el Caño del Aguadero, la Fuenmayor, El Aznaitín de Albánchez, el Gorgoritón, el pico Almadén, la mítica Peña de Jaén o el pico Mágina, cumbre de la provincia con sus 2.164 metros. A estas cotas se conserva nieve gran parte del año y es posible contemplar aves más típicas de ambientes norteños y montanos como puede ser el roquero rojo, el mirlo capiblanco y el zorzal real, pero sobre todo es importante la cantidad de especies vegetales endémicas y adaptadas a pedregales de clima extremo. Por otra parte en las zonas más húmedas habita una singular comunidad de anfibios entre la que destaca el sapo partero bético, el sapo de espuelas y la salamandra común. Es una sierra con importantes cortados calizos, por lo que la presencia de rapaces



Albánchez de Mágina

rupícolas es abundante. El territorio se lo comparten entre el águila real en cotas altas y el águila perdicera en las zonas más bajas y humanizadas. Puede añadir un toque de variedad ornitológico a su visita si acude al altiplano adhesionado y cerealista al sur del Parque Natural, en torno a la Estación de Huelma, donde es posible avistar especies propias de medios esteparios, así como aves rapaces en vuelos de caza.



Vistas de Mata Bejid. Ascenso al puerto de La Mata

Collalba negra



SUBDESIERTOS Y GUADIANA MENOR

Sorprendente puede resultar para el visitante conocer la existencia de áreas desérticas en la provincia de Jaén. Pero así es el territorio al sureste en la Cuenca del Guadiana Menor. Las escasas precipitaciones y la existencia de suelos áridos formados por yesos, calizas y saladares han conformado un espectacular paisaje de cárcavas, *badlands*, espartales, matorral bajo gypsófilo, pinares centenarios y ramblas con aguas que dan vida a la comarca.

El río Guadiana Menor nace en la alme-



Águila real (*Aquila chrysaetos*) juvenil



riense Comarca de los Vélez, atraviesa áridas tierras granadinas para desembocar en el Guadalquivir y dar frondosidad a esta zona: tarajes y choperas contrastan con los taludes de yesos desnudos obsequiando al visitante con insólitos paisajes.

Especies objetivo:

collalba negra, ganga ortega, águila real, águila perdicera, halcón peregrino, cernícalo primilla, carraca europea, curruca tomillera, terrera común, calandria común, alondra común, paloma zurita.

La zona posee especies de aves propias de zonas áridas y singular flora endémica de especies adaptadas a suelos pobres y elevada aridez.

Este desconocido y fascinante rincón de la provincia ofrece múltiples posibilidades para disfrutar de las aves y de una naturaleza extrema. Localidades como Larva, Huesa, Hinojares, Cabra del Santo Cristo o Jódar sirven de acceso a las áreas de “las estaciones”: una zona atravesada por el lento vagar del ferrocarril a Almería y que descubre a los ojos del viajero parajes mágicos como el Río Salado, donde habitan las aves esteparias como la collalba negra o la curruca tomillera o rapaces como el águila perdicera.

Llamada por los lugareños “la Siberia de Jaén”, en la Peña Cambrón, macizo calizo



Observadores en tierra calma.



Puente del ferrocarril sobre Arroyo Salado de Jódar

con uno de los escasos pinares autóctonos y centenarios, se eleva entre las ramblas y altiplanos de la zona donde habitan las rapaces forestales como el águila calzada, y la culebrera europea así como otras especies interesantes como carbonero garrapinos, contrastando con otras áreas cuya vegetación se limita a espartales y albardinares y un biodiverso matorral bajo. Las zonas más llanas han sido roturadas y puestas en cultivo de hazas de cereal que permiten la subsistencia de aves ligadas medios cerealistas como la ganga ortega, la calandria e incluso el aguilucho cenizo. Destacar pese a su aridez la presencia del anfibio endémico sapo partero bético.



PARQUE NATURAL SIERRAS DE CAZORLA, SEGURA Y LAS VILLAS.

(I) SIERRA DE LAS VILLAS

Si hay una zona agreste y de cortados vertiginosos en la provincia de Jaén sin duda alguna es la Sierra de las Villas. La menos conocida de las sierras que integran el más extenso Parque Natural de España, resulta sin embargo tan interesante como sus compañeras. Territorio del Buitre leonado y de rapaces rupícolas: alimoche, águila perdicera, halcón peregrino y águila real, que utiliza la campiña cercana con abundancia de presas como área de campeo.



Alimoche común (*Neophron percnopterus*)

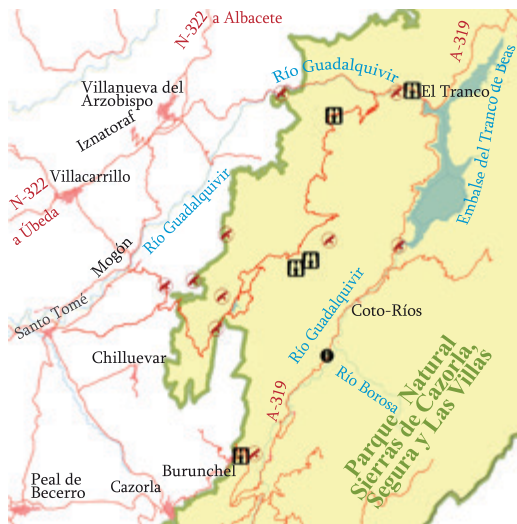

Recientemente se han liberado ejemplares de quebrantahuesos en esta sierra, por lo que habrá que esperar años a que se asiente la población. Para completar el escenario imponentes cascadas y saltos de aguas cristalinas, pinares infinitos entre olivares de montaña que confieren un mosaico típico a estas Sierras Béticas.

Especies objetivo:

alimoche, quebrantahuesos, águila perdicera, águila real, halcón peregrino, águila calzada, vencejo real, carbonero garrapinos, cernícalo primilla, aguilucho cenizo.

La Sierra de las Villas es la zona de conexión de la campiña olivarera con el macizo de las Béticas del Parque Natural de Cazorla, Segura y Las Villas; la salida natural del río Guadalquivir en su viaje hacia el Atlántico, por lo que encontramos una variedad de paisajes en un brusco cambio: de suaves lomas de olivar a imponentes macizos calizos de pinares y cortados rocosos, que incrementa nuestras posibilidades de avistar aves.

Existen lugares muy adecuados para la observación de aves como puede ser el Paraje de La Osera, la zona del Embalse del



Vista del Parque Natural hasta el horizonte

Aguascebas, La Fresnedilla y la denominada “Transversal” de Las Villas, carretera que atraviesa de forma transversal la sierra y permite obtener una visión completa del territorio.

Es un lugar perfecto para realizar observación de las aves durante todo el año, pues los veranos son menos severos debido a la presencia abundante de agua y manantiales y los inviernos no son tan duros como en la cercana Sierra de Segura o Cazorla por presentar una menor altitud.

En las localidades de Villacariillo y Villanueva del Arzobispo podremos así mismo localizar interesantes poblaciones de aguilucho cenizo y cernícalo primilla en los campos de cereal cercanos, ya fuera de la zona montañosa.



Salto de La Osera



PARQUE NATURAL SIERRAS DE CAZORLA, SEGURA Y LAS VILLAS. (II) SIERRA DE CAZORLA

Es uno de los entornos naturales más conocidos y emblemáticos de la naturaleza en Andalucía, sin embargo sus valores ornitológicos pasan desapercibidos para la mayor parte de sus visitantes.

Los extensos bosques están habitados por aves eminentemente forestales: altas densidades de águila calzada, culebrera europea, azor, gavilán, pero no debemos olvidar las rapaces rupícolas propias de estas sierras como águila real, águila perdicera, halcón peregrino, buitre leonado por doquier y el cada vez más escaso alimoche.



Nacimiento del Río Borosa



La Sierra de Cazorla ofrece un lugar inmejorable para disfrutar del avistamiento de fauna y flora con el senderismo por la abundancia de senderos disponibles. La abundancia de endemismos como *Viola cazorensis*, *Pinguicula vallisneriifolia*, *Geranium cazorense*, etc.

Especies objetivo:

mirlo acuático, quebrantahuesos, alimoche, buitre leonado, águila perdicera, águila real, águila calzada, azor, culebrera europea, buitre de Rüppel, vencejo real, roquero solitario, verderón serrano, colirrojo real.

Como endémica del macizo es la lagartija de Valverde (*Algyroides marchi*).

En esta sierra nace el río más extenso de Andalucía, el río Guadalquivir , y gracias a su carácter kárstico brotan manantiales y surgencias que crean arroyos, saltos de agua y espectaculares gargantas como la Cerrada del Utrero, la Cerrada de Elías del río Borosa o los Tornillos de Gualay del río Guadalentín, siendo el hogar de especies tan escasas en el sur peninsular como



Buitre leonado (Gyps fulvus)



Martín pescador común (Alcedo atthis)

el mirlo acuático o el martín pescador y donde aún abunda la trucha autóctona (*Trutta trutta*) y el cangrejo de río autóctono (*Austrapotamobius pallipes*).

Pueden encontrarse poblaciones reproductoras de aves típicas de bosques del norte peninsular como el verderón serrano o el colirrojo real, en las zonas de claro de pinar a zonas elevadas. Pero pueden ser las aves carroñeras las que más destaquen en el conjunto de las aves como el reintroducido quebrantahuesos, el alimoche o el abundante buitre leonado, pero además es posible encontrar aves divagantes como el buitre negro desde la cercana Sierra Morena e incluso hay citas de buitre moteado o de Rüppel en sus muladares.



PARQUE NATURAL SIERRAS DE CAZORLA, SEGURA Y LAS VILLAS.

(III) SIERRA DE SEGURA

Si hubiera que elegir un lugar alejado, solitario, silencioso y sorprendente sería sin duda la Sierra de Segura. Vastas extensiones de montañas y grandes áreas despobladas vienen a dar sentido a estas tierras altas, boscosas y áridas a la vez. Es un lugar único en Andalucía, podemos encontrar especies que solo están presentes en este extremo de la región. Ha sido el lugar elegido por la mayoría de los quebrantahuesos liberados en el programa



Cogujada montesina (*Galerida theklae*)



andaluz de reintroducción para su campeo, junto con la granadina Sierra de Castril. Es de los pocos lugares donde es posible ver bandos de halcón de Eleonor, ave ligada a medios marinos, que encuentra en los altos de la sierra zonas para su alimentación

Especies objetivo:

quebrantahuesos, halcón de Eleonor, alimoche, águila imperial, águila real, cernícalo primilla, chotacabras europeo, verderón serrano, alondra común, cogujada montesina, terrera común, bisbita campestre, colirrojo real, escribano cerillo, zorzal real, mirlo capiblanco, roquero rojo, collalba gris.

en paso migratorio, así como otras especies raras en estas latitudes como chotacabras europeo, verderón serrano, escribano cerillo.

Uno de los lugares más mágicos de la geografía andaluza son los Campos de Hernán Perea, en el entorno de Santiago-Pontones, donde nace el río Segura, altiplano calizo de aspecto lunar a 1500 metros de altitud media, gran aridez y bajas temperaturas, un gran complejo kárstico que contrasta con los verdes bosques del contorno. Aquí se reproducen especies como la alondra común, bisbita campestre, roquero rojo, además de ser de los mejores lugares para avistar el quebrantahuesos y el paso migratorio de halcón de Eleonor antes mencionado.

Al otro extremo de la sierra se encuentra



Primavera en la Sierra de Segura



Quebrantahuesos (*Gypaetus barbatus*)

una de los territorios más húmedos de Andalucía, la zona de Las Acebeas, cerca de la localidad de Siles. Reino del alimoche, buitres leonados y águila real donde perduran los bosques de acebo, *Acer granatense*, *Sorbus torminalis* y *Quercus pyrenaica*, densos pinares de pino laricio (*Pinus nigra*) del río Madera al pie de los espectaculares cortados rocosos del río Zumeta y el embalse del Anchuricas.

En los municipios más septentrionales de Génave, Villarodrigo y Torres de Albánchez encontramos encinares, pinares y campos de cultivo de carácter más mediterráneo, donde es cada vez más frecuente avistar juveniles y subadultos de águila imperial ibérica de la cercana población de Sierra Morena de Ciudad Real y Jaén.

LISTADO DE AVES DE LA PROVINCIA DE JAÉN

A continuación presentamos el listado de aves citadas según bibliografía y datos propios en la provincia de Jaén. Este listado confirma las excelentes oportunidades que ofrece para la observación de aves y naturaleza, gracias a la diversidad de ambientes y de ecosistemas. Se han citado un mínimo de 253 especies, algunas de ellas muy amenazadas y escasas en el contexto europeo. En el listado además del nombre común se indica el nombre científico seguido del status de la especie en la provincia, (S) en

el caso de especies sedentarias que permanecen todo el año en la provincia, (E) aquellas especies migradoras que utilizan la provincia para su reproducción, al contrario de las invernantes (W) que permanecen durante el otoño e invierno. (P) son aquellas especies que pueden detectarse en paso migratorio. Por último se representa con (A) las especies que son rarezas o accidentales en la provincia, (CV) las escapadas en cautividad y (R) las especies reintroducidas intencionadamente.

ANATIDAE

- Ánsar común *Anser anser* (P)
- Ganso del Nilo *Alopochen aegyptiaca* (S)
- Tarro blanco *Tadorna tadorna* (P)
- Pato mandarín *Aix galericulata* (A)
- Silbón europeo *Anas penelope* (W)
- Ánade friso *Anas strepera* (S)
- Cerceta común *Anas crecca* (W)
- Ánade azulón *Anas platyrhynchos* (S)
- Ánade rabudo *Anas acuta* (W)
- Cerceta carretona *Anas querquedula* (P)
- Cuchara común *Anas clypeata* (W)
- Cerceta pardilla *Marmaronetta angustirostris* (A)
- Pato colorado *Netta rufina* (S)
- Porrón europeo *Aythya ferina* (W)
- Porrón pardo *Aythya nyroca* (A)
- Porrón moñado *Aythya fuligula* (A)
- Porrón bastardo *Aythya marila* (A)
- Malvasía cabeciblanca *Oxyura leucocephala* (S)

PHASIANIDAE

- Perdiz roja *Alectoris rufa* (S)
- Codorniz común *Coturnix coturnix* (E)
- Faisán vulgar *Phasianus colchicus* (CV)

PODICIPEDIDAE

- Zampullín común *Tachybaptus ruficollis* (S)

- Somormujo lavanco *Podiceps cristatus* (S)
 - Zampullín cuellinegro *Podiceps nigricollis* (A)
- ### PHALACROCORACIDAE
- Cormorán grande *Phalacrocorax carbo* (W-S)

ARDEIDAE

- Avetoro común *Botaurus stellaris* (A)
- Avetorillo común *Ixobrychus minutus* (E)
- Martinete común *Nycticorax nycticorax* (E)
- Garcilla cangrejera *Ardeola ralloides* (P)
- Garcilla bueyera *Bubulcus ibis* (S)
- Garceta común *Egretta garzetta* (S)
- Garceta grande *Egretta alba* (A)
- Garza real *Ardea cinerea* (S)
- Garza imperial *Ardea purpurea* (E)

CICONIIDAE

- Cigüeña negra *Ciconia nigra* (E)
- Cigüeña blanca *Ciconia ciconia* (E-S)
- Marabú africano *Leptoptilos crumenifer* (A)

THRESKIORNITHIDAE

- Morito común *Plegadis falcinellus* (A)
- Espátula común *Platalea leucorodia* (P)

PHOENICOPTERIDAE

- Flamenco común *Phoenicopterus roseus* (P)

ACCIPITRIDAE

- Abejero europeo *Pernis apivorus* (P)

- Elanio común *Elanus caeruleus* (S)
- Milano negro *Milvus migrans* (E-P)
- Milano real *Milvus milvus* (W)
- Quebrantahuesos *Gypaetus barbatus* (R)
- Alimoche común *Neophron percnopterus* (E)
- Buitre leonado *Gyps fulvus* (S)
- Buitre moteado *Gyps rueppellii* (A)
- Buitre negro *Aegypius monachus* (S)
- Culebrera europea *Circaetus gallicus* (E)
- Aguilucho lagunero *Circus aeruginosus* (S)
- Aguilucho papialbo *Circus macrorus* (A)
- Aguilucho pálido *Circus cyaneus* (W)
- Aguilucho cenizo *Circus pygargus* (E)
- Azor común *Accipiter gentilis* (S)
- Gavilán común *Accipiter nisus* (S-W)
- Busardo ratonero *Buteo buteo* (S)
- Busardo moro *Buteo rufinus* (A)
- Águila imperial *Aquila adalberti* (S)
- Águila real *Aquila chrysaetos* (S)
- Águila calzada *Aquila pennata* (E)
- Águila perdicera *Aquila fasciata* (S)

PANDIONIDAE

- Águila pescadora *Pandion haliaetus* (P)

FALCONIDAE

- Cernícalo primilla *Falco naumanni* (E)
- Cernícalo vulgar *Falco tinnunculus* (S)
- Esmerejón *Falco columbarius* (W)
- Alcotán europeo *Falco subbuteo* (E)
- Halcón de Eleonora *Falco eleonorae* (P)
- Halcón peregrino *Falco peregrinus* (S)

RALLIDAE

- Rascón europeo *Rallus aquaticus* (S)
- Gallineta común *Gallinula chloropus* (S)
- Calamón común *Porphyrio porphyrio* (S)
- Focha común *Fulica atra* (S)
- Focha moruna *Fulica cristata* (R)

GRUIDAE

- Grulla común *Grus grus* (P)

OTIDAE

- Sisón común *Tetrax tetrax* (W-E)

- Avutarda común *Otis tarda* (S)

RECURVIROSTRIDAE

- Cigüeñuela común *Himantopus himantopus* (S)
- Avoceta común *Recurvirostra avosetta* (E)

BURHINIDAE

- Alcaraván común *Burhinus oedicnemus* (S)

GLAREOLIDAE

- Canastera común *Glareola pranticola* (A-P)

CHARADRIIDAE

- Chorlitejo chico *Charadrius dubius* (E-P)
- Chorlitejo patinegro *Charadrius alexandrinus* (P)
- Chorlito dorado *Pluvialis apricaria* (W)
- Avefría europea *Vanellus vanellus* (W)

SCOLOPACIDAE

- Correlimos gordo *Calidris canutus* (P)
- Correlimos menudo *Calidris minuta* (P)
- Correlimos común *Calidris alpina* (P)
- Combatiente *Philomachus pugnax* (P)
- Agachadiza común *Gallinago gallinago* (P)
- Chocha perdiz *Scolopax rusticola* (W)
- Aguja colinegra *Limosa limosa* (P)
- Zarapito real *Numenius arquata* (P)
- Andarrios chico *Actitis hypoleucos* (P)
- Andarrios grande *Tringa ochropus* (W-P)
- Archibebe claro *Tringa nebularia* (P)
- Archibebe fino *Tringa stagnatilis* (P)
- Andarrios bastardo *Tringa glareola* (A)
- Archibebe común *Tringa totanus* (W-P)
- Vuelvepiedras *Arenaria interpres* (A)
- Falaropo picofino *Phalaropus lobatus* (A)

STERCORARIIDAE

- Págalo parásito *Stercorarius parasiticus* (A)

LARIDAE

- Gaviota reidora *Chroicocephalus ridibundus* (W)
- Gaviota sombría *Larus fuscus* (W)
- Gaviota patiamarilla *Larus michahellis* (A)

STERNIDAE

- Pagaza piconegra *Gelochelidon nilotica* (P)
- Charrán común *Sterna hirundo* (P)
- Charrancito común *Sternula albifrons* (P)

Fumarel cariblanco *Chlidonias hybrida* (P)

Fumarel común *Chlidonias niger* (P)

PTEROCLIDIDAE

Ganga ortega *Pterocles orientalis* (S)

Ganga ibérica *Pterocles alchata* (A)

COLUMBIDAE

Paloma bravía *Columba livia* (S)

Paloma zurita *Columba oenas* (S)

Paloma torcaz *Columba palumbus* (S)

Tórtola turca *Streptopelia decaocto* (S)

Tórtola europea *Streptopelia turtur* (E)

PSITTACIDAE

Cotorra de Kramer *Psittacula krameri* (CV)

Cotorra argentina *Myiopsitta monachus* (CV)

CUCULIDAE

Crialo europeo *Clamator glandarius* (E)

Cuco común *Cuculus canorus* (E)

TYTONIDAE

Lechuza común *Tyto alba* (S)

STRIGIDAE

Autillo europeo *Otus scops* (E)

Búho real *Bubo bubo* (S)

Mochuelo común *Athene noctua* (S)

Cárabo común *Strix aluco* (S)

Búho chico *Asio otus* (S)

Búho campestre *Asio flammeus* (P)

CAPRIMULGIDAE

Chotacabras europeo *Caprimulgus europaeus* (P)

Chotacabras cuellirrojo *Caprimulgus ruficollis* (E)

APODIDAE

Vencejo común *Apus apus* (E)

Vencejo pálido *Apus pallidus* (E)

Vencejo real *Apus melba* (E)

Vencejo cafre *Apus caffer* (E)

ALCEDINIDAE

Martín pescador *Alcedo atthis* (S)

MEROPIDAE

Abejaruco europeo *Merops apiaster* (E)

CORACIIDAE

Carraca europea *Coracias garrulus* (E)

UPUPIDAE

Abubilla *Upupa epops* (S)

PICIDAE

Torcecuello euroasiático *Jynx torquilla* (E-S)

Pito real *Picus viridis* (S)

Pico picapinos *Dendrocopos major* (S)

Pico menor *Dendrocopos minor* (A)

ALAUDIDAE

Calandria común *Melanocorypha calandra* (S)

Terrera común *Calandrella brachydactyla* (E)

Cogujada común *Galerida cristata* (S)

Cogujada montesina *Galerida theklae* (S)

Alondra totovía *Lullula arborea* (S)

Alondra común *Alauda arvensis* (W-S)

HIRUNDINIDAE

Avión zapador *Riparia riparia* (E)

Avión roquero *Ptyonoprogne rupestris* (S)

Golondrina común *Hirundo rustica* (E)

Golondrina dáurica *Cecropis daurica* (E)

Avión común *Delichon urbicum* (E)

MOTACILLIDAE

Bisbita campestre *Anthus campestris* (P-E)

Bisbita arbóreo *Anthus trivialis* (P)

Bisbita pratense *Anthus pratensis* (W)

Bisbita alpino *Anthus spinoletta* (A-P)

Lavandera boyera *Motacilla flava* (P-E)

Lavandera cascadeña *Motacilla cinerea* (S)

Lavandera blanca *Motacilla alba* (W-S)

CINCLIDAE

Mirlo acuático *Cinclus cinclus* (S)

TROGLODYTIDAE

Chochín común *Troglodytes troglodytes* (S)

PRUNELLIDAE

Acentor común *Prunella modularis* (W)

Acentor alpino *Prunella collaris* (P)

TURDIDAE

Alzacola rojizo *Cercotrichas galactotes* (E)

Petirrojo europeo *Erithacus rubecula* (W-S)

Ruiseñor común *Luscinia megarhynchos* (E)

Ruiseñor pechiazul *Luscinia svecica* (P)

- Colirrojo tizón *Phoenicurus ochruros* (S)
- Colirrojo real *Phoenicurus phoenicurus* (P-E)
- Tarabilla norteña *Saxicola rubetra* (P)
- Tarabilla europea *Saxicola rubicola* (S)
- Collalba gris *Oenanthe oenanthe* (P-E)
- Collalba rubia *Oenanthe hispanica* (E)
- Collalba negra *Oenanthe leucura* (S)
- Roquero rojo *Monticola saxatilis* (E)
- Roquero solitario *Monticola solitarius* (S)
- Mirlo capiblanco *Turdus torquatus* (W)
- Mirlo común *Turdus merula* (S)
- Zorzal real *Turdus pilaris* (W)
- Zorzal común *Turdus philomelos* (W)
- Zorzal alirrojo *Turdus iliacus* (W)
- Zorzal charlo *Turdus viscivorus* (S)

SYLVIIDAE

- Ceta ruiñador *Cettia cetti* (S)
- Cisticola buitón *Cisticola juncidis* (S)
- Buscarla pintoja *Locustella naevia* (P)
- Carrero bereber *Iduna opaca* (E)
- Carricerín común *Acrocephalus schoenobaenus* (P)
- Carricero común *Acrocephalus scirpaceus* (E)
- Carricero tordal *Acrocephalus arundinaceus* (E)
- Zarcero poliglota *Hippolais polyglotta* (E)
- Curruca rabilarga *Sylvia undata* (S)
- Curruca tomillera *Sylvia conspicillata* (E)
- Curruca carrasqueña *Sylvia cantillans* (E)
- Curruca cabecinegra *Sylvia melanocephala* (S)
- Curruca mirlona *Sylvia hortensis* (E)
- Curruca zarcera *Sylvia communis* (P)
- Curruca mosquitera *Sylvia borin* (P)
- Curruca capirotada *Sylvia atricapilla* (W-S)
- Mosquitero de Pallas *Phylloscopus proregulus* (A)
- Mosquitero papialbo *Phylloscopus bonelli* (E)
- Mosquitero silbador *Phylloscopus sibilatrix* (P)
- Mosquitero común *Phylloscopus collybita* (W)
- Mosquitero ibérico *Phylloscopus ibericus* (E)
- Mosquitero musical *Phylloscopus trochilus* (P)
- Reyezuelo sencillo *Regulus regulus* (A)
- Reyezuelo listado *Regulus ignicapilla* (S)

MUSCICAPIDAE

- Papamoscas gris *Muscicapa striata* (E)
- Papamoscas cerrojillo *Ficedula hypoleuca* (P-E)

AEGITHALIDAE

- Mito común *Aegithalos caudatus* (S)

PARIDAE

- Herrerillo capuchino *Lophophanes cristatus* (S)
- Carbonero garrapinos *Periparus ater* (S)
- Herrerillo común *Cyanistes caeruleus* (S)
- Carbonero común *Parus major* (S)

SITTIDAE

- Trepador azul *Sitta europaea* (S)

TICHODROMIDAE

- Treparriscos *Tichodroma muraria* (A)

CERTHIIDAE

- Agateador europeo *Certhia brachydactyla* (S)

REMIZIDAE

- Pájaro-moscón *Remiz pendulinus* (S)

ORIOOLIDAE

- Oropéndola europea *Oriolus oriolus* (E)

LANIIDAE

- Alcaudón norteño *Lanius excubitor* (W)
- Alcaudón real *Lanius meridionalis* (E)
- Alcaudón común *Lanius senator* (E)

CORVIDAE

- Arrendajo euroasiático *Garrulus glandarius* (S)
- Rabilargo ibérico *Cyanopica cookii* (S)
- Urraca común *Pica pica* (S)
- Chova piquirroja *Pyrrhocorax pyrrhocorax* (S)
- Grajilla occidental *Corvus monedula* (S)
- Corneja negra *Corvus corone* (S)
- Cuervo grande *Corvus corax* (S)

STURNIDAE

- Estornino negro *Sturnus unicolor* (S)
- Estornino pinto *Sturnus vulgaris* (W)

PASSERIDAE

- Gorrión común *Passer domesticus* (S)
- Gorrión moruno *Passer hispaniolensis* (S)
- Gorrión molinero *Passer montanus* (S)
- Gorrión chillón *Petronia petronia* (S)

ESTRILDIDAE

Estrilda común *Estrilda astrild* (CV)

FRINGILLIDAE

Pinzón vulgar *Fringilla coelebs* (S)

Pinzón real *Fringilla montifringilla* (W)

Serín verdicillo *Serinus serinus* (S)

Verderón común *Chloris chloris* (S)

Verderón serrano *Carduelis citrinella* (S)

Jilguero europeo *Carduelis carduelis* (S)

Jilguero lúgano *Carduelis spinus* (W)

Pardillo común *Carduelis cannabina* (S)

Piquituerto común *Loxia curvirostra* (S)

Camachuelo común *Pyrrhula pyrrhula* (W)

Picogordo común *Coccothraustes coccothraustes* (S)

EMBERIZIDAE

Escribano cerillo *Emberiza citrinella* (A)

Escribano soteño *Emberiza cirrus* (S)

Escribano montesino *Emberiza cia* (S)

Escribano hortelano *Emberiza hortulana* (P)

Escribano palustre *Emberiza schoeniclus* (P)

Escribano triguero *Emberiza calandra* (S)

INFORMACIÓN DE INTERÉS

Diputación Provincial de Jaén

Plaza de San Francisco, s/n.

23071 Jaén

Tlf: 0034-953 248 000

www.jaenparaisointerior.es

Consejería de Medio Ambiente y Ordenación del Territorio.

Delegación Provincia en Jaén

C/ Dr. Eduardo García Triviño, 15

23009 Jaén

Tlf: 0034-953 368 800

www.juntadeandalucia.es/medioambiente

Oficinas de los Parques Naturales

Sierras de Cazorla, Segura y Las Villas

Martínez Falero, 11

23470 , Cazorla

Tlf: 0034-953 105 098

pn.cazorla.capma@juntadeandalucia.es

Sierra de Andújar

Parque Medioambiental “El Cercado del Ciprés”.

Camino de Los Rubiales s/n.

23740 Andújar

Tlf: 0034-953 103 300

pn.andujar.capma@juntadeandalucia.es

Despeñaperros

Tlfs: 0034 953 230 800 / 0034 953 368 839

pn.despenaperros.capma@juntadeandalucia.es

Sierra Mágina

Tlf: 0034 953 230 800

pn.sierramagina.capma@juntadeandalucia.es

Centros de visitantes

Parque Natural Sierras de Cazorla, Segura y las Villas

Centro de Visitantes “Torre del Vinagre”

Ctra del Tranco, A-319, km 48

23904 Santiago Pontones

Tlf: 0034 953 71 30 17

Centro de Visitantes Río Borosa

Ctra. del Tranco, A-319, km 48 desviación a la psisci-

factoria del Borosa, km 2

23478 Santo Tomé

Tlf: 0034 - 953 124 235

Centro Temático de Especies Amenazadas

Plaza Santa María s/n.

23470 Cazorla

Tlf: 0034 953 720 923

Centro de Interpretación Frondosa Naturaleza

La Casa de la Luz.

Camino del Ángel, 7-9

23470 Cazorla

Tlf: 0034 953 721 330

www.lacasadelaluz.eu

Parque Natural Sierra de Andújar

Centro de Visitantes “Viñas de Peñallana”

Ctra. A- 6177, Andújar – Santuario Virgen de la Cabeza, km 13

23740 Andújar

Tlf: 0034 953 539 628

Parque Natural Sierra Mágina

Centro de Visitantes “Castillo de Jódar”

C/ Alhorí s/n.

23500 Jódar

Tlf: 0034 - 953 787 656

Centro de Visitantes “Mata Bejid”

Carretera de Cambil a Huelma A- 324 km 15,6

23120 Cambil

Tlfs: 0034 682 692 652 / 0034 953 368 800 (Delegación de Medio Ambiente)

Parque Natural Despeñaperros

Centro de Visitantes Puerta de Andalucía

Autovía A-4, Madrid – Cádiz, km 257

23213 Santa Elena

Tlf: 0034 - 953 60 97 06

www.santaelena.eu

Información General

Emergencias Tlf: 112

Guardia Civil Tlf: 062

Centro Recuperación Especies Amenazadas

(CREA) Tlf: 670 946 263

Medios de Transporte

Principales aeropuertos:

Aeropuerto Federico García Lorca (Granada y Jaén)

Aeropuerto de Málaga

Aeropuerto Madrid - Barajas

Información sobre rutas y operadoras:

www.aena.es

Principales estaciones de tren:

Jaén

Vilches

Linares-Baeza

AVE Córdoba

Andújar

Más información: www.renfe.es

Principales estaciones de autobús:

Jaén

Andújar

Bailén

Úbeda

Martos

Cazorla

Alcalá la Real

La Carolina

Entidades de ornitología y naturaleza

Sociedad Española de Ornitología SEO-Birdlife.

Grupo local SEO-Jaén

Tlf: 0034 914 340 910

www.seo.org

seojaen@seo.org

Sociedad Ibérica para el Estudio y Conservación de Ecosistemas SIECE

www.siece.org

info@siece.org

Fundación Gypaetus

Tlf: 0034 953 220 062

www.gypaetus.org

fundacion@gypaetus.org

Asociaciones de Empresarios

Red MITO: Red de empresarios de iniciativas de Turismo ornitológico de Sierra Morena.

Tlf: 0034 957 350 273

www.avesdesierramorena.com

Andalusian Wilderness. Red de empresarios de turismo de naturaleza de Andalucía.

Tlf: 0034 954 186 500

www.andalusianwilderness.org

Empresas registradas en turismo ornitológico

Iberian Lynx Land

Tlf: 0034 -667 506 166

info@iberianlynxland.com

www.iberianlynxland.com

Iberus Birding & Nature

www.iberusbirdingnature.com

www.iberusmedioambiente.com

info@iberusbirdingnature.com

Tlf.: 0034 676 127 611

Empresas de turismo activo

Natureda

Tlf: 0034 666 705 000

info@natureda.com

www.natureda.com

Turisnat

Tlfs: 0034 953 721 351 / 0034 686 938 375

www.turisnat.es

Sierra-Trek

Tlfs: 0034 953 744 126 / 0034 626 700 525

balsera@rockmail.com

www.sierra-trek.com

Turismo Verde

Tlfs: 0034 953 510 931 / 0034 629 518 345

info@lasierradeandujar.com

www.lasierradeandujar.com

Aulas de Naturaleza y otras actividades

Aula de la Naturaleza “Villa Matilde”

Viñas de Peñallana, 302. Andújar

Tlfs: 0034 953 549 127 / 0034 618 329 980

villamatilde@villamatilde.org

www.villamatilde.org

Centro Agroturístico y de Educación

Ambiental “Huerta de Cañamares”

Junta de Muriel, s/n. San Martín-Burunchel
La Iruela

Tlfs: 0034 953 727 084 / 0034 609 570 632

huertacazorla@gmail.com

www.huertacanamares.com

Reserva Ornitológica Las Víboras

Estación de Anillamiento

Grupo de anillamiento Erithacus

juanmanuelmiguelpines@hotmail.com

Montizón

Centro de Rescate de Anfibios y Reptiles

Aula de la Naturaleza







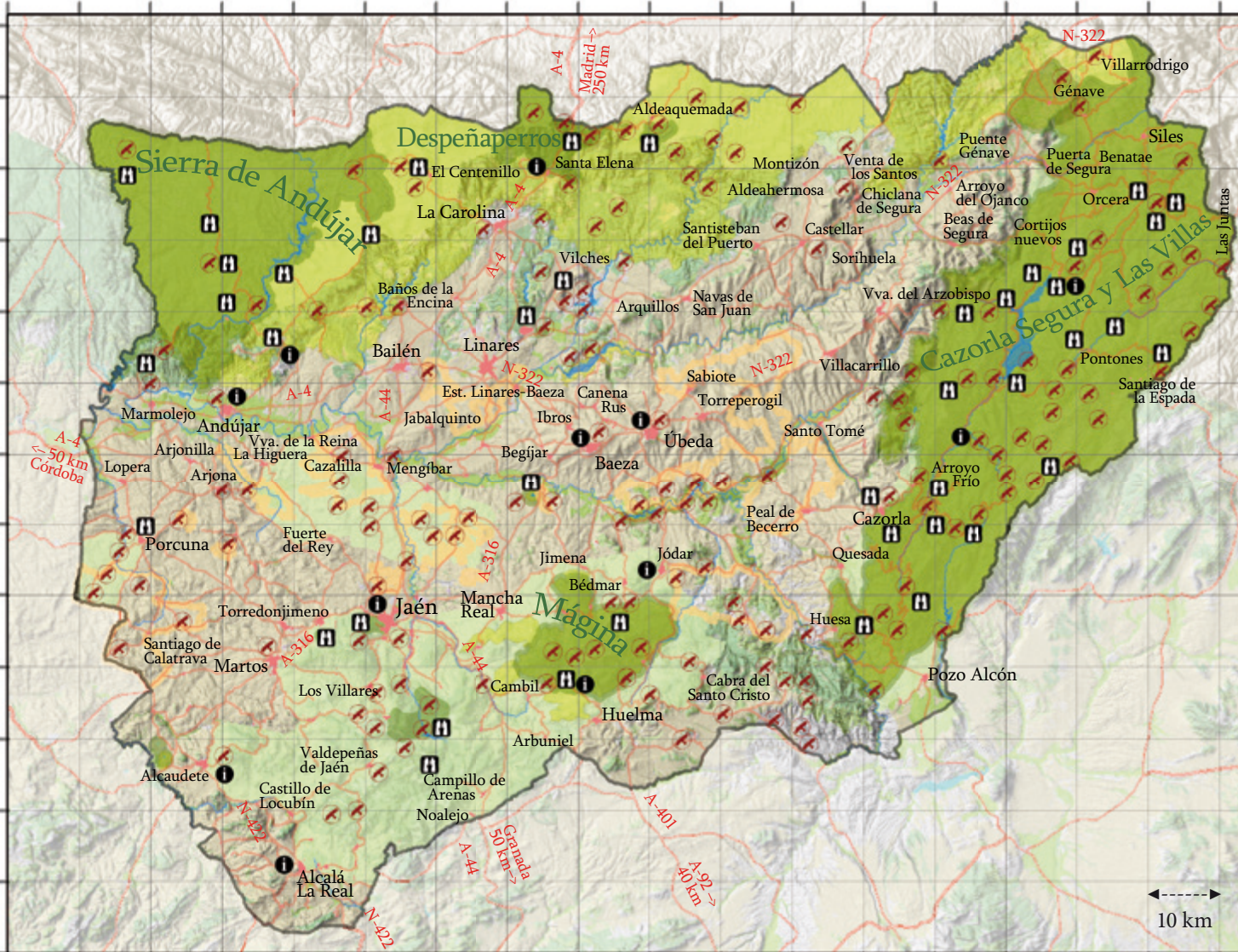

Alcalá la Real

www.alcalalareal.es

Toda la información sobre turismo, cultura y ocio en Jaén está en www.jaenparaisointerior.es



Legenda de los mapas

-  Punto de interés ornitológico
-  Mirador / paisaje de interés
-  Punto de información turística
-  Ziae. Zona de Importancia para Aves Esteparias
-  Red de Espacios Naturales Protegidos
-  Red Natura 2000
-  IBA's. Áreas Importantes para las Aves
-  Red Hidrográfica principal
-  Red de Carreteras

A continuación le ofrecemos algunos pictogramas que podrá encontrar en la señalización de los espacios naturales.

 Camping	 Albergue	 Area Recreativa	 Refugio	 Hotel	 Sendero
 Restauración	 Mirador	 Panorámica	 Fuente	 Embalse	 Vegetación de interés
 Prohibido hacer fuego	 Prohibido acampar	 No coger plantas	 No coger animales	 No coger minerales	 No circular con vehículos
 Recoja su basura	 Mantenga silencio	 Respete la propiedad privada	 Camíne por el sendero	 Instalación accesible	

RESPETE LAS NORMAS

Edita
Diputación Provincial de Jaén

Dirección, redacción y diseño
Iberus Birding & Nature

Ilustraciones
Diego Ortega Alonso

Fotografías:
José Jiménez Garrido, Javier Milla, José Rico Teba, Francisco J. Martín Barranco, Francisco J. Pulpillo Ramírez, Pedro A. Jódar de La Casa y José Antonio Mancera García.

Textos:
Francisco J. Martín Barranco y José Antonio Mancera García

Depósito legal:
Primera edición, diciembre de 2013

