



## Epidemiologische situatie COVID-19 in Nederland

Rijksinstituut voor Volksgezondheid en Milieu - RIVM  
8 december 2020, 10:00

### Uitleg over surveillance van COVID-19 in Nederland

Door middel van surveillance houdt het RIVM zicht op de verspreiding van COVID-19 in Nederland. Via een samenwerking tussen artsen, laboratoria en de GGD'en wordt informatie verzameld over personen (patiënten) met een positieve SARS-CoV-2 testuitslag. Sinds het begin van de COVID-19 epidemie in Nederland is het testbeleid geleidelijk veranderd. Het huidige testbeleid is [hier](#) te vinden. Sinds 1 juni 2020 kan iedereen met klachten zich laten testen. Vanaf 1 december 2020 kunnen ook mensen zonder klachten zich laten testen als zij risico hebben gelopen op een besmetting. Toch is het aannemelijk dat niet alle COVID-19 patiënten getest worden. De werkelijke aantallen in Nederland zijn daarom waarschijnlijk hoger dan de aantallen die hier genoemd worden. Aan het RIVM wordt niet gemeld wie hersteld is van COVID-19.

Niet van alle positief geteste personen die gemeld worden aan de GGD is bekend of ze zijn opgenomen in het ziekenhuis of zijn overleden. Dit komt doordat er geen meldingsplicht geldt voor ziekenhuisopname voor, of overlijden aan COVID-19. De hier gepresenteerde opnamen en sterftecijfers betreffen daarom een onderrapportage, en zijn weergegeven in grijs (in tabellen) of in lichtere kleuren (bij grafieken). De Stichting NICE rapporteert dagelijks het aantal patiënten met COVID-19 dat opgenomen is op de verpleegafdeling en de intensive care. Deze aantallen zijn meer compleet en worden ook weergegeven in deze rapportage. De stichting NICE registreert niet of iemand vanwege COVID-19 ziekte is opgenomen of om een andere reden.

Een databestand met de cumulatieve aantallen per gemeente per dag van gemelde COVID-19 patiënten, in het ziekenhuis opgenomen COVID-19 patiënten en overleden COVID-19 patiënten is [hier](#) te vinden. Een databestand met karakteristieken van elke positief geteste COVID-19 patiënt in Nederland is [hier](#) te vinden. Een databestand met het reproductiegetal van COVID-19 is [hier](#) te vinden. Een databestand met de aantallen per gemeente per publicatiedatum van gemelde COVID-19 patiënten is [hier](#) te vinden. Een databestand met het aantal besmettelijke personen per dag van gemelde COVID-19 patiënten is [hier](#) te vinden. Een databestand met de Nationale SARS-CoV-2 Afvalwatersurveillance is [hier](#) te vinden.

### Weergave van grafieken

In de grafieken wordt in geel weergegeven wat de veranderingen zijn ten opzichte van de voorgaande week in aantallen aan het RIVM gemelde patiënten. Soms worden meldingen van GGD aan RIVM een dag of enkele dagen later gedaan dan de dag dat de patiënt bij de GGD wordt gemeld.

Per 9 november worden de COVID-19 meldingen aan de GGD'en in Figuur 1 t/m 9 en 12 t/m 14 weergegeven vanaf 31 augustus. De epidemiologische curves met data vanaf 27 februari zijn weergegeven in paragraaf 12.1 (Figuur 27 t/m 35). De kaarten met COVID-19 meldingen vanaf 27 februari per gemeente zijn te vinden in paragraaf 12.3.2 (Figuur 39 t/m 40).

# Inhoudsopgave

	Pagina
<b>1 Samenvatting COVID-19 meldingen van de GGD'en vanaf 27 februari 2020</b>	<b>3</b>
<b>2 Verloop over de tijd van COVID-19 vanaf 31 augustus 2020</b>	<b>4</b>
2.1 Aantal meldingen en gemelde overleden COVID-19 patiënten aan de GGD'en . . .	4
2.2 COVID-19 ziekenhuisopnames op de verpleegafdeling en de intensive care gerap- porteerd door de Stichting NICE . . . . .	5
2.3 Meldingen aan de GGD'en per leeftijdsgroep en per veiligheidsregio . . . . .	7
2.4 Aan de GGD'en gemelde overleden COVID-19 patiënten per veiligheidsregio . . .	11
<b>3 Regionale overzichten van COVID-19 meldingen aan de GGD'en</b>	<b>14</b>
3.1 Aantal COVID-19 meldingen per veiligheidsregio in de afgelopen week . . . . .	14
3.2 Kaarten met COVID-19 meldingen per gemeente in de afgelopen twee weken . . .	15
<b>4 Leeftijdverdeling en man-vrouwverdeling van bij GGD'en gemelde COVID-19 patiënten</b>	<b>17</b>
<b>5 Reishistorie van bij GGD'en gemelde COVID-19 patiënten vanaf 31 augustus 2020 en in de afgelopen week</b>	<b>20</b>
<b>6 Setting van mogelijke besmetting van bij GGD'en gemelde COVID-19 patiënten vanaf 31 augustus 2020 en in de afgelopen week</b>	<b>21</b>
<b>7 Surveillance van COVID-19 in verpleeghuizen en woonzorgcentra vanaf 31 augustus 2020</b>	<b>23</b>
<b>8 Bron- en contactonderzoek van COVID-19 meldingen aan de GGD'en</b>	<b>25</b>
<b>9 SARS-CoV-2 testen afgenomen door de GGD'en vanaf 1 juni</b>	<b>28</b>
<b>10 Schattingen en berekeningen</b>	<b>36</b>
10.1 Schatting van het aantal besmettelijke personen gebaseerd op gegevens t/m 4 december 2020 . . . . .	36
10.2 Het reproductiegetal R gebaseerd op gegevens t/m 4 december 2020 . . . . .	38
<b>11 COVID-19 gegevens uit overige bronnen</b>	<b>40</b>
11.1 SARS-CoV-2 laboratoriumtests op basis van de virologische dagstaten . . . . .	40
11.2 Nivel/RIVM huisartsen peilstation surveillance: respiratoire infecties bij personen met griepachtige klachten of acute luchtweginfecties. . . . .	44
11.3 Totale sterfte in Nederland t/m 25 november 2020 . . . . .	46
<b>12 COVID-19 meldingen vanaf 27 februari 2020</b>	<b>48</b>
12.1 COVID-19 meldingen aan de GGD'en vanaf 27 februari 2020 . . . . .	48
12.2 COVID-19 ziekenhuisopnames op de verpleegafdeling en de intensive care gerap- porteerd door de Stichting NICE vanaf 27 februari 2020 . . . . .	57
12.3 Regionale overzichten van COVID-19 meldingen vanaf 27 februari 2020 . . . . .	59
12.4 Leeftijdverdeling en man-vrouwverdeling van COVID-19 patiënten . . . . .	62
12.5 Onderliggende aandoeningen en/of zwangerschap bij overleden COVID-19 patiën- ten jonger dan 70 jaar vanaf 27 februari 2020 . . . . .	64
12.6 Surveillance van COVID-19 in verpleeghuizen in Nederland . . . . .	65
12.7 Surveillance van COVID-19 onder zorgmedewerkers . . . . .	67

## 1 Samenvatting COVID-19 meldingen van de GGD'en vanaf 27 februari 2020

Er geldt geen meldingsplicht voor ziekenhuisopname voor, of overlijden aan COVID-19. De hier gepresenteerde opname- en sterftecijfers betreffen daarom een onderrapportage.

Tabel 1: Aantal door de GGD'en gemelde COVID-19 patiënten, aantal in het ziekenhuis opgenomen COVID-19 patiënten gemeld door GGD'en en aantal overleden COVID-19 patiënten gemeld door GGD'en<sup>1,2</sup>

Gezondheidsstatus	Totaal	%	Meldingen afgelopen week <sup>3</sup>	Gecorrigeerd <sup>4</sup>	Verschil met vorige week <sup>5</sup>
Totaal gemeld	570437		43103	-189	42914
Ziekenhuisopname	18118	3.2	451	-10	441
Overleden	9775	1.7	338	-1	337

<sup>1</sup> Sinds 1 juni 2020 kan iedereen met klachten zich laten testen. Vanaf 1 december 2020 kunnen ook mensen zonder klachten zich laten testen als zij risico hebben gelopen op een besmetting. Toch is het aannemelijk dat niet alle met SARS-CoV-2 besmette personen getest worden. De werkelijke aantallen in Nederland zijn daarom waarschijnlijk hoger dan de aantallen die hier genoemd worden. Het werkelijke aantal COVID-19 patiënten opgenomen in het ziekenhuis of overleden is hoger dan het aantal opgenomen of overleden patiënten gemeld in de surveillance. Dit komt doordat er geen meldingsplicht geldt voor ziekenhuisopname voor of overlijden aan COVID-19. De hier gepresenteerde opname en sterftecijfers betreffen daarom een onderrapportage, en zijn weergegeven in grijs. Aan het RIVM wordt niet gemeld wie hersteld is.

<sup>2</sup> Voor 188 sterfgevallen is aangegeven dat COVID-19 niet de directe oorzaak van overlijden is

<sup>3</sup> Meldingen die tussen 1 december 10:00 en 8 december 10:00 aan het RIVM zijn gemeld. Dit betreft het aantal meldingen, opnames en overlijdens die in de afgelopen week nieuw aan het RIVM zijn gerapporteerd. Datum van melding aan de GGD, ziekenhuisopname of overlijden kan echter in een andere week vallen. Bij overige tabellen en figuren in dit rapport wordt de datum van melding, ziekenhuisopname of overlijden gebruikt. Deze cijfers zijn dus niet hetzelfde.

<sup>4</sup> Meldingen die gewist of herzien zijn tussen 1 december 10:00 en 8 december 10:00. Behalve dat er nieuwe meldingen worden ontvangen, worden eerdere meldingen soms aangepast; de aantallen meldingen per dag kunnen daardoor variëren.

<sup>5</sup> Het verschil tussen de cumulatieve meldingen t/m 8 december 10:00 ten opzichte van 1 december 10:00.

## 2 Verloop over de tijd van COVID-19 vanaf 31 augustus 2020

### 2.1 Aantal meldingen en gemelde overleden COVID-19 patiënten aan de GGD'en

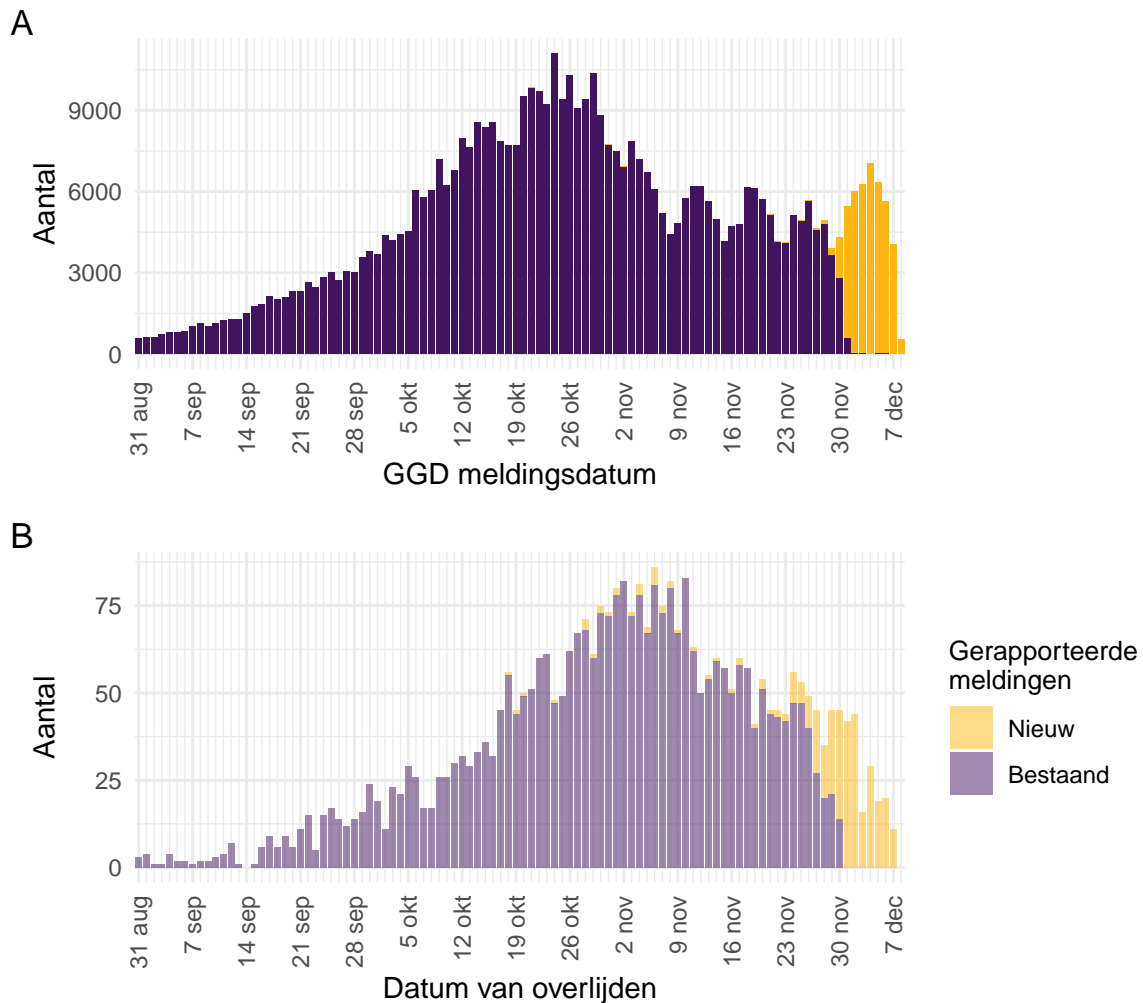

Figuur 1: Aantal aan de GGD'en gemelde COVID-19 patiënten vanaf 31 augustus 2020. (A) Aantal aan de GGD'en gemelde COVID-19 patiënten, naar meldingsdatum. (B) Aantal aan de GGD'en gemelde overleden COVID-19 patiënten, naar datum van overlijden.

Meldingen aan het RIVM van 31 augustus t/m 1 december 10:00 uur zijn in deze grafieken weergegeven in paars. Meldingen van 1 december 10:01 uur t/m 8 december 10:00 uur zijn weergegeven in geel. Sinds 1 juni 2020 kan iedereen zich met klachten laten testen. Vanaf 1 december 2020 kunnen ook mensen zonder klachten zich laten testen als zij risico hebben gelopen op een besmetting. Toch is het aannemelijk dat niet alle COVID-19 patiënten getest worden. Het werkelijke aantal overleden COVID-19 patiënten is hoger dan het aantal overleden patiënten gemeld in de surveillance. Dit komt doordat er geen meldingsplicht geldt voor overlijden aan COVID-19. De hier gepresenteerde sterftecijfers betreffen daarom een onderrapportage en zijn in figuur (B) weergegeven in lichtere kleuren. Voor een overzicht voor de totale sterfte in Nederland, zie Figuur 26. Aan het RIVM wordt niet gemeld wie hersteld is. Van enkele patiënten is de datum van overlijden niet bekend. Deze kunnen daarom niet worden weergegeven in deze figuren.

## 2.2 COVID-19 ziekenhuisopnames op de verpleegafdeling en de intensive care gerapporteerd door de Stichting NICE

De Stichting NICE rapporteert dagelijks het aantal COVID-19 patiënten dat opgenomen is op de verpleegafdeling en de intensive care. In de afgelopen 7 dagen zijn er 1229 nieuwe bewezen COVID-19 verpleegafdeling opnames geregistreerd door NICE, ten opzichte van 1007 in de 7 dagen daarvoor. In de afgelopen 7 dagen zijn er 179 nieuwe bewezen COVID-19 IC opnames, ten opzichte van 183 in de 7 dagen daarvoor. Er is mogelijk een vertraging van 2 a 3 dagen in de data-aanlevering. Gegevens rechts van de stippellijn worden momenteel nog aangevuld door de IC's.

Tabel 2: Aantal nieuwe ziekenhuisopnames van patiënten met bewezen COVID-19 op de verpleegafdeling en de intensive care, per week<sup>1</sup> van ziekenhuisopname.

Datum van - tot <sup>2</sup>	Verpleegafdeling	IC
31-08-2020 - 06-09-2020	113	16
07-09-2020 - 13-09-2020	187	29
14-09-2020 - 20-09-2020	370	51
21-09-2020 - 27-09-2020	596	89
28-09-2020 - 04-10-2020	791	117
05-10-2020 - 11-10-2020	1130	182
12-10-2020 - 18-10-2020	1515	270
19-10-2020 - 25-10-2020	1816	329
26-10-2020 - 01-11-2020	1870	329
02-11-2020 - 08-11-2020	1649	278
09-11-2020 - 15-11-2020	1419	239
16-11-2020 - 22-11-2020	1234	197
23-11-2020 - 29-11-2020	1018	183
30-11-2020 - 06-12-2020	954	181
07-12-2020 - 13-12-2020	38	9

<sup>1</sup> Een week is gedefinieerd van maandag t/m zondag.

<sup>2</sup> De gegevens van de meest recente week zijn nog niet volledig.

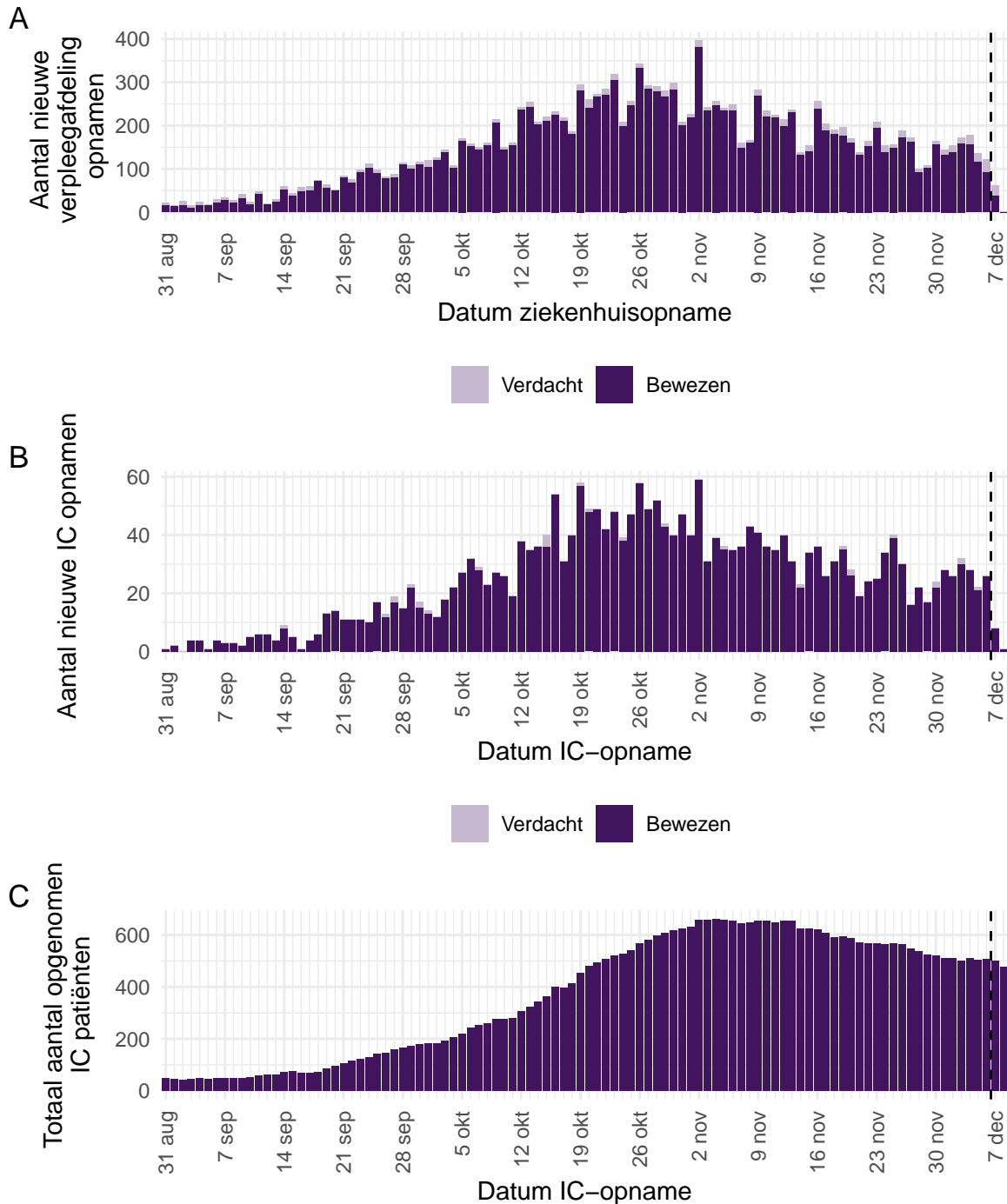

Figuur 2: (A) Aantal nieuwe verdachte en bewezen COVID-19 patiënten per dag op Nederlandse<sup>1</sup> verpleegafdelingen. (B) Aantal nieuwe verdachte en bewezen COVID-19 patiënten per dag op Nederlandse<sup>1</sup> intensive care afdelingen. (C) Totaal aantal bewezen COVID-19 patiënten opgenomen per dag op Nederlandse<sup>1</sup> intensive care afdelingen.

<sup>1</sup> Inclusief opnames op Duitse IC's ten tijde van de overbezette Nederlandse IC's.

Bron: Nationale Intensive Care Evaluatie – NICE. Gegevens bijgewerkt op 8 december, 11:40 uur. Voor uitgebreider en nog actuelere informatie zie [Stichting NICE](#).

## 2.3 Meldingen aan de GGD'en per leeftijdsgroep en per veiligheidsregio

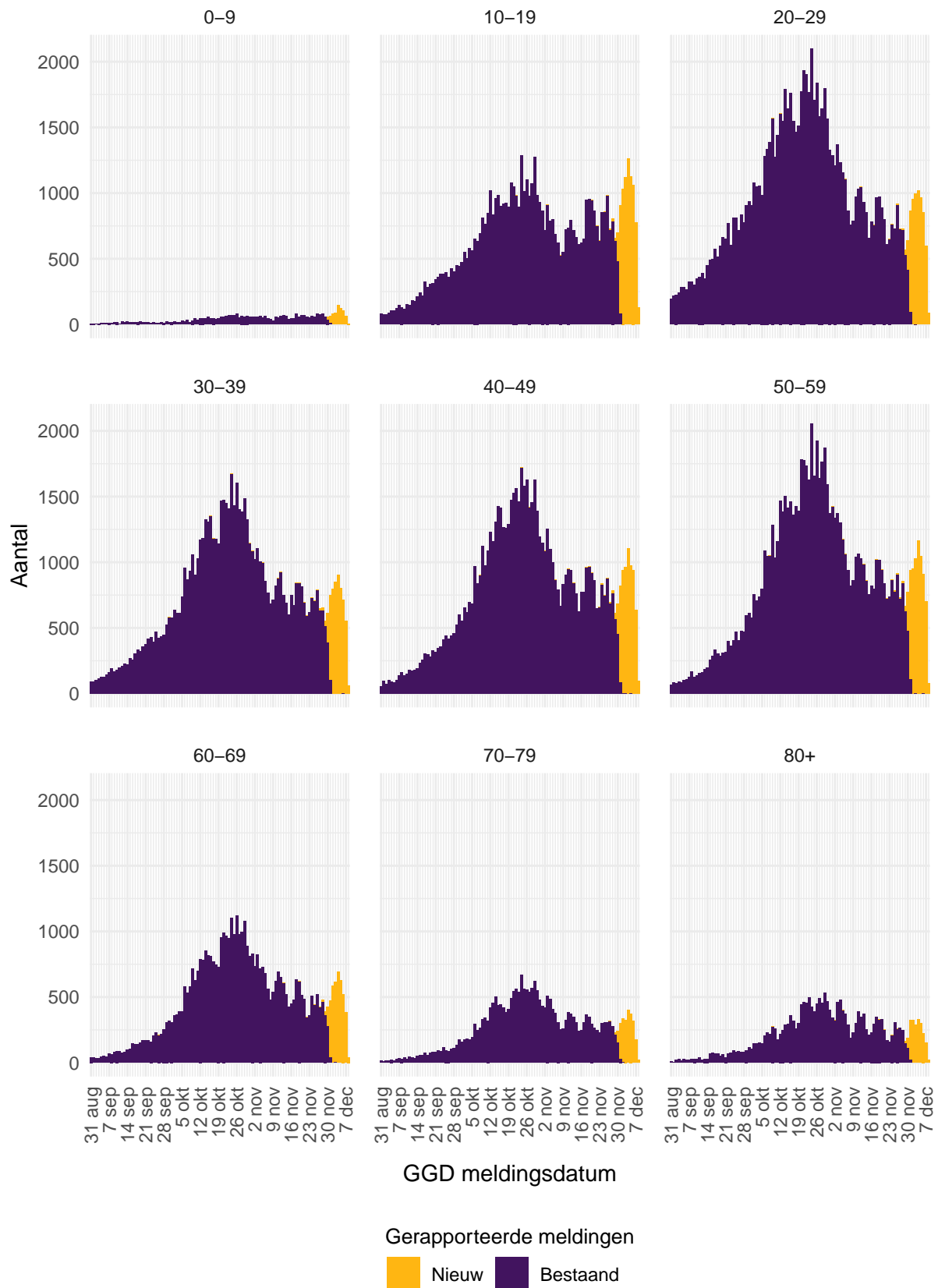

Figuur 3: Aantal bij de GGD'en gemelde COVID-19 patiënten vanaf 31 augustus 2020, per leeftijdsgroep. Voor de epidemiologische curves met data vanaf 27 februari, zie Figuur 28.

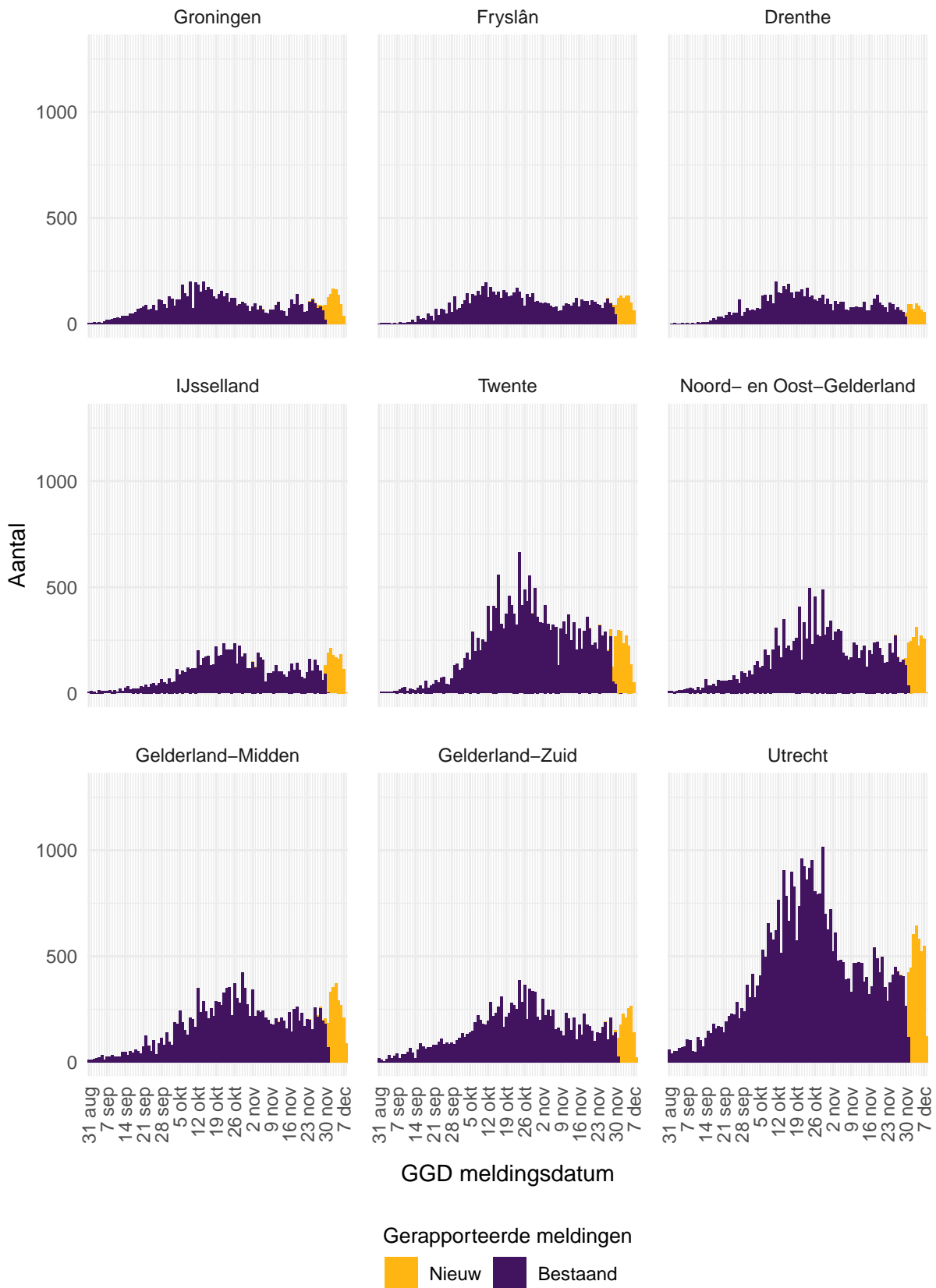

Figuur 4: Aantal bij de GGD'en gemelde COVID-19 patiënten vanaf 31 augustus 2020, per veiligheidsregio (deel 1). Voor de epidemiologische curves met data vanaf 27 februari, zie Figuur 30.



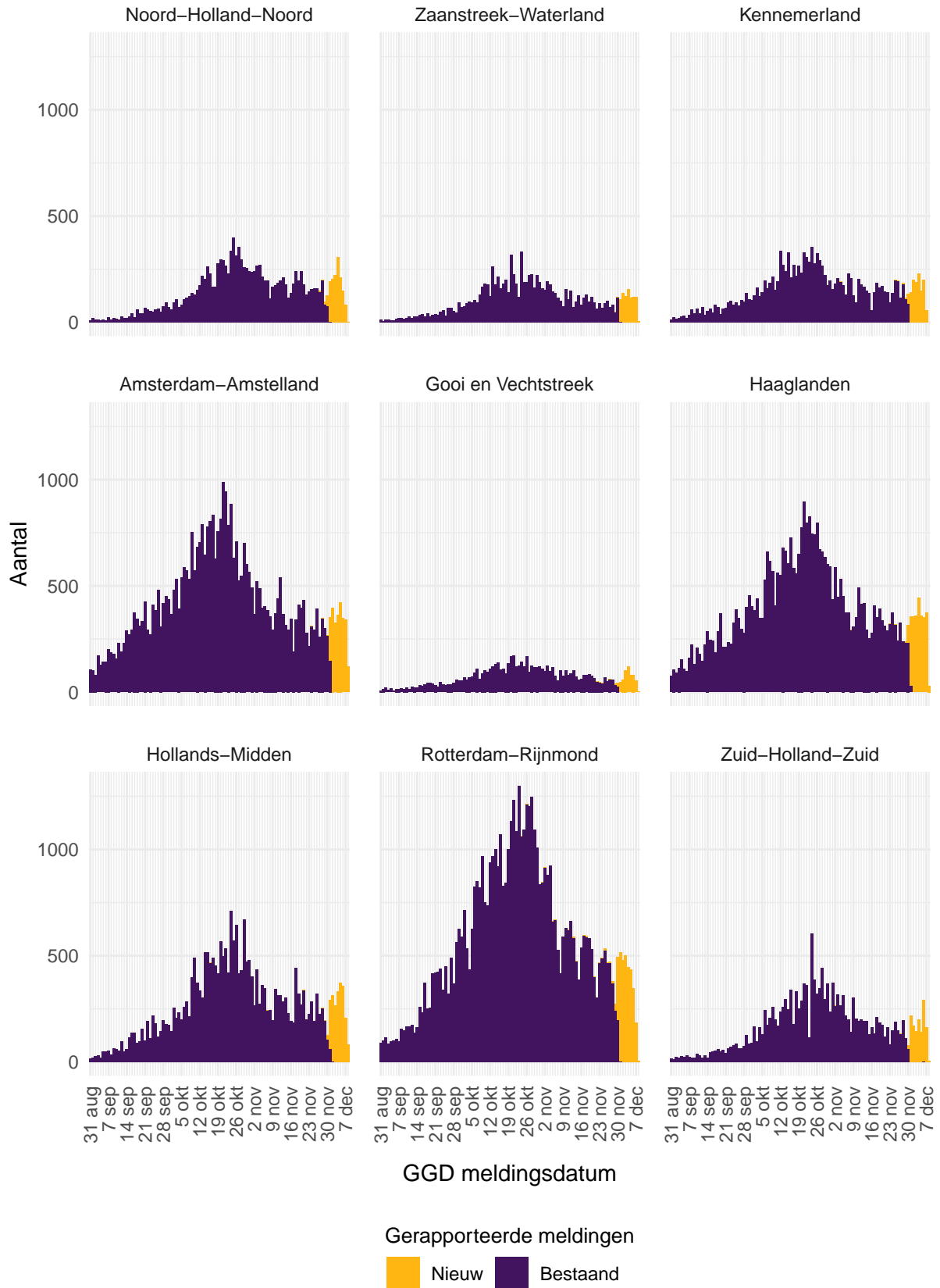

Figuur 5: Aantal bij de GGD'en gemelde COVID-19 patiënten vanaf 31 augustus 2020, per veiligheidsregio (deel 2). Voor de epidemiologische curves met data vanaf 27 februari, zie Figuur 31.

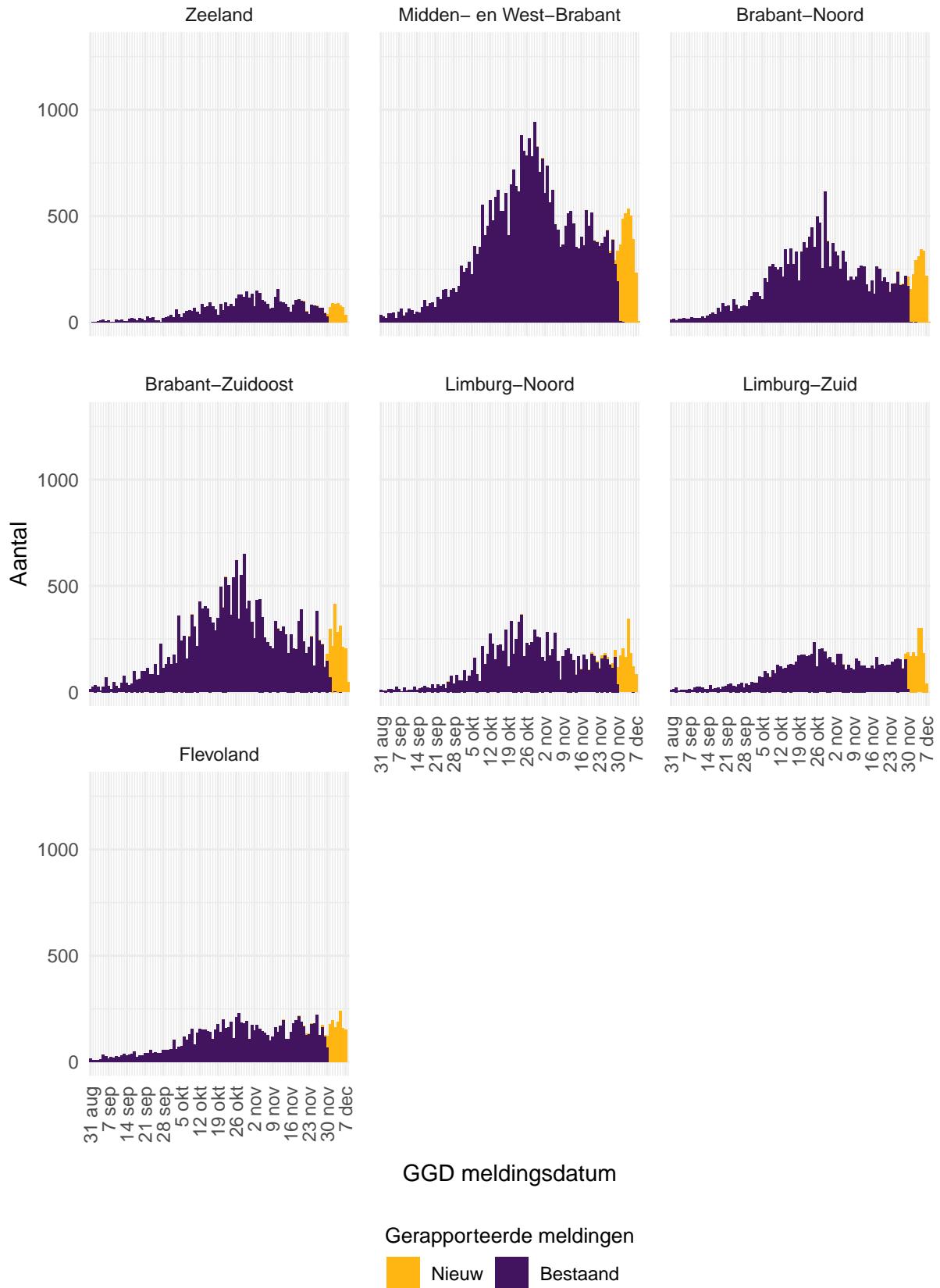

Figuur 6: Aantal bij de GGD'en gemelde COVID-19 patiënten vanaf 31 augustus 2020, per veiligheidsregio (deel 3). Voor de epidemiologische curves met data vanaf 27 februari, zie Figuur 32.

## 2.4 Aan de GGD'en gemelde overleden COVID-19 patiënten per veiligheidsregio

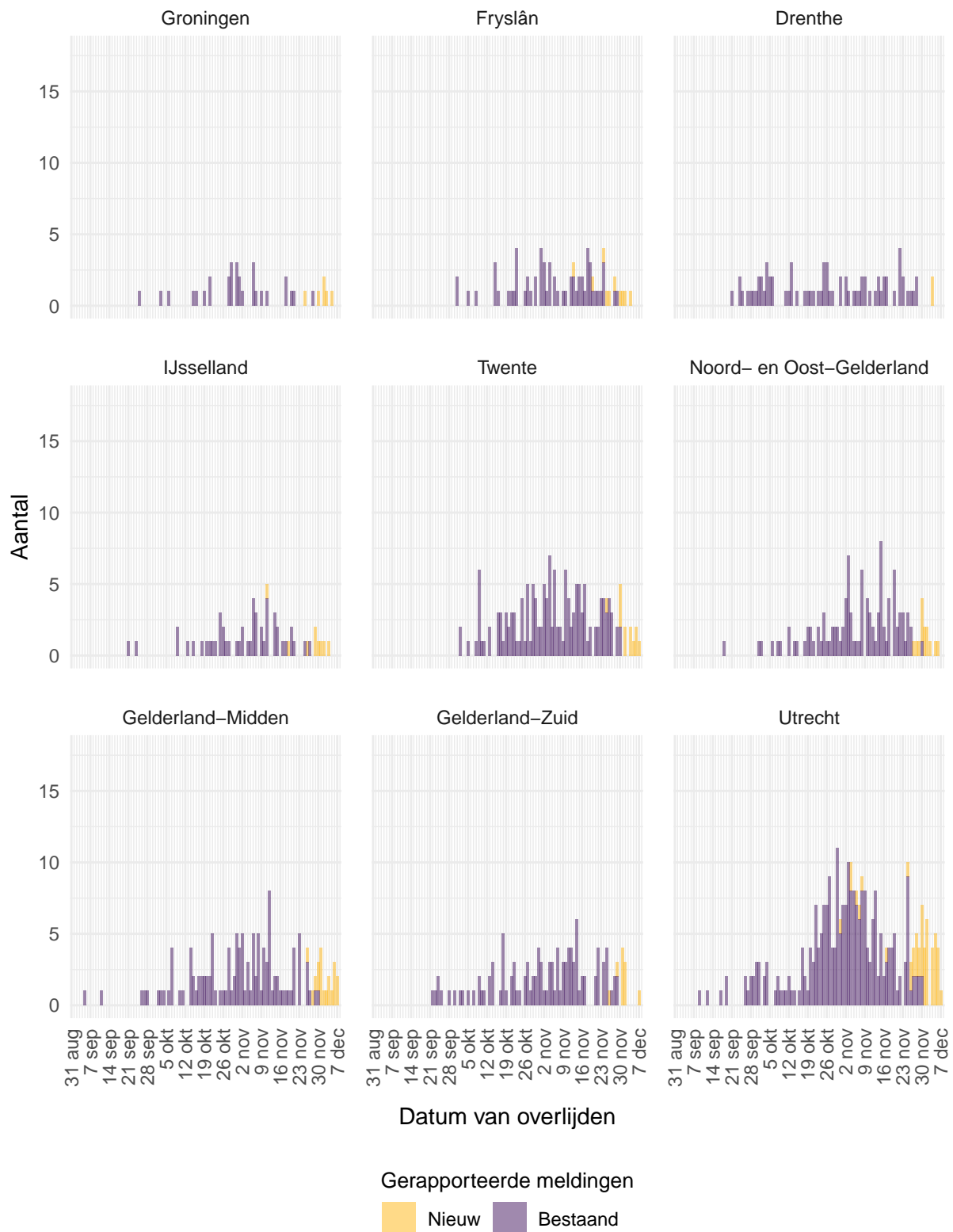

Figuur 7: Aantal bij de GGD'en gemelde overleden COVID-19 patiënten vanaf 31 augustus 2020, per veiligheidsregio (deel 1). Voor de epidemiologische curves met data vanaf 27 februari, zie Figuur 33. Overlijden aan COVID-19 is niet meldingsplichtig en is daarom ondergerapporteerd en weergegeven in lichtere kleuren.

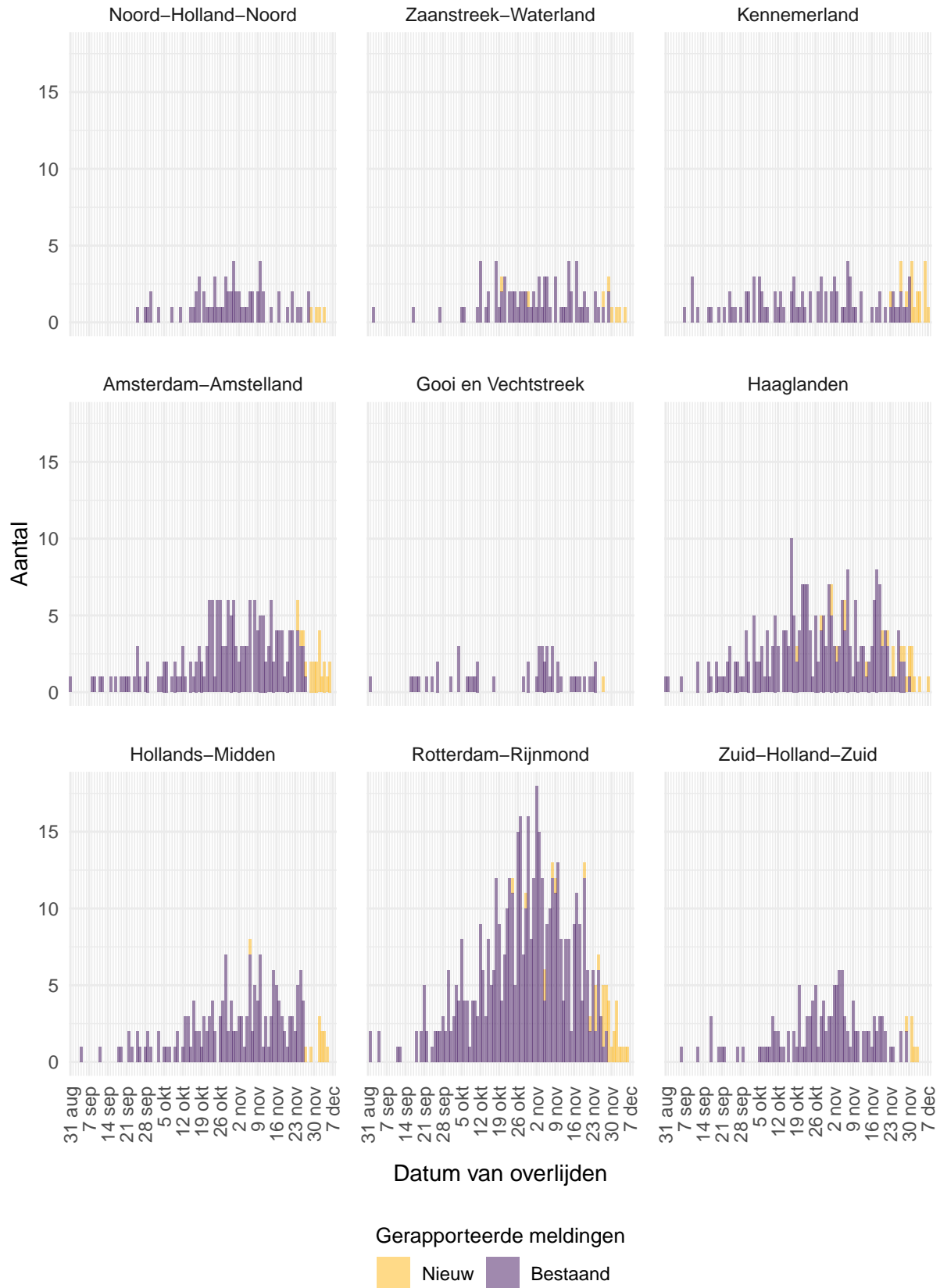

Figuur 8: Aantal bij de GGD'en gemelde overleden COVID-19 patiënten vanaf 31 augustus 2020, per veiligheidsregio (deel 2). Voor de epidemiologische curves met data vanaf 27 februari, zie Figuur 34. Overlijden aan COVID-19 is niet meldingsplichtig en is daarom ondergerapporteerd en weergegeven in lichtere kleuren.

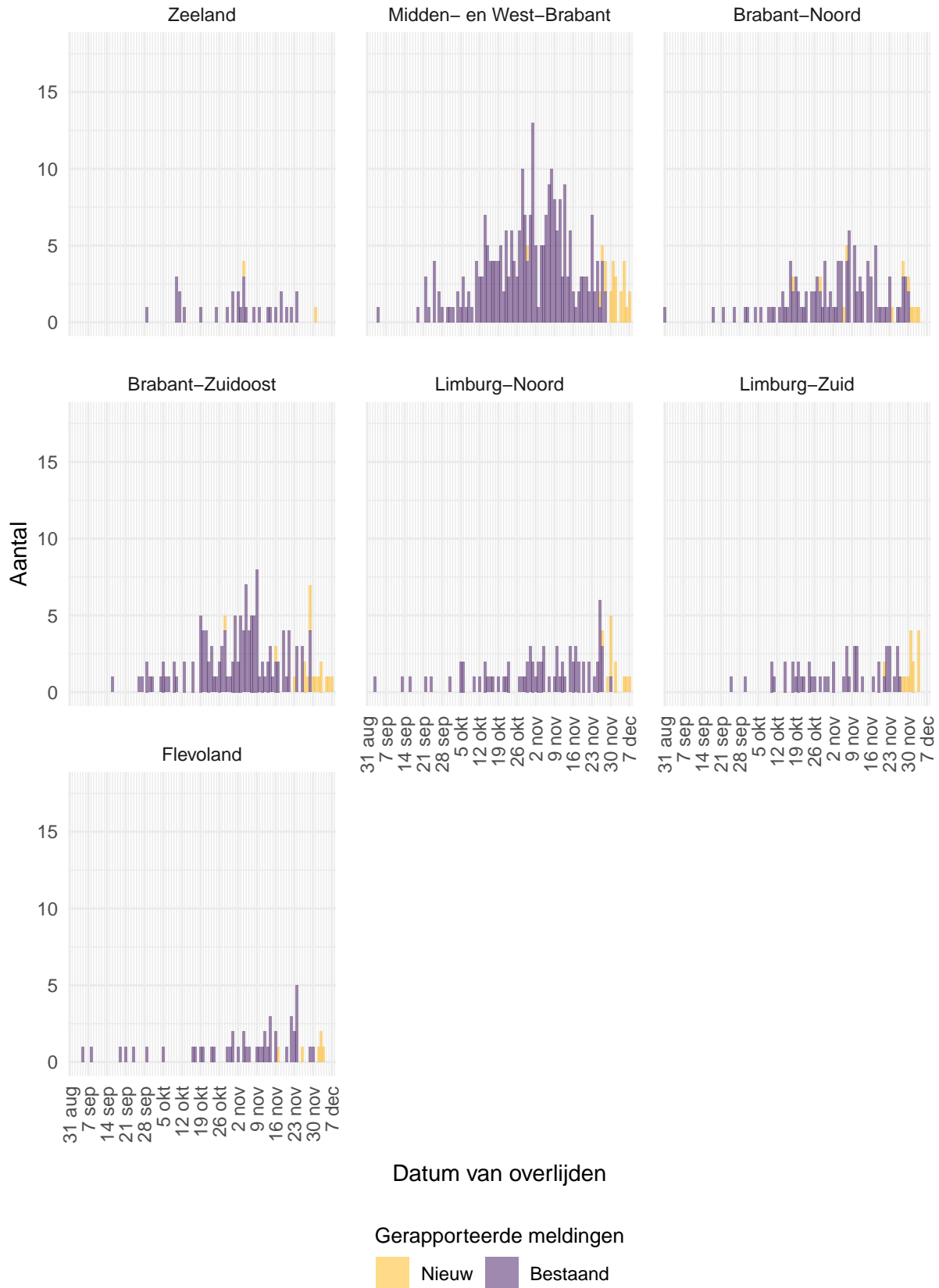

Figuur 9: Aantal bij de GGD'en gemelde overleden COVID-19 patiënten vanaf 31 augustus 2020, per veiligheidsregio (deel 3). Voor de epidemiologische curves met data vanaf 27 februari, zie Figuur 35. Overlijden aan COVID-19 is niet meldingsplichtig en is daarom ondergerapporteerd en weergegeven in lichtere kleuren.

### 3 Regionale overzichten van COVID-19 meldingen aan de GGD'en

#### 3.1 Aantal COVID-19 meldingen per veiligheidsregio in de afgelopen week

Tabel 3: Aantal COVID-19 patiënten bij de GGD'en gemeld en overleden per veiligheidsregio in de afgelopen week, totaal en per 100.000 inwoners<sup>1,2</sup>.

Veiligheidsregio <sup>3</sup>	Totaal gemeld	/100.000	Overleden	/100.000
Totaal gemeld	41322	237.4	181	1.0
Groningen	873	149.0	4	0.7
Fryslân	814	125.2	3	0.5
Drenthe	570	115.5	2	0.4
IJsselland	1212	228.1	3	0.6
Twente	1507	238.8	8	1.3
Noord- en Oost-Gelderland	1816	219.4	7	0.8
Gelderland-Midden	2107	302.5	14	2.0
Gelderland-Zuid	1416	252.1	8	1.4
Utrecht	3901	287.9	24	1.8
Noord-Holland-Noord	1370	206.7	3	0.5
Zaanstreek-Waterland	884	260.6	3	0.9
Kennemerland	1167	212.2	14	2.5
Amsterdam-Amstelland	2671	249.5	12	1.1
Gooi en Vechtstreek	547	212.8	0	0.0
Haaglanden	2631	235.5	6	0.5
Hollands-Midden	2229	275.6	8	1.0
Rotterdam-Rijnmond	2919	220.6	10	0.8
Zuid-Holland-Zuid	1343	292.4	5	1.1
Zeeland	526	137.2	1	0.3
Midden- en West-Brabant	3036	271.3	16	1.4
Brabant-Noord	1887	284.5	4	0.6
Brabant-Zuidoost	1992	255.2	7	0.9
Limburg-Noord	1269	244.0	5	1.0
Limburg-Zuid	1353	226.6	10	1.7
Flevoland	1282	303.1	4	0.9

<sup>1</sup> Betreft het aantal COVID-19 patiënten met een datum van melding aan de GGD of van overlijden in de periode van 1 december 10:01 t/m 8 december 10:00 uur.

<sup>2</sup> Sinds 1 juni 2020 kan iedereen met klachten zich laten testen. Vanaf 1 december 2020 kunnen ook mensen zonder klachten zich laten testen als zij risico hebben gelopen op een besmetting. Toch is het aannemelijk dat niet alle met SARS-CoV-2 besmette personen getest worden. De werkelijke aantallen in Nederland zijn daarom waarschijnlijk hoger dan de aantallen die hier genoemd worden. Het werkelijke aantal overleden COVID-19 patiënten is hoger dan het aantal overleden patiënten gemeld in de surveillance. Dit komt doordat er geen meldingsplicht geldt voor overlijden aan COVID-19. De hier gepresenteerde sterftcijfers betreffen daarom een onderrapportage, en zijn weergegeven in grijs. Aan het RIVM wordt niet gemeld wie hersteld is.

<sup>3</sup> Van de meldingen die tussen 1 december 10:01 en 8 december 10:00 aan het RIVM gemeld zijn, zijn van 28 mensen de veiligheidsregio niet bekend.

## 3.2 Kaarten met COVID-19 meldingen per gemeente in de afgelopen twee weken

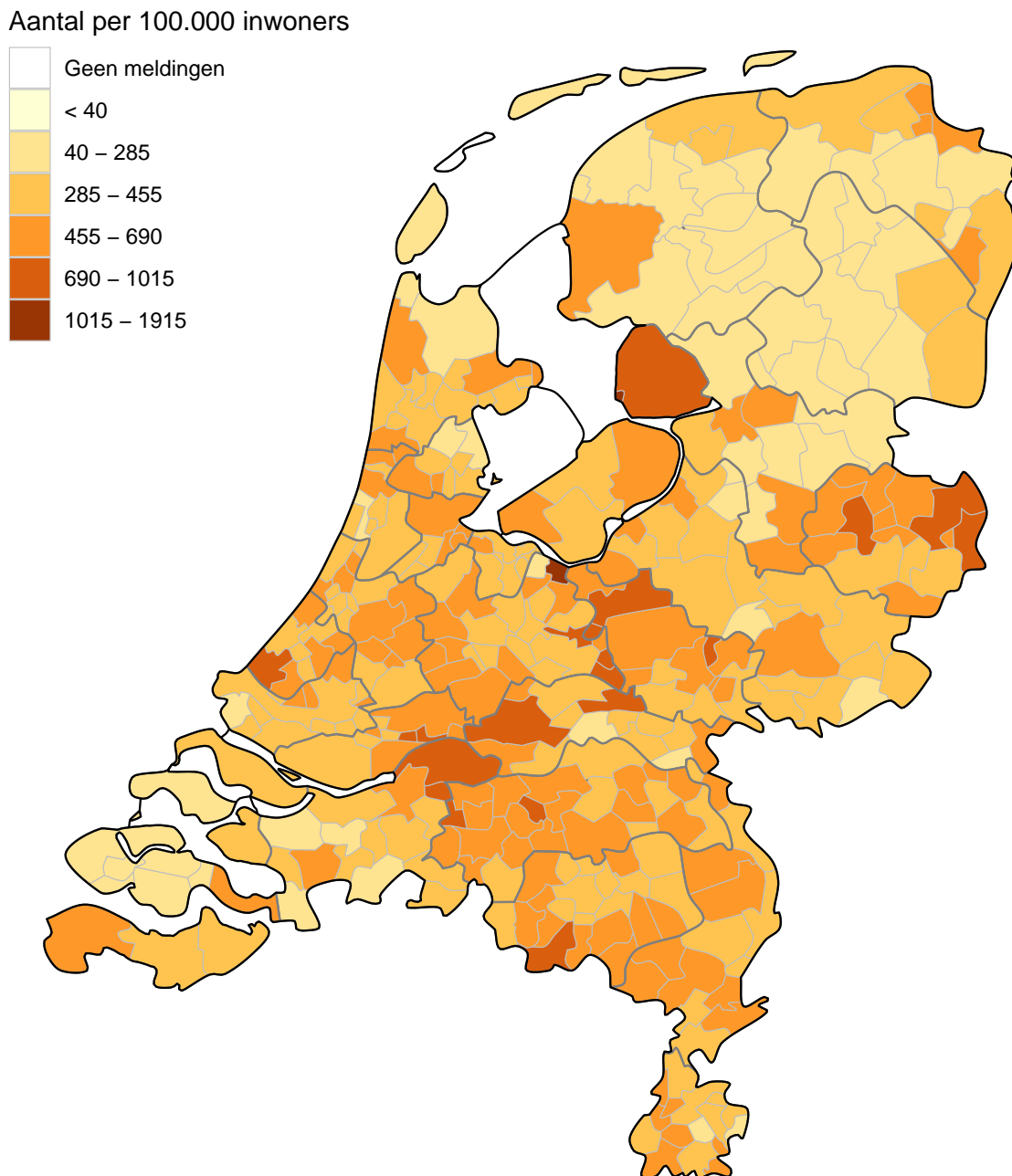

Figuur 10: Aantal in de afgelopen twee weken bij de GGD'en gemelde COVID-19 patiënten per 100.000 inwoners per gemeente met GGD meldingsdatum van 24 november t/m 8 december 10:00 uur. De grijze lijnen geven de grenzen van de GGD-regio's weer.

Iedere dinsdag wordt de kleurindeling van de kaart aangepast zodat het contrast tussen gemeenten duidelijker weergegeven wordt.

Aantal per 100.000 inwoners

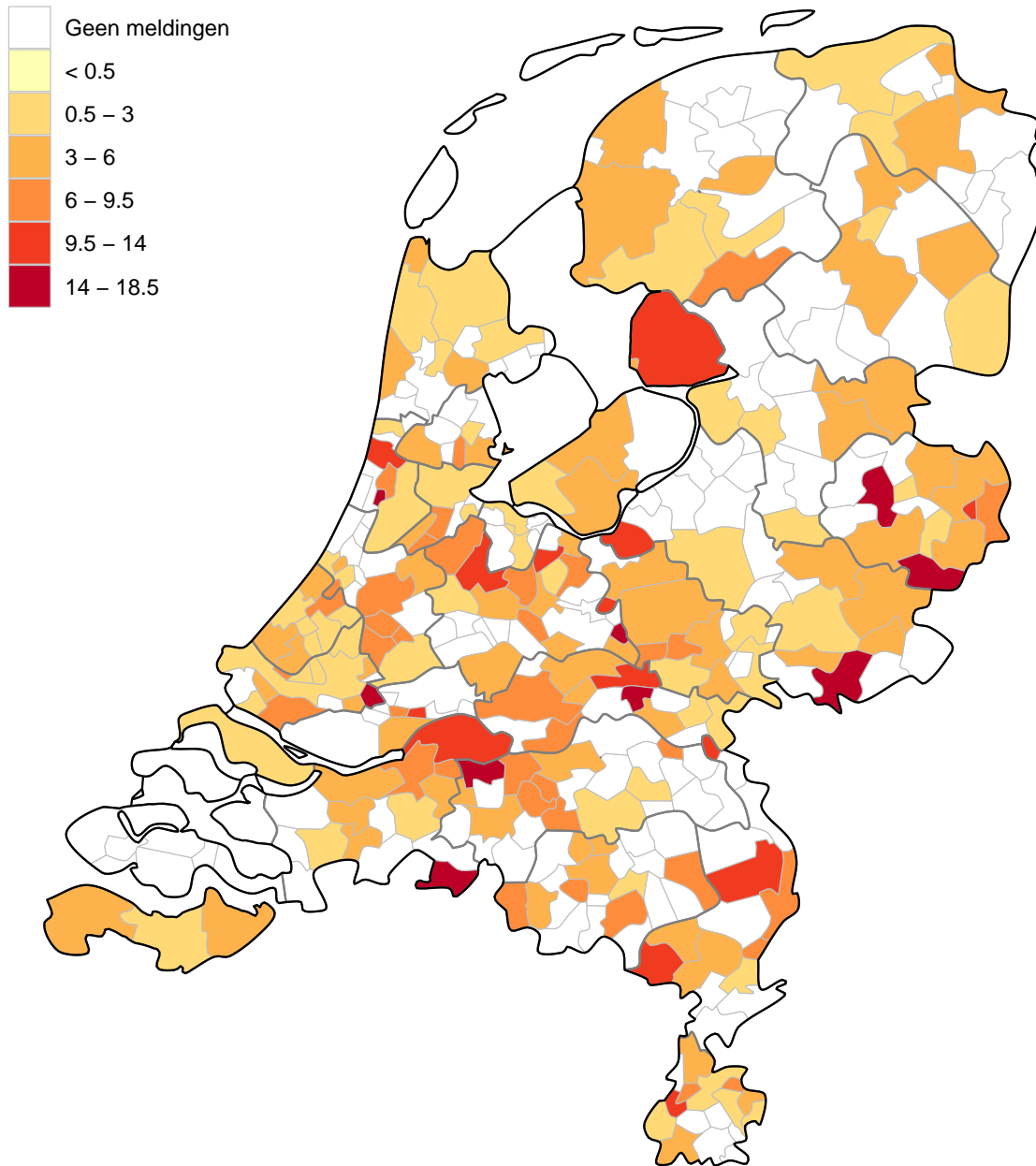

Figuur 11: Aantal bij de GGD'en gemelde in de afgelopen twee weken overleden COVID-19 patiënten per 100.000 inwoners per gemeente met overlijdensdatum van 24 november t/m 8 december 10:00 uur. Overlijden aan COVID-19 is niet meldingsplichtig en is daarom ondergerapporteerd. De grijze lijnen geven de grenzen van de GGD-regio's weer.

Iedere dinsdag wordt de kleurindeling van de kaart aangepast zodat het contrast tussen gemeenten duidelijker weergegeven wordt.



## 4 Leeftijdsverdeling en man-vrouwverdeling van bij GGD'en gemelde COVID-19 patiënten

Tabel 4: Leeftijdsverdeling van aan de GGD'en gemelde COVID-19 patiënten en van overleden COVID-19 patiënten in de afgelopen week<sup>1,2</sup>

Leeftijdsgroep	Totaal gemeld			Overleden		
	Aantal	%	/100.000	Aantal	%	/100.000
Totaal gemeld	41350		238	181		1
0-4	99	0.2	11	0	0.0	0
5-9	576	1.4	63	0	0.0	0
10-14	2981	7.2	313	0	0.0	0
15-19	4433	10.7	423	0	0.0	0
20-24	3462	8.4	316	0	0.0	0
25-29	2877	7.0	253	0	0.0	0
30-34	2811	6.8	255	1	0.6	0.1
35-39	2632	6.4	252	0	0.0	0
40-44	2963	7.2	290	0	0.0	0
45-49	3523	8.5	297	3	1.7	0.3
50-54	3722	9.0	290	1	0.6	0.1
55-59	3108	7.5	249	2	1.1	0.2
60-64	2318	5.6	207	2	1.1	0.2
65-69	1623	3.9	163	4	2.2	0.4
70-74	1281	3.1	136	30	16.6	3.2
75-79	971	2.3	153	28	15.5	4.4
80-84	808	2.0	185	42	23.2	9.6
85-89	640	1.5	250	31	17.1	12
90-94	392	0.9	380	23	12.7	22
95+	130	0.3	487	14	7.7	52
Niet vermeld	0	0.0		0	0.0	

<sup>1</sup> Betreft het aantal COVID-19 patiënten met een datum van melding aan de GGD of van overlijden in de periode van 1 december 10:01 t/m 8 december 10:00 uur.

<sup>2</sup> Sinds 1 juni 2020 kan iedereen met klachten zich laten testen. Vanaf 1 december 2020 kunnen ook mensen zonder klachten zich laten testen als zij risico hebben gelopen op een besmetting. Toch is het aannemelijk dat niet alle met SARS-CoV-2 besmette personen getest worden. De werkelijke aantallen in Nederland zijn daarom waarschijnlijk hoger dan de aantallen die hier genoemd worden. Het werkelijke aantal overleden COVID-19 patiënten is hoger dan het aantal overleden patiënten gemeld in de surveillance. Dit komt doordat er geen meldingsplicht geldt voor overlijden aan COVID-19. De hier gepresenteerde sterftcijfers betreffen daarom een onderrapportage, en zijn weergegeven in grijs. Aan het RIVM wordt niet gemeld wie hersteld is.

Tabel 5: Man-vrouwverdeling van aan de GGD'en gemelde COVID-19 patiënten en van overleden COVID-19 patiënten in de afgelopen week<sup>1,2</sup>

Geslacht	Totaal gemeld			Overleden		
	Aantal	%	/100.000	Aantal	%	/100.000
Totaal gemeld	41350		237.5	181		1
Man	19437	47.0	224.8	105	58.0	1.2
Vrouw	21913	53.0	250.2	76	42.0	0.9

<sup>1</sup> Betreft het aantal COVID-19 patiënten met een datum van melding aan de GGD of van overlijden in de periode van 1 december 10:01 t/m 8 december 10:00 uur.

<sup>2</sup> Sinds 1 juni 2020 kan iedereen met klachten zich laten testen. Vanaf 1 december 2020 kunnen ook mensen zonder klachten zich laten testen als zij risico hebben gelopen op een besmetting. Toch is het aannemelijk dat niet alle met SARS-CoV-2 besmette personen getest worden. De werkelijke aantallen in Nederland zijn daarom waarschijnlijk hoger dan de aantallen die hier genoemd worden. Het werkelijke aantal overleden COVID-19 patiënten is hoger dan het aantal overleden patiënten gemeld in de surveillance. Dit komt doordat er geen meldingsplicht geldt voor overlijden aan COVID-19. De hier gepresenteerde sterftcijfers betreffen daarom een onderrapportage, en zijn weergegeven in grijs. Aan het RIVM wordt niet gemeld wie hersteld is.

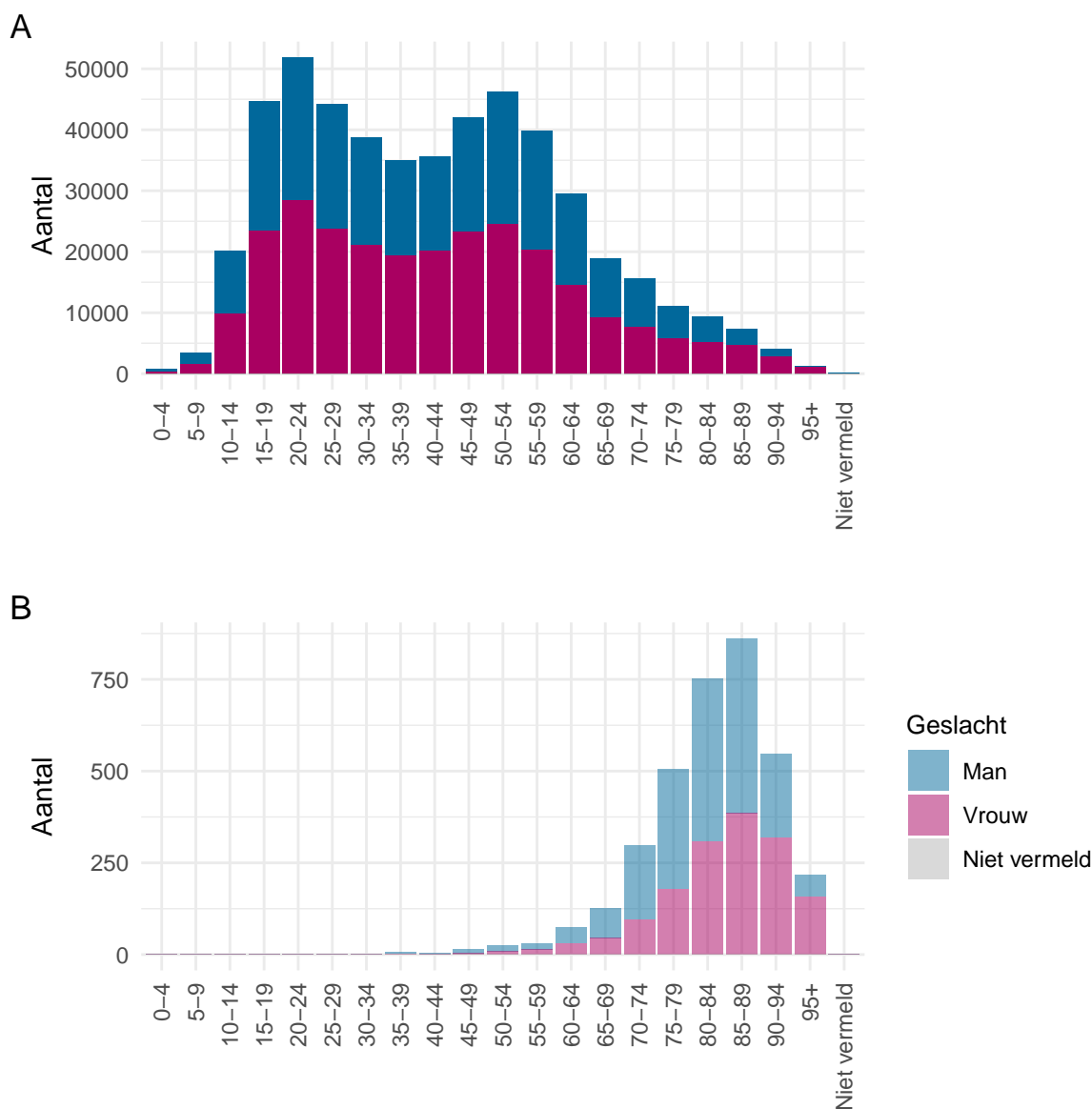

Figuur 12: Leeftijdverdeling en man-vrouwverdeling van bij de GGD'en gemelde COVID-19 patiënten vanaf 31 augustus 2020. (A) Leeftijdverdeling en man-vrouwverdeling van bij de GGD'en gemelde COVID-19 patiënten. (B) Leeftijdverdeling en man-vrouwverdeling van bij de GGD'en gemelde overleden COVID-19 patiënten. Het werkelijke aantal overleden COVID-19 patiënten is hoger dan het aantal overleden patiënten gemeld in de surveillance. Dit komt doordat er geen meldingsplicht geldt voor overlijden aan COVID-19. De hier gepresenteerde sterftcijfers betreffen daarom een onderrapportage en zijn in figuur (B) weergegeven in lichtere kleuren.

## 5 Reishistorie van bij GGD'en gemelde COVID-19 patiënten vanaf 31 augustus 2020 en in de afgelopen week

Tabel 6: Aantal aan de GGD'en gemelde COVID-19 patiënten die in de 14 dagen voor aanvang van de ziekte in het buitenland zijn geweest<sup>1</sup>

	Vanaf 31 augustus		Afgelopen week <sup>2</sup>	
	Aantal	%	Aantal	%
Totaal gemeld	500361		43103	
Reishistorie	10339	2.1	392	0.9
Geen reishistorie	401492	80.2	30077	69.8
Niet vermeld	88530	17.7	12634	29.3

<sup>1</sup> Of een COVID-19 patiënt wel of geen reishistorie heeft, wordt vanaf 31 augustus 2020 bepaald door de volgende criteria: a) De patiënt heeft bij de GGD aangegeven een reishistorie te hebben en b) er zit maximaal 14 dagen tussen de terugkomst dag en de eerste ziektedag van de patiënt.

<sup>2</sup> Meldingen die tussen 1 december 10:00 en 8 december 10:00 aan het RIVM zijn gemeld.

Tabel 7: Aantal aan de GGD'en gemelde COVID-19 patiënten die in de 14 dagen voor aanvang van de ziekte in het buitenland zijn geweest naar verblijfplaats

Land van verblijf	Vanaf 31 augustus		Afgelopen week <sup>1</sup>	
	Aantal	%	Aantal	%
Duitsland	2003	19.4	107	27.3
België	1465	14.2	68	17.3
Turkije	1066	10.3	40	10.2
Frankrijk	966	9.3	20	5.1
Italië	842	8.1	2	0.5
Polen	565	5.5	10	2.6
Spanje	470	4.5	20	5.1
Portugal	438	4.2	3	0.8
Griekenland	414	4.0	0	0.0
Oostenrijk	315	3.0	3	0.8
Marokko	236	2.3	16	4.1
Curaçao	202	2.0	25	6.4
Groot-Brittannië	153	1.5	7	1.8
Hongarije	152	1.5	2	0.5
Zwitserland	150	1.5	4	1.0
Overig	1802	17.4	109	27.8

<sup>1</sup> Meldingen die tussen 1 december 10:00 en 8 december 10:00 aan het RIVM zijn gemeld.

## 6 Setting van mogelijke besmetting van bij GGD'en gemelde COVID-19 patiënten vanaf 31 augustus 2020 en in de afgelopen week

In het brononderzoek door de GGD wordt bij COVID-19 patiënten nagegaan of er gerelateerde ziektegevallen zijn. Als dit het geval is wordt vermeld in welke setting de besmetting mogelijk heeft plaatsgevonden. Op dit moment zijn de GGD'en echter niet in staat om een uitvoerig brononderzoek te doen met als gevolg dat het aantal en percentage van gemelde COVID-19 patiënten waarbij de setting vermeld is laag is. Voor de gemelde patiënten waarbij sprake is van gerelateerde gevallen en waarvan de setting bekend is, wordt in Tabel 9 vermeld om welke setting het gaat. Omdat dit momenteel over een relatief klein percentage van het totaal aantal COVID-19 besmettingen gaat, geeft dit een minder betrouwbaar beeld over de mogelijke settings van besmetting.

Tabel 8: Aantal aan de GGD'en gemelde COVID-19 patiënten naar aanwezigheid van gerelateerde ziektegevallen<sup>1</sup>

Gerelateerde ziektegevallen aanwezig	Vanaf 31 augustus		Afgelopen week <sup>2</sup>	
	Aantal	%	Aantal	%
Totaal gemeld	500361		43103	
Ja, setting vermeld	201124	40.2	19503	45.2
Ja, setting niet vermeld	29857	6.0	223	0.5
Ja, setting onbekend	1422	0.3	112	0.3
Nee	166222	33.2	10533	24.4
Niet vermeld	101736	20.3	12732	29.5

<sup>1</sup> Sinds 1 juni 2020 kan iedereen met klachten zich laten testen. Vanaf 1 december 2020 kunnen ook mensen zonder klachten zich laten testen als zij risico hebben gelopen op een besmetting. Toch is het aannemelijk dat niet alle COVID-19 patiënten getest worden. De werkelijke aantallen in Nederland zijn daarom waarschijnlijk hoger dan de aantallen die hier genoemd worden.

<sup>2</sup> Meldingen die tussen 1 december 10:00 en 8 december 10:00 aan het RIVM zijn gemeld.

Tabel 9: Vermelde mogelijke settings van besmetting van aan de GGD'en gemelde COVID-19 patiënten waarbij sprake is van gerelateerde gevallen<sup>1,2</sup>

Setting	Vanaf 31 augustus		Afgelopen week <sup>3</sup>	
	Aantal	%	Aantal	%
Thuisituatie (huisgenoten en partner, niet samenwonend)	110160	54.8	10141	52.0
Bezoek in de thuisituatie (van of bij familie, vrienden, enz.)	36705	18.2	4272	21.9
Werksituatie	29078	14.5	2731	14.0
School en kinderopvang	11926	5.9	1650	8.5
Medereiziger / reis / vakantie	939	0.5	38	0.2
Vlucht	163	0.1	16	0.1
Horeca	2083	1.0	36	0.2
Feest (feest, verjaardag, borrel, bruiloft, enz.)	915	0.5	67	0.3
Studentenvereniging/-activiteiten	601	0.3	27	0.1
Vrijtijdsbesteding, zoals sportclub	4813	2.4	332	1.7
Religieuze bijeenkomsten	820	0.4	85	0.4
Koor	124	0.1	11	0.1
1e lijn gezondheidszorg / huisarts	720	0.4	35	0.2
2e lijn gezondheidszorg / ziekenhuis	2948	1.5	206	1.1
Overige gezondheidszorg	2020	1.0	165	0.8
Verpleeghuis of woonzorgcentrum voor ouderen <sup>4</sup>	11095	5.5	909	4.7
Woonvoorziening voor mensen met een beperking	2451	1.2	177	0.9
Overige woonvoorziening	1160	0.6	125	0.6
Dagopvang voor ouderen en mensen met een beperking	633	0.3	64	0.3
Overige dagopvang	230	0.1	21	0.1
Hospice	241	0.1	33	0.2
Uitvaart	581	0.3	58	0.3
Overig	2797	1.4	231	1.2

<sup>1</sup> Sinds 1 juni 2020 kan iedereen met klachten zich laten testen. Vanaf 1 december 2020 kunnen ook mensen zonder klachten zich laten testen als zij risico hebben gelopen op een besmetting. Toch is het aannemelijk dat niet alle COVID-19 patiënten getest worden. De werkelijke aantallen in Nederland zijn daarom waarschijnlijk hoger dan de aantallen die hier genoemd worden.

<sup>2</sup> Per patiënt kunnen meerdere settings gerapporteerd zijn. De percentages in Tabel 9 worden berekend ten opzichte van het aantal patiënten waarbij sprake is van gerelateerde gevallen en tenminste één setting is vermeld (Tabel 8).

<sup>3</sup> Meldingen die tussen 1 december 10:00 en 8 december 10:00 aan het RIVM zijn gemeld.

<sup>4</sup> Vanaf 22 oktober 2020 wordt de setting 'verpleeghuis' niet meer automatisch toegewezen aan verpleeghuisbewoners woonachtig in een besmette locatie. Hierdoor is het percentage meldingen met de setting 'verpleeghuis' lager, maar wel representatiever.

## 7 Surveillance van COVID-19 in verpleeghuizen en woonzorgcentra vanaf 31 augustus 2020

Vanaf 1 juli wordt gestructureerd nagevraagd of een persoon in een verpleeghuis of woonzorgcentrum woont. Als er niet is ingevuld of een persoon in een verpleeghuis of woonzorgcentrum woont, maar de postcode (bijv. 1234AB) komt wel overeen met de vestiging van een woonzorgcentrum of verpleeghuis en de persoon is 70 jaar of ouder, wordt de persoon toch ingedeeld als bewoner van een verpleeghuis of woonzorgcentrum. Vanaf 29 september wordt deze informatie gebruikt om het aantal COVID-19 patiënten woonachtig in een verpleeghuis of woonzorgcentrum, en het aantal bewoners met COVID-19 die overleden zijn sinds 1 juli, te monitoren.

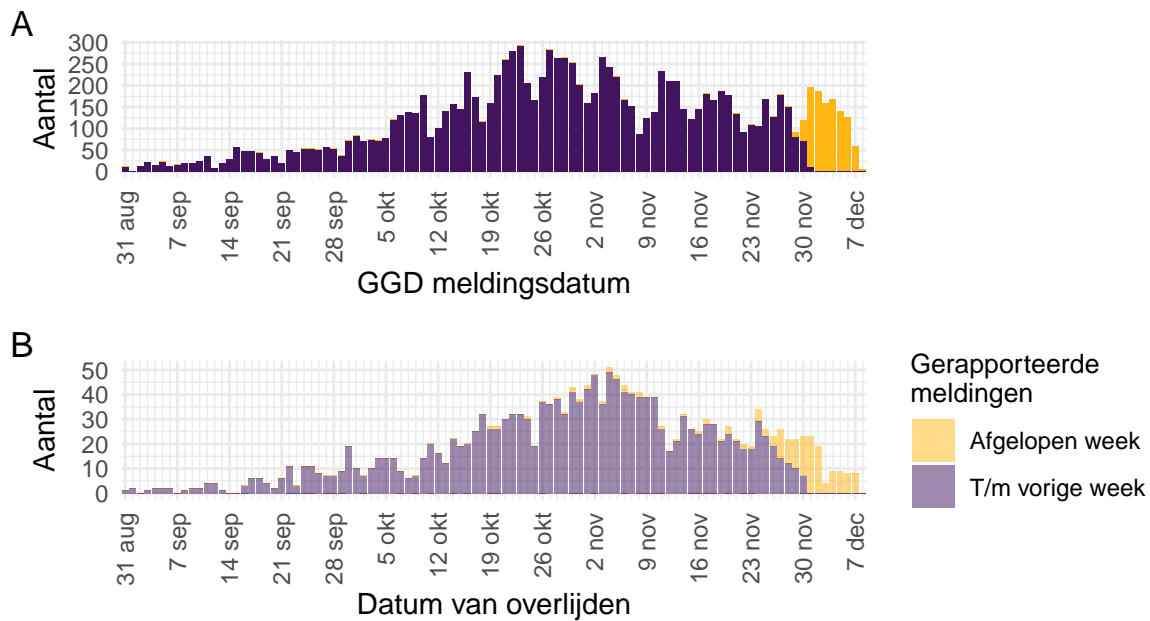

Figuur 13: Aantal verpleeghuis- en woonzorgcentrumbewoners met COVID-19 gemeld aan de GGD'en vanaf 31 augustus 2020<sup>1</sup>. (A) Aantal gemelde verpleeghuis- en woonzorgcentrumbewoners, naar GGD meldingsdatum. (B) Aantal overleden verpleeghuis- en woonzorgcentrumbewoners, naar datum van overlijden.

<sup>1</sup> Vanaf 29 september is de definitie voor verpleeghuis- of woonzorgcentrumbewoner aangepast. Voorheen werd dit afgeleid uit een combinatie van woonlocatie en leeftijd (ouder dan 70) of doordat de GGD aangaf dat de besmetting in een verpleeghuis of woonzorgcentrum voor ouderen had plaats gevonden. Nu wordt door de GGD voor alle patiënten systematisch nagevraagd of zij bewoner zijn van een verpleeghuis of woonzorgcentrum voor ouderen. Indien onbekend is of een persoon in een verpleeghuis of woonzorgcentrum woont, wordt de oude definitie gebruikt. Deze definitieverandering -met terugwerkende kracht sinds 1 juli- geeft een correcter beeld van het werkelijk aantal besmette personen en locaties, dat lager is dan bij de oude definitie.

Meldingen aan het RIVM t/m 1 december 10:00 uur zijn in deze grafieken weergegeven in paars. Meldingen van 1 december 10:01 uur t/m 8 december 10:00 uur zijn weergegeven in geel. Er geldt geen meldingsplicht voor overlijden aan COVID-19. De hier gepresenteerde sterftecijfers betreffen daarom een onderrapportage, en zijn weergegeven in lichtere kleuren.

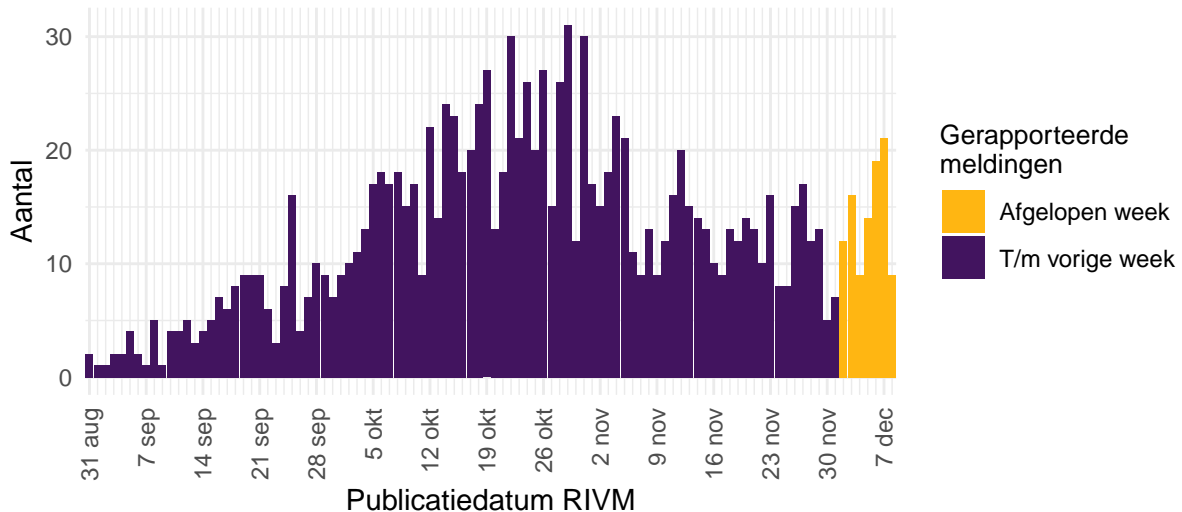

Figuur 14: Aantal nieuwe verpleeghuis- en woonzorgcentrumlocaties met COVID-19 vanaf 31 augustus 2020<sup>1</sup>. Aantal nieuwe verpleeghuis- en woonzorgcentrumlocaties waar sprake is van tenminste één COVID-19 besmetting op basis van een positieve test. Een verpleeghuis of woonzorgcentrum wordt meegeteld als ‘nieuwe locatie’ wanneer er tenminste 28 dagen vóór de positieve test geen nieuwe patiënten zijn gemeld.

<sup>1</sup> Vanaf 29 september is de definitie voor verpleeghuis- of woonzorgcentrumbewoner aangepast. Voorheen werd dit afgeleid uit een combinatie van woonlocatie en leeftijd (ouder dan 70) of doordat de GGD aangaf dat de besmetting in een verpleeghuis of woonzorgcentrum voor ouderen had plaats gevonden. Nu wordt voor alle patiënten nagevraagd of zij bewoner van een verpleeghuis of woonzorgcentrum voor ouderen zijn. Indien onbekend is of een persoon in een verpleeghuis of woonzorgcentrum woont, wordt de oude definitie gebruikt. Deze definitieverandering -met terugwerkende kracht sinds 1 juli- geeft een correcter beeld van het werkelijk aantal besmette personen en locaties, dat lager is dan bij de oude definitie. Verder is er gerapporteerd naar publicatiedatum RIVM in plaats van naar meldingsdatum GGD.

Meldingen aan het RIVM t/m 1 december 10:00 uur zijn in deze grafieken weergegeven in paars. Meldingen van 1 december 10:01 uur t/m 8 december 10:00 uur zijn weergegeven in geel.



## 8 Bron- en contactonderzoek van COVID-19 meldingen aan de GGD'en

Wanneer iemand besmet is met het nieuwe coronavirus start de GGD met bron- en contactonderzoek (BCO) volgens een [landelijk protocol](#), met als doel om verdere verspreiding van het virus te voorkomen. Het contactonderzoek richt zich op personen met wie de besmette persoon de afgelopen tijd in contact is geweest. Nauwe contacten zijn mensen waarmee langer dan 15 minuten op minder dan 1,5 meter afstand contact is geweest tijdens de besmettelijke periode, waarbij onderscheid wordt gemaakt tussen huisgenoten en overige nauwe contacten. Andere (niet nauwe) contacten van de besmette persoon zijn mensen die langer dan 15 minuten met de persoon in dezelfde ruimte waren, maar waar wel 1,5 meter afstand was.

De GGD neemt contact op met de nauwe contacten van de besmette persoon en bespreekt leefregels waaronder het thuis in quarantaine blijven. De andere (niet nauwe) contacten krijgen een brief of e-mail. Contacten moeten zich bij de eerste klachten zo snel mogelijk laten testen. Nauwe contacten worden op individuele basis geregistreerd, indien zij gelinkt zijn aan meerdere besmette personen worden ze niet dubbel in de rapportage meegenomen. Niet nauwe contacten worden pas individueel geregistreerd als ze zich bij de GGD melden met klachten.

In periodes met een groot aantal besmettingen kan de uitvoering en registratie van het BCO door de GGD'en tijdelijk worden aangepast. Deze GGD'en vragen besmette personen dan zelf hun contacten te waarschuwen met behulp van informatie van de GGD. Als volgens een arts van de GGD sprake is van een risicogroep of risicovolle situatie wordt het BCO wel volgens de landelijke werkwijze uitgevoerd.

Tabel 10: Aantallen aan de GGD'ën gemelde COVID-19 patiënten, aantallen gevonden in het kader van bron- en contactonderzoek en aantallen waarbij contactinventarisatie is uitgevoerd<sup>1</sup>

Start week	Nieuwe meldingen	Gevonden ihkv BCO <sup>2</sup>		Contactinventarisatie uitgevoerd	
		Aantal	%	Aantal	%
31-08-2020	4977	870	17.5	4752	95.5
07-09-2020	8082	1280	15.8	7712	95.4
14-09-2020	13614	1713	12.6	12583	92.4
21-09-2020	19042	1783	9.4	16687	87.6
28-09-2020	27075	1881	6.9	23410	86.5
05-10-2020	42635	2156	5.1	34443	80.8
12-10-2020	56650	2883	5.1	47439	83.7
19-10-2020	66478	3774	5.7	58573	88.1
26-10-2020	63196	6925	11.0	53437	84.6
02-11-2020	44352	6674	15.0	39019	88.0
09-11-2020	37685	7079	18.8	34242	90.9
16-11-2020	36805	7973	21.7	33704	91.6
23-11-2020	33341	7775	23.3	30295	90.9
30-11-2020	41085	9434	23.0	33796	82.3

<sup>1</sup> Contactinventarisatie houdt in dat de GGD voor elke nieuwe COVID-19 melding in kaart brengt welke contacten deze patiënt heeft gehad tijdens de besmettelijke periode, die twee dagen voor de start van de klachten begint.

<sup>2</sup> Meldingen waarbij de patiënt in het kader van BCO door de GGD of door een andere patiënt is gewaarschuwd.

Tabel 11: Totaal aantal contacten van gemelde COVID-19 patiënten en gemiddeld aantal contacten per gemelde COVID-19 patiënt per week per categorie contact<sup>1</sup>

Start week <sup>2</sup>	Huisgenoten		Overig nauwe contacten		Niet nauwe contacten	
	Totaal	Gemiddeld aantal	Totaal	Gemiddeld aantal	Totaal	Gemiddeld aantal
02-11-2020	74021	2.1	51928	1.5	133539	4.0
09-11-2020	66149	2.1	38815	1.3	133692	4.5
16-11-2020	68081	2.2	38111	1.2	158687	5.3
23-11-2020	62613	2.2	33835	1.2	164167	6.0
30-11-2020	68795	2.2	39837	1.3	182961	6.1

<sup>1</sup> Hierbij worden alleen de nieuwe COVID-19 meldingen meegenomen waarbij contactinventarisatie is uitgevoerd.

<sup>2</sup> Aantallen huisgenoten, overige nauwe contacten en niet nauwe contacten per gemelde COVID-19 patiënt, zijn systematisch nagevraagd sinds 28 oktober 2020.

Tabel 12: Aantal nieuwe contacten dat opgevolgd wordt door de GGD en aantal en percentage met een SARS-CoV-2 infectie, per categorie nieuw contact<sup>1,2</sup>

Start week <sup>3</sup>	Huisgenoten			Overig nieuwe contacten		
	Aantal	Aantal positief	% Positief	Aantal	Aantal positief	% Positief
02-11-2020	7711	1057	13.7	4117	227	5.5
09-11-2020	23372	3876	16.6	12957	890	6.9
16-11-2020	30563	4923	16.1	16446	1090	6.6
23-11-2020	32970	5782	17.5	17856	1239	6.9
30-11-2020	33923	4328	12.8	19291	1281	6.6

<sup>1</sup> Het betreft alleen nieuwe contacten die op individuele basis geregistreerd zijn door de GGD.

<sup>2</sup> In verband met de monitorperiode van 10 dagen zijn de gegevens over het aantal en percentage positief geteste contacten niet volledig voor de meest recente periode.

<sup>3</sup> Gegevens worden getoond vanaf 2 november 2020. Vanaf deze datum is volledig BCO door het merendeel van de GGD'en weer hervat.

## 9 SARS-CoV-2 testen afgenomen door de GGD'en vanaf 1 juni

Vanaf 1 juni 2020 kunnen alle personen met klachten passend bij SARS-CoV-2 infectie (COVID-19) zich laten testen door de GGD. Vanaf 1 december 2020 kunnen ook mensen zonder klachten zich laten testen als zij risico hebben gelopen op een besmetting, bijvoorbeeld in de teststraten. Voor 1 juni is in alle GGD regio's het afspraken- en uitslagensysteem CoronIT geïmplementeerd. Onderstaande rapportage is gebaseerd op CoronIT data van voorbije volledige kalenderweken vanaf 1 juni 2020, geëxporteerd op 7 december 2020.

Van 12 augustus t/m 12 september was er een teststraat op Schiphol, waar terugkerende reizigers uit risicogebieden zich konden laten testen. De op Schiphol uitgevoerde testen zijn niet meegenomen in deze sectie. Totale aantallen uitslagen zijn gebaseerd op alleen positieve en negatieve uitslagen, testen met uitslag heranalyse of onbeoordeelbaar zijn geëxcludeerd. Omdat alleen geboortjaar beschikbaar is om de leeftijd van patiënten te bepalen, is 2020 minus het geboortjaar gebruikt om de leeftijd toe te kennen. Dit betekent dat een deel van de patiënten een jaar te oud is ingeschat.

Tabel 13: Aantal testen uitgevoerd door de GGD'en, met bekende uitslag

Datum van - tot <sup>1</sup>	Aantal testen met uitslag	Aantal positief	Percentage positief
01-06-2020 - 07-06-2020	48882	988	2.0
08-06-2020 - 14-06-2020	57152	844	1.5
15-06-2020 - 21-06-2020	61679	569	0.9
22-06-2020 - 28-06-2020	61357	429	0.7
29-06-2020 - 05-07-2020	67364	377	0.6
06-07-2020 - 12-07-2020	75055	463	0.6
13-07-2020 - 19-07-2020	88626	926	1.0
20-07-2020 - 26-07-2020	111527	1196	1.1
27-07-2020 - 02-08-2020	101608	2417	2.4
03-08-2020 - 09-08-2020	98773	3687	3.7
10-08-2020 - 16-08-2020	106024	3842	3.6
17-08-2020 - 23-08-2020	135805	3402	2.5
24-08-2020 - 30-08-2020	156381	3425	2.2
31-08-2020 - 06-09-2020	176778	5171	2.9
07-09-2020 - 13-09-2020	191388	7650	4.0
14-09-2020 - 20-09-2020	192941	12238	6.3
21-09-2020 - 27-09-2020	207346	16623	8.0
28-09-2020 - 04-10-2020	221201	21688	9.8
05-10-2020 - 11-10-2020	278479	37915	13.6
12-10-2020 - 18-10-2020	310727	47086	15.2
19-10-2020 - 25-10-2020	321384	59095	18.4
26-10-2020 - 01-11-2020	293883	48730	16.6
02-11-2020 - 08-11-2020	244019	35492	14.5
09-11-2020 - 15-11-2020	226395	31285	13.8
16-11-2020 - 22-11-2020	254342	30592	12.0
23-11-2020 - 29-11-2020	259377	28789	11.1
30-11-2020 - 06-12-2020	320205	37267	11.6
Totaal	4668698	442186	9.5

<sup>1</sup> De gegevens van de meest recente week zijn nog niet volledig.

Tabel 14: Aantal positieve en negatieve testen vanaf 31 augustus per leeftijdsgroep.

Leeftijdsgroep	Vanaf 31 augustus			Afgelopen week		
	Aantal getest	Aantal positief	Percentage positief	Aantal getest	Aantal positief	Percentage positief
0-4	5908	493	8.3	633	76	12.0
5-9	32314	3149	9.7	3200	564	17.6
10-14	195497	18561	9.5	22268	2939	13.2
15-19	355221	41573	11.7	35304	4443	12.6
20-24	347955	46218	13.3	28392	3205	11.3
25-29	349109	38627	11.1	28203	2684	9.5
30-34	370754	33780	9.1	31415	2608	8.3
35-39	344312	30494	8.9	29979	2420	8.1
40-44	294072	30860	10.5	26986	2734	10.1
45-49	262890	35445	13.5	24445	3175	13.0
50-54	252052	39233	15.6	22927	3406	14.9
55-59	218998	33579	15.3	19882	2872	14.4
60-64	182094	24687	13.6	17302	2127	12.3
65-69	124132	16155	13.0	12551	1513	12.1
70-74	83372	12266	14.7	8558	1083	12.7
75-79	41187	6968	16.9	4142	665	16.1
80-84	22652	4202	18.6	2314	419	18.1
85-89	10266	1986	19.3	1086	206	19.0
90-94	3461	697	20.1	381	77	20.2
95+	813	162	19.9	74	11	14.9
Niet vermeld	1406	486	34.6	163	40	24.5

Tabel 15: Aantal positieve en negatieve testen vanaf 31 augustus per geslacht.

Geslacht	Vanaf 31 augustus			Afgelopen week		
	Aantal getest met uitslag	Aantal positief	Percentage positief	Aantal getest met uitslag	Aantal positief	Percentage positief
Man	1531974	201068	13.1	140055	17913	12.8
Vrouw	1947889	215753	11.1	178973	19192	10.7
Niet vermeld	18602	2800	15.1	1177	162	13.8

Tabel 16: Aantal testen en percentage positief per doelgroep uitgevoerd door de GGD'en.

Groep	Vanaf 31 augustus			Afgelopen kalender week <sup>1</sup>		
	Aantal getest	Aantal positief	Percentage positief	Aantal getest	Aantal positief	Percentage positief
Kinderen 0-3 jaar <sup>2</sup>	3598	282	7.8	417	51	12.2
Kinderen 4-12 jaar <sup>2</sup>	102034	9614	9.4	11515	1770	15.4
Kinderen 13-17 jaar <sup>2</sup>	341563	34373	10.1	37084	4707	12.7
Jongvolwassenen 18-24 jaar	481090	63264	13.2	40781	4699	11.5
Zorgmedewerkers ziekenhuizen	20709	2064	10.0	2275	233	10.2
Zorgmedewerkers verpleeg- of verzorgingshuizen	54815	6414	11.7	5359	755	14.1
Zorgmedewerkers elders	156479	14627	9.3	14153	1293	9.1
Kinderopvang medewerkers	25506	2208	8.7	2157	190	8.8
Basisschool- en BSO personeel	107375	8049	7.5	10265	809	7.9
Middelbaar onderwijspersoneel	56796	4689	8.3	5013	452	9.0
Hoger onderwijspersoneel	37642	3117	8.3	4180	369	8.8
Horeca	26580	3210	12.1	1476	149	10.1
OV medewerkers	6787	929	13.7	600	88	14.7
Handhaving <sup>3</sup>	26506	2828	10.7	2641	284	10.8
Kappers, manicures, pedicures en schoonheidsspecialisten	12987	1664	12.8	1228	148	12.1
Overige contactberoepen	298384	33113	11.1	27401	3018	11.0
Mantelzorgers	7108	788	11.1	685	67	9.8
Overige niet-contact beroepen	626326	67745	10.8	63623	6320	9.9
Getest ihkv BCO <sup>4,5</sup>	21106	6461	30.6	0	0	0.0
Onbekend	1085074	154182	14.2	89352	11865	13.3

<sup>1</sup> Van 30 november tot en met 6 december.<sup>2</sup> Vanaf 19 september is het testbeleid voor kleine kinderen (0 tot 4 jaar) en kinderen die op de basisschool zitten veranderd.<sup>3</sup> Onder handhaving vallen medewerkers bij politie, BOA, marechaussee, brandweer en Dienst Justitiële Inrichtingen.<sup>4</sup> Voor deze personen is geregistreerd dat zij getest zijn in het kader van bron- en contactonderzoek (BCO). Het werkelijk aantal geteste personen vanwege BCO is waarschijnlijk hoger.<sup>5</sup> Voor testen afgenomen sinds 27 november 2020 ontbreekt informatie of deze in het kader van bron- en contactonderzoek (BCO) zijn afgenomen.

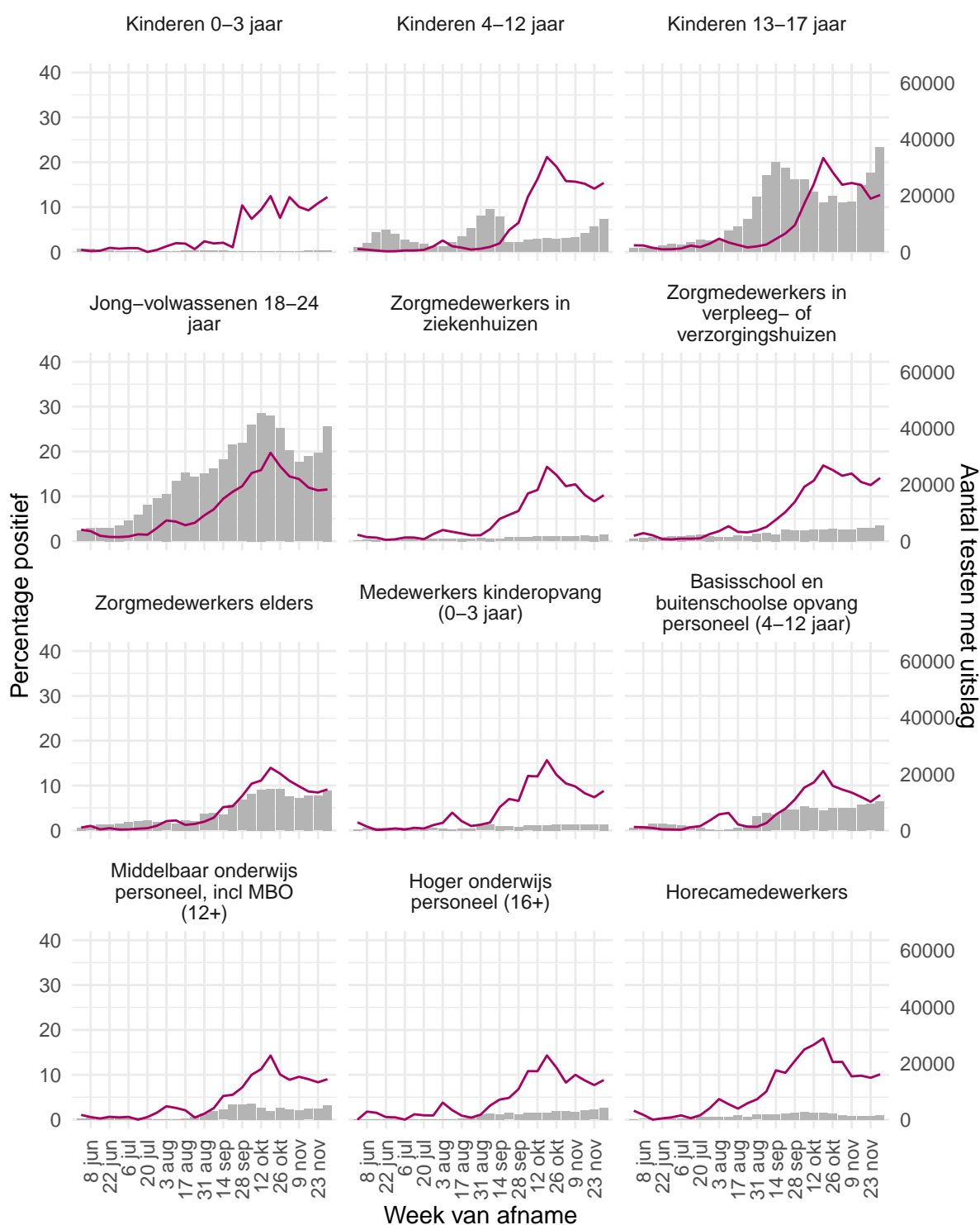

Figuur 15: Aantal testen<sup>1</sup> en percentage positieve testen per week en per doelgroep vanaf 1 juni<sup>2</sup>.

<sup>1</sup> De doorlopende paarse lijn geeft het percentage positief weer (y-as linkerzijde). De grijze balkjes geven het absolute aantal afgenomen tests weer (y-as rechterzijde). <sup>2</sup> Vanaf 19 september is het testbeleid voor kleine kinderen (0 tot 4 jaar) en kinderen die op de basisschool zitten veranderd.

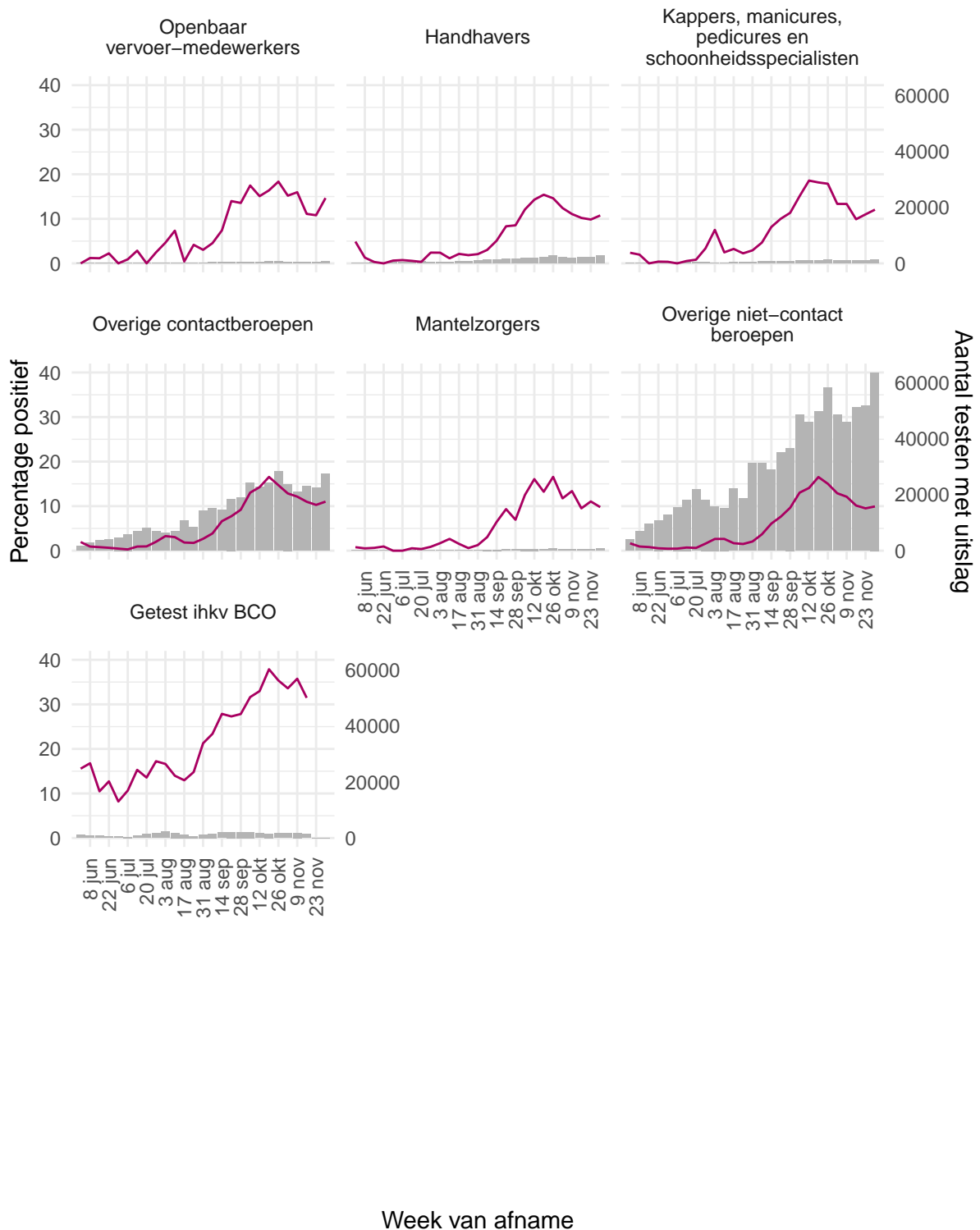

Figuur 16: Aantal testen<sup>1</sup> en percentage positieve testen per week en per doelgroep vanaf 1 juni<sup>2</sup>.

<sup>1</sup> De doorlopende paarse lijn geeft het percentage positief weer (y-as linkerzijde). De grijze balkjes geven het absolute aantal afgenomen tests weer (y-as rechterzijde). <sup>2</sup> Vanaf 19 september is het testbeleid voor kleine kinderen (0 tot 4 jaar) en kinderen die op de basisschool zitten veranderd.



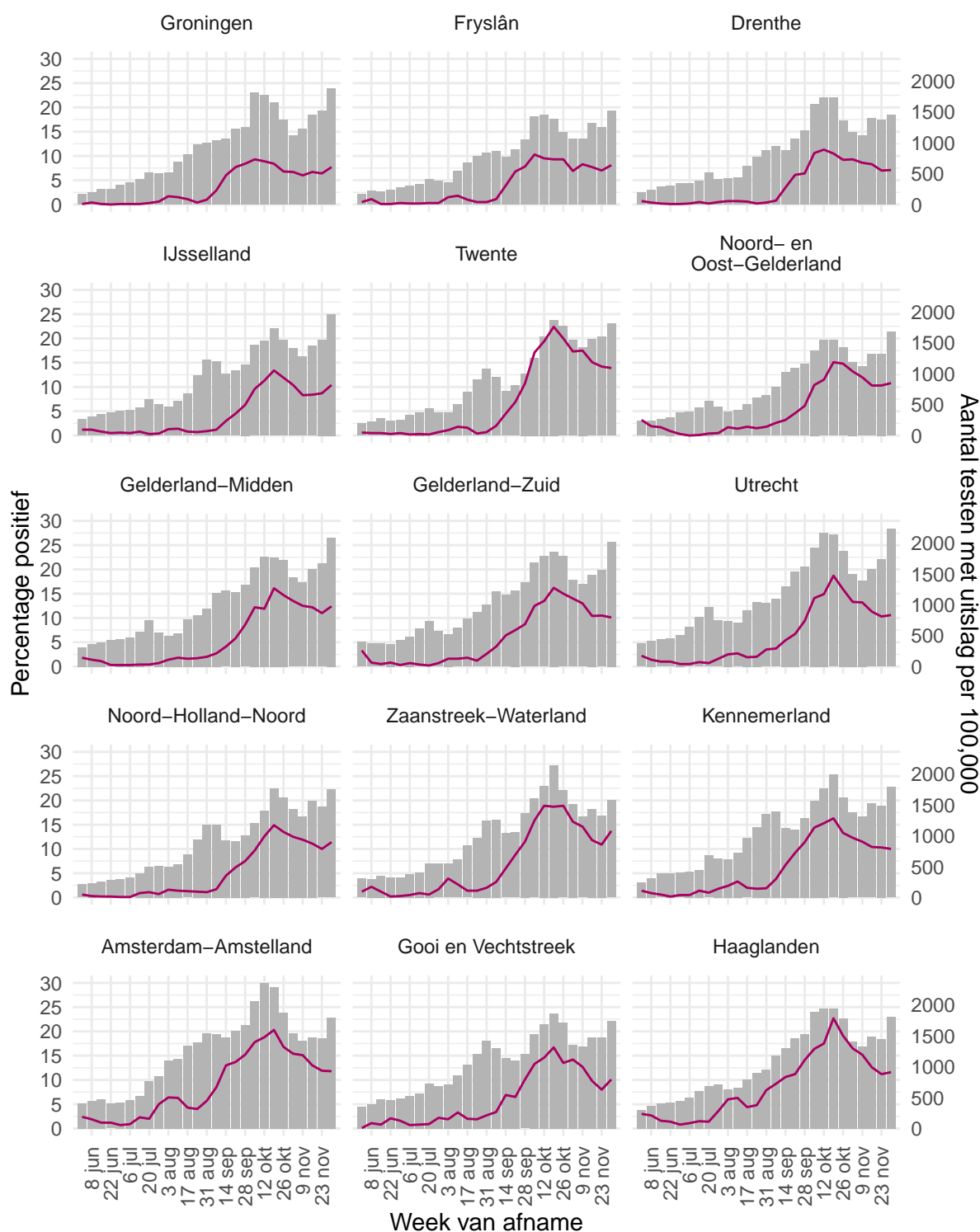

Figuur 17: Aantal testen<sup>1</sup> per week en percentage positieve testen per week per veiligheidsregio vanaf 1 juni.

<sup>1</sup> De doorlopende paarse lijn geeft het percentage positief weer (y-as linkzijdje). De grijze balkjes geven het absolute aantal afgenomen tests weer (y-as rechterzijdje).

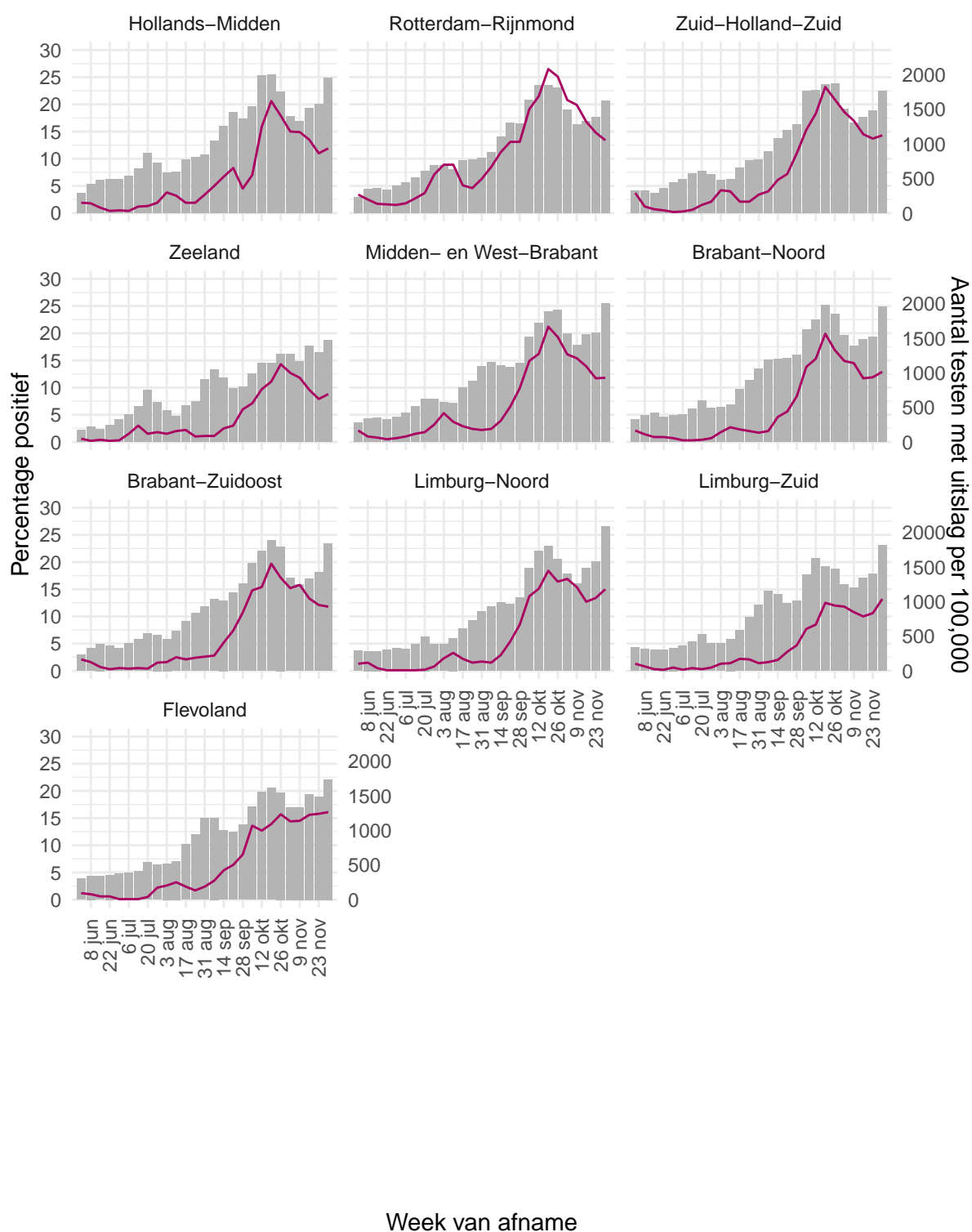

Figuur 18: Aantal testen<sup>1</sup> per week en percentage positieve testen per week per veiligheidsregio vanaf 1 juni.

<sup>1</sup> De doorlopende paarse lijn geeft het percentage positief weer (y-as linkzijdje). De grijze balkjes geven het absolute aantal afgenomen tests weer (y-as rechterzijdje).

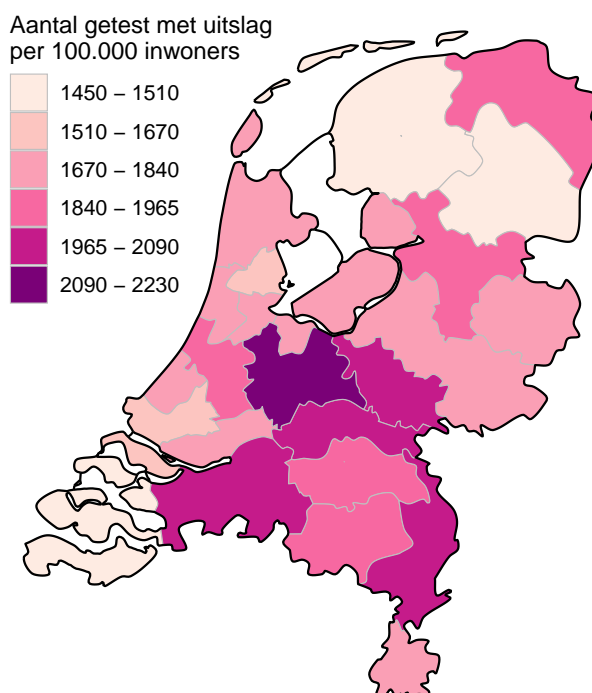

Figuur 19: Aantal testen per 100.000 inwoners per veiligheidsregio waar de patiënt woont in de afgelopen kalenderweek (van 30 november tot en met 6 december). De grijze lijnen geven de grenzen van de veiligheidsregio's weer.

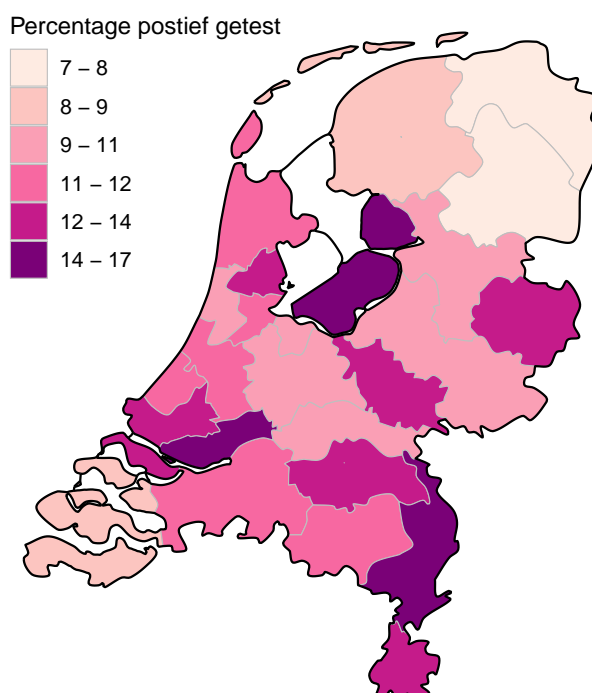

Figuur 20: Percentage positieve testen per veiligheidsregio waar de patiënt woont in de afgelopen kalenderweek (van 30 november tot en met 6 december). De grijze lijnen geven de grenzen van de veiligheidsregio's weer.

## 10 Schattingen en berekeningen

### 10.1 Schatting van het aantal besmettelijke personen gebaseerd op gegevens t/m 4 december 2020

Als iemand het coronavirus oploopt, is hij/zij een tijd lang besmettelijk voor anderen. Hoe lang dit duurt, verschilt van persoon tot persoon. Op basis van verschillende gegevensbronnen over hoeveel mensen het coronavirus opgelopen hebben in een bepaalde periode, kan een inschatting worden gemaakt van het aantal besmettelijke personen in de algemene bevolking. Deze schatting gaat gepaard met onzekerheid: het exacte aantal is onbekend, maar we kunnen door berekeningen aangeven tussen welke waarden het zich waarschijnlijk bevindt. Op 26 november lag het geschatte aantal besmettelijken tussen 61895 en 114478 personen.

De methode is voortdurend in ontwikkeling. Het aantal besmettelijken wordt nu geschat op basis van serologische gegevens en ziekenhuisopnames per leeftijdsgroep. De seroprevalentie (het aantal mensen dat aantoonbare antistoffen heeft tegen SARS-CoV-2) per leeftijdsgroep geeft een goed beeld van hoeveel mensen er tot aan het moment van meting besmet zijn geraakt. Hierbij gaan we ervan uit dat iemand die een antilichaamrespons tegen SARS-CoV-2 heeft, ook ooit besmettelijk is geweest. Gecombineerd met het totaal aantal ziekenhuisopnames tot aan datzelfde moment wordt het aantal besmette personen per ziekenhuisopname geschat; dit aantal verschilt per leeftijdsgroep. Op deze manier kunnen recente ziekenhuisopnames omgerekend worden naar recente besmettingen. Voor het berekenen van het aantal besmettelijke personen *per dag* in Nederland wordt ook de duur van besmettelijkheid gebruikt. Op basis van informatie over de incubatietijd en de gerapporteerde tijd tussen de eerste ziekte-dagen van geïnfecteerde en besmetter, kunnen we veronderstellen dat een besmet persoon van twee dagen vóór de eerste symptomen tot vier tot acht dagen na de eerste symptomen besmettelijk is.

Vanaf 8 oktober gebruiken we serologische gegevens uit de tweede Pienter-Coronastudie van het RIVM zie [hier](#). In deze studie zijn begin juni antistoffen bepaald in een willekeurige steekproef van de Nederlandse bevolking. Vóór 8 oktober gebruikten we de gegevens uit de eerste Pienter-Coronastudie, van begin april. Tussen 12 juni en 8 oktober werd het aantal besmettelijken ook gebaseerd op het aantal meldingen omdat de ziekenhuisopnames erg laag waren; deze stap wordt nu achterwege gelaten.

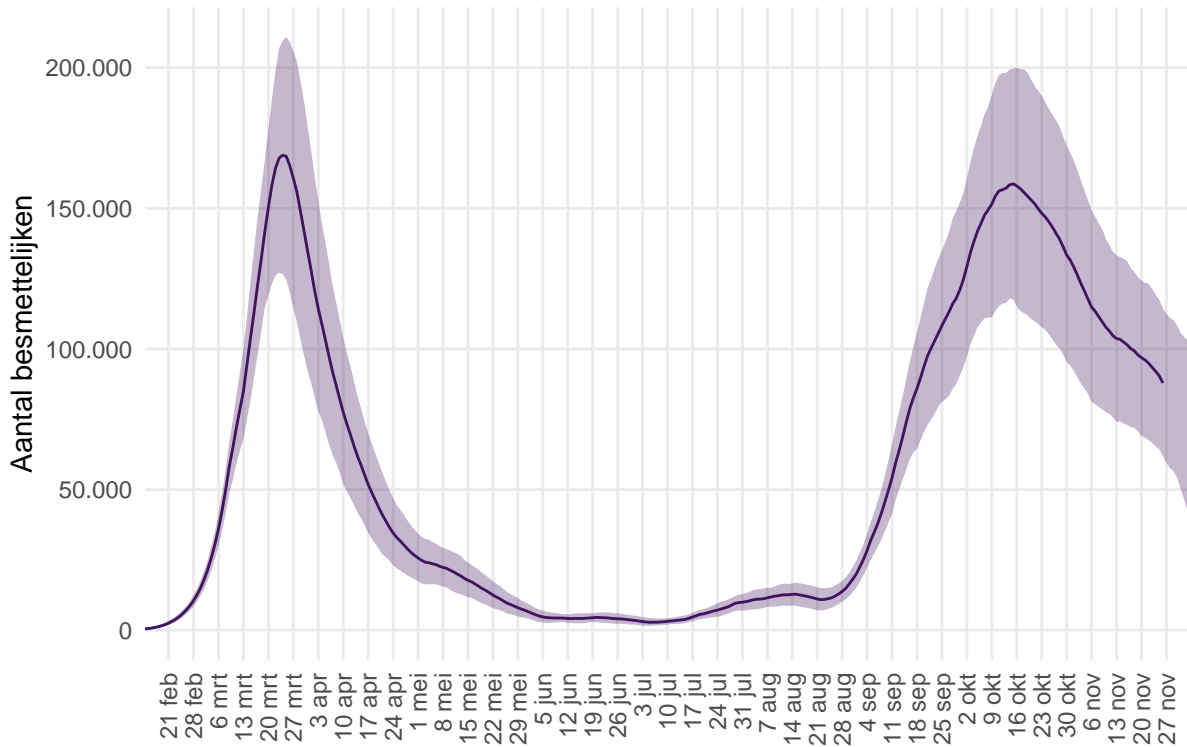

Figuur 21: Het geschatte aantal besmettelijke personen voor Nederland. Het figuur geeft het aantal besmettelijke personen op basis van het aantal ziekenhuisopnames gerapporteerd door stichting NICE, met de meest aannemelijke waarde (lijn) en het 95% betrouwbaarheidsinterval. Door de tijdsduur tussen eerste ziektedag en rapportagevertraging, kunnen we betrouwbare schattingen maken van het aantal besmettelijken langer dan 7 dagen geleden. Voor schattingen in de recentste 7 dagen is de betrouwbaarheid niet groot, en voor deze periode wordt de meest aannemelijke waarde weggelaten.

## 10.2 Het reproductiegetal R gebaseerd op gegevens t/m 4 december 2020

Het reproductiegetal R geeft het gemiddeld aantal mensen dat besmet wordt door een persoon met COVID-19. Voor de schatting van dit reproductiegetal gebruiken we het aantal gemelde COVID-19 gevallen per dag in Nederland. Omdat een COVID-19 geval met enige vertraging doorgegeven wordt in het rapportagesysteem, corrigeren we het aantal gevallen voor deze vertraging<sup>1</sup>. Voor een groot deel van de gemelde gevallen is de eerste ziektedag bekend. Deze informatie wordt gebruikt om de eerste ziektedag voor de overige gevallen te schatten. Door het aantal COVID-19 gevallen per datum van eerste ziektedag weer te geven is direct te zien of het aantal infecties toeneemt, piekt of afneemt. Voor de berekening van het reproductiegetal is het ook nodig te weten wat de tijdsduur is tussen de eerste ziektedag van een COVID-19 geval en de eerste ziektedag van zijn of haar besmetter. Deze tijdsduur is gemiddeld 4 dagen, berekend op basis van COVID-19 meldingen aan de GGD. Met deze informatie wordt de waarde van het reproductiegetal berekend zoals beschreven in Wallinga & Lipsitch 2007<sup>2</sup>. Tot 12 juni werd het reproductiegetal berekend op basis van COVID-19 ziekenhuisopnames.

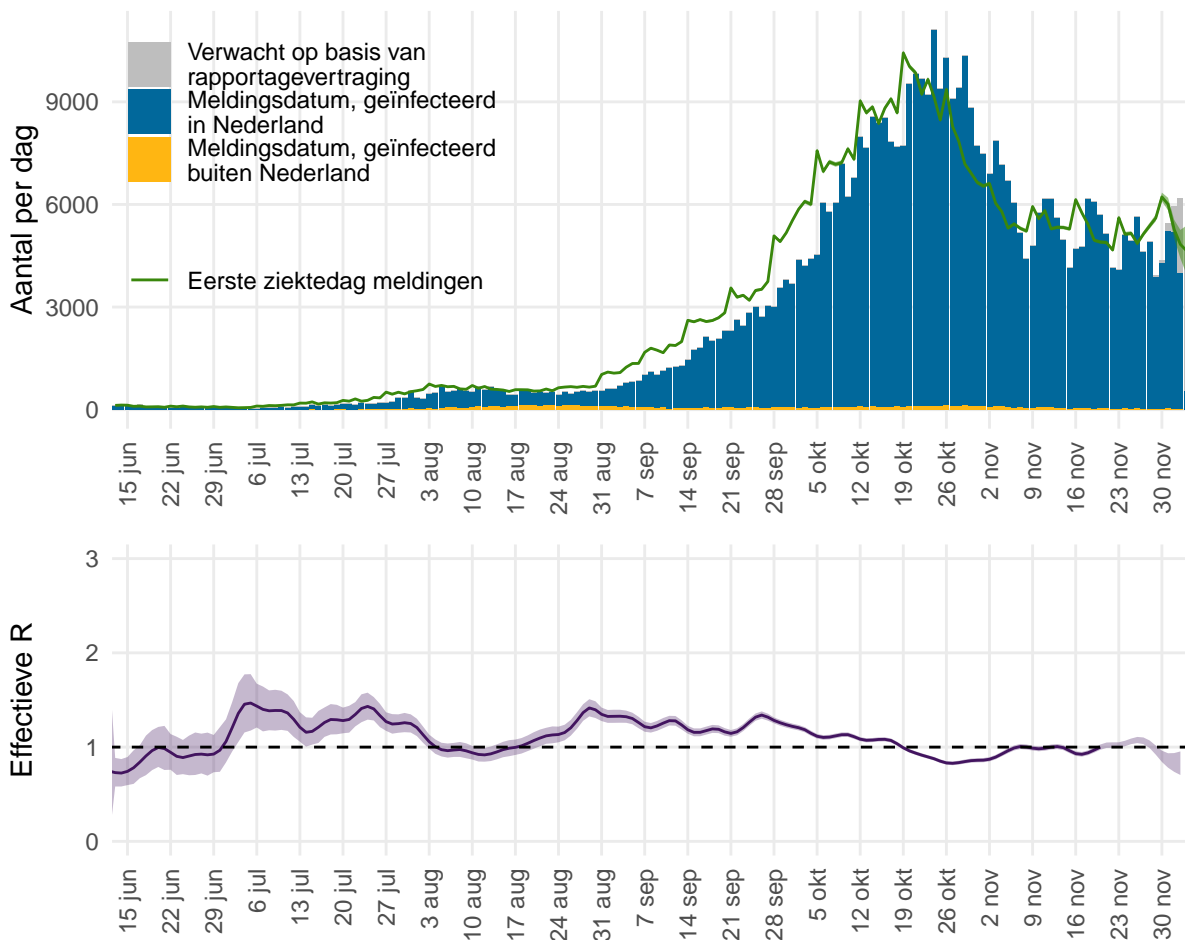

Figuur 22: Het effectief reproductiegetal R voor Nederland.

<sup>1</sup>van de Kastele J, Eilers PHC, Wallinga J. Nowcasting the Number of New Symptomatic Cases During Infectious Disease Outbreaks Using Constrained P-spline Smoothing. *Epidemiology*. 2019;30(5):737-745. doi:10.1097/EDE.0000000000001050.

<sup>2</sup>Wallinga J, Lipsitch M. How generation intervals shape the relationship between growth rates and reproductive numbers. *Proc Biol Sci*. 2007;274(1609):599-604. doi:10.1098/rspb.2006.3754.

Figuur 22 geeft in blauw het aantal COVID-19 gevallen in Nederland naar meldingsdatum, zoals gemeld aan de GGD'en. In grijs is het verwachte extra aantal gevallen weergegeven, op basis van correctie voor rapportagevertraging. Het aantal gevallen per datum van eerste ziektedag is weergegeven in groen. Bij gevallen waar de eerste ziektedag niet bekend is, is deze geschat. Op basis van deze eerste ziektedag wordt het reproductiegetal berekend. De meest aannemelijke waarde van het reproductiegetal is weergegeven als paarse lijn in de onderste figuur. Wanneer de groene lijn in de bovenste figuur een stijgende trend heeft is het reproductiegetal groter dan 1, wanneer de groene lijn een dalende trend heeft is het reproductiegetal kleiner dan 1. De onzekerheidsmarge van een reproductiegetal is groter als er weinig gevallen zijn (paars, het 95% betrouwbaarheidsinterval). Bij lage aantallen gevallen wordt de onzekerheid van het reproductiegetal groter en kan deze meer schommelen. Als de schatting boven de waarde 1 komt, moet eerst naar de bandbreedte worden gekeken voordat er conclusies kunnen worden getrokken. De rapportagevertragingen en de tijdsduur tussen opeenvolgende infecties betekenen in Nederland dat we betrouwbare schattingen kunnen maken van de waarde van het reproductiegetal  $R$  langer dan 14 dagen geleden. Schattingen van het reproductiegetal  $R$  recenter dan 14 dagen geleden kunnen een indicator zijn voor de uiteindelijke waarde, maar zijn niet betrouwbaar als voorspeller. De betrouwbaarheid van de schatting wordt kleiner voor recentere dagen, omdat de meldingen voor recente dagen nog niet volledig gerapporteerd zijn en de aantallen meldingen voor toekomstige dagen nog niet bekend kunnen zijn. Daarom wordt over de meest recente 14 dagen geen puntschatting van  $R$  gegeven, maar wel de boven- en ondergrens. Op 20 november was het reproductiegetal  $R$  gemiddeld 1.00 (0.97 – 1.03, 95% betrouwbaarheidsinterval).

## 11 COVID-19 gegevens uit overige bronnen

### 11.1 SARS-CoV-2 laboratoriumtests op basis van de virologische dagstaten

Om zicht te houden op het aantal geteste personen en het aantal positief geteste personen op het SARS-CoV-2 virus in Nederland, is alle laboratoria in Nederland die diagnostiek voor SARS-CoV-2 uitvoeren gevraagd om vanaf 9 maart deze data dagelijks te melden. De laboratoria rapporteren op maandag voor 12 uur over de voorgaande week. Het aantal personen met een positieve uitslag wijkt af van het aantal patiënten gemeld door GGD'en omdat sommige personen mogelijk vaker getest worden en omdat positieve laboratorium uitslagen sneller gerapporteerd kunnen worden.

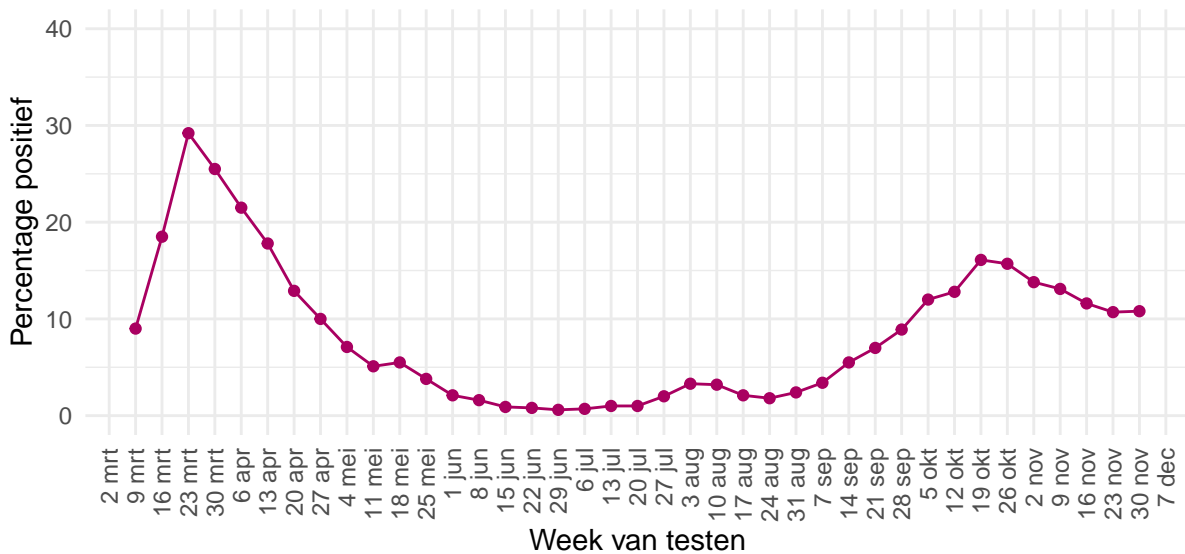

Figuur 23: Percentage van personen die getest zijn op SARS-CoV-2 waarbij de testuitslag positief was, per kalenderweek, gemeld door de virologische laboratoria.



Tabel 17: Aantal geteste personen en aantal SARS-CoV-2 positief geteste personen in Nederland, gemeld door laboratoria, per week.

Datum van - tot	Aantal labs	Aantal geteste personen	Aantal personen met positieve uitslag	% positief
09-03-2020 - 15-03-2020	30	17080	1529	9.0
16-03-2020 - 22-03-2020	35	21338	3953	18.5
23-03-2020 - 29-03-2020	37	24745	7232	29.2
30-03-2020 - 05-04-2020	40	29098	7424	25.5
06-04-2020 - 12-04-2020	41	38960	8391	21.5
13-04-2020 - 19-04-2020	42	40102	7140	17.8
20-04-2020 - 26-04-2020	43	38395	4947	12.9
27-04-2020 - 03-05-2020	44	28954	2906	10.0
04-05-2020 - 10-05-2020	46	29006	2072	7.1
11-05-2020 - 17-05-2020	49	32687	1678	5.1
18-05-2020 - 24-05-2020	52	28836	1578	5.5
25-05-2020 - 31-05-2020	52	33871	1302	3.8
01-06-2020 - 07-06-2020	53	58956	1224	2.1
08-06-2020 - 14-06-2020	53	63778	1004	1.6
15-06-2020 - 21-06-2020	53	65541	619	0.9
22-06-2020 - 28-06-2020	53	64140	493	0.8
29-06-2020 - 05-07-2020	53	69658	408	0.6
06-07-2020 - 12-07-2020	54	79309	520	0.7
13-07-2020 - 19-07-2020	53	89783	858	1.0
20-07-2020 - 26-07-2020	53	113744	1099	1.0
27-07-2020 - 02-08-2020	54	122021	2403	2.0
03-08-2020 - 09-08-2020	55	118058	3950	3.3
10-08-2020 - 16-08-2020	54	121366	3900	3.2
17-08-2020 - 23-08-2020	54	161406	3416	2.1
24-08-2020 - 30-08-2020	54	185167	3415	1.8
31-08-2020 - 06-09-2020	54	184761	4489	2.4
07-09-2020 - 13-09-2020	54	197923	6658	3.4
14-09-2020 - 20-09-2020	54	203384	11200	5.5
21-09-2020 - 27-09-2020	54	216050	15021	7.0
28-09-2020 - 04-10-2020	55	225655	20149	8.9
05-10-2020 - 11-10-2020	54	240434	28832	12.0
12-10-2020 - 18-10-2020	54	225890	28830	12.8
19-10-2020 - 25-10-2020	54	215483	34747	16.1
26-10-2020 - 01-11-2020	54	197534	31027	15.7
02-11-2020 - 08-11-2020	54	165041	22841	13.8
09-11-2020 - 15-11-2020	54	155653	20466	13.1
16-11-2020 - 22-11-2020	54	166490	19313	11.6
23-11-2020 - 29-11-2020	52	157589	16860	10.7
30-11-2020 - 06-12-2020	50	152109	16386	10.8

Tabel 18: Aantal geteste personen en aantal SARS-CoV-2 positief geteste personen in Nederland, gemeld door virologische laboratoria, uitgesplitst naar aanvrager<sup>1</sup>. De gegevens van de laatste vier kalenderweken (van 9 november t/m 6 december) zijn weergegeven per week. De gegevens van de periode daarvoor, vanaf 15 juni, zijn samengevoegd.

Aanvrager	Datum van - tot	Aantal labs	Aantal geteste personen	Aantal personen met positieve uitslag	Percentage positief
Ziekenhuis	15-06-2020 - 08-11-2020	42	201289	13668	6.8
	09-11-2020 - 15-11-2020	35	14966	1686	11.3
	16-11-2020 - 22-11-2020	35	15153	1567	10.3
	23-11-2020 - 29-11-2020	33	13721	1284	9.4
	30-11-2020 - 06-12-2020	33	13233	1248	9.4
Verpleeghuis	15-06-2020 - 08-11-2020	42	78268	7062	9.0
	09-11-2020 - 15-11-2020	35	6382	943	14.8
	16-11-2020 - 22-11-2020	35	6869	938	13.7
	23-11-2020 - 29-11-2020	33	5262	736	14.0
	30-11-2020 - 06-12-2020	33	5349	985	18.4
GGD	15-06-2020 - 08-11-2020	42	1570544	111101	7.1
	09-11-2020 - 15-11-2020	35	69342	9977	14.4
	16-11-2020 - 22-11-2020	35	70477	8864	12.6
	23-11-2020 - 29-11-2020	33	63085	7708	12.2
	30-11-2020 - 06-12-2020	33	62087	7469	12.0
Overig	15-06-2020 - 08-11-2020	42	220841	12694	5.7
	09-11-2020 - 15-11-2020	35	11343	1185	10.4
	16-11-2020 - 22-11-2020	35	10646	1062	10.0
	23-11-2020 - 29-11-2020	33	10249	947	9.2
	30-11-2020 - 06-12-2020	33	10788	898	8.3

<sup>1</sup> In bovenstaande cijfers zijn alleen gegevens meegenomen van laboratoria die deze hebben uitgesplitst naar aanvrager, dit betreft een deel van de laboratoria.

Tabel 19: Aantal geteste personen en aantal SARS-CoV-2 positief geteste ziekenhuismedewerkers en -patiënten in Nederland, gemeld door virologische laboratoria<sup>1</sup>. De gegevens van de laatste vier kalenderweken (van 9 november t/m 6 december) zijn weergegeven per week. De gegevens van de periode daarvoor, vanaf 15 juni, zijn samengevoegd.

Aanvrager	Datum van - tot	Aantal labs	Aantal geteste personen	Aantal personen met positieve uitslag	Percentage positief
Medewerkers	15-06-2020 - 08-11-2020	42	97058	6682	6.9
	09-11-2020 - 15-11-2020	35	6316	717	11.4
	16-11-2020 - 22-11-2020	35	6171	648	10.5
	23-11-2020 - 29-11-2020	33	5362	525	9.8
	30-11-2020 - 06-12-2020	33	5638	525	9.3
Patiënten	15-06-2020 - 08-11-2020	42	89041	5887	6.6
	09-11-2020 - 15-11-2020	35	7400	816	11.0
	16-11-2020 - 22-11-2020	35	7700	824	10.7
	23-11-2020 - 29-11-2020	33	7442	698	9.4
	30-11-2020 - 06-12-2020	33	6912	673	9.7

<sup>1</sup> In bovenstaande cijfers zijn alleen gegevens meegenomen van laboratoria die deze hebben uitgesplitst naar doelgroep, dit betreft een deel van de laboratoria.

## 11.2 Nivel/RIVM huisartsen peilstation surveillance: respiratoire infecties bij personen met griepachtige klachten of acute luchtweginfecties.

De aantallen mensen met COVID-19 in de steekproef van de [Peilstations](#) kunnen niet vergeleken worden met de resultaten van de GGD'en. Bij een steekproef van de personen die de huisarts consulteren met griepachtige klachten of acute luchtweginfecties, worden monsters afgenomen voor de landelijke respiratoire surveillance. Dit wordt gedaan door ongeveer 40 huisartsenpraktijken die deelnemen aan de Peilstations van Nivel Zorgregistraties Eerste Lijn. Momenteel worden de meeste mensen met griepachtige klachten getest door de GGD'en. De resultaten van de Peilstations zijn gebaseerd op mensen die op consult komen bij de huisarts.

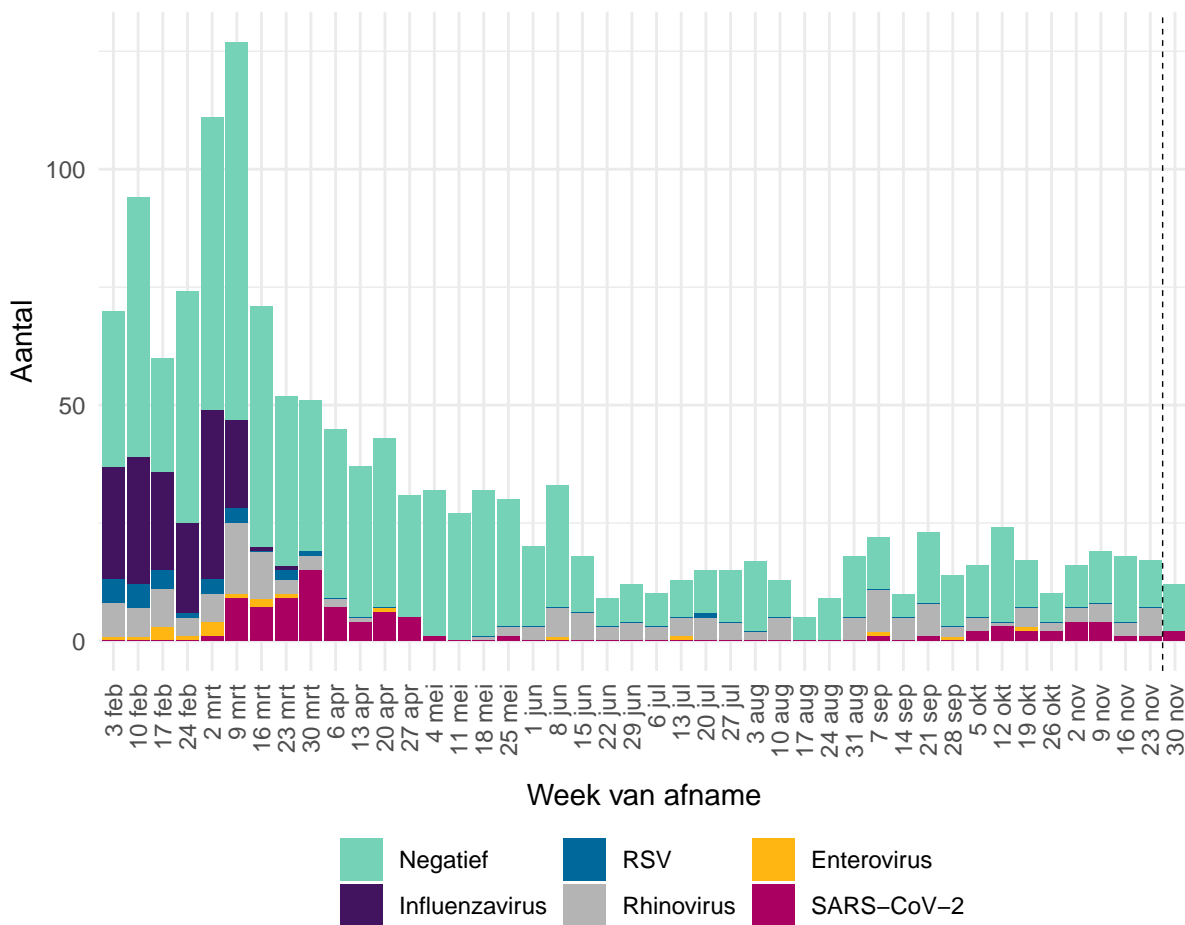

Figuur 24: Aantal patiënten met griepachtige klachten of een acute respiratoire infectie dat positief getest is op influenzavirus, RSV, rhinovirus, enterovirus of SARS-CoV-2 of dat negatief getest is op deze virussen. Gegevens van de afgelopen week (rechts van de stippellijn) zijn incompleet omdat nog niet alle testresultaten bekend zijn.

Aanwezigheid van andere virussen in de groep negatief is niet uit te sluiten, omdat er slechts op een beperkt aantal virussen getest wordt. Dubbelinfecties kunnen voorkomen. Hierdoor kunnen het aantal positieve testen hoger zijn dan het aantal positieve monsters<sup>1</sup>.

<sup>1</sup> Omdat de influenza-laboratorium uitslagen op woensdag definitief gemaakt worden, worden de influenza-positieve uitslagen van de monsters die voorgaande week zijn afgenomen op woensdag gerapporteerd op de [RIVM griep website](#).

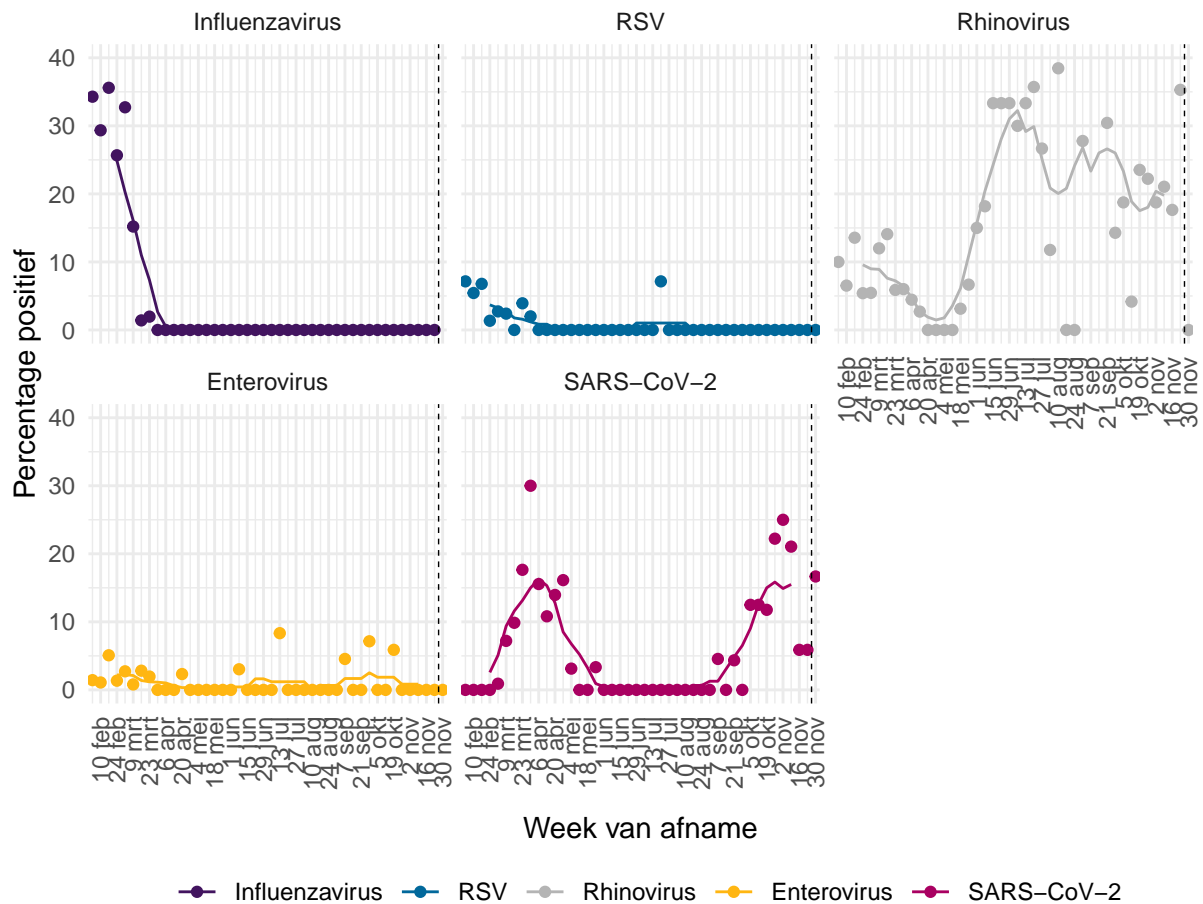

Figuur 25: Percentage patiënten met griepachtige klachten of een acute respiratoire infectie dat positief getest is op influenzavirus<sup>1</sup>, RSV, rhinovirus, enterovirus of SARS-CoV-2. De stippen geven het aantal per dag aan; de lijn een 7-daags lopend gemiddelde.

<sup>1</sup> Omdat de influenza-laboratorium uitslagen op woensdag definitief gemaakt worden, worden de influenza-positieve uitslagen van de monsters die voorgaande week zijn afgenomen op woensdag gerapporteerd op de [RIVM griep website](#).

### 11.3 Totale sterfte in Nederland t/m 25 november 2020

Sinds de griep пандеміе van 2009 gebruikt het RIVM gegevens van het Centraal Bureau voor de Statistiek (CBS) om het totaal aantal overleden mensen wekelijks te bewaken. Hierdoor wordt de impact van koude- of hittegolven, uitbraken en epidemieën op sterfte in beeld gebracht. Niet bij alle mensen die overlijden aan COVID-19 is een laboratoriumtest gedaan, waardoor ze niet in de COVID-19 meldingsgegevens worden opgenomen. De totale sterfte in 2020 die in beeld gebracht wordt door deze grafiek geeft mogelijk een completer beeld van sterfte door COVID-19. Deze grafiek geeft de totale sterfte weer t/m 25 november.

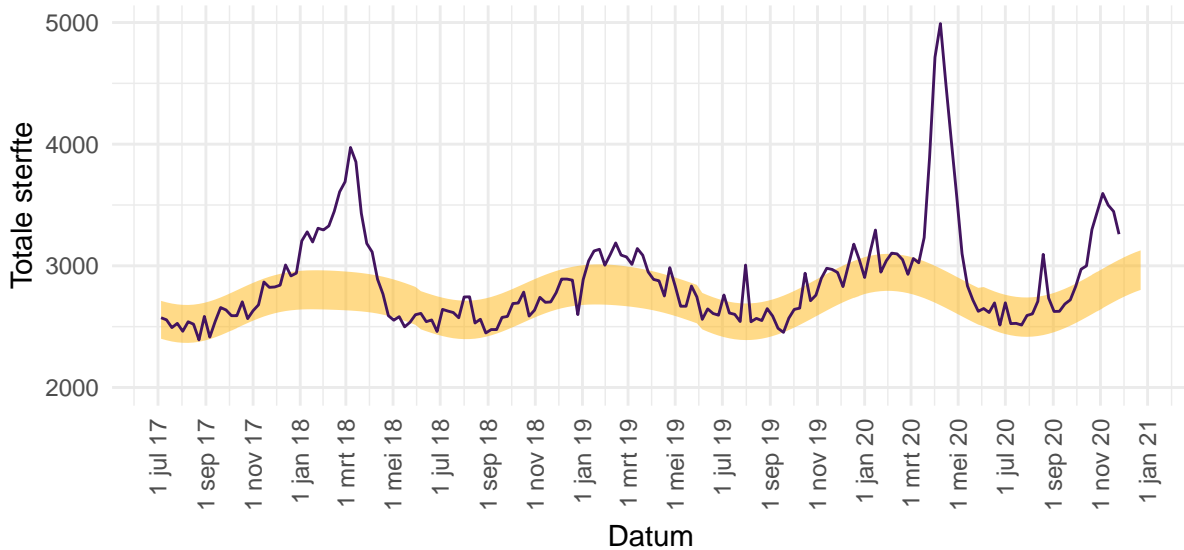

Figuur 26: Totale sterfte in Nederland t/m 25 november. De waargenomen sterfte wordt vergeleken met het aantal overlijdens dat wordt verwacht op basis van voorgaande jaren. Het gele lint in de grafiek toont de sterfte die op dat moment in het jaar wordt verwacht. Binnen 2 weken zijn circa 97% van alle sterfgevallen bekend bij het CBS.

Voor gedetailleerde informatie zie: [RIVM - Monitoring Sterftcijfers](#) en [CBS](#). De sterftcijfers op de pagina van het RIVM worden iedere donderdag met nieuwe data geüpdatet. Zie [EuroMOMO](#) voor een Europees overzicht.



## 12 COVID-19 meldingen vanaf 27 februari 2020

### 12.1 COVID-19 meldingen aan de GGD'en vanaf 27 februari 2020

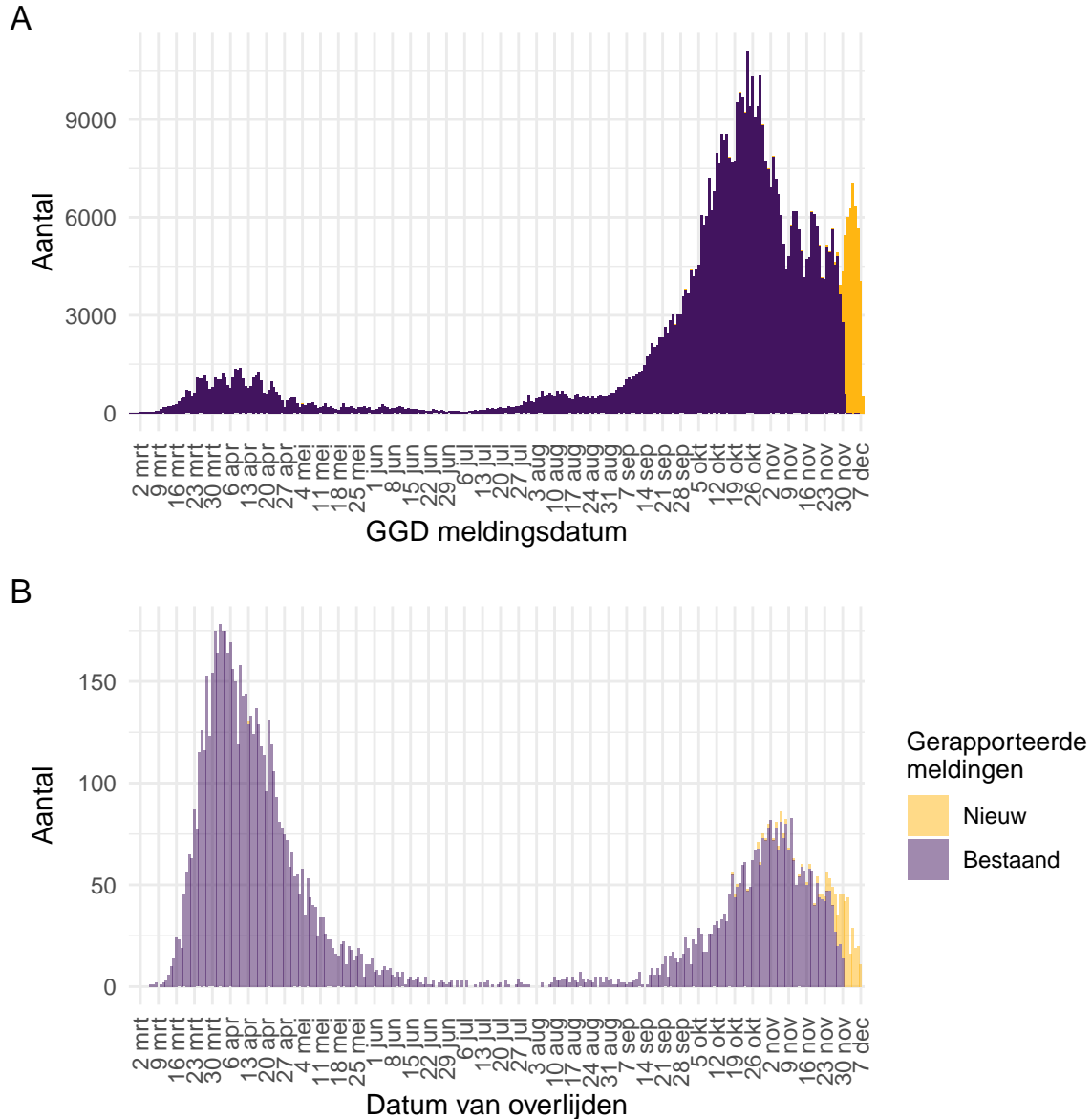

Figuur 27: Aantal bij de GGD'en gemelde COVID-19 patiënten vanaf 27 februari 2020. (A) Aantal bij de GGD'en gemelde COVID-19 patiënten, naar meldingsdatum. (B) Aantal bij de GGD'en gemelde overleden COVID-19 patiënten, naar datum van overlijden. Van enkele overleden COVID-19 patiënt is de datum van overlijden (nog) niet gemeld.

Meldingen aan het RIVM t/m 1 december 10:00 uur zijn in deze grafieken weergegeven in paars. Meldingen van 1 december 10:01 uur t/m 8 december 10:00 uur zijn weergegeven in geel. Sinds 1 juni 2020 kan iedereen zich met klachten laten testen. Vanaf 1 december 2020 kunnen ook mensen zonder klachten zich laten testen als zij risico hebben gelopen op een besmetting. Toch is het aannemelijk dat niet alle COVID-19 patiënten getest worden. Het werkelijke aantal overleden COVID-19 patiënten is hoger dan het aantal overleden patiënten gemeld in de surveillance. Dit komt doordat er geen meldingsplicht geldt voor overlijden aan COVID-19. De hier gepresenteerde sterftecijfers betreffen daarom een onderrapportage en zijn in figuur (B) weergegeven in lichtere kleuren. Aan het RIVM wordt niet gemeld wie hersteld is.



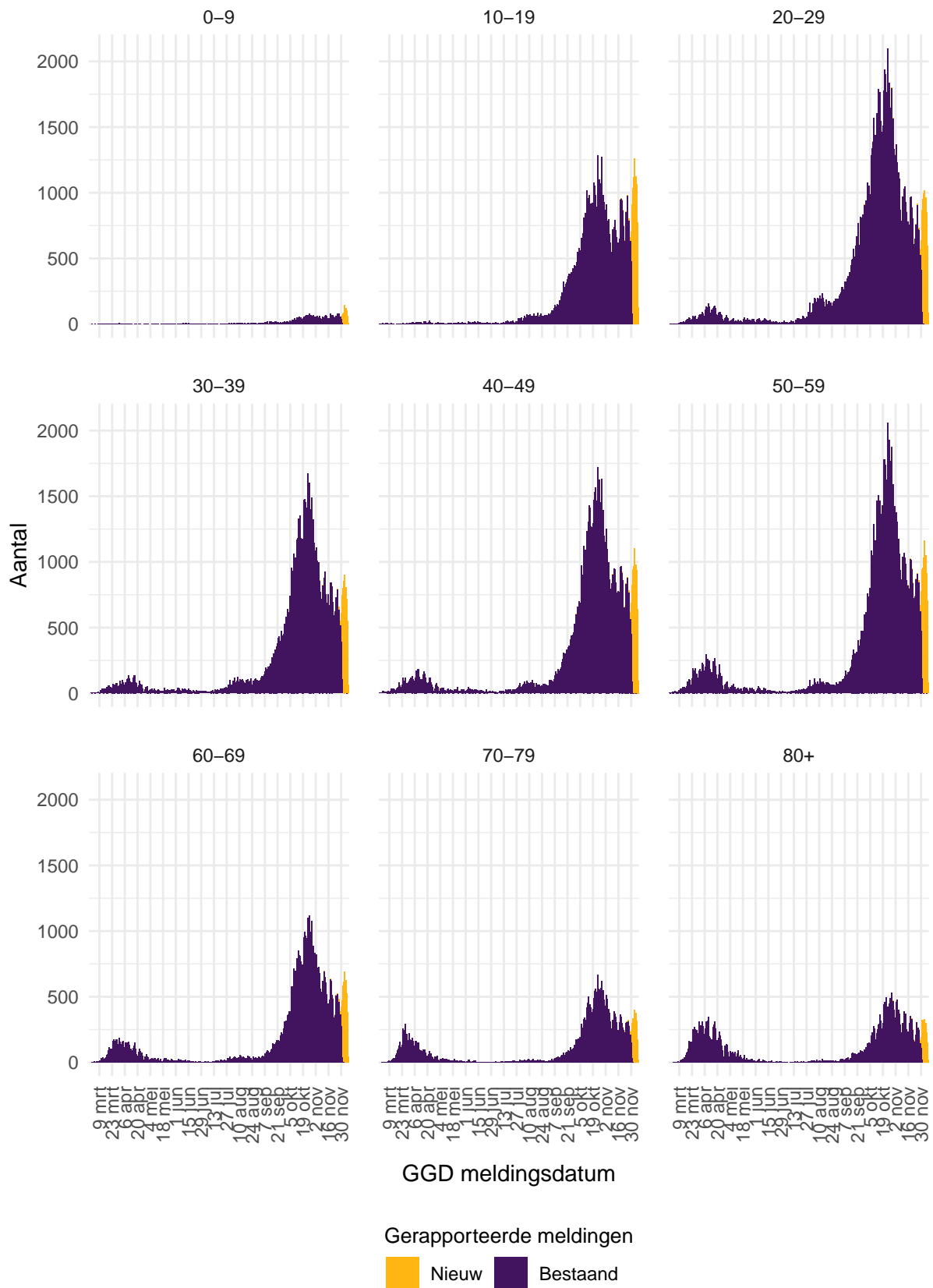

Figuur 28: Aantal bij de GGD'en gemelde COVID-19 patiënten, per leeftijdsgroep.

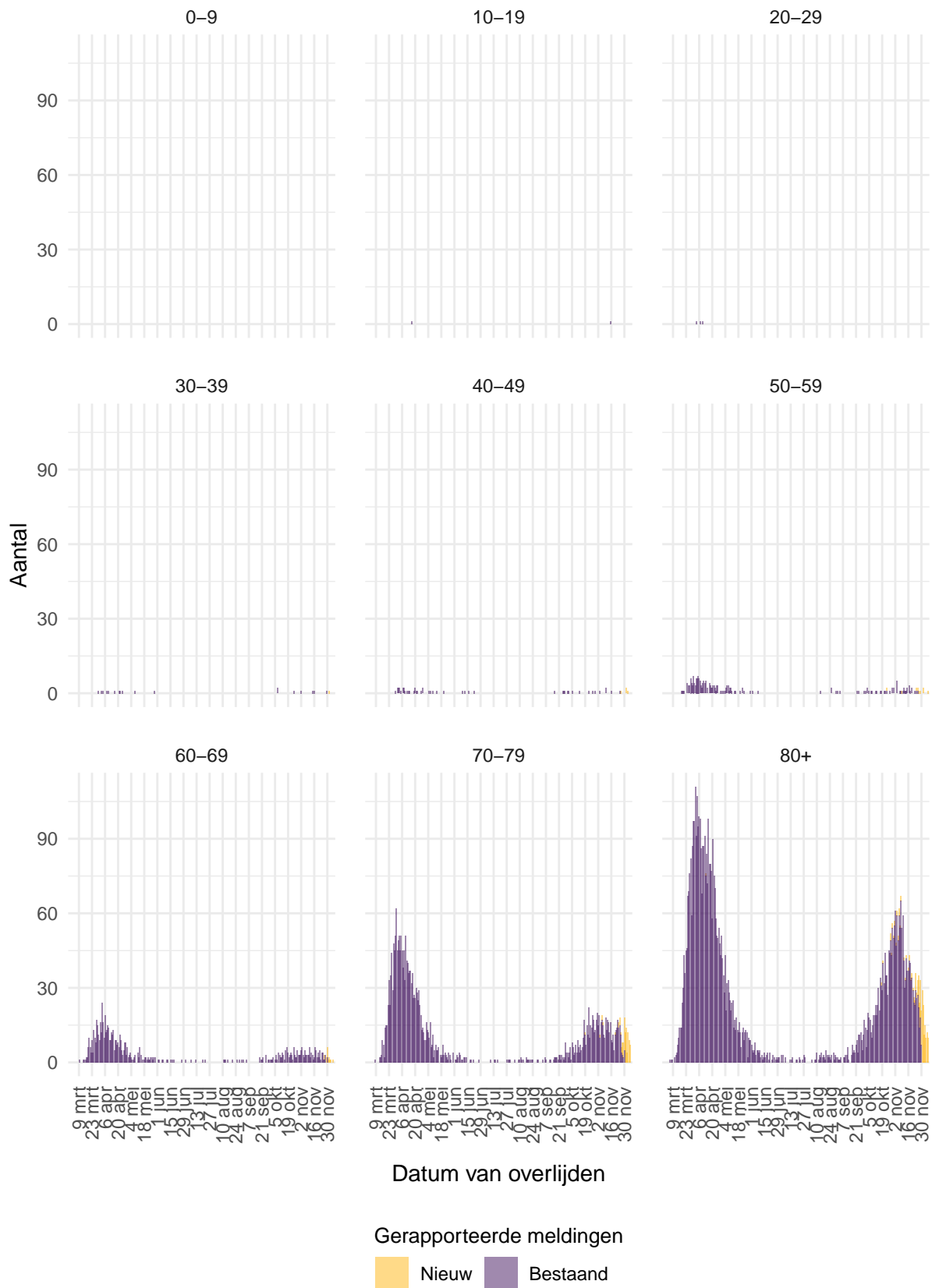

Figuur 29: Aantal bij de GGD'en gemelde overleden COVID-19 patiënten, per leeftijdsgroep. Overlijden aan COVID-19 is niet meldingsplichtig en is daarom ondergerapporteerd en weergegeven in lichtere kleuren.

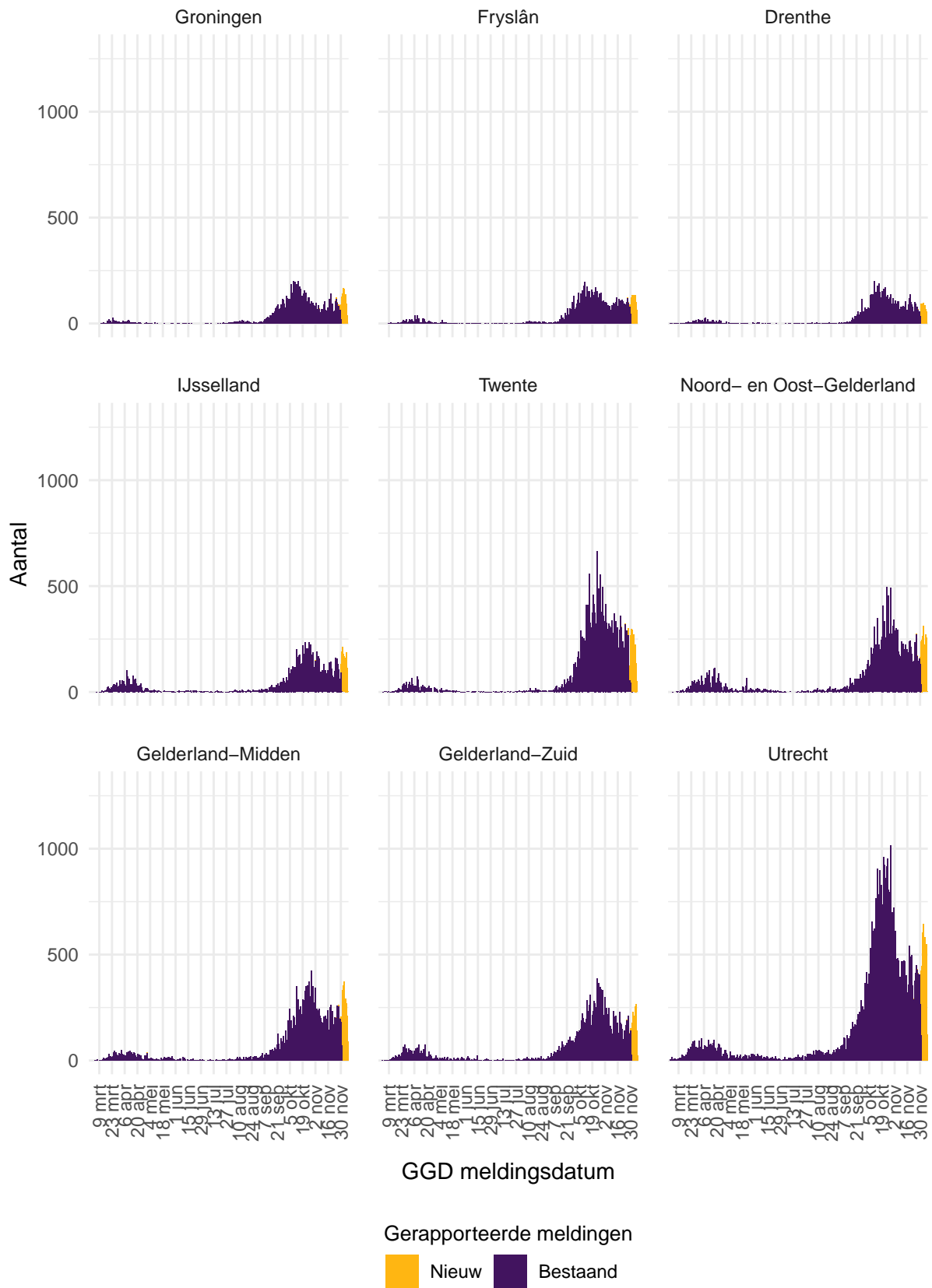

Figuur 30: Aantal bij de GGD'en gemelde COVID-19 patiënten, per veiligheidsregio (deel 1).

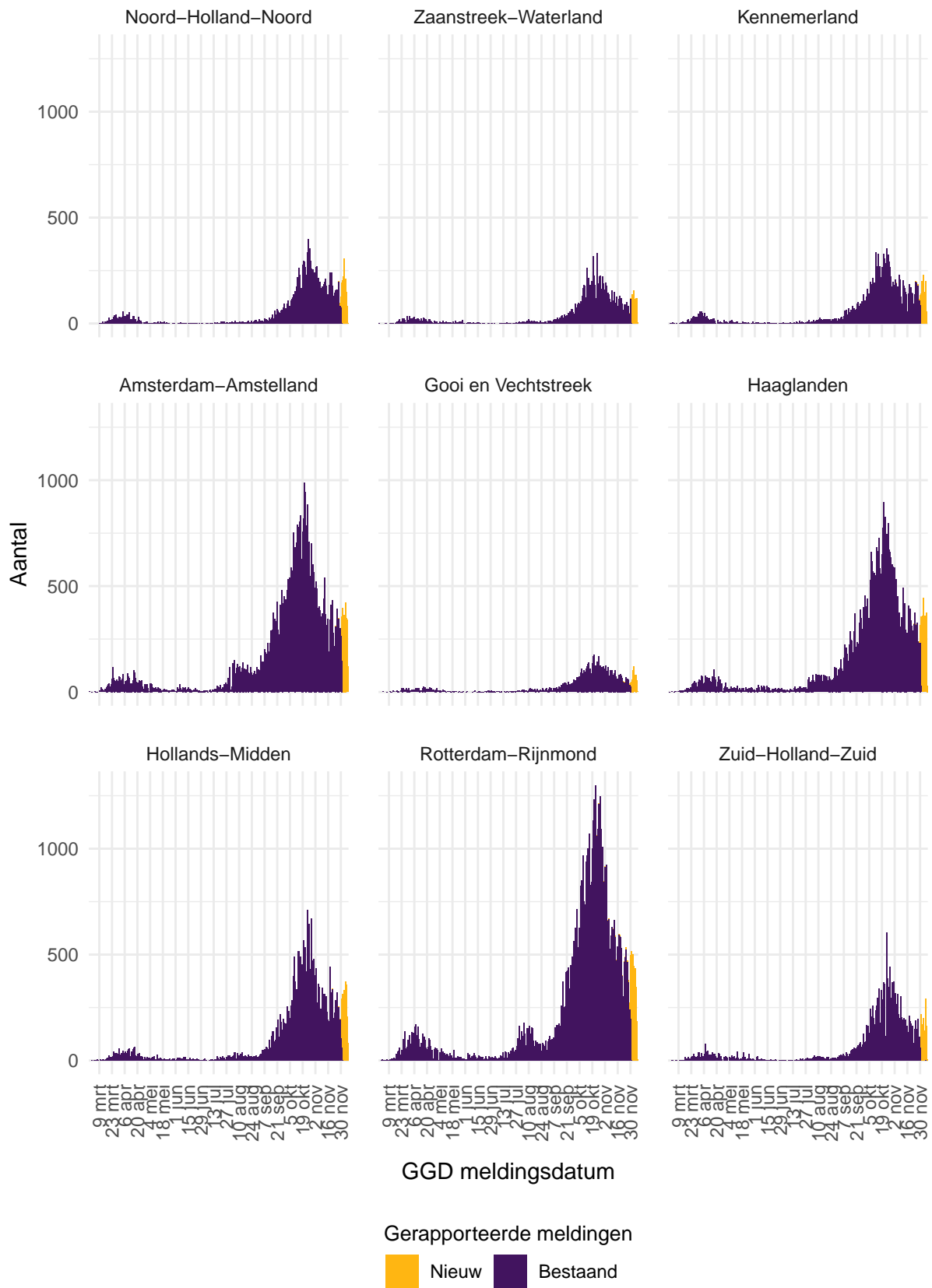

Figuur 31: Aantal bij de GGD'en gemelde COVID-19 patiënten, per veiligheidsregio (deel 2).

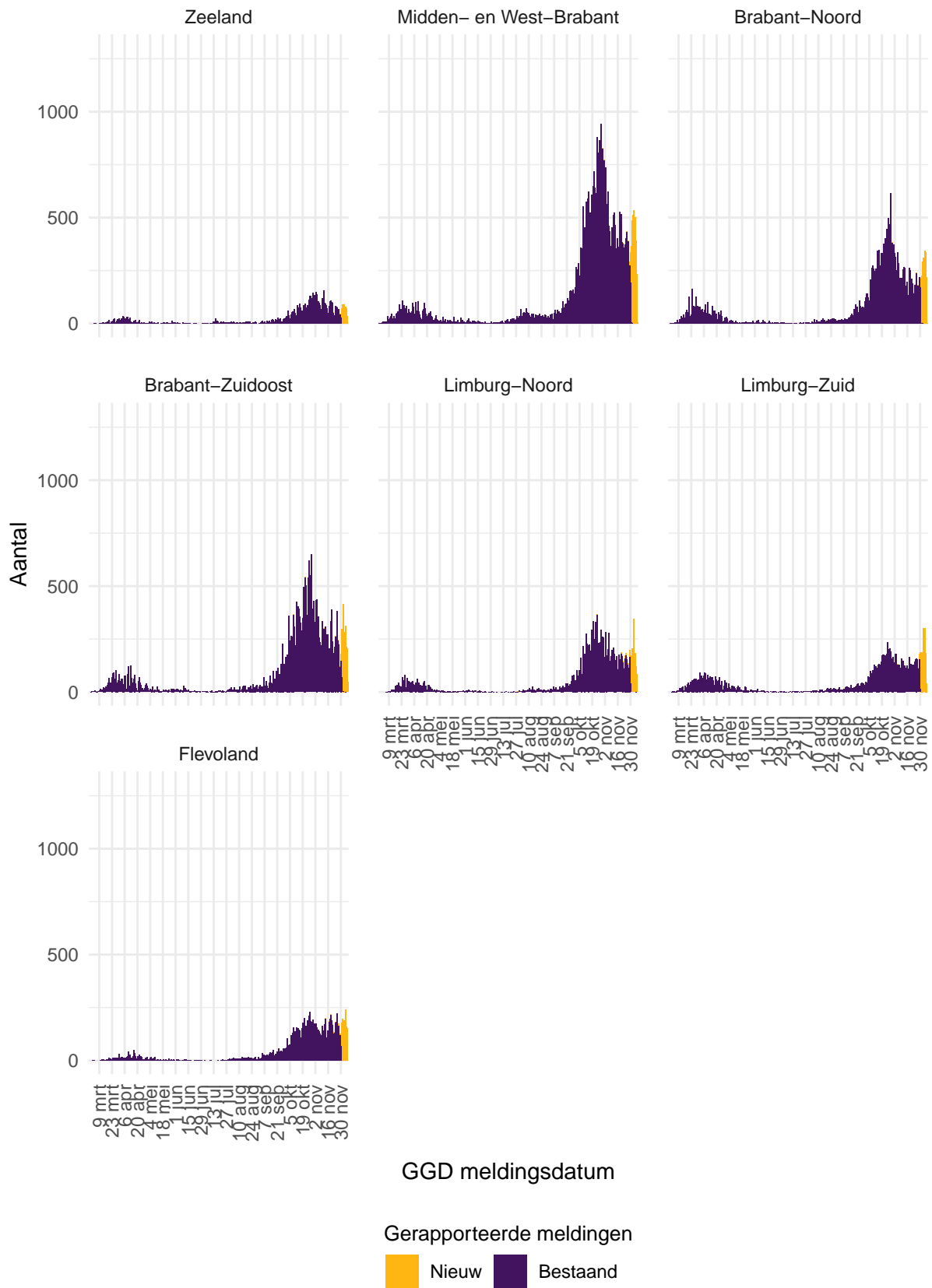

Figuur 32: Aantal bij de GGD'en gemelde COVID-19 patiënten, per veiligheidsregio (deel 3).

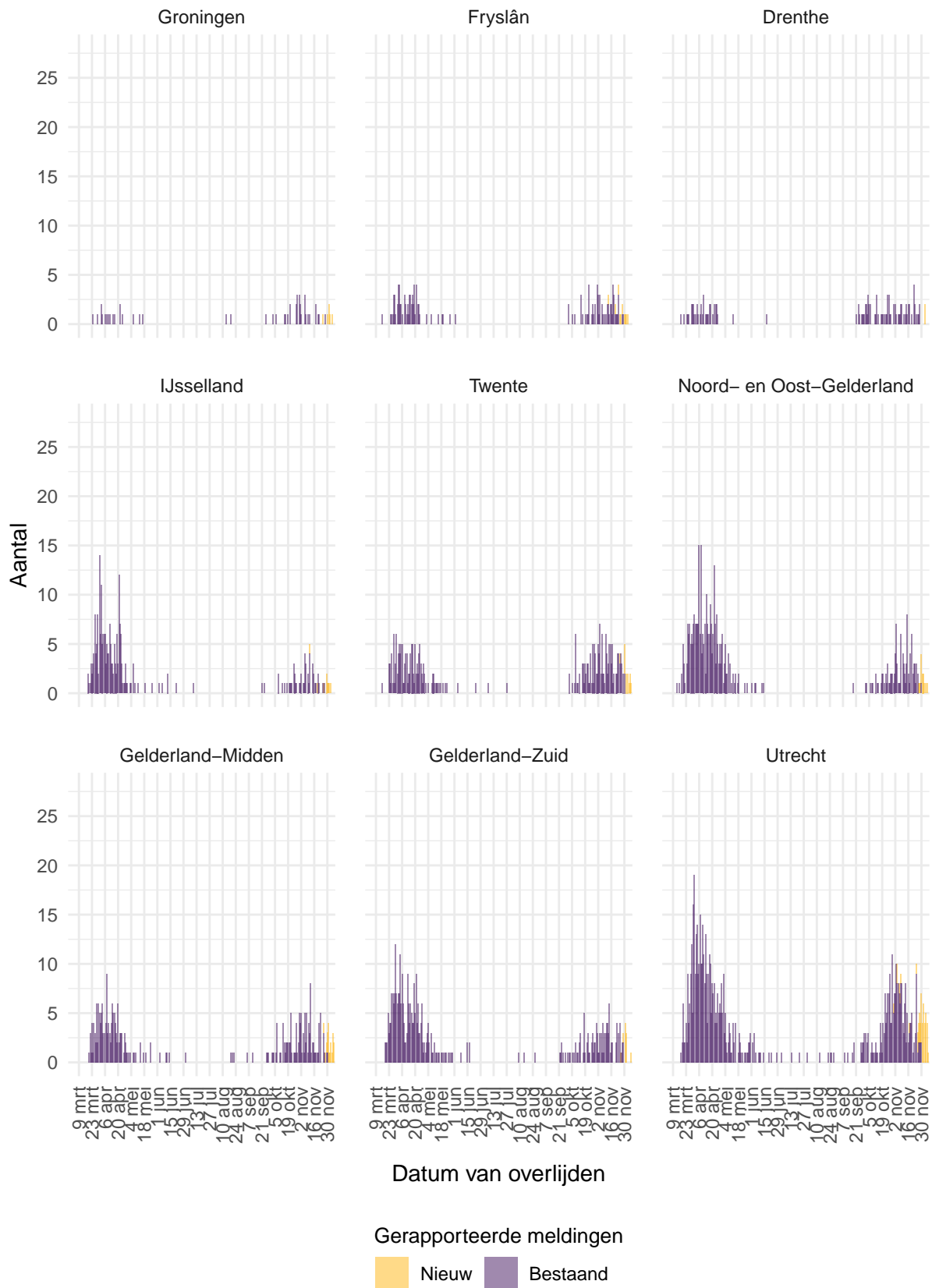

Figuur 33: Aantal bij de GGD'en gemelde overleden COVID-19 patiënten, per veiligheidsregio (deel 1). Overlijden aan COVID-19 is niet meldingsplichtig en is daarom ondergerapporteerd en weergegeven in lichtere kleuren.

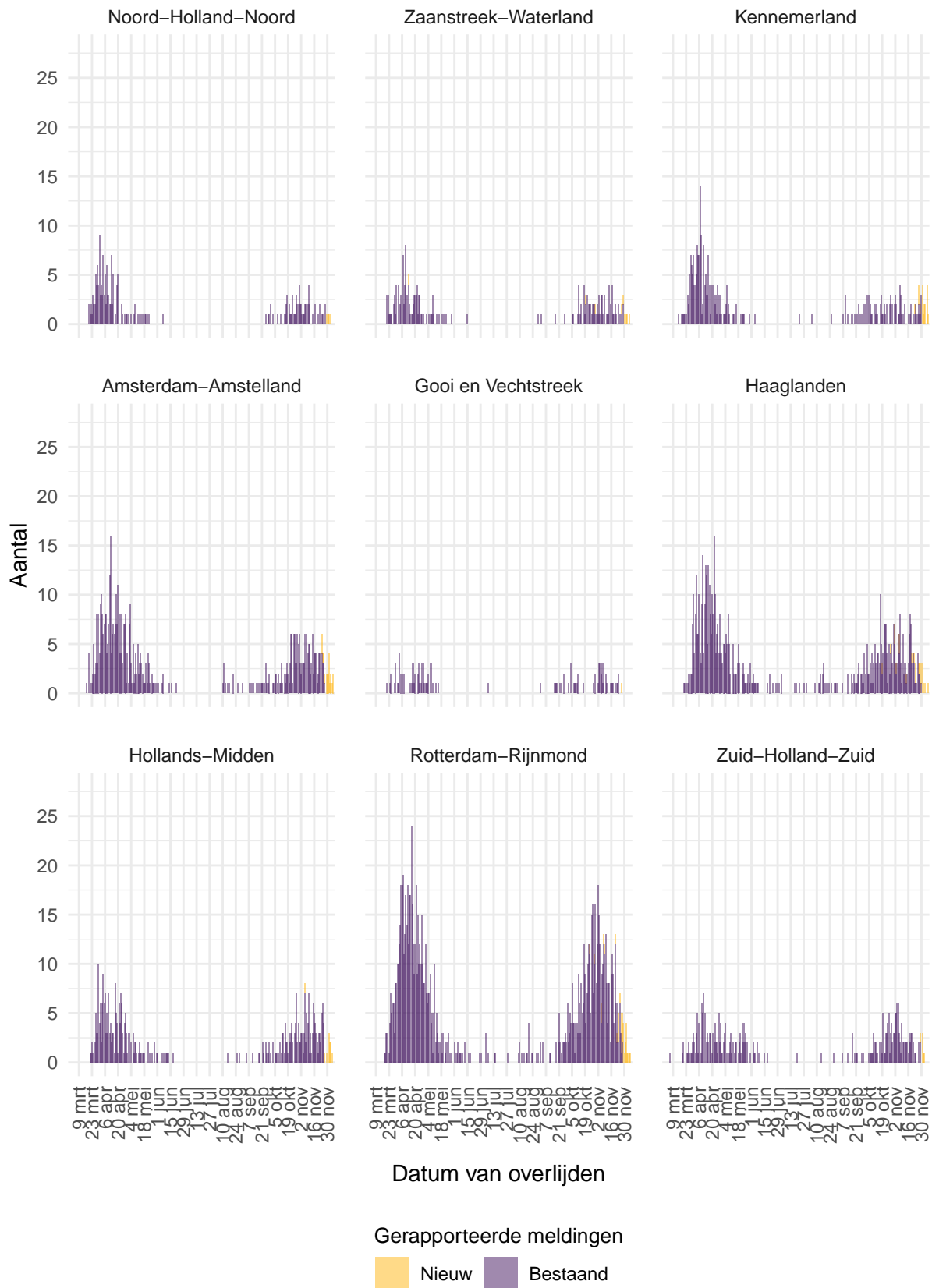

Figuur 34: Aantal bij de GGD'en gemelde overleden COVID-19 patiënten, per veiligheidsregio (deel 2). Overlijden aan COVID-19 is niet meldingsplichtig en is daarom ondergerapporteerd en weergegeven in lichtere kleuren.

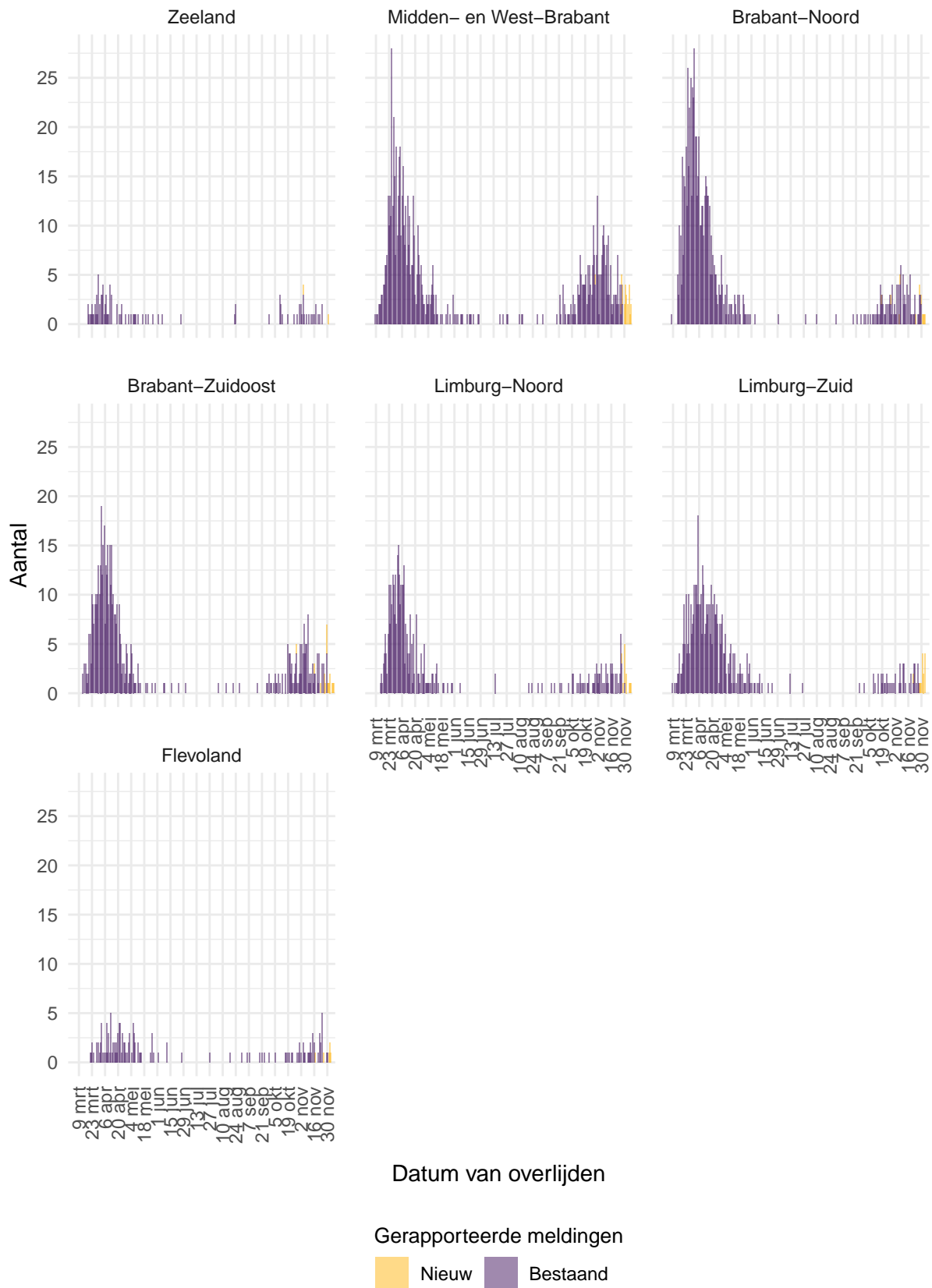

Figuur 35: Aantal bij de GGD'en gemelde overleden COVID-19 patiënten, per veiligheidsregio (deel 3). Overlijden aan COVID-19 is niet meldingsplichtig en is daarom ondergerapporteerd en weergegeven in lichtere kleuren.



## 12.2 COVID-19 ziekenhuisopnames op de verpleegafdeling en de intensive care gerapporteerd door de Stichting NICE vanaf 27 februari 2020

De Stichting NICE rapporteert dagelijks het aantal COVID-19 patiënten dat opgenomen is op de verpleegafdeling en de intensive care. In de afgelopen 7 dagen zijn er 1229 nieuwe bewezen COVID-19 verpleegafdeling opnames geregistreerd door NICE, ten opzichte van 1007 in de 7 dagen daarvoor. In de afgelopen 7 dagen 179 nieuwe bewezen COVID-19 IC opnames, ten opzichte van 183 in de 7 dagen daarvoor. Er is mogelijk een vertraging van 2 a 3 dagen in de data-aanlevering. Gegevens rechts van de stippellijn worden momenteel nog aangevuld door de IC's.

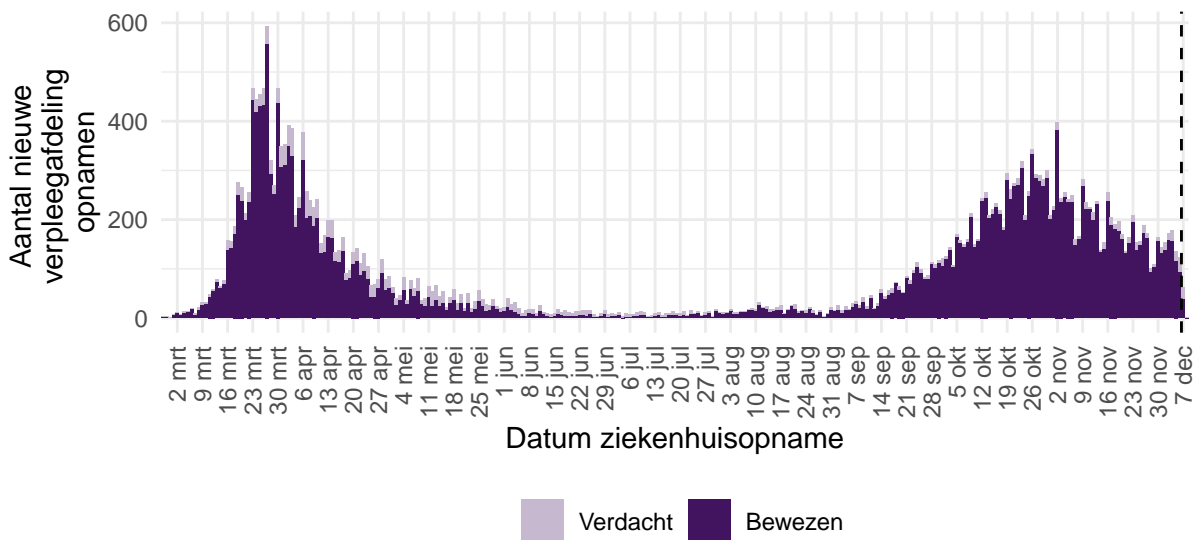

Figuur 36: Aantal nieuwe verdachte en bewezen COVID-19 patiënten per dag op Nederlandse<sup>1</sup> verpleegafdelingen.

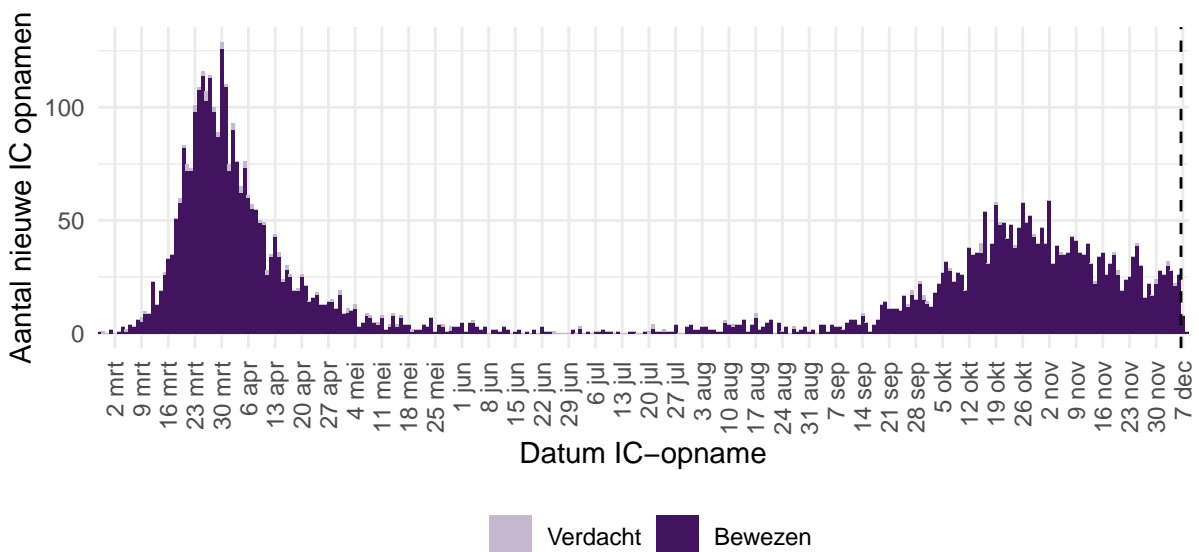

Figuur 37: Aantal nieuwe verdachte en bewezen COVID-19 patiënten per dag op Nederlandse<sup>1</sup> intensive care afdelingen.

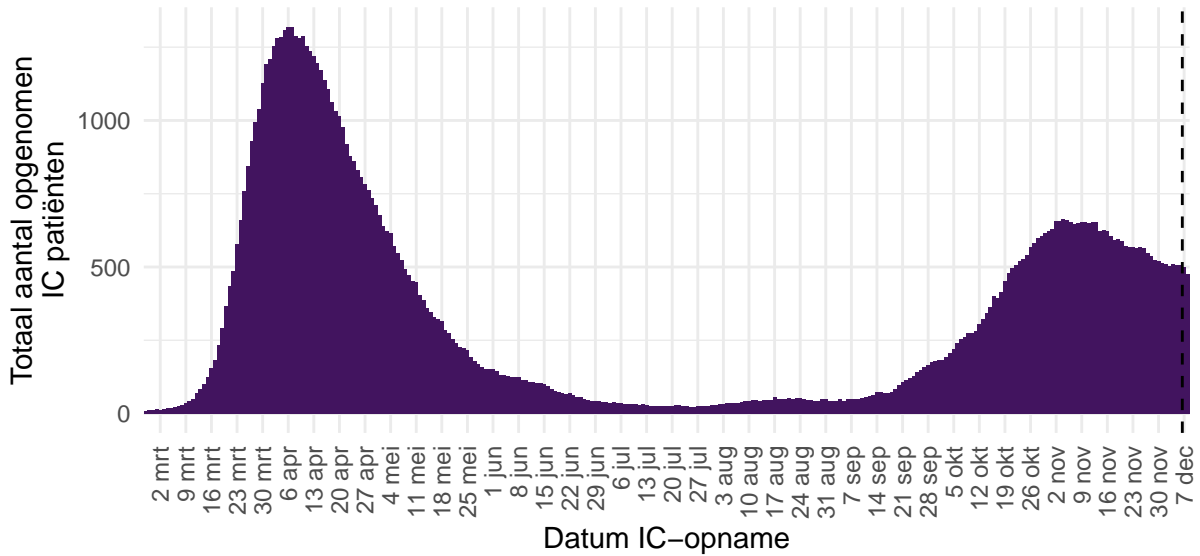

Figuur 38: Totaal aantal bewezen COVID-19 patiënten opgenomen per dag op Nederlandse<sup>1</sup> intensive care afdelingen.

<sup>1</sup> Inclusief opnames op Duitse IC's ten tijde van de overbezette Nederlandse IC's.

Bron: Nationale Intensive Care Evaluatie – NICE. Gegevens bijgewerkt op 8 december, 11:42 uur. Voor uitgebreider en nog actuelere informatie zie [Stichting NICE](#).

## 12.3 Regionale overzichten van COVID-19 meldingen vanaf 27 februari 2020

### 12.3.1 Aantallen COVID-19 meldingen per veiligheidsregio vanaf 27 februari 2020

Tabel 20: Aantal COVID-19 patiënten bij de GGD'en gemeld en overleden per veiligheidsregio, totaal aantal patiënten en aantal patiënten per 100.000 inwoners<sup>1,2</sup>

Veiligheidsregio <sup>3</sup>	Totaal gemeld	/100.000	Overleden	/100.000
Totaal gemeld	570142	3275.3	9772	56.1
Groningen	9625	1642.9	55	9.4
Fryslân	9665	1487.0	142	21.8
Drenthe	8458	1713.2	116	23.5
IJsselland	12123	2281.6	262	49.3
Twente	23219	3679.3	302	47.9
Noord- en Oost-Gelderland	20016	2418.2	423	51.1
Gelderland-Midden	19959	2865.1	296	42.5
Gelderland-Zuid	18203	3241.3	384	68.4
Utrecht	48333	3567.4	733	54.1
Noord-Holland-Noord	15904	2399.7	198	29.9
Zaanstreek-Waterland	11829	3487.5	192	56.6
Kennemerland	16791	3053.2	300	54.6
Amsterdam-Amstelland	49426	4616.8	550	51.4
Gooi en Vechtstreek	8083	3144.2	112	43.6
Haaglanden	44849	4015.0	652	58.4
Hollands-Midden	29387	3633.1	378	46.7
Rotterdam-Rijnmond	66057	4991.3	1116	84.3
Zuid-Holland-Zuid	18786	4089.5	293	63.8
Zeeland	6869	1791.2	105	27.4
Midden- en West-Brabant	41303	3690.8	791	70.7
Brabant-Noord	22918	3455.4	746	112.5
Brabant-Zuidoost	27014	3460.6	566	72.5
Limburg-Noord	15041	2892.4	403	77.5
Limburg-Zuid	13599	2277.2	510	85.4
Flevoland	12685	2998.7	147	34.8

<sup>1</sup> Betreft het aantal COVID-19 patiënten met een datum van melding aan de GGD of datum van overlijden in de periode van 27 februari 2020 t/m 8 december 10:00 uur.

<sup>2</sup> Sinds 1 juni 2020 kan iedereen met klachten zich laten testen. Vanaf 1 december 2020 kunnen ook mensen zonder klachten zich laten testen als zij risico hebben gelopen op een besmetting. Toch is het aannemelijk dat niet alle met SARS-CoV-2 besmette personen getest worden. De werkelijke aantallen in Nederland zijn daarom waarschijnlijk hoger dan de aantallen die hier genoemd worden. Het werkelijke aantal overleden COVID-19 patiënten is hoger dan het aantal overleden patiënten gemeld in de surveillance. Dit komt doordat er geen meldingsplicht geldt voor overlijden aan COVID-19. De hier gepresenteerde sterftecijfers betreffen daarom een onderrapportage, en zijn weergegeven in grijs. Aan het RIVM wordt niet gemeld wie hersteld is.

<sup>3</sup> Van alle meldingen die aan het RIVM gemeld zijn, zijn van 295 mensen de veiligheidsregio niet bekend.

## 12.3.2 Kaarten met COVID-19 meldingen per gemeente vanaf 27 februari 2020

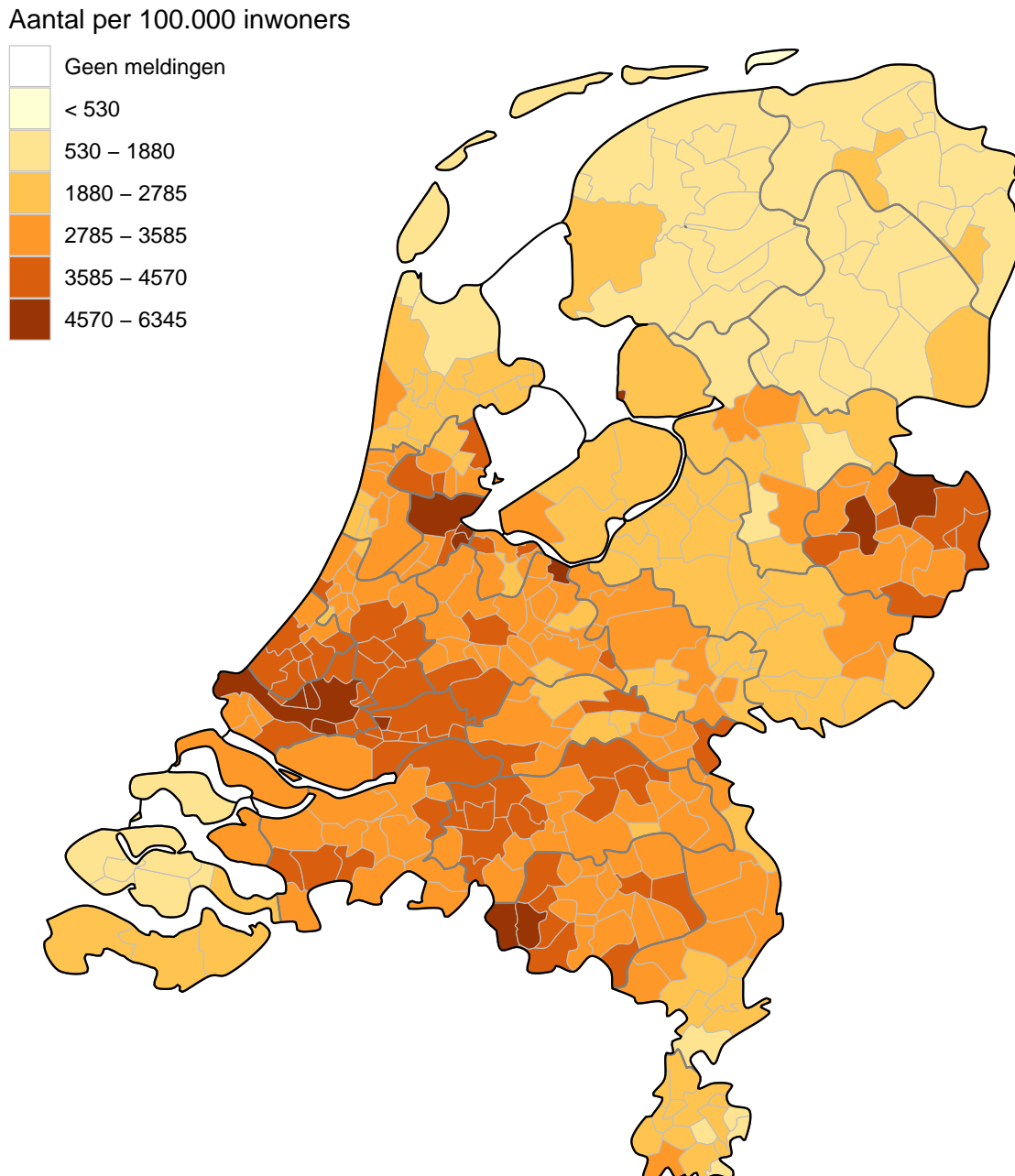

Figuur 39: Totaal aantal bij de GGD'en gemelde COVID-19 patiënten per 100.000 inwoners per gemeente t/m 8 december 10:00 uur. De grijze lijnen geven de grenzen van de GGD-regio's weer.

Iedere dinsdag wordt de kleurindeling van de kaart aangepast zodat het contrast tussen gemeenten duidelijker weergegeven wordt.

Aantal per 100.000 inwoners

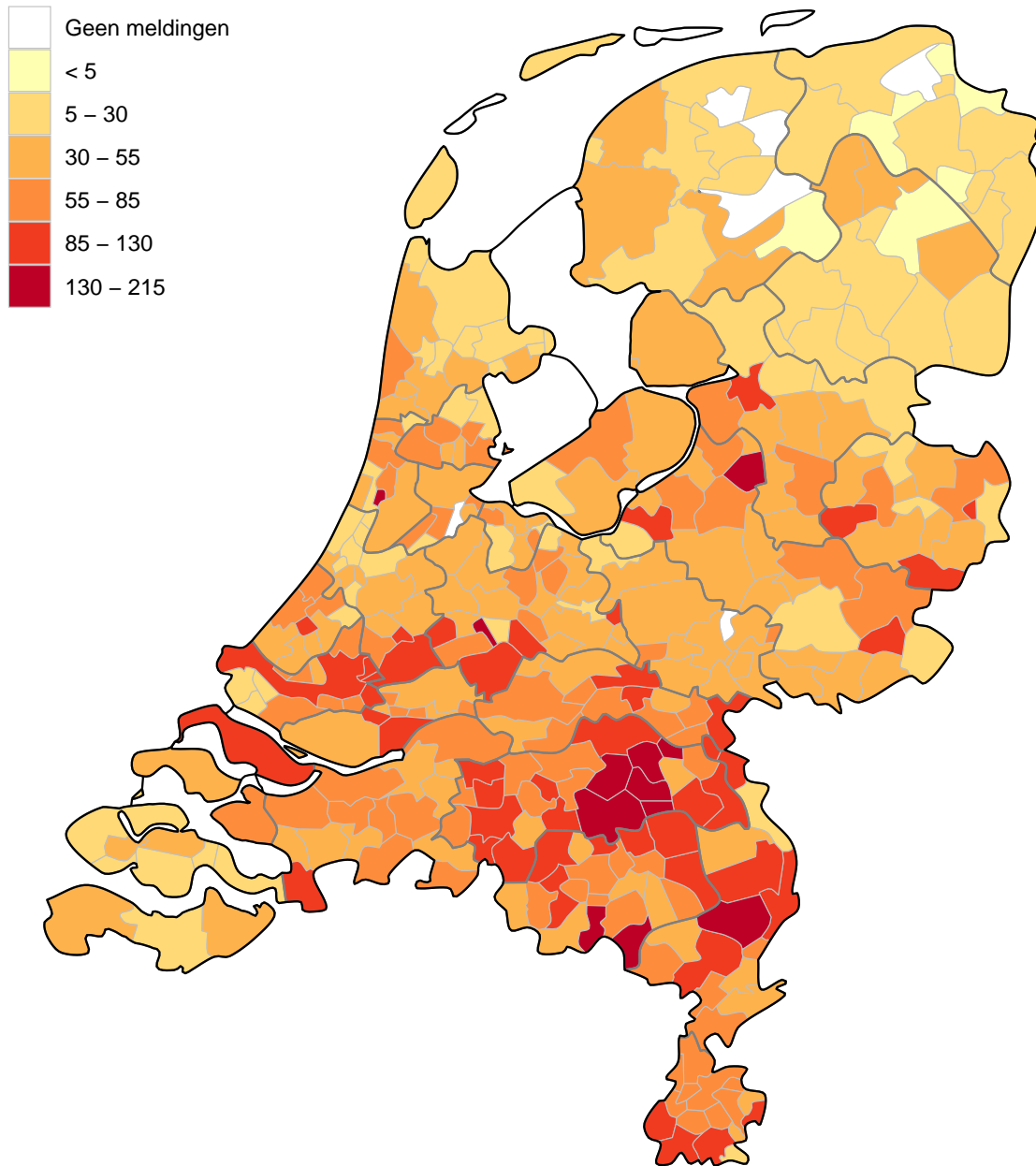

Figuur 40: Totaal aantal bij de GGD'en gemelde overleden COVID-19 patiënten per 100.000 inwoners per gemeente t/m 8 december 10:00 uur. Overlijden aan COVID-19 is niet meldingsplichtig en is daarom ondergerapporteerd. De grijze lijnen geven de grenzen van de GGD-regio's weer.

Iedere dinsdag wordt de kleurindeling van de kaart aangepast zodat het contrast tussen gemeenten duidelijker weergegeven wordt.

## 12.4 Leeftijdsverdeling en man-vrouwverdeling van COVID-19 patiënten

Tabel 21: Leeftijdsverdeling van bij de GGD'en gemelde COVID-19 patiënten en van overleden COVID-19 patiënten<sup>1</sup>

Leeftijdsgroep	Totaal gemeld	%	Overleden	%
Totaal gemeld	570437		9775	
0-4	1013	0.2	0	0.0
5-9	3737	0.7	0	0.0
10-14	20745	3.6	0	0.0
15-19	47296	8.3	2	0.0
20-24	57729	10.1	0	0.0
25-29	49708	8.7	3	0.0
30-34	43343	7.6	6	0.1
35-39	38817	6.8	13	0.1
40-44	39455	6.9	11	0.1
45-49	46840	8.2	42	0.4
50-54	52237	9.2	76	0.8
55-59	45923	8.1	133	1.4
60-64	34279	6.0	241	2.5
65-69	21806	3.8	474	4.8
70-74	18951	3.3	942	9.6
75-79	14789	2.6	1538	15.7
80-84	13493	2.4	2063	21.1
85-89	11456	2.0	2283	23.4
90-94	6605	1.2	1414	14.5
95+	2154	0.4	534	5.5
Niet vermeld	61	0.0	0	0.0

<sup>1</sup> Sinds 1 juni 2020 kan iedereen met klachten zich laten testen. Vanaf 1 december 2020 kunnen ook mensen zonder klachten zich laten testen als zij risico hebben gelopen op een besmetting. Toch is het aannemelijk dat niet alle met SARS-CoV-2 besmette personen getest worden. De werkelijke aantallen in Nederland zijn daarom waarschijnlijk hoger dan de aantallen die hier genoemd worden. Het werkelijke aantal overleden COVID-19 patiënten is hoger dan het aantal overleden patiënten gemeld in de surveillance. Dit komt doordat er geen meldingsplicht geldt voor overlijden aan COVID-19. De hier gepresenteerde sterftcijfers betreffen daarom een onderrapportage, en zijn weergegeven in grijs. Aan het RIVM wordt niet gemeld wie hersteld is.

Tabel 22: Man-vrouwverdeling van bij de GGD'en gemelde COVID-19 patiënten en van overleden COVID-19 patiënten<sup>1</sup>

Geslacht	Totaal gemeld	%	Overleden	%
Totaal gemeld	570437		9775	
Man	261253	45.8	5382	55.1
Vrouw	309093	54.2	4393	44.9
Niet vermeld	91	0.0	0	0.0

<sup>1</sup> Sinds 1 juni 2020 kan iedereen met klachten zich laten testen. Vanaf 1 december 2020 kunnen ook mensen zonder klachten zich laten testen als zij risico hebben gelopen op een besmetting. Toch is het aannemelijk dat niet alle met SARS-CoV-2 besmette personen getest worden. De werkelijke aantallen in Nederland zijn daarom waarschijnlijk hoger dan de aantallen die hier genoemd worden. Het werkelijke aantal overleden COVID-19 patiënten is hoger dan het aantal overleden patiënten gemeld in de surveillance. Dit komt doordat er geen meldingsplicht geldt voor overlijden aan COVID-19. De hier gepresenteerde sterftcijfers betreffen daarom een onderrapportage, en zijn weergegeven in grijs. Aan het RIVM wordt niet gemeld wie hersteld is.

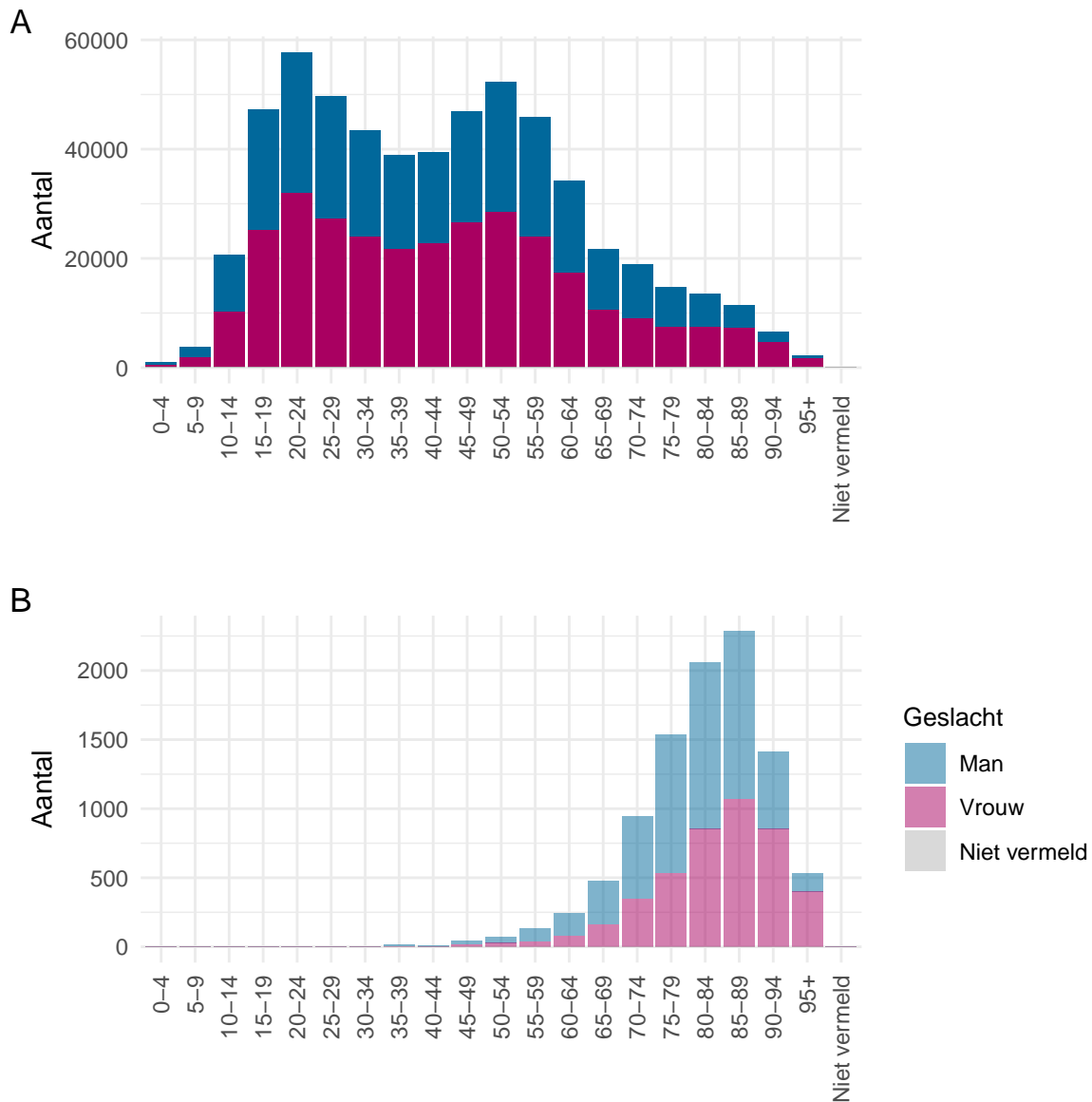

Figuur 41: Leeftijdverdeling en man-vrouwverdeling van bij de GGD'en gemelde COVID-19 patiënten vanaf 27 februari 2020. (A) Leeftijdverdeling en man-vrouwverdeling van bij de GGD'en gemelde COVID-19 patiënten. (B) Leeftijdverdeling en man-vrouwverdeling van bij de GGD'en gemelde overleden COVID-19 patiënten. Het werkelijke aantal overleden COVID-19 patiënten is hoger dan het aantal overleden patiënten gemeld in de surveillance. Dit komt doordat er geen meldingsplicht geldt voor overlijden aan COVID-19. De hier gepresenteerde sterftcijfers betreffen daarom een onderrapportage en zijn in figuur (B) weergegeven in lichtere kleuren.

## 12.5 Onderliggende aandoeningen en/of zwangerschap bij overleden COVID-19 patiënten jonger dan 70 jaar vanaf 27 februari 2020

Tabel 23: Aantal overleden COVID-19 patiënten jonger dan 70 jaar met onderliggende aandoeningen en/of zwangerschap<sup>1</sup>

	Overleden	%
Totaal gemeld	1001	
Onderliggende aandoening en/of zwangerschap	666	66.5
Geen onderliggende aandoening	98	9.8
Niet vermeld	237	23.7

<sup>1</sup> Het werkelijke aantal overleden COVID-19 patiënten jonger dan 70 jaar is hoger dan het aantal overleden patiënten gemeld in de surveillance omdat er geen meldingsplicht voor overlijden aan COVID-19 geldt. De hier gepresenteerde sterftcijfers betreffen daarom een onderrapportage, en zijn weergegeven in grijs.

Tabel 24: Gerapporteerde onderliggende aandoeningen en/of zwangerschap van overleden COVID-19 patiënten jonger dan 70 jaar<sup>1,2</sup>

	Overleden	%
Zwangerschap	0	0.0
Postpartum	0	0.0
Cardio-vasculaire aandoeningen en hypertensie	279	41.9
Diabetes	176	26.4
Leveraandoening	23	3.5
Chronische neurologische of neuromusculaire aandoeningen	100	15.0
Immuundeficiëntie	13	2.0
Nieraandoening	64	9.6
Chronische longaandoeningen	158	23.7
Maligniteit	110	16.5
Obesitas <sup>3</sup>	48	7.2
Dementie/Alzheimer <sup>3</sup>	47	7.1
Parkinson <sup>3</sup>	7	1.1
Overig	156	23.4

<sup>1</sup> Het werkelijke aantal overleden COVID-19 patiënten jonger dan 70 jaar is hoger dan het aantal overleden patiënten gemeld in de surveillance omdat er geen meldingsplicht voor overlijden aan COVID-19 geldt. De hier gepresenteerde sterftcijfers betreffen daarom een onderrapportage, en zijn weergegeven in grijs.

<sup>2</sup> Per patiënt kunnen meerdere onderliggende aandoeningen gerapporteerd zijn. De percentages in Tabel 24 worden berekend vanuit het aantal overleden patiënten jonger dan 70 jaar voor wie tenminste één onderliggende aandoening is vermeld (Tabel 23).

<sup>3</sup> Vanaf 11 april zijn deze onderliggende aandoeningen gestructureerd nagevraagd.



## 12.6 Surveillance van COVID-19 in verpleeghuizen in Nederland

Voor een uitleg over hoe deze grafieken tot stand zijn gekomen, zie pagina 23.

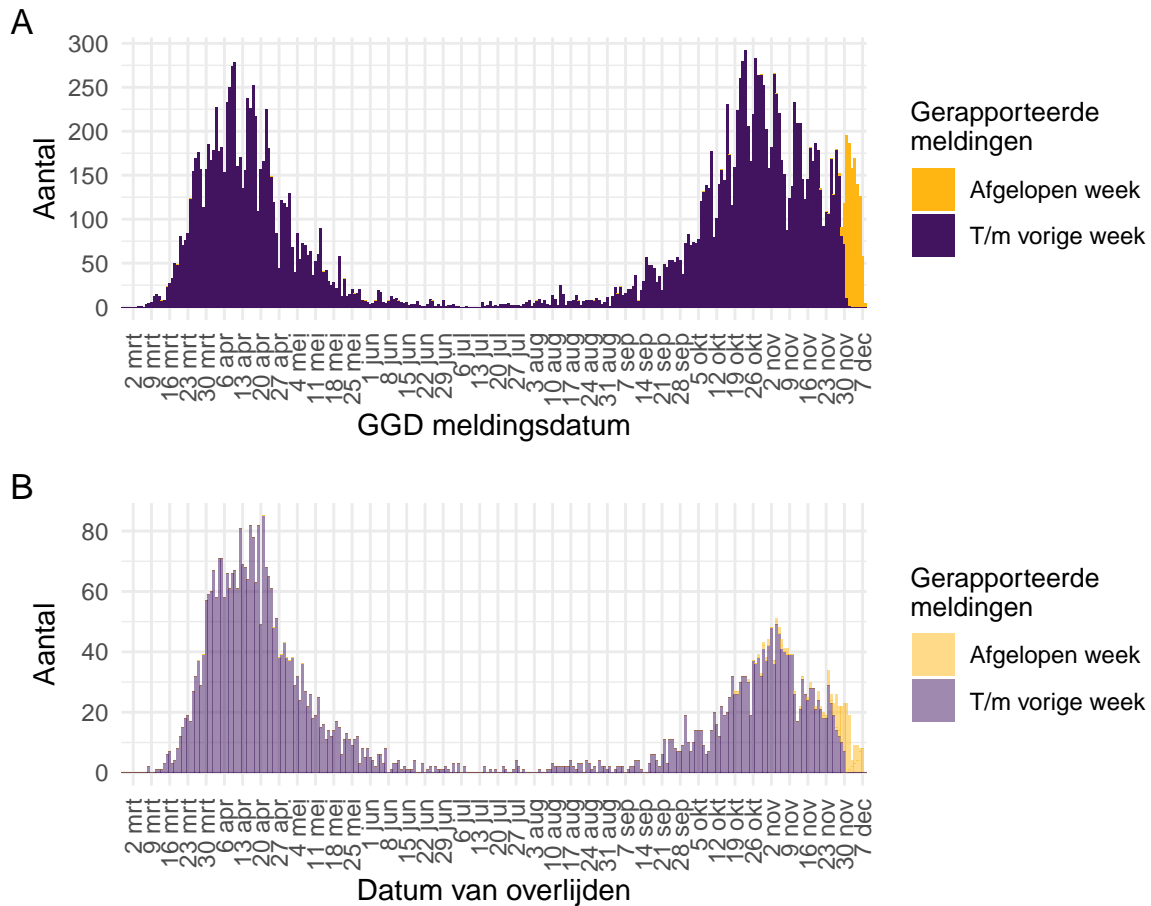

Figuur 42: Aantal verpleeghuis- en woonzorgcentrumbewoners met COVID-19 gemeld aan de GGD vanaf 27 februari 2020<sup>1</sup>. (A) Aantal gemelde verpleeghuis- en woonzorgcentrumbewoners, naar GGD meldingsdatum. (B) Aantal overleden verpleeghuis- en woonzorgcentrumbewoners, naar datum van overlijden.

<sup>1</sup> Vanaf 29 september is de definitie voor verpleeghuis- of woonzorgcentrumbewoner aangepast. Voorheen werd dit afgeleid uit een combinatie van woonlocatie en leeftijd (ouder dan 70) of doordat de GGD aangaf dat de besmetting in een verpleeghuis of woonzorgcentrum voor ouderen had plaats gevonden. Nu wordt door de GGD voor alle patiënten systematisch nagevraagd of zij bewoner zijn van een verpleeghuis of woonzorgcentrum voor ouderen. Indien onbekend is of een persoon in een verpleeghuis of woonzorgcentrum woont, wordt de oude definitie gebruikt. Deze definitieverandering -met terugwerkende kracht sinds 1 juli- geeft een correcter beeld van het werkelijk aantal besmette personen en locaties, dat lager is dan bij de oude definitie.

Meldingen aan het RIVM t/m 1 december 10:00 uur zijn in deze grafieken weergegeven in paars. Meldingen van 1 december 10:01 uur t/m 8 december 10:00 uur zijn weergegeven in geel. Er geldt geen meldingsplicht voor overlijden aan COVID-19. De hier gepresenteerde sterftecijfers betreffen daarom een onderrapportage, en zijn weergegeven in lichtere kleuren.

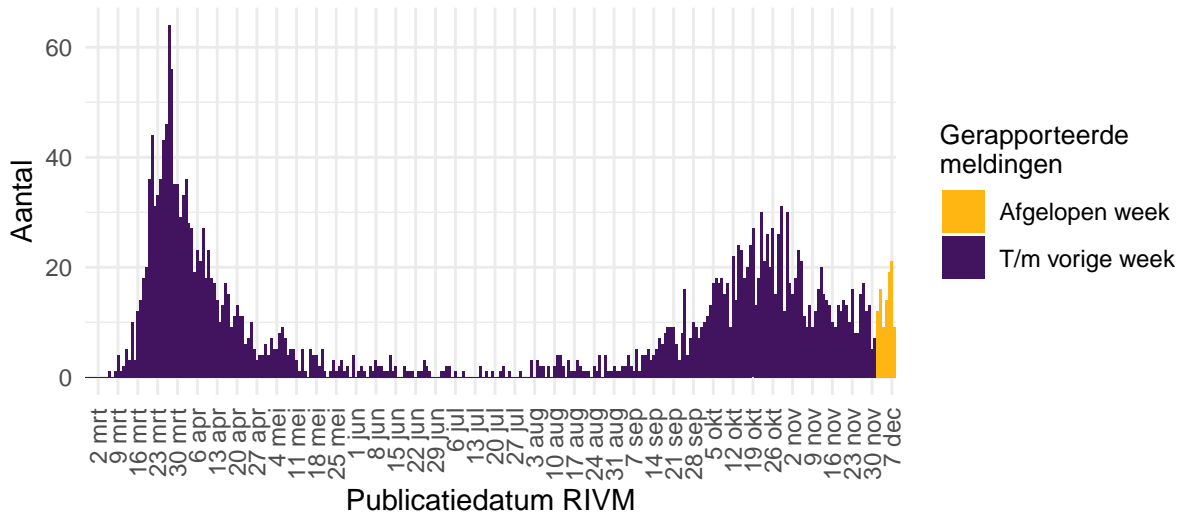

Figuur 43: Aantal nieuwe verpleeghuislocaties met COVID-19 vanaf 27 februari 2020<sup>1</sup>. Aantal nieuwe verpleeghuislocaties waar sprake is van tenminste één COVID-19 besmetting op basis van een positieve test. Een verpleeghuis wordt meegeteld als ‘nieuwe locatie’ wanneer er tenminste 28 dagen vóór de positieve test geen nieuwe patiënten zijn gemeld.

<sup>1</sup> Vanaf 29 september is de definitie voor verpleeghuis- of woonzorgcentrumbewoner aangepast. Voorheen werd dit afgeleid uit een combinatie van woonlocatie en leeftijd (ouder dan 70) of doordat de GGD aangaf dat de besmetting in een verpleeghuis of woonzorgcentrum voor ouderen had plaats gevonden. Nu wordt voor alle patiënten nagevraagd of zij bewoner van een verpleeghuis of woonzorgcentrum voor ouderen zijn. Indien onbekend is of een persoon in een verpleeghuis of woonzorgcentrum woont, wordt de oude definitie gebruikt. Deze definitieverandering -met terugwerkende kracht sinds 1 juli- geeft een correcter beeld van het werkelijk aantal besmette personen en locaties, dat lager is dan bij de oude definitie. Verder is er gerapporteerd naar publicatiedatum RIVM in plaats van naar meldingsdatum GGD.

Meldingen aan het RIVM t/m 1 december 10:00 uur zijn in deze grafieken weergegeven in paars. Meldingen van 1 december 10:01 uur t/m 8 december 10:00 uur zijn weergegeven in geel.

## 12.7 Surveillance van COVID-19 onder zorgmedewerkers

Tot en met 8 december 10.00 uur zijn 71324 zorgmedewerkers in de leeftijd van 18 t/m 69 jaar met COVID-19 gemeld. Dit betreft zorgmedewerkers binnen en buiten het ziekenhuis. Het is niet bekend of te achterhalen of de zorgmedewerkers het virus tijdens hun werk hebben opgelopen of daarbuiten. Van hen zijn 686 gemeld als opgenomen in het ziekenhuis, dit is 1% van het totaal aantal positief op COVID-19 geteste zorgmedewerkers. Van 18 zorgmedewerkers is gerapporteerd dat zij zijn overleden. Zij hadden een leeftijd tussen de 40 en 69 jaar.

De leeftijdsverdeling en man-vrouwverdeling van zorgmedewerkers zijn duidelijk anders dan die van overige COVID-19 patiënten. Zorgmedewerkers zijn gemiddeld jonger en vaker vrouw, zoals te zien in onderstaande figuur.

Vanaf 1 juni kan iedereen met klachten zich laten testen op het nieuwe coronavirus. Vanaf 1 december 2020 kunnen ook mensen zonder klachten zich laten testen als zij risico hebben gelopen op een besmetting. Tot 1 juni was het testbeleid voornamelijk gericht op mensen met een verhoogd risico op een ernstig beloop van de ziekte of patiënten opgenomen in het ziekenhuis. Daarnaast werden zorgmedewerkers laagdrempelig getest bij (milde) klachten, daarom vormen zorgmedewerkers een groot deel van het totaal aantal gemelde COVID-19 patiënten. Van alle 451448 meldingen van bevestigde COVID-19 patiënten tussen de 18 en 69 jaar is 16% (71324) zorgmedewerker. Van alle met COVID-19 gemelde als in het ziekenhuis opgenomen patiënten in de leeftijd 18 t/m 69 jaar (9073) is 8% een zorgmedewerker. Van alle 1000 gemelde overleden COVID-19 patiënten in de leeftijd van 18 t/m 69 jaar was 1.8% een zorgmedewerker. Van alle Nederlanders tussen de 18 en 69 jaar werkt zo'n 11% als zorgmedewerker (Bron: [CBS statline](#)).

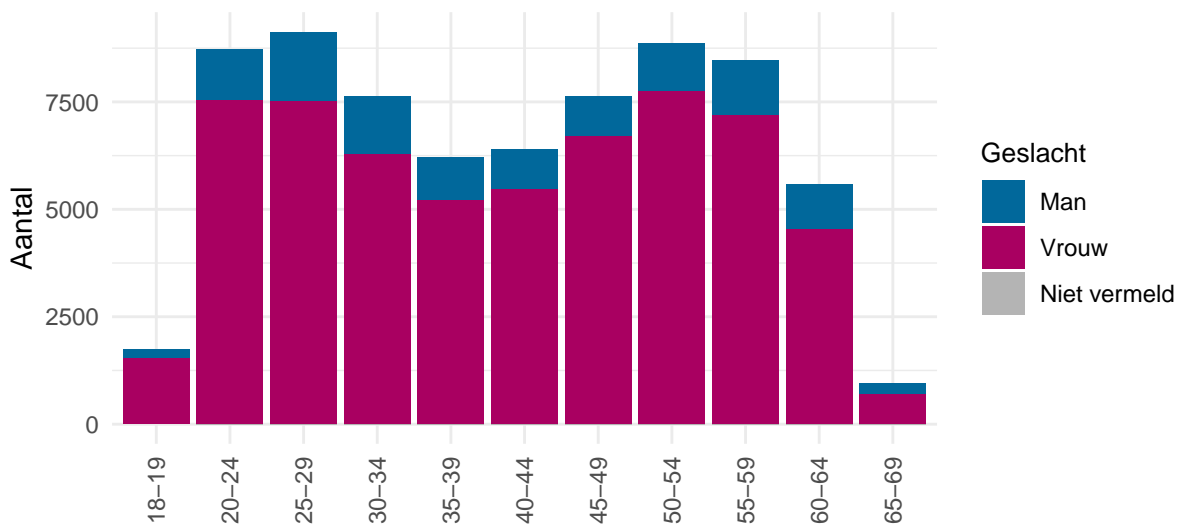

Figuur 44: Leeftijdsverdeling en man-vrouwverdeling van gemelde COVID-19 patiënten in de leeftijd 18-69 jaar die werkzaam zijn als zorgmedewerker.