



МОНГОЛ УЛСЫН
ҮНДЭСНИЙ СТАТИСТИКИЙН ХОРОО

ХҮН АМ, ОРОН СУУЦНЫ 2015 ОНЫ ЗАВСРЫН ТООЛЛОГО:

НЭГДСЭН ДҮН

УЛААНБААТАР ХОТ
2016 ОН



ДАА 361.311
ННА 60
Х-828



"Соёмбо принтинг" ХХК-д
хэвлэв.

ISBN 978-99973-79-32-0

АГУУЛГА

Зургийн жагсаалт.....	4
Хүснэгтийн жагсаалт.....	5
Хавсралт хүснэгтийн жагсаалт.....	6
ӨМНӨХ ҮГ.....	9
НЭГДҮГЭЭР БҮЛЭГ	11
Хүн ам, орон сууцны 2015 оны завсрын тооллогыг зохион байгуулж явуулсан тухай	
ХОЁРДУГААР БҮЛЭГ	19
Хүн амын тоо, өсөлт, нас, хүйсийн бүтэц	
ГУРАВДУГААР БҮЛЭГ	31
Улсын харьяалал, үндэс угсаа	
ДӨРӨВДҮГЭЭР БҮЛЭГ	45
Хүн амын суурьшил, нягтрал	
ТАВДУГААР БҮЛЭГ	55
Өрхийн орон сууцны төрөл, нөхцөл	
ЗУРГАДУГААР БҮЛЭГ	67
Дэлхийн улс орнуудын хүн ам зүйн байдал	
ХАВСРАЛТ	75



ЗУРГИЙН ЖАГСААЛТ

Зураг 2.1.	Монгол Улсын хүн амын тоо, 2015 он.....	21
Зураг 2.2.	Хүн амын 1918-2015 оны тооллого хоорондын жилийн дундаж өсөлт, тооллогын онуудаар.....	22
Зураг 2.3.	Төрөлт, нас баралт, цэвэр өсөлт 1000 хүнд ногдохоор, 2006-2015 онуудаар.....	23
Зураг 2.4.	Хүн амын насны бүтэц, тооллогын онуудаар	25
Зураг 2.5.	Монгол Улсын хүн амын суварга, 2010, 2015 он	26
Зураг 3.1.	Хүн амын тоо, иргэний харьяалалаар, 2015 он.....	33
Зураг 3.2.	Гадаадын харьяат иргэдийн насны бүтэц, хувиар, 2010, 2015 он	35
Зураг 3.3.1.	Казах угсаатны бүлгийн тархалт, аймгаар, 2015 он	38
Зураг 3.3.2.	Дөрвөд угсаатны бүлгийн тархалт, аймгаар, 2015 он	39
Зураг 3.3.3.	Баяд угсаатны бүлгийн тархалт, аймгаар, 2015 он	39
Зураг 3.3.4.	Буриад угсаатны бүлгийн тархалт, аймгаар, 2015 он	40
Хүснэгт 3.5.	Хүн амын тархан суурьшилт, үндэс угсаа, аймаг, нийслэл, хувиар, 2015 он	40
Зураг 3.4.	Хүн амын тоо, үндэс угсаа, хот, хөдөө, хувиар, 2015 он	42
Зураг 4.1.	Хүн амын суурьшлын ерөнхий байдал	51
Зураг 4.2.	Суурин хүн амын нягтрал, аймаг, нийслэлээр, 2015 он	52
Зураг 5.1.	Өрхийн тоо, сууцны төрлөөр, 2015 он	57
Зураг 6.1.	Хүн амын өсөлтийн хувь, дэлхийн улс орнуудаар	69
Зураг 6.2.	Хүн амын суварга, тивүүдээр, 2015 он.....	70
Зураг 6.3.	Хүн амын суварга, тивүүдээр, 2015 он.....	71
Зураг 6.4.	Хүн амын нягтрал, дэлхийн улс орнууд, 2015 он.....	71
Зураг 6.5.	Дундаж наслалт, дэлхийн улсуудаар, 2011-2015 он	72
Зураг 6.6.	Төрөлтийн ерөнхий коэффициент, тив улсуудаар, 2015 он.....	72

ХҮСНЭГТИЙН ЖАГСААЛТ

Хүснэгт 2.1.	Монгол Улсын хүн амын тоо, тооллого явагдсан оноор	21
Хүснэгт 2.2.	Аймаг, нийслэлийн хүн амын өсөлт, хувиар 1989-2015 он.....	24
Хүснэгт 2.3.	Хүн амын тоо, насны бүлэг, хүйс, хүйсийн харьцаагаар, 2010, 2015 он	25
Хүснэгт 2.4.	Аймаг, нийслэлийн хүн амын тоо, хүйс, хүйсийн харьцаагаар, 2010, 2015 он	27
Хүснэгт 2.5.	Хот, хөдөөгийн хүн амын тоо, хүйс, хүйсийн харьцаагаар, 2010, 2015 он	28
Хүснэгт 2.6.	Хүн амын тоо, хүн ам зүйн зарим үзүүлэлтүүд, аймаг, нийслэлээр, 2015	28
Хүснэгт 3.1.	Монгол улсад оршин суугаа гадаадын харьяат иргэдийн тоо, аймаг, нийслэл, хувиар, 2010, 2015 он	34
Хүснэгт 3.2.	Монгол Улсын суурин хүн ам, гадаадын харьяат иргэдийн нас, хүйсийн бүтэц, хувиар, 2015 он.....	35
Хүснэгт 3.3.	Монгол улсад суугаа монголын харьяат хүн амын тоо, үндэс угсаа, хувиар, 2010, 2015 он	36
Хүснэгт 3.4.	Хүн амын тоо, үндэс угсаа, насны бүлэг, хувиар, 2015 он.....	37
Хүснэгт 4.1.	Хүн амын тоо, бүс нутаг, өсөлт, хувиар, 2010, 2015 он	47
Хүснэгт 4.2.	Хүн амын тоо, аймаг, нийслэл, өсөлт, хувиар, 2010, 2015 он	48
Хүснэгт 4.3.1.	Хүн амын тоо, бүс нутаг, хот, хөдөө, хувиар, 2015 он.....	49
Хүснэгт 4.3.2.	Хүн амын тоо, бүс нутаг, хот, хөдөө, хувиар, 2010, 2015 он, мян.хүн	49
Хүснэгт 4.4.	Хүн амын тоо, аймаг, нийслэл, хот, хөдөө, хувиар, 2015 он.....	50
Хүснэгт 4.5.	Суурин хүн амын тоо, нягтрал, бүс нутаг, хувиар, 2015 он	51
Хүснэгт 4.6.	Хүн амын тоо, нягтрал, аймаг, нийслэл, хувиар, 2010, 2015 он	52
Хүснэгт 5.1.	Өрхийн тоо, сууцны төрөл, хот, хөдөө, хувиар, 2015 он	58
Хүснэгт 5.2.	Өрхийн тоо, сууцны төрөл, хувиар, 2010, 2015 он.....	58
Хүснэгт 5.3.	Өрхийн тоо, сууцны төрөл, байршил, хувиар, 2015 он.....	59
Хүснэгт 5.4.	Өрхийн тоо, сууцны эзэмшлийн хэлбэр, хот, хөдөө, хувиар, 2015 он	59
Хүснэгт 5.5.	Өрхийн тоо, цахилгааны эх үүсвэр, хот, хөдөө, хувиар, 2015 он.....	60
Хүснэгт 5.6.	Гэрт амьдардаг өрхийн тоо, гэрийн ханын тоо, хот, хөдөө, хувиар, 2015 он	61
Хүснэгт 5.7.	Гэрт амьдардаг өрхийн ахуйн нөхцөлийн зарим үзүүлэлт, хот, хөдөө, хувиар, 2015 он	61
Хүснэгт 5.8.	Байшинд амьдардаг өрхийн тоо, сууцны талбайн хэмжээ, хот, хөдөө, хувиар, 2015 он	62
Хүснэгт 5.9.	Байшинд амьдардаг өрхийн халаалтын төрөл, хот, хөдөө, хувиар, 2010, 2015 он	63
Хүснэгт 5.10.	Байшинд амьдардаг өрхийн ахуйн нөхцөлийн зарим үзүүлэлт, хот, хөдөө, хувиар, 2015 он	63
Хүснэгт 5.11.	Байшинд амьдардаг өрхийн зарим ахуйн нөхцөл, хот, хөдөө, хувиар, 2015 он	64
Хүснэгт 6.1	Хүн амын нас, хүйсийн бүтэц, тивүүдээр, 2014.....	70



ХАВСРАЛТ ХҮСНЭГТИЙН ЖАГСААЛТ

Хүснэгт 1.1	Монгол Улсын хүн ам.....	77
Хүснэгт 1.2	Монгол Улсын харьяат хүн амын тоо, аймаг, нийслэл, байршлаар, 2015 он	79
Хүснэгт 1.3	Монгол Улсын харьяат хүн амын тоо, насны бүлэг, хүйс, байршлаар, 2015 он.....	81
Хүснэгт 1.4	Монгол Улсын харьяат хүн амын тоо, аймаг, нийслэлээр, 2015 он.....	82
Хүснэгт 1.4.1	Монгол Улсын харьяат эрэгтэй хүн амын тоо, аймаг, нийслэлээр, 2015 он.....	83
Хүснэгт 1.4.2	Монгол Улсын харьяат эмэгтэй хүн амын тоо, аймаг, нийслэлээр, 2015 он.....	84
Хүснэгт 1.5	Монгол Улсын суурин хүн амын тоо, аймаг, нийслэл, байршлаар, 2015 он	85
Хүснэгт 1.6	Монгол Улсын суурин хүн амын тоо, насны бүлэг, хүйс, байршлаар, 2015 он.....	86
Хүснэгт 1.7	Монгол Улсын суурин хүн амын тоо, аймаг, нийслэл, насны бүлгээр, 2015 он	87
Хүснэгт 1.7.1	Монгол Улсын суурин хүн амаас эрэгтэй хүн амын тоо, аймаг, нийслэл, насны бүлгээр, 2015 он	88
Хүснэгт 1.7.2	Монгол Улсын суурин хүн амаас эмэгтэй хүн амын тоо, аймаг, нийслэл, насны бүлгээр, 2015 он	89
Хүснэгт 1.8	Монгол Улсын харьяат гадаадад байгаа хүн амын тоо, насны бүлэг, аймаг, нийслэлээр, 2015 он.....	90
Хүснэгт 1.8.1	Монгол Улсын харьяат гадаадад байгаа эрэгтэй хүн амын тоо, насны бүлэг, аймаг, нийслэлээр, 2015 он.....	91
Хүснэгт 1.8.2	Монгол Улсын харьяат гадаадад байгаа эмэгтэй хүн амын тоо, насны бүлэг, аймаг, нийслэлээр, 2015 он.....	92
Хүснэгт 1.9	Монгол Улсын нутаг дэвсгэрт оршин суугаа гадаад хүн амын тоо, насны бүлэг, аймаг, нийслэлээр, 2015 он.....	93
Хүснэгт 1.9.1	Монгол Улсын нутаг дэвсгэрт оршин суугаа гадаад хүн амын тоо, насны бүлэг, аймаг, нийслэлээр, 2015 он.....	94
Хүснэгт 1.9.2	Монгол Улсын нутаг дэвсгэрт оршин суугаа гадаад хүн амын тоо, насны бүлэг, аймаг, нийслэлээр, 2015 он.....	95
Хүснэгт 1.10	Монгол Улсын суурин хүн амын тоо, харьяалал, үндэс угсаа, насны бүлгээр, 2015 он.....	96
Хүснэгт 1.11	Монгол Улсын суурин хүн ам, харьяалал, үндэс угсаа, хот, хөдөөгөөр, 2015 он.....	98
Хүснэгт 1.12.1	Архангай аймгийн суурин хүн амын тоо, сум, хүйс, насны бүлгээр, 2015 он.....	99
Хүснэгт 1.12.2	Баян-Өлгий аймгийн суурин хүн амын тоо, сум, хүйс, насны бүлгээр, 2015 он.....	99
Хүснэгт 1.12.3	Баянхонгор аймгийн суурин хүн амын тоо, сум, хүйс, насны бүлгээр, 2015 он.....	100

Хүснэгт 1.12.4	Булган аймгийн суурин хүн амын тоо, сум, хүйс, насны бүлгээр, 2015 он.....	100
Хүснэгт 1.12.5	Говь-алтай аймгийн суурин хүн амын тоо, сум, хүйс, насны бүлгээр, 2015 он.....	101
Хүснэгт 1.12.6	Дорноговь аймгийн суурин хүн амын тоо, сум, хүйс, насны бүлгээр, 2015 он.....	101
Хүснэгт 1.12.7	Дорнод аймгийн суурин хүн амын тоо, сум, хүйс, насны бүлгээр, 2015 он.....	102
Хүснэгт 1.12.8	Дундговь аймгийн суурин хүн амын тоо, сум, хүйс, насны бүлгээр, 2015 он.....	102
Хүснэгт 1.12.9	Завхан аймгийн суурин хүн амын тоо, сум, хүйс, насны бүлгээр, 2015 он.....	103
Хүснэгт 1.12.10	Өвөрхангай аймгийн суурин хүн амын тоо, сум, хүйс, насны бүлгээр, 2015 он.....	104
Хүснэгт 1.12.11	Өмнөговь аймгийн суурин хүн амын тоо, сум, хүйс, насны бүлгээр, 2015 он.....	104
Хүснэгт 1.12.12	Сүхбаатар аймгийн суурин хүн амын тоо, сум, хүйс, насны бүлгээр, 2015 он.....	105
Хүснэгт 1.12.13	Сэлэнгэ аймгийн суурин хүн амын тоо, сум, хүйс, насны бүлгээр, 2015 он.....	105
Хүснэгт 1.12.14	Төв аймгийн суурин хүн амын тоо, сум, хүйс, насны бүлгээр, 2015 он.....	106
Хүснэгт 1.12.15	Увс аймгийн суурин хүн амын тоо, сум, хүйс, насны бүлгээр, 2015 он.....	107
Хүснэгт 1.12.16	Ховд аймгийн суурин хүн амын тоо, сум, хүйс, насны бүлгээр, 2015 он.....	107
Хүснэгт 1.12.17	Хөвсгөл аймгийн суурин хүн амын тоо, сум, хүйс, насны бүлгээр, 2015 он.....	108
Хүснэгт 1.12.18	Хэнтий аймгийн суурин хүн амын тоо, сум, хүйс, насны бүлгээр, 2015 он.....	108
Хүснэгт 1.12.19	Дархан-Уул аймгийн суурин хүн амын тоо, сум, хүйс, насны бүлгээр, 2015 он.....	109
Хүснэгт 1.12.20	Орхон аймгийн суурин хүн амын тоо, сум, хүйс, насны бүлгээр, 2015 он.....	109
Хүснэгт 1.12.21	Говьсүмбэр аймгийн суурин хүн амын тоо, сум, хүйс, насны бүлгээр, 2015 он.....	109
Хүснэгт 1.13.1	Багануур дүүргийн суурин хүн амын тоо, хороо, хүйс, насны бүлгээр, 2015 он.....	110
Хүснэгт 1.13.2	Багахангай дүүргийн суурин хүн амын тоо, хороо, хүйс, насны бүлгээр, 2015 он.....	110
Хүснэгт 1.13.3	Баянгол дүүргийн суурин хүн амын тоо, хороо, хүйс, насны бүлгээр, 2015 он.....	110
Хүснэгт 1.13.4	Баянзүрх дүүргийн суурин хүн амын тоо, хороо, хүйс, насны бүлгээр, 2015 он.....	111



Хүснэгт 1.13.5	Налайх дүүргийн суурин хүн амын тоо, хороо, хүйс, насны бүлгээр, 2015 он.....	111
Хүснэгт 1.13.6	Сонгинохайрхан дүүргийн суурин хүн амын тоо, хороо, хүйс, насны бүлгээр, 2015 он.....	112
Хүснэгт 1.13.7	Сүхбаатар дүүргийн суурин хүн амын тоо, хороо, хүйс, насны бүлгээр, 2015 он.....	113
Хүснэгт 1.13.8	Хан-Уул дүүргийн суурин хүн амын тоо, хороо, хүйс, насны бүлгээр, 2015 он.....	113
Хүснэгт 1.13.9	Чингэлтэй дүүргийн суурин хүн амын тоо, хороо, хүйс, насны бүлгээр, 2015 он.....	114
Хүснэгт 2.1	Өрхийн тоо, сууцны төрөл, аймаг, нийслэлээр, 2015 он.....	115
Хүснэгт 2.2	Өрхийн тоо, эзэмшил, аймаг, нийслэлээр, 2015 он.....	115
Хүснэгт 2.3	Өрхийн тоо, цахилгааны эх үүсвэр, аймаг, нийслэлээр, 2015 он.....	116
Хүснэгт 2.4	Өрхийн тоо, халаалтын эх үүсвэр, аймаг, нийслэлээр, 2015 он.....	116
Хүснэгт 2.5	Өрхийн тоо, усан хангамж, аймаг, нийслэлээр, 2015 он.....	117
Хүснэгт 2.6	Өрхийн тоо, бохир ус зайлуулалт, аймаг, нийслэлээр, 2015 он.....	117
Хүснэгт 2.7	Өрхийн тоо, хатуу хог, хаягдал зайлуулалтын хэлбэр, аймаг, нийслэлээр, 2015.....	118
Хүснэгт 2.8	Байшинд амьдардаг өрхийн тоо, эзэмшил, аймаг, нийслэлээр, 2015 он.....	118
Хүснэгт 2.9	Байшинд амьдардаг өрх, цахилгааны эх үүсвэр, аймаг, нийслэлээр, 2015 он.....	119
Хүснэгт 2.10	Байшинд амьдардаг өрх, усан хангамж, аймаг, нийслэлээр, 2015 он.....	119
Хүснэгт 2.11	Байшинд амьдардаг өрх, халаалтын эх үүсвэр, аймаг, нийслэлээр, 2015 он.....	120
Хүснэгт 2.12	Байшинд амьдардаг өрх, бохир ус зайлуулалт, аймаг, нийслэлээр, 2015 он.....	120
Хүснэгт 2.13	Байшинд амьдардаг өрх, хатуу, хог хаягдал зайлуулалт, аймаг, нийслэлээр, 2015 он.....	121
Хүснэгт 2.14	Байшинд амьдардаг өрх, сууцны талбай, аймаг, нийслэлээр, 2015 он.....	121
Хүснэгт 2.15	Гэрт амьдардаг өрх, ханын тоогоор, аймаг, нийслэлээр, 2015 он.....	122
Хүснэгт 2.16	Гэрт амьдардаг өрх, цахилгааны эх үүсвэр, аймаг, нийслэлээр, 2015 он.....	122
Хүснэгт 2.17	Гэрт амьдардаг өрх, халаалтын эх үүсвэр, аймаг, нийслэлээр, 2015 он.....	123
Хүснэгт 2.18	Гэрт амьдардаг өрх, бохир ус зайлуулалт, аймаг, нийслэлээр, 2015 он.....	123
Хүснэгт 2.19	Гэрт амьдардаг өрх, хатуу хог, хаягдал зайлуулалт, аймаг, нийслэлээр, 2015 он.....	124

ӨМНӨХ ҮГ

Монгол Улс хүн ам, орон сууцны ээлжит тооллогыг Монгол Улсын “Статистикийн тухай”, “Хүн ам, орон сууцны тухай” хууль болон НҮБ-ын зөвлөмжид заасны дагуу 10 жил тутамд зохион байгуулдаг ба нийтдээ 10 удаа ээлжит тооллогыг явуулсан байдаг. Харин завсрын тооллогыг өмнө зохион байгуулсан туршлага байхгүй бөгөөд дээрх зөвлөмж, хуулинд заасны дагуу 2015 онд анх удаагаа зохион байгуулсны сацуу “хүн амын регистрийн бүртгэлд суурилсан бүртгэлийн аргаар” хийлээ. Өөрөөр хэлбэл, засаг захиргааны анхан шатны нэгж болох баг, хороонд хөтлөгддөг “Хүн ам, өрхийн мэдээллийн сан”-г төрийн захиргааны бусад байгууллагын мэдээллийн сантай уялдуулан завсрын тооллогын үр дүнг гаргасан юм. Түүнчлэн гадаадад 6, түүнээс дээш сарын хугацаагаар оршин суугаа Монгол Улсын иргэдээ интернэтээр тоолон, гадаадын олон орны туршлагад тулгуурлан орон зайн газарзүйн мэдээллийг тооллогын үр дүнтэй холбон ашигласан тооллого боллоо.



Хүн ам, орон сууцны тооллого нь хүн амын тоо, нас хүйсийн бүтэц, угсаатны бүрэлдэхүүн, байршил, орон сууцны төрөл, нөхцөл зэрэг нийгэм, эдийн засгийн дэлгэрэнгүй тоо баримтыг агуулдаг, энэхүү үр дүнг засаг захиргааны анхан шатны нэгжид гаргах боломжтой цорын ганц мэдээллийн эх үүсвэр билээ. Түүнчлэн хүн ам зүйн олон үзүүлэлтүүд, үүний дотор хүн амын суурьшил, байршлыг зөв оновчтой зохицуулах, төвлөрлийг сааруулах талаарх төр засгийн бодлого, хөтөлбөрийг боловсруулахад тооллогын үр дүн чухал ач холбогдолтой юм.

Тооллогын үр дүнг төр засаг, аж ахуйн нэгж, байгууллага, ард иргэдэд өргөн хүртээмжтэй тархах нь Үндэсний статистикийн байгууллагын эрхэм үүрэг. Тооллогын дүнг улс, аймаг, нийслэлээр төрөлжүүлэн мэдээлэхээс гадна тодорхой сэдвээр гүнзгийрүүлсэн судалгаануудыг хийх шаардлагатай юм. Энэхүү тайлан нь 6 бүлэг, тооллогын нэгдсэн үр дүнгийн гол гол үзүүлэлтээс бүрдсэн хавсралтаас бүрдэнэ.

Тайлангийн 1-р бүлэгт Хүн ам, орон сууцны 2015 оны завсрын тооллогын зохион байгуулалт, 2-4 дүгээр бүлэгт хүн амын тоо, өсөлт, иргэний харьяалал, үндэс угсаа, суурьшил зэрэг хүн ам зүйн гол үзүүлэлт, 5-р бүлэгт өрхийн тоо, өрхийн орон сууцны нөхцөл, 6-р бүлэгт дэлхийн улс орнуудын хүн ам зүйн байдлын талаар танилцуулав.

Тооллогын дүнг үндэслэн хүн амын хэтийн тооцоог аймаг, нийслэл, нас, хүйсээр, олон хувилбараар тооцож нийтийн хүртээл болгоно. Тооллогын дүнг хэвлэмэл бүтээгдэхүүнээс гадна онлайн хэлбэрээр өргөн тархах болно.

Энэхүү тайланг бэлтгэсэн Хүн ам, орон сууцны тооллогын товчооны дарга А.Амарбал, статистикч Т.Болор-Эрдэнэ, шинжээч Т.Жаргалсайхан, ажилтан М.Энхзориг нар болон тооллогын мэдээлэл боловсруулалт, зохион байгуулалтад хамтран ажилласан Хүн ам, нийгмийн статистикийн газрын дарга Д.Оюунчимэг, Статистикийн эрдэм шинжилгээ, арга зүйн газрын ахлах шинжээч З.Нямбаяр, Б.Уранбилэг, Мэдээллийн технологийн газрын дарга Л.Мягмарсүрэн, ахлах референт Ц.Эрдэнэмөнх, ахлах шинжээч Б.Тамир, Г.Жаргал, тооллогын товчооны бүрэлдэхүүнд ажиллаж байсан Ж.Мөнхбадар, Х.Золбадрах нарт талархлаа илэрхийлье.

ҮНДЭСНИЙ СТАТИСТИКИЙН
ХОРООНЫ ДАРГА

 А.АРИУНЗАЯА

НЭГДҮГЭЭР БҮЛЭГ

ХҮН АМ, ОРОН СУУЦНЫ 2015 ОНЫ
ЗАВСРЫН ТООЛЛОГЫГ ЗОХИОН
БАЙГУУЛЖ ЯВУУЛСАН ТУХАЙ

МОНГОЛ УЛСЫН ХҮН АМЫН ТООЛЛОГЫН ТҮҮХЭЭС

Монгол Улс хүн амаа эрт дээр үеэс бүртгэн, тоолж байсан баримт түүхэнд тэмдэглэгдэн үлдсэн боловч тооллогын хамарсан нутаг дэвсгэрийн хил хязгаар, он, хүн амын тоо нь нэлээд бүрхэг баримжаа төдий байдаг. Бидэнд байгаа баримтаар Хүннү гүрний үед хүн ам, мал тооллого явуулж байсан болон 1247 он буюу IV жарны 41 дэх улаагчин хонь жил “Монгол улс даяар хүн амын тооллого явуулав”¹ гэсэн байна. Манай улс 1921 оны ардын хувьсгалын дараа хүн ам, хөрөнгө малын тоо бүртгэлийг 1922-1940 он хүртэл олон удаа (Бидэнд байгаа баримтаар 1922, 1929, 1933, 1935, 1937, 1939 онуудад) явуулж байсан бөгөөд тэдгээрийн үзүүлэлт нь маш өргөн хүрээтэй (Богд хаант Монгол Улсын үеийнхээс), өрх, хүн амын тоо, нас, хүйсийн бүтэц, төрөлт, нас баралт, малын тоо, малын хашаа саравч, гэрийн бүрээс, хадлангийн болон бусад ажлын багаж хэрэгсэл гэх мэт асуулгыг багтааж байсан аж².

Монгол Улсад хүн амын тооллого ХХ зууныг хүртэл тогтмол явагдаж байгаагүй бөгөөд ХХ зууны анхны тооллого 1918 онд явагдсан байна. Дараа нь 1935, 1944, 1956, 1963, 1969, 1979, 1989, 2000, 2010 онуудад ээлжит тооллогыг явуулав. Үүний зэрэгцээгээр 1947, 1950 онуудад хүн амын тооллого шиг нэг удаагийн бүртгэл хийсэн байдаг.

Хүн ам, орон сууцны тооллогыг Монгол Улс ХХ зуунд 9 удаа, ХХI зууны эхний тооллогыг 2010 онд явуулж байсан бол 2015 онд анх удаагаа хүн амын регистрт суурилсан бүртгэлийн аргаар завсрын тооллогыг зохион байгуулаад байна.

ХҮН АМ, ОРОН СУУЦНЫ ЗАВСРЫН ТООЛЛОГЫГ ЗОХИОН БАЙГУУЛЖ ЯВУУЛСАН ТУХАЙ

Монгол Улсын “Статистикийн тухай” хуулийн 7.1-ийн а-д “Хүн ам, орон сууцны улсын ээлжит тооллогыг 10 жил тутам, завсрын тооллогыг 5 жил тутам”, “Хүн ам, орон сууцны улсын тооллогын тухай” хуулийн 9 дүгээр зүйлийн 9.1-д “Завсрын тооллогын тов, үргэлжлэх хугацаа, хамрах хүрээг Үндэсний статистикийн хороо тухай бүр тогтооно” гэж тус тус заасны дагуу Үндэсний Статистикийн Хороо “Хүн ам, орон сууцны завсрын тооллого”-ыг 2015 онд зохион байгуулж, үр дүнг нэгтгэн боловсруулан таницуулж байна.

Үндэсний Статистикийн Хороо нь хүн ам, орон сууцны 2015 оны завсрын тооллогын үйл ажиллагааг улсын хэмжээнд уялдуулан зохицуулах үүрэг бүхий хороог, тооллогын бэлтгэлийг харьяа нутаг дэвсгэрийн хэмжээнд хангаж, хүн ам, өрхийн мэдээллийн сан (ХАӨМС)-гийн бүрдэлтийг бүрэн дуусгах үүрэг бүхий аймаг, нийслэлийн тооллогын комиссыг тус тус байгуулж ажиллав.

Хүн ам, орон сууцны завсрын тооллого (ХАОСЗТ) батлагдсан үзэл, баримтлалын дагуу хүн ам, өрхийн мэдээллийн санд бүртгэгдсэн хүн амын холбогдолтой 18, орон сууцны холбогдолтой 15 үзүүлэлтийн хүрээнд Монгол Улсын нутаг дэвсгэрт суугаа иргэд /гадаадын болон харьяалалгүй иргэдийг оруулсан/, гадаадад 6, түүнээс дээш сарын хугацаагаар оршин суугаа Монгол Улсын иргэдийг хамруулсан.

Энэ удаагийн тооллого нь ээлжит тооллого хооронд явагдсан анхны завсрын тооллого бөгөөд “Хүн амын регистрийн бүртгэлд суурилсан бүртгэлийн арга” буюу Хүн ам, өрхийн мэдээллийн сан (ХАӨМС)-г төрийн захиргааны бусад байгууллагын захиргааны мэдээллийн сантай уялдуулснаараа ихээхэн ач холбогдолтой. Мөн гадаадад удаан хугацаагаар амьдарч байгаа Монгол Улсын иргэдийг интернэтээр тоолсноос гадна Монгол Улсын иргэн ХАӨМС-нд хандан өөрийн мэдээллийг шинэчлэх боломжийг бий болгосноороо онцлогтой болов.

ХАӨМС-г төрийн захиргааны 14 байгууллагын 38 төрлийн мэдээллийн сан, интернэт тооллого, орон гэргүй (тэнэмэл) иргэдийн тооллого, тодруулга хийсэн иргэдийн мэдээллийг уялдуулан Монгол Улсын иргэний хаягийг тодруулах, нас барсан, харьяатаас гарсан эсэх зэргийг нягтлах, сангийн үзүүлэлтийг тодотгох ажлыг зохион байгуулж, шаардлагатай тодотголыг хийж

¹ Монгол Улсын түүх, дэд боть, УБ, 2003 он, 364-р тал

² Монгол Улсын хүн ам зүйн түүхэн товчоо, УБ, 2013 он



ажиллалаа. Хүн ам, орон сууцны завсрын тооллогод өрхийн байршлыг тодорхойлохдоо төв суурин газрын өрхийн хаягийн мэдээллийг кадастрын мэдээллийн сангийн хаягтай тулгах, ХАӨМС-ийн програмд онлайн газрын зураг дээр өрхийн байршлыг нэг бүрчлэн оруулах гэсэн хэлбэрээр тодорхойлж, нийт өрхийг байршлаар гаргав.

УДИРДЛАГА, ЗОХИОН БАЙГУУЛАЛТ

Хороо. Үндэсний статистикийн хороо Хүн ам, орон сууцны 2015 оны завсрын тооллогын үйл ажиллагааг улсын хэмжээнд уялдуулан зохицуулах чиг үүрэг бүхий Хороо (цаашид Хороо гэх) байгуулж ажиллав.

Хорооны үйл ажиллагааны зорилго нь хүн ам, орон сууцны завсрын тооллогын бэлтгэл ажлыг хангуулах, үндэсний хэмжээнд удирдан зохион байгуулж явуулах, үр дүнг нэгтгэн гаргахад нэгдсэн хяналт тавьж, удирдан чиглүүлэх, тооллогод тодорхой үүрэгтэйгээр оролцох яам, агентлагуудын болон орон нутгийн комиссын ажлын уялдаа холбоо, тэдгээрийн үйл ажиллагааг нэгдсэн зохицуулалтаар хангахад чиглэв.

Хороо нь үйл ажиллагаандаа Монгол Улсын “Хүн ам, орон сууцны улсын тооллогын тухай” хууль, холбогдох бусад хууль тогтоомж, тэдгээртэй нийцүүлэн гаргасан баримт бичгийг удирдлага болгон мөрдөж ажиллав.

Аймаг, нийслэлийн тооллогын комисс. Аймаг, нийслэлд тооллогын комисс ажиллах бөгөөд тэдгээрийн зорилго нь Хүн ам, орон сууцны 2015 оны завсрын тооллогын бэлтгэлийг харьяа нутаг дэвсгэрийн хэмжээнд хангаж, ХАӨМС-гийн бүрдэлтийг бүрэн дуусгах, тооллогод тодорхой үүрэгтэйгээр оролцох байгууллагуудын ажлын уялдаа, холбоог нэгдсэн зохицуулалтаар хангахад оршив.

Монгол Улсын “Хүн ам, орон сууцны тооллогын тухай” хуулийн 13 дугаар зүйлийн 7 дахь хэсэгт заасны дагуу аймаг, нийслэлийн тооллогын комисс дараах үүрэгтэй байв. Үүнд:

1. Тооллогоор хүн ам, орон сууцны талаарх мэдээллийг цуглуулах ажлыг зохих журмын дагуу тухайн нутаг дэвсгэртээ зохион байгуулах
2. Тооллогын ажилтныг гэрээгээр авч ажиллуулах, шаардлагатай сургалт явуулах, ажлын үр дүнг тооцох
3. Хороо болон Үндэсний статистикийн хорооноос өгсөн үүрэг, чиглэлийн дагуу арга хэмжээ авч ажиллах
4. Тооллогын явц, урьдчилсан дүнгийн мэдээллийн үзүүлэлтийг нэгтгэж, дээд шатны байгууллагад хүргэх

Мэдээлэл цуглуулагч (Гэрээт ажилтан). Завсрын тооллогын мэдээлэл цуглуулагч буюу гэрээт ажилтан нь тогтоосон хугацаанд ХАӨМС-гийн мэдээллийг баяжуулж, бүрдэлтийг бүрэн хийх үүрэгтэйгээр анхан шатны нэгжид 2015 оны 6-р сараас 12-р сарыг дуустал хугацаанд хувь хүний нууцлалыг хангах, шаардлагыг бүрдүүлэх гэрээний дагуу ажиллав.

Гэрээт ажилтан нь иргэн, өрхийн мэдээллийг иж бүрэн шалгасны үндсэн дээр ХАӨМС-д нэгтгэж, өрхийн байршлыг зааврын дагуу тэмдэглэх үндсэн үүрэгтэй байв. Тус ажилтан аймаг, нийслэлийн тооллогын комиссоос өгсөн үүрэг, даалгаврыг тухай бүр гүйцэтгэж ажиллаж байлаа.

СУРГАЛТ

Хүн ам, орон сууцны 2015 оны завсрын тооллогын дүнгийн чанарт нөлөөлөх гол үүрэг бүхий ажилтан бол багийн засаг дарга, хороодын зохион байгуулагчид байлаа. Тиймээс хүн ам, өрхийн мэдээллийн сан, түүний хэрэглээг сайжруулах ажлын хүрээнд нийслэл, дүүрэг хороодын засаг дарга болон мэргэжилтэн, зохион байгуулагч нарт зориулсан сургалтыг удаа дараа зохион байгууллаа. Тус албан хаагчид нь өөрсдийн хариуцсан анхан шатны нэгжийн хүн ам, өрхийн мэдээллийн сангийн баяжилтыг сайжруулж, алдааг засварлаж ажилласан.

СУРТАЛЧИЛГАА

Тооллогыг амжилттай явуулах, ялангуяа ард иргэдийг тооллогод идэвхтэй бүрэн оролцуулах нь ухуулга сурталчилгааны ажлын үндсэн зорилт байв. Өөрөөр хэлбэл, тооллогод хамрагдахын ач холбогдол, хэрхэн хамрагдахыг ухуулан ойлгуулахад оршиж байв.

Сурталчилгааг телевиз, радио, ФМ зэргээр дамжуулан ярилцлага хийх, бэлтгэгдсэн мэдээлэл байнга өгөх, телевизийн шторк, сурталчилгааны самбар байршуулсан бөгөөд дараах чиглэлийг баримтлан зохион байгуулав. Үүнд:

- Хүн ам, өрхийн бүртгэлийн явцын талаар болон мэдээллийн баяжуулалт, бүртгэлийн ач холбогдол
- ХАӨМС-гийн мэдээллийг баяжуулах, бүртгэлийн ач холбогдлыг таниулах «Нээлттэй хаалганы өдөрлөг»-ийг баг, хороонд нэгдсэн графикийн дагуу холбогдох журмаар зохион байгуулах
- ХАӨМС-д иргэд онлайнаар хандаж, мэдээллээ баталгаажуулах талаарх сурталчилгааны материал боловсруулж тархах зэрэг ажлууд багтаж байв.

Түүнчлэн, иргэн өөрийнхөө мэдээллийг баталгаажуулах, интернэт бүртгэл явуулж, сонирхолтой статистикийг харах байдлаар иргэдийн бүртгэлийг шинэчлэж байв.

ГАЗАРЗҮЙН МЭДЭЭЛЛИЙН СИСТЕМ

Хүн ам, орон сууцны 2010 оны тооллогод газарзүйн мэдээллийн систем (ГМС)-ийг тооллогын нэгжийн байршил тодорхойлохоос гадна тооллогын нутаг дэвсгэрийн нэгжийг тодорхойлох, өрх, хүн амыг тооллогод бүрэн хамруулах гэсэн чухал ач холбогдолтой байсан. Гэхдээ тухайн үеийн нөөц бололцооноос хамаарч зөвхөн цаасан газрын зураг ашиглан тооллогын нутаг дэвсгэрийн нэгжийг тодорхойлох, тоологчийн хариуцах газар нутгийг хуваарилах, тооллогын үеийн төлөвлөлт хийх, тооллогын нэгжийн байршил тэмдэглэж байсан.

Харин 2015 оны завсрын тооллогын үндсэн аргазүйн дагуу бүртгэлд суурилсан өрхийн байршил тодорхойлох шаардлага үүссэн. Үүний дагуу төв суурин газрын өрхүүдийн байршлыг кадастрын мэдээллийн санг ашиглан уг сангийн хаягийн мэдээллийг ХАӨМС-гийн мэдээлэлтэй тулгаж, хаяг нь таарсан өрхийн байршлыг кадастрын мэдээллээр тодорхойлсон (1-р арга). Энэ аргаар тодорхойлсноос үлдсэн өрх буюу хаяг тодорхой бус, хаягийн болон кадастрын мэдээлэл дутуу өрх, хөдөөгийн өрхийн байршлыг ХАӨМС програмд онлайн газрын зураг ашиглан өрхийн байршил тэмдэглэх функц нэмэх байдлаар тодорхойлсон (2-р арга).

Өрхийн байршил тодорхойлох үйл явц: Эхний ээлжинд ХАӨМС дахь өрхийн хаягийг тогтсон стандартын дагуу засварлаж, 3 үзүүлэлт (хороолол/хотхон/гудамжны нэр, байрны дугаар/гудамжны дугаар, хаалганы тоот/хашааны тоот) болгон хуваасан. Энэ ажлын үр дүнд аймгуудын өрхийн 96.6 хувь, нийслэлийн өрхийн 99.7 хувийн хаяг тус тус зассан.

Үүний дараа төв суурин газрын кадастрын мэдээллийг Газрын харилцаа геодези зурагзүйн газраас (ГХГЗЗГ) авсан хэдий ч 10 аймгийн өгөгдөл ашиглах боломжтой буюу хаягийн мэдээлэлтэй байсан. Эдгээр 10 аймгийн кадастрын мэдээллийг ашиглан нийт 13 777 өрхийн байршил тодорхойлсон. Нийслэлийн гэр хорооллын хэсэгт кадастрын мэдээллийг Нийслэлийн газрын албанаас, орон сууцны хэсэгт Нийслэлийн ерөнхий төлөвлөгөөний газраас барилга орон сууцны мэдээллийг тус тус ашигласан. Эдгээр мэдээллийг ашиглан нийслэлийн 9 дүүргийн гэр хорооллын 129 637, орон сууцны 118 571, нийт 248 208 өрхийн байршил тодорхойлсон.

Ингэснээр 1-р арга буюу кадастр болон хаягийн мэдээлэл ашиглан өрхийн байршил тодорхойлох аргаар 10 аймаг, нийслэлийн 9 дүүргийн нийтдээ 261 985 өрх буюу нийт өрхийн 32 хувийн байршлыг тодорхойлсон.



Үлдсэн өрх буюу нийт өрхийн 68 хувийн байршлыг 2-р аргаар тодорхойлсон юм. ХАӨМС програмд онлайн газрын зураг ашиглан өрхийн байршил тэмдэглэх нэмэлт функц нэмж, уг функцийг ашиглан ХАӨМС-ын анхан шатны хэрэглэгчид өрхийн байршлыг газрын зурагт тэмдэглэсэн. Ингэхдээ нийтийн хэрэгцээнд ашиглагддаг Google map, Bing map, Arcgis map зэрэг онлайн дэлхийн газрын зургуудаас харьцуулалт хийсний үндсэнд Arcgis map-ийг суурь зургаар сонгон авч, ГХГЗЗГ-аас хүлээн авсан 1:100 000 масштабтай байрзүйн зургаас үүсгэсэн газар усны нэршлийг давхарлан ашигласан.

ХАӨМС-ийн анхан шатны хэрэглэгчид болох баг, хорооны засаг дарга хорооны зохион байгуулагч нар байршил тэмдэглэгдээгүй өрхийн байршлыг байрлаж буй байршил дээр нь цэглэх байдлаар тэмдэглэх бөгөөд энэ мэдээлэл ХАӨМС-ийн санд уртраг, өргөрөг (decimal degree) байдлаар хадгалагдах бөгөөд тухайн өрх нүүсэн, шилжсэн тохиолдолд өрхийн байршлыг мөн адил шинээр тэмдэглэх ёстой юм. Ингэснээр нийт өрхийн байршил байнгын цаг хугацааны (realtime) зөв байршилтай байх боломж бүрдэж байгаа юм.

ҮСХ-ны зүгээс тооллогын товын өмнөх 2 сарын турш 7 хоногт 1 удаа өрхийн байршил тэмдэглэгдсэн эсэх, өрхийн байрлаж буй засаг захиргааны харьяа нутаг дэвсгэрт тэмдэглэсэн эсэх зэргийг улсын хэмжээнд өрх бүрээр шалган аймаг, дүүргээр гарган хүргүүлж хяналт тавьж, заавар зөвлөгөө өгч ажилласан. Мөн өрхийн байршил тэмдэглэх ажлыг эрчимжүүлэх зорилгоор нийслэлийн байршил тодорхойлоогүй өрх ихтэй хороодын зохион байгуулагч, хэсгийн ахлагч нарыг дүүрэг бүрээр хуваарийн дагуу ҮСХ дээр нэгдсэн байдлаар ажиллуулсан.

Цаашид анхаарах асуудал, хүндрэл бэрхшээл: Энэ удаагийн завсрын тооллогын үзэл баримтлалын дагуу бүртгэлд суурилсан зарчмыг баримтлах үүднээс төв суурин газрын өрхийн байршлыг кадастрын мэдээллийн сантай тулган хаягийг тодорхойлох шаардлага үүссэн. Гэвч хаягийг тулган тодорхойлох ажилд дараах бэрхшээл хүндрэлүүд тулгарч байлаа. Үүнд:

- Олон эх сурвалжаас авсан хаягийн мэдээлэл нь стандарт, бүтцийн хувьд зөрүүтэй байх
- ГХГЗЗГ-аас авсан кадастрын мэдээлэл дутуу (10 аймгийн мэдээлэл авсан, 11 аймгийн мэдээлэл аваагүй болон шаардлага хангаагүй)
- Нийслэлийн ерөнхий төлөвлөгөөний газраас авсан гэр хорооллын дахин төлөвлөлтийн бүс доторх өрхүүдийн байршлыг тогтоох
- Хаягийн нэгдсэн сан, стандарт байхгүйн улмаас ХАӨМС, кадастрын сан, орон сууцны сангууд дахь хаягийн үзүүлэлт, бичиглэл, стандарт зөрүүтэй байх

ХАӨМС програмд онлайн газрын зураг ашиглан өрхийн байршил тэмдэглэх үед олон хэрэглэгч зэрэг хандах үед програм гацах, зарим баг хорооны ХАӨМС-д бүртгэл хийж буй хүний чадвараас хамаарч өрхийн байршил тэмдэглэж чадахгүй байх, алдаатай буруу тэмдэглэх зэрэг хүндрэл тулгарч байлаа.

ТООЛЛОГЫН МЭДЭЭЛЭЛ БОЛОВСРУУЛАЛТ

Хүн ам, орон сууцны 2015 оны завсрын тооллогын мэдээллийг боловсруулахад Тооллогын товчооны ажилчид ажилласан бөгөөд сүүлийн үеийн статистик шинжилгээний багц програм болох SPSS-ыг ашиглав.

ХҮН АМ, ОРОН СУУЦНЫ 2015 ОНЫ ЗАВСРЫН ТООЛЛОГОД ХЭРЭГЛЭСЭН ЗАРИМ ОЙЛГОЛТ ТОДОРХОЙЛОЛТ

1	<i>Хүн амын бүртгэл</i>	Тухайн газар нутагт тодорхой цаг хугацааны дотор гарсан хүн ам зүйн үзэгдэл болон хүн амыг бүртгэж авах үйл явц болно.
2	<i>Хүн амын тоо</i>	Тодорхой хугацаанд, тухайн нутаг дэвсгэрт оршин суугаа хүн амын тоог илэрхийлнэ. Хүн амын тоог бэлэн болон суурин хүн амаар тооцдог.
3	<i>Суурин хүн ам</i>	Тухайн засаг захиргааны нэгжид 183 хоног буюу 6 сараас дээш хугацаагаар оршин сууж байгаа хүн амыг хэлнэ.
4	<i>Нас</i>	Төрсөн өдрөөс эхлэн (он, сар, өдөр) бүтэн жилүүдээр тооцсон хугацаа буюу төрсөн сар, жилийн асуултын хариултад суурилсан тооцоогоор илэрхийлсэн хугацааг нас гэнэ.
5	<i>Өрх</i>	Ганц бие болон нэг орон байранд хамт амьдардаг, нэгдмэл төсөвтэй, хүнс, амьдралын наад захын хэрэгцээгээ хамтран хангадаг хэсэг бүлэг хүмүүсийг өрх гэнэ. Өрхийн гишүүд нь хоорондоо ураг төрлийн холбоотой, хамаатан садан, зарим гишүүд нь огт хамааралгүй, эсвэл эдгээрийн аль алианаас бүрдсэн байж болно. Өрх гэдэг нь гэр бүл гэсэн ойлголтоос ялгаатай. Нэг өрхөд нэг болон хэд хэдэн гэр бүл амьдарч байж болно.
6	<i>Хүн амын байршил</i>	<p>Хүн ам, орон сууцны 2000, 2010 оны улсын тооллогод “Хот, тосгоны эрх зүйн байдлын тухай” Монгол Улсын хуулинд зааснаар:</p> <p>Хот гэдэгт “15000–аас доошгүй оршин суугчтай, тэдгээрийн дийлэнх хувь нь голлон үйлдвэр, үйлчилгээний салбарт ажилладаг, хот бүрдүүлэгч дэд бүтэц хөгжсөн, өөрийн удирдлага бүхий суурин газар мөн” гэсэн заалт;</p> <p>Тосгон гэдэгт “500-15000 хүртэл оршин суугчтай, хөдөө аж ахуй, үйлдвэрлэл, аялал жуулчлал, амралт, сувилал, тээвэр, худалдаа зэрэг салбарын аль нэг нь хөгжсөн өөрийн удирдлага бүхий суурин газар мөн” гэсэн заалтыг тус тус баримталсан.</p>
7	<i>Орон сууцны байшин</i>	Бүхэлдээ буюу ихэнх хэсэг нь сууцны зориулалттай, тоолох үед бүхлээрээ хүн амьдрахаас өөр зорилгоор ашиглагдаагүй байгаа суурин барилгын доторх сууцыг хэлнэ. Энэ нь айл, өрх амьдрахаар баригдсан, өрх тус бүрт зориулагдсан тусдаа нэг буюу хэд хэдэн өрөө тасалгаа, бүрэн тоноглол төхөөрөмж, дэд бүтэц бүхий өрөөнүүдтэй байна.
8	<i>Бие даасан тохилог сууц</i>	Бие даасан тохилог сууц (хаус) нь нэг өрх амьдрах зориулалттай, төвлөрсөн инженерийн шугам сүлжээний системд холбогдсон эсвэл инженерийн шугам сүлжээний системийн холболт болон оролт нь бие даасан, дулаан агааржуулалтын систем, усан хангамж, бохирын шугам, цахилгаан хангамж ба холбооны шугам сүлжээтэй, дотроо боловсон бие засах газартай байна.

9 *Сууцны тусдаа байшин*

Гэр хорооллын хашаанд нэг ба түүнээс олон өрөөтэй, дэд бүтцийн (гал тогоо, онгоц, шүршүүр, халаалтын усан систем, усан хангамж, дотроо бие засах газар зэрэг) хангамжууд бүхэлдээ болон аль нэг нь байхгүй сууц орно.

10 *Нийтийн байр*

Бүх шатны сургуулиудын оюутан, сурагчдын хамтран амьдрахад зориулагдсан байр, аж ахуйн нэгж, байгууллагын ажиллагчид нийтээр амьдрахад зориулсан байр, амралтын газар, рашаан сувилал, эмнэлэг, асрамжийн газар, шорон, цэргийн хуаран зэрэг хүмүүс бөөнөөрөө буюу хэсэг бүлгээрээ суух нийтийн байр.

11 *Сууцны талбай (кв.метр)*

Сууцны талбайн хэмжээ нь хүн амьдрах талбай /амралтын, унтлагын, хүүхдийн, ажлын болон хооллох өрөө/ туслах өрөө, тасалгаа /гал тогооны, угаалгын, бие засах өрөө, хонгил, ханын шүүгээ, агуулах/-ны талбайн нийлбэр

ХОЁРДУГААР БҮЛЭГ

ХҮН АМЫН ТОО, ӨСӨЛТ,
НАС, ХҮЙСИЙН БҮТЭЦ

ХҮН АМЫН ТОО, ХҮЙСИЙН ХАРЬЦАА

Монгол Улсын харьяат хүн амын тоо 2015 оны жилийн эцсийн байдлаар 3057.8 мянга байв. Харьяат хүн амаас гадаадад 6, түүнээс дээш сарын хугацаагаар оршин суугаа Монгол Улсын харьяат иргэд 87.4 мянга байна. Мөн тус улсын нутаг дэвсгэрт 6, түүнээс дээш сарын хугацаагаар оршин суугаа гадаадын харьяат, харьяалалгүй 19.8 мянган хүн оршин сууж байна.

ЗУРАГ 2.1. МОНГОЛ УЛСЫН ХҮН АМЫН ТОО, 2015 ОН



Монгол Улсын хүн амын 49.2 хувь нь эрэгтэйчүүд, 50.8 хувь нь эмэгтэйчүүд байна. Хүйсийн харьцаа буюу 100 эмэгтэйд ногдох эрэгтэйчүүдийн тоо 97 болов. 2010 оны тооллогоор суурин хүн амын тоо 2647.5 мянга байсан бөгөөд 2010-2015 оны хоорондох 5 жилийн хугацаанд Монгол Улсын суурин хүн ам 342.7 мянган хүнээр өссөн байна.

ХҮСНЭГТ 2.1. МОНГОЛ УЛСЫН ХҮН АМЫН ТОО, ТООЛЛОГО ЯВАГДСАН ОНООР

Он	Хүн амын тоо			Хүйсийн харьцаа
	Бүгд	Эрэгтэй	Эмэгтэй	
1918	647.5	330.2	317.3	104.1
1935	738.2	370.8	367.4	100.9
1944	759.1	371.3	387.8	95.7
1956	845.5	420.3	425.2	98.8
1963	1 017.1	508.0	509.1	99.8
1969	1 197.6	597.4	600.2	99.5
1979	1 595.0	798.9	796.1	100.4
1989	2 044.0	1 020.7	1 023.3	99.7
2000	2 373.5	1 178.0	1 195.5	98.5
2010	2 754.7	1 363.9	1 390.8	98.1
2015	3 057.8	1 503.6	1 554.2	96.7

Хүн амын хүйсийн харьцаа (100 эмэгтэйд ногдох эрэгтэй) 2010 онд 98.1 байсан бол 2015 онд өмнөх тооллогын түвшингээс 1.4 пунктээр буурсан байна. Хүйсийн харьцаа 1979 оноос хойш бага зэрэг буурч байгаа нь эмэгтэйчүүдийн дундаж наслалт эрэгтэйчүүдийнхээс илүү байгаатай холбоотой юм.

ХҮН АМЫН ӨСӨЛТ

Тооллого хоорондын хүн амын өсөлт нь тухайн үеийн улс төр, нийгэм, хүн ам зүйн хөгжлөөс ихээхэн хамаардаг. Хүн ам 1950-иад оны дунд үе хүртэл жилд дунджаар 0.9 хувиас багаар өсч байснаа 1956 оноос огцом нэмэгдэж, 1989 он хүртэл жилд дунджаар 2.5 хувиас илүүгээр өссөн байна (зураг 2.2). 1918-1935, 1935-1944 оны тооллого хоорондын хүн амын өсөлт бага байгаа нь 1930-аад оны их хэлмэгдүүлэлт, 1939 оны Халх голын дайн ба дэлхийн 2 дугаар дайн зэрэг нийгэм, улс төрийн нөхцөл байдлаас гадна хүн амын дунд тархсан өвчлөл их байснаас нас баралт өндөр, төрөлт бага байсантай холбоотой. 1956-1989 оны хооронд хүн ам жилд дунджаар 2.5-2.9 хувь тогтвортой өсч иржээ. Энэ нь ард түмний аж амьдрал, үүний дотор хүн амын эрүүл мэндийн түвшин дээшилж, төрөлт нэмэгдэхийн зэрэгцээгээр нас баралт буурч, гадаад шилжих хөдөлгөөн бараг байхгүй байсантай холбоотой. Харин 1989-2000 оны тооллого хоорондын хүн амын жилийн дундаж өсөлт 1.4 хувь болсон нь өмнөх 10 жилийнхээс 1.1 пунктээр буурчээ. Энэ хугацаанд хүн амын өсөлтөд нөлөөлсөн гол хүчин зүйл нь гадаад шилжих хөдөлгөөн байлаа. 1989-1990 онд Монгол Улсад ажиллаж, амьдарч байсан хуучин Зөвлөлт Холбоот Улсын 50 шахам мянган иргэн нутаг буцаж, 1990-ээд оны дундуур 50 гаруй мянган казах иргэд Казахстан улсад хөдөлмөрийн гэрээтэй ажиллахаар явж, шилжин суурьшсаны зэрэгцээ манай улсын олон мянган залуучууд гадаадад хөдөлмөр эрхэлж, суралцах болсноос шалтгаалсан юм.

ЗУРАГ 2.2. ХҮН АМЫН 1918-2015 ОНЫ ТООЛЛОГО ХООРОНДЫН ЖИЛИЙН ДУНДАЖ ӨСӨЛТ, ТООЛЛОГЫН ОНУУДААР

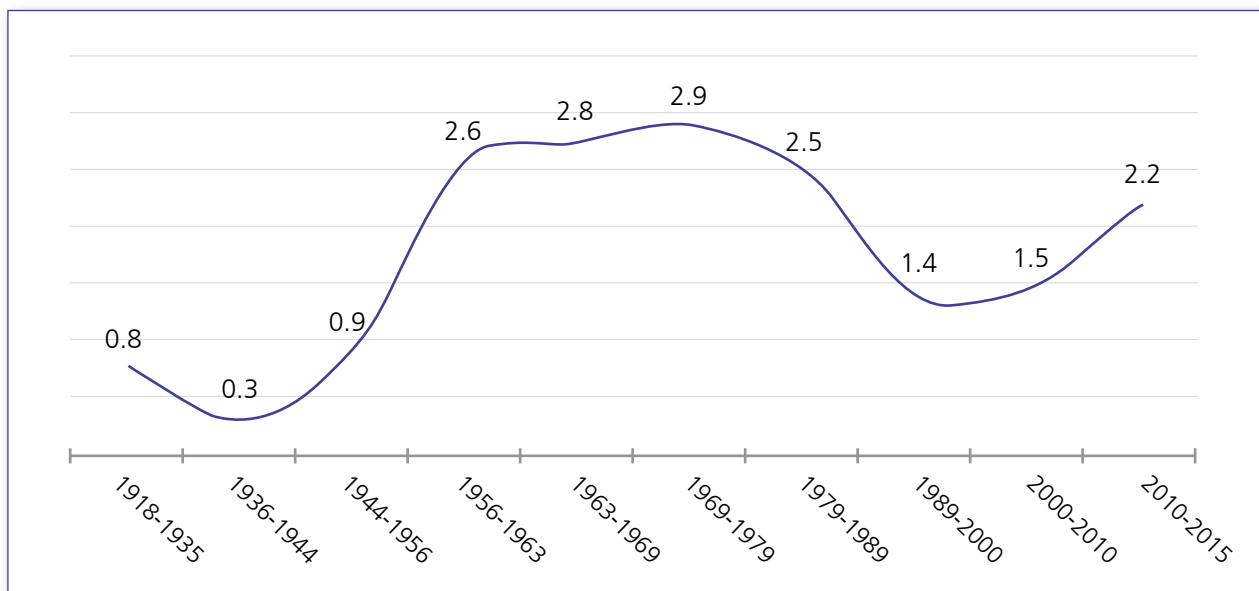

Харин 2010 оноос 2015 он хүртэлх тооллого хоорондын хүн амын жилийн дундаж өсөлт өмнөх тооллогын дүнгээс 0.7 пунктээр нэмэгдсэн нь хүн амын тоонд эзлэх идэр насны хүн ам их, түүнчлэн, төрөх насны эмэгтэйчүүдийн тоо их байгаа нь хүн амын өсөлтөд ихээхэн нөлөөлсөн байна.

Сүүлийн 10 гаруй жилийн хүн амын цэвэр өсөлт нь Монгол Улсын хүн амын өсөлтөд нөлөө үзүүлсэн юм. Төрөлтийн ерөнхий коэффициент 1990 оноос хойш эрчимтэй буурах хандлага ажиглагдаж байсан хэдий ч 2006 оноос хойш өсч, 2010 онд 23.1 болж суурьшин, 2011 оноос дахин өсч, 2014 онд 28.0 болсноо 2015 онд 27.1 болж өмнөх оныхоос 0.9 пунктээр буурчээ. Нас баралтын ерөнхий коэффициент 2006 оноос тогтмол бага зэргээр буурч 2015 онд 5.8 болж, 0.7 пунктээр буурсан байна.

ЗУРАГ 2.3. ТӨРӨЛТ, НАС БАРАЛТ, ЦЭВЭР ӨСӨЛТ 1000 ХҮНД НОГДОХООР, 2006-2015 ОНУУДААР

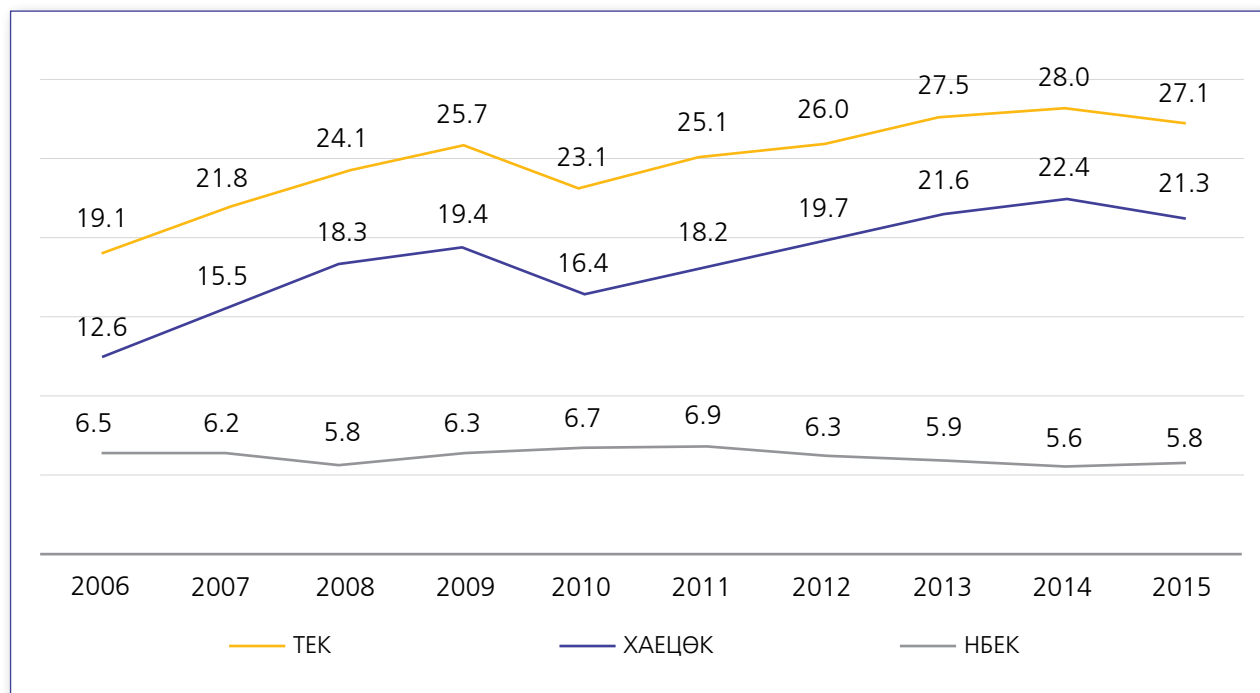

Тус улс зах зээлийн эдийн засгийн харилцаанд шилжсэнээс хойших аймаг, нийслэлийн хүн амын өсөлт эрс тэс ялгаатай болсон нь доорх хүснэгтээс харагдаж байна. Энэ нь гагцхүү шилжих хөдөлгөөнтэй холбоотой гэж үзэж болно. 2000-2010 онд нийслэл, 5 аймгийн хүн амын тоо өсч, бусад бүх аймгийн хүн амын тоо буурч байсан. Улаанбаатар хот, Орхон, Өмнөговь аймгийн хүн амын жилийн дундаж өсөлт улсын дунджаас өндөр байгаа нь нийслэл, суурин газарт чиглэсэн шилжих хөдөлгөөнтэй холбоотой. Сүүлийн хоёр тооллого хоорондын аймгуудын хүн амын тоо нэмэгдсэн байгаа нь улсын хэмжээнд төрөлтийн түвшин нэмэгдсэнээс ихээхэн шалтгаалсан нь тооллогын үр дүнгээс харагдаж байна.

ХҮСНЭГТ 2.2. АЙМАГ, НИЙСЛЭЛИЙН ХҮН АМЫН ӨСӨЛТ, ХУВИАР 1989-2015 ОН

Аймаг, нийслэл	2000/1989 (%)	2010/2000 (%)	2010/2015 (%)	Жилийн дундаж өсөлт (%)		
				1989-2000	2000-2010	2010-2015
БҮГД	116.1	116.1	111.0	1.37	1.46	2.20
Архангай	114.9	87.1	108.8	1.27	-1.17	1.77
Баян-Өлгий	100.2	96.7	113.8	0.02	-0.30	2.76
Баянхонгор	113.7	89.7	110.3	1.17	-0.93	2.06
Булган	119.0	86.9	111.9	1.59	-1.20	2.37
Говь-Алтай	101.4	84.2	104.9	0.13	-1.44	0.98
Дорноговь	88.6	115.9	111.4	-1.10	1.44	2.27
Дорнод	93.0	92.3	110.0	-0.66	-0.70	1.99
Дундговь	104.5	75.4	114.4	0.40	-2.24	2.89
Завхан	101.7	72.8	106.8	0.15	-2.48	1.35
Өвөрхангай	115.4	90.9	110.9	1.31	-0.82	2.18
Өмнөговь	110.4	130.9	100.6	0.90	2.80	0.11
Сүхбаатар	110.5	91.4	115.0	0.91	-0.78	3.00
Сэлэнгэ	114.9	97.6	108.9	1.27	-0.22	1.78
Төв	99.2	85.8	106.2	-0.07	-1.29	1.23
Увс	107.2	81.4	110.1	0.64	-1.69	2.03
Ховд	113.4	88.5	108.6	1.15	-1.04	1.73
Хөвсгөл	116.9	96.5	111.5	1.43	-0.32	2.30
Хэнтий	96.1	92.8	110.3	-0.36	-0.66	2.07
Дархан-Уул	97.1	113.6	106.7	-0.26	1.24	1.33
Улаанбаатар	138.6	163.1	112.6	3.01	5.74	2.52
Орхон	127.4	126.8	111.1	2.23	2.44	2.21
Говьсүмбэр	-	108.3	124.8	-	0.75	4.96

ХҮН АМЫН НАС, ХҮЙСИЙН БҮТЭЦ

Хүн амын нас, хүйсийн бүтцийг судлах нь тухайн улсын хүн ам зүйн түүхэн замналыг харах, одоогийн үйл явцыг үнэлж дүгнэх, цаашдын чиг хандлагыг тодорхойлох бололцоо олгодгоороо ихээхэн ач холбогдолтой юм. Ингэснээрээ хүн амын нас, хүйсийн бүтцийн өөрчлөлтийн чиг хандлагыг харгалзан улс орныхоо нийгэм, эдийн засгийн урт, богино хугацааны бодлого хөтөлбөр боловсруулах үндэслэл болдог.

Хүн амын төрөлт, нас баралтын түвшингээс хамааран тухайн улсын хүн амын насны бүтэц өөрчлөгдөж байдаг. Хүн амын хэдэн хувь нь хүүхэд залуучууд, идэр насныхан, эсвэл хөгшчүүд байгаагаас хамааран үе үеийн нийгэм, эдийн засгийн хөгжлийн хандлагад нөлөөлдөг. Тухайлбал, үйлдвэр, уурхай, барилга, хөдөө аж ахуйн зэрэг салбарт ажиллах хүн хүчний нөөц хэр зэрэг байх, сургууль, эмнэлэг, үйлчилгээний байгууллагын хүчин чадал байршил ямар байх зэрэг нь хүн амын насны бүтцээс хамаарч зохицуулагддаг билээ. Нөгөө талаар хүн амын төрөлт, нас баралт, шилжих хөдөлгөөний чиг хандлага ч насны бүтцээс хамааралтай байдаг.

Тухайлбал, хүн амын насны бүтэц идэрших хандлагатай болоход (хүн амд хөдөлмөрийн насны хүний эзлэх хувь нэмэгдэх үйл явц) цаашид хөдөлмөрийн насны эрэгтэй, эмэгтэй хүний онцлогийг харгалзан ямар төрлийн ажлын байрыг илүү хэрэгцээтэй болохыг тохируулах шаардлага гардаг.

ЗУРАГ 2.4. ХҮН АМЫН НАСНЫ БҮТЭЦ, ТООЛЛОГЫН ОНУУДААР

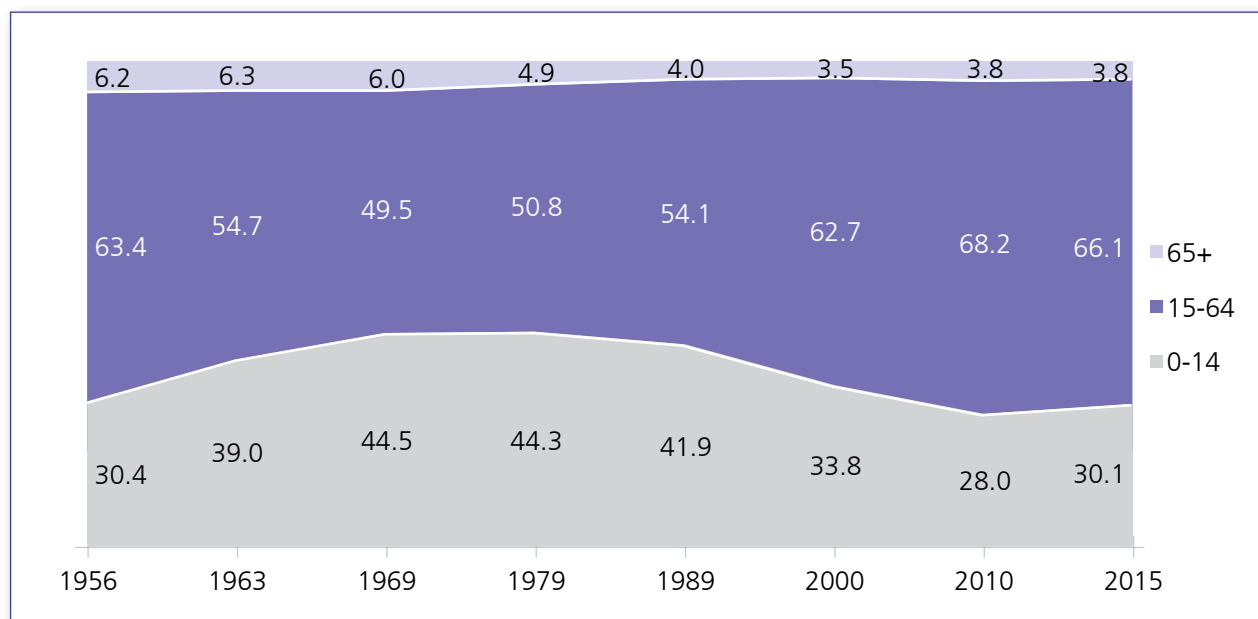

Нийт хүн амын тоонд насны бүлэг тус бүрийн хүн амын эзлэх хувийн жин 2015 онд 2010 оныхоос зарим насанд өөрчлөгдөв. Тухайлбал, 0-4 насанд бага зэрэг өссөн нь 2010-2014 онуудад төрөлт нэмэгдсэнтэй холбоотой. Монгол Улсын түүхэнд нийт хүн амд эзлэх 15-64 насны хөдөлмөрийн насны хүн амын хувь хамгийн өндөр байгаа он жилүүд ирсэн байна. Энэ үед төрөөс ажиллах хүчийг дэмжсэн, төрөлтийн түвшинг нэмэгдүүлэх төрийн бодлого боловсруулах нь Монгол Улсын цаашдын хүн ам зүйн бодлогод чухал үүрэгтэй юм.

ХҮСНЭГТ 2.3. ХҮН АМЫН ТОО, НАСНЫ БҮЛЭГ, ХҮЙС, ХҮЙСИЙН ХАРЬЦААГААР, 2010, 2015 ОН

Насны бүлэг	2010		2015		Хүйсийн харьцаа ¹	
	Эрэгтэй	Эмэгтэй	Эрэгтэй	Эмэгтэй	2010	2015
БҮГД	100.0	100.0	100.0	100.0	98.1	96.7
0-4	10.9	10.4	13.2	12.1	103.2	105.0
5-9	8.2	7.7	10.1	9.4	103.8	104.2
10-14	8.9	8.5	7.4	6.9	102.8	103.7
15-19	9.9	9.5	8.1	7.6	102.4	103.1
20-24	11.6	11.1	9.0	8.5	101.7	101.7
25-29	9.9	9.6	10.4	10.1	100.4	100.3
30-34	8.8	8.6	8.7	8.6	99.6	98.2
35-39	7.8	7.8	7.6	7.6	97.7	96.9
40-44	6.7	6.9	6.7	6.9	95.9	93.6
45-49	5.8	6.0	5.6	6.0	94.4	90.2
50-54	4.3	4.7	4.7	5.2	90.1	87.4
55-59	2.5	2.8	3.4	4.1	86.2	81.0
60-64	1.6	2.0	1.9	2.4	80.7	76.8
65-69	1.3	1.5	1.2	1.6	82.2	70.3
70+	1.9	2.7	1.9	2.8	66.8	63.5

Хүн амын хүйсийн харьцаа насны бүлэг ахих тутам мэдэгдэхүйцээр буурч байгаа нь зүй ёсны үзэгдэл бөгөөд тооллогын мэдээллийн чанар сайн байгааг харуулж байна. Монгол Улсад төрсөн хүүхдийн хүйсийн харьцаа сүүлчийн 5 жилд 103-105 байсан нь тооллогын дүнгээс харагдаж байна. Манай улсын нийт хүн амд 25-29 насныхны эзлэх хувь өндөр байгаа нь 1980-аад онд төрөлт өндөр байсныг гэрчилнэ.

Нас, хүйсийн бүтцийг харуулах өөр нэг гол үзүүлэлт бол хүн амын нас, хүйсийн суварга билээ.

ЗУРАГ 2.5. МОНГОЛ УЛСЫН ХҮН АМЫН СУВАРГА, 2010, 2015 ОН

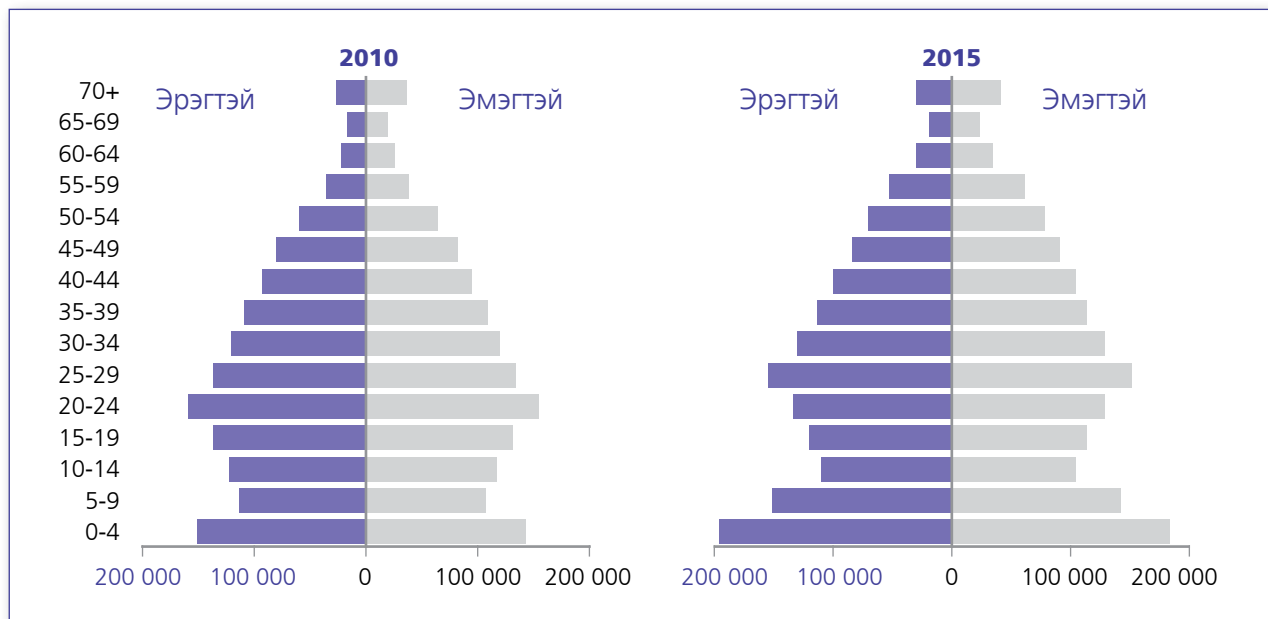

Хүн амын нас, хүйсийн суваргаас харахад дунд хэсгээрээ аажмаар өргөсч байгаа нь хүн ам идэршиж байгааг харуулж байна. Харин 10-19 насны бүлгийн хүн амын хэсгээр нарийссан байгаа нь 1990 оноос хойш төрөлтийн түвшин эрс буурч байсныг харуулж байна. Түүнчлэн, 0-4 нас болон 5-9 насанд суваргын суурь ихээхэн өргөн болсон нь сүүлийн жилүүдийн төрөлтийн түвшин ихээхэн нэмэгдсэнийг илэрхийлж байна. Манай улс хүн амын хүйсийн харьцаа харьцангуй жигд байдаг улс юм. Тухайлбал, 100 эмэгтэйд 99-103 эрэгтэй ногддог нь насны бүлгээс хамааран янз бүр байдаг. Түүнчлэн, аймаг, нийслэлийн түвшинд тус үзүүлэлт мөн ойролцоо жигд байна.

ХҮСНЭГТ 2.4. АЙМАГ, НИЙСЛЭЛИЙН ХҮН АМЫН ТОО, ХҮЙС, ХҮЙСИЙН ХАРЬЦААГААР, 2010, 2015 ОН

Аймаг, нийслэл	2010 он			2015			Хүйсийн харьцаа	
	Бүгд	Эрэгтэй	Эмэгтэй	Бүгд	Эрэгтэй	Эмэгтэй	2010	2015
БҮГД	2 754 685	1 363 923	1 390 762	3 057 778	1 503 612	1 554 166	98.1	96.7
Архангай	84 584	42 219	42 365	92 059	46 136	45 923	99.7	100.5
Баян-Өлгий	88 056	44 127	43 929	100 189	50 026	50 163	100.5	99.7
Баянхонгор	76 085	38 237	37 848	83 936	41 508	42 428	101.0	97.8
Булган	53 655	27 623	26 032	60 014	30 512	29 502	106.1	103.4
Говь-Алтай	53 590	26 830	26 760	56 209	27 973	28 236	100.3	99.1
Дорноговь	58 612	29 537	29 075	65 267	32 669	32 598	101.6	100.2
Дорнод	69 552	35 134	34 418	76 476	38 420	38 056	102.1	101.0
Дундговь	38 821	19 727	19 094	44 429	22 379	22 050	103.3	101.5
Завхан	65 481	32 916	32 565	69 916	34 936	34 980	101.1	99.9
Өвөрхангай	101 314	50 879	50 435	112 353	56 043	56 310	100.9	99.5
Өмнөговь	61 314	35 137	26 177	61 655	30 918	30 737	134.2	100.6
Сүхбаатар	51 334	26 165	25 169	59 034	29 815	29 219	104.0	102.0
Сэлэнгэ	97 584	49 625	47 959	106 292	53 941	52 351	103.5	103.0
Төв	85 166	44 394	40 772	90 421	46 567	43 854	108.9	106.2
Увс	73 328	37 049	36 279	80 763	40 637	40 126	102.1	101.3
Ховд	76 870	38 366	38 504	83 517	41 725	41 792	99.6	99.8
Хөвсгөл	114 926	57 193	57 733	128 159	63 653	64 506	99.1	98.7
Хэнтий	65 811	33 633	32 178	72 609	36 697	35 912	104.5	102.2
Дархан-Уул	94 625	46 491	48 134	100 939	49 618	51 321	96.6	96.7
Улаанбаатар	1 240 037	597 337	642 700	1 396 288	671 764	724 524	92.9	92.7
Орхон	90 700	44 488	46 212	100 731	49 405	51 326	96.3	96.3
Говьсүмбэр	13 240	6 816	6 424	16 522	8 270	8 252	106.1	100.2

Тооллого хоорондын хүн амын тоо бүх аймаг, нийслэлд нэмэгдсэн байгаа нь мөн хүн амын төрөлтийн түвшин нэмэгдсэнтэй холбоотой юм. Хот, хөдөөд хүн амын хүйсийн харьцаа ялгаатай байна. Хөдөөгийн хүн амын хүйсийн харьцаа улсын дунджаас харьцангуй өндөр байхад хотын хүн амынх улсын дунджаас бага байна. Энэ нь нийслэлд шилжин ирж байгаа хүмүүсийн дийлэнх нь эмэгтэйчүүд байгаагаас шалтгаалсан байх талтай.

ХҮСНЭГТ 2.5. ХОТ, ХӨДӨӨГИЙН ХҮН АМЫН ТОО, ХҮЙС, ХҮЙСИЙН ХАРЬЦААГААР, 2010, 2015 ОН

Байршил	2010 он			2015 он		
	Эрэгтэй	Эмэгтэй	Хүйсийн харьцаа	Эрэгтэй	Эмэгтэй	Хүйсийн харьцаа
БҮГД	1 363 923	1 390 762	98.1	1 503 612	1 554 166	96.7
Хот	922 944	982 343	94.0	1 014 808	1 081 372	93.8
Хөдөө	440 979	408 419	108.0	488 804	472 794	103.4

Монгол Улсын хүн ам зүйн ачаалал 2015 онд хөдөлмөрийн насны 100 хүнд тэжээлгэгч 51 хүн ногдож байна. Амьдрал дээр энэ үзүүлэлт тооцооноос нэлээд илүү байдаг. Тухайлбал, хөдөлмөрийн насанд байгаа үедээ 15-24 насныхан ихэнх нь боловсролоо ахиулах, мэргэжил эзэмшихээр суралцдаг учраас тэжээлгэгч байдаг. Мөн хөдөлмөрийн насанд байгаа боловч жирэмсэн, бага насны хүүхэд болон өндөр настанг асран хамгаалагч, хөгжлийн бэрхшээлтэй, ажиллах чадваргүй эсвэл ажилгүйчүүд гэх мэт тэжээлгэгчдийн тоо өсдөг.

ХҮСНЭГТ 2.6. ХҮН АМЫН ТОО, ХҮН АМ ЗҮЙН ЗАРИМ ҮЗҮҮЛЭЛТҮҮД, АЙМАГ, НИЙСЛЭЛЭЭР, 2015

Аймаг, нийслэл	Хүн амын тоо	Хүн ам зүйн ачаалал	Үүнээс:		Хөгшрөлтийн индекс	Хүйсийн харьцаа
			Хүүхэд	Хөгшид		
БҮГД	3 057 778	51.3	45.5	5.8	12.8	96.7
Баруун бүс	390 594	56.8	51.2	5.6	10.9	100.0
Баян-Өлгий	100 189	62.3	57.1	5.2	9.1	99.7
Говь-Алтай	56 209	51.6	45.9	5.7	12.5	99.1
Завхан	69 916	52.5	45.8	6.6	14.5	99.9
Увс	80 763	57.7	52.4	5.2	10.0	101.3
Ховд	83 517	57.0	51.6	5.4	10.4	99.8
Хангайн бүс	577 252	50.8	44.8	6.0	13.3	99.1
Архангай	92 059	51.8	45.5	6.3	13.8	100.5
Баянхонгор	83 936	52.6	46.9	5.7	12.1	97.8
Булган	60 014	48.3	41.8	6.6	15.7	103.4
Орхон	100 731	46.8	41.4	5.4	12.9	96.3
Өвөрхангай	112 353	52.7	46.1	6.6	14.3	99.5
Хөвсгөл	128 159	51.8	46.1	5.6	12.2	98.7
Төвийн бүс	485 525	50.7	44.5	6.2	13.8	101.3
Говьсүмбэр	16 522	55.1	49.8	5.3	10.6	100.2
Дархан-Уул	100 939	49.2	42.9	6.3	14.7	96.7
Дорноговь	65 267	52.8	47.8	5.0	10.6	100.2
Дундговь	44 429	51.7	43.9	7.7	17.6	101.5
Өмнөговь	61 655	52.1	46.2	5.8	12.6	100.6
Сэлэнгэ	106 292	48.7	43.2	5.6	12.9	103.0
Төв	90 421	50.9	43.8	7.1	16.2	106.2
Зүүн бүс	208 119	50.6	45.0	5.7	12.6	101.7
Дорнод	76 476	50.2	44.6	5.6	12.4	101.0
Сүхбаатар	59 034	49.6	44.3	5.2	11.8	102.0
Хэнтий	72 609	52.0	45.9	6.1	13.3	102.2
Улаанбаатар	1 396 288	50.4	44.6	5.7	12.8	92.7

Манай улсын хүн амын төрөлтийн түвшин 1970-1989 онд өндөр байснаас шалтгаалан хүн ам зүйн ачаалал, тэр дундаа хүүхдийн ачаалал өндөр байжээ. Тэгвэл 2015 онд хөдөлмөрийн насны хүн ам ихэнх хувийг эзэлж байгаа учир хүн ам зүйн ачаалал буурсан байна. Түүнчлэн, баруун аймгуудын хүн ам зүйн ачаалал улсын дунджаас нилээд их байна. Энэ нь тухайн аймгуудын төрөлтийн түвшин өндөр, хөдөлмөрийн насныханд ачаалах хүүхдийн тоо их байгааг илэрхийлж байна. Харин зүүн аймгуудын ачаалал улсын дунджаас бага байна.

ДҮГНЭЛТ

Монгол Улсын хүн амын тоо 2010-2015 оны хооронд жилд дунджаар 2.2 хувиар өссөн нь өмнөх тооллого хоорондохоос 0.7 пунктээр илүү юм. Энэ нь сүүлийн жилүүдийн төрөлтийн тоо эрс нэмэгдсэнтэй холбоотой. Ялангуяа 2013-2015 онуудад жилд дунджаар 81 583 хүүхэд төрж байв.

Улс орнууд дахь хүн амын дунд насны тодорхой бүлгүүдийн өсөлт, насжилт нэмэгдэж буурах хандлагуудыг тодорхойлон харуулахад хүн ам зүйн суварга нэн тохиромжтой байдаг. Манай улсын хүн ам зүйн суваргаас харахад идэрших хандлагатай залуу насны хүн ам дийлэнх хувийг эзэлж байна.

Үүнээс үзэхэд хүн амын тоонд 15-64 насны хөдөлмөрийн насны хүн амын эзлэх хувийн жин өндөр байгаа энэ он жилүүдэд ажиллах хүчин, хөдөлмөрийн насны хүн амыг дэмжих бодлого зайлшгүй шаардлагатай байна.

Сүүлийн 3-аас 4 жилийн Монгол Улсын төрөлтийн түвшин нэмэгдсэн нь хүн амын өсөлт, хөгжлийг нэмэгдүүлэх, хүн амын насны бүтцийг залуужуулах эерэг сайн нөлөөтэй.

Гэвч эдгээр хүүхдүүд сургуулийн өмнөх боловсрол эзэмших, бүрэн дунд боловсрол эзэмших, дээд боловсрол эзэмших, ажиллах хүчинд орох гэх мэт шат дараатайгаар нийгэмд ачаалал үүсгэдэг. Тиймээс эртнээс энэ бүлгийн хүн амд зориулсан тусгайлсан бодлого явуулж ажиллах нь зүйтэй.

Аймаг, нийслэлийн хүн амын тоо мөн жигд өссөн байгаа нь өндөр төрөлтийн түвшинтэй холбоотой. Түүнчлэн, аймгуудын хүн амын тоонд хүн амын шилжих хөдөлгөөн тодорхой хэмжээгээр нөлөөлж байгаа болно.

Баруун аймгуудын хүн амын тоо бусад аймгуудыг бодвол буурч байна. Тухайлбал, Завхан аймгийн нийт сумын 60 орчим хувь нь 2000 хүрэхгүй хүн амтай байна. Энэ нь нийслэл, төв суурин газар бараадсан шилжих хөдөлгөөний нөлөөлөл байх магадлалтай юм.

ГУРАВДУГААР БҮЛЭГ

УЛСЫН ХАРЬАЛАЛ,
ҮНДЭС УГСАА

ХҮН АМЫН ИРГЭНИЙ ХАРЬАЛАЛ

Монгол Улсын нутаг дэвсгэрт оршин суугаа суурин хүн амын 99.3 хувь нь Монгол Улсын харьяат, 0.7 хувь нь гадаадын харьяат иргэн байна. Аль нэг улсын харьяалалгүй хүн 16 байна.

ЗУРАГ 3.1. ХҮН АМЫН ТОО, ИРГЭНИЙ ХАРЬАЛАЛААР, 2015 ОН



Монгол Улсад 6, түүнээс дээш сарын хугацаагаар оршин сууж байгаа гадаадын иргэдийн тоо 2010 оныхоос 21.8 хувь буюу 3 551 хүнээр өсчээ. Харин харьяалалгүй иргэдийн тоо 2010 оныхоос 92 хүнээр буурсан дүн гарав.

Монгол Улсад байнга оршин суугаа гадаадын харьяат иргэдийн 72.5 хувь нь нийслэлд, 6.2 хувь нь Баян-Өлгий, 5.3 хувь нь Дорнод, 4.1 хувь нь Өмнөговь аймагуудад амьдарч байна.

Нийслэлд оршин сууж байгаа гадаадын харьяат иргэдийн эзлэх хувийн жин 2010 оныхоос 15.8 пунктээр өсч, 72.5 хувьтай болсон байна. Өмнөх тооллогоор Монгол Улсад байнга оршин суугаа гадаадын харьяат иргэдийн 24.0 хувь нь Өмнөговь аймагт амьдарч байсан бол 2015 онд 4.1 хувь болж 19.9 пунктээр буурсан байна.

Харин Баян-Өлгий аймагт 2010 оныхоос 5.8 пунктээр өсч 6.2 хувь, Дорнод аймагт 3.6 пунктээр өсч 5.3 хувь болсон нь бусад аймгуудаас өндөр өсөлттэй байна.



ХҮСНЭГТ 3.1. МОНГОЛ УЛСАД ОРШИН СУУГАА ГАДААДЫН ХАРЬАТ ИРГЭДИЙН ТОО, АЙМАГ, НИЙСЛЭЛ, ХУВИАР, 2010, 2015 ОН

Аймаг, нийслэл	2010		2015	
	Хүний тоо	Дүнд эзлэх хувь	Хүний тоо	Дүнд эзлэх хувь
БҮГД	16 320	100.0	19 871	100.0
Архангай	21	0.1	33	0.2
Баян-Өлгий	71	0.4	1 233	6.2
Баянхонгор	43	0.3	10	0.1
Булган	42	0.3	29	0.1
Говь-Алтай	8	0.0	21	0.1
Дорноговь	319	1.9	175	0.9
Дорнод	284	1.7	1 062	5.3
Дундговь	28	0.2	26	0.1
Завхан	45	0.3	36	0.2
Өвөрхангай	21	0.1	19	0.1
Өмнөговь	3 913	24.0	806	4.1
Сүхбаатар	156	1.0	160	0.8
Сэлэнгэ	323	2.0	142	0.7
Төв	183	1.1	146	0.7
Увс	32	0.2	22	0.1
Ховд	191	1.2	238	1.2
Хөвсгөл	41	0.2	56	0.3
Хэнтий	240	1.5	123	0.6
Дархан-Уул	255	1.6	327	1.6
Улаанбаатар	9 254	56.7	14 402	72.5
Орхон	807	4.9	778	3.9
Говьсүмбэр	43	0.3	27	0.1

Гадаадын харьяат иргэдийн насны бүтцийг Монгол Улсын хүн амын насны бүтэцтэй харьцуулахад ялгаатай байна. Монгол Улсад амьдарч байгаа гадаадын харьяат 3 хүн тутмын хоёр нь 25-54 насныхан байна. Энэ нь гадаадын харьяат иргэдийн дийлэнх нь хөдөлмөрийн насны хүн ам байгааг харуулна.

ХҮСНЭГТ 3.2. МОНГОЛ УЛСЫН СУУРИН ХҮН АМ, ГАДААДЫН ХАРЬААТ ИРГЭДИЙН НАС, ХҮЙСИЙН БҮТЭЦ, ХУВИАР, 2015 ОН

Насны бүлэг	Суурин хүн амын насны бүтэц	Гадаадын харьяат иргэд			
		Бүгд	Эрэгтэй	Эмэгтэй	Хүйсийн харьцаа
БҮГД	2 990 242	19 871	13 277	6 594	201.3
0-14	899 045	3 175	1 586	1 589	99.8
15-24	493 766	1 761	980	781	125.5
25-34	551 495	4 219	3 015	1 204	250.4
35-44	425 552	4 262	3 138	1 124	279.2
45-54	325 413	3 853	2 858	995	287.2
55+	294 971	2 601	1 700	901	188.7

Гадаадын харьяат иргэдийн дунд 0-14 насны хүн амын эзлэх хувь 2010 оныхоос 2 дахин өссөн байна. Онцлох нэг зүйл нь гадаадын харьяат иргэдийн хүйсийн харьцаа Монгол Улсын харьяат иргэдийнхээс эрс ялгаатай, гол төлөв эрэгтэйчүүд ирж суурьшдаг байна.

ЗУРАГ 3.2. ГАДААДЫН ХАРЬААТ ИРГЭДИЙН НАСНЫ БҮТЭЦ, ХУВИАР, 2010, 2015 ОН

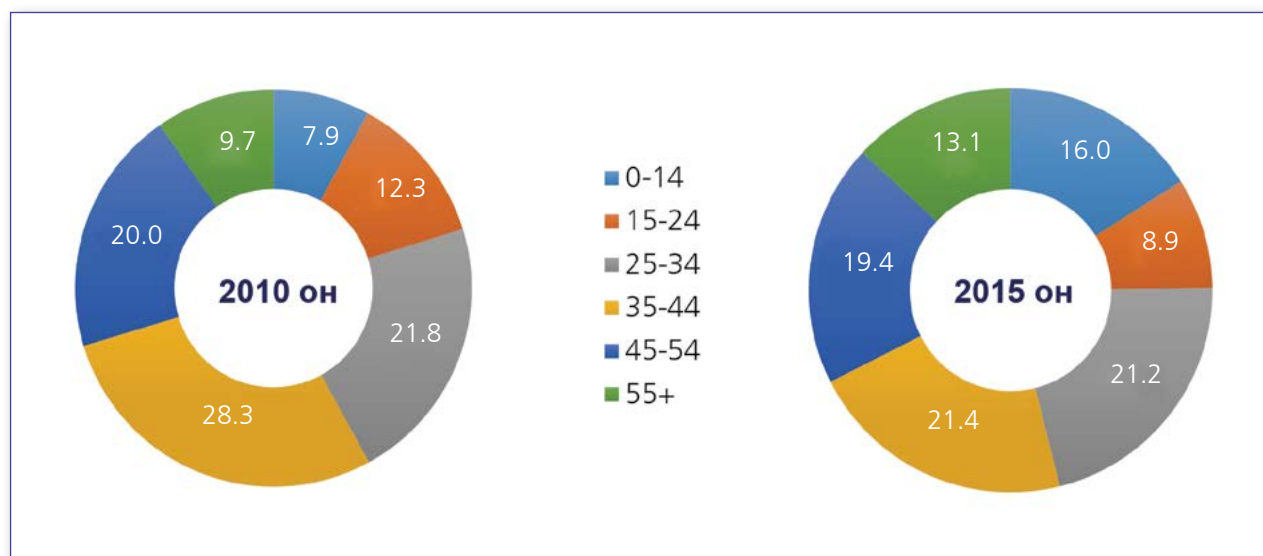

Мөн гадаадын харьяат иргэдийн дунд 55-аас дээш насны хүн амын эзлэх хувь 2010 оныхоос 3.4 пунктээр өссөн бол 35-44 насны хүн ам 2010 оныхоос 6.9 пунктээр, 15-24 насны хүн ам 3.4 пунктээр буурчээ.



ХҮН АМЫН ҮНДЭС УГСАА

Хүн ам, орон сууцны 2015 оны завсрын тооллогоор Монгол Улсын харьяат суурин хүн амын 84.5 хувийг халхчууд эзэлж, өмнөх тооллогоос 2.1 пунктээр өссөн байна. Казахуудын нийт хүн амд эзлэх хувийн жин 3.9 хувь байгаа нь халхчуудын дараа орж байна. Харин Буриад, Баяд, Захчин, Өөлд угсаатнууд 2010 оныхоос ихээр буурсан байна.

ХҮСНЭГТ 3.3. МОНГОЛ УЛСАД СУУГАА МОНГОЛЫН ХАРЬААТ ХҮН АМЫН ТОО, ҮНДЭС УГСАА, ХУВИАР, 2010, 2015 ОН

Үндэс угсаа	2010		2015	
	Хүний тоо	Дүнд эзлэх хувь	Хүний тоо	Дүнд эзлэх хувь
БҮГД	2 631 117	100.0	2 970 355	100.0
Халх	2 168 141	82.4	2 510 821	84.5
Казах	101 526	3.9	114 506	3.9
Дөрвөд	72 403	2.8	70 970	2.4
Баяд	56 573	2.2	50 843	1.7
Буриад	45 087	1.7	37 867	1.3
Захчин	32 845	1.2	30 110	1.0
Дарьганга	27 412	1.0	26 834	0.9
Урианхай	26 654	1.0	24 881	0.8
Дархад	21 558	0.8	22 579	0.8
Хотогойд	15 460	0.6	21 443	0.7
Торгууд	14 176	0.5	14 287	0.5
Өөлд	15 520	0.6	12 787	0.4
Хотон	11 304	0.4	11 580	0.4
Мянгад	6 592	0.3	5 993	0.2
Тува	5 169	0.2	4 038	0.1
Барга	2 989	0.1	2 605	0.1
Сартуул	1 286	0.0	2 166	0.1
Үзэмчин	2 577	0.1	2 060	0.1
Цаатан	282	0.0	541	0.0
Хамниган	537	0.0	412	0.0
Харчин	152	0.0	332	0.0
Элжигэн	1 340	0.1	315	0.0
Узбек (Чантуу)	260	0.0	203	0.0
Монголын харьяат бусад	733	0.0	1 401	0.0
Монголын харьяат гадаад	541	0.0	781	0.0

Хотон, казахуудын дунд 0-14 настай хүүхдийн эзлэх хувийн жин тус бүр 37.4, 35.2 хувь байж, бусдаас нэлээд өндөр байгаа нь тэдний дунд төрөлт өндөр байгаатай холбоотой юм. Харин Сөнөд, Хорчин, Харчин, Элжигэн, Сартуулуудын дунд 45-аас дээш настай хүний эзлэх хувийн жин 25 хувиас илүү байгаа нь насжилтыг илэрхийлж байна.

ХҮСНЭГТ 3.4. ХҮН АМЫН ТОО, ҮНДЭС УГСАА, НАСНЫ БҮЛЭГ, ХУВИАР, 2015 ОН

Үндэс угсаа	Бүгд	Насны бүлэг					
		0-14	15-24	25-34	35-44	45-54	55+
БҮГД	100.0	30.2	16.6	18.4	14.2	10.8	9.8
Халх	100.0	30.0	16.1	18.7	14.4	10.9	9.9
Казах	100.0	35.2	19.4	16.9	12.0	8.6	7.8
Дөрвөд	100.0	30.2	19.4	17.1	13.5	10.7	9.2
Буриад	100.0	26.5	17.8	17.5	13.8	11.3	13.0
Баяд	100.0	30.7	19.3	16.6	13.2	10.5	9.6
Дарьганга	100.0	25.3	18.2	17.6	15.3	11.8	11.9
Урианхай	100.0	28.9	18.9	17.5	13.8	10.8	10.2
Захчин	100.0	30.6	20.4	17.0	12.8	9.7	9.5
Дархад	100.0	29.3	19.1	17.6	13.3	11.2	9.6
Торгууд	100.0	27.3	17.5	17.9	14.3	11.8	11.3
Өөлд	100.0	27.7	18.9	16.5	14.2	11.2	11.5
Хотон	100.0	37.4	20.3	15.8	11.2	8.8	6.5
Мянгад	100.0	30.9	19.7	15.8	14.1	9.9	9.6
Барга	100.0	25.6	17.8	19.3	13.9	10.1	13.2
Үзэмчин	100.0	24.8	19.1	18.9	13.1	12.0	12.2
Харчин	100.0	27.7	16.3	14.5	15.1	10.5	16.0
Хотогойд	100.0	30.1	17.1	17.0	14.9	11.2	9.8
Элжигэн	100.0	22.9	17.1	15.9	18.4	13.0	12.7
Цаатан	100.0	30.5	17.4	17.6	14.8	10.0	9.8
Сартуул	100.0	22.9	15.5	19.2	16.3	11.3	14.9
Тува	100.0	33.0	19.6	16.4	12.9	8.9	9.2
Хорчин	100.0	12.5	23.6	18.1	16.7	13.9	15.3
Узбек (Чантуу)	100.0	30.0	18.2	22.2	11.8	8.4	9.4
Халимаг	100.0	31.8	22.7	9.1	13.6	18.2	4.5
Түмэд	100.0	23.5	14.7	17.6	20.6	11.8	11.8
Сөнөд	100.0	25.0	12.5	0.0	18.8	25.0	18.8
Хамниган	100.0	24.3	20.6	16.5	14.8	9.2	14.6
Хошууд	100.0	32.7	20.7	14.4	13.2	8.4	10.5
Монголын харьяат бусад	100.0	62.0	11.4	6.4	7.3	5.9	7.0
Монголын харьяат гадаад	100.0	70.3	9.6	6.7	6.0	3.6	3.8

Байршлын хувьд Халхчууд бүх аймаг, нийслэлд оршин сууж байгаагийн дотор нийт хүн амд эзлэх хувиар Ховд (28.4 хувь), Увс (13.8 хувь), Баян-Өлгий (1.2 хувь) зэрэг аймагт хамгийн бага хувийг эзэлж байна. Харин Баянхонгор, Говь-Алтай, Дундговь, Завхан, Өмнөговь аймгийн нийт хүн амын 99-өөс дээш хувь нь халхчууд байна. Олон угсаатны өлгий нутаг Ховд аймгийн нийт хүн амын дотор Халх 28.4 хувь, Захчин 24.7 хувь, Казах 12.2 хувь, Урианхай 7.8 хувь, Торгууд 7.3 хувь, Дөрвөд 6.4 хувь, Өөлд 6.3 хувь, Мянгадууд 4.9 хувь байгаа нь бусад аймгаас онцлог юм.

Бүс нутгаар үзэхэд Баруун бүсийн нийт хүн амын дотор Халх 41.6 хувь, Казах 25.1 хувь, Дөрвөд 10.6 хувь, Баяд 7.2 хувь, Захчин 5.4 хувийг эзэлж байна. Казахчуудын 75.5 хувь нь Баян-Өлгий аймагт, Дөрвөдүүдийн 48.6 хувь, Захчингуудын 54.3 хувь, Хотончуудын 49.9 хувь нь Увс аймагт оршин сууж байна.

Хангайн бүсийн нийт хүн амын дотор Халх 89.6 хувь, Дархад 3.5 хувь, Хотогойд 3.4 хувийг эзэлж байгаа бөгөөд Хотогойдуудын 89.6 хувь, Дархадчуудын 85.4 хувь нь Хөвсгөл аймагт оршин сууж байна.

Зүүн бүсийн нийт хүн амын дотор Халх 75.3 хувь, Дарьганга 11 хувь, Буриад 9.9 хувь, Барга 1 хувийг эзэлж байна. Дарьгангачуудын 81.2 хувь, Үзэмчингүүдийн 7.9 хувь нь Сүхбаатар аймагт оршин сууж байна. Мөн Дорнод аймгийн нийт хүн амын 2.6 хувь нь Барга, 2.2 хувь нь Үзэмчингүүд байгаа нь эдгээр угсаатны хамгийн олноороо оршин суудаг аймаг бөгөөд тухайн угсаатны бүлгийн 74.1 ба 79.9 хувийг тус тус төлөөлж байна.

Төвийн бүсийн нийт хүн амын дотор Халх 92.8 хувь, Баяд 1.5 хувь, Дөрвөд 1.4 хувийг эзэлж байна.

Монгол Улсын суурин хүн амын 84.5 хувь Халхчууд бөгөөд бүх аймаг, нийслэлд тархан суурьшсан байдаг. Нийт хүн амд эзлэх хувийн жингээр хамгийн их угсаатны бүлэгт Халх, Казах, Дөрвөд, Баяд, Буриадчууд орж байна.

ЗУРАГ 3.3.1. КАЗАХ УГСААТНЫ БҮЛГИЙН ТАРХАЛТ, АЙМГААР, 2015 ОН

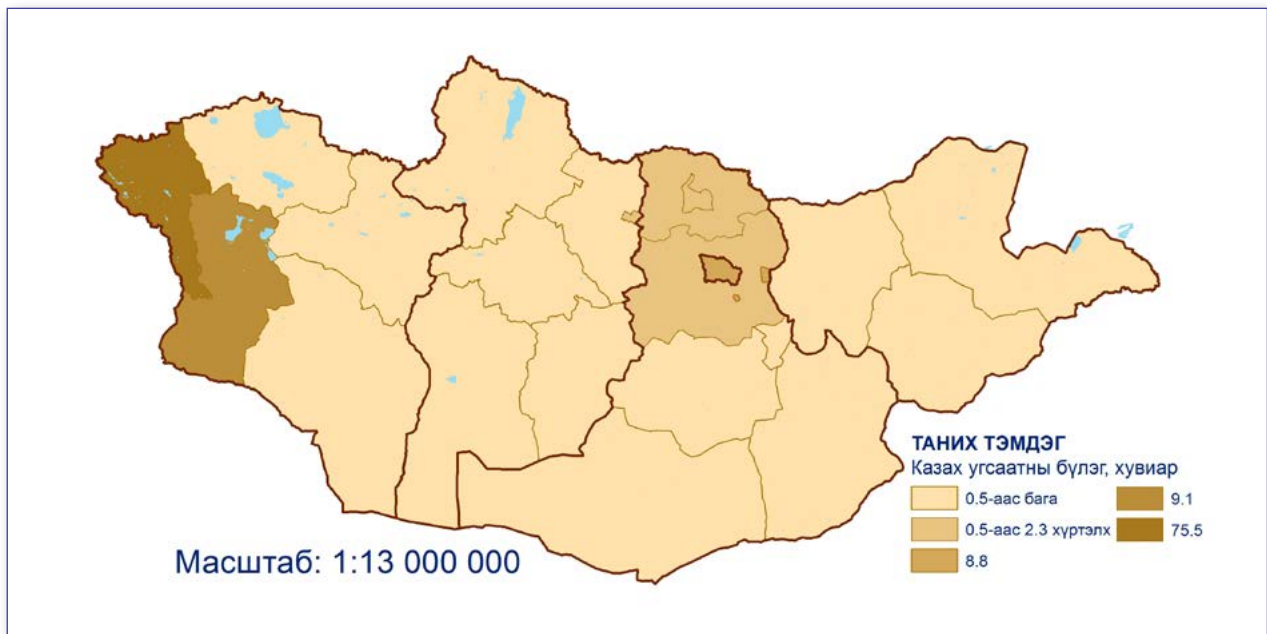

Казахчууд Баян-Өлгий, Ховд, Сэлэнгэ, Төв аймгуудад болон Улаанбаатар хотод ихээхэн оршин сууж байгааг Зураг 3.3.1-ээс харагдаж байна.

ЗУРАГ 3.3.2. ДӨРВӨД УГСААТНЫ БҮЛГИЙН ТАРХАЛТ, АЙМГААР, 2015 ОН

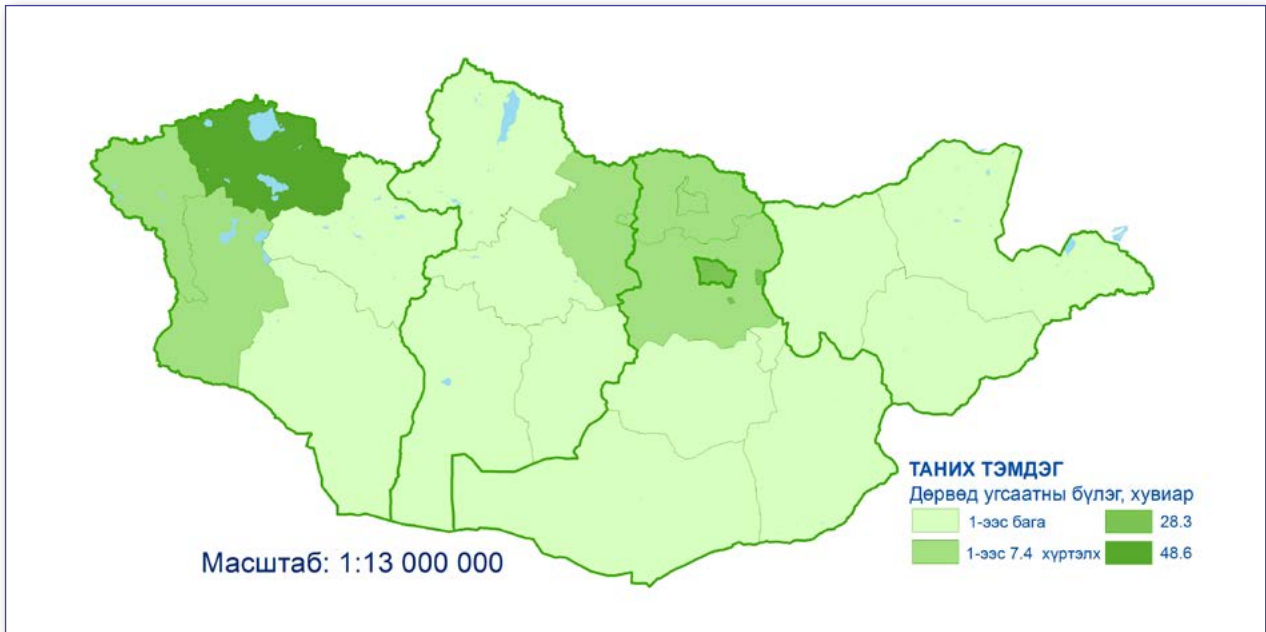

Дөрвөдчүүдийн 48.6 хувь нь Увс аймагт, 28.3 хувь нь Улаанбаатар хотод оршин сууж байгаа бөгөөд бүх аймагт тархан суурьшсан байна.

ЗУРАГ 3.3.3. БАЯД УГСААТНЫ БҮЛГИЙН ТАРХАЛТ, АЙМГААР, 2015 ОН

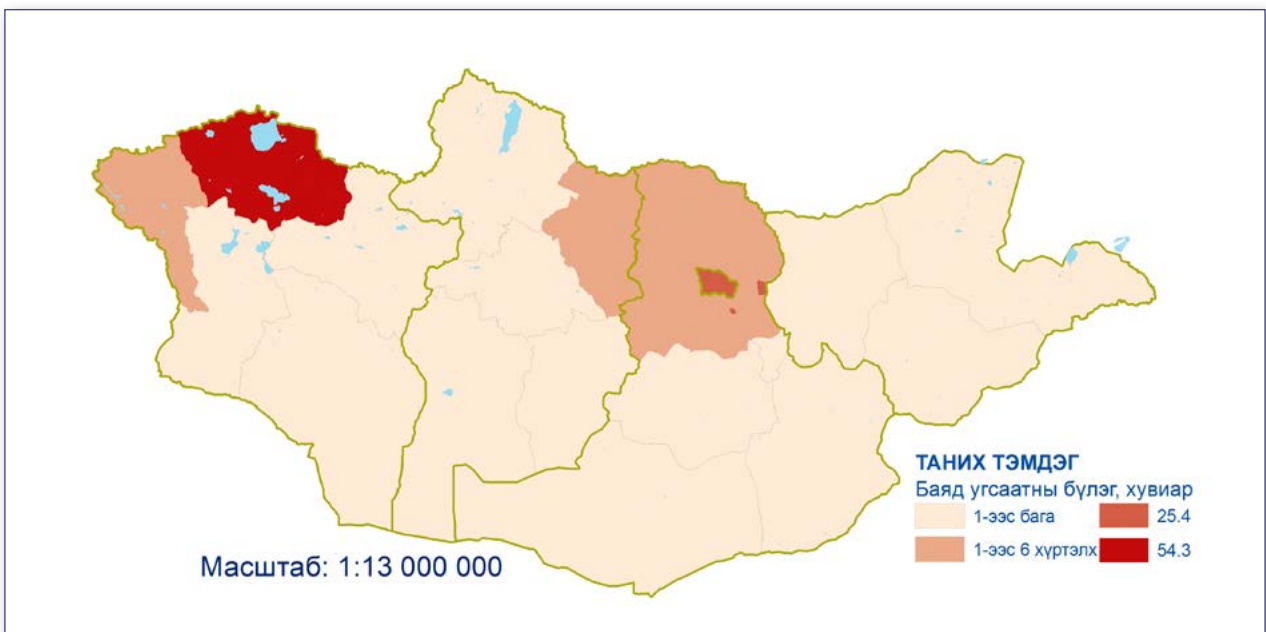

Баядуудын 54.3 хувь нь Увс аймаг, 25.4 хувь нь Улаанбаатар хотод оршин сууж байгаагаас гадна Булган, Сэлэнгэ, Баян-Өлгий, Дархан-Уул, Орхон аймгуудаар суурьшсан байгааг ЗУРАГ 3.3.3-аас харж болохоор байна.

ЗУРАГ 3.3.4. БУРИАД УГСААТНЫ БҮЛГИЙН ТАРХАЛТ, АЙМГААР, 2015 ОН

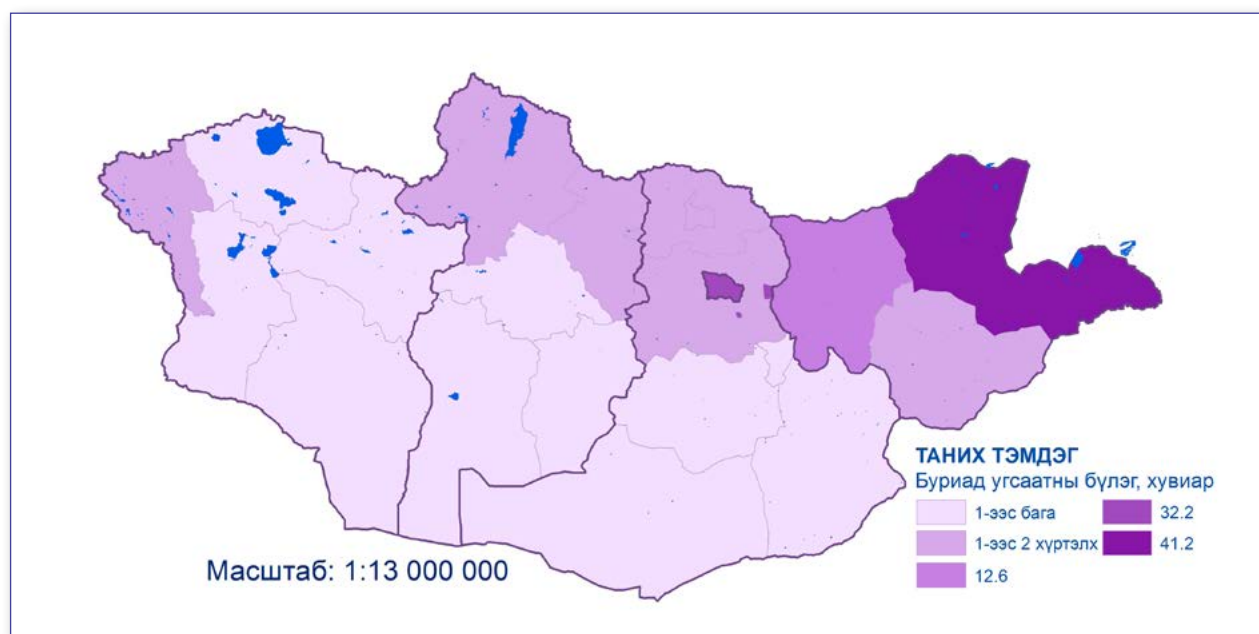

Буриаддуудын 41.2 хувь нь Дорнод аймаг, 32.2 хувь нь Улаанбаатар, 12.6 хувь нь Хэнтий аймагт оршин сууж байна. Мөн Буриадчууд Монгол орны хойд хэсгийн аймгууд болох Хөвсгөл, Сэлэнгэ, Орхон, Дархан-Уул, Хэнтий, Дорнод аймгуудаар ихээхэн суурьшсан нь Зураг 3.3.4-өөс харагдаж байна.

ХҮСНЭГТ 3.5. ХҮН АМЫН ТАРХАН СУУРЬШИЛТ, ҮНДЭС УГСАА, АЙМАГ, НИЙСЛЭЛ, ХУВИАР, 2015 ОН

Аймаг, нийслэл	Суурин хүн ам	Халх	Казах	Дөрвөд	Буриад	Баяд	Дарьганга	Урианхай
БҮГД	100.0	100.0	100.0	100.0	100.0	100.0	100.0	100.0
Архангай	3.1	3.5	0.1	0.2	0.0	0.1	0.1	0.0
Баян-Өлгий	3.3	0.0	75.5	1.5	1.6	0.1	0.1	22.9
Баянхонгор	2.8	3.3	0.1	0.0	0.0	0.0	0.0	0.0
Булган	2.0	2.3	0.1	0.5	1.7	1.9	0.1	0.3
Говь-Алтай	1.9	2.2	0.1	0.1	0.1	0.0	0.1	0.1
Дорноговь	2.1	2.5	0.1	0.1	0.3	0.1	0.7	0.2
Дорнод	2.5	2.1	0.1	0.5	41.2	0.3	2.5	0.3
Дундговь	1.5	1.8	0.0	0.0	0.0	0.0	0.0	0.0
Завхан	2.3	2.7	0.1	0.1	0.1	0.0	0.0	0.1
Өвөрхангай	3.8	4.4	0.1	0.0	0.4	0.0	0.0	0.0
Өмнөговь	2.0	2.4	0.1	0.1	0.4	0.1	0.1	0.1
Сүхбаатар	2.0	1.4	0.0	0.1	0.3	0.3	81.2	0.1
Сэлэнгэ	3.5	3.6	1.0	3.2	1.9	5.8	0.2	6.2
Төв	3.0	3.4	0.9	1.4	1.4	1.8	0.1	1.2
Увс	2.7	0.4	0.1	48.6	0.3	54.3	0.3	0.5
Ховд	2.8	0.9	8.8	7.4	0.2	0.3	0.2	26.1
Хөвсгөл	4.3	3.3	0.1	0.2	2.0	0.1	0.2	13.1
Хэнтий	2.4	2.6	0.5	0.4	12.6	0.3	0.7	3.2
Дархан-Уул	3.3	3.3	2.3	4.4	1.6	6.0	0.3	3.1
Улаанбаатар	44.8	49.4	9.1	28.3	32.2	25.4	12.9	19.2
Орхон	3.3	3.5	0.6	2.8	1.4	2.8	0.2	3.2
Говьсүмбэр	0.5	0.6	0.1	0.2	0.1	0.2	0.1	0.0

Аймаг, нийслэл	Захчин	Дархад	Торгууд	Өөлд	Хотон	Мянгад	Барга	Үзэмчин
БҮГД	100.0	100.0	100.0	100.0	100.0	100.0	100.0	100.0
Архангай	0.0	0.1	0.2	22.2	0.1	0.0	0.0	0.1
Баян-Өлгий	0.1	0.0	0.1	0.2	0.0	0.2	0.0	0.0
Баянхонгор	0.0	0.0	0.2	0.0	0.0	0.0	0.0	0.0
Булган	0.1	1.0	0.2	0.4	2.9	0.3	0.2	0.0
Говь-Алтай	0.1	0.0	0.2	0.0	0.0	0.1	0.0	0.0
Дорноговь	0.1	0.1	0.2	0.2	0.0	0.0	0.1	0.2
Дорнод	0.3	1.0	0.6	0.1	0.2	0.4	74.1	79.9
Дундговь	0.0	0.0	0.0	0.0	0.0	0.0	0.0	0.0
Завхан	0.1	0.0	0.3	0.1	0.0	0.1	0.1	0.0
Өвөрхангай	0.0	0.0	0.2	0.1	0.0	0.0	0.0	0.0
Өмнөговь	0.1	0.1	0.3	0.1	0.1	0.1	0.0	0.1
Сүхбаатар	0.0	0.1	0.0	0.0	0.0	0.1	0.9	7.9
Сэлэнгэ	2.0	1.3	2.5	1.6	16.4	1.6	0.8	0.4
Төв	0.5	0.5	0.8	0.7	0.5	0.5	0.9	0.5
Увс	0.2	0.1	0.8	0.4	49.9	3.1	1.5	0.3
Ховд	68.0	0.2	42.1	41.0	0.4	66.0	0.6	0.1
Хөвсгөл	0.2	85.4	0.8	0.4	0.2	0.5	0.3	0.1
Хэнтий	0.1	0.1	0.3	0.1	0.0	0.1	0.7	0.1
Дархан-Уул	3.8	0.6	5.4	2.3	4.7	1.3	0.7	0.3
Улаанбаатар	22.8	7.4	43.5	28.3	9.3	23.4	18.3	9.4
Орхон	1.3	1.9	1.0	1.6	15.1	2.1	0.6	0.5
Говьсүмбэр	0.1	0.0	0.1	0.0	0.1	0.2	0.2	0.0

Аймаг, нийслэл	Харчин	Хотогойд	Элжигэн	Цаатан	Сартуул	Тува	Хорчин	Үзбек (Чантуу)
БҮГД	100.0	100.0	100.0	100.0	100.0	100.0	100.0	100.0
Архангай	0.0	0.0	0.0	0.0	0.1	0.0	0.0	0.0
Баян-Өлгий	1.8	0.0	0.0	0.0	0.9	34.2	0.0	4.4
Баянхонгор	0.0	0.0	0.0	0.0	0.1	0.0	1.4	0.0
Булган	0.3	0.1	0.0	0.7	1.9	0.1	0.0	0.0
Говь-Алтай	0.6	0.0	0.3	0.0	0.1	0.0	0.0	0.0
Дорноговь	0.3	0.1	0.0	0.0	0.0	0.1	1.4	0.0
Дорнод	4.5	0.1	0.0	0.2	3.2	0.0	5.6	0.0
Дундговь	0.0	0.0	0.0	0.0	0.0	0.0	0.0	0.0
Завхан	0.3	1.3	0.3	0.2	0.4	0.0	0.0	0.0
Өвөрхангай	0.0	0.0	0.0	0.0	0.1	0.0	1.4	0.0
Өмнөговь	0.0	0.0	0.0	0.0	0.1	0.1	0.0	0.0
Сүхбаатар	0.0	0.0	0.0	0.0	0.0	0.0	0.0	0.0
Сэлэнгэ	5.4	0.4	1.9	0.6	4.0	17.6	12.5	1.5
Төв	3.6	0.3	1.9	0.9	8.1	12.1	9.7	0.5
Увс	0.0	0.1	55.9	2.4	9.0	0.2	0.0	0.0
Ховд	0.0	0.0	1.0	0.0	2.1	12.4	4.2	73.9
Хөвсгөл	11.1	89.6	5.7	90.6	3.1	0.1	4.2	0.0
Хэнтий	1.2	0.0	0.0	0.2	1.5	0.3	5.6	0.0
Дархан-Уул	2.7	0.5	0.6	0.4	3.6	12.2	0.0	3.0
Улаанбаатар	63.0	6.4	29.5	3.9	58.9	7.6	54.2	15.8
Орхон	0.6	0.8	2.5	0.0	2.5	3.0	0.0	1.0
Говьсүмбэр	4.5	0.0	0.3	0.0	0.1	0.1	0.0	0.0

Элжигэн, Хамниган, Үзэмчин, Узбек(Чантуу), Дөрвөд угсаатны бүлэг гол төлөв хөдөө суурьшиж байгааг дараах зургаас харж болно. Хөдөө суурьшиж байгаа Элжигэнчүүд 2010 оныхоос 3.8 пунктээр, Хамниган 16.5 пунктээр, Узбекчүүд 19.4 пунктээр өссөн бол Цаатан, Тува, Хотончуудын 82 дээш хувь нь Улаанбаатар хотод суурьшиж байна

ЗУРАГ 3.4. ХҮН АМЫН ТОО, ҮНДЭС УГСАА, ХОТ, ХӨДӨӨ, ХУВИАР, 2015 ОН

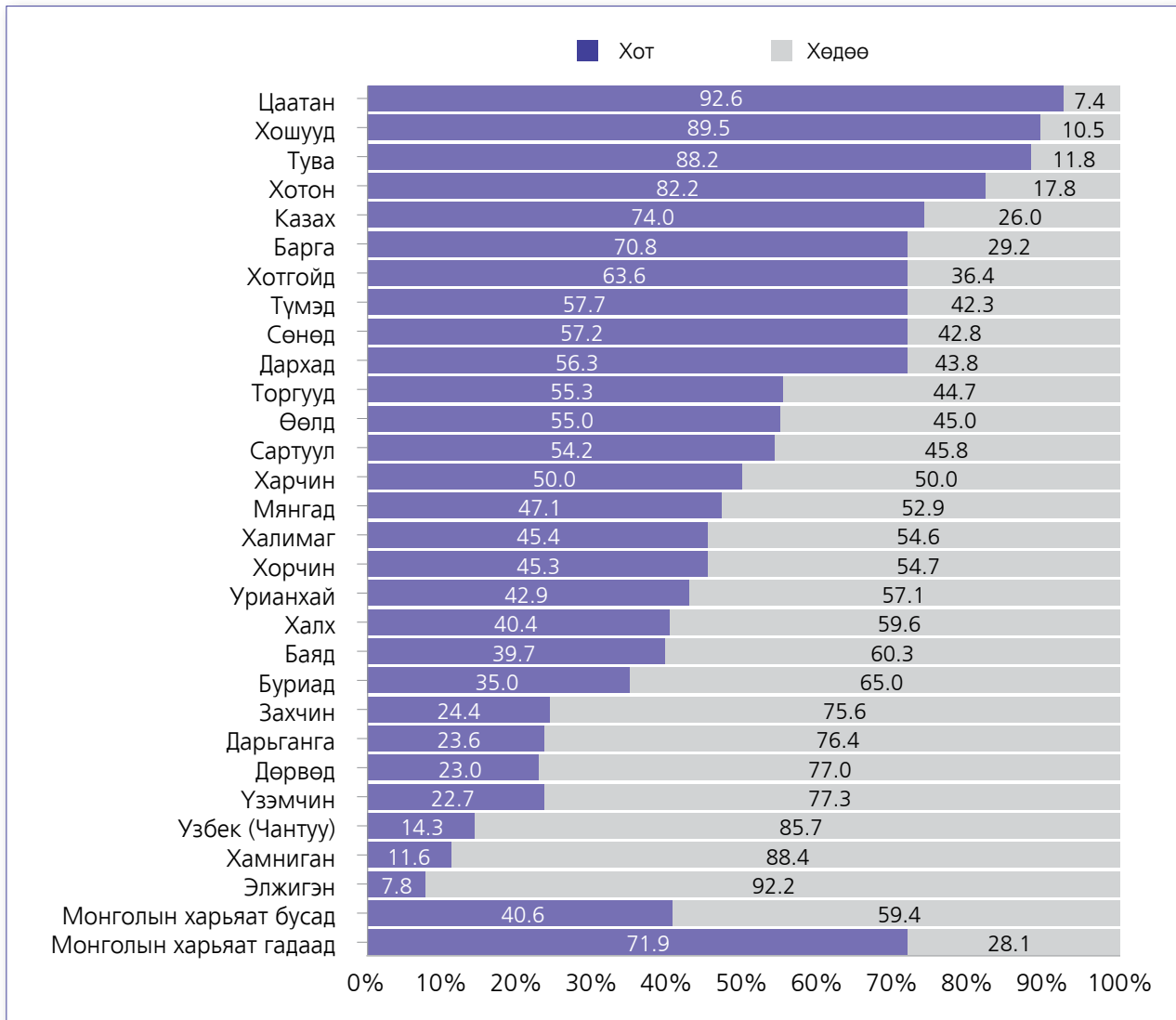

ДҮГНЭЛТ

ХҮН АМЫН ИРГЭНИЙ ХАРЬАЛАЛ

Монгол Улсад 6, түүнээс дээш сарын хугацаагаар оршин сууж байгаа гадаадын иргэдийн тоо 2010 оныхоос 21.8 хувь буюу 3 551 хүнээр өсчээ. Харин харьяалалгүй иргэдийн тоо 2010 оныхоос 92 хүнээр буурсан.

Нийслэлд оршин сууж байгаа гадаадын харьяат иргэдийн эзлэх хувийн жин 2010 оныхоос 15.8 пунктээр өсч 72.5 хувь болсон байна.

Баян-Өлгий аймагт оршин сууж байгаа гадаадын харьяат иргэд 2010 оныхоос 5.8 пунктээр, Дорнод аймгийнх 3.6 пунктээр өссөн нь бусад аймгуудаас их байна. Харин Өмнөговь, Хэнтий, Сэлэнгэ, Дорноговь аймагт оршин сууж байгаа гадаадын харьяат иргэд 2010 оныхоос нилээдгүй буурсан дүнтэй байна.

Мөн гадаадын харьяат иргэдийн дунд 0-14 насны хүн амын эзлэх хувь 2010 оныхоос 2 дахин өссөн бол 15-24, 35-44 насныхны эзлэх хувь бууралттай байна.

ХҮН АМЫН ҮНДЭС УГСАА

Монгол Улсын суурин хүн амын 84.5 хувийг Халх үндэстэн, 3.9 хувийг Казах, 2.4 хувийг Дөрвөд, 1.7 хувийг Баяд, 1.3 хувийг Буриад ястан эзэлж байгаа нь улсын нийт хүн амын 94 орчим хувь болж байна.

Байршлын хувьд Халхчууд бүх аймаг, нийслэлд оршин сууж байгаагийн дотор нийт хүн амд хамгийн бага хувиар Ховд 28.4 хувь, Увс 13.8 хувь, Баян-Өлгий 1.2 хувийг эзэлж байгаа бол Баянхонгор, Говь-Алтай, Дундговь, Завхан, Өмнөговь аймгуудын нийт хүн амын 99-с дээш хувь нь Халхчууд байна.

Өмнөх тооллогоор Цаатан, Тува, Казах, Дархадуудын ихэнх нь хөдөө орон нутагт суурьшиж байсан бол 2015 оны тооллогоор ихэнх нь хотод суурьшсан байна.

ДӨРӨВДҮГЭЭР БҮЛЭГ

ХҮН АМЫН СУУРШИЛ, НЯГТРАЛ

ХҮН АМЫН СУУРЬШИЛ

Аймаг, нийслэлийн нутаг дэвсгэрийн хэмжээ харилцан адилгүйн зэрэгцээ газарзүйн янз бүрийн бүсэд оршдог, байгалийн баялаг улс орны нутаг дэвсгэрт жигд бус тархсан, уур амьсгал газарзүйн бүсүүдэд ялгаатай, эрс тэс байдаг зэргээс хамааран аймаг, нийслэлийн хүн амын суурьшил, нягтрал, хөгжлийн төвшин өөр өөр байгаа нь зүй ёсны асуудал билээ. Хүн амын суурьшлыг хот, хөдөө, бүс нутгаар тодорхойлох нь тухайн нутаг дэвсгэрийн нийгэм, эдийн засгийн хөгжлийг гүнзгийрүүлэн судалж, бүс нутгийн болон орон нутгийн онцлогт тохирсон бодлого боловсруулах үндэс болно.

Хүн амын суурьшлыг бүсээр ангилж үзэхэд нийт хүн амын 45 хувь нь Улаанбаатар хот, 19.2 хувь нь Хангайн бүс, 16 хувь нь Төвийн бүс, 12.9 хувь нь Баруун бүс, 6.9 хувь нь Зүүн бүсэд оршин сууж байна. Нийт хүн амд эзлэх Улаанбаатар хотын хүн амын суурьшил 2010 оныхоос 1.4 пунктээр өссөн бол бусад бүс нутгуудад буурсан байна.

Төв суурин газар руу 1990-ээд оны эхэн үеэс чиглэсэн шилжилт сүүлийн 10 гаруй жилд үргэлжилсэн хэвээр байна. Тухайлбал, 2010 онд манай улсын 100 хүн тутмын 43 хүн нь нийслэлд амьдарч байсан бол 2015 онд 45 болж нэмэгджээ.

ХҮСНЭГТ 4.1. ХҮН АМЫН ТОО, БҮС НУТАГ, ӨСӨЛТ, ХУВИАР, 2010, 2015 ОН

Бүс	Хүн ам (мян.хүн)		2015 2010 %	Дүнд эзлэх хувь	
	2010	2015		2010	2015
БҮГД	2 647.5	2 990.2	12.9	100.0	100.0
Баруун	352.5	387.0	9.8	13.3	12.9
Хангай	514.7	573.1	11.3	19.4	19.2
Төв	440.7	477.2	8.3	16.6	16.0
Зүүн	185.3	207.5	12.0	7.0	6.9
Улаанбаатар	1 154.3	1 345.5	16.6	43.6	45.0

Ерөнхийдөө хүн амын шилжилт хөдөлгөөн Улаанбаатар руу чиглэж байгаа нь олон баримтаас харагдана. Бүс нутгаар хүн амын өсөлтийн хувийг үзэхэд улсын түвшингээс бага байна. Дийлэнх аймгийн хүн амын тоо буурч, улсын дүнд эзлэх хувийн жин багасахад Улаанбаатар хотын өсөлт их байгааг дараах хүснэгтээс харагдаж байна (Хүснэгт 4.2.).

Өмнөговь аймгийн нийт хүн ам нь 2010 оноос хойш хамгийн бага 0.8 хувиар өссөн байна. Харин Говьсүмбэр 24.5, Сүхбаатар 15.1, Баян-Өлгий 14.8, Дундговь аймагт 14.5 хувиар өсч бусад аймгуудаас өсөлтийн хувь нь их байна.

Монгол Улсад сүүлийн 30 гаруй жилд хотжих үйл явц улам бүр нэмэгдсээр байна. 2000 оноос хойш хөдөө аж ахуйд тохиолдсон ган, зуд зэрэг байгалийн гамшигт үзэгдэл малчдад хүндээр тусч, нийслэл болон бусад томоохон хот, суурин газар руу шилжих хөдөлгөөн нэмэгдсэн нь 2010, 2015 оны тооллогын дүнгээс харагдаж байна.

ХҮСНЭГТ 4.2. ХҮН АМЫН ТОО, АЙМАГ, НИЙСЛЭЛ, ӨСӨЛТ, ХУВИАР, 2010, 2015 ОН

Аймаг, нийслэл	Хүн ам (мян.хүн)		2015 2010 %	Дүнд эзлэх хувь	
	2010	2015		2010	2015
БҮГД	2 647.5	2 990.2	12.9	100.0	100.0
Архангай	84.1	91.8	9.1	3.2	3.1
Баян-Өлгий	85.2	97.8	14.8	3.2	3.3
Баянхонгор	75.7	83.6	10.4	2.9	2.8
Булган	53.1	59.7	12.3	2.0	2.0
Говь-Алтай	53.2	56.	5.3	2.0	1.9
Дорноговь	57.9	63.1	9.0	2.2	2.1
Дорнод	68.9	76.4	10.9	2.6	2.6
Дундговь	38.6	44.2	14.5	1.5	1.5
Завхан	64.9	69.6	7.3	2.5	2.3
Өвөрхангай	100.4	111.9	11.5	3.8	3.7
Өмнөговь	60.9	61.4	0.8	2.3	2.1
Сүхбаатар	51.1	58.8	15.1	1.9	2.0
Сэлэнгэ	95.8	104.7	9.3	3.6	3.5
Төв	83.8	89.8	7.1	3.2	3.0
Увс	72.9	80.4	10.3	2.8	2.7
Ховд	76.3	83.1	8.9	2.9	2.8
Хөвсгөл	114.3	127.4	11.5	4.3	4.3
Хэнтий	65.3	72.3	10.8	2.5	2.4
Дархан-Уул	90.6	97.7	7.8	3.4	3.3
Улаанбаатар	1 154.3	1 345.5	16.6	43.6	45.0
Орхон	87.1	98.8	13.4	3.3	3.3
Говьсүмбэр	13.1	16.3	24.5	0.5	0.5

Хот, суурингууд эрүүл мэнд, боловсрол болон ахуйн үйлчилгээ, хамгийн гол нь ажлын байр олох найдвартай газар болж, хүмүүс ихээр татагдаж байгаа нь хотжих үйл явцыг улам бүр өргөжүүлсээр байна.

Манай улсын нийт суурин хүн амын 68 хувь нь хотод, 32 хувь нь хөдөө суурьшсан байна.

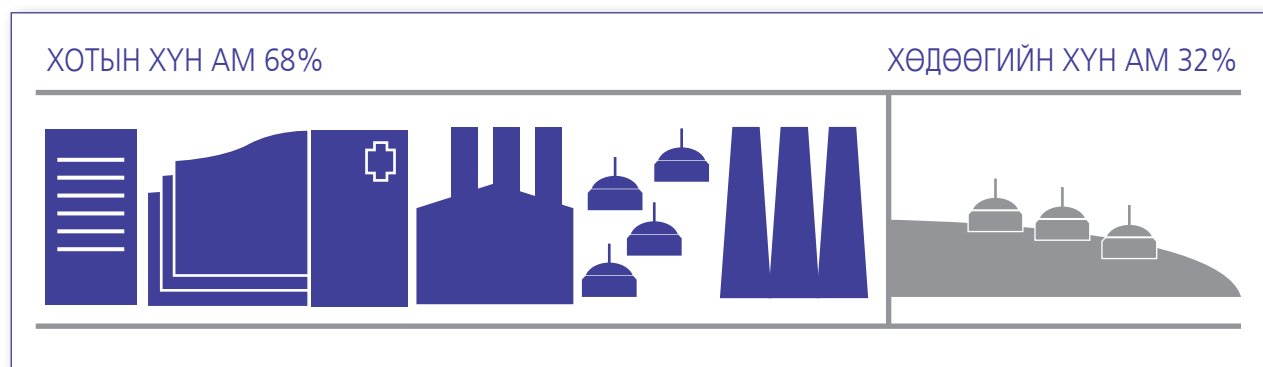

ХҮСНЭГТ 4.3.1. ХҮН АМЫН ТОО, БҮС НУТАГ, ХОТ, ХӨДӨӨ, ХУВИАР, 2015 ОН

Бүс нутаг	Хот		Хөдөө	
	Мян.хүн	Бүсийн хүн амд эзлэх хувь	Мян.хүн	Бүсийн хүн амд эзлэх хувь
БҮГД	2 033.1	68.0	9 57.1	32.0
Баруун	125.7	32.5	261.3	67.5
Хангай	236.7	41.3	336.4	58.7
Төв	238.1	49.9	239.1	50.1
Зүүн	87.1	42.0	120.4	58.0
Улаанбаатар	1 345.5	100.0	-	-

Аймгуудын хотжилтын түвшин хоорондоо нэлээд ялгаатайгаас бүсийн хотжилтын түвшин харьцангуй өөр байна. Зүүн бүсийн хотжилтын түвшин хамгийн бага өсөлтийн хувьтай байгаа бөгөөд 2010 оныхоос нийт хүн амд эзлэх хотын хүн ам 3.9 пунктээр буурсан. Харин Төвийн бүсийн хотжилтын түвшин хамгийн их байгаа бөгөөд нийт хүн амд эзлэх хотын хүн ам 1.9 пунктээр өссөн байна.

ХҮСНЭГТ 4.3.2. ХҮН АМЫН ТОО, БҮС НУТАГ, ХОТ, ХӨДӨӨ,
ХУВИАР, 2010, 2015 ОН, МЯН.ХҮН

Бүс нутаг	2010		2015		Өсөлтийн хувь	
	Хот	Хөдөө	Хот	Хөдөө	Хот	Хөдөө
БҮГД	1 798.1	849.4	2 033.1	957.1	13.1	12.7
Баруун	122.3	230.1	125.7	261.3	2.8	13.5
Хангай	225.1	289.6	236.7	336.4	5.2	16.2
Төв	211.4	229.2	238.1	239.1	12.6	4.3
Зүүн	84.9	100.4	87.1	120.4	2.6	19.9
Улаанбаатар	1 154.3	-	1 345.5	-	16.6	-

Хүн амын суурьшлаар харвал Улаанбаатар хотын дараа Төвийн бүс нутаг хотжилт хамгийн өндөр бүс болжээ. Тухайлбал, хотын хүн амын эзлэх хувь төмөр замын дагуу байрладаг Орхон, Дархан-Уул, Говьсүмбэр аймгуудын нийт хүн амын 70-аас дээш хувь нь төв сууринд амьдарч байна. Харин Төв, Завхан, Архангай аймгуудын хотжилт 24-өөс доош хувьтай байна.



ХҮСНЭГТ 4.4. ХҮН АМЫН ТОО, АЙМАГ, НИЙСЛЭЛ, ХОТ, ХӨДӨӨ, ХУВИАР, 2015 ОН

Бүс нутаг	Хот		Хөдөө	
	Мян.хүн	Аймаг, нийслэлийн хүн амд эзлэх хувь	Мян.хүн	Аймаг, нийслэлийн хүн амд эзлэх хувь
Бүгд	2 033.1	68.0	957.1	32.0
Архангай	21.2	23.1	70.5	76.9
Баян-Өлгий	34.9	35.7	62.9	64.3
Баянхонгор	29.6	35.4	54.0	64.6
Булган	15.0	25.1	44.7	74.9
Говь-Алтай	19.3	34.5	36.7	65.5
Дорноговь	38.9	61.6	24.2	38.4
Дорнод	42.9	56.1	33.5	43.9
Дундговь	14.3	32.4	29.9	67.6
Завхан	15.9	22.9	53.7	77.1
Өвөрхангай	35.0	31.2	77.0	68.8
Өмнөговь	20.7	33.7	40.7	66.3
Сүхбаатар	19.7	33.4	39.1	66.6
Сэлэнгэ	55.8	53.3	48.9	46.7
Төв	15.9	17.8	73.8	82.2
Увс	27.7	34.4	52.7	65.6
Ховд	27.9	33.5	55.2	66.5
Хөвсгөл	41.0	32.2	86.4	67.8
Хэнтий	24.6	34.0	47.8	66.0
Дархан-Уул	80.7	82.6	17.0	17.4
Улаанбаатар	1 345.5	100.0	0.0	0.0
Орхон	95.0	96.2	3.8	3.8
Говьсүмбэр	11.9	72.9	4.4	27.1

Хүн амын суурьшил ихтэй Төв, Завхан, Архангай, Булган зэрэг аймгуудын хотын хүн амын эзлэх хувийн жин бага, хөдөөгийн хүн амын эзлэх хувийн жин 70-аас их байна. Энэ нь эдгээр аймгийн нутаг дэвсгэр байгаль, цаг уурын таатай нөхцөлд оршдогтой холбоотой байж болох юм. Төв аймаг өөрийн гэсэн онцлогтой. Нийслэл хот өргөжих тутам түүний хил хязгаар өөрчлөгдсөн ч Төв аймгийн хөдөөгийн хүн амын эзлэх хувь бараг хэвээрээ хадгалагдсан байна. Гэхдээ Төв аймгийн иргэд аймгийн төв рүүгээ шилжихийг гол болгохгүй нийслэлд шууд шилжиж байгаа онцлог ч бас бий юм.

Аймгийн хүн амд хотын хүн амын эзлэх хувийн жин Хэнтий аймагт 12 пункт, Өвөрхангайд 6.7 пункт, Ховдод 4.6 пунктээр буурсан бол Сэлэнгэд 4.2 пункт, Дорноговьд 3 пункт, Өмнөговьд 2.8 пунктээр тус тус өссөн байна.

ЗУРАГ 4.1. ХҮН АМЫН СУУРЬШЛЫН ЕРӨНХИЙ БАЙДАЛ

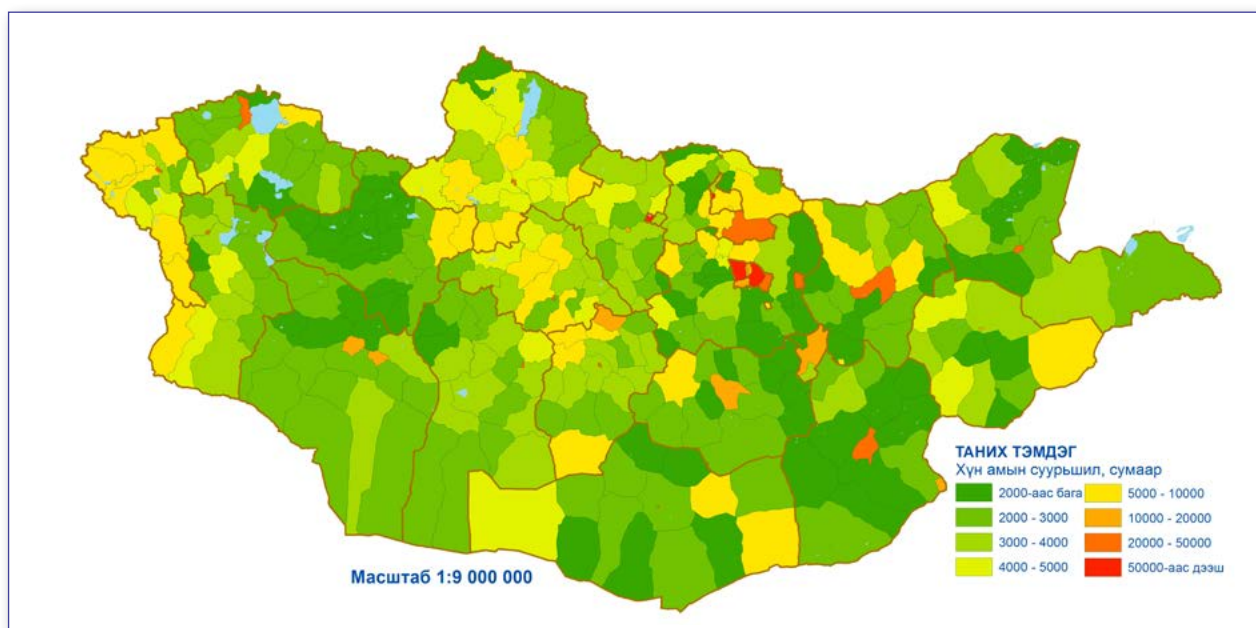

ХҮН АМЫН НЯГТРАЛ

Улс төр, соёл, түүх, засаг захиргаа, цаг агаар, газарзүй зэрэг олон хүчин зүйлс хүн амын суурьшил, улмаар хүн амын нягтралд нөлөөлдөг. Бүс нутаг, аймаг, нийслэлийн хүн амын нягтралд хамгийн ихээр нөлөөлсөн хүчин зүйлс нь шилжих хөдөлгөөн юм.

Монгол Улсын нэг хавтгай дөрвөлжин квадрат километр нутаг дэвсгэрт 2010 онд 1.7 хүн ногдож байсан бол 2015 онд 0.2 пунктээр өсч 1.9 болов. Манай улс дэлхийн хамгийн сийрэг суурьшилтай орны нэг хэвээр байна.

ХҮСНЭГТ 4.5. СУУРИН ХҮН АМЫН ТОО, НЯГТРАЛ, БҮС НУТАГ, ХУВИАР, 2015 ОН

Бүс	Хүн ам		Нутаг дэвсгэр		1 км ² -т ногдох хүн
	Мян. хүн	Дүнд эзлэх хувь	Мян.км ²	Дүнд эзлэх хувь	
БҮГД	2990.2	100.0	1564.1	100.0	1.9
Баруун	387.0	12.9	415.3	26.6	0.9
Хангай	573.1	19.2	384.3	24.6	1.5
Төв	477.2	16.0	473.6	30.3	1.0
Зүүн	207.5	6.9	286.2	18.3	0.7
Улаанбаатар	1 345.5	45.0	4.7	0.3	286.3

Улаанбаатар хот хүн амын нягтралаараа хамгийн өндөр буюу нэг хавтгай дөрвөлжин квадрат километр нутаг дэвсгэрт 2010 онд 246 хүн ногдож байснаа 2015 онд 286 болж, 16.6 хувиар өсчээ. Улаанбаатар хот Монгол Улсын бүх нутаг дэвсгэрийн дөнгөж 0.3 хувийг эзэлдэг атлаа хүн амын 45 хувь нь оршин сууж байгаа төдийгүй энэ байдал цаашид ч нэмэгдэх хандлагатай байна.

Хангай болон Төвийн бүс нутагт хот, хот маягийн суурин олон байдагтай холбоотойгоор Баруун болон Зүүн бүсийг бодвол харьцангуй нягтрал ихтэй байна. Харин байгаль, цаг уурын харьцангуй тааламжтай нөхцөл бүхий Хангайн бүсэд нэг хавтгай дөрвөлжин квадрат километр 1.5 хүн ногдож байгаа нь Зүүн бүсээс 2 дахин их, Баруун бүсээс 1.6 дахин их байна.

ЗУРАГ 4.2. СУУРИН ХҮН АМЫН НЯГТРАЛ, АЙМАГ, НИЙСЛЭЛЭЭР, 2015 ОН

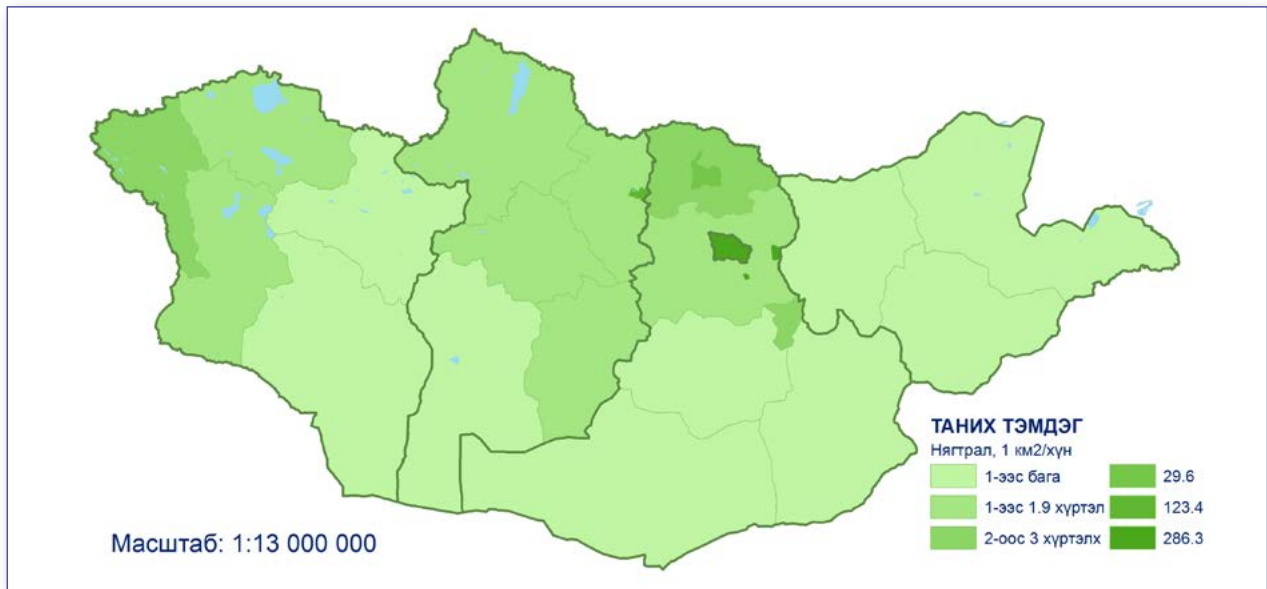

Аймгуудын хүн амын нягтрал нь суурьшлын нэн сонирхолтой дүр төрхийг харуулна. Улаанбаатар хотоос гадна Орхон (нэг хавтгай дөрвөлжин квадрат километрт 123 хүн), Дархан-Уул аймгийн (нэг хавтгай дөрвөлжин квадрат километрт 29 хүн) хүн амын нягтрал бусад аймгаас хамгийн өндөр байна.

ХҮСНЭГТ 4.6. ХҮН АМЫН ТОО, НЯГТРАЛ, АЙМАГ, НИЙСЛЭЛ, ХУВИАР, 2010, 2015 ОН

Аймаг, нийслэл	2010			2015		
	Мян.хүн	Дүнд эзлэх хувь	Хүн/км ²	Мян.хүн	Дүнд эзлэх хувь	Хүн/км ²
Бүгд	2 647.5	100.0	1.7	2 990.2	100.0	1.9
Архангай	84.1	3.2	1.5	91.8	3.1	1.7
Баян-Өлгий	85.2	3.2	1.9	97.8	3.3	2.1
Баянхонгор	75.7	2.9	0.7	83.6	2.8	0.7
Булган	53.1	2.0	1.1	59.7	2.0	1.2
Говь-Алтай	53.2	2.0	0.4	56.0	1.9	0.4
Дорноговь	57.9	2.2	0.5	63.1	2.1	0.6
Дорнод	68.9	2.6	0.6	76.4	2.6	0.6
Дундговь	38.6	1.5	0.5	44.2	1.5	0.6
Завхан	64.9	2.5	0.8	69.6	2.3	0.8
Өвөрхангай	100.4	3.8	1.6	111.9	3.7	1.8
Өмнөговь	60.9	2.3	0.4	61.4	2.1	0.4
Сүхбаатар	51.1	1.9	0.6	58.8	2.0	0.7
Сэлэнгэ	95.8	3.6	2.3	104.7	3.5	2.5
Төв	83.8	3.2	1.1	89.8	3.0	1.2
Увс	72.9	2.8	1.0	80.4	2.7	1.2
Ховд	76.3	2.9	1.0	83.1	2.8	1.1
Хөвсгөл	114.3	4.3	1.1	127.4	4.3	1.3
Хэнтий	65.3	2.5	0.8	72.3	2.4	0.9
Дархан-Уул	90.6	3.4	27.5	97.7	3.3	29.6
Улаанбаатар	1 154.3	43.6	245.6	1 345.5	45.0	286.3
Орхон	87.1	3.3	108.9	98.8	3.3	123.4
Говьсүмбэр	13.1	0.5	2.4	16.3	0.5	3.0

Аймгуудын хүн амын нягтрал шилжих хөдөлгөөнтэй холбоотойгоор ерөнхийдөө буурах хандлагатай ажээ. Дээр дурдсан 3 аймаг, хотын дараагаар тэдгээртэй харьцуулахад бага нягтралтай, нэг хавтгай дөрвөлжин квадрат километр нутаг дэвсгэрт 2-3 хүн ногдож байгаа Баян-Өлгий, Сэлэнгэ, Говьсүмбэр аймгууд орж байна. Харин Өмнөговь, Дорноговь, Дорнод, Дундговь болон Баруун бүсийн Говь-Алтай аймагт хүн амын нягтрал хамгийн сийрэг, нэг хавтгай дөрвөлжин квадрат километр нутаг дэвсгэрт 0.4-0.6 хүн ногдож байна.

ДҮГНЭЛТ

Манай улсын нийт суурин хүн амын 68 хувь нь нийслэл, аймгийн төв, тосгонд оршин сууж байгаа бол 32 хувь нь сумын төв, хөдөөд оршин сууж байна. Хүн амын суурьшлыг бүсээр ангилж үзэхэд нийт хүн амын 45 хувь нь Улаанбаатар хот, 19.2 хувь нь Хангайн бүс, 16 хувь нь Төвийн бүс, 12.9 хувь нь Баруун бүс, 6.9 хувь нь Зүүн бүсэд оршин сууж байна. Нийт хүн амд эзлэх Улаанбаатар хотын хүн амын суурьшил нь 2010 оныхоос 1.4 пунктээр өссөн бол бусад бүс нутгуудад буурсан байна.

Монгол Улсын хүн амын нягтрал 2010 онд нэг хавтгай дөрвөлжин квадрат километр нутаг дэвсгэрт 1.7 хүн ногдож байсан бол 2010 онд 1.9 болж өссөн нь үндэсний түвшинд хүн амын ердийн цэвэр өсөлтийн нөлөө юм. Аймаг, нийслэлийн хүн амын нягтралын өөрчлөлтөд дээр дурдсан хүчин зүйлсээс гадна гадаад, дотоод шилжих хөдөлгөөн ихээхэн нөлөөлсөн байна.

Улаанбаатар хотын хүн амын нягтрал 2010-2015 оны хооронд 16.6 хувь, Говьсүмбэр аймаг 23.5 хувь, Сүхбаатар 19.1 хувь, Дундговь аймгийнх 18.3 хувь болж өссөн нь мөн л шилжих хөдөлгөөнтэй холбоотой.

ТАВДУГААР БҮЛЭГ

ӨРХИЙН ОРОН СУУЦНЫ ТӨРӨЛ,
НӨХЦӨЛ

СУУЦНЫ ТӨРӨЛ

Хүний амьдралын анхдагч хэрэгцээ, эрүүл энх, тав тухтай, аюулгүй амьдрах үндсэн орчин бол орон сууц юм. Төр, засгийн бодлогын нэг хэсэг нь хүн амаа орон сууцаар хангаж, тав тухтай амьдрах орчинг бүрдүүлэхэд чиглэдэг.

Монгол Улс хүн амын 1969 оны тооллогоос эхлэн орон сууцны тооллогыг хамтатган зохион байгуулж, орон сууцны нөхцөлийн талаарх мэдээллийг цуглуулж, бодлого, хөтөлбөртөө оруулж ирсэн. Хүн ам, орон сууцны 2015 оны завсрын тооллогын орон сууц, түүний нөхцөлийн талаарх асуулгын агуулга, бүтэц нь өмнөх тооллогуудынхтай адил. Энэ удаа байшин болон Монгол ард түмний уламжлалт сууц – гэрийн талаарх мэдээллийг тус тусад нь авч үзэв.

Тооллогод хэрэглэсэн сууц гэдэг ойлголт өргөн утгаараа тоолох үед хүний амьдарч байгаа зориулалтын болон зориулалтын бус бүх төрлийн сууцыг хамардаг. Нөгөө талаар хүн амын амьдарч байгаа сууцны нөхцөл ямар байгааг тодорхойлж, орон сууцжуулах бодлого, хөтөлбөрийн үр өгөөжийг үнэлэх зорилго агуулж байсан тул сууцны нөхцөл, дэд бүтцийн хангамжийн үзүүлэлтийг гаргахад чиглэгдсэн. Гэхдээ орон сууцны фондын тооллогыг явуулаагүй тул тооллогын үр дүнд хүн амьдардаггүй сууцны тоо, сууцны насжилт, ханын болон дээврийн материал, дэд бүтцийн талаарх мэдээллийг гаргах боломжгүй. Тухайлбал, манай улс хичнээн орон сууцны болон сууцны тусдаа байшин, бие даасан тохилог сууц, эсвэл гэртэй вэ гэсэн үзүүлэлтийг тодорхойлох бололцоогүй юм.

Тоолох үед өрхийн амьдарч буй сууцыг хүн амьдрах зориулалтаар нь гэр, байшин, бусад сууц гэж ангилсан. Өөрөөр хэлбэл, бусад сууц гэсэн ангиллын сууцууд хүний амьдрах тав тухтай орчинг хангах шаардлагад нийцэхгүй гэсэн агуулгыг илэрхийлнэ (сууцны төрлийн тодорхойлолтыг энэ номын 1 дүгээр бүлгийн “Тооллогод хэрэглэсэн ойлголт, тодорхойлолт” гэсэн хэсгээс үзнэ үү). Дараагийн онцлон тэмдэглэх асуудал бол нэгээс илүү сууцтай өрхүүдийн хувьд хүйтний улиралд амьдардаг үндсэн сууцаар нь асуулгыг асуусан болно.

ЗУРАГ 5.1. ӨРХИЙН ТОО, СУУЦНЫ ТӨРЛӨӨР, 2015 ОН

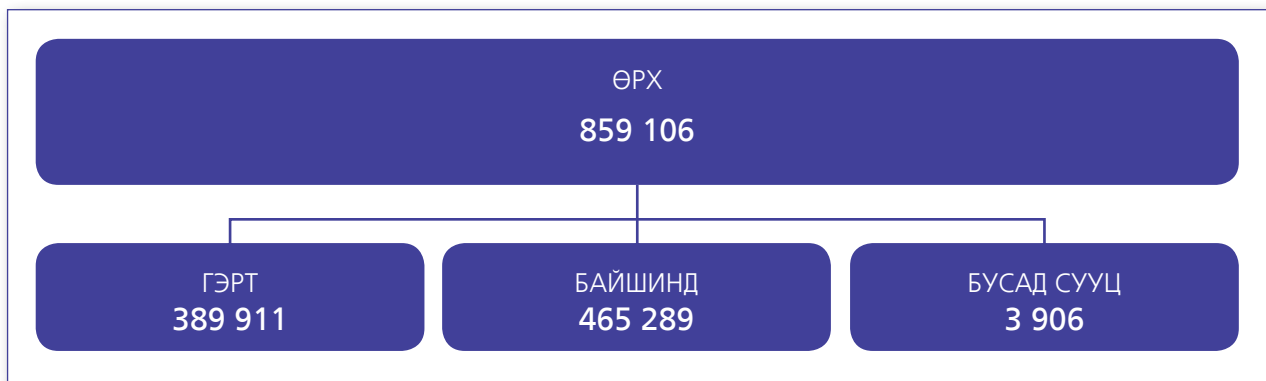

Орон сууцны тооллогын дүнгээр нийт өрхийн 45.4 хувь нь үндэсний уламжлалт сууц - гэрт, 54.2 хувь нь байшинд, 0.4 хувь нь бусад төрлийн сууцанд амьдарч байна. Гэрт амьдардаг өрхийн хувь өмнөх тооллогын үеийнхээс 0.2 пунктээр, байшинд амьдардаг өрхийн хувь 0.6 пунктээр нэмэгджээ.

ХҮСНЭГТ 5.1. ӨРХИЙН ТОО, СУУЦНЫ ТӨРӨЛ, ХОТ, ХӨДӨӨ, ХУВИАР, 2015 ОН

Сууцны төрөл	Бүгд		Хот		Хөдөө	
	Мян.өрх	Дүнд эзлэх хувь	Мян.өрх	Дүнд эзлэх хувь	Мян.өрх	Дүнд эзлэх хувь
БҮГД	859.1	100.0	579.3	100.0	279.8	100.0
Гэр	389.9	45.4	187.8	32.4	202.1	72.2
Байшин	465.3	54.2	389.2	67.2	76.1	27.2
Бусад	3.9	0.4	2.3	0.4	1.6	0.6

Хот, хөдөөд амьдарч байгаа өрхийн сууцны төрөл нэлээд ялгаатай байна. Хотод нийт өрхийн 67.2 хувь нь байшинд, 32.4 хувь нь гэрт амьдарч байгааг өмнөх тооллогын үетэй харьцуулахад байшинд амьдардаг өрхийн эзлэх хувь өсч, гэрт амьдардаг өрхийнх буурчээ. Хөдөөгийн өрхийн 72.2 хувь гэрт амьдарч байгаа нь өмнөх тооллогын үеийнхээс 1.3 пунктээр өсч, харин байшинд амьдардаг өрхийн хувь 1.3 пунктээр буурсан байна.

Байшинг төрлөөр харьцуулалт хийхэд орон сууцны байшинд суудаг өрхийн тоо нийт өрхийн 24.8 хувийг эзэлж, 2010 оныхоос 3.7 пунктээр өссөн байна. Харин сууцны тусдаа байшинд суудаг өрхийн хувийн жин 29.4 болж 2010 оныхоос 1.6 пунктээр буурч, орон сууцны байшинд суудаг өрхийн хувийн жин 2015 онд 27.8 болж 2010 оныхоос 1.6 пунктээр буурсан байна. Ийнхүү орон сууцанд суух өрхийн тоо өссөн нь төрөөс орон сууцжуулах хөтөлбөрийг хэрэгжүүлсэнтэй холбоотой байх талтай юм. Нийт өрхийн 0.5 хувь нь бие даасан тохилог сууцанд амьдарч байгаа нь 2010 оны түвшинтэй ижил байна.

ХҮСНЭГТ 5.2. ӨРХИЙН ТОО, СУУЦНЫ ТӨРӨЛ, ХУВИАР, 2010, 2015 ОН

Сууцны төрөл	2010		2015	
	Мян.өрх	Дүнд эзлэх хувь	Мян.өрх	Дүнд эзлэх хувь
БҮГД	713.8	100.0	859.1	100.0
Гэр	322.8	45.2	389.9	45.4
Байшин	382.8	53.6	465.3	54.2
Орон сууцны байшин	152.3	21.3	212.7	24.8
Бие даасан тохилог сууц	3.8	0.5	4.2	0.5
Сууцны тусдаа байшин	209.9	29.4	238.4	27.8
Нийтийн байр	16.7	2.3	9.9	1.2
Бусад сууц	8.2	1.1	3.9	0.5

Хөдөөгийн өрхийн 83.6 хувь болон аймгийн төвийн өрхийн 36.4 хувь нь гэрт, сумын төвийн өрхийн 40.0 хувь болон тосгоны өрхийн 41.0 хувь нь сууцны тусдаа байшинд, нийслэлд амьдардаг өрхийн 41.0 орчим хувь нь орон сууцны байшинд амьдарч байгаа нь байршлынхаа хувьд хамгийн өндөр үзүүлэлтүүд байна.

ХҮСНЭГТ 5.3. ӨРХИЙН ТОО, СУУЦНЫ ТӨРӨЛ, БАЙРШИЛ, ХУВИАР, 2015 ОН

Сууцны төрөл	Бүгд	Нийслэл	Аймгийн төв	Тосгон	Сумын төв	Хөдөө
Бүгд	100.0	100.0	100.0	100.0	100.0	100.0
Гэр	45.4	30.4	36.4	34.0	51.2	83.6
Байшин	54.2	69.4	63.0	64.0	47.9	15.9
Орон сууцны байшин	24.8	41.0	26.4	19.2	5.7	0.5
Бие даасан тохилог сууц	0.5	0.4	1.2	0.5	0.2	0.0
Сууцны тусдаа байшин	27.8	27.0	33.8	41.0	40.0	15.1
Нийтийн байр	1.2	1.0	1.6	3.3	2.1	0.3
Бусад сууц	0.5	0.2	0.7	2.0	0.9	0.4

ОРОН СУУЦНЫ ЭЗЭМШЛИЙН ХЭЛБЭР

Өрх, хүн амын хэдэн хувь нь өөрийн гэсэн орон сууцтай вэ, цаашид орон сууцны эрэлт, хэрэгцээ ямар байх вэ зэрэг асуултад тодорхой хэмжээгээр хариулт өгөх үзүүлэлт бол өрхийн сууцны эзэмшил юм. Улсын хэмжээнд нийт өрхийн 2.5 хувь буюу 17.7 мянган өрх өөрийн гэсэн сууцгүй байна. Эдгээрийн 10.1 мянга нь хотын өрхүүд юм. Хөдөөд энэ үзүүлэлт харьцангуй бага байгаа нь орон сууцны хэрэгцээг гол төлөв шинэ гэр, байшин барьж хангах боломжтой байдагтай холбоотой болов уу.

ХҮСНЭГТ 5.4. ӨРХИЙН ТОО, СУУЦНЫ ЭЗЭМШЛИЙН ХЭЛБЭР, ХОТ, ХӨДӨӨ, ХУВИАР, 2015 ОН

Эзэмшлийн хэлбэр	Бүгд		Хот		Хөдөө	
	Мян.өрх	Дүнд эзлэх хувь	Мян.өрх	Дүнд эзлэх хувь	Мян.өрх	Дүнд эзлэх хувь
Өөрийн	841.4	97.9	566.3	97.8	275.2	98.3
Бусдын сууцанд түрээстэй	13.2	1.5	10.1	1.8	3.0	1.1
Бусдын сууцанд түрээсгүй	4.5	0.5	2.9	0.5	1.6	0.6

ӨРХИЙН ЦАХИЛГААН ХАНГАМЖ

Сүүлийн жилүүдэд хөдөө орон нутагт сэргээгдэх эрчим хүчний төхөөрөмж, жижиг оврын цахилгаан үүсгүүр өргөн ашиглах болсонтой холбоотой. Тиймээс сэргээгдэх эрчим хүчний эх үүсвэрийн хангамж, хүрэлцээг тодорхойлж, цаашид холбогдох бодлого, хөтөлбөр боловсруулах суурь мэдээлэл бүрдүүлснээрээ ач холбогдолтой юм.

ХҮСНЭГТ 5.5. ӨРХИЙН ТОО, ЦАХИЛГААНЫ ЭХ ҮҮСВЭР, ХОТ, ХӨДӨӨ, ХУВИАР, 2015 ОН

Цахилгааны эх үүсвэр	Бүгд		Хот		Хөдөө	
	Мян. өрх	Дүнд эзлэх хувь	Мян. өрх	Дүнд эзлэх хувь	Мян. өрх	Дүнд эзлэх хувь
БҮГД	859.1	100.0	579.3	100.0	279.8	100.0
Төвлөрсөн систем	677.8	78.9	566.3	97.7	111.5	39.9
Дизель станц	2.5	0.3	1.1	0.2	1.4	0.5
Сэргээгдэх эрчим хүчний төхөөрөмж	156.7	18.2	7.5	1.3	149.2	53.3
Бага оврын цахилгаан үүсгүүр	15.4	1.8	2.2	0.4	13.1	4.7
Цахилгааны эх үүсвэргүй	6.8	0.8	2.3	0.4	4.5	1.6
ГЭР	389.9	100.0	187.9	100.0	202.1	100.0
Төвлөрсөн систем	230.7	59.2	177.2	94.3	53.5	26.5
Дизель станц	1.4	0.4	0.6	0.3	0.8	0.4
Сэргээгдэх эрчим хүчний төхөөрөмж	139.6	35.8	6.5	3.4	133.2	65.9
Бага оврын цахилгаан үүсгүүр	12.4	3.2	1.8	1.0	10.6	5.2
Цахилгааны эх үүсвэргүй	5.8	1.5	1.8	0.9	4.0	2.0
БАЙШИН	465.3	100.0	389.2	100.0	76.1	100.0
Төвлөрсөн систем	443.7	95.4	386.9	99.4	56.8	74.6
Дизель станц	1.1	0.2	0.4	0.1	0.7	0.9
Сэргээгдэх эрчим хүчний төхөөрөмж	16.8	3.6	1.0	0.3	15.8	20.7
Бага оврын цахилгаан үүсгүүр	2.9	0.6	0.4	0.1	2.5	3.3
Цахилгааны эх үүсвэргүй	0.9	0.2	0.5	0.1	0.4	0.5

Улсын хэмжээнд 6.8 мянган өрх цахилгаангүй байгаа нь өмнөх тооллогын үеийнхээс 3.4 дахин буурсан үзүүлэлт юм. Энэхүү цахилгаангүй өрхийн бууралтад хөдөө гэрт амьдардаг сэргээгдэх эрчим хүч ашигладаг өрх 42.4 мянган өрхөөр буюу 31.8 хувь нэмэгдэж, цахилгааны эх үүсвэргүй өрхийн хувь 6.0 мянган өрх буюу 36.1 хувиар буурсан нь нөлөөлсөн байх талтай.

ГЭРТ АМЬДАРДАГ ӨРХИЙН СУУЦНЫ НӨХЦӨЛ

Үндэсний уламжлалт сууц болох гэрт нийт өрхийн 45.4 хувь нь амьдарч байгааг дээр тэмдэглэсэн.

ХҮСНЭГТ 5.6. ГЭРТ АМЬДАРДАГ ӨРХИЙН ТОО, ГЭРИЙН ХАНЫН ТОО, ХОТ, ХӨДӨӨ, ХУВИАР, 2015 ОН

Ханын тоо	Бүгд		Хот		Хөдөө	
	Мян.өрх	Дүнд эзлэх хувь	Мян.өрх	Дүнд эзлэх хувь	Мян.өрх	Дүнд эзлэх хувь
БҮГД	389.9	100.0	187.9	100.0	202.1	100.0
5-хүртэлх	81.0	20.8	37.1	19.7	43.9	21.7
5	260.3	66.8	133.6	71.1	126.7	62.7
6	38.8	9.9	11.1	5.9	27.7	13.7
6-аас дээш	9.9	2.5	6.1	3.2	3.8	1.9

Гэрт амьдардаг өрхийн 66.8 хувь нь 5 ханатай гэрт амьдарч байгаагаас үзэхэд таван ханатай гэр манай хүн амын түгээмэл сууц гэж ойлгогдоно. Гэрийн ханын тоогоор талбайн хэмжээг тооцож болох хэдий ч аймаг орон нутаг, үндэстэн угсаатны уламжлалт зан заншилтай холбоотойгоор ханын толгойн тоо, зууравчны хэмжээнээс хамаарч, гэрийн хэмжээ бүс нутгуудад өөр өөр байдгийг судлаачид анхаарах нь зүйтэй.

Гэрт амьдардаг өрхийн ахуйн нөхцөлийн үзүүлэлт болох хатуу хог хаягдал болон бохир ус зайлуулах хэлбэр гэсэн үзүүлэлтийг тухайн өрхөөс асуусан бөгөөд үр дүнг нь нэгтгэвэл дараах байдалтай байна.

ХҮСНЭГТ 5.7. ГЭРТ АМЬДАРДАГ ӨРХИЙН АХУЙН НӨХЦӨЛИЙН ЗАРИМ ҮЗҮҮЛЭЛТ, ХОТ, ХӨДӨӨ, ХУВИАР, 2015 ОН

Үзүүлэлт	Бүгд	Хот	Хөдөө
ХАТУУ ХОГ ХАЯГДЛАА ЗАЙЛУУЛАХ ХЭЛБЭР	100.0	100.0	100.0
Үйлчилгээний байгууллагаар	45.2	85.7	7.5
Өөрсдөө зөвшөөрөгдсөн цэгт	17.2	8.0	25.8
Тогтсон газар байхгүй	37.6	6.3	66.7
БОХИР УС ЗАЙЛУУЛАХ ХЭЛБЭР	100.0	100.0	100.0
Цооногт асгадаг	53.9	81.0	28.7
Задгай асгадаг	46.1	19.0	71.3

Хатуу хог хаягдлаа хаях тогтсон цэггүй өрх хотын нийт өрхийн 6.3 хувь, хөдөөгийн нийт өрхийн 66.7 хувь, бохир усаа задгай асгадаг өрх хотын нийт өрхийн 19.0 хувь, хөдөөгийн нийт өрхийн 71.3 байгаа нь орчны эрүүл ахуйн нөхцөлд сөргөөр нөлөөлж байгааг анхаарч, цаашид гүнзгийрүүлэн судалж, холбогдох арга хэмжээг төлөвлөж хэрэгжүүлэх шаардлагатай. Хатуу хог хаягдал болон бохир ус зайлуулах тогтсон газар байхгүй байх нь хөрсний бохирдол, хүн амд халдварт өвчин тархах магадлалыг нэмэгдүүлж байна.

БАЙШИНД АМЬДАРДАГ ӨРХИЙН СУУЦНЫ НӨХЦӨЛ

СУУЦНЫ БАГТААМЖ

Байшинд амьдардаг өрхийн сууцны талбайн хэмжээ, өрөөний тоог тооллогын асуулгад оруулсан нь сууцны зай талбай оршин суугчдын эрүүл ахуйн шаардлагыг хэр зэрэг хангаж байгаа болон аймаг, бүс нутгийг жиших, гадаад орнуудын ижил төрлийн үзүүлэлттэй зэрэгцүүлж, бодлого төлөвлөлтөд ашиглах зорилготой.

ХҮСНЭГТ 5.8. БАЙШИНД АМЬДАРДАГ ӨРХИЙН ТОО, СУУЦНЫ ТАЛБАЙН ХЭМЖЭЭ, ХОТ, ХӨДӨӨ, ХУВИАР, 2015 ОН

Талбайн хэмжээ (м.кв)	Бүгд		Хот		Хөдөө	
	Мян.өрх	Дүнд эзлэх хувь	Мян.өрх	Дүнд эзлэх хувь	Мян.өрх	Дүнд эзлэх хувь
БҮГД	465.3	100.0	389.2	100.0	76.1	100.0
20 хүртэл	43.9	9.4	37.3	9.6	6.6	8.6
21-30	99.0	21.3	84.6	21.7	14.5	19.0
31-40	91.5	19.7	77.0	19.8	14.5	19.1
41-50	83.5	18.0	68.3	17.5	15.2	20.0
51-60	52.2	11.2	42.5	10.9	9.7	12.7
61-70	31.7	6.8	24.3	6.2	7.5	9.8
71-80	20.3	4.4	16.7	4.3	3.6	4.8
81+	43.1	9.3	38.6	9.9	4.5	6.0

Байшинд амьдардаг нийт өрхийн 9.4 хувь нь 20 хүртэлх квадрат метр талбайтай сууцанд амьдарч байгаа нь өмнөх тооллогын үеэс 3.9 хувиар буурч, 21-40 квадрат метр талбайтай сууцанд амьдарч байгаа өрх 41.0 болж өмнөх тооллогын үеийнхээс 1.0 пунктээр, 40 ба түүнээс дээш квадрат метр талбайтай сууцанд амьдарч байгаа өрх 3.0 пунктээр тус тус өссөн байна.

Нийт өрхийн 49.7 хувь нь 40-өөс дээш квадрат метр талбайтай байшинд сууж байгаагийн 29.2 хувь нь 41-60 квадрат метр талбайтай сууцанд амьдарч байна. Энэхүү сууцны талбайн тархалт нь хот, хөдөөгийн өрхийн хувьд мөн адил харагдаж байна.

ДЭД БҮТЦИЙН ХАНГАМЖ

Байшинд амьдардаг өрхийн 47.5 хувь төвлөрсөн халаалтын системд холбогдсон байгаа нь өмнөх тооллогын үеийнхээс 3.7 пунктээр өссөн байна. Хотын төвлөрсөн халаалттай байшинд амьдардаг өрхийн хувь 3.2 пункт, хөдөөд 2.7 пунктээр нэмэгджээ. Харин иргэд сууцаа ердийн галлагаагаар халааж байгаа хувь хотод 1.9 пунктээр буурч, хөдөөд 0.3 пунктээр өссөн. Энэ бүхнээс үзэхэд өнгөрсөн 5 жилийн хугацаанд орон сууцжуулах хөтөлбөр, гэр хорооллын дахин төлөвлөлтийн арга хэмжээнүүд тодорхой хэмжээнд үр өгөөжтэй болсныг харуулж байна.

ХҮСНЭГТ 5.9. БАЙШИНД АМЬДАРДАГ ӨРХИЙН ХАЛААЛТЫН ТӨРӨЛ, ХОТ, ХӨДӨӨ, ХУВИАР, 2010, 2015 ОН

Халаалтын төрөл	2010			2015		
	Бүгд	Хот	Хөдөө	Бүгд	Хот	Хөдөө
БҮГД	100.0	100.0	100.0	100.0	100.0	100.0
Төвлөрсөн	43.8	51.6	7.2	47.5	54.8	9.9
Төвлөрсөн бус	5.9	6.3	4.1	4.6	4.6	4.4
Нам даралтын зуух	5.3	5.6	3.6	3.7	3.7	3.9
Цахилгаан халаагуур	0.6	0.7	0.5	0.8	0.9	0.5
Ердийн галлагаа	50.2	42.1	88.7	48.0	40.6	85.7

Халуун, хүйтэн устай сууцанд амьдардаг өрхийн хувь 43.3 байгаа нь өмнөх тооллогын дүнтэй харьцуулахад 4.8 пунктээр нэмэгдсэн байна. Энэ үзүүлэлт хотод 50.5 хувь, хөдөөд 6.4 хувь байна. Байшинд амьдардаг өрхийн 51.9 хувь буюу 241.6 мянган өрх зөөврийн ус хэрэглэж байгаагийн дотор хотын 173.2 мянган өрх байна. Байшинд амьдардаг, зөөврийн ус хэрэглэдэг өрхийн хувь өмнөх тооллогоос 4.9 пунктээр буурсны дотор хотод 4.4 пункт, хөдөөд 3.9 пунктээр тус тус буурчээ.

ХҮСНЭГТ 5.10. БАЙШИНД АМЬДАРДАГ ӨРХИЙН АХУЙН НӨХЦӨЛИЙН ЗАРИМ ҮЗҮҮЛЭЛТ, ХОТ, ХӨДӨӨ, ХУВИАР, 2015 ОН

Үзүүлэлт	Бүгд	Хот	Хөдөө
БҮГД	100.0	100.0	100.0
Төвлөрсөн усан хангамж	43.7	51.0	6.8
Халуун, хүйтэн устай	43.3	50.5	6.4
Зөвхөн хүйтэн устай	0.4	0.4	0.4
Төвлөрсөн бус усан хангамж	56.3	49.0	93.2
Бие даасан систем	4.3	4.5	3.3
Халуун, хүйтэн устай	4.0	4.3	2.5
Зөвхөн хүйтэн устай	0.4	0.3	0.8
Зөөврийн	51.9	44.5	89.9

Өрхийн хатуу хог хаягдлыг нэгдсэн бодлогоор ангилан ялгаж, тогтсон газар зайлуулах, бохир усыг нэгдсэн шугам сүлжээгээр зайлуулж, цэвэрлэх байгууламжид цэвэршүүлэх нь хүн амын эрүүл мэнд, байгаль орчин, хөрсний бохирдолд ихээхэн нөлөөтэй. Ялангуяа, хүн ам ихээр төвлөрсөн томоохон хот суурин газруудад хатуу хог хаягдлыг дахин боловсруулах, иргэдэд хогоо ялгаж зайлуулах ухамсрыг төлөвшүүлэх зэрэг олон асуудалд энэхүү үзүүлэлтүүд тодорхой хариулт өгнө. Байшинд амьдардаг өрхийн 80.0 хувь үйлчилгээний байгууллагаар хог хаягдлаа зайлуулж байгаа нь өмнөх тооллогын үеийнхээс ихээхэн дэвшил гарсан байна. Өмнөх тооллогоор байшинд суудаг өрхийн 5.2 хувь хатуу хог хаягдлаа зайлуулах тодорхой цэггүй байсан бол 2015 онд 4.6 хувь болж буурсан байна.



ХҮСНЭГТ 5.11. БАЙШИНД АМЬДАРДАГ ӨРХИЙН ЗАРИМ АХУЙН НӨХЦӨЛ, ХОТ, ХӨДӨӨ, ХУВИАР, 2015 ОН

Үзүүлэлт	Бүгд	Хот	Хөдөө
Бохир ус зайлуулалт	100.0	100.0	100.0
Төвлөрсөн систем	46.5	53.9	8.8
Бие даасан систем	0.8	0.8	0.6
Цооног	42.2	39.1	58.4
Задгай	10.5	6.3	32.2
Хатуу, хог хаягдал зайлуулалт	100.0	100.0	100.0
Үйлчилгээний байгууллагаар	80.0	91.3	22.5
Зөвшөөрөгдсөн цэгт	15.3	7.7	54.4
Тогтсон цэг байхгүй	4.6	1.0	23.0

Байшинд амьдардаг өрхийн 46.5 хувь нь төвлөрсөн системээр, 0.8 хувь нь бие даасан системээр шингэн хог хаягдлаа зайлуулж, 42.2 хувь нь цооногт, үлдсэн 10.5 хувь нь задгай асгаж байна. Цооногт асгаж байгаа хувь өндөр байгаа нь сууцны тусдаа байшинд амьдардаг өрх байшинд амьдардаг өрхийн дийлэнхийг бүрдүүлж байгаатай холбоотой.

ДҮГНЭЛТ

Монгол Улсын нийт өрхийг сууцны төрлөөр ангилахад 45.4 хувь нь гэрт, 54.2 хувь нь байшинд, 0.4 хувь нь бусад төрлийн сууцанд амьдарч байна. Өмнөх тооллогын үеийнхээс байшинд амьдардаг өрхийн эзлэх хувь 0.2 пункт, гэрт амьдардаг өрхийн хувь 0.6 пунктээр нэмэгджээ. Хот, хөдөөд амьдарч байгаа өрхийн сууцны төрөл нэлээд ялгаатай байна. Тухайлбал, хотын нийт өрхийн 67.2 хувь нь орон сууцны болон сууцны тусдаа байшинд амьдарч байгаа бол хөдөөгийн нийт өрхийн 72.2 хувь нь гэрт амьдарч байна.

Улсын хэмжээнд нийт өрхийн 2.0 хувь буюу 17.7 мянган өрх өөрийн эзэмшлийн сууцгүй байна.

Тооллогын дүнгээс үзэхэд 6.8 мянган өрх цахилгаангүй байгаа нь өмнөх тооллогын үеийнхээс 3.4 дахин буурсан. Цахилгаангүй өрхийн 85.2 хувь нь гэрт амьдарч байгаагийн дотор 66.6 хувь нь хөдөөд оршин суудаг ажээ. Цахилгааны эх үүсвэрээр хангагдаагүй өрхийн хувь буурсан сайн талтай ч цаашид энэ тал дээр анхаарах нь зүй ёсны асуудал юм.

Байшинд амьдардаг өрхийн 41 хувь 21-40 квадрат метр талбайтай сууцанд амьдарч, харин 40-өөс дээш квадрат метр талбайтай байшинд амьдардаг өрхийн хувь 49.6 хувь болжээ.

Хотод амьдардаг нийт өрхөд эзлэх төвлөрсөн халаалттай байшинд амьдардаг өрхийн хувь 3.2 пункт, хөдөөд 2.7 пунктээр нэмэгджээ. Ердийн галлагаатай сууцанд амьдардаг өрхийн нийт өрхөд эзлэх хувь хот, хөдөөд буурсны дотор хөдөөд илүү буурсан байна.

Байшинд амьдардаг өрхийн 80.0 хувь үйлчилгээний байгууллагаар хог хаягдлаа зайлуулж байгаа нь өмнөх тооллогын үетэй харьцуулахад ихээхэн дэвшил гарсан.

Ерөнхийд нь дүгнэж үзвэл хүн амыг цахилгаанаар хангаж, төвлөрсөн болон төвлөрсөн бус байдлаар эрчим хүчний эх үүсвэрийг шийдэх, хүн амыг орон сууцжуулах бодлого, хөтөлбөр, хэрэгжүүлсэн арга хэмжээ бодитой үр дүнд хүрсэн нь орон сууцны нөхцөлийн үзүүлэлтүүдийн өөрчлөлтөөс харагдаж байна. Түүнчлэн сууцны халаалт, дулаан, ахуйн нөхцөлийн үзүүлэлтүүдийн хувьд улам бүр сайжруулах үүднээс арга хэмжээ авах хэрэгтэй байна.

Хүн ам, орон сууцны тооллогыг хийхдээ зөвхөн сууцны нөхцөлийн үзүүлэлтийг судлан хүн амд чиглэсэн бодлого хөтөлбөрийг боловсруулах суурь мэдээллийг цуглуулж байгаа нь нэг талаараа өрөөсгөл асуудал болох нь тооллого хийх явцад ажиглагдаж байна. Өөрөөр хэлбэл орон сууцны фондын тооллогын хийх зайлшгүй шаардлага тулгараад байна. Хүн амыг эрүүл, аюулгүй орчинд амьдарч байгаа эсэхийг олон улсад үнэлэхдээ орон сууцны нөхцөлийн үзүүлэлтээс гадна тухайн сууцны чанар, стандарт үзүүлэлт, насжилт зэргээс хамааруулан тооцож байгаа юм. Тиймээс, Хүн ам, орон сууцны 2020 оны тооллогын орон сууцны талаарх мэдээллийг нийтэд тархаахдаа сууцны фондын тооллогоор цуглуулсан мэдээллээр баяжуулсан үр дүнг тархах нь зүйтэй юм.

ЗУРГАДУГААР БҮЛЭГ

ДЭЛХИЙН УЛС ОРНУУДЫН
ХҮН АМ ЗҮЙН БАЙДАЛ

ХҮН АМЫН ӨСӨЛТ

Дэлхийн хүн амын өсөлтийн хандлагыг харахад хөгжингүй орнуудын хүн амын өсөлт буурч, хөгжиж буй орнуудын хүн ам хэт өсч байна. Дэлхийн хүн ам 7 тэрбум гаруй болсон бөгөөд Африк тивийн хүн ам жилд дунджаар 2.4 хувиар өсдөг бол төрөлтийн түвшин доогуур улс орнуудын ихэнх нь Европын улсууд байна. Хүн амын жилийн дундаж өсөлтийг 2014 оны байдлаар тивүүдээр авч үзвэл Африк тивд 2.6, Азид 1.2, Өмнөд Америкт 1.1, Хойд Америк 0.8, Европт 0.1, Австрали ба далайн орнуудад 1.3 хувьтай байна². Харин манай улсын хувьд 2.2 буюу өндөр өсөлттэй улсуудын тоонд зүй ёсоор орж байна.

ЗУРАГ 6.1. ХҮН АМЫН ӨСӨЛТИЙН ХУВЬ, ДЭЛХИЙН УЛС ОРНУУДААР

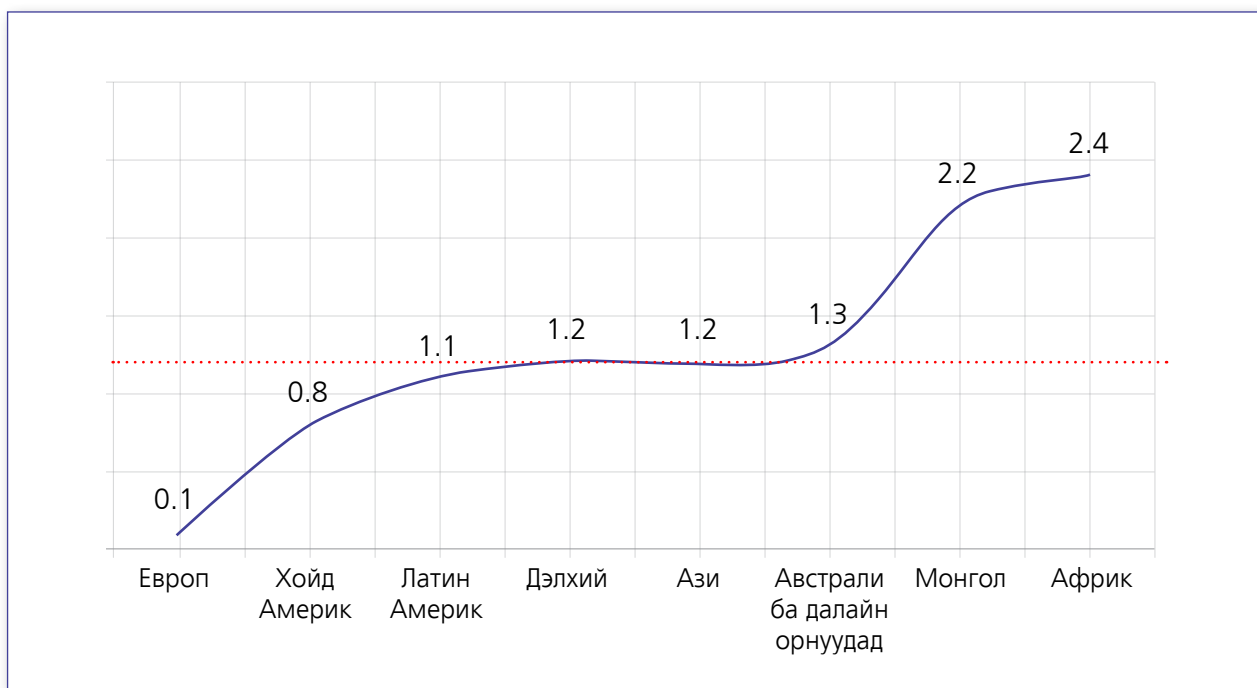

ХҮН АМЫН НАСНЫ БҮТЭЦ

Хүн амын насны бүтэц бол улс орны эдийн засгийн өсөлт болон ажиллах хүчний нөөц бололцоо зэргийг илэрхийлэх томоохон хүчин зүйл билээ. Нийт хүн амын дунд хөдөлмөрийн насны хүн ам их байх процессыг хүн ам зүйн цонхны үе гэж шинжлэх ухаанд нэрлэдэг. Манай улсын хувьд энэ үедээ явж байгаа бөгөөд төрөөс ажил эрхлэлтийг дэмжсэн бодлого явуулах нь улс орны хөгжилд сайнаар нөлөөлөх боломжтой юм. Монгол Улсын 0-14 насны хүн ам буюу хүүхдүүд дэлхийн түвшин болон Өмнөд Америктай, 15-64 насны бүлгийн хүн ам буюу хөдөлмөрийн насны хүн ам дэлхийн түвшин, Өмнөд, Хойд Америк, Ази, Европ тивтэй, харин 65 ба түүнээс дээш насны хүн ам буюу өндөр настнууд Африк тивийн улс орнуудтай ижил түвшинд байна¹.

² Хүн ам зүйн эмхэтгэл, 2014, НҮБ-ын Статистикийн хэлтэс, <http://unstats.un.org/unsd/demographic/products/dyb/dyb2014/Table01.pdf>

ХҮСНЭГТ 6.1 ХҮН АМЫН НАС, ХҮЙСИЙН БҮТЭЦ, ТИВҮҮДЭЭР, 2014

Улсууд	Хүн амын насны бүтэц			Хүйсийн харьцаа
	0-14	15-64	65+	
Дэлхийн түвшин	26.2	65.7	8.1	101.8
Африк	41.1	55.4	3.5	100.1
Өмнөд Америк	26.1	66.5	7.4	97.7
Хойд Америк	18.8	66.7	14.5	98.2
Ази	24.6	68.1	7.3	104.7
Европ	15.7	67.0	17.3	93.1
Монгол Улс (2015)	30.1	66.1	3.8	96.7

Хүн амын хүйсийн харьцаа буюу 100 эмэгтэйд ногдох эрэгтэйчүүдийн тоо дэлхийн түвшинд 101.8 байна. Энэ үзүүлэлт Ази тивд өндөр буюу 104.7 бол Европ тивд бага буюу 93.1 байна.

ХҮН АМЫН НАС, ХҮЙСИЙН СУВАРГА

Улс орнуудын хүн ам зүйн байдлыг дүгнэн харахад хамгийн тохиромжтой үзүүлэлт бол хүн амын нас, хүйсийн суварга юм. Дэлхийн хүн амын насны бүтэц идэрших хандлагатай болсныг зураг 6.2.-оос харж болохоор байна. Харин Африк тивийн улс орнууд маш залуу насны бүтэцтэй байгаа бөгөөд төрөлтийн түвшин өндөр байна.

ЗУРАГ 6.2. ХҮН АМЫН СУВАРГА, ТИВҮҮДЭЭР, 2015 ОН

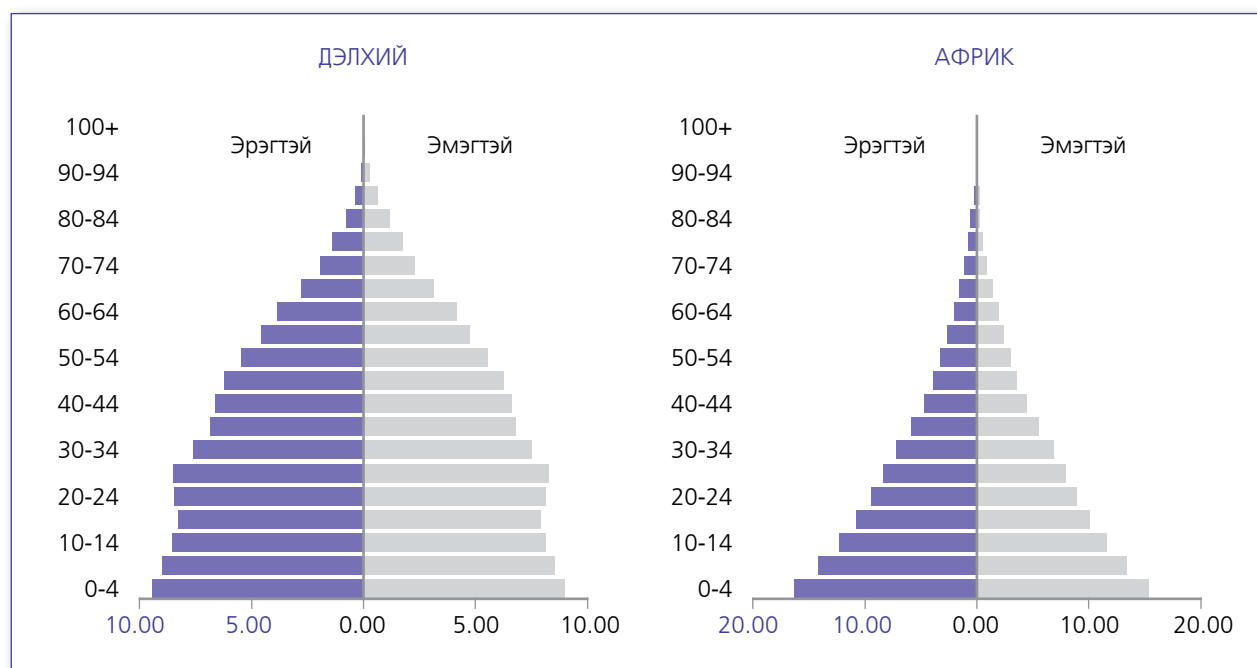

Эх үүсвэр: World population Prospects: The 2015 revision, UN population Division

Манай улсын хувьд нийт хүн амын дунд идэр насныхны эзлэх хувь өндөр байгаа нь Ази тивийн хүн амын суваргатай ойролцоо байна. Харин Европ тивийн хүн ам хөгшрөх хандлагатай болсон нь хүн амын суваргаас харагдаж байна.

ЗУРАГ 6.3. ХҮН АМЫН СУВАРГА, ТИВҮҮДЭЭР, 2015 ОН

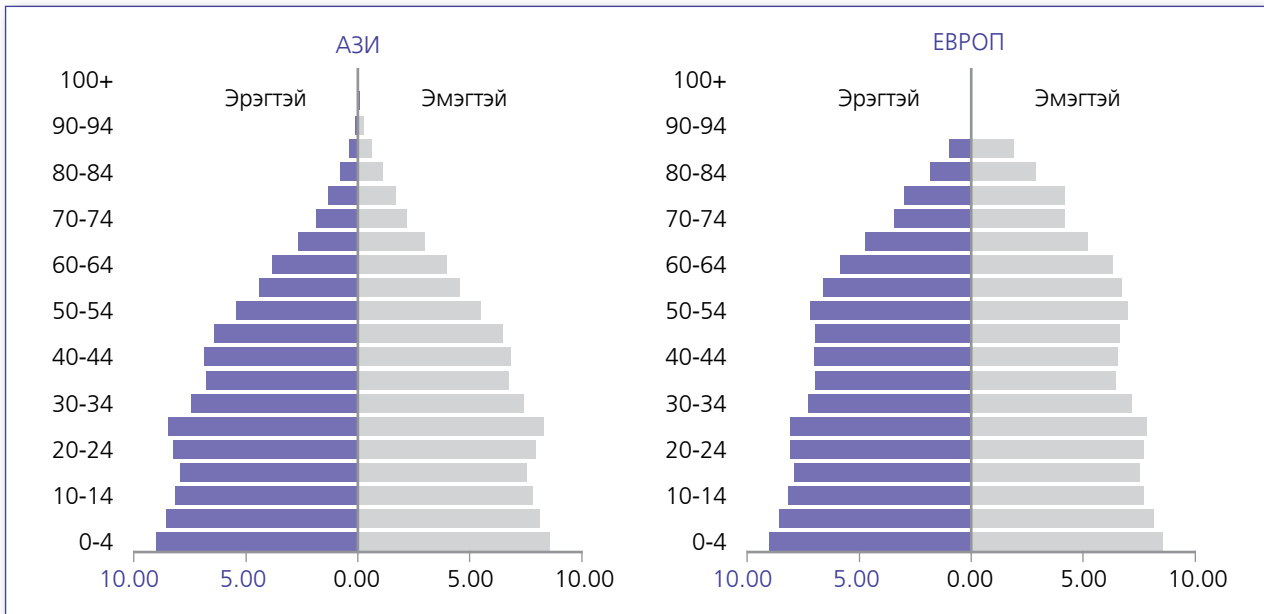

Эх үүсвэр: World population Prospects: The 2015 revision, UN population Division

ХҮН АМЫН НЯГТРАЛ

Нэг хавтгай дөрвөлжин километр нутаг дэвсгэрт ногдох хүний тоог 2011-2015 оны дунджаар дэлхийн улс орнуудаар авч үзэхэд Макао (19 073), Монако (18 812), Сингапур (7 737), Гонконг (6 897) хүн амын нягтрал хамгийн өндөр орнуудын тоонд орж байгаа бол Монгол Улс хамгийн бага нягтралтай орны тоонд орсон байна.

ЗУРАГ 6.4. ХҮН АМЫН НЯГТРАЛ, ДЭЛХИЙН УЛС ОРНУУД, 2015 ОН

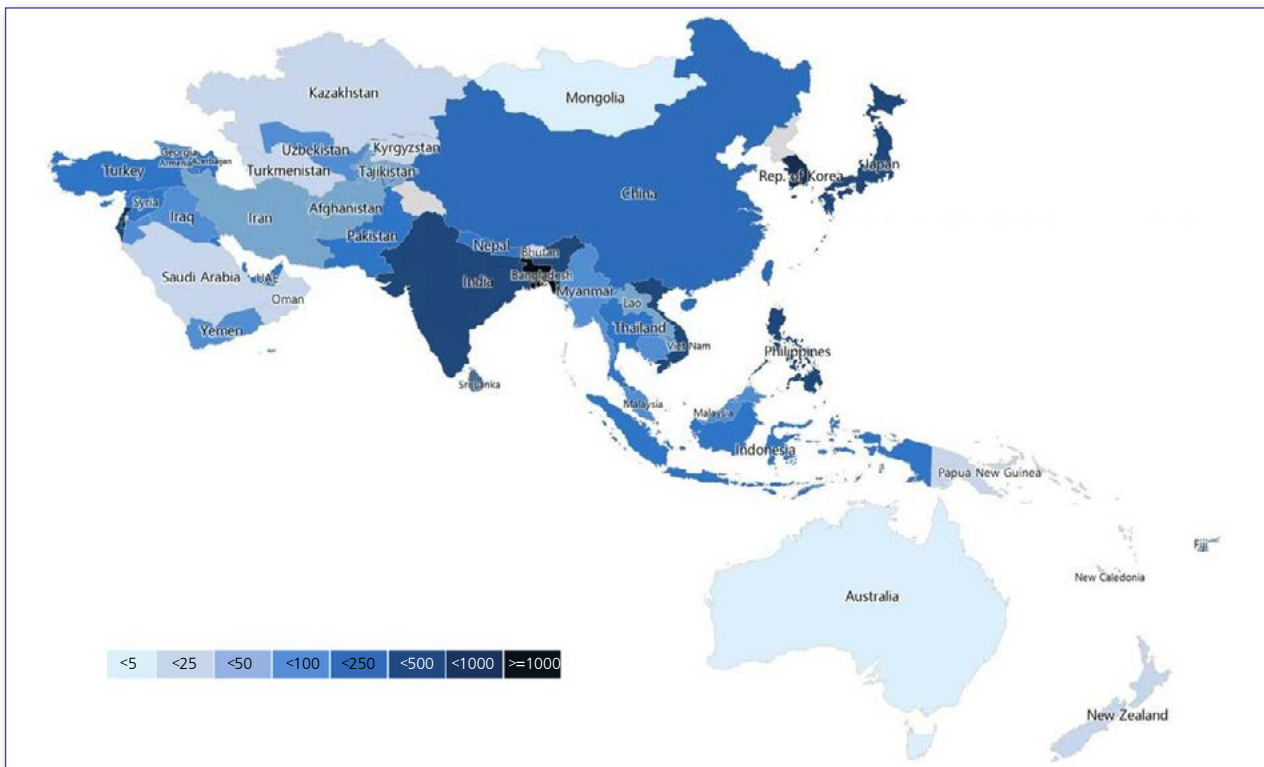

Эх үүсвэр: World population Prospects: The 2015 revision, UN population Division



ДУНДАЖ НАСЛАЛТ

Дэлхийн улс орнуудын төрөлтөөс тооцсон хүн амын дундаж наслалт Хонгконг Улсад эрэгтэй 81, эмэгтэй 87 (2013), Японд эрэгтэй 80, эмэгтэй 87 (2013), Швейцарьт эрэгтэй 80, эмэгтэй 85 (2012) буюу хамгийн өндөр байгаа бөгөөд манай улсын урд хөрш Хятад Улсад эрэгтэй 67, эмэгтэй 70 (2011), харин хойд хөрш Оросын Холбооны Улсад эрэгтэй 65, эмэгтэй 76 (2014) зэрэг манай улстай ойролцоо түвшинд байна. Түүнчлэн, Мозамбикт эрэгтэй 50.2, эмэгтэй 55.4 (2014), Лесотод эрэгтэй 39.4, эмэгтэй 45.3 (2011) хамгийн бага байна.

ЗУРАГ 6.5. ДУНДАЖ НАСЛАЛТ, ДЭЛХИЙН УЛСУУДААР, 2011-2015 ОН

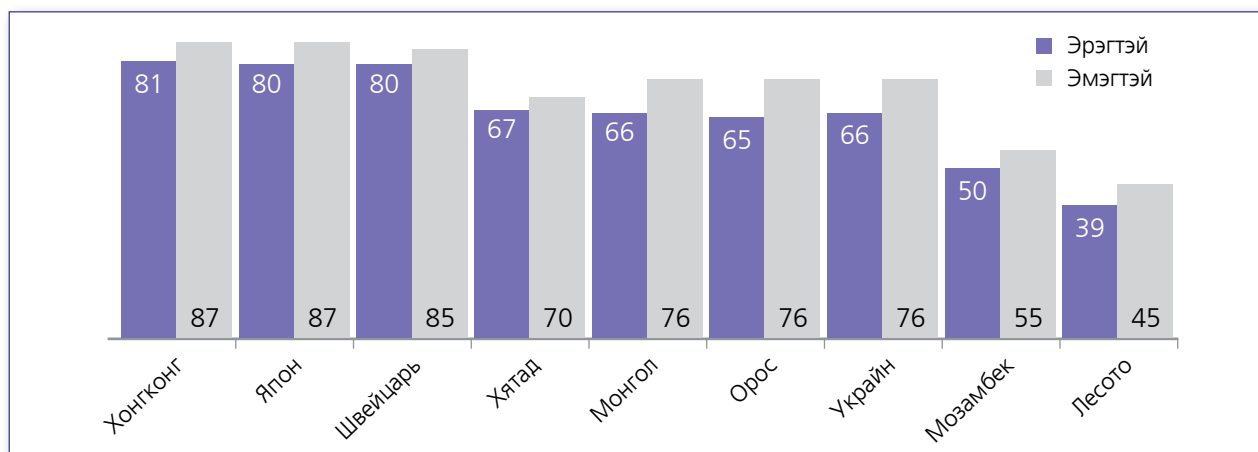

Эх үүсвэр: Хүн ам зүйн эмхэтгэл, 2014, НҮБ-ын Статистикийн хэлтэс

ТӨРӨЛТИЙН ТҮВШИН

Монгол Улсын төрөлтийн түвшин сүүлийн жилүүдэд огцом өндөр өсөлттэй байгаа бөгөөд үүнийг дараах дэлхийн улс орнуудтай харьцуулсан графикаас харж болно. Төрөлтийн ерөнхий коэффициент бол 1000 хүн тутамд төрж буй төрөлтийн тоог илэрхийлдэг үзүүлэлт юм. Энэ үзүүлэлтийг тивүүдээр авч үзэхэд Азид 18, Европт 11, Хойд Америкт 12, Өмнөд Америкт 18, Австрали болон далайн орнуудад 17, Африкт 36, харин манай улсад 27 байна.

ЗУРАГ 6.6. ТӨРӨЛТИЙН ЕРӨНХИЙ КОЭФФИЦИЕНТ, ТИВ УЛСУУДААР, 2015 ОН

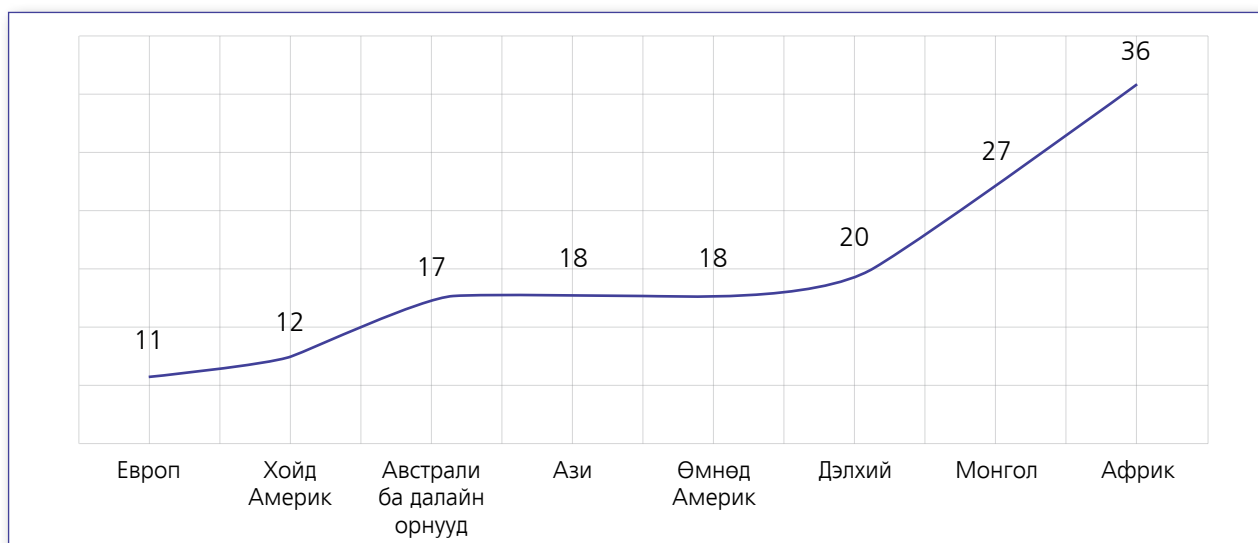

Эх үүсвэр: World population Prospects: The 2015 revision, UN population Division

ДҮГНЭЛТ

Дэлхийн хүн ам 2000 орчим жилийн өмнө 300 сая байсан бол одоогоор 7 тэрбум 400 сая болтлоо өсчээ. Энэ өсөлтөд нийт улс орнуудын төрөлтийн түвшин өндөр болсон, нас баралтын түвшин буурсан, шинжлэх ухаан, технологи, анагаах ухаан хөгжсөн зэрэг олон шалтгаан нөлөөлсөн.

Нийт дэлхийн хүн амын 40 орчим хувь нь зөвхөн Хятад болон Энэтхэг улсын хүн ам эзэлж байна. Хүн амын өсөлтийн хурд дэлхийн II дайны дараа урьд өмнөхөөс огцом өсч 1960 оны үед түүхэн дэх хамгийн өндөр түвшин болох 2.2 хувь хүрч байжээ. Түүнээс хойш төрөлтийн түвшний бууралттай холбоотойгоор хүн амын өсөлтийн хурдац буурсаар 1.2 хувь болжээ.

Төрөлтийн түвшин улс орнуудад харилцан адилгүй байна. Африкийн улсууд төрөлтийн өндөр түвшинтэй байгаа бөгөөд Европын улс орнуудын төрөлтийн түвшин маш бага хэмжээнд хүрчээ. Манай улсын хувьд хүн амын насны бүтэцтэй холбоотой төрөлтийн түвшин өндөр байна. Гэвч энэ өсөлт нь цаашид удаан үргэлжлэхгүй хандлагатай байна.

Дундаж наслалтын түвшин зарим улс орнуудад нилээд өндөр байна. Энэ нь тухайн улсын эдийн засгийн хөгжил өссөн болон анагаахын шинжлэх ухаан хөгжсөнтэй холбоотой, мөн түүнчлэн ДОХ, бэлгийн замын өвчлөл болон дайн дажинтай байгаа улсуудын дундаж наслалт бага байна.

ХАВСРАЛТ

ХҮСНЭГТ 1.1 МОНГОЛ УЛСЫН ХҮН АМ

Насны бүлэг	Монгол Улсын Харьяат хүн ам				Үүнээс:				
	Эрэгтэй		Эмэгтэй		МУ-ын нутаг дэвсгэрт оршин суугаа МУ-ын харьяат хүн ам		Гадаадад оршин суугаа МУ-ын харьяат хүн ам		
	Бүгд	Эрэгтэй	Эмэгтэй	Бүгд	Эрэгтэй	Эмэгтэй	Бүгд	Эрэгтэй	Эмэгтэй
НИЙТ ХҮН АМ	3 057 778	1 503 612	1 554 166	2 970 355	1 461 667	1 508 688	87 423	41 945	45 478
0-4	386 866	198 115	188 751	384 210	196 739	187 471	2 656	1 376	1 280
5-9	298 808	152 485	146 323	295 120	150 652	144 468	3 688	1 833	1 855
10-14	219 332	111 675	107 657	216 539	110 252	106 287	2 793	1 423	1 370
15-19	239 910	121 780	118 130	235 466	119 521	115 945	4 444	2 259	2 185
20-24	267 844	135 073	132 771	256 539	128 831	127 708	11 305	6 242	5 063
25-29	313 709	157 118	156 591	297 359	148 434	148 925	16 350	8 684	7 666
30-34	263 538	130 591	132 947	249 917	123 959	125 958	13 621	6 632	6 989
35-39	232 634	114 492	118 142	221 754	109 725	112 029	10 880	4 767	6 113
40-44	208 439	100 801	107 638	199 534	97 160	102 374	8 905	3 641	5 264
45-49	178 411	84 610	93 801	172 522	82 312	90 210	5 889	2 298	3 591
50-54	152 601	71 155	81 446	149 033	69 713	79 320	3 568	1 442	2 126
55-59	115 125	51 524	63 601	113 295	50 773	62 522	1 830	751	1 079
60-64	65 496	28 448	37 048	64 734	28 139	36 595	762	309	453
65-69	43 089	17 781	25 308	42 704	17 628	25 076	385	153	232
70-74	30 901	12 837	18 064	30 719	12 773	17 946	182	64	118
75-79	21 706	8 949	12 757	21 605	8 902	12 703	101	47	54
80-84	12 043	4 119	7 924	12 005	4 105	7 900	38	14	24
85-89	5 011	1 494	3 517	4 998	1 488	3 510	13	6	7
90-94	1 786	470	1 316	1 778	466	1 312	8	4	4
95-99	439	80	359	434	80	354	5	-	5
100, +	90	15	75	90	15	75	-	-	-

Насны бүлэг	Бүх хүн ам											
	МУ-ын нутаг дэвсгэрт оршин суугаа хүн ам						Үүнээс:					
	МУ-ын нутаг дэвсгэрт оршин суугаа МУ-ын харьяат хүн ам			МУ-ын нутаг дэвсгэрт оршин суугаа МУ-ын харьяат хүн ам			Гадаадын харьяат хүн ам			Харьяалалгүй хүн ам		
	Бүгд	Эрэгтэй	Эмэгтэй	Бүгд	Эрэгтэй	Эмэгтэй	Бүгд	Эрэгтэй	Эмэгтэй	Бүгд	Эрэгтэй	Эмэгтэй
НИЙТ ХҮН АМ	2 990 242	1 474 957	1 515 285	2 970 355	1 461 667	1 508 688	19 871	13 277	6 594	16	13	3
0-4	385 191	197 221	187 970	384 210	196 739	187 471	981	482	499	-	-	-
5-9	296 447	151 325	145 122	295 120	150 652	144 468	1 326	672	654	1	1	-
10-14	217 407	110 684	106 723	216 539	110 252	106 287	868	432	436	-	-	-
15-19	236 032	119 812	116 220	235 466	119 521	115 945	566	291	275	-	-	-
20-24	257 734	129 520	128 214	256 539	128 831	127 708	1 195	689	506	-	-	-
25-29	299 614	150 028	149 586	297 359	148 434	148 925	2 255	1 594	661	-	-	-
30-34	251 881	125 380	126 501	249 917	123 959	125 958	1 964	1 421	543	-	-	-
35-39	223 695	111 107	112 588	221 754	109 725	112 029	1 939	1 380	559	2	2	-
40-44	201 857	98 918	102 939	199 534	97 160	102 374	2 323	1 758	565	-	-	-
45-49	174 743	83 959	90 784	172 522	82 312	90 210	2 219	1 645	574	2	2	-
50-54	150 670	70 928	79 742	149 033	69 713	79 320	1 634	1 213	421	3	2	1
55-59	114 460	51 583	62 877	113 295	50 773	62 522	1 162	808	354	3	2	1
60-64	65 420	28 621	36 799	64 734	28 139	36 595	684	481	203	2	1	1
65-69	43 065	17 869	25 196	42 704	17 628	25 076	361	241	120	-	-	-
70-74	30 880	12 862	18 018	30 719	12 773	17 946	160	88	72	1	1	-
75-79	21 736	8 946	12 790	21 605	8 902	12 703	131	44	87	-	-	-
80-84	12 075	4 127	7 948	12 005	4 105	7 900	70	22	48	-	-	-
85-89	5 019	1 496	3 523	4 998	1 488	3 510	21	8	13	-	-	-
90-94	1 785	472	1 313	1 778	466	1 312	5	4	1	2	2	-
95-99	436	81	355	434	80	354	2	1	1	-	-	-
100, +	95	18	77	90	15	75	5	3	2	-	-	-

ХҮСНЭГТ 1.2 МОНГОЛ УЛСЫН ХАРЬАТ ХҮН АМЫН ТОО, АЙМАГ, НИЙСЛЭЛ, БАЙРШЛААР, 2015 ОН

Аймаг, нийслэл	Үүнээс: байршлаар								
	Бүгд	Эрэгтэй	Эмэгтэй	Нийслэл		Аймгийн төв			
БҮГД	3 057 778	1 503 612	1 554 166	Бүгд	Эрэгтэй	Эмэгтэй	Бүгд	Эрэгтэй	Эмэгтэй
Архангай	92 059	46 136	45 923	-	-	-	21 361	10 401	10 960
Баян-Өлгий	100 189	50 026	50 163	-	-	-	34 286	16 964	17 322
Баянхонгор	83 936	41 508	42 428	-	-	-	28 497	13 707	14 790
Булган	60 014	30 512	29 502	-	-	-	12 234	6 014	6 220
Говь-Алтай	56 209	27 973	28 236	-	-	-	17 911	8 757	9 154
Дорноговь	65 267	32 669	32 598	-	-	-	21 742	10 437	11 305
Дорнод	76 476	38 420	38 056	-	-	-	43 506	21 296	22 210
Дундговь	44 429	22 379	22 050	-	-	-	14 434	6 980	7 454
Завхан	69 916	34 936	34 980	-	-	-	16 051	7 790	8 261
Өвөрхангай	112 353	56 043	56 310	-	-	-	26 698	12 878	13 820
Өмнөговь	61 655	30 918	30 737	-	-	-	21 119	10 113	11 006
Сүхбаатар	59 034	29 815	29 219	-	-	-	19 827	9 792	10 035
Сэлэнгэ	106 292	53 941	52 351	-	-	-	22 999	11 393	11 606
Төв	90 421	46 567	43 854	-	-	-	16 263	8 032	8 231
Увс	80 763	40 637	40 126	-	-	-	27 908	13 859	14 049
Ховд	83 517	41 725	41 792	-	-	-	28 026	13 771	14 255
Хөвсгөл	128 159	63 653	64 506	-	-	-	38 201	18 619	19 582
Хэнтий	72 609	36 697	35 912	-	-	-	19 932	9 544	10 388
Дархан-Уул	100 939	49 618	51 321	-	-	-	83 421	40 637	42 784
Улаанбаатар	1 396 288	671 764	724 524	1 396 288	671 764	724 524	-	-	-
Орхон	100 731	49 405	51 326	-	-	-	96 919	47 401	49 518
Говьсүмбэр	16 522	8 270	8 252	-	-	-	12 059	5 983	6 076

Аймаг, нийслэл	Үүнээс: байршлаар											
	Тосгон				Сумын төв				Хөдөө			
	Бүгд	Эрэгтэй	Эмэгтэй	Бүгд	Эрэгтэй	Эмэгтэй	Бүгд	Эрэгтэй	Эмэгтэй	Бүгд	Эрэгтэй	Эмэгтэй
БҮГД	76 498	38 676	37 822	329 108	165 807	163 301	632 490	322 997	309 493			
Архангай	-	-	-	16 942	8 537	8 405	53 756	27 198	26 558			
Баян-Өлгий	1 542	766	776	17 325	8 684	8 641	47 036	23 612	23 424			
Баянхонгор	1 328	675	653	10 706	5 226	5 480	43 405	21 900	21 505			
Булган	2 913	1 464	1 449	13 834	6 878	6 956	31 033	16 156	14 877			
Говь-Алтай	1 537	784	753	5 834	2 850	2 984	30 927	15 582	15 345			
Дорноговь	18 923	9 601	9 322	9 453	4 735	4 718	15 149	7 896	7 253			
Дорнод	-	-	-	7 972	4 073	3 899	24 998	13 051	11 947			
Дундговь	-	-	-	2 750	1 348	1 402	27 245	14 051	13 194			
Завхан	-	-	-	14 399	7 159	7 240	39 466	19 987	19 479			
Өвөрхангай	8 532	4 226	4 306	17 459	8 686	8 773	59 664	30 253	29 411			
Өмнөговь	-	-	-	28 249	14 581	13 668	12 287	6 224	6 063			
Сүхбаатар	-	-	-	13 468	6 738	6 730	25 739	13 285	12 454			
Сэлэнгэ	33 840	17 178	16 662	41 168	21 065	20 103	8 285	4 305	3 980			
Төв	-	-	-	34 707	17 962	16 745	39 451	20 573	18 878			
Увс	-	-	-	16 797	8 362	8 435	36 058	18 416	17 642			
Ховд	-	-	-	14 844	7 334	7 510	40 647	20 620	20 027			
Хөвсгөл	3 079	1 497	1 582	23 358	11 437	11 921	63 521	32 100	31 421			
Хэнтий	4 804	2 485	2 319	22 116	11 117	10 999	25 757	13 551	12 206			
Дархан-Уул	-	-	-	13 266	6 745	6 521	4 252	2 236	2 016			
Улаанбаатар	-	-	-	-	-	-	-	-	-			
Орхон	-	-	-	2 355	1 203	1 152	1 457	801	656			
Говьсүмбэр	-	-	-	2 106	1 087	1 019	2 357	1 200	1 157			

ХҮСНЭГТ 1.3 МОНГОЛ УЛСЫН ХАРЬААТ ХҮН АМЫН ТОО, НАСНЫ БҮЛЭГ, ХҮЙС, БАЙРШЛААР, 2015 ОН

Насны бүлэг	Бүгд	Эрэгтэй	Эмэгтэй	Үүнээс: байршлаар					
				Нийслэл			Аймгийн төв		
				Бүгд	Эрэгтэй	Эмэгтэй	Бүгд	Эрэгтэй	Эмэгтэй
БҮГД	3 057 778	1 503 612	1 554 166	1 396 288	671 764	724 524	623 394	304 368	319 026
0-4	386 866	198 115	188 751	185 255	94 931	90 324	77 440	39 527	37 913
5-9	298 808	152 485	146 323	132 190	67 365	64 825	60 726	31 013	29 713
10-14	219 332	111 675	107 657	86 063	44 031	42 032	45 021	22 951	22 070
15-19	239 910	121 780	118 130	93 659	46 482	47 177	49 401	24 980	24 421
20-24	267 844	135 073	132 771	117 803	56 867	60 936	56 082	28 266	27 816
25-29	313 709	157 118	156 591	162 027	78 250	83 777	62 745	31 480	31 265
30-34	263 538	130 591	132 947	132 788	63 820	68 968	49 890	24 461	25 429
35-39	232 634	114 492	118 142	111 283	53 063	58 220	44 547	21 700	22 847
40-44	208 439	100 801	107 638	96 781	45 546	51 235	41 729	19 716	22 013
45-49	178 411	84 610	93 801	79 173	36 408	42 765	38 357	17 690	20 667
50-54	152 601	71 155	81 446	67 963	30 528	37 435	33 906	15 578	18 328
55-59	115 125	51 524	63 601	50 977	22 055	28 922	24 973	11 216	13 757
60-64	65 496	28 448	37 048	29 232	12 180	17 052	14 051	6 207	7 844
65-69	43 089	17 781	25 308	20 377	8 225	12 152	8 994	3 690	5 304
70+	71 976	27 964	44 012	30 717	12 013	18 704	15 532	5 893	9 639

Хүснэгт 1.3-ийн үргэлжлэл

Насны бүлэг	Үүнээс: байршлаар								
	Тосгон			Сумын төв			Хөдөө		
	Бүгд	Эрэгтэй	Эмэгтэй	Бүгд	Эрэгтэй	Эмэгтэй	Бүгд	Эрэгтэй	Эмэгтэй
БҮГД	76 498	38 676	37 822	329 108	165 807	163 301	632 490	322 997	309 493
0-4	8 961	4 627	4 334	38 671	19 864	18 807	76 539	39 166	37 373
5-9	7 544	3 820	3 724	31 213	15 935	15 278	67 135	34 352	32 783
10-14	5 799	2 957	2 842	25 205	12 691	12 514	57 244	29 045	28 199
15-19	6 185	3 179	3 006	29 176	15 109	14 067	61 489	32 030	29 459
20-24	6 685	3 573	3 112	30 985	16 547	14 438	56 289	29 820	26 469
25-29	7 551	3 955	3 596	30 491	16 283	14 208	50 895	27 150	23 745
30-34	6 444	3 409	3 035	24 929	13 045	11 884	49 487	25 856	23 631
35-39	5 792	3 010	2 782	22 137	11 266	10 871	48 875	25 453	23 422
40-44	5 365	2 637	2 728	21 193	10 483	10 710	43 371	22 419	20 952
45-49	4 778	2 342	2 436	21 269	10 055	11 214	34 834	18 115	16 719
50-54	4 061	1 945	2 116	19 368	9 231	10 137	27 303	13 873	13 430
55-59	3 007	1 400	1 607	14 493	6 812	7 681	21 675	10 041	11 634
60-64	1 693	772	921	7 714	3 539	4 175	12 806	5 750	7 056
65-69	1 029	424	605	4 557	1 992	2 565	8 132	3 450	4 682
70+	1 604	626	978	7 662	2 928	4 734	16 461	6 504	9 957

ХҮСНЭГТ 1.4 МОНГОЛ УЛСЫН ХАРЬААТ ХҮН АМЫН ТОО, АЙМАГ, НИЙСЛЭЛЭЭР, 2015 ОН

Аймаг, нийслэл	Бүгд	Насны бүлэг						
		0-4	5-9	10-14	15-19	20-24	25-29	30-34
БҮГД	3 057 778	386 866	298 808	219 332	239 910	267 844	313 709	263 538
Архангай	92 059	11 027	8 980	7 505	8 806	8 403	7 974	6 803
Баян-Өлгий	100 189	13 044	11 357	10 562	10 053	10 313	9 274	7 327
Баянхонгор	83 936	10 641	8 336	6 733	8 025	7 793	8 090	6 542
Булган	60 014	6 793	5 693	4 330	5 031	5 127	4 882	4 463
Говь-Алтай	56 209	6 306	5 651	5 002	5 352	4 897	4 682	4 495
Дорноговь	65 267	8 192	6 717	5 048	5 060	5 521	6 565	5 903
Дорнод	76 476	9 553	7 659	5 550	5 829	6 742	7 647	6 429
Дундговь	44 429	4 822	4 326	3 671	3 996	3 852	3 761	3 492
Завхан	69 916	7 793	7 367	5 775	6 544	6 214	5 187	5 373
Өвөрхангай	112 353	13 398	11 235	9 159	10 628	9 979	9 974	8 725
Өмнөговь	61 655	7 961	6 052	4 710	5 155	5 355	6 787	5 670
Сүхбаатар	59 034	7 400	5 612	4 447	4 965	5 275	5 530	5 011
Сэлэнгэ	106 292	12 135	10 367	8 001	8 604	9 255	9 920	8 364
Төв	90 421	10 944	8 650	6 510	7 252	7 791	7 988	7 024
Увс	80 763	10 218	8 987	7 540	8 197	7 940	6 582	5 662
Ховд	83 517	10 956	8 810	7 583	8 558	7 976	7 131	5 917
Хөвсгөл	128 159	15 612	12 936	10 265	11 105	11 674	11 578	9 755
Хэнтий	72 609	8 617	7 172	6 072	6 170	6 297	6 152	5 698
Дархан-Уул	100 939	11 923	9 642	6 879	7 956	8 965	9 930	8 216
Улаанбаатар	1 396 288	185 255	132 190	86 063	93 659	117 803	162 027	132 788
Орхон	100 731	12 000	9 307	6 700	7 637	9 302	10 369	8 482
Говьсүмбэр	16 522	2 276	1 762	1 227	1 328	1 370	1 679	1 399

Хүснэгт 1.4-ийн үргэлжлэл

Аймаг, нийслэл	Насны бүлэг							
	35-39	40-44	45-49	50-54	55-59	60-64	65-69	70+
БҮГД	232 634	208 439	178 411	152 601	115 125	65 496	43 089	71 976
Архангай	6 657	6 262	5 589	4 576	3 494	2 179	1 339	2 465
Баян-Өлгий	6 375	5 645	4 642	3 837	2 936	1 643	1 122	2 059
Баянхонгор	6 142	5 487	4 751	3 824	2 848	1 611	1 100	2 013
Булган	4 499	4 464	4 107	3 469	2 880	1 640	967	1 669
Говь-Алтай	4 237	3 998	3 500	2 757	2 073	1 140	707	1 412
Дорноговь	5 156	4 355	3 708	3 157	2 419	1 358	763	1 345
Дорнод	5 715	4 917	4 280	4 066	3 342	1 910	1 076	1 761
Дундговь	3 297	2 939	2 614	2 359	1 947	1 102	693	1 558
Завхан	5 397	5 058	4 492	3 590	2 678	1 408	1 012	2 028
Өвөрхангай	8 234	7 628	6 676	5 485	3 960	2 430	1 618	3 224
Өмнөговь	4 460	3 877	3 311	2 881	1 948	1 121	678	1 689
Сүхбаатар	4 731	3 964	3 441	2 871	2 358	1 365	734	1 330
Сэлэнгэ	7 958	7 460	6 889	6 067	4 685	2 671	1 606	2 310
Төв	6 608	6 187	5 558	5 049	4 184	2 459	1 534	2 683
Увс	5 275	5 043	4 779	3 799	2 653	1 405	935	1 748
Ховд	5 681	5 241	4 556	3 811	2 841	1 584	987	1 885
Хөвсгөл	9 309	9 017	7 860	6 693	4 929	2 693	1 637	3 096
Хэнтий	5 569	4 736	4 357	3 924	3 125	1 818	1 021	1 881
Дархан-Уул	7 683	7 176	6 398	5 574	4 116	2 348	1 653	2 480
Улаанбаатар	111 283	96 781	79 173	67 963	50 977	29 232	20 377	30 717
Орхон	7 168	7 103	6 758	6 084	4 167	2 059	1 340	2 255
Говьсүмбэр	1 200	1 101	972	765	565	320	190	368

ХҮСНЭГТ 1.4.1 МОНГОЛ УЛСЫН ХАРЬААТ ЭРЭГТЭЙ ХҮН АМЫН ТОО, АЙМАГ, НИЙСЛЭЛЭЭР, 2015 ОН

Эрэгтэй

Аймаг, нийслэл	Бүгд	Насны бүлэг						
		0-4	5-9	10-14	15-19	20-24	25-29	30-34
БҮГД	1 503 612	198 115	152 485	111 675	121 780	135 073	157 118	130 591
Архангай	46 136	5 582	4 478	3 817	4 532	4 444	4 207	3 476
Баян-Өлгий	50 026	6 627	5 709	5 316	5 040	5 168	4 724	3 763
Баянхонгор	41 508	5 397	4 312	3 302	4 100	4 072	4 175	3 221
Булган	30 512	3 516	2 907	2 248	2 613	2 715	2 605	2 297
Говь-Алтай	27 973	3 260	2 899	2 533	2 746	2 495	2 434	2 260
Дорноговь	32 669	4 215	3 424	2 492	2 535	2 855	3 392	3 127
Дорнод	38 420	4 893	3 941	2 873	2 968	3 540	4 050	3 327
Дундговь	22 379	2 491	2 274	1 873	2 081	2 008	1 948	1 801
Завхан	34 936	4 016	3 703	2 998	3 421	3 280	2 684	2 666
Өвөрхангай	56 043	6 799	5 811	4 656	5 521	5 190	5 131	4 413
Өмнөговь	30 918	4 094	3 055	2 401	2 674	2 757	3 551	2 865
Сүхбаатар	29 815	3 795	2 875	2 297	2 596	2 778	2 870	2 576
Сэлэнгэ	53 941	6 221	5 293	4 057	4 441	4 966	5 338	4 390
Төв	46 567	5 560	4 513	3 309	3 874	4 184	4 347	3 771
Увс	40 637	5 274	4 573	3 806	4 242	4 166	3 447	2 892
Ховд	41 725	5 622	4 512	3 831	4 391	4 081	3 647	3 045
Хөвсгөл	63 653	8 082	6 553	5 162	5 668	6 019	5 842	4 922
Хэнтий	36 697	4 403	3 623	3 130	3 256	3 378	3 183	2 984
Дархан-Уул	49 618	6 074	4 934	3 533	4 036	4 612	5 190	4 089
Улаанбаатар	671 764	94 931	67 365	44 031	46 482	56 867	78 250	63 820
Орхон	49 405	6 081	4 814	3 400	3 862	4 794	5 243	4 171
Говьсүмбэр	8 270	1 182	917	610	701	704	860	715

Хүснэгт 1.4.1-ийн үргэлжлэл

Аймаг, нийслэл	Насны бүлэг							
	35-39	40-44	45-49	50-54	55-59	60-64	65-69	70+
БҮГД	114 492	100 801	84 610	71 155	51 524	28 448	17 781	27 964
Архангай	3 339	3 112	2 731	2 279	1 585	987	571	996
Баян-Өлгий	3 208	2 751	2 315	1 834	1 367	755	508	941
Баянхонгор	3 059	2 667	2 323	1 842	1 221	658	409	750
Булган	2 330	2 274	2 078	1 694	1 358	760	454	663
Говь-Алтай	2 144	1 989	1 718	1 338	940	483	235	499
Дорноговь	2 671	2 161	1 779	1 501	1 087	630	329	471
Дорнод	2 942	2 433	2 038	1 936	1 525	848	481	625
Дундговь	1 683	1 422	1 346	1 161	881	481	316	613
Завхан	2 655	2 547	2 205	1 759	1 216	589	390	807
Өвөрхангай	4 114	3 761	3 185	2 637	1 762	1 094	684	1 285
Өмнөговь	2 249	1 961	1 600	1 379	934	486	295	617
Сүхбаатар	2 458	2 058	1 725	1 394	1 089	589	298	417
Сэлэнгэ	4 161	3 761	3 311	2 940	2 161	1 272	712	917
Төв	3 510	3 197	2 783	2 461	2 017	1 189	718	1 134
Увс	2 666	2 490	2 299	1 865	1 251	654	353	659
Ховд	2 868	2 515	2 228	1 853	1 293	720	410	709
Хөвсгөл	4 638	4 479	3 909	3 204	2 236	1 145	628	1 166
Хэнтий	2 818	2 346	2 141	1 918	1 527	819	456	715
Дархан-Уул	3 759	3 436	2 972	2 479	1 822	1 016	678	988
Улаанбаатар	53 063	45 546	36 408	30 528	22 055	12 180	8 225	12 013
Орхон	3 570	3 354	3 056	2 782	1 934	954	550	840
Говьсүмбэр	587	541	460	371	263	139	81	139



ХҮСНЭГТ 1.4.2 МОНГОЛ УЛСЫН ХАРЬААТ ЭМЭГТЭЙ ХҮН АМЫН ТОО, АЙМАГ, НИЙСЛЭЛЭЭР, 2015 ОН

Эмэгтэй

Аймаг, нийслэл	Бүгд	Насны бүлэг						
		0-4	5-9	10-14	15-19	20-24	25-29	30-34
БҮГД	1 554 166	188 751	146 323	107 657	118 130	132 771	156 591	132 947
Архангай	45 923	5 445	4 502	3 688	4 274	3 959	3 767	3 327
Баян-Өлгий	50 163	6 417	5 648	5 246	5 013	5 145	4 550	3 564
Баянхонгор	42 428	5 244	4 024	3 431	3 925	3 721	3 915	3 321
Булган	29 502	3 277	2 786	2 082	2 418	2 412	2 277	2 166
Говь-Алтай	28 236	3 046	2 752	2 469	2 606	2 402	2 248	2 235
Дорноговь	32 598	3 977	3 293	2 556	2 525	2 666	3 173	2 776
Дорнод	38 056	4 660	3 718	2 677	2 861	3 202	3 597	3 102
Дундговь	22 050	2 331	2 052	1 798	1 915	1 844	1 813	1 691
Завхан	34 980	3 777	3 664	2 777	3 123	2 934	2 503	2 707
Өвөрхангай	56 310	6 599	5 424	4 503	5 107	4 789	4 843	4 312
Өмнөговь	30 737	3 867	2 997	2 309	2 481	2 598	3 236	2 805
Сүхбаатар	29 219	3 605	2 737	2 150	2 369	2 497	2 660	2 435
Сэлэнгэ	52 351	5 914	5 074	3 944	4 163	4 289	4 582	3 974
Төв	43 854	5 384	4 137	3 201	3 378	3 607	3 641	3 253
Увс	40 126	4 944	4 414	3 734	3 955	3 774	3 135	2 770
Ховд	41 792	5 334	4 298	3 752	4 167	3 895	3 484	2 872
Хөвсгөл	64 506	7 530	6 383	5 103	5 437	5 655	5 736	4 833
Хэнтий	35 912	4 214	3 549	2 942	2 914	2 919	2 969	2 714
Дархан-Уул	51 321	5 849	4 708	3 346	3 920	4 353	4 740	4 127
Улаанбаатар	724 524	90 324	64 825	42 032	47 177	60 936	83 777	68 968
Орхон	51 326	5 919	4 493	3 300	3 775	4 508	5 126	4 311
Говьсүмбэр	8 252	1 094	845	617	627	666	819	684

Хүснэгт 1.4.2-ийн үргэлжлэл

Аймаг, нийслэл	Насны бүлэг							
	35-39	40-44	45-49	50-54	55-59	60-64	65-69	70+
БҮГД	118 142	107 638	93 801	81 446	63 601	37 048	25 308	44 012
Архангай	3 318	3 150	2 858	2 297	1 909	1 192	768	1 469
Баян-Өлгий	3 167	2 894	2 327	2 003	1 569	888	614	1 118
Баянхонгор	3 083	2 820	2 428	1 982	1 627	953	691	1 263
Булган	2 169	2 190	2 029	1 775	1 522	880	513	1 006
Говь-Алтай	2 093	2 009	1 782	1 419	1 133	657	472	913
Дорноговь	2 485	2 194	1 929	1 656	1 332	728	434	874
Дорнод	2 773	2 484	2 242	2 130	1 817	1 062	595	1 136
Дундговь	1 614	1 517	1 268	1 198	1 066	621	377	945
Завхан	2 742	2 511	2 287	1 831	1 462	819	622	1 221
Өвөрхангай	4 120	3 867	3 491	2 848	2 198	1 336	934	1 939
Өмнөговь	2 211	1 916	1 711	1 502	1 014	635	383	1 072
Сүхбаатар	2 273	1 906	1 716	1 477	1 269	776	436	913
Сэлэнгэ	3 797	3 699	3 578	3 127	2 524	1 399	894	1 393
Төв	3 098	2 990	2 775	2 588	2 167	1 270	816	1 549
Увс	2 609	2 553	2 480	1 934	1 402	751	582	1 089
Ховд	2 813	2 726	2 328	1 958	1 548	864	577	1 176
Хөвсгөл	4 671	4 538	3 951	3 489	2 693	1 548	1 009	1 930
Хэнтий	2 751	2 390	2 216	2 006	1 598	999	565	1 166
Дархан-Уул	3 924	3 740	3 426	3 095	2 294	1 332	975	1 492
Улаанбаатар	58 220	51 235	42 765	37 435	28 922	17 052	12 152	18 704
Орхон	3 598	3 749	3 702	3 302	2 233	1 105	790	1 415
Говьсүмбэр	613	560	512	394	302	181	109	229

ХҮСНЭГТ 1.5 МОНГОЛ УЛСЫН СУУРИН ХҮН АМЫН ТОО, АЙМАГ, НИЙСЛЭЛ, БАЙРШЛААР, 2015 ОН

Аймаг, нийслэл	Бүгд	Эрэгтэй	Эмэгтэй	Үүнээс: байршлаар					
				Нийслэл			Аймгийн төв		
				Бүгд	Эрэгтэй	Эмэгтэй	Бүгд	Эрэгтэй	Эмэгтэй
БҮГД	2 990 242	1 474 957	1 515 285	1 345 500	650 979	694 521	612 907	299 009	313 898
Архангай	91 760	45 976	45 784	-	-	-	21 211	10 323	10 888
Баян-Өлгий	97 787	48 720	49 067	-	-	-	33 420	16 471	16 949
Баянхонгор	83 603	41 325	42 278	-	-	-	28 286	13 598	14 688
Булган	59 652	30 339	29 313	-	-	-	12 086	5 947	6 139
Говь-Алтай	56 018	27 860	28 158	-	-	-	17 802	8 697	9 105
Дорноговь	63 125	31 502	31 623	-	-	-	21 225	10 174	11 051
Дорнод	76 388	38 839	37 549	-	-	-	42 877	20 983	21 894
Дундговь	44 178	22 243	21 935	-	-	-	14 294	6 908	7 386
Завхан	69 641	34 766	34 875	-	-	-	15 938	7 727	8 211
Өвөрхангай	111 907	55 742	56 165	-	-	-	26 492	12 732	13 760
Өмнөговь	61 367	31 081	30 286	-	-	-	20 665	9 851	10 814
Сүхбаатар	58 792	29 736	29 056	-	-	-	19 665	9 706	9 959
Сэлэнгэ	104 725	53 165	51 560	-	-	-	22 238	11 003	11 235
Төв	89 765	46 258	43 507	-	-	-	15 942	7 874	8 068
Увс	80 396	40 428	39 968	-	-	-	27 658	13 725	13 933
Ховд	83 127	41 510	41 617	-	-	-	27 880	13 689	14 191
Хөвсгөл	127 423	63 298	64 125	-	-	-	37 921	18 491	19 430
Хэнтий	72 339	36 571	35 768	-	-	-	19 798	9 484	10 314
Дархан-Уул	97 691	47 955	49 736	-	-	-	80 652	39 222	41 430
Улаанбаатар	1 345 500	650 979	694 521	1 345 500	650 979	694 521	-	-	-
Орхон	98 750	48 492	50 258	-	-	-	94 976	46 506	48 470
Говьсүмбэр	16 308	8 172	8 136	-	-	-	11 881	5 898	5 983

Хүснэгт 1.5-ийн үргэлжлэл

Аймаг, нийслэл	Үүнээс: байршлаар								
	Тосгон			Сумын төв			Хөдөө		
	Бүгд	Эрэгтэй	Эмэгтэй	Бүгд	Эрэгтэй	Эмэгтэй	Бүгд	Эрэгтэй	Эмэгтэй
БҮГД	74 721	37 671	37 050	326 616	164 815	161 801	630 498	322 483	308 015
Архангай	-	-	-	16 885	8 504	8 381	53 664	27 149	26 515
Баян-Өлгий	1 472	731	741	17 008	8 509	8 499	45 887	23 009	22 878
Баянхонгор	1 325	673	652	10 659	5 202	5 457	43 333	21 852	21 481
Булган	2 882	1 455	1 427	13 735	6 826	6 909	30 949	16 111	14 838
Говь-Алтай	1 535	783	752	5 809	2 836	2 973	30 872	15 544	15 328
Дорноговь	17 668	8 856	8 812	9 261	4 656	4 605	14 971	7 816	7 155
Дорнод	-	-	-	7 830	3 999	3 831	25 681	13 857	11 824
Дундговь	-	-	-	2 735	1 340	1 395	27 149	13 995	13 154
Завхан	-	-	-	14 326	7 105	7 221	39 377	19 934	19 443
Өвөрхангай	8 465	4 183	4 282	17 392	8 643	8 749	59 558	30 184	29 374
Өмнөговь	-	-	-	28 457	14 963	13 494	12 245	6 267	5 978
Сүхбаатар	-	-	-	13 362	6 688	6 674	25 765	13 342	12 423
Сэлэнгэ	33 540	17 038	16 502	40 703	20 847	19 856	8 244	4 277	3 967
Төв	-	-	-	34 495	17 856	16 639	39 328	20 528	18 800
Увс	-	-	-	16 729	8 321	8 408	36 009	18 382	17 627
Ховд	-	-	-	14 765	7 290	7 475	40 482	20 531	19 951
Хөвсгөл	3 061	1 485	1 576	23 038	11 286	11 752	63 403	32 036	31 367
Хэнтий	4 773	2 467	2 306	22 033	11 078	10 955	25 735	13 542	12 193
Дархан-Уул	-	-	-	12 970	6 586	6 384	4 069	2 147	1 922
Улаанбаатар	-	-	-	-	-	-	-	-	-
Орхон	-	-	-	2 336	1 197	1 139	1 438	789	649
Говьсүмбэр	-	-	-	2 088	1 083	1 005	2 339	1 191	1 148



ХҮСНЭГТ 1.6 МОНГОЛ УЛСЫН СУУРИН ХҮН АМЫН ТОО, НАСНЫ БҮЛЭГ, ХҮЙС, БАЙРШЛААР, 2015 ОН

Насны бүлэг	Бүгд	Эрэгтэй	Эмэгтэй	Үүнээс: байршлаар					
				Нийслэл			Аймгийн төв		
				Бүгд	Эрэгтэй	Эмэгтэй	Бүгд	Эрэгтэй	Эмэгтэй
БҮГД	2 990 242	1 474 957	1 515 285	1 345 500	650 979	694 521	612 907	299 009	313 898
0-4	353 001	180 623	172 378	169 826	86 908	82 918	70 408	35 932	34 476
5-9	306 547	156 667	149 880	136 051	69 456	66 595	62 485	31 962	30 523
10-14	217 544	110 941	106 603	85 656	43 896	41 760	44 692	22 839	21 853
15-19	234 760	119 101	115 659	89 760	44 725	45 035	48 765	24 599	24 166
20-24	252 651	127 091	125 560	106 457	51 135	55 322	52 791	26 520	26 271
25-29	300 138	150 499	149 639	150 347	72 525	77 822	61 153	30 553	30 600
30-34	257 353	128 013	129 340	127 415	61 630	65 785	49 379	24 180	25 199
35-39	225 210	111 889	113 321	105 273	50 984	54 289	43 537	21 213	22 324
40-44	204 405	100 255	104 150	92 834	44 619	48 215	41 062	19 538	21 524
45-49	176 380	85 112	91 268	76 993	36 415	40 578	37 879	17 541	20 338
50-54	154 412	72 714	81 698	68 177	31 276	36 901	34 427	15 806	18 621
55-59	117 511	53 251	64 260	51 974	22 828	29 146	25 598	11 553	14 045
60-64	70 260	30 832	39 428	31 382	13 342	18 040	15 141	6 726	8 415
65-69	44 131	18 353	25 778	20 796	8 449	12 347	9 182	3 788	5 394
70+	75 939	29 616	46 323	32 559	12 791	19 768	16 408	6 259	10 149

Хүснэгт 1.6-ийн үргэлжлэл

Насны бүлэг	Үүнээс: байршлаар								
	Тосгон			Сумын төв			Хөдөө		
	Бүгд	Эрэгтэй	Эмэгтэй	Бүгд	Эрэгтэй	Эмэгтэй	Бүгд	Эрэгтэй	Эмэгтэй
БҮГД	74 721	37 671	37 050	326 616	164 815	161 801	630 498	322 483	308 015
0-4	8 140	4 196	3 944	35 109	18 041	17 068	69 518	35 546	33 972
5-9	7 694	3 907	3 787	32 146	16 422	15 724	68 171	34 920	33 251
10-14	5 702	2 927	2 775	24 963	12 545	12 418	56 531	28 734	27 797
15-19	6 063	3 073	2 990	28 681	14 828	13 853	61 491	31 876	29 615
20-24	6 435	3 422	3 013	30 347	16 088	14 259	56 621	29 926	26 695
25-29	7 307	3 819	3 488	30 407	16 332	14 075	50 924	27 270	23 654
30-34	6 223	3 266	2 957	25 077	13 165	11 912	49 259	25 772	23 487
35-39	5 584	2 890	2 694	21 938	11 263	10 675	48 878	25 539	23 339
40-44	5 257	2 598	2 659	21 128	10 541	10 587	44 124	22 959	21 165
45-49	4 634	2 271	2 363	21 146	10 095	11 051	35 728	18 790	16 938
50-54	4 114	1 961	2 153	19 657	9 396	10 261	28 037	14 275	13 762
55-59	3 028	1 413	1 615	14 905	7 077	7 828	22 006	10 380	11 626
60-64	1 778	818	960	8 332	3 832	4 500	13 627	6 114	7 513
65-69	1 061	444	617	4 719	2 102	2 617	8 373	3 570	4 803
70+	1 701	666	1 035	8 061	3 088	4 973	17 210	6 812	10 398

ХҮСНЭГТ 1.7 МОНГОЛ УЛСЫН СУУРИН ХҮН АМЫН ТОО, АЙМАГ, НИЙСЛЭЛ, НАСНЫ БҮЛГЭЭР, 2015 ОН

Аймаг, нийслэл	Бүгд	Насны бүлэг						
		0-4	5-9	10-14	15-19	20-24	25-29	30-34
БҮГД	2 990 242	385 191	296 447	217 407	236 032	257 734	299 614	251 881
Архангай	91 760	11 023	8 980	7 507	8 802	8 360	7 894	6 736
Баян-Өлгий	97 787	12 962	11 082	10 354	9 829	9 857	8 682	7 080
Баянхонгор	83 603	10 636	8 335	6 730	8 002	7 756	8 016	6 487
Булган	59 652	6 788	5 683	4 329	5 018	5 080	4 785	4 413
Говь-Алтай	56 018	6 306	5 652	4 997	5 345	4 886	4 637	4 463
Дорноговь	63 125	8 145	6 630	4 960	4 935	5 305	6 235	5 593
Дорнод	76 388	9 533	7 638	5 529	5 764	6 659	7 569	6 404
Дундговь	44 178	4 817	4 315	3 667	3 989	3 819	3 721	3 454
Завхан	69 641	7 794	7 369	5 761	6 531	6 168	5 128	5 324
Өвөрхангай	111 907	13 397	11 230	9 158	10 615	9 914	9 857	8 621
Өмнөговь	61 367	7 951	6 013	4 693	5 120	5 282	6 691	5 629
Сүхбаатар	58 792	7 396	5 598	4 434	4 954	5 251	5 517	4 972
Сэлэнгэ	104 725	12 101	10 325	7 964	8 542	9 048	9 621	8 118
Төв	89 765	10 927	8 635	6 497	7 218	7 665	7 817	6 902
Увс	80 396	10 214	8 977	7 536	8 181	7 870	6 533	5 601
Ховд	83 127	10 954	8 802	7 575	8 547	7 922	7 068	5 848
Хөвсгөл	127 423	15 595	12 907	10 232	11 068	11 603	11 447	9 657
Хэнтий	72 339	8 608	7 169	6 077	6 157	6 252	6 102	5 645
Дархан-Уул	97 691	11 800	9 494	6 772	7 755	8 418	9 338	7 677
Улаанбаатар	1 345 500	184 061	130 587	84 732	90 873	110 522	151 482	123 747
Орхон	98 750	11 912	9 277	6 684	7 478	8 757	9 834	8 141
Говьсүмбэр	16 308	2 271	1 749	1 219	1 309	1 340	1 640	1 369

Хүснэгт 1.7-ийн үргэлжлэл

Аймаг, нийслэл	Насны бүлэг							
	35-39	40-44	45-49	50-54	55-59	60-64	65-69	70+
БҮГД	223 695	201 857	174 743	150 670	114 460	65 420	43 065	72 026
Архангай	6 611	6 241	5 572	4 568	3 487	2 177	1 338	2 464
Баян-Өлгий	6 291	5 609	4 599	3 791	2 892	1 612	1 103	2 044
Баянхонгор	6 096	5 442	4 732	3 814	2 837	1 609	1 098	2 013
Булган	4 451	4 421	4 080	3 457	2 874	1 636	967	1 670
Говь-Алтай	4 204	3 974	3 487	2 742	2 069	1 139	706	1 411
Дорноговь	4 868	4 124	3 534	3 022	2 362	1 327	748	1 337
Дорнод	5 736	5 081	4 384	4 072	3 307	1 888	1 067	1 757
Дундговь	3 253	2 915	2 596	2 345	1 940	1 098	691	1 558
Завхан	5 371	5 033	4 474	3 573	2 673	1 405	1 011	2 026
Өвөрхангай	8 173	7 581	6 660	5 473	3 956	2 429	1 618	3 225
Өмнөговь	4 460	3 902	3 328	2 889	1 938	1 118	675	1 678
Сүхбаатар	4 685	3 930	3 420	2 871	2 349	1 354	732	1 329
Сэлэнгэ	7 742	7 293	6 768	5 982	4 642	2 661	1 595	2 323
Төв	6 537	6 134	5 548	5 031	4 181	2 456	1 535	2 682
Увс	5 237	5 006	4 751	3 779	2 635	1 403	928	1 745
Ховд	5 635	5 204	4 525	3 787	2 828	1 580	979	1 873
Хөвсгөл	9 235	8 921	7 795	6 646	4 907	2 684	1 631	3 095
Хэнтий	5 520	4 710	4 332	3 922	3 127	1 819	1 018	1 881
Дархан-Уул	7 281	6 880	6 203	5 516	4 085	2 343	1 650	2 479
Улаанбаатар	104 209	91 416	76 308	66 520	50 533	29 255	20 441	30 814
Орхон	6 933	6 958	6 683	6 106	4 274	2 112	1 347	2 254
Говьсүмбэр	1 167	1 082	964	764	564	315	187	368



ХҮСНЭГТ 1.7.1 МОНГОЛ УЛСЫН СУУРИН ХҮН АМААС ЭРЭГТЭЙ ХҮН АМЫН ТОО, АЙМАГ, НИЙСЛЭЛ, НАСНЫ БҮЛГЭЭР, 2015 ОН

Эрэгтэй

Аймаг, нийслэл	Бүгд	Насны бүлэг						
		0-4	5-9	10-14	15-19	20-24	25-29	30-34
БҮГД	1 474 957	197 221	151 325	110 684	119 812	129 520	150 028	125 380
Архангай	45 976	5 578	4 478	3 817	4 529	4 418	4 159	3 441
Баян-Өлгий	48 720	6 588	5 569	5 220	4 919	4 929	4 398	3 612
Баянхонгор	41 325	5 395	4 313	3 301	4 086	4 048	4 133	3 191
Булган	30 339	3 514	2 902	2 249	2 608	2 689	2 547	2 274
Говь-Алтай	27 860	3 260	2 899	2 529	2 742	2 489	2 398	2 243
Дорноговь	31 502	4 191	3 379	2 450	2 464	2 740	3 191	2 948
Дорнод	38 839	4 884	3 932	2 862	2 941	3 503	4 051	3 372
Дундговь	22 243	2 490	2 268	1 870	2 077	1 985	1 925	1 780
Завхан	34 766	4 016	3 704	2 982	3 407	3 247	2 643	2 641
Өвөрхангай	55 742	6 798	5 807	4 656	5 516	5 141	5 041	4 351
Өмнөговь	31 081	4 091	3 034	2 391	2 653	2 711	3 515	2 883
Сүхбаатар	29 736	3 793	2 863	2 287	2 590	2 763	2 885	2 563
Сэлэнгэ	53 165	6 203	5 267	4 042	4 414	4 838	5 166	4 269
Төв	46 258	5 549	4 510	3 303	3 853	4 107	4 235	3 711
Увс	40 428	5 272	4 569	3 804	4 231	4 126	3 421	2 856
Ховд	41 510	5 621	4 508	3 827	4 380	4 052	3 614	2 999
Хөвсгөл	63 298	8 074	6 541	5 150	5 649	5 983	5 774	4 872
Хэнтий	36 571	4 397	3 624	3 130	3 253	3 347	3 159	2 963
Дархан-Уул	47 955	6 015	4 860	3 475	3 929	4 256	4 837	3 812
Улаанбаатар	650 979	94 271	66 584	43 337	45 098	52 991	73 136	59 861
Орхон	48 492	6 041	4 803	3 396	3 785	4 472	4 962	4 035
Говьсүмбэр	8 172	1 180	911	606	688	685	838	703

Хүснэгт 1.7.1-ийн үргэлжлэл

Аймаг, нийслэл	Насны бүлэг							
	35-39	40-44	45-49	50-54	55-59	60-64	65-69	70+
БҮГД	111 107	98 918	83 959	70 928	51 583	28 621	17 869	28 002
Архангай	3 315	3 104	2 725	2 277	1 581	987	571	996
Баян-Өлгий	3 141	2 737	2 281	1 814	1 345	738	498	931
Баянхонгор	3 037	2 639	2 318	1 833	1 214	658	409	750
Булган	2 308	2 261	2 066	1 686	1 356	761	455	663
Говь-Алтай	2 128	1 979	1 712	1 327	939	482	235	498
Дорноговь	2 508	2 034	1 705	1 429	1 059	617	322	465
Дорнод	3 038	2 649	2 185	1 966	1 517	837	477	625
Дундговь	1 662	1 411	1 336	1 153	878	479	316	613
Завхан	2 643	2 531	2 199	1 755	1 214	588	390	806
Өвөрхангай	4 076	3 729	3 173	2 630	1 761	1 094	684	1 285
Өмнөговь	2 304	2 046	1 671	1 433	948	487	298	616
Сүхбаатар	2 447	2 041	1 711	1 403	1 090	586	297	417
Сэлэнгэ	4 072	3 689	3 259	2 898	2 147	1 270	708	923
Төв	3 490	3 188	2 793	2 456	2 021	1 189	719	1 134
Увс	2 642	2 470	2 283	1 854	1 240	654	349	657
Ховд	2 839	2 493	2 215	1 844	1 289	717	409	703
Хөвсгөл	4 598	4 440	3 874	3 185	2 226	1 141	625	1 166
Хэнтий	2 793	2 333	2 126	1 921	1 533	823	454	715
Дархан-Уул	3 581	3 323	2 897	2 471	1 818	1 017	681	983
Улаанбаатар	50 458	43 988	35 920	30 412	22 144	12 363	8 340	12 076
Орхон	3 451	3 302	3 050	2 809	1 997	996	553	840
Говьсүмбэр	576	531	460	372	266	137	79	140

ХҮСНЭГТ 1.7.2 МОНГОЛ УЛСЫН СУУРИН ХҮН АМААС ЭМЭГТЭЙ ХҮН АМЫН ТОО, АЙМАГ, НИЙСЛЭЛ, НАСНЫ БҮЛГЭЭР, 2015 ОН

Эмэгтэй

Аймаг, нийслэл	Бүгд	Насны бүлэг						
		0-4	5-9	10-14	15-19	20-24	25-29	30-34
БҮГД	1 515 285	187 970	145 122	106 723	116 220	128 214	149 586	126 501
Архангай	45 784	5 445	4 502	3 690	4 273	3 942	3 735	3 295
Баян-Өлгий	49 067	6 374	5 513	5 134	4 910	4 928	4 284	3 468
Баянхонгор	42 278	5 241	4 022	3 429	3 916	3 708	3 883	3 296
Булган	29 313	3 274	2 781	2 080	2 410	2 391	2 238	2 139
Говь-Алтай	28 158	3 046	2 753	2 468	2 603	2 397	2 239	2 220
Дорноговь	31 623	3 954	3 251	2 510	2 471	2 565	3 044	2 645
Дорнод	37 549	4 649	3 706	2 667	2 823	3 156	3 518	3 032
Дундговь	21 935	2 327	2 047	1 797	1 912	1 834	1 796	1 674
Завхан	34 875	3 778	3 665	2 779	3 124	2 921	2 485	2 683
Өвөрхангай	56 165	6 599	5 423	4 502	5 099	4 773	4 816	4 270
Өмнөговь	30 286	3 860	2 979	2 302	2 467	2 571	3 176	2 746
Сүхбаатар	29 056	3 603	2 735	2 147	2 364	2 488	2 632	2 409
Сэлэнгэ	51 560	5 898	5 058	3 922	4 128	4 210	4 455	3 849
Төв	43 507	5 378	4 125	3 194	3 365	3 558	3 582	3 191
Увс	39 968	4 942	4 408	3 732	3 950	3 744	3 112	2 745
Ховд	41 617	5 333	4 294	3 748	4 167	3 870	3 454	2 849
Хөвсгөл	64 125	7 521	6 366	5 082	5 419	5 620	5 673	4 785
Хэнтий	35 768	4 211	3 545	2 947	2 904	2 905	2 943	2 682
Дархан-Уул	49 736	5 785	4 634	3 297	3 826	4 162	4 501	3 865
Улаанбаатар	694 521	89 790	64 003	41 395	45 775	57 531	78 346	63 886
Орхон	50 258	5 871	4 474	3 288	3 693	4 285	4 872	4 106
Говьсүмбэр	8 136	1 091	838	613	621	655	802	666

Хүснэгт 1.7.2-ийн үргэлжлэл

Аймаг, нийслэл	35-39							
	35-39	40-44	45-49	50-54	55-59	60-64	65-69	70+
БҮГД	112 588	102 939	90 784	79 742	62 877	36 799	25 196	44 024
Архангай	3 296	3 137	2 847	2 291	1 906	1 190	767	1 468
Баян-Өлгий	3 150	2 872	2 318	1 977	1 547	874	605	1 113
Баянхонгор	3 059	2 803	2 414	1 981	1 623	951	689	1 263
Булган	2 143	2 160	2 014	1 771	1 518	875	512	1 007
Говь-Алтай	2 076	1 995	1 775	1 415	1 130	657	471	913
Дорноговь	2 360	2 090	1 829	1 593	1 303	710	426	872
Дорнод	2 698	2 432	2 199	2 106	1 790	1 051	590	1 132
Дундговь	1 591	1 504	1 260	1 192	1 062	619	375	945
Завхан	2 728	2 502	2 275	1 818	1 459	817	621	1 220
Өвөрхангай	4 097	3 852	3 487	2 843	2 195	1 335	934	1 940
Өмнөговь	2 156	1 856	1 657	1 456	990	631	377	1 062
Сүхбаатар	2 238	1 889	1 709	1 468	1 259	768	435	912
Сэлэнгэ	3 670	3 604	3 509	3 084	2 495	1 391	887	1 400
Төв	3 047	2 946	2 755	2 575	2 160	1 267	816	1 548
Увс	2 595	2 536	2 468	1 925	1 395	749	579	1 088
Ховд	2 796	2 711	2 310	1 943	1 539	863	570	1 170
Хөвсгөл	4 637	4 481	3 921	3 461	2 681	1 543	1 006	1 929
Хэнтий	2 727	2 377	2 206	2 001	1 594	996	564	1 166
Дархан-Уул	3 700	3 557	3 306	3 045	2 267	1 326	969	1 496
Улаанбаатар	53 751	47 428	40 388	36 108	28 389	16 892	12 101	18 738
Орхон	3 482	3 656	3 633	3 297	2 277	1 116	794	1 414
Говьсүмбэр	591	551	504	392	298	178	108	228



ХҮСНЭГТ 1.8 МОНГОЛ УЛСЫН ХАРЬААТ ГАДААДАД БАЙГАА ХҮН АМЫН ТОО, НАСНЫ БҮЛЭГ, АЙМАГ, НИЙСЛЭЛЭЭР, 2015 ОН

Аймаг, нийслэл	Бүгд	Насны бүлэг						
		0-4	5-9	10-14	15-19	20-24	25-29	30-34
БҮГД	87 423	2 656	3 688	2 793	4 444	11 305	16 350	13 621
Архангай	332	6	5	3	6	47	85	69
Баян-Өлгий	3 635	95	305	277	292	567	716	369
Баянхонгор	343	5	2	3	23	40	75	55
Булган	391	8	10	3	15	48	102	52
Говь-Алтай	212	1	1	7	7	13	50	33
Дорноговь	2 317	47	87	88	125	221	345	337
Дорнод	1 150	22	28	24	66	113	195	167
Дундговь	277	5	11	4	7	36	49	40
Завхан	311	-	-	17	16	51	64	49
Өвөрхангай	465	1	5	1	13	67	122	104
Өмнөговь	1 094	10	41	18	36	89	181	170
Сүхбаатар	402	6	15	14	11	36	64	52
Сэлэнгэ	1 709	41	48	41	70	214	313	254
Төв	802	19	20	17	35	130	184	137
Увс	389	7	10	5	17	71	56	66
Ховд	628	7	23	14	16	83	110	98
Хөвсгөл	792	17	32	37	42	76	140	104
Хэнтий	393	12	10	4	16	51	61	70
Дархан-Уул	3 575	140	167	122	209	580	634	565
Улаанбаатар	65 206	2 092	2 779	2 033	3 218	8 179	12 198	10 406
Орхон	2 759	110	76	53	185	562	562	388
Говьсүмбэр	241	5	13	8	19	31	44	36

Хүснэгт 1.8-ийн үргэлжлэл

Аймаг, нийслэл	Насны бүлэг							
	35-39	40-44	45-49	50-54	55-59	60-64	65-69	70+
БҮГД	10 880	8 905	5 889	3 568	1 830	762	385	347
Архангай	48	23	21	8	7	2	1	1
Баян-Өлгий	225	229	183	125	110	51	38	53
Баянхонгор	46	45	22	12	11	2	2	-
Булган	48	47	31	14	7	5	1	-
Говь-Алтай	34	26	16	15	5	2	1	1
Дорноговь	309	269	206	152	70	36	15	10
Дорнод	168	114	98	64	50	25	11	5
Дундговь	45	28	22	16	8	4	2	-
Завхан	30	27	21	18	10	4	2	2
Өвөрхангай	63	48	20	14	5	2	-	-
Өмнөговь	139	130	110	88	43	17	10	12
Сүхбаатар	67	47	36	21	17	12	2	2
Сэлэнгэ	221	178	139	96	56	22	14	2
Төв	92	73	36	32	16	8	2	1
Увс	38	39	30	20	18	2	7	3
Ховд	66	58	55	41	23	9	10	15
Хөвсгөл	78	105	70	50	24	9	6	2
Хэнтий	59	37	34	16	14	5	4	-
Дархан-Уул	426	324	221	86	49	27	12	13
Улаанбаатар	8 351	6 800	4 353	2 594	1 245	500	239	219
Орхон	292	236	154	84	37	12	3	5
Говьсүмбэр	35	22	11	2	5	6	3	1

ХҮСНЭГТ 1.8.1 МОНГОЛ УЛСЫН ХАРЬЯАТ ГАДААДАД БАЙГАА ЭРЭГТЭЙ ХҮН АМЫН ТОО, НАСНЫ БҮЛЭГ, АЙМАГ, НИЙСЛЭЛЭЭР, 2015 ОН

Эрэгтэй

Аймаг, нийслэл	Бүгд	Насны бүлэг						
		0-4	5-9	10-14	15-19	20-24	25-29	30-34
БҮГД	41 945	1 376	1 833	1 423	2 259	6 242	8 684	6 632
Архангай	181	5	2	2	4	30	53	36
Баян-Өлгий	1 912	45	153	134	152	296	388	214
Баянхонгор	188	2	-	1	14	25	43	30
Булган	187	2	5	-	5	26	61	23
Говь-Алтай	127	1	-	5	4	8	38	18
Дорноговь	1 327	24	45	42	71	119	212	205
Дорнод	586	11	12	14	27	55	107	94
Дундговь	156	1	6	3	4	25	28	23
Завхан	188	-	-	17	14	34	44	25
Өвөрхангай	311	1	4		5	49	93	62
Өмнөговь	622	3	21	11	21	60	119	106
Сүхбаатар	220	4	12	10	6	23	34	26
Сэлэнгэ	859	22	28	18	32	131	180	126
Төв	433	12	8	9	21	80	120	74
Увс	217	4	4	3	12	41	27	37
Ховд	378	4	11	9	13	48	67	67
Хөвсгөл	388	8	14	14	21	39	70	54
Хэнтий	203	8	2	4	6	34	32	30
Дархан-Уул	1 827	68	81	64	110	364	369	292
Улаанбаатар	30 170	1 096	1 381	1 036	1 616	4 406	6 282	4 907
Орхон	1 347	53	38	23	88	330	294	167
Говьсүмбэр	118	2	6	4	13	19	23	16

Хүснэгт 1.8.1-ийн үргэлжлэл

Аймаг, нийслэл	Насны бүлэг							
	35-39	40-44	45-49	50-54	55-59	60-64	65-69	70+
БҮГД	4 767	3 641	2 298	1 442	751	309	153	132
Архангай	25	9	9	2	4	-	-	-
Баян-Өлгий	134	106	106	59	57	25	19	23
Баянхонгор	22	28	7	9	7	-	-	-
Булган	22	15	16	9	3	-	-	-
Говь-Алтай	16	12	9	11	2	2	-	1
Дорноговь	183	165	104	88	40	16	7	6
Дорнод	84	56	48	35	23	14	6	-
Дундговь	22	15	13	10	4	2	-	-
Завхан	14	18	8	5	6	2	-	1
Өвөрхангай	38	33	15	8	2	1	-	-
Өмнөговь	81	69	54	41	19	11	4	2
Сүхбаатар	29	30	26	9	7	3	1	-
Сэлэнгэ	91	79	64	48	22	11	6	1
Төв	40	27	13	16	7	4	2	-
Увс	24	21	16	11	11	-	4	2
Ховд	42	36	30	22	13	6	3	7
Хөвсгөл	42	47	38	21	12	4	3	1
Хэнтий	33	20	21	6	4	1	2	-
Дархан-Уул	192	128	88	30	17	10	4	10
Улаанбаатар	3 475	2 615	1 557	970	473	188	88	78
Орхон	145	99	53	32	17	6	2	-
Говьсүмбэр	13	13	3	-	1	3	2	-



ХҮСНЭГТ 1.8.2 МОНГОЛ УЛСЫН ХАРЬЯАТ ГАДААДАД БАЙГАА ЭМЭГТЭЙ ХҮН АМЫН ТОО, НАСНЫ БҮЛЭГ, АЙМАГ, НИЙСЛЭЛЭЭР, 2015 ОН

Эмэгтэй

Аймаг, нийслэл	Бүгд	Насны бүлэг						
		0-4	5-9	10-14	15-19	20-24	25-29	30-34
БҮГД	45 478	1 280	1 855	1 370	2 185	5 063	7 666	6 989
Архангай	151	1	3	1	2	17	32	33
Баян-Өлгий	1 723	50	152	143	140	271	328	155
Баянхонгор	155	3	2	2	9	15	32	25
Булган	204	6	5	3	10	22	41	29
Говь-Алтай	85	-	1	2	3	5	12	15
Дорноговь	990	23	42	46	54	102	133	132
Дорнод	564	11	16	10	39	58	88	73
Дундговь	121	4	5	1	3	11	21	17
Завхан	123	-	-	-	2	17	20	24
Өвөрхангай	154	-	1	1	8	18	29	42
Өмнөговь	472	7	20	7	15	29	62	64
Сүхбаатар	182	2	3	4	5	13	30	26
Сэлэнгэ	850	19	20	23	38	83	133	128
Төв	369	7	12	8	14	50	64	63
Увс	172	3	6	2	5	30	29	29
Ховд	250	3	12	5	3	35	43	31
Хөвсгөл	404	9	18	23	21	37	70	50
Хэнтий	190	4	8	-	10	17	29	40
Дархан-Уул	1 748	72	86	58	99	216	265	273
Улаанбаатар	35 036	996	1 398	997	1 602	3 773	5 916	5 499
Орхон	1 412	57	38	30	97	232	268	221
Говьсүмбэр	123	3	7	4	6	12	21	20

Хүснэгт 1.8.2-ийн үргэлжлэл

Аймаг, нийслэл	Насны бүлэг							
	35-39	40-44	45-49	50-54	55-59	60-64	65-69	70+
БҮГД	6 113	5 264	3 591	2 126	1 079	453	232	206
Архангай	23	14	12	6	3	2	1	1
Баян-Өлгий	91	123	77	66	53	26	19	26
Баянхонгор	24	17	15	3	4	2	2	-
Булган	26	32	15	5	4	5	1	-
Говь-Алтай	18	14	7	4	3	-	1	-
Дорноговь	126	104	102	64	30	20	8	4
Дорнод	84	58	50	29	27	11	5	5
Дундговь	23	13	9	6	4	2	2	-
Завхан	16	9	13	13	4	2	2	1
Өвөрхангай	25	15	5	6	3	1	-	-
Өмнөговь	58	61	56	47	24	6	6	10
Сүхбаатар	38	17	10	12	10	9	1	2
Сэлэнгэ	130	99	75	48	34	11	8	1
Төв	52	46	23	16	9	4	-	1
Увс	14	18	14	9	7	2	3	1
Ховд	24	22	25	19	10	3	7	8
Хөвсгөл	36	58	32	29	12	5	3	-
Хэнтий	26	17	13	10	10	4	2	-
Дархан-Уул	234	196	133	56	32	17	8	2
Улаанбаатар	4 876	4 185	2 796	1 624	772	312	151	138
Орхон	147	137	101	52	20	6	1	5
Говьсүмбэр	22	9	8	2	4	3	1	1

ХҮСНЭГТ 1.9 МОНГОЛ УЛСЫН НУТАГ ДЭВСГЭРТ ОРШИН СУУГАА ГАДААД ХҮН АМЫН ТОО, НАСНЫ БҮЛЭГ, АЙМАГ, НИЙСЛЭЛЭЭР, 2015 ОН

Аймаг, нийслэл	Бүгд	0-4	5-9	10-14	15-19	20-24	25-29	30-34
БҮГД	19 871	981	1 326	868	566	1 195	2 255	1 964
Архангай	33	2	5	5	2	4	5	2
Баян-Өлгий	1 233	13	30	69	68	111	124	122
Баянхонгор	10	-	1	-	-	3	1	-
Булган	29	3	-	2	2	1	5	2
Говь-Алтай	21	1	2	2	-	2	5	1
Дорноговь	175	-	-	-	-	5	15	27
Дорнод	1 062	2	7	3	1	30	117	142
Дундговь	26	-	-	-	-	3	9	2
Завхан	36	1	2	3	3	5	5	-
Өвөрхангай	19	-	-	-	-	2	5	-
Өмнөговь	806	-	2	1	1	16	85	129
Сүхбаатар	160	2	1	1	-	12	51	13
Сэлэнгэ	142	7	6	4	8	7	14	8
Төв	146	2	5	4	1	4	13	15
Увс	22	3	-	1	1	1	7	5
Ховд	238	5	15	6	5	29	47	29
Хөвсгөл	56	-	3	4	5	5	9	6
Хэнтий	123	3	7	9	3	6	11	17
Дархан-Уул	327	17	19	15	8	33	42	26
Улаанбаатар	14 402	898	1 175	702	432	898	1 653	1 365
Орхон	778	22	46	37	26	17	27	47
Говьсүмбэр	27	-	-	-	-	1	5	6

Хүснэгт 1.9-ийн үргэлжлэл

Аймаг, нийслэл	35-39	40-44	45-49	50-54	55-59	60-64	65-69	70+
БҮГД	1 939	2 323	2 219	1 634	1 162	684	361	394
Архангай	2	2	4	-	-	-	-	-
Баян-Өлгий	141	193	140	79	66	20	19	38
Баянхонгор	-	-	3	2	-	-	-	-
Булган	-	4	4	2	1	1	1	1
Говь-Алтай	1	2	3	-	1	1	-	-
Дорноговь	21	38	32	17	13	5	-	2
Дорнод	189	278	202	70	15	3	2	1
Дундговь	1	4	4	2	1	-	-	-
Завхан	4	2	3	1	5	1	1	-
Өвөрхангай	2	1	4	2	1	1	-	1
Өмнөговь	139	155	127	96	33	14	7	1
Сүхбаатар	21	13	15	21	8	1	-	1
Сэлэнгэ	5	11	18	11	13	12	3	15
Төв	21	20	26	14	13	5	3	-
Увс	-	2	2	-	-	-	-	-
Ховд	20	21	24	17	10	5	2	3
Хөвсгөл	4	9	5	3	2	-	-	1
Хэнтий	10	11	9	14	16	6	1	-
Дархан-Уул	24	28	26	28	18	22	9	12
Улаанбаатар	1 275	1 435	1 486	1 148	798	521	303	313
Орхон	57	91	79	106	144	65	10	4
Говьсүмбэр	2	3	3	1	4	1	-	1



ХҮСНЭГТ 1.9.1 МОНГОЛ УЛСЫН НУТАГ ДЭВСГЭРТ ОРШИН СУУГАА ГАДААД ХҮН АМЫН ТОО, НАСНЫ БҮЛЭГ, АЙМАГ, НИЙСЛЭЛЭЭР, 2015 ОН

Эрэгтэй

Аймаг, нийслэл	Бүгд	0-4	5-9	10-14	15-19	20-24	25-29	30-34
БҮГД	13 277	482	672	432	291	689	1 594	1 421
Архангай	21	1	2	2	1	4	5	1
Баян-Өлгий	606	6	13	38	31	57	62	63
Баянхонгор	5	-	1	-	-	1	1	-
Булган	14	-	-	1	-	-	3	-
Говь-Алтай	14	1	-	1	-	2	2	1
Дорноговь	160	-	-	-	-	4	11	26
Дорнод	1 005	2	3	3	-	18	108	139
Дундговь	20	-	-	-	-	2	5	2
Завхан	18	-	1	1	-	1	3	-
Өвөрхангай	10	-	-	-	-	-	3	-
Өмнөговь	785	-	-	1	-	14	83	124
Сүхбаатар	141	2	-	-	-	8	49	13
Сэлэнгэ	83	4	2	3	5	3	8	5
Төв	124	1	5	3	-	3	8	14
Увс	8	2	-	1	1	1	1	1
Ховд	163	3	7	5	2	19	34	21
Хөвсгөл	33	-	2	2	2	3	2	4
Хэнтий	77	2	3	4	3	3	8	9
Дархан-Уул	164	9	7	6	3	8	16	15
Улаанбаатар	9 372	436	599	342	232	530	1 168	948
Орхон	434	13	27	19	11	8	13	31
Говьсүмбэр	20	-	-	-	-	-	1	4

Хүснэгт 1.9.1-ийн үргэлжлэл

Аймаг, нийслэл	35-39	40-44	45-49	50-54	55-59	60-64	65-69	70+
БҮГД	1 380	1 758	1 645	1 213	808	481	241	170
Архангай	1	1	3	-	-	-	-	-
Баян-Өлгий	67	92	72	39	35	8	9	14
Баянхонгор	-	-	2	-	-	-	-	-
Булган	-	2	4	1	1	1	1	-
Говь-Алтай	-	2	3	-	1	1	-	-
Дорноговь	20	38	30	16	12	3	-	-
Дорнод	180	272	195	65	15	3	2	-
Дундговь	1	4	3	2	1	-	-	-
Завхан	2	2	2	1	4	1	-	-
Өвөрхангай	-	1	3	1	1	1	-	-
Өмнөговь	136	154	125	95	33	12	7	1
Сүхбаатар	18	13	12	18	8	-	-	-
Сэлэнгэ	2	7	12	6	8	9	2	7
Төв	20	18	23	11	11	4	3	-
Увс	-	1	-	-	-	-	-	-
Ховд	13	14	17	13	9	3	2	1
Хөвсгөл	2	8	3	2	2	-	-	1
Хэнтий	8	7	6	9	10	5	-	-
Дархан-Уул	14	15	13	22	13	11	7	5
Улаанбаатар	868	1 057	1 067	852	560	370	203	140
Орхон	26	47	47	59	80	48	5	-
Говьсүмбэр	2	3	3	1	4	1	-	1

ХҮСНЭГТ 1.9.2 МОНГОЛ УЛСЫН НУТАГ ДЭВСГЭРТ ОРШИН СУУГАА ГАДААД ХҮН АМЫН ТОО, НАСНЫ БҮЛЭГ, АЙМАГ, НИЙСЛЭЛЭЭР, 2015 ОН

Эмэгтэй

Аймаг, нийслэл	Бүгд	0-4	5-9	10-14	15-19	20-24	25-29	30-34
БҮГД	6 594	499	654	436	275	506	661	543
Архангай	12	1	3	3	1	-	-	1
Баян-Өлгий	627	7	17	31	37	54	62	59
Баянхонгор	5	-	-	-	-	2	-	-
Булган	15	3	-	1	2	1	2	2
Говь-Алтай	7	-	2	1	-	-	3	-
Дорноговь	15	-	-	-	-	1	4	1
Дорнод	57	-	4	-	1	12	9	3
Дундговь	6	-	-	-	-	1	4	-
Завхан	18	1	1	2	3	4	2	-
Өвөрхангай	9	-	-	-	-	2	2	-
Өмнөговь	21	-	2	-	1	2	2	5
Сүхбаатар	19	-	1	1	-	4	2	-
Сэлэнгэ	59	3	4	1	3	4	6	3
Төв	22	1	-	1	1	1	5	1
Увс	14	1	-	-	-	-	6	4
Ховд	75	2	8	1	3	10	13	8
Хөвсгөл	23	-	1	2	3	2	7	2
Хэнтий	46	1	4	5	-	3	3	8
Дархан-Уул	163	8	12	9	5	25	26	11
Улаанбаатар	5 030	462	576	360	200	368	485	417
Орхон	344	9	19	18	15	9	14	16
Говьсүмбэр	7	-	-	-	-	1	4	2

Хүснэгт 1.9.2-ийн үргэлжлэл

Аймаг, нийслэл	35-39	40-44	45-49	50-54	55-59	60-64	65-69	70+
БҮГД	559	565	574	421	354	203	120	224
Архангай	1	1	1	-	-	-	-	-
Баян-Өлгий	74	101	68	40	31	12	10	24
Баянхонгор	-	-	1	2	-	-	-	-
Булган	-	2	-	1	-	-	-	1
Говь-Алтай	1	-	-	-	-	-	-	-
Дорноговь	1	-	2	1	1	2	-	2
Дорнод	9	6	7	5	-	-	-	1
Дундговь	-	-	1	-	-	-	-	-
Завхан	2	-	1	-	1	-	1	-
Өвөрхангай	2	-	1	1	-	-	-	1
Өмнөговь	3	1	2	1	-	2	-	-
Сүхбаатар	3	-	3	3	-	1	-	1
Сэлэнгэ	3	4	6	5	5	3	1	8
Төв	1	2	3	3	2	1	-	-
Увс	-	1	2	-	-	-	-	-
Ховд	7	7	7	4	1	2	-	2
Хөвсгөл	2	1	2	1	-	-	-	-
Хэнтий	2	4	3	5	6	1	1	-
Дархан-Уул	10	13	13	6	5	11	2	7
Улаанбаатар	407	378	419	296	238	151	100	173
Орхон	31	44	32	47	64	17	5	4
Говьсүмбэр								



ХҮСНЭГТ 1.10 МОНГОЛ УЛСЫН СУУРИН ХҮН АМЫН ТОО, ХАРЬЯЛАЛ, ҮНДЭС УГСАА, НАСНЫ БҮЛГЭЭР, 2015 ОН

Үндэс угсаа	Бүгд	Насны бүлэг						
		0-4	5-9	10-14	15-19	20-24	25-29	30-34
БҮГД	2 990 242	385 191	296 447	217 407	236 032	257 734	299 614	251 881
Халх	2 510 821	328 602	247 830	177 623	192 360	212 266	254 232	214 824
Казах	114 506	15 172	13 266	11 840	11 268	11 001	10 664	8 641
Дөрвөд	70 970	8 640	7 103	5 691	6 552	7 198	6 793	5 312
Буриад	37 867	4 323	3 213	2 498	3 137	3 620	3 562	3 049
Баяд	50 843	6 290	5 263	4 035	4 782	5 055	4 716	3 747
Дарьганга	26 834	2 744	2 176	1 860	2 395	2 476	2 533	2 188
Урианхай	24 881	2 909	2 343	1 934	2 364	2 341	2 425	1 932
Захчин	30 110	3 727	3 032	2 447	3 119	3 026	2 795	2 313
Дархад	22 579	2 489	2 307	1 826	2 153	2 151	2 239	1 729
Торгууд	14 287	1 479	1 384	1 038	1 147	1 347	1 422	1 134
Өөлд	12 787	1 516	1 138	894	1 174	1 242	1 172	940
Хотон	11 580	1 617	1 401	1 310	1 283	1 072	1 024	809
Мянгад	5 993	816	558	477	572	607	516	430
Барга	2 605	296	222	149	186	278	267	236
Үзэмчин	2 060	202	165	143	172	222	206	183
Харчин	332	17	44	31	26	28	20	28
Хотогйд	21 443	2 211	2 399	1 836	1 885	1 781	1 940	1 698
Элжигэн	315	20	25	27	30	24	23	27
Цаатан	541	65	61	39	49	45	50	45
Сартуул	2 166	132	208	156	162	173	204	212
Тува	4 038	587	387	358	414	377	375	289
Хорчин	72	2	4	3	11	6	6	7
Узбек (Чантуу)	203	17	22	22	16	21	28	17
Халимаг	22	2	4	1	4	1		2
Түмэд	34	4	2	2	1	4	3	3
Сөнөд	16	1	-	3	2	-	-	-
Хамниган	412	23	38	39	35	50	33	35
Хошууд	817	90	92	85	96	73	60	58
Монголын харьяат бусад	440	57	167	49	28	22	20	8
Монголын харьяат гадаад	781	160	266	123	43	32	31	21
Гадаад харьяат	19 871	981	1 326	868	566	1 195	2 255	1 964
Харьяалалгүй	16	-	1	-	-	-	-	-

Хүснэгт 1.10-ын үргэлжлэл

Үндэс угсаа	Насны бүлэг							
	35-39	40-44	45-49	50-54	55-59	60-64	65-69	70+
БҮГД	223 695	201 857	174 743	150 670	114 460	65 420	43 065	72 026
Халх	189 841	170 608	147 100	127 417	96 585	54 986	36 394	60 153
Казах	7 356	6 427	5 405	4 498	3 387	1 935	1 315	2 331
Дөрвөд	4 954	4 619	4 162	3 441	2 493	1 413	980	1 619
Буриад	2 864	2 367	2 186	2 107	1 823	1 190	661	1 267
Баяд	3 459	3 248	2 961	2 399	1 840	1 053	714	1 281
Дарьганга	2 156	1 937	1 700	1 469	1 206	761	437	796
Урианхай	1 729	1 693	1 477	1 204	911	523	360	736
Захчин	2 053	1 799	1 540	1 389	1 074	644	393	759
Дархад	1 526	1 466	1 358	1 172	863	457	234	609
Торгууд	1 047	995	878	803	600	404	221	388
Өөлд	934	884	772	654	515	318	221	413
Хотон	704	598	563	451	289	157	112	190
Мянгад	436	407	336	260	229	120	75	154
Барга	184	179	124	140	135	95	43	71
Үзэмчин	141	128	118	129	118	42	28	63
Харчин	29	21	21	14	14	12	6	21
Хотогойд	1 676	1 515	1 321	1 087	840	408	340	506
Элжигэн	29	29	23	18	12	14	8	6
Цаатан	37	43	32	22	15	14	5	19
Сартуул	196	156	142	103	114	57	52	99
Тува	264	257	191	168	141	85	65	80
Хорчин	5	7	2	8	3	1	4	3
Үзбек (Чантуу)	12	12	9	8	10	3	1	5
Халимаг	3	-	4	-	-	-	1	-
Түмэд	5	2	3	1	2	1	1	-
Сөнөд	2	1	1	3	-	-	1	2
Хамниган	22	39	21	17	21	13	11	15
Хошууд	50	58	46	23	36	13	10	27
Монголын харьяат бусад	17	15	14	12	10	7	6	8
Монголын харьяат гадаад	23	24	12	16	9	8	5	8
Гадаад харьяат	1 939	2 323	2 219	1 634	1 162	684	361	394
Харьяалалгүй	2	-	2	3	3	2	-	3



ХҮСНЭГТ 1.11 МОНГОЛ УЛСЫН СУУРИН ХҮН АМ, ХАРЬАЛАЛ, ҮНДЭС УГСАА, ХОТ, ХӨДӨӨГӨӨР, 2015 ОН

Үндэс угсаа	Бүх хүн ам			Үүнээс:					
	Бүгд	Эрэгтэй	Эмэгтэй	Хот			Хөдөө		
				Бүгд	Эрэгтэй	Эмэгтэй	Бүгд	Эрэгтэй	Эмэгтэй
БҮГД	2 990 242	1 474 957	1 515 285	1 958 407	949 988	1 008 419	1 031 835	524 969	506 866
МУ суугаа МУ-ын харьяат хүн ам-Бүгд	2 970 355	1 461 667	1 508 688	1 941 576	939 309	1 002 267	1 028 779	522 358	506 421
Халх	2 510 821	1 231 736	1 279 085	1 738 472	839 423	899 049	772 349	392 313	380 036
Казах	114 506	57 028	57 478	44 279	21 805	22 474	70 227	35 223	35 004
Дөрвөд	70 970	35 569	35 401	40 005	19 876	20 129	30 965	15 693	15 272
Буриад	37 867	19 079	18 788	18 467	9 032	9 435	19 400	10 047	9 353
Баяд	50 843	25 864	24 979	27 001	13 454	13 547	23 842	12 410	11 432
Дарьганга	26 834	13 533	13 301	10 749	5 285	5 464	16 085	8 248	7 837
Урианхай	24 881	12 373	12 508	10 610	5 144	5 466	14 271	7 229	7 042
Захчин	30 110	15 088	15 022	13 501	6 701	6 800	16 609	8 387	8 222
Дархад	22 579	11 045	11 534	3 754	1 750	2 004	18 825	9 295	9 530
Торгууд	14 287	6 825	7 462	7 752	3 625	4 127	6 535	3 200	3 335
Өөлд	12 787	6 568	6 219	7 214	3 610	3 604	5 573	2 958	2 615
Хотон	11 580	5 744	5 836	5 355	2 566	2 789	6 225	3 178	3 047
Мянгад	5 993	2 959	3 034	3 272	1 617	1 655	2 721	1 342	1 379
Барга	2 605	1 321	1 284	1 022	488	534	1 583	833	750
Үзэмчин	2 060	1 082	978	716	366	350	1 344	716	628
Харчин	332	163	169	263	134	129	69	29	40
Хотогойд	21 443	10 749	10 694	5 137	2 517	2 620	16 306	8 232	8 074
Элжигэн	315	149	166	132	66	66	183	83	100
Цаатан	541	267	274	40	15	25	501	252	249
Сартуул	2 166	1 044	1 122	1 531	716	815	635	328	307
Тува	4 038	2 021	2 017	911	437	474	3 127	1 584	1 543
Хорчин	72	39	33	50	23	27	22	16	6
Узбек (Чантуу)	203	117	86	46	21	25	157	96	61
Халимаг	22	10	12	10	4	6	12	6	6
Түмэд	34	20	14	28	16	12	6	4	2
Сөнөд	16	10	6	9	5	4	7	5	2
Хамниган	412	215	197	53	24	29	359	191	168
Хошууд	817	452	365	95	58	37	722	394	328
Монголын харьяат бусад	440	214	226	388	185	203	52	29	23
Монголын харьяат гадаад	781	383	398	714	346	368	67	37	30
Гадаад харьяат	19 871	13 277	6 594	16 815	10 666	6 149	3 056	2 611	445
Харьяалалгүй	16	13	3	16	13	3	-	-	-

ХҮСНЭГТ 1.12.1 АРХАНГАЙ АЙМГИЙН СУУРИН ХҮН АМЫН ТОО, СУМ, ХҮЙС, НАСНЫ БҮЛГЭЭР, 2015 ОН

Сум	Бүгд				Эрэгтэй				Эмэгтэй			
	Бүгд	0-15	16-59	60+	Бүгд	0-15	16-59	60+	Бүгд	0-15	16-59	60+
НИЙТ	91 760	29 288	56 493	5 979	45 976	14 780	28 642	2 554	45 784	14 508	27 851	3 425
Эрдэнэбулган	21 211	6 553	13 086	1 572	10 323	3 217	6 436	670	10 888	3 336	6 650	902
Батцэнгэл	3 600	1 091	2 222	287	1 807	529	1 159	119	1 793	562	1 063	168
Булган	2 465	766	1 554	145	1 271	416	786	69	1 194	350	768	76
Жаргалант	4 335	1 495	2 600	240	2 160	738	1 321	101	2 175	757	1 279	139
Их тамир	5 325	1 709	3 308	308	2 665	863	1 669	133	2 660	846	1 639	175
Өгийнуур	3 011	973	1 864	174	1 531	493	966	72	1 480	480	898	102
Өлзийт	3 301	1 094	2 015	192	1 716	579	1 058	79	1 585	515	957	113
Өндөр-Улаан	5 652	1 809	3 508	335	2 859	930	1 783	146	2 793	879	1 725	189
Тариат	4 660	1 393	2 964	303	2 349	730	1 493	126	2 311	663	1 471	177
Төвшрүүлэх	2 975	905	1 839	231	1 511	446	970	95	1 464	459	869	136
Хайрхан	3 701	1 174	2 274	253	1 912	605	1 195	112	1 789	569	1 079	141
Хангай	3 113	967	1 974	172	1 575	502	1 004	69	1 538	465	970	103
Хашаат	3 171	1 013	1 923	235	1 590	506	982	102	1 581	507	941	133
Хотонт	4 221	1 362	2 524	335	2 184	702	1 326	156	2 037	660	1 198	179
Цахир	2 328	829	1 380	119	1 142	426	661	55	1 186	403	719	64
Цэнхэр	5 605	1 950	3 345	310	2 828	971	1 731	126	2 777	979	1 614	184
Цэцэрлэг	3 712	1 193	2 286	233	1 864	602	1 154	108	1 848	591	1 132	125
Чулуут	3 923	1 362	2 374	187	1 962	673	1 229	60	1 961	689	1 145	127
Эрдэнэмандал	5 451	1 650	3 453	348	2 727	852	1 719	156	2 724	798	1 734	192

ХҮСНЭГТ 1.12.2 БАЯН-ӨЛГИЙ АЙМГИЙН СУУРИН ХҮН АМЫН ТОО, СУМ, ХҮЙС, НАСНЫ БҮЛГЭЭР, 2015 ОН

Сум	Бүгд				Эрэгтэй				Эмэгтэй			
	Бүгд	0-15	16-59	60+	Бүгд	0-15	16-59	60+	Бүгд	0-15	16-59	60+
НИЙТ	97 787	36 525	56 503	4 759	48 720	18 446	28 107	2 167	49 067	18 079	28 396	2 592
Өлгий	33 420	11 770	20 119	1 531	16 471	6 010	9 764	697	16 949	5 760	10 355	834
Алтай	4 143	1 514	2 435	194	2 105	787	1 229	89	2 038	727	1 206	105
Алтанцөгц	2 787	1 006	1 621	160	1 363	489	808	66	1 424	517	813	94
Баяннуур	4 825	1 916	2 658	251	2 470	980	1 369	121	2 355	936	1 289	130
Бугат	3 626	1 387	2 052	187	1 843	720	1 044	79	1 783	667	1 008	108
Булган	5 095	1 878	2 941	276	2 554	945	1 476	133	2 541	933	1 465	143
Буянт	2 698	929	1 631	138	1 360	467	835	58	1 338	462	796	80
Дэлүүн	7 118	2 744	4 013	361	3 497	1 352	1 983	162	3 621	1 392	2 030	199
Ногооннуур	7 750	2 983	4 401	366	3 888	1 458	2 260	170	3 862	1 525	2 141	196
Сагсай	5 046	2 008	2 763	275	2 499	1 007	1 363	129	2 547	1 001	1 400	146
Толбо	4 037	1 535	2 269	233	2 024	769	1 145	110	2 013	766	1 124	123
Улаанхус	8 299	3 292	4 620	387	4 168	1 662	2 328	178	4 131	1 630	2 292	209
Цэнгэл	8 943	3 563	4 980	400	4 478	1 800	2 503	175	4 465	1 763	2 477	225



ХҮСНЭГТ 1.12.3 БАЯНХОНГОР АЙМГИЙН СҮУРИН ХҮН АМЫН ТОО, СУМ, ХҮЙС, НАСНЫ БҮЛГЭЭР, 2015 ОН

Сум	Бүгд				Эрэгтэй				Эмэгтэй			
	Бүгд	0-15	16-59	60+	Бүгд	0-15	16-59	60+	Бүгд	0-15	16-59	60+
НИЙТ	83 603	27 339	51 544	4 720	41 325	13 811	25 697	1 817	42 278	13 528	25 847	2 903
Баянхонгор	29 611	9 569	18 126	1 916	14 271	4 910	8 627	734	15 340	4 659	9 499	1 182
Баацагаан	3 111	917	2 031	163	1 590	459	1 070	61	1 521	458	961	102
Баянбулаг	1 662	565	1 007	90	822	278	511	33	840	287	496	57
Баянговь	2 777	913	1 732	132	1 347	434	864	49	1 430	479	868	83
Баянлиг	3 652	1 243	2 214	195	1 808	628	1 109	71	1 844	615	1 105	124
Баян-Овоо	2 546	821	1 588	137	1 322	427	836	59	1 224	394	752	78
Баян-Өндөр	2 541	880	1 537	124	1 307	466	797	44	1 234	414	740	80
Баянцагаан	3 369	1 151	2 051	167	1 679	585	1 034	60	1 690	566	1 017	107
Богд	3 028	1 009	1 847	172	1 480	496	913	71	1 548	513	934	101
Бөмбөгөр	3 063	1 089	1 832	142	1 541	559	923	59	1 522	530	909	83
Бууцагаан	3 523	1 106	2 224	193	1 757	551	1 132	74	1 766	555	1 092	119
Галуут	3 802	1 205	2 413	184	1 949	633	1 247	69	1 853	572	1 166	115
Гурванбулаг	2 144	692	1 342	110	1 060	327	693	40	1 084	365	649	70
Жаргалант	2 826	824	1 825	177	1 416	400	944	72	1 410	424	881	105
Жинст	2 122	721	1 296	105	1 059	352	666	41	1 063	369	630	64
Заг	2 014	637	1 270	107	1 020	312	661	47	994	325	609	60
Өлзийт	3 661	1 203	2 258	200	1 823	588	1 151	84	1 838	615	1 107	116
Хүрээмарал	1 705	524	1 086	95	865	268	564	33	840	256	522	62
Шинэжинст	2 317	821	1 385	111	1 162	416	706	40	1 155	405	679	71
Эрдэнэцогт	4 129	1 449	2 480	200	2 047	722	1 249	76	2 082	727	1 231	124

ХҮСНЭГТ 1.12.4 БУЛГАН АЙМГИЙН СҮУРИН ХҮН АМЫН ТОО, СУМ, ХҮЙС, НАСНЫ БҮЛГЭЭР, 2015 ОН

Сум	Бүгд				Эрэгтэй				Эмэгтэй			
	Бүгд	0-15	16-59	60+	Бүгд	0-15	16-59	60+	Бүгд	0-15	16-59	60+
НИЙТ	59 652	17 859	37 520	4 273	30 339	9 216	19 244	1 879	29 313	8 643	18 276	2 394
Булган	12 086	3 439	7 599	1 048	5 947	1 771	3 739	437	6 139	1 668	3 860	611
Баян-Агт	3 035	1 009	1 871	155	1 538	517	953	68	1 497	492	918	87
Баяннуур	1 860	617	1 139	104	979	331	601	47	881	286	538	57
Бугат	2 175	582	1 390	203	1 127	296	731	100	1 048	286	659	103
Бүрэгхангай	2 716	837	1 718	161	1 383	392	911	80	1 333	445	807	81
Гурван булаг	3 129	981	1 928	220	1 614	503	1 013	98	1 515	478	915	122
Дашинчилэн	2 790	874	1 736	180	1 427	449	901	77	1 363	425	835	103
Могод	2 671	846	1 639	186	1 369	452	829	88	1 302	394	810	98
Орхон	3 471	1 044	2 171	256	1 859	560	1 179	120	1 612	484	992	136
Рашаант	3 126	954	2 008	164	1 577	489	1 023	65	1 549	465	985	99
Сайхан	3 561	1 098	2 229	234	1 807	569	1 134	104	1 754	529	1 095	130
Сэлэнгэ	3 195	887	2 108	200	1 664	467	1 104	93	1 531	420	1 004	107
Тэшиг	3 483	1 083	2 153	247	1 779	574	1 096	109	1 704	509	1 057	138
Хангал	4 510	1 301	2 857	352	2 268	645	1 468	155	2 242	656	1 389	197
Хишиг-өндөр	3 125	869	2 024	232	1 575	451	1 030	94	1 550	418	994	138
Хутаг-Өндөр	4 719	1 438	2 950	331	2 426	750	1 532	144	2 293	688	1 418	187

ХҮСНЭГТ 1.12.5 ГОВЬ-АЛТАЙ АЙМГИЙН СУУРИН ХҮН АМЫН ТОО, СУМ, ХҮЙС, НАСНЫ БҮЛГЭЭР, 2015 ОН

Сум	Бүгд				Эрэгтэй				Эмэгтэй			
	Бүгд	0-15	16-59	60+	Бүгд	0-15	16-59	60+	Бүгд	0-15	16-59	60+
НИЙТ	56 018	18 091	34 671	3 256	27 860	9 291	17 354	1 215	28 158	8 800	17 317	2 041
Есөнбулаг	17 802	5 474	11 310	1 018	8 697	2 843	5 475	379	9 105	2 631	5 835	639
Алтай	2 102	717	1 292	93	1 068	362	671	35	1 034	355	621	58
Баян-Уул	2 984	975	1 848	161	1 499	485	964	50	1 485	490	884	111
Бигэр	2 113	675	1 318	120	1 030	328	659	43	1 083	347	659	77
Бугат	2 186	753	1 304	129	1 092	383	657	52	1 094	370	647	77
Дарив	1 819	603	1 115	101	899	304	564	31	920	299	551	70
Дэлгэр	3 023	938	1 888	197	1 496	465	958	73	1 527	473	930	124
Жаргалан	1 752	524	1 121	107	897	280	581	36	855	244	540	71
Тайшир	1 470	451	909	110	753	228	478	47	717	223	431	63
Тонхил	2 142	669	1 325	148	1 057	330	670	57	1 085	339	655	91
Төгрөг	2 014	692	1 201	121	1 013	378	592	43	1 001	314	609	78
Халиун	2 367	779	1 448	140	1 231	394	779	58	1 136	385	669	82
Хөхморьт	2 332	779	1 396	157	1 195	413	717	65	1 137	366	679	92
Цогт	3 513	1 174	2 136	203	1 754	596	1 070	88	1 759	578	1 066	115
Цээл	2 101	712	1 276	113	1 057	374	642	41	1 044	338	634	72
Чандмань	2 176	748	1 321	107	1 101	407	656	38	1 075	341	665	69
Шарга	1 971	647	1 193	131	963	327	590	46	1 008	320	603	85
Эрдэнэ	2 151	781	1 270	100	1 058	394	631	33	1 093	387	639	67

ХҮСНЭГТ 1.12.6 ДОРНОГОВЬ АЙМГИЙН СУУРИН ХҮН АМЫН ТОО, СУМ, ХҮЙС, НАСНЫ БҮЛГЭЭР, 2015 ОН

Сум	Бүгд				Эрэгтэй				Эмэгтэй			
	Бүгд	0-15	16-59	60+	Бүгд	0-15	16-59	60+	Бүгд	0-15	16-59	60+
НИЙТ	63 125	20 831	38 882	3 412	31 502	10 583	19 515	1 404	31 623	10 248	19 367	2 008
Сайншанд	23 191	7 624	14 104	1 463	11 209	3 919	6 670	620	11 982	3 705	7 434	843
Айраг	3 612	1 129	2 278	205	1 802	560	1 162	80	1 810	569	1 116	125
Алтанширээ	1 262	360	808	94	663	185	439	39	599	175	369	55
Даланжаргалан	2 680	893	1 625	162	1 360	435	858	67	1 320	458	767	95
Дэлгэрэх	1 851	609	1 125	117	951	321	585	45	900	288	540	72
Замын-Үүд	15 702	5 614	9 696	392	7 821	2 847	4 817	157	7 881	2 767	4 879	235
Иххэт	2 039	613	1 267	159	1 028	323	639	66	1 011	290	628	93
Мандах	1 566	460	988	118	809	222	537	50	757	238	451	68
Өргөн	1 889	581	1 195	113	1 002	303	656	43	887	278	539	70
Сайхандулаан	1 292	427	792	73	694	233	425	36	598	194	367	37
Улаанбадрах	1 431	427	883	121	732	202	482	48	699	225	401	73
Хатанбулаг	2 752	873	1 722	157	1 395	421	911	63	1 357	452	811	94
Хөвсгөл	1 518	500	915	103	775	249	486	40	743	251	429	63
Эрдэнэ	2 340	721	1 484	135	1 261	363	848	50	1 079	358	636	85



ХҮСНЭГТ 1.12.7 ДОРНОД АЙМГИЙН СУУРИН ХҮН АМЫН ТОО, СУМ, ХҮЙС, НАСНЫ БҮЛГЭЭР, 2015 ОН

Сум	Бүгд				Эрэгтэй				Эмэгтэй			
	Бүгд	0-15	16-59	60+	Бүгд	0-15	16-59	60+	Бүгд	0-15	16-59	60+
НИЙТ	76 388	23 882	47 794	4 712	38 839	12 256	24 644	1 939	37 549	11 626	23 150	2 773
Хэрлэн	42 877	13 664	26 380	2 833	20 983	7 031	12 827	1 125	21 894	6 633	13 553	1 708
Баяндун	2 962	901	1 870	191	1 507	456	968	83	1 455	445	902	108
Баянтүмэн	2 163	638	1 371	154	1 121	328	724	69	1 042	310	647	85
Баян-Уул	4 464	1 455	2 701	308	2 301	727	1 440	134	2 163	728	1 261	174
Булган	1 680	484	1 091	105	887	264	573	50	793	220	518	55
Гурванзагал	1 337	405	858	74	702	202	467	33	635	203	391	41
Дашбалбар	3 216	1 027	2 002	187	1 688	533	1 077	78	1 528	494	925	109
Матад	3 463	846	2 527	90	2 231	445	1 745	41	1 232	401	782	49
Сэргэлэн	1 904	555	1 242	107	990	284	663	43	914	271	579	64
Халхгол	2 980	924	1 918	138	1 604	490	1 055	59	1 376	434	863	79
Хөлөнбуйр	1 722	514	1 110	98	896	268	584	44	826	246	526	54
Цагаан-Овоо	3 425	1 158	2 090	177	1 779	560	1 141	78	1 646	598	949	99
Чойбалсан	2 527	805	1 569	153	1 306	422	823	61	1 221	383	746	92
Чулуунхороот	1 668	506	1 065	97	844	246	557	41	824	260	508	56

ХҮСНЭГТ 1.12.8 ДУНДГОВЬ АЙМГИЙН СУУРИН ХҮН АМЫН ТОО, СУМ, ХҮЙС, НАСНЫ БҮЛГЭЭР, 2015 ОН

Сум	Бүгд				Эрэгтэй				Эмэгтэй			
	Бүгд	0-15	16-59	60+	Бүгд	0-15	16-59	60+	Бүгд	0-15	16-59	60+
НИЙТ	44 178	13 590	27 241	3 347	22 243	7 038	13 797	1 408	21 935	6 552	13 444	1 939
Сайнцагаан	14 294	4 434	8 752	1 108	6 908	2 314	4 144	450	7 386	2 120	4 608	658
Адаацаг	2 801	862	1 759	180	1 443	466	903	74	1 358	396	856	106
Баянжаргалан	1 189	384	702	103	636	212	379	45	553	172	323	58
Говь-Угтаал	1 574	484	970	120	807	252	497	58	767	232	473	62
Гурвансайхан	2 073	601	1 315	157	1 065	301	694	70	1 008	300	621	87
Дэлгэрхангай	2 158	656	1 335	167	1 100	344	690	66	1 058	312	645	101
Дэлгэрцогт	1 547	444	963	140	804	252	492	60	743	192	471	80
Дэрэн	2 026	622	1 233	171	1 040	326	638	76	986	296	595	95
Луус	1 791	538	1 137	116	934	267	610	57	857	271	527	59
Өлзийт	2 319	672	1 488	159	1 262	366	819	77	1 057	306	669	82
Өндөршил	1 410	426	886	98	689	200	451	38	721	226	435	60
Сайхан-Овоо	2 136	674	1 325	137	1 100	350	693	57	1 036	324	632	80
Хулд	2 295	722	1 411	162	1 142	339	739	64	1 153	383	672	98
Цагаандэлгэр	975	278	615	82	517	144	340	33	458	134	275	49
Эрдэнэдалай	5 590	1 793	3 350	447	2 796	905	1 708	183	2 794	888	1 642	264

ХҮСНЭГТ 1.12.9 ЗАВХАН АЙМГИЙН СУУРИН ХҮН АМЫН ТОО, СУМ, ХҮЙС, НАСНЫ БҮЛГЭЭР, 2015 ОН

Сум	Бүгд				Эрэгтэй				Эмэгтэй			
	Бүгд	0-15	16-59	60+	Бүгд	0-15	16-59	60+	Бүгд	0-15	16-59	60+
НИЙТ	69 641	22 280	42 919	4 442	34 766	11 392	21 590	1 784	34 875	10 888	21 329	2 658
Улиастай	15 938	4 925	9 969	1 044	7 727	2 477	4 827	423	8 211	2 448	5 142	621
Алдархаан	2 714	800	1 715	199	1 384	400	909	75	1 330	400	806	124
Асгат	938	331	565	42	471	177	272	22	467	154	293	20
Баянтэс	2 544	853	1 574	117	1 269	424	795	50	1 275	429	779	67
Баянхайрхан	1 720	571	1 069	80	890	298	556	36	830	273	513	44
Дөрвөлжин	2 051	655	1 295	101	1 040	334	669	37	1 011	321	626	64
Завханмандал	1 050	293	685	72	513	141	344	28	537	152	341	44
Идэр	2 449	781	1 511	157	1 255	402	790	63	1 194	379	721	94
Их-Уул	6 068	2 165	3 554	349	3 038	1 085	1 814	139	3 030	1 080	1 740	210
Нөмрөг	1 753	557	1 085	111	905	287	577	41	848	270	508	70
Отгон	2 630	951	1 522	157	1 356	521	759	76	1 274	430	763	81
Сантмаргац	1 536	512	935	89	780	263	487	30	756	249	448	59
Сонгино	1 498	460	908	130	762	233	472	57	736	227	436	73
Тосонцэнгэл	8 885	2 931	5 373	581	4 406	1 540	2 634	232	4 479	1 391	2 739	349
Түдэвтэй	1 856	571	1 169	116	916	285	587	44	940	286	582	72
Тэлмэн	2 675	880	1 622	173	1 351	467	811	73	1 324	413	811	100
Тэс	2 803	847	1 814	142	1 422	452	921	49	1 381	395	893	93
Ургамал	1 210	375	775	60	608	205	379	24	602	170	396	36
Цагаанхайрхан	1 232	345	788	99	614	182	389	43	618	163	399	56
Цагаанчулуут	1 247	350	791	106	620	182	404	34	627	168	387	72
Цэцэн-Уул	1 680	505	1 041	134	821	242	525	54	859	263	516	80
Шилүүстэй	1 736	582	1 040	114	841	269	530	42	895	313	510	72
Эрдэнэхайрхан	1 521	449	930	142	781	233	488	60	740	216	442	82
Яруу	1 907	591	1 189	127	996	293	651	52	911	298	538	75



ХҮСНЭГТ 1.12.10 ӨВӨРХАНГАЙ АЙМГИЙН СУУРИН ХҮН АМЫН ТОО, СУМ, ХҮЙС, НАСНЫ БҮЛГЭЭР, 2015 ОН

Сум	Бүгд				Эрэгтэй				Эмэгтэй			
	Бүгд	0-15	16-59	60+	Бүгд	0-15	16-59	60+	Бүгд	0-15	16-59	60+
НИЙТ	111 907	35 962	68 673	7 272	55 742	18 362	34 317	3 063	56 165	17 600	34 356	4 209
Арвайхээр	30 335	9 729	18 623	1 983	14 608	4 919	8 907	782	15 727	4 810	9 716	1 201
Баруунбаян-Улаан	2 701	930	1 628	143	1 350	479	809	62	1 351	451	819	81
Бат-Өлзий	7 271	2 530	4 426	315	3 627	1 248	2 236	143	3 644	1 282	2 190	172
Баянгол	3 819	1 172	2 418	229	1 925	590	1 246	89	1 894	582	1 172	140
Баян-Өндөр	3 786	1 196	2 294	296	1 884	593	1 165	126	1 902	603	1 129	170
Богд	5 439	1 927	3 272	240	2 746	1 007	1 631	108	2 693	920	1 641	132
Бүрд	2 841	894	1 718	229	1 462	459	900	103	1 379	435	818	126
Гучин-Ус	2 142	706	1 321	115	1 067	366	657	44	1 075	340	664	71
Есөн зүйл	3 000	944	1 833	223	1 531	483	951	97	1 469	461	882	126
Зүүнбаян-Улаан	3 901	1 231	2 428	242	1 985	618	1 260	107	1 916	613	1 168	135
Нарийнтээл	3 595	1 086	2 306	203	1 810	569	1 152	89	1 785	517	1 154	114
Өлзийт	2 351	750	1 390	211	1 205	393	708	104	1 146	357	682	107
Сант	3 497	1 117	2 153	227	1 776	596	1 084	96	1 721	521	1 069	131
Тарагт	3 213	985	2 005	223	1 646	488	1 060	98	1 567	497	945	125
Төгрөг	2 655	846	1 650	159	1 343	445	833	65	1 312	401	817	94
Уянга	9 389	3 181	5 768	440	4 688	1 625	2 907	156	4 701	1 556	2 861	284
Хайрхандулаан	3 351	1 023	2 107	221	1 713	541	1 073	99	1 638	482	1 034	122
Хархорин	12 045	3 574	7 446	1 025	6 053	1 835	3 760	458	5 992	1 739	3 686	567
Хужирт	6 576	2 141	3 887	548	3 323	1 108	1 978	237	3 253	1 033	1 909	311

ХҮСНЭГТ 1.12.11 ӨМНӨГОВЬ АЙМГИЙН СУУРИН ХҮН АМЫН ТОО, СУМ, ХҮЙС, НАСНЫ БҮЛГЭЭР, 2015 ОН

Сум	Бүгд				Эрэгтэй				Эмэгтэй			
	Бүгд	0-15	16-59	60+	Бүгд	0-15	16-59	60+	Бүгд	0-15	16-59	60+
НИЙТ	61 367	19 713	38 183	3 471	31 081	10 037	19 643	1 401	30 286	9 676	18 540	2 070
Даланзадгад	22 873	7 493	13 958	1 422	10 946	3 822	6 553	571	11 927	3 671	7 405	851
Баяндалай	2 053	611	1 298	144	1 054	313	682	59	999	298	616	85
Баян-Овоо	1 686	493	1 084	109	844	233	575	36	842	260	509	73
Булган	2 049	575	1 315	159	1 058	291	700	67	991	284	615	92
Гурвантэс	4 569	1 567	2 756	246	2 327	768	1 461	98	2 242	799	1 295	148
Мандал-Овоо	1 607	479	1 027	101	846	250	552	44	761	229	475	57
Манлай	2 440	765	1 525	150	1 238	401	776	61	1 202	364	749	89
Ноён	1 259	379	810	70	673	206	437	30	586	173	373	40
Номгон	2 534	749	1 613	172	1 339	385	881	73	1 195	364	732	99
Сэврэй	2 020	606	1 287	127	1 021	310	659	52	999	296	628	75
Ханбогд	5 563	1 799	3 571	193	2 954	900	1 972	82	2 609	899	1 599	111
Ханхонгор	2 025	567	1 285	173	1 045	271	704	70	980	296	581	103
Хүрмэн	1 568	467	994	107	800	232	529	39	768	235	465	68
Цогт-Овоо	1 662	555	1 010	97	826	283	509	34	836	272	501	63
Цогтцэций	7 459	2 608	4 650	201	4 110	1 372	2 653	85	3 349	1 236	1 997	116

ХҮСНЭГТ 1.12.12 СҮХБААТАР АЙМГИЙН СУУРИН ХҮН АМЫН ТОО, СУМ, ХҮЙС, НАСНЫ БҮЛГЭЭР, 2015 ОН

Сум	Бүгд				Эрэгтэй				Эмэгтэй			
	Бүгд	0-15	16-59	60+	Бүгд	0-15	16-59	60+	Бүгд	0-15	16-59	60+
НИЙТ	58 792	18 417	36 960	3 415	29 736	9 447	18 989	1 300	29 056	8 970	17 971	2 115
Баруун-Урт	19 665	6 209	12 152	1 304	9 706	3 188	5 997	521	9 959	3 021	6 155	783
Асгат	1 712	486	1 117	109	882	242	596	44	830	244	521	65
Баяндэлгэр	4 801	1 541	3 012	248	2 428	801	1 544	83	2 373	740	1 468	165
Дарьганга	2 994	907	1 911	176	1 494	471	957	66	1 500	436	954	110
Мөнххаан	4 517	1 431	2 827	259	2 327	731	1 497	99	2 190	700	1 330	160
Наран	1 552	447	1 018	87	791	237	529	25	761	210	489	62
Онгон	3 786	1 204	2 370	212	1 931	616	1 235	80	1 855	588	1 135	132
Сүхбаатар	3 188	980	2 059	149	1 682	537	1 086	59	1 506	443	973	90
Түвшинширээ	3 251	1 048	2 030	173	1 669	539	1 066	64	1 582	509	964	109
Түмэнцогт	2 398	730	1 515	153	1 197	359	780	58	1 201	371	735	95
Уулбаян	2 854	807	1 879	168	1 491	426	1 001	64	1 363	381	878	104
Халзан	1 598	446	1 051	101	811	215	566	30	787	231	485	71
Эрдэнэцагаан	6 476	2 181	4 019	276	3 327	1 085	2 135	107	3 149	1 096	1 884	169

ХҮСНЭГТ 1.12.13 СЭЛЭНГЭ АЙМГИЙН СУУРИН ХҮН АМЫН ТОО, СУМ, ХҮЙС, НАСНЫ БҮЛГЭЭР, 2015 ОН

Сум	Бүгд				Эрэгтэй				Эмэгтэй			
	Бүгд	0-15	16-59	60+	Бүгд	0-15	16-59	60+	Бүгд	0-15	16-59	60+
НИЙТ	104 725	32 249	65 897	6 579	53 165	16 457	33 807	2 901	51 560	15 792	32 090	3 678
Сүхбаатар	22 238	6 626	14 040	1 572	11 003	3 366	6 964	673	11 235	3 260	7 076	899
Алтанбулаг	4 729	1 548	2 923	258	2 415	786	1 507	122	2 314	762	1 416	136
Баруунбүрэн	3 111	1 077	1 846	188	1 610	553	968	89	1 501	524	878	99
Баянгол	5 403	1 658	3 419	326	2 796	862	1 781	153	2 607	796	1 638	173
Ерөө	6 393	1 955	4 072	366	3 300	980	2 155	165	3 093	975	1 917	201
Жавхлант	1 974	611	1 234	129	1 070	307	693	70	904	304	541	59
Зүүнбүрэн	2 704	881	1 640	183	1 324	407	838	79	1 380	474	802	104
Мандал	26 600	8 074	16 758	1 768	13 353	4 085	8 490	778	13 247	3 989	8 268	990
Орхон	2 306	699	1 440	167	1 231	387	768	76	1 075	312	672	91
Орхонтуул	3 621	1 124	2 276	221	1 925	596	1 236	93	1 696	528	1 040	128
Сайхан	9 130	2 719	5 960	451	4 649	1 401	3 056	192	4 481	1 318	2 904	259
Сант	1 961	584	1 257	120	1 031	323	658	50	930	261	599	70
Түшиг	1 694	534	1 070	90	857	266	557	34	837	268	513	56
Хүдэр	2 384	757	1 485	142	1 244	402	775	67	1 140	355	710	75
Хушаат	1 831	617	1 120	94	959	323	593	43	872	294	527	51
Цагааннуур	4 687	1 591	2 882	214	2 387	801	1 493	93	2 300	790	1 389	121
Шаамар	3 959	1 194	2 475	290	2 011	612	1 275	124	1 948	582	1 200	166



ХҮСНЭГТ 1.12.14 ТӨВ АЙМГИЙН СУУРИН ХҮН АМЫН ТОО, СУМ, ХҮЙС, НАСНЫ БҮЛГЭЭР, 2015 ОН

Сум	Бүгд				Эрэгтэй				Эмэгтэй			
	Бүгд	0-15	16-59	60+	Бүгд	0-15	16-59	60+	Бүгд	0-15	16-59	60+
НИЙТ	89 765	27 492	55 600	6 673	46 258	14 126	29 090	3 042	43 507	13 366	26 510	3 631
Зуунмод	15 942	4 702	9 971	1 269	7 874	2 400	4 955	519	8 068	2 302	5 016	750
Алтанбулаг	3 040	847	1 968	225	1 583	430	1 042	111	1 457	417	926	114
Аргалант	1 694	475	1 081	138	923	266	584	73	771	209	497	65
Архуст	1 251	372	778	101	653	197	398	58	598	175	380	43
Батсүмбэр	6 792	2 186	4 032	574	3 505	1 141	2 094	270	3 287	1 045	1 938	304
Баян	2 139	668	1 317	154	1 069	326	673	70	1 070	342	644	84
Баяндэлгэр	1 394	376	911	107	764	185	518	61	630	191	393	46
Баянжаргалан	1 570	495	975	100	815	251	516	48	755	244	459	52
Баян-Өнжүүл	2 093	658	1 308	127	1 117	355	699	63	976	303	609	64
Баянхангай	1 475	483	892	100	754	250	458	46	721	233	434	54
Баянцагаан	1 808	501	1 161	146	934	249	629	56	874	252	532	90
Баянцогт	1 785	485	1 105	195	993	267	631	95	792	218	474	100
Баянчандмань	4 032	1 214	2 486	332	2 125	647	1 323	155	1 907	567	1 163	177
Борнуур	4 983	1 483	3 130	370	2 492	726	1 606	160	2 491	757	1 524	210
Бүрэн	2 989	923	1 850	216	1 497	459	952	86	1 492	464	898	130
Дэлгэрхаан	1 645	562	975	108	848	288	513	47	797	274	462	61
Жаргалант	6 379	2 076	3 857	446	3 273	1 064	2 013	196	3 106	1 012	1 844	250
Заамар	5 453	1 892	3 310	251	2 807	975	1 715	117	2 646	917	1 595	134
Лүн	2 550	740	1 602	208	1 333	374	854	105	1 217	366	748	103
Мөнгөнморьт	1 982	572	1 281	129	1 085	309	710	66	897	263	571	63
Өндөрширээт	1 903	610	1 169	124	998	311	625	62	905	299	544	62
Сүмбэр	1 769	557	1 089	123	947	307	588	52	822	250	501	71
Сэргэлэн	1 952	554	1 238	160	1 081	288	719	74	871	266	519	86
Угтаалцайдам	2 627	883	1 557	187	1 355	466	805	84	1 272	417	752	103
Цээл	2 478	783	1 541	154	1 274	408	790	76	1 204	375	751	78
Эрдэнэ	3 756	1 111	2 339	306	1 958	546	1 272	140	1 798	565	1 067	166
Эрдэнэсант	4 284	1 284	2 677	323	2 201	641	1 408	152	2 083	643	1 269	171

ХҮСНЭГТ 1.12.15 УВС АЙМГИЙН СУУРИН ХҮН АМЫН ТОО, СУМ, ХҮЙС, НАСНЫ БҮЛГЭЭР, 2015 ОН

Сум	Бүгд				Эрэгтэй				Эмэгтэй			
	Бүгд	0-15	16-59	60+	Бүгд	0-15	16-59	60+	Бүгд	0-15	16-59	60+
НИЙТ	80 396	28 334	47 986	4 076	40 428	14 478	24 290	1 660	39 968	13 856	23 696	2 416
Улаангом	30 349	10 159	18 552	1 638	15 088	5 197	9 220	671	15 261	4 962	9 332	967
Баруунтуруун	2 648	834	1 669	145	1 366	422	886	58	1 282	412	783	87
Бөхмөрөн	2 165	759	1 303	103	1 109	402	665	42	1 056	357	638	61
Давст	1 572	552	953	67	804	292	481	31	768	260	472	36
Завхан	1 803	626	1 083	94	876	291	545	40	927	335	538	54
Зүүнговь	2 705	1 003	1 569	133	1 387	522	820	45	1 318	481	749	88
Зүүнхангай	2 240	733	1 382	125	1 166	393	723	50	1 074	340	659	75
Малчин	2 486	898	1 437	151	1 289	459	767	63	1 197	439	670	88
Наранбулаг	4 043	1 574	2 276	193	2 023	759	1 190	74	2 020	815	1 086	119
Өлгий	2 347	858	1 393	96	1 170	437	698	35	1 177	421	695	61
Өмнөговь	4 450	1 686	2 568	196	2 223	861	1 293	69	2 227	825	1 275	127
Өндөрхангай	3 177	1 049	1 964	164	1 594	554	967	73	1 583	495	997	91
Сагил	2 343	907	1 347	89	1 190	473	685	32	1 153	434	662	57
Тариалан	3 853	1 575	2 122	156	1 936	792	1 073	71	1 917	783	1 049	85
Түргэн	2 129	754	1 278	97	1 078	379	662	37	1 051	375	616	60
Тэс	5 218	1 925	3 020	273	2 656	1 001	1 540	115	2 562	924	1 480	158
Ховд	2 391	868	1 396	127	1 184	443	692	49	1 207	425	704	78
Хяргас	2 474	878	1 468	128	1 273	446	764	63	1 201	432	704	65
Цагаанхайрхан	2 003	696	1 206	101	1 016	355	619	42	987	341	587	59

ХҮСНЭГТ 1.12.16 ХОВД АЙМГИЙН СУУРИН ХҮН АМЫН ТОО, СУМ, ХҮЙС, НАСНЫ БҮЛГЭЭР, 2015 ОН

Сум	Бүгд				Эрэгтэй				Эмэгтэй			
	Бүгд	0-15	16-59	60+	Бүгд	0-15	16-59	60+	Бүгд	0-15	16-59	60+
НИЙТ	83 127	29 055	49 640	4 432	41 510	14 820	24 861	1 829	41 617	14 235	24 779	2 603
Жаргалант	27 880	9 206	17 203	1 471	13 689	4 656	8 417	616	14 191	4 550	8 786	855
Алтай	3 086	1 108	1 829	149	1 521	543	924	54	1 565	565	905	95
Булган	9 381	3 345	5 484	552	4 648	1 697	2 715	236	4 733	1 648	2 769	316
Буянт	3 392	1 236	1 956	200	1 749	630	1 036	83	1 643	606	920	117
Дарви	2 817	1 031	1 653	133	1 413	521	835	57	1 404	510	818	76
Дөргөн	2 893	1 077	1 676	140	1 469	570	852	47	1 424	507	824	93
Дуут	1 947	676	1 153	118	983	349	589	45	964	327	564	73
Зэрэг	3 143	1 099	1 865	179	1 581	576	933	72	1 562	523	932	107
Манхан	4 067	1 543	2 343	181	2 083	812	1 199	72	1 984	731	1 144	109
Мөнххайрхан	2 184	717	1 335	132	1 127	379	693	55	1 057	338	642	77
Мөст	3 075	1 093	1 786	196	1 564	559	921	84	1 511	534	865	112
Мянгад	3 581	1 304	2 103	174	1 787	649	1 069	69	1 794	655	1 034	105
Үенч	4 083	1 489	2 389	205	2 071	780	1 205	86	2 012	709	1 184	119
Ховд	3 477	1 390	1 920	167	1 733	687	971	75	1 744	703	949	92
Цэцэг	2 922	1 066	1 730	126	1 449	524	872	53	1 473	542	858	73
Чандмань	2 860	973	1 711	176	1 469	537	862	70	1 391	436	849	106
Эрдэнэбүрэн	2 339	702	1 504	133	1 174	351	768	55	1 165	351	736	78



ХҮСНЭГТ 1.12.17 ХӨВСГӨЛ АЙМГИЙН СУУРИН ХҮН АМЫН ТОО, СУМ, ХҮЙС, НАСНЫ БҮЛГЭЭР, 2015 ОН

Сум	Бүгд				Эрэгтэй				Эмэгтэй			
	Бүгд	0-15	16-59	60+	Бүгд	0-15	16-59	60+	Бүгд	0-15	16-59	60+
НИЙТ	127 423	41 067	78 946	7 410	63 298	20 932	39 434	2 932	64 125	20 135	39 512	4 478
Мөрөн	37 921	11 577	23 984	2 360	18 491	5 933	11 590	968	19 430	5 644	12 394	1 392
Алаг-Эрдэнэ	6 219	1 976	3 863	380	3 081	976	1 945	160	3 138	1 000	1 918	220
Арбулаг	3 942	1 321	2 437	184	1 986	669	1 249	68	1 956	652	1 188	116
Баянзүрх	3 963	1 385	2 376	202	1 989	724	1 182	83	1 974	661	1 194	119
Бүрэнтогтох	4 252	1 403	2 613	236	2 182	738	1 339	105	2 070	665	1 274	131
Галт	5 242	1 775	3 200	267	2 596	882	1 616	98	2 646	893	1 584	169
Жаргалант	5 189	1 801	3 161	227	2 581	923	1 575	83	2 608	878	1 586	144
Их-Уул	4 001	1 326	2 379	296	2 021	678	1 229	114	1 980	648	1 150	182
Рашаант	3 642	1 249	2 163	230	1 808	621	1 095	92	1 834	628	1 068	138
Рэнчинлхүмбэ	4 839	1 571	2 975	293	2 388	818	1 478	92	2 451	753	1 497	201
Тариалан	5 749	1 786	3 569	394	2 917	912	1 832	173	2 832	874	1 737	221
Тосонцэнгэл	4 156	1 444	2 507	205	2 084	738	1 268	78	2 072	706	1 239	127
Төмөрбулаг	4 209	1 405	2 605	199	2 114	720	1 314	80	2 095	685	1 291	119
Түнэл	4 056	1 351	2 481	224	2 099	723	1 283	93	1 957	628	1 198	131
Улаан-Уул	4 224	1 380	2 641	203	2 079	689	1 306	84	2 145	691	1 335	119
Ханх	2 446	822	1 494	130	1 228	422	766	40	1 218	400	728	90
Цагааннуур	1 830	638	1 110	82	891	311	547	33	939	327	563	49
Цагаан-Уул	5 430	1 873	3 292	265	2 705	953	1 657	95	2 725	920	1 635	170
Цагаан-Үүр	2 566	812	1 581	173	1 271	375	828	68	1 295	437	753	105
Цэцэрлэг	4 513	1 422	2 792	299	2 273	735	1 417	121	2 240	687	1 375	178
Чандмань-Өндөр	3 039	912	1 947	180	1 517	465	990	62	1 522	447	957	118
Шинэ-Идэр	3 198	954	2 042	202	1 556	455	1 022	79	1 642	499	1 020	123
Эрдэнэбулган	2 797	884	1 734	179	1 441	472	906	63	1 356	412	828	116

ХҮСНЭГТ 1.12.18 ХЭНТИЙ АЙМГИЙН СУУРИН ХҮН АМЫН ТОО, СУМ, ХҮЙС, НАСНЫ БҮЛГЭЭР, 2015 ОН

Сум	Бүгд				Эрэгтэй				Эмэгтэй			
	Бүгд	0-15	16-59	60+	Бүгд	0-15	16-59	60+	Бүгд	0-15	16-59	60+
НИЙТ	72 339	23 154	44 467	4 718	36 571	11 801	22 778	1 992	35 768	11 353	21 689	2 726
Хэрлэн	21 520	7 032	13 062	1 426	10 399	3 629	6 201	569	11 121	3 403	6 861	857
Батноров	5 413	1 775	3 258	380	2 767	907	1 705	155	2 646	868	1 553	225
Батширээт	2 248	651	1 394	203	1 167	322	744	101	1 081	329	650	102
Баян-Адарга	2 418	786	1 482	150	1 229	381	788	60	1 189	405	694	90
Баянмөнх	1 627	543	977	107	830	296	487	47	797	247	490	60
Баян-Овоо	1 657	543	1 014	100	846	297	512	37	811	246	502	63
Баянхутаг	2 158	671	1 352	135	1 167	334	763	70	991	337	589	65
Биндэр	3 976	1 223	2 449	304	2 033	629	1 276	128	1 943	594	1 173	176
Галшар	2 112	667	1 330	115	1 124	336	741	47	988	331	589	68
Дадал	2 821	922	1 706	193	1 453	473	902	78	1 368	449	804	115
Дархан	1 839	543	1 185	111	973	290	635	48	866	253	550	63
Дэлгэрхаан	2 339	783	1 404	152	1 210	384	759	67	1 129	399	645	85
Жаргалтхаан	2 092	661	1 279	152	1 089	345	679	65	1 003	316	600	87
Мөрөн	1 833	512	1 203	118	987	267	668	52	846	245	535	66
Норовлин	2 341	790	1 415	136	1 212	402	760	50	1 129	388	655	86
Өмнөдэлгэр	5 521	1 712	3 412	397	2 783	850	1 755	178	2 738	862	1 657	219
Цэнхэрмандал	1 848	515	1 186	147	1 007	255	675	77	841	260	511	70
Бор-Өндөр	8 576	2 825	5 359	392	4 295	1 404	2 728	163	4 281	1 421	2 631	229

ХҮСНЭГТ 1.12.19 ДАРХАН-УУЛ АЙМГИЙН СУУРИН ХҮН АМЫН ТОО, СУМ, ХҮЙС, НАСНЫ БҮЛГЭЭР, 2015 ОН

Сум	Бүгд				Эрэгтэй				Эмэгтэй			
	Бүгд	0-15	16-59	60+	Бүгд	0-15	16-59	60+	Бүгд	0-15	16-59	60+
НИЙТ	97 691	29 606	61 613	6 472	47 955	15 114	30 160	2 681	49 736	14 492	31 453	3 791
Дархан	80 652	24 433	50 904	5 315	39 222	12 434	24 615	2 173	41 430	11 999	26 289	3 142
Орхон	3 076	897	1 950	229	1 568	456	1 002	110	1 508	441	948	119
Хонгор	5 970	1 856	3 678	436	3 099	980	1 924	195	2 871	876	1 754	241
Шарын гол	7 993	2 420	5 081	492	4 066	1 244	2 619	203	3 927	1 176	2 462	289

ХҮСНЭГТ 1.12.20 ОРХОН АЙМГИЙН СУУРИН ХҮН АМЫН ТОО, СУМ, ХҮЙС, НАСНЫ БҮЛГЭЭР, 2015 ОН

Сум	Бүгд				Эрэгтэй				Эмэгтэй			
	Бүгд	0-15	16-59	60+	Бүгд	0-15	16-59	60+	Бүгд	0-15	16-59	60+
НИЙТ	98 750	29 432	63 605	5 713	48 492	15 013	31 090	2 389	50 258	14 419	32 515	3 324
Баян-Өндөр	94 976	28 381	61 175	5 420	46 506	14 459	29 783	2 264	48 470	13 922	31 392	3 156
Жаргалант	3 774	1 051	2 430	293	1 986	554	1 307	125	1 788	497	1 123	168

ХҮСНЭГТ 1.12.21 ГОВЬСҮМБЭР АЙМГИЙН СУУРИН ХҮН АМЫН ТОО, СУМ, ХҮЙС, НАСНЫ БҮЛГЭЭР, 2015 ОН

Сум	Бүгд				Эрэгтэй				Эмэгтэй			
	Бүгд	0-15	16-59	60+	Бүгд	0-15	16-59	60+	Бүгд	0-15	16-59	60+
НИЙТ	16 308	5 497	9 941	870	8 172	2 829	4 987	356	8 136	2 668	4 954	514
Сүмбэр	11 881	3 988	7 218	675	5 898	2 033	3 589	276	5 983	1 955	3 629	399
Баянтал	1 168	396	716	56	586	209	350	27	582	187	366	29
Шивээговь	3 259	1 113	2 007	139	1 688	587	1 048	53	1 571	526	959	86



ХҮСНЭГТ 1.13.1 БАГАНУУР ДҮҮРГИЙН СУУРИН ХҮН АМЫН ТОО, ХОРОО, ХҮЙС, НАСНЫ БҮЛГЭЭР, 2015 ОН

Сум	Бүгд				Эрэгтэй				Эмэгтэй			
	Бүгд	0-15	16-59	60+	Бүгд	0-15	16-59	60+	Бүгд	0-15	16-59	60+
НИЙТ	28 419	8 746	17 776	1 897	13 855	4 461	8 636	758	14 564	4 285	9 140	1 139
1-р хороо	8 423	2 541	5 277	605	4 064	1 285	2 546	233	4 359	1 256	2 731	372
2-р хороо	644	188	372	84	321	104	181	36	323	84	191	48
3-р хороо	7 832	2 344	5 042	446	3 803	1 174	2 449	180	4 029	1 170	2 593	266
4-р хороо	5 154	1 627	3 152	375	2 534	838	1 545	151	2 620	789	1 607	224
5-р хороо	6 366	2 046	3 933	387	3 133	1 060	1 915	158	3 233	986	2 018	229

ХҮСНЭГТ 1.13.2 БАГАХАНГАЙ ДҮҮРГИЙН СУУРИН ХҮН АМЫН ТОО, ХОРОО, ХҮЙС, НАСНЫ БҮЛГЭЭР, 2015 ОН

Сум	Бүгд				Эрэгтэй				Эмэгтэй			
	Бүгд	0-15	16-59	60+	Бүгд	0-15	16-59	60+	Бүгд	0-15	16-59	60+
НИЙТ	4 131	1 329	2 537	265	2 129	699	1 309	121	2 002	630	1 228	144
1-р хороо	2 176	706	1 331	139	1 133	363	707	63	1 043	343	624	76
2-р хороо	1 955	623	1 206	126	996	336	602	58	959	287	604	68

ХҮСНЭГТ 1.13.3 БАЯНГОЛ ДҮҮРГИЙН СУУРИН ХҮН АМЫН ТОО, ХОРОО, ХҮЙС, НАСНЫ БҮЛГЭЭР, 2015 ОН

Сум	Бүгд				Эрэгтэй				Эмэгтэй			
	Бүгд	0-15	16-59	60+	Бүгд	0-15	16-59	60+	Бүгд	0-15	16-59	60+
НИЙТ	205 663	62 131	130 342	13 190	96 969	31 789	60 033	5 147	108 694	30 342	70 309	8 043
1-р хороо	17 380	5 175	10 986	1 219	8 220	2 686	5 038	496	9 160	2 489	5 948	723
2-р хороо	7 941	2 372	5 106	463	3 677	1 186	2 330	161	4 264	1 186	2 776	302
3-р хороо	9 357	2 808	5 888	661	4 477	1 467	2 755	255	4 880	1 341	3 133	406
4-р хороо	17 000	5 234	10 819	947	7 954	2 710	4 872	372	9 046	2 524	5 947	575
5-р хороо	9 443	2 966	5 860	617	4 393	1 516	2 632	245	5 050	1 450	3 228	372
6-р хороо	16 027	5 102	9 945	980	7 544	2 612	4 540	392	8 483	2 490	5 405	588
7-р хороо	11 367	3 392	7 110	865	5 237	1 727	3 170	340	6 130	1 665	3 940	525
8-р хороо	11 303	3 573	6 943	787	5 282	1 853	3 110	319	6 021	1 720	3 833	468
9-р хороо	6 557	1 962	4 234	361	3 128	982	2 025	121	3 429	980	2 209	240
10-р хороо	8 413	2 555	5 483	375	4 013	1 263	2 602	148	4 400	1 292	2 881	227
11-р хороо	6 624	1 928	4 377	319	3 247	1 030	2 106	111	3 377	898	2 271	208
12-р хороо	10 677	3 073	6 815	789	4 921	1 544	3 051	326	5 756	1 529	3 764	463
13-р хороо	4 252	1 210	2 598	444	1 953	616	1 163	174	2 299	594	1 435	270
14-р хороо	4 321	1 237	2 602	482	2 025	647	1 199	179	2 296	590	1 403	303
15-р хороо	4 280	1 212	2 587	481	1 978	628	1 159	191	2 302	584	1 428	290
16-р хороо	6 774	1 720	4 613	441	3 284	892	2 215	177	3 490	828	2 398	264
17-р хороо	9 195	2 881	5 781	533	4 247	1 432	2 615	200	4 948	1 449	3 166	333
18-р хороо	10 750	3 305	6 709	736	4 997	1 695	3 024	278	5 753	1 610	3 685	458
19-р хороо	5 724	1 692	3 497	535	2 672	832	1 636	204	3 052	860	1 861	331
20-р хороо	7 219	2 161	4 705	353	3 429	1 112	2 170	147	3 790	1 049	2 535	206
21-р хороо	7 396	2 222	4 895	279	3 619	1 098	2 409	112	3 777	1 124	2 486	167
22-р хороо	8 030	2 589	5 126	315	3 865	1 339	2 406	120	4 165	1 250	2 720	195
23-р хороо	5 633	1 762	3 663	208	2 807	922	1 806	79	2 826	840	1 857	129

ХҮСНЭГТ 1.13.4 БАЯНЗҮРХ ДҮҮРГИЙН СУУРИН ХҮН АМЫН ТОО, ХОРОО, ХҮЙС, НАСНЫ БҮЛГЭЭР, 2015 ОН

Сум	Бүгд				Эрэгтэй				Эмэгтэй			
	Бүгд	0-15	16-59	60+	Бүгд	0-15	16-59	60+	Бүгд	0-15	16-59	60+
НИЙТ	320 852	99 054	204 490	17 308	155 261	50 656	97 555	7 050	165 591	48 398	106 935	10 258
1-р хороо	7 446	2 219	4 653	574	3 565	1 184	2 138	243	3 881	1 035	2 515	331
2-р хороо	11 070	3 417	7 184	469	5 424	1 757	3 477	190	5 646	1 660	3 707	279
3-р хороо	5 954	1 795	3 569	590	2 709	913	1 581	215	3 245	882	1 988	375
4-р хороо	16 311	4 996	10 439	876	7 716	2 537	4 807	372	8 595	2 459	5 632	504
5-р хороо	20 959	6 725	13 349	885	10 257	3 539	6 363	355	10 702	3 186	6 986	530
6-р хороо	10 282	2 470	7 327	485	4 423	1 297	2 948	178	5 859	1 173	4 379	307
7-р хороо	5 969	1 732	3 744	493	2 836	912	1 739	185	3 133	820	2 005	308
8-р хороо	16 655	5 055	10 760	840	8 187	2 640	5 194	353	8 468	2 415	5 566	487
9-р хороо	13 766	4 441	8 655	670	6 743	2 240	4 225	278	7 023	2 201	4 430	392
10-р хороо	7 431	2 346	4 680	405	3 722	1 203	2 355	164	3 709	1 143	2 325	241
11-р хороо	7 333	2 193	4 531	609	3 676	1 103	2 309	264	3 657	1 090	2 222	345
12-р хороо	14 153	4 266	9 156	731	7 005	2 199	4 506	300	7 148	2 067	4 650	431
13-р хороо	9 496	2 880	6 168	448	4 611	1 453	2 983	175	4 885	1 427	3 185	273
14-р хороо	13 573	4 162	8 793	618	6 529	2 101	4 180	248	7 044	2 061	4 613	370
15-р хороо	7 078	2 189	4 328	561	3 284	1 104	1 944	236	3 794	1 085	2 384	325
16-р хороо	16 418	5 085	10 254	1 079	7 845	2 608	4 794	443	8 573	2 477	5 460	636
17-р хороо	10 839	3 326	6 977	536	5 331	1 692	3 429	210	5 508	1 634	3 548	326
18-р хороо	11 469	3 515	7 197	757	5 262	1 733	3 238	291	6 207	1 782	3 959	466
19-р хороо	11 559	3 513	7 591	455	5 641	1 767	3 701	173	5 918	1 746	3 890	282
20-р хороо	8 189	2 267	4 957	965	4 165	1 209	2 512	444	4 024	1 058	2 445	521
21-р хороо	11 326	3 694	7 126	506	5 572	1 891	3 486	195	5 754	1 803	3 640	311
22-р хороо	13 772	4 242	8 946	584	6 794	2 154	4 401	239	6 978	2 088	4 545	345
23-р хороо	15 703	4 927	10 043	733	7 755	2 509	4 947	299	7 948	2 418	5 096	434
24-р хороо	9 428	2 878	6 173	377	4 617	1 446	3 017	154	4 811	1 432	3 156	223
25-р хороо	11 480	3 946	7 082	452	5 419	2 024	3 211	184	6 061	1 922	3 871	268
26-р хороо	11 223	3 954	6 754	515	5 320	1 971	3 141	208	5 903	1 983	3 613	307
27-р хороо	13 006	3 997	8 439	570	6 450	2 040	4 190	220	6 556	1 957	4 249	350
28-р хороо	8 964	2 824	5 615	525	4 403	1 430	2 739	234	4 561	1 394	2 876	291

ХҮСНЭГТ 1.13.5 НАЛАЙХ ДҮҮРГИЙН СУУРИН ХҮН АМЫН ТОО, ХОРОО, ХҮЙС, НАСНЫ БҮЛГЭЭР, 2015 ОН

Сум	Бүгд				Эрэгтэй				Эмэгтэй			
	Бүгд	0-15	16-59	60+	Бүгд	0-15	16-59	60+	Бүгд	0-15	16-59	60+
НИЙТ	35 813	11 596	21 919	2 298	17 841	5 921	10 961	959	17 972	5 675	10 958	1 339
1-р хороо	6 107	2 050	3 675	382	3 085	1 078	1 858	149	3 022	972	1 817	233
2-р хороо	8 398	2 694	5 152	552	4 028	1 336	2 459	233	4 370	1 358	2 693	319
3-р хороо	5 614	1 868	3 485	261	2 818	938	1 766	114	2 796	930	1 719	147
4-р хороо	6 607	2 282	3 996	329	3 307	1 192	1 972	143	3 300	1 090	2 024	186
5-р хороо	2 796	843	1 684	269	1 368	416	828	124	1 428	427	856	145
6-р хороо	1 579	416	957	206	789	215	491	83	790	201	466	123
7-р хороо	4 712	1 443	2 970	299	2 446	746	1 587	113	2 266	697	1 383	186



ХҮСНЭГТ 1.13.6 СОНГИНОХАЙРХАН ДҮҮРГИЙН СУУРИН ХҮН АМЫН ТОО, ХОРОО, ХҮЙС, НАСНЫ БҮЛГЭЭР, 2015 ОН

Сум	Бүгд				Эрэгтэй				Эмэгтэй			
	Бүгд	0-15	16-59	60+	Бүгд	0-15	16-59	60+	Бүгд	0-15	16-59	60+
НИЙТ	307 224	96 928	193 443	16 853	151 177	49 649	94 500	7 028	156 047	47 279	98 943	9 825
1 хороо	14 745	4 983	9 081	681	7 267	2 578	4 411	278	7 478	2 405	4 670	403
2 хороо	14 343	4 693	9 012	638	7 171	2 437	4 470	264	7 172	2 256	4 542	374
3 хороо	10 942	3 267	7 109	566	5 487	1 679	3 565	243	5 455	1 588	3 544	323
4 хороо	8 058	2 483	5 190	385	4 022	1 300	2 564	158	4 036	1 183	2 626	227
5 хороо	8 234	2 545	5 229	460	4 013	1 296	2 539	178	4 221	1 249	2 690	282
6 хороо	10 907	3 320	7 016	571	5 413	1 696	3 471	246	5 494	1 624	3 545	325
7 хороо	18 794	6 123	11 874	797	9 222	3 093	5 788	341	9 572	3 030	6 086	456
8 хороо	8 701	2 682	5 538	481	4 243	1 317	2 736	190	4 458	1 365	2 802	291
9 хороо	8 784	2 758	5 565	461	4 321	1 423	2 707	191	4 463	1 335	2 858	270
10 хороо	10 696	3 242	6 862	592	5 326	1 695	3 370	261	5 370	1 547	3 492	331
11 хороо	9 976	3 117	6 408	451	4 865	1 573	3 116	176	5 111	1 544	3 292	275
12 хороо	5 065	1 508	3 124	433	2 441	764	1 507	170	2 624	744	1 617	263
13 хороо	5 528	1 663	3 392	473	2 676	874	1 613	189	2 852	789	1 779	284
14 хороо	5 660	1 630	3 563	467	2 681	833	1 659	189	2 979	797	1 904	278
15 хороо	5 937	1 823	3 582	532	2 811	925	1 674	212	3 126	898	1 908	320
16 хороо	4 980	1 586	2 991	403	2 314	823	1 339	152	2 666	763	1 652	251
17 хороо	4 909	1 416	3 031	462	2 298	702	1 406	190	2 611	714	1 625	272
18 хороо	8 899	2 702	5 549	648	4 164	1 360	2 554	250	4 735	1 342	2 995	398
19 хороо	9 916	2 971	6 293	652	4 676	1 461	2 953	262	5 240	1 510	3 340	390
20 хороо	7 130	1 957	4 758	415	3 539	994	2 375	170	3 591	963	2 383	245
21 хороо	6 196	1 750	3 835	611	3 243	943	1 995	305	2 953	807	1 840	306
22 хороо	19 343	6 420	11 858	1 065	9 733	3 336	5 910	487	9 610	3 084	5 948	578
23 хороо	13 281	4 164	8 564	553	6 648	2 130	4 287	231	6 633	2 034	4 277	322
24 хороо	13 354	4 622	8 056	676	6 760	2 411	4 051	298	6 594	2 211	4 005	378
25 хороо	14 009	4 379	8 746	884	6 830	2 214	4 230	386	7 179	2 165	4 516	498
26 хороо	17 042	6 010	10 467	565	8 484	3 111	5 155	218	8 558	2 899	5 312	347
27 хороо	5 954	1 896	3 779	279	2 907	956	1 834	117	3 047	940	1 945	162
28 хороо	6 990	2 168	4 534	288	3 453	1 112	2 242	99	3 537	1 056	2 292	189
29 хороо	6 710	2 123	4 233	354	3 150	1 072	1 939	139	3 560	1 051	2 294	215
30 хороо	6 464	1 970	4 259	235	3 255	1 044	2 115	96	3 209	926	2 144	139
31 хороо	12 417	4 077	7 881	459	6 040	2 035	3 815	190	6 377	2 042	4 066	269
32 хороо	3 260	880	2 064	316	1 724	462	1 110	152	1 536	418	954	164

ХҮСНЭГТ 1.13.7 СҮХБААТАР ДҮҮРГИЙН СУУРИН ХҮН АМЫН ТОО, ХОРОО, ХҮЙС, НАСНЫ БҮЛГЭЭР, 2015 ОН

Сум	Бүгд				Эрэгтэй				Эмэгтэй			
	Бүгд	0-15	16-59	60+	Бүгд	0-15	16-59	60+	Бүгд	0-15	16-59	60+
НИЙТ	137 633	41 547	86 118	9 968	66 437	21 325	40 978	4 134	71 196	20 222	45 140	5 834
1-р хороо	6 973	2 132	4 354	487	3 562	1 083	2 255	224	3 411	1 049	2 099	263
2-р хороо	3 917	1 167	2 296	454	1 811	585	1 047	179	2 106	582	1 249	275
3-р хороо	7 527	2 272	4 547	708	3 483	1 177	2 042	264	4 044	1 095	2 505	444
4-р хороо	3 281	894	1 994	393	1 512	427	928	157	1 769	467	1 066	236
5-р хороо	4 580	1 425	2 711	444	2 160	737	1 244	179	2 420	688	1 467	265
6-р хороо	5 652	1 698	3 510	444	2 641	864	1 592	185	3 011	834	1 918	259
7-р хороо	8 486	2 610	5 236	640	3 938	1 349	2 332	257	4 548	1 261	2 904	383
8-р хороо	8 645	1 987	6 077	581	3 717	1 002	2 473	242	4 928	985	3 604	339
9-р хороо	6 901	2 075	4 502	324	3 386	1 081	2 173	132	3 515	994	2 329	192
10-р хороо	8 980	2 789	5 609	582	4 241	1 423	2 575	243	4 739	1 366	3 034	339
11-р хороо	9 611	3 002	6 040	569	4 795	1 572	2 989	234	4 816	1 430	3 051	335
12-р хороо	7 801	2 382	4 969	450	3 926	1 245	2 499	182	3 875	1 137	2 470	268
13-р хороо	9 152	2 839	5 902	411	4 511	1 495	2 862	154	4 641	1 344	3 040	257
14-р хороо	5 879	1 903	3 656	320	2 824	965	1 737	122	3 055	938	1 919	198
15-р хороо	6 276	2 127	3 772	377	3 152	1 092	1 895	165	3 124	1 035	1 877	212
16-р хороо	11 713	3 693	7 306	714	5 727	1 876	3 555	296	5 986	1 817	3 751	418
17-р хороо	6 709	2 077	4 140	492	3 271	1 028	2 031	212	3 438	1 049	2 109	280
18-р хороо	9 125	2 818	5 670	637	4 560	1 511	2 786	263	4 565	1 307	2 884	374
19-р хороо	2 490	563	1 464	463	1 275	283	768	224	1 215	280	696	239
20-р хороо	3 935	1 094	2 363	478	1 945	530	1 195	220	1 990	564	1 168	258

ХҮСНЭГТ 1.13.8 ХАН-УУЛ ДҮҮРГИЙН СУУРИН ХҮН АМЫН ТОО, СУМ, ХҮЙС, НАСНЫ БҮЛГЭЭР, 2015 ОН

Баг, хороо	Бүгд				Эрэгтэй				Эмэгтэй			
	Бүгд	0-15	16-59	60+	Бүгд	0-15	16-59	60+	Бүгд	0-15	16-59	60+
НИЙТ	154 819	46 710	98 444	9 665	74 905	23 817	47 193	3 895	79 914	22 893	51 251	5 770
1-р хороо	3 872	1 246	2 233	393	1 777	664	977	136	2 095	582	1 256	257
2-р хороо	3 268	966	1 991	311	1 515	514	893	108	1 753	452	1 098	203
3-р хороо	5 439	1 736	3 196	507	2 462	906	1 366	190	2 977	830	1 830	317
4-р хороо	5 030	1 381	3 173	476	2 298	663	1 433	202	2 732	718	1 740	274
5-р хороо	4 699	1 321	2 905	473	2 184	673	1 320	191	2 515	648	1 585	282
6-р хороо	7 424	2 314	4 569	541	3 431	1 160	2 068	203	3 993	1 154	2 501	338
7-р хороо	12 827	3 924	8 327	576	6 255	1 978	4 058	219	6 572	1 946	4 269	357
8-р хороо	4 546	1 255	2 994	297	2 196	626	1 443	127	2 350	629	1 551	170
9-р хороо	7 420	2 087	4 938	395	3 597	1 075	2 354	168	3 823	1 012	2 584	227
10-р хороо	7 905	2 375	5 152	378	3 905	1 212	2 547	146	4 000	1 163	2 605	232
11-р хороо	6 040	1 829	3 900	311	2 977	948	1 906	123	3 063	881	1 994	188
12-р хороо	14 691	4 577	9 438	676	7 099	2 308	4 511	280	7 592	2 269	4 927	396
13-р хороо	8 137	2 468	5 235	434	3 951	1 262	2 519	170	4 186	1 206	2 716	264
14-р хороо	7 948	2 377	5 146	425	3 921	1 226	2 535	160	4 027	1 151	2 611	265
15-р хороо	8 539	2 568	5 442	529	4 126	1 278	2 626	222	4 413	1 290	2 816	307
16-р хороо	12 614	3 773	8 147	694	6 230	1 925	4 017	288	6 384	1 848	4 130	406
17-р хороо	14 247	4 420	8 952	875	7 057	2 284	4 407	366	7 190	2 136	4 545	509
18-р хороо	9 336	2 785	6 003	548	4 523	1 411	2 887	225	4 813	1 374	3 116	323



ХҮСНЭГТ 1.13.9 ЧИНГЭЛТЭЙ ДҮҮРГИЙН СУУРИН ХҮН АМЫН ТОО, ХОРОО, ХҮЙС, НАСНЫ БҮЛГЭЭР, 2015 ОН

Баг, хороо	Бүгд				Эрэгтэй				Эмэгтэй			
	Бүгд	0-15	16-59	60+	Бүгд	0-15	16-59	60+	Бүгд	0-15	16-59	60+
НИЙТ	150 946	49 188	92 692	9 066	72 405	25 021	43 697	3 687	78 541	24 167	48 995	5 379
1-р хороо	9 113	2 968	5 285	860	4 269	1 561	2 386	322	4 844	1 407	2 899	538
2-р хороо	10 549	3 197	6 587	765	4 906	1 620	2 994	292	5 643	1 577	3 593	473
3-р хороо	13 929	4 748	8 516	665	6 478	2 391	3 826	261	7 451	2 357	4 690	404
4-р хороо	9 466	2 868	6 102	496	4 643	1 464	2 974	205	4 823	1 404	3 128	291
5-р хороо	5 975	1 944	3 679	352	2 912	1 011	1 761	140	3 063	933	1 918	212
6-р хороо	6 508	1 946	4 135	427	3 229	1 014	2 034	181	3 279	932	2 101	246
7-р хороо	4 619	1 417	2 919	283	2 237	714	1 414	109	2 382	703	1 505	174
8-р хороо	11 266	3 474	7 163	629	5 468	1 746	3 470	252	5 798	1 728	3 693	377
9-р хороо	9 235	3 118	5 693	424	4 567	1 615	2 779	173	4 668	1 503	2 914	251
10-р хороо	9 304	2 918	5 750	636	4 483	1 462	2 775	246	4 821	1 456	2 975	390
11-р хороо	14 640	4 879	9 074	687	6 993	2 507	4 185	301	7 647	2 372	4 889	386
12-р хороо	5 897	1 781	3 615	501	2 910	915	1 786	209	2 987	866	1 829	292
13-р хороо	4 041	1 198	2 473	370	2 025	610	1 255	160	2 016	588	1 218	210
14-р хороо	4 710	1 513	2 717	480	2 388	811	1 362	215	2 322	702	1 355	265
15-р хороо	20 468	7 429	12 102	937	9 512	3 678	5 428	406	10 956	3 751	6 674	531
16-р хороо	11 226	3 790	6 882	554	5 385	1 902	3 268	215	5 841	1 888	3 614	339

ХҮСНЭГТ 2.1 ӨРХИЙН ТОО, СУУЦНЫ ТӨРӨЛ, АЙМАГ, НИЙСЛЭЛЭЭР, 2015 ОН

Аймаг, нийслэл	Бүгд	Үүнээс:					
		Гэр	Орон сууцны байшин	Бие даасан тохилог сууц	Сууцны тусдаа байшин	Нийтийн байр	Бусад сууц
БҮГД	859 106	389 911	212 742	4 192	238 437	9 918	3 906
Архангай	26 727	19 566	666	36	6 307	143	9
Баян-Өлгий	23 082	1 041	507	134	21 177	34	189
Баянхонгор	24 821	21 296	1 232	36	2 145	72	40
Булган	18 479	10 315	536	13	7 157	357	101
Говь-Алтай	16 072	13 384	1 038	68	1 376	158	48
Дорноговь	20 018	9 382	4 952	174	4 571	851	88
Дорнод	22 916	7 870	5 082	26	8 641	350	947
Дундговь	13 900	11 453	783	116	1 251	195	102
Завхан	20 695	15 118	737	68	4 637	119	16
Өвөрхангай	33 438	26 962	1 155	32	4 963	114	212
Өмнөговь	20 098	15 766	1 636	107	2 242	228	119
Сүхбаатар	17 251	11 551	1 621	289	3 493	280	17
Сэлэнгэ	29 316	7 230	3 931	382	16 630	662	481
Төв	28 622	18 926	1 678	256	7 207	322	233
Увс	21 212	17 474	1 077	61	2 534	54	12
Ховд	21 706	16 356	1 478	49	3 695	75	53
Хөвсгөл	37 773	23 211	681	25	13 222	425	209
Хэнтий	23 484	14 848	2 690	52	5 324	440	130
Дархан-Уул	29 971	5 606	14 417	254	8 738	806	150
Улаанбаатар	376 419	114 562	154 260	1 676	101 535	3 745	641
Орхон	28 089	5 986	10 589	276	10 807	376	55
Говьсүмбэр	5 017	2 008	1 996	62	785	112	54

ХҮСНЭГТ 2.2 ӨРХИЙН ТОО, ЭЗЭМШИЛ, АЙМАГ, НИЙСЛЭЛЭЭР, 2015 ОН

Аймаг, нийслэл	Бүгд	Үүнээс:		
		Өөрийн	Бусдын сууцанд	
			Түрээстэй	Түрээсгүй
БҮГД	859 106	841 430	13 156	4 520
Архангай	26 727	26 574	144	9
Баян-Өлгий	23 082	22 863	32	187
Баянхонгор	24 821	24 691	88	42
Булган	18 479	18 025	353	101
Говь-Алтай	16 072	15 829	193	50
Дорноговь	20 018	18 710	1 196	112
Дорнод	22 916	20 854	1 079	983
Дундговь	13 900	13 552	242	106
Завхан	20 695	20 559	120	16
Өвөрхангай	33 438	33 087	139	212
Өмнөговь	20 098	19 666	311	121
Сүхбаатар	17 251	16 814	419	18
Сэлэнгэ	29 316	28 181	660	475
Төв	28 622	27 883	497	242
Увс	21 212	21 146	54	12
Ховд	21 706	21 510	143	53
Хөвсгөл	37 773	37 139	426	208
Хэнтий	23 484	22 755	592	137
Дархан-Уул	29 971	29 020	802	149
Улаанбаатар	376 419	370 161	5 081	1 177
Орхон	28 089	27 669	368	52
Говьсүмбэр	5 017	4 742	217	58

ХҮСНЭГТ 2.3 ӨРХИЙН ТОО, ЦАХИЛГААНЫ ЭХ ҮҮСВЭР, АЙМАГ, НИЙСЛЭЛЭЭР, 2015 ОН

Аймаг, нийслэл	Бүгд	Үүнээс:				
		Төвлөрсөн систем	Дизель станц	Сэргээгдэх эрчим хүчний төхөөрөмж	Бага оврын цахилгаан үүсгүүр	Цахилгааны эх үүсвэргүй
БҮГД	859 106	677 770	2 498	156 682	15 374	6 782
Архангай	26 727	10 305	-	15 924	2	496
Баян-Өлгий	23 082	11 429	223	9 246	1 852	332
Баянхонгор	24 821	12 124	59	10 303	1 975	360
Булган	18 479	9 245	105	7 863	1 059	207
Говь-Алтай	16 072	7 059	546	7 309	987	171
Дорноговь	20 018	15 355	183	4 113	185	182
Дорнод	22 916	17 293	122	4 586	637	278
Дундговь	13 900	6 924	18	6 674	181	103
Завхан	20 695	12 115	-	8 492	20	68
Өвөрхангай	33 438	17 297	50	13 635	1 818	638
Өмнөговь	20 098	14 105	133	4 965	641	254
Сүхбаатар	17 251	9 852	-	7 330	25	44
Сэлэнгэ	29 316	24 789	23	3 907	482	115
Төв	28 622	17 504	18	10 489	463	148
Увс	21 212	12 353	-	8 799	-	60
Ховд	21 706	12 262	194	8 218	544	488
Хөвсгөл	37 773	18 908	573	15 233	2 488	571
Хэнтий	23 484	15 394	42	6 693	1 033	322
Дархан-Уул	29 971	28 914	61	850	87	59
Улаанбаатар	376 419	372 923	125	872	759	1 740
Орхон	28 089	27 478	13	523	45	30
Говьсүмбэр	5 017	4 142	10	658	91	116

ХҮСНЭГТ 2.4 ӨРХИЙН ТОО, ХАЛААЛТЫН ЭХ ҮҮСВЭР, АЙМАГ, НИЙСЛЭЛЭЭР, 2015 ОН

Аймаг, нийслэл	Бүгд	Үүнээс:			
		Төвлөрсөн систем	Нам даралтын зуух	Цахилгаан халаагуур	Ердийн галлагаа
БҮГД	859 106	221 089	17 535	5 370	615 112
Архангай	26 727	772	195	29	25 731
Баян-Өлгий	23 082	757	916	93	21 316
Баянхонгор	24 821	1 316	327	43	23 135
Булган	18 479	637	106	32	17 704
Говь-Алтай	16 072	1 337	205	37	14 493
Дорноговь	20 018	5 412	391	197	14 018
Дорнод	22 916	5 229	274	27	17 386
Дундговь	13 900	972	120	42	12 766
Завхан	20 695	961	148	11	19 575
Өвөрхангай	33 438	1 337	252	122	31 727
Өмнөговь	20 098	1 746	501	109	17 742
Сүхбаатар	17 251	2 013	237	20	14 981
Сэлэнгэ	29 316	4 808	601	77	23 830
Төв	28 622	2 233	246	197	25 946
Увс	21 212	1 167	276	6	19 763
Ховд	21 706	1 562	408	81	19 655
Хөвсгөл	37 773	839	664	61	36 209
Хэнтий	23 484	2 914	346	103	20 121
Дархан-Уул	29 971	14 718	995	67	14 191
Улаанбаатар	376 419	157 201	9 474	3 889	205 855
Орхон	28 089	10 994	714	117	16 264
Говьсүмбэр	5 017	2 164	139	10	2 704

ХҮСНЭГТ 2.5 ӨРХИЙН ТОО, УСАН ХАНГАМЖ, АЙМАГ, НИЙСЛЭЛЭЭР, 2015 ОН

Аймаг, нийслэл	Бүгд	Үүнээс:				Зөөврийн
		Төвлөрсөн усан хангамж		Бие даасан систем		
		халуун, хүйтэн устай	хүйтэн устай	халуун, хүйтэн устай	хүйтэн устай	
БҮГД	859 106	201 526	18 513	2 041	1 696	635 330
Архангай	26 727	66	687	17	23	25 934
Баян-Өлгий	23 082	592	119	115	53	22 203
Баянхонгор	24 821	376	879	22	21	23 523
Булган	18 479	247	405	5	17	17 805
Говь-Алтай	16 072	126	1 102	22	43	14 779
Дорноговь	20 018	2 272	2 984	67	65	14 630
Дорнод	22 916	5 109	51	11	8	17 737
Дундговь	13 900	453	473	13	2	12 959
Завхан	20 695	208	693	3	21	19 770
Өвөрхангай	33 438	646	523	41	34	32 194
Өмнөговь	20 098	922	918	97	74	18 087
Сүхбаатар	17 251	1 047	875	10	20	15 299
Сэлэнгэ	29 316	3 681	1 063	102	572	23 898
Төв	28 622	1 296	685	86	33	26 522
Увс	21 212	1 026	151	7	11	20 017
Ховд	21 706	1 464	66	21	17	20 138
Хөвсгөл	37 773	211	747	15	11	36 789
Хэнтий	23 484	2 044	685	43	41	20 671
Дархан-Уул	29 971	13 965	1 431	105	73	14 397
Улаанбаатар	376 419	153 861	2 849	1 079	521	218 109
Орхон	28 089	10 316	666	144	16	16 947
Говьсүмбэр	5 017	1 598	461	16	20	2 922

ХҮСНЭГТ 2.6 ӨРХИЙН ТОО, БОХИР УС ЗАЙЛУУЛАЛТ, АЙМАГ, НИЙСЛЭЛЭЭР, 2015 ОН

Аймаг, нийслэл	Бүгд	Үүнээс:			
		Төвлөрсөн систем	Бие даасан систем	Цооног	Задгай
БҮГД	859 106	216 433	3 636	408 799	230 238
Архангай	26 727	680	33	6 608	19 406
Баян-Өлгий	23 082	598	226	11 588	10 670
Баянхонгор	24 821	1 269	27	11 450	12 075
Булган	18 479	580	23	8 880	8 996
Говь-Алтай	16 072	1 107	146	7 673	7 146
Дорноговь	20 018	5 199	81	8 245	6 493
Дорнод	22 916	5 117	38	8 585	9 176
Дундговь	13 900	900	26	7 168	5 806
Завхан	20 695	802	19	12 208	7 666
Өвөрхангай	33 438	1 189	56	15 740	16 453
Өмнөговь	20 098	1 686	132	13 628	4 652
Сүхбаатар	17 251	1 914	19	7 285	8 033
Сэлэнгэ	29 316	4 227	176	14 076	10 837
Төв	28 622	1 941	66	11 725	14 890
Увс	21 212	1 128	21	8 939	11 124
Ховд	21 706	1 519	75	10 491	9 621
Хөвсгөл	37 773	716	40	21 560	15 457
Хэнтий	23 484	2 740	41	10 244	10 459
Дархан-Уул	29 971	14 590	149	10 303	4 929
Улаанбаатар	376 419	155 704	2 097	184 272	34 346
Орхон	28 089	10 760	129	16 107	1 093
Говьсүмбэр	5 017	2 067	16	2 024	910



ХҮСНЭГТ 2.7 ӨРХИЙН ТОО, ХАТУУ ХОГ, ХАЯГДАЛ ЗАЙЛУУЛАЛТЫН ХЭЛБЭР, АЙМАГ, НИЙСЛЭЛЭЭР, 2015 ОН

Аймаг, нийслэл	Бүгд	Үүнээс:		
		Үйлчилгээний байгууллагаар	Зөвшөөрөгдсөн цэгт	Тогтсон цэг байхгүй
БҮГД	859 106	550 371	139 736	168 999
Архангай	26 727	4 881	5 116	16 730
Баян-Өлгий	23 082	2 541	10 906	9 635
Баянхонгор	24 821	9 487	3 316	12 018
Булган	18 479	4 127	6 537	7 815
Говь-Алтай	16 072	4 933	4 159	6 980
Дорноговь	20 018	12 228	3 531	4 259
Дорнод	22 916	13 014	4 819	5 083
Дундговь	13 900	3 862	3 892	6 146
Завхан	20 695	5 128	8 402	7 165
Өвөрхангай	33 438	11 594	6 855	14 989
Өмнөговь	20 098	11 383	3 873	4 842
Сүхбаатар	17 251	6 916	2 999	7 336
Сэлэнгэ	29 316	12 468	11 721	5 127
Төв	28 622	8 040	10 186	10 396
Увс	21 212	1 326	11 046	8 840
Ховд	21 706	4 084	8 575	9 047
Хөвсгөл	37 773	11 868	9 905	16 000
Хэнтий	23 484	7 934	7 431	8 119
Дархан-Уул	29 971	25 425	2 070	2 476
Улаанбаатар	376 419	358 922	13 006	4 491
Орхон	28 089	26 660	820	609
Говьсүмбэр	5 017	3 550	571	896

ХҮСНЭГТ 2.8 БАЙШИНД АМЬДАРДАГ ӨРХИЙН ТОО, ЭЗЭМШИЛ, АЙМАГ, НИЙСЛЭЛЭЭР, 2015 ОН

Аймаг, нийслэл	Бүгд	Үүнээс:		
		Өөрийн	Бусдын сууцанд	
			Түрээстэй	Түрээсгүй
БҮГД	465 289	451 366	13 154	769
Архангай	7 152	7 008	144	-
Баян-Өлгий	21 852	21 819	32	1
Баянхонгор	3 485	3 395	88	2
Булган	8 063	7 703	353	7
Говь-Алтай	2 640	2 445	193	2
Дорноговь	10 548	9 328	1 196	24
Дорнод	14 099	12 984	1 079	36
Дундговь	2 345	2 099	242	4
Завхан	5 561	5 440	120	1
Өвөрхангай	6 264	6 125	139	
Өмнөговь	4 213	3 900	311	2
Сүхбаатар	5 683	5 263	419	1
Сэлэнгэ	21 605	20 928	660	17
Төв	9 463	8 957	497	9
Увс	3 726	3 672	54	-
Ховд	5 297	5 154	143	-
Хөвсгөл	14 353	13 925	426	2
Хэнтий	8 506	7 907	592	7
Дархан-Уул	24 215	23 315	800	100
Улаанбаатар	261 216	255 599	5 081	536
Орхон	22 048	21 666	368	14
Говьсүмбэр	2 955	2 734	217	4

ХҮСНЭГТ 2.9 БАЙШИНД АМЬДАРДАГ ӨРХ, ЦАХИЛГААНЫ ЭХ ҮҮСВЭР, АЙМАГ, НИЙСЛЭЛЭЭР, 2015 ОН

Аймаг, нийслэл	Бүгд	Үүнээс:				
		Төвлөрсөн систем	Дизель станц	Сэргээгдэх эрчим хүчний төхөөрөмж	Бага оврын цахилгаан үүсгүүр	Цахилгааны эх үүсвэргүй
БҮГД	465 289	443 654	1 088	16 778	2 905	864
Архангай	7 152	6 751	-	371	-	30
Баян-Өлгий	21 852	11 121	220	8 566	1 706	239
Баянхонгор	3 485	3 336	8	120	19	2
Булган	8 063	7 001	62	906	79	15
Говь-Алтай	2 640	2 126	96	373	43	2
Дорноговь	10 548	10 044	106	383	10	5
Дорнод	14 099	12 742	93	1 091	128	45
Дундговь	2 345	2 260	5	74	5	1
Завхан	5 561	5 366	-	193	2	-
Өвөрхангай	6 264	6 097	13	101	43	10
Өмнөговь	4 213	3 976	25	172	31	9
Сүхбаатар	5 683	5 488	-	190	1	4
Сэлэнгэ	21 605	21 007	19	409	148	22
Төв	9 463	8 827	8	578	42	8
Увс	3 726	3 653	-	73	-	-
Ховд	5 297	4 726	19	443	69	40
Хөвсгөл	14 353	11 997	287	1 776	251	42
Хэнтий	8 506	7 875	18	532	78	3
Дархан-Уул	24 215	23 921	38	217	20	19
Улаанбаатар	261 216	260 436	55	160	225	340
Орхон	22 048	21 998	9	28	4	9
Говьсүмбэр	2 955	2 906	7	22	1	19

ХҮСНЭГТ 2.10 БАЙШИНД АМЬДАРДАГ ӨРХ, УСАН ХАНГАМЖ, АЙМАГ, НИЙСЛЭЛЭЭР, 2015 ОН

Аймаг, нийслэл	Бүгд	Үүнээс:				Зөөврийн
		Төвлөрсөн усан хангамж		Бие даасан систем		
		Халуун, хүйтэн устай	Хүйтэн устай	Халуун, хүйтэн устай	Хүйтэн устай	
БҮГД	465 289	201 486	18 436	2 036	1 690	241 641
Архангай	7 152	66	687	17	23	6 359
Баян-Өлгий	21 852	591	119	115	53	20 974
Баянхонгор	3 485	376	878	22	21	2 188
Булган	8 063	246	405	5	16	7 391
Говь-Алтай	2 640	126	1 102	22	43	1 347
Дорноговь	10 548	2 269	2 980	67	65	5 167
Дорнод	14 099	5 106	50	11	8	8 924
Дундговь	2 345	450	473	11	2	1 409
Завхан	5 561	208	693	3	21	4 636
Өвөрхангай	6 264	643	523	41	34	5 023
Өмнөговь	4 213	921	916	97	73	2 206
Сүхбаатар	5 683	1 047	875	10	20	3 731
Сэлэнгэ	21 605	3 681	1 063	101	569	16 191
Төв	9 463	1 293	653	86	33	7 398
Увс	3 726	1 026	150	7	11	2 532
Ховд	5 297	1 463	66	21	17	3 730
Хөвсгөл	14 353	210	747	14	11	13 371
Хэнтий	8 506	2 043	683	43	41	5 696
Дархан-Уул	24 215	13 964	1 424	105	73	8 649
Улаанбаатар	261 216	153 845	2 822	1 078	521	102 950
Орхон	22 048	10 315	666	144	16	10 907
Говьсүмбэр	2 955	1 597	461	16	19	862



ХҮСНЭГТ 2.11 БАЙШИНД АМЬДАРДАГ ӨРХ, ХАЛААЛТЫН ЭХ ҮҮСВЭР, АЙМАГ, НИЙСЛЭЛЭЭР, 2015 ОН

Аймаг, нийслэл	Бүгд	Үүнээс:			
		Төвлөрсөн систем	Нам даралтын зуух	Цахилгаан халаагуур	Ердийн галлагаа
БҮГД	465 289	220 848	17 395	3 857	223 189
Архангай	7 152	772	195	15	6 170
Баян-Өлгий	21 852	751	894	91	20 116
Баянхонгор	3 485	1 315	319	18	1 833
Булган	8 063	630	103	22	7 308
Говь-Алтай	2 640	1 334	202	14	1 090
Дорноговь	10 548	5 406	386	131	4 625
Дорнод	14 099	5 210	267	21	8 601
Дундговь	2 345	967	113	30	1 235
Завхан	5 561	961	148	4	4 448
Өвөрхангай	6 264	1 317	243	38	4 666
Өмнөговь	4 213	1 731	494	63	1 925
Сүхбаатар	5 683	2 008	237	18	3 420
Сэлэнгэ	21 605	4 792	598	62	16 153
Төв	9 463	2 189	241	74	6 959
Увс	3 726	1 166	275	5	2 280
Ховд	5 297	1 561	406	23	3 307
Хөвсгөл	14 353	837	664	22	12 830
Хэнтий	8 506	2 907	339	58	5 202
Дархан-Уул	24 215	14 715	994	54	8 452
Улаанбаатар	261 216	157 134	9 424	3 002	91 656
Орхон	22 048	10 982	714	89	10 263
Говьсүмбэр	2 955	2 163	139	3	650

ХҮСНЭГТ 2.12 БАЙШИНД АМЬДАРДАГ ӨРХ, БОХИР УС ЗАЙЛУУЛАЛТ, АЙМАГ, НИЙСЛЭЛЭЭР, 2015 ОН

Аймаг, нийслэл	Бүгд	Үүнээс:			
		Төвлөрсөн систем	Бие даасан систем	Цооног	Задгай
БҮГД	465 289	216 340	3 603	196 457	48 889
Архангай	7 152	680	33	4 504	1 935
Баян-Өлгий	21 852	596	224	11 157	9 875
Баянхонгор	3 485	1 269	25	2 079	112
Булган	8 063	576	22	6 113	1 352
Говь-Алтай	2 640	1 107	146	1 318	69
Дорноговь	10 548	5 196	81	3 960	1 311
Дорнод	14 099	5 108	37	5 706	3 248
Дундговь	2 345	897	26	1 348	74
Завхан	5 561	800	19	4 566	176
Өвөрхангай	6 264	1 186	55	4 695	328
Өмнөговь	4 213	1 684	132	2 283	114
Сүхбаатар	5 683	1 914	19	3 443	307
Сэлэнгэ	21 605	4 225	173	10 928	6 279
Төв	9 463	1 940	66	5 184	2 273
Увс	3 726	1 128	21	2 197	380
Ховд	5 297	1 519	74	2 995	709
Хөвсгөл	14 353	715	40	11 111	2 487
Хэнтий	8 506	2 735	40	4 310	1 421
Дархан-Уул	24 215	14 582	149	7 064	2 420
Улаанбаатар	261 216	155 661	2 077	89 905	13 573
Орхон	22 048	10 756	129	10 804	359
Говьсүмбэр	2 955	2 066	15	787	87

ХҮСНЭГТ 2.13 БАЙШИНД АМЬДАРДАГ ӨРХ, ХАТУУ, ХОГ ХАЯГДАЛ ЗАЙЛУУЛАЛТ, АЙМАГ, НИЙСЛЭЛЭЭР, 2015 ОН

Аймаг, нийслэл	Бүгд	Үүнээс:		
		Үйлчилгээний байгууллага	Зөвшөөрөг-дсөн цэгт	Тогтсон цэг байхгүй
БҮГД	465 289	372 357	71 359	21 573
Архангай	7 152	3 657	2 808	687
Баян-Өлгий	21 852	2 489	10 552	8 811
Баянхонгор	3 485	2 720	665	100
Булган	8 063	3 306	3 632	1 125
Говь-Алтай	2 640	1 266	1 312	62
Дорноговь	10 548	7 584	2 717	247
Дорнод	14 099	9 957	2 989	1 153
Дундговь	2 345	1 240	1 022	83
Завхан	5 561	2 438	3 035	88
Өвөрхангай	6 264	4 625	1 457	182
Өмнөговь	4 213	3 356	718	139
Сүхбаатар	5 683	4 276	1 292	115
Сэлэнгэ	21 605	11 068	8 553	1 984
Төв	9 463	4 365	4 195	903
Увс	3 726	1 133	2 525	68
Ховд	5 297	2 178	2 662	457
Хөвсгөл	14 353	7 461	4 781	2 111
Хэнтий	8 506	4 695	3 062	749
Дархан-Уул	24 215	21 509	1 730	976
Улаанбаатар	261 216	249 195	10 587	1 434
Орхон	22 048	21 313	683	52
Говьсүмбэр	2 955	2 526	382	47

ХҮСНЭГТ 2.14 БАЙШИНД АМЬДАРДАГ ӨРХ, СУУЦНЫ ТАЛБАЙ, АЙМАГ, НИЙСЛЭЛЭЭР, 2015 ОН

Аймаг, нийслэл	Бүгд	Үүнээс:					
		20 хүртэл	21-30	31-40	41-50	51-60	61-70
БҮГД	465 289	43 910	99 005	91 497	83 532	52 167	31 730
Архангай	7 152	1 238	691	1 387	1 469	900	872
Баян-Өлгий	21 852	940	2 062	2 670	2 767	2 115	3 078
Баянхонгор	3 485	180	544	842	628	634	280
Булган	8 063	808	1 948	1 814	1 681	837	557
Говь-Алтай	2 640	236	422	487	619	270	168
Дорноговь	10 548	1 442	2 528	2 176	1 661	1 096	535
Дорнод	14 099	2 212	4 354	3 606	2 503	831	281
Дундговь	2 345	298	251	465	441	270	204
Завхан	5 561	359	553	852	1 388	1 105	757
Өвөрхангай	6 264	284	455	597	1 127	1 603	940
Өмнөговь	4 213	405	679	798	666	493	314
Сүхбаатар	5 683	284	1 430	1 076	1 058	774	536
Сэлэнгэ	21 605	1 537	4 943	4 318	4 368	3 120	1 491
Төв	9 463	960	1 957	2 230	1 573	1 287	640
Увс	3 726	315	602	582	467	492	408
Ховд	5 297	515	782	882	1 341	787	328
Хөвсгөл	14 353	1 608	2 712	2 583	3 420	1 830	1 398
Хэнтий	8 506	1 317	2 269	2 037	1 000	1 049	490
Дархан-Уул	24 215	3 147	7 788	5 509	4 261	1 677	696
Улаанбаатар	261 216	23 004	57 336	50 538	45 448	28 570	16 034
Орхон	22 048	2 646	4 163	5 230	4 576	2 234	1 640
Говьсүмбэр	2 955	175	536	818	1 070	193	83



ХҮСНЭГТ 2.15 ГЭРТ АМЬДАРДАГ ӨРХ, ХАНЫН ТООГООР, АЙМАГ, НИЙСЛЭЛЭЭР, 2015 ОН

Аймаг, нийслэл	Бүгд	Үүнээс:			
		5-аас цөөн	5	6	6-аас дээш
БҮГД	389 911	80 977	260 285	38 771	9 878
Архангай	19 566	1 391	17 389	779	7
Баян-Өлгий	1 041	81	386	569	5
Баянхонгор	21 296	6 567	14 675	47	7
Булган	10 315	1 088	8 822	279	126
Говь-Алтай	13 384	1 999	10 027	1 348	10
Дорноговь	9 382	4 459	4 868	22	33
Дорнод	7 870	5 009	2 843	6	12
Дундговь	11 453	4 653	6 784	6	10
Завхан	15 118	344	6 882	7 782	110
Өвөрхангай	26 962	4 238	22 688	4	32
Өмнөговь	15 766	6 258	9 439	48	21
Сүхбаатар	11 551	7 683	3 841	13	14
Сэлэнгэ	7 230	754	5 927	373	176
Төв	18 926	3 772	14 747	289	118
Увс	17 474	35	899	11 745	4 795
Ховд	16 356	630	6 678	8 917	131
Хөвсгөл	23 211	1 012	19 390	2 701	108
Хэнтий	14 848	8 755	6 008	50	35
Дархан-Уул	5 606	862	4 014	518	212
Улаанбаатар	114 562	19 962	88 240	2 557	3 803
Орхон	5 986	748	4 414	715	109
Говьсүмбэр	2 008	677	1 324	3	4

ХҮСНЭГТ 2.16 ГЭРТ АМЬДАРДАГ ӨРХ, ЦАХИЛГААНЫ ЭХ ҮҮСВЭР, АЙМАГ, НИЙСЛЭЛЭЭР, 2015 ОН

Аймаг, нийслэл	Бүгд	Үүнээс:				Цахилгааны эх үүсвэргүй
		Төвлөрсөн систем	Дизель станц	Сэргээгдэх эрчим хүчний төхөөрөмж	Бага оврын цахилгаан үүсгүүр	
БҮГД	389 911	230 687	1 404	139 629	12 411	5 780
Архангай	19 566	3 548	-	15 551	2	465
Баян-Өлгий	1 041	195	2	660	128	56
Баянхонгор	21 296	8 758	51	10 180	1 953	354
Булган	10 315	2 160	43	6 941	980	191
Говь-Алтай	13 384	4 906	450	6 919	940	169
Дорноговь	9 382	5 242	77	3 719	174	170
Дорнод	7 870	3 689	27	3 451	500	203
Дундговь	11 453	4 571	13	6 593	176	100
Завхан	15 118	6 733	-	8 299	18	68
Өвөрхангай	26 962	11 018	37	13 512	1 773	622
Өмнөговь	15 766	10 025	107	4 784	605	245
Сүхбаатар	11 551	4 349	-	7 138	24	40
Сэлэнгэ	7 230	3 307	4	3 497	332	90
Төв	18 926	8 483	10	9 874	419	140
Увс	17 474	8 692	-	8 722	-	60
Ховд	16 356	7 490	175	7 771	475	445
Хөвсгөл	23 211	6 788	286	13 394	2 233	510
Хэнтий	14 848	7 410	24	6 153	949	312
Дархан-Уул	5 606	4 847	23	632	67	37
Улаанбаатар	114 562	111 865	69	710	532	1 386
Орхон	5 986	5 426	4	495	41	20
Говьсүмбэр	2 008	1 185	2	634	90	97

ХҮСНЭГТ 2.17 ГЭРТ АМЬДАРДАГ ӨРХ, ХАЛААЛТЫН ЭХ ҮҮСВЭР, АЙМАГ, НИЙСЛЭЛЭЭР, 2015 ОН

Аймаг, нийслэл	Бүгд	Үүнээс:	
		Цахилгаан халаагуур	Ердийн галлагаа
БҮГД	389 911	1 484	388 427
Архангай	19 566	14	19 552
Баян-Өлгий	1 041	1	1 040
Баянхонгор	21 296	24	21 272
Булган	10 315	10	10 305
Говь-Алтай	13 384	22	13 362
Дорноговь	9 382	66	9 316
Дорнод	7 870	5	7 865
Дундговь	11 453	10	11 443
Завхан	15 118	7	15 111
Өвөрхангай	26 962	83	26 879
Өмнөговь	15 766	44	15 722
Сүхбаатар	11 551	2	11 549
Сэлэнгэ	7 230	14	7 216
Төв	18 926	121	18 805
Увс	17 474	1	17 473
Ховд	16 356	58	16 298
Хөвсгөл	23 211	38	23 173
Хэнтий	14 848	42	14 806
Дархан-Уул	5 606	12	5 594
Улаанбаатар	114 562	875	113 687
Орхон	5 986	28	5 958
Говьсүмбэр	2 008	7	2 001

ХҮСНЭГТ 2.18 ГЭРТ АМЬДАРДАГ ӨРХ, БОХИР ҮС ЗАЙЛУУЛАЛТ, АЙМАГ, НИЙСЛЭЛЭЭР, 2015 ОН

Аймаг, нийслэл	Бүгд	Үүнээс:	
		Цооног	Задгай
БҮГД	389 911	210 245	179 666
Архангай	19 566	2 100	17 466
Баян-Өлгий	1 041	337	704
Баянхонгор	21 296	9 341	11 955
Булган	10 315	2 713	7 602
Говь-Алтай	13 384	6 317	7 067
Дорноговь	9 382	4 240	5 142
Дорнод	7 870	2 495	5 375
Дундговь	11 453	5 737	5 716
Завхан	15 118	7 629	7 489
Өвөрхангай	26 962	10 945	16 017
Өмнөговь	15 766	11 233	4 533
Сүхбаатар	11 551	3 831	7 720
Сэлэнгэ	7 230	2 862	4 368
Төв	18 926	6 440	12 486
Увс	17 474	6 738	10 736
Ховд	16 356	7 455	8 901
Хөвсгөл	23 211	10 328	12 883
Хэнтий	14 848	5 868	8 980
Дархан-Уул	5 606	3 217	2 389
Улаанбаатар	114 562	93 949	20 613
Орхон	5 986	5 284	702
Говьсүмбэр	2 008	1 186	822



ХҮСНЭГТ 2.19 ГЭРТ АМЬДАРДАГ ӨРХ, ХАТУУ ХОГ, ХАЯГДАЛ ЗАЙЛУУЛАЛТ, АЙМАГ, НИЙСЛЭЛЭЭР, 2015 ОН

Аймаг, нийслэл	Бүгд	Үүнээс:		
		Үйлчилгээний байгууллага	Зөвшөөрөгдсөн цэгт	Цэггүй
БҮГД	389 911	176 082	67 095	146 734
Архангай	19 566	1 224	2 301	16 041
Баян-Өлгий	1 041	46	242	753
Баянхонгор	21 296	6 756	2 631	11 909
Булган	10 315	800	2 857	6 658
Говь-Алтай	13 384	3 653	2 820	6 911
Дорноговь	9 382	4 599	792	3 991
Дорнод	7 870	2 309	1 717	3 844
Дундговь	11 453	2 578	2 825	6 050
Завхан	15 118	2 690	5 353	7 075
Өвөрхангай	26 962	6 919	5 258	14 785
Өмнөговь	15 766	7 975	3 095	4 696
Сүхбаатар	11 551	2 630	1 704	7 217
Сэлэнгэ	7 230	1 312	2 836	3 082
Төв	18 926	3 510	5 958	9 458
Увс	17 474	193	8 513	8 768
Ховд	16 356	1 902	5 875	8 579
Хөвсгөл	23 211	4 381	5 027	13 803
Хэнтий	14 848	3 213	4 301	7 334
Дархан-Уул	5 606	3 881	333	1 392
Улаанбаатар	114 562	109 179	2 380	3 003
Орхон	5 986	5 314	134	538
Говьсүмбэр	2 008	1 018	143	847